1A SECCION

SERVICIO DE ASSOCIATED PRESS. Esta queda autorizada para usar nuestro servicio y noticias de información.

HILO DIRECTO CON NUEVA YORK

DIARIO DE LA MARINA

El DIARIO DE LA MARINA es el periódico más antiguo de Cuba. Fué fundado en el año mil ochocientos treinta y dos.

SERVICIOS ESPECIALES DE ESPAÑA

1A SECCION

AÑO CIENTO UNO.—NUMERO 301 ACOGIDO A LA FRANQUICIA POSTAL HABANA, LUNES, 11 DE DICIEMBRE DE 1933.—SANTOS DAMASO Y SABINO. Buen tiempo. Temperaturas frescas a frías, de noche y madrugada. PRECIO: CINCO CENTAVOS

LOS DELEGADOS CUBANOS A LA CONFERENCIA DE MONTEVIDEO PLANTEARAN LA NO INTERVENCION

UN CARGAMENTO BELICO, CON DESTINO A CUBA, CONFISCAN LAS AUTORIDADES DE MIAMI

Tres ametralladoras y diez mil tiros, consignados a nombre supuesto, iban a ser remitidos a nuestra República, según hacen constar las autoridades que descubrieron el embarque

MIAMI, Florida, Dic. 10. (AP).—El Fiscal auxiliar de los Estados Unidos Emory Akerman ha pedido al Tribunal de Distrito que decrete el embargo de considerable cantidad de armas y municiones destinadas probablmente, según él, a revolucionarios cubanos que tratan de introducirlas de contrabando en la cercana isla.

Han sido ocupadas y traidas al edificio federal de Miami por el «deputy marshal» H. W. Lowe tres ametralladoras y 10,000 cartuchos que habían sido embarcadas a título de «tubería y accesorios de hierro colado» por la «Aetna Trading Company», del número 725 de Broadway, New York, a la consignación de «Louis Blanca, calle Whitehead número 601, Cayo Hueso».

El agente del Florida East Coast Railroad retuvo el embarque al ver que no acudía nadie a extraerlo, decidiéndose por fin a ponerlo a la disposición de las autoridades.

EL SUPUESTO ARRESTO DE JESUS J. LOPEZ Y UNA SUPUESTA NOTICIA

Jesús J. López, el muy oído Director y redactor de «La Voz del Aire», que tiene más radioescuchas que lectores algunos periódicos auténticos, dió un «do» de pecho. Si los mejores cantantes dan a veces notas falsas no pueden dejar de darlas alguna vez los periodistas que hablan por radio.

Había hecho él un original anuncio que se interpretó al pie de la letra, como una noticia. Era el anuncio de una compañía de vapores a la que colgó un pasajero demasiado conspicuo, y quien tuvo que viajar fué él.

No tan lejos como a California, hacia donde había hecho tomar pasaje *al* personaje de campanillas. Fué más que al Campamento de Columbia.

Allí vió al Coronel Batista.

Hablaron y se entendieron. ¿Cómo no cuando Jesús J. López es revolucionario, antimachadista cien por cien?

El «quid pro quo» quedó explicado. Y el Director de «La Voz del Aire» salió al aire libre, respirándolo a todo pulmón.

Todo se había reducido a una tempestad en un vaso de agua.

Por ello le felicitamos y también a los radioescuchas, que seguirán oyendo hablar claro y con voz opaca y estilo característico.

Ese estilo que ha hecho famosos a «Pericles Bellavista» y «Esquilo Mirafiores».

El don de ubicuidad atribuido a S. Welles

De modo rápido estuvo en la Embajada Mr. Sumner Welles.

Habló, como tiene por costumbre, con los corresponsales extranjeros y salió presuroso.

¿Dónde fué el Embajador?

No somos policías para seguirle los pasos.

Además, sabemos que se acuesta tarde y se levanta temprano, teniendo un solo pensamiento, una sola obsesión: triunfar en el arduo empeño diplomático que le trajo a Cuba, esto es, salvar a nuestro pueblo, y encarrilarlo sin menoscabo de nuestra soberanía. Cuando parecía que iba a cantar victoria se encapotó de nuevo el horizonte.

Después de una aparente inactividad, de una vigilante espera se le ve o se le siente actuar.

Ha llegado a decirse que estaba en distintas partes a un tiempo mismo como si estuviera dotado del don de la ubicuidad.

El pueblo cubano le sigue con el pensamiento y de todos los pechos sale este voto: que triunfe Mr. Welles en su empeño cubanísimo y que esté todo arreglado y en marcha antes de que venga Caffery....

LA SOLUCION CUBANA

Según informes obtenidos en fuentes que generalmente están bien informadas, el Presidente, Dr. Grau San Martín, celebró anoche su tercera y más larga entrevista con el Embajador Mr. Sumner Welles.

Aunque alrededor del asunto se ha venido guardando por ambas partes absoluta reserva, cuando el Presidente abandonó anoche, a las once el Palacio, personas de su íntima confianza afirmaron que el motivo de su salida era entrevistarse con el Embajador.

A las dos y media de la mañana, el doctor Grau aun no había regresado a Palacio y la casa del doctor José del Cueto, donde se celebraron las anteriores reuniones entre el Presidente y el Embajador, aparecía completamente iluminada.

Personas bien informadas aseguran que en esta reunión estuvo presente el Jefe de Estado Mayor del Ejército, Coronel Batista, sin que hayamos podido confirmarlo.

LA PRIMERA COPA

El Gobernador Joseph B. Eli y el senador David I. Walsh, de Massachusetts, figuraron entre los primeros que celebraron la abrogación de la Enmienda Décimoctava en Boston. Al Gobernador se le concedió el honor de escoger la primera copa en un novel bar giratorio instalado en un hotel. De izquierda a derecha: Arthur L. Race, manager del hotel; Declan Corcoran, el Gobernador Ely y el senador Walsh.

CUMPLENSE HOY 35 AÑOS DE LA MUERTE DEL INSIGNE GUERRERO GRAL. CALIXTO GARCIA IÑIGUEZ

Un documento histórico del héroe, que revela la grandeza de nuestros libertadores y establece las normas que deben imitar aquellos que siguen sendas patrióticas extraviadas

Cúmplense hoy 35 años del fallecimiento del Mayor General de nuestras guerras de independencia Calixto García Iñiguez. Año por año la oración votiva del recuerdo cae sobre su tumba en el Cementerio de Colón de esta capital a donde fueron trasladados sus restos desde Washington donde falleció víctima de una pulmonía. El héroe que pudo salir triunfante en cien batallas y que sobrevivió a su suicidio heróico, después que colgara el machete redentor, en demanda para la nivelación económica de Cuba, cayó herido por la muerte en la capital de los Estados Unidos de América.

Mucho se ha publicado y es siempre nuevo, (como rezar lo es,) ante el altar de la patria todo lo que se diga de nuestros heróicos mayores, sobre Calixto García. Pero es mejor en esta hora de perturbaciones intestinas recordar palabras del heróico hombre de guerra, relacionadas con su modo de pensar respecto de los españoles, contra quienes peleó en demanda de libertad para su pueblo, pero con la frente levantada y noble del soldado que no combate por mezquindades sino por el derecho de ser libre.

Reproduciremos, a tal objeto algunas palabras de Luis de la Cuesta y Posada, Jefe de propaganda de la Institución «Calixto García»

«¡Qué sereno se mostró Calixto García en los últimos días de la guerra de Cuba, cuando conoció la injusta disposición del General norteamericano que se oponía a que el ejército cubano entrase en la ciudad de Santiago de Cuba, que acababa de rendirse!

Altas razones de Estado aconsejaban al ejército cubano acatar la dolorosa determinación.

Trágico instante capaz de provocar en un alma débil, la ruptura de todos los resortes morales.

Calixto García, heróico y grande, se contiene.

Escribe una carta al General ejecutado en la que pone en lenguaje cortés y amargo toda la dignidad de su resentimiento, pero toda su gran responsabilidad en los destinos de Cuba».

LA CARTA

Aquí reproducimos íntegra esta carta a que se refiere el Sr. Cuesta, que es un ejemplo para la historia:

«Al mayor general Shafter, general en jefe del 5º Cuerpo del Ejército de los Estados Unidos.

Señor:

El día 12 de mayo último, el Gobierno de la República de Cuba me ordenó, como comandante en jefe que soy del Ejército Cubano en las Provincias Orientales, que prestara mi cooperación al Ejército americano.

Siguiendo los planes y obedeciendo las órdenes de los jefes, he hecho todo lo posible para cumplir los deseos de mi Gobierno, habiendo sido, hasta el presente, uno de los más fieles subordinados de usted y teniendo la honra de ejecutar sus órdenes e instrucciones hasta donde mis facultades me han permitido hacerlo.

La ciudad de Santiago de Cuba se rindió, al fin al Ejército americano, y la noticia de tan importante victoria solo llegó a mi conocimiento por personas completamente extrañas a su Estado Mayor, no habiendo sido honrado con una sola palabra de parte de usted, sobre las negociaciones de paz y los términos de la capitulación propuesta por los españoles.

Los importantes actos de la rendición del Ejército español y de la toma de posesión de la ciudad por usted, tuvieron lugar posteriormente, y sólo llegaron a mi conocimiento por rumores públicos. No fuí tampoco honrado con una sola palabra, de parte de usted invitándome a mi y a los demás oficiales de mi Estado Mayor para que representáramos al Ejército cubano en ocasión tan solemne. Sé, por último, que usted ha dejado constituídas, en Santiago, a las mismas autoridades españolas contra las cuales he luchado tres años como enemigos de la independencia de Cuba. Yo debo informar a usted que esas autoridades no fueron nunca electas por los habitantes residentes en Santiago de Cuba sino nombradas por decretos de la Reina de España.

Yo convengo, señor, en que el Ejército bajo su mando haya tomado posesión de la ciudad y ocupado las fortalezas; yo hubiera dado mi ardiente cooperación a toda medida que usted hubiera estimado más conveniente de acuerdo con las leyes militares americanas, para sostener la ciudad, guardando el orden público, hasta que hubiera llegado el momento de cumplir el voto solemne del pueblo de los Estados Unidos, para establecer en Cuba un gobierno libre e independiente; pero cuando se presentaba la ocasión de nombrar las autoridades de Santiago de Cuba, en las circunstancias especiales creadas por una lucha de treinta años contra la dominación española, no puedo menos que ver, con el más profundo sentimiento que esas autoridades no son elegidas por el pueblo cubano, sino que son las mismas que tanto la Reina de España como sus ministros habían nombrado para defender la soberanía española contra los cubanos.

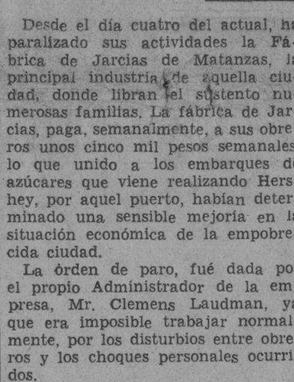

Mayor General Calixto García

Circula el rumor que, por lo absurdo, no es digno de crédito, general, de que la orden de impedir a mi Ejército la entrada en Santiago de Cuba ha obedecido al temor de venganzas y represalias contra los españoles. Permítame usted que proteste contra la más ligera sombra de semejante pensamiento, **porque no somos un pueblo salvaje que desconoce los principios de la guerra civilizada; formamos un ejército pobre y harapiento, tan pobre y harapiento como lo fué el ejército de vuestros antepasados en su guerra noble por la independencia de los Estados Unidos de América; pero a semejanza de los héroes de Saratoga y de Yorktown, respetamos demasiado nuestra causa para mancharla con la barbarie y la cobardía.**

En vista de todas las razones aducidas por mi anteriormente, siento profundamente no poder cumplir por más tiempo las órdenes de mi Gobierno, habiendo hecho, hoy, ante el General en Jefe del Ejército cubano Mayor General Máximo Gomez, la formal renuncia de mi cargo como general en jefe de esta sección de nuestro Ejército.

En espera de su resolución, me he retirado con todas mis fuerzas a Jiguaní.

Soy respetuosamente de usted

(f) **Mayor General Calixto García.**

Campos de Cuba Libre., 21 de julio de 1898».

Giraudy, no obstante el requerimiento, insiste en plantear la cuestión

Se espera que Mr. Hull defina en la Conferencia, la actitud del Gobierno de Estados Unidos, con relación a la moneda, aranceles y deudas contraídas por países latino-americanos

MONTEVIDEO, Dic. 10 (AP.)—La posibilidad de que se pida a la Conferencia Panamericana del Trabajo que reitere el principio de no intervención de unas repúblicas americanas en los asuntos interiores de otras no ha desaparecido, teniéndose entendido que la delegación cubana que preside el doctor Angel Alberto Giraudy no ha renunciado al propósito que trajo a esta capital de pedir que la Conferencia adopte una enérgica resolución contraria a todas las intervenciones.

Las intenciones de la delegación cubana han causado alguna sorpresa por cuanto se creía que la actirepresentantes cubanos había desaparecido después del discurso de contestación al Presidente Gabriel Terra, del Uruguay, que correspondió hacer al doctor Giraudy el 4 de este mes como jefe de la delegación del último país en que se había reunido la Conferencia.

Se encuentran pendientes de estudio por la Conferencia el informe de la Comisión inter-americana de mujeres pidiendo que se reconozca igualdad de nacionalidad a las nacidas en el Continente, el informe del Bureau Internacional del Trabajo, una serie de problemas de lerecho internacional, una proposición cubana relacionada con el Instituto de Medicina Tropical y los informes de las comisiones de Transportes y de Corporación Intelectual.

En los centros bien informados se espera de día en día que la delegación americana haga algún pronunciamiento referente a la situación monetaria, los aranceles y las condiciones económicas en general. Dícese que la actitud norteamericana está contenida en las declaraciones que hizo el secretario de Estado de Washington Mr. Cordell Hull cuando Puig y Casaurano, secretario de Estado mexicano y Saavedra Lamas, ministro de Estado argentino, propusieron la celebración de una conferencia económica interamericana. El secretario Hull dijo en aquella ocasión que los Estados Unidos esperaban que las demás naciones restaurasen los niveles de precios de 1929, con lo que el currency podría estabilizarse.

También es conocida la actitud americana con relación a los aranceles y la especulación, habiéndose pronunciado a favor de la reducción arancelaria y el abatimiento de las barreras que se oponen al libre intercambio comercial.

El ministro de Estado argentino, señor Carlos Saavedra Lamas ha logrado que una comisión especial estudie su proyecto de conferencia arancelaria Panamericana. En la primera reunión, cuando expuso el propósito de la comisión, los representantes del Uruguay y de Mexico pidieron explicaciones sobre los objetivos que habría de perseguir la comisión propuesta por Saavedra Lamas, y éste aplazó la sesión hasta tanto se consultara a la Comisión de Gobierno, la cual anunció ayer que el proyecto del ministro de Estado argentino divide las cuestiones económicas entre la Comisión financiera y la conferencia arancelaria que propone para más tarde.

El secretario Hull, el Presidente Terra del Uruguay y Mr. Brekenridge asistieron hoy a la inauguración de una iglesia episcopal metodista.

ESTADO DEL TIEMPO

CASA BLANCA, diciembre 10. (12 m.)—Existe buen tiempo en el Golfo de México y parte sur de los Estados Unidos con altas presiones y bajas temperaturas, extendidas hacia el sur hasta Cuba y parte del Mar Caribe.

Pronóstico para el lunes: Buen tiempo. Temperaturas frescas a frías durante la madrugada y noche. Vientos flojos a frescos del N.E. al E., principalmente.

Observatorio Nacional.

LOS FERROVIARIOS TRATARAN EN UNA CONFERENCIA, SOBRE EL ESCALAFON DIVISIONAL

Representantes de los obreros y de la Administración de los Ferrocarriles, someterán este asunto tan delicado a un profundo y meditado estudio, para evitar la huelga

La aplicación del escalafón en «Havana Terminal» se tratará en una reunión que, el martes próximo se verificará entre representaciones de estos empleados y obreros, oficiales de la Administración y el presidente de la Hermandad Ferroviaria, señor Pedro Peña. En esta reunión se pretenlerá por la Empresa, poner de acuerdo a los empleados y obreros que se hostilizan actualmente, lo que será difícil, ya que es públicamente conocido el criterio de la Delegación dos y de su presidente, el señor Peña, en este asunto.

Además, existe un convenio firmado por la mayoría de las delegaciones, la Administración y el Secretario de Gobernación, cuyo cumplimiento exigen, enérgicamente, cientos de ferroviarios esperanzados en volver a puestos que según ellos, perdieron injustamente. Ese convenio lleva la situación actual de los empleados y obreros del Ferrocarril, al estado que tenían a fines de mil novecientos treinta, lo que significa la cesantía para aquellos que encuentren sus plazas suprimidas por las economías hechas, la excedencia y la suplencia para otros muchos.

LA AMENAZA DE HUELGA

El departamento de Miscelánea, el más afectado, hasta ahora, amenaza con la huelga, y, cuenta con el apoyo de los ferroviarios de Cárdenas. A esta amenaza no da importancia la Delegación dos creyendo que es impracticable en estos instantes. Además, consideran que el departamento de Miscelánea, por los fines a que está dedicado, carece de potencialidad para producir un conflicto grave en los Ferrocarriles.

El martes, pues, ya celebrada la conferencia entre ferroviarios, ofrecerá lineamientos más claros este conflicto.

SOFISMAS DE LIBERTAD Y DEMOCRACIA

No hay un solo filósofo de los que han señalado nuevas rutas para la que ellos creyeron ser solución de los modernos problemas sociales, que haya afirmado que la Libertad debe desaparecer; aún los más cínicos, co-Nietzche, han disfrazado la Tiranía con atributos libertarios.

Y la Democracia ha dado lugar a tantos o más sofismas; los últimos astros, Bakounine y Marx han dado las nuevas fórmulas que, aun dictadas por soñadores de la ciencia, han cometido el error de establecerlas estimulando los bajofondos del resentimiento popular con lo que pasaron de teorías filosóficas de redención humana a instrumentos de venganza por parte de los desheredados.

Para desmentir a todos esos creadores de fantasías reivindicatorias bastaría simplificar el problema de la propiedad, fundamento de todos los desasosiegos, y retrotraerlo a sus comienzos: el Mundo no tuvo amos, el hombre nació libre y sin propiedades, todo era de todos; así, pues, el hombre nació comunista, o mejor dicho, anarquista. Y tuvo que dejar de serlo para subsistir. Por tanto nadie nos puede probar que, si volviéramos al estado primitivo de la propiedad, no volveríamos a reeditar los sistemas que la Humanidad ha ido implantando en sus ensayos de perfección, hasta nuestros días.

Para nosotros, la más generosa de las ideas que el hombre ha sembrado, fué la de la libre conciencia, la del pensamiento libre que damos por dictado enciclopedista pero que antes lo fué cristiano, católico (universal). El pensamiento, que es lo que separa al hombre de su condición animal para elevarlo a la de semidiós, la que le libra de cosa creada para convertirlo en creador a semejanza divina; porque el hombre, como Dios puede crear universos en la mente como creó Dios éste antes de hacerlo. Y si esto es así, no habrá teoría filosófica digna de nuestra devoción que roce en lo más mínimo ese fundamento social del hombre: el de su plena libertad sobre el que se fundamenta la Democracia.

Y decimos que esta fué la más generosa idea humana, porque libra a los hombres de todas las cadenas, lo aparta del rebaño y lo erige en potencia individual para sus relaciones con los demás hombres. Y si los enciclopedistas no pudieron crear el concepto que está vivo en las predicas de todos los filósofos de la Cristiandad, desde San Agustín a Lulio, Vives, Balmes y por último León XIII y el Papa actual, sí produjeron el movimiento de liberación en nombre de aquella idea.

Fué, pues, el renacimiento de la Democracia, un impulso generoso intelectual, obra de intelectuales, de los hombres a quienes los tiranos temieron en todos los tiempos y que por su genio supieron romper siempre las amarras del espíritu. Y he ahí que de pronto surgen idealistas a la inversa, que sueñan con establecer la tiranía popular, e imponérsela a los mismos que les rompieron las ligaduras del alma.

Y decimos así a propósito de las disparatadas tendencias que se debaten por el mundo, agitadas por mercaderes de la revuelta, sin ciencia alguna, desvirtuando hasta los principios de esos mismos filósofos que invocan y no comprenden y despertando en su nombre odios sin freno ni orientación espiritual de ninguna clase, como si el hombre no tuviera más preocupaciones que las materiales y pudiera vivir sin derroteros de espíritu.

Nosotros somos, en estos momentos, un ejemplo vivo de esta verdad y así vemos cómo algunos hombres caídos en el vértigo de esas inconcreciones libertarias, propician leyes antidemocráticas, como si el gobernar fuera dar mandatos y no interpretar, con profundo sentido y sabio concepto, las aspiraciones espirituales primero, y materiales después, del pueblo.

Y así hemos visto disposiciones gubernamentales sin sentido jurídico—como esa enormidad penal de entregar a los delincuentes en mano de los ofendidos—y sin sentido liberal-demócrata, como el Decreto de Sindicación Obligatoria para los periodistas; y decimos que «para los periodistas», porque de nuestro actual conflicto ha salido la idea sojuzgadora.

Mas he aquí que este pueblo, individualista, demócrata nato, celoso de sus libertades, que no ha realizado una sola revolución por motivos materiales, sino por empeños de espíritu y de idealidad; he aquí que nuestro pueblo romántico se siente esclavo en el pensamiento.

Porque la Prensa es el medio de emisión del pensamiento, el pensar en alta voz del pueblo, o de la parte del pueblo que se agrupa con cada periódico en población ideológica y donde el periodista o el que construye el periódico haya de obedecer los mandatos de un Sindicato convertido en facción política, y manejado en la forma dictatorial conocida, el periódico dejará de ser el vocero popular, símbolo de la Democracia, para convertirse en arma tiránica del sector que lo domina.

Muy al contrario, creemos que la medida acertada en un pueblo moderno, que quiera garantizarse contra tiranos, debe garantizar antes que nada su pensamiento; organizar al amparo de las leyes, a sus periodistas de modo que no pudieran ser mediatizados por sector alguno, sino quedar a merced del propio pueblo que apoya y engrandece a sus voceros legítimos y se aparta de aquellos que le traicionan hasta asfixiarlos por falta de ambiente. Debiera—y tendrá que hacerlo todo pueblo celoso de su libertad—poner a los periodistas y productores de periódicos al amparo de las coacciones, así de los gobiernos como de las entidades, proclamando la independencia intelectual y asegurando la economía de los intelectuales, mediante la fijación de salarios mínimos.

Porque la profesión del periodista es también sacerdotal, como la de los médicos, la de los farmacéuticos, la del clero y la de los maestros y catedráticos y demás que cumplen funciones de humanidad, de educación o de guía. Y siendo así, someter al periodista, por la fuerza de una Ley, a las determinaciones de un grupo sindical, espiritualmente heterogéneo, es tanto como pretender que el alma se amolde a la precisión de las cifras y se mecanice para funcionar, como un artefacto, obediente a los mandos.

Sólo un buen propósito pudiera reconocerse en la Ley de sindicación obligatoria, y es el de impedir las huelgas por arma destructora: una democracia bien organizada debe contener tribunales autorizados para discernir en los conflictos sociales que ya debieran estar sometidos, antes que a esos mismos tribunales, a leyes científicas como problemas económicos que son, y gobernarse por la ciencia de Engel, la estadística, que es la única que puede dar razones económicas sin temor a errores.

Y todo lo que no sea esto, será atar el alma de los hombres y encender en los pueblos, con eterna iluminación trágica, la tea de la discordia con los consiguientes resultados destructores para la Civilización.

SERAN DIVIDIDOS SEGUN UN DECRETO LOS REGISTROS DE LA PROPIEDAD EN LA ISLA

Se ha firmado un Decreto por el Presidente de la República en el que se hace un completo reajuste de los territorios en la forma que actualmente están distribuídos en los Registros de la Propiedad de la República. Trátase de una serie de segregaciones en virtud de las cuales quedan prácticamente divididas las jurisdicciones de los Registradores y aumentado el número de éstos en una proporción que todavía no es dado calcular, y no podrá hacerse hasta que no se dicte el Reglamento para la ejecución de este Decreto.

HOY SE REANUDARA EL TRABAJO EN LAS FABRICAS DE JARCIAS DE LA PROVINCIA DE MATANZAS

Todos los empleados y casi la totalidad de los obreros, volverán a sus labores muy pronto. Las fábricas estarán en constante movimiento y las plantaciones se animarán

Desde el día cuatro del actual, ha paralizado sus actividades la Fábrica de Jarcias de Matanzas, la principal industria de aquella ciudad, donde libran el sustento numerosas familias. La fábrica de Jarcias, paga, semanalmente, a sus obreros unos cinco mil pesos semanales, lo que unido a los embarques de azúcares que viene realizando Hershey, por aquel puerto, habían determinado una sensible mejoría en la situación económica de la empobrecida ciudad.

La órden de paro, fué dada por el propio Administrador de la empresa, Mr. Clemens Laudman, ya que era imposible trabajar normalmente, por los disturbios entre obreros y los choques personales ocurridos.

EL NUEVO MENSAJE

Siempre fueron las plantaciones de Jarcia, en Matanzas, unos campos tranquilos, donde se trabajaba en la mejor compenetración y armonía. Junto al nativo, el español y el coreano... Igualmente, en la fábrica, existía plena cordialidad entre los empleados y los obreros; pero, un día llegó a Matanzas, el NUEVO MENSAJE de reivindicaciones, que llevaron unos individuos extranjeros, y aquel mensaje ha sido un poderoso disolvente de la armonía, de la cordialidad, de la tranquilidad que reinaban... Aquellos individuos lograron formar el SINDICATO, adhiriéndose a la Confederación Nacional Obrera de Cuba.

NUEVA ORGANIZACION

Inconformes con la política del Sindicato, inconformes con la extracción del treinta por ciento de las recaudaciones para nutrir los fondos de la Confederación, sin recibir beneficio alguno, el ochenta por ciento de los obreros afiliados, acordo separarse del Sindicato, formando una nueva Asociación, al amparo de las leyes vigentes. Esto trajo el empleo de la violencia, resultando heridos un electricista de la fábrica ciudadano alemán, y el guarda almacén de la misma, Emilio López.

Firmado por unos cuatrocientos obreros de la fábrica y plantaciones ha circulado un razonado manifiesto, dirigido a las autoridades y al pueblo, exponiendo la historia del conflicto.

SE REANUDA EL TRABAJO

Hoy se reanudarán las labores en la fábrica y campos de Jarcias, en Matanzas. Nuestro corresponsal señor Lovio, nos comunicó, telefónicamente, que todos los empleados y la casi totalidad de los obreros, volverán al trabajo, solucionándose el conflicto, lo que ha producido general satisfacción en la ciudad. De todas maneras, fuerzas del Ejército, mantendrán una estrecha vigilancia en la fábrica y plantaciones, en previsión de que se produzca algo anormal.

SERAN TRASLADADOS HOY LOS EX OFICIALES QUE ESTABAN EN ISLA DE PINOS

Se espera que sean traídos al Castillo del Príncipe, para definir su situación

Según noticias que nos llegan de Islade Pinos en la mañana de hoy llegarán a esta ciudad los oficiales que aún quedan prisioneros en el Presidio Nacional con objeto de ingresarlos en el Castillo del Príncipe para facilitar su excarcelación de acuerdo con los resultados que arroje la investigación que ha de hacerse respecto de la actuación delictiva de cada uno de dichos oficiales durante el memorable sitio el Hotel Nacional.

No se ha querido, al parecer, resolver la situación de dichos prisioneros con una disposición militar o gubernativa de carácter global: preténdese según nuestras referencias llegar a la libertad de estos oficiales por la que tan reiteradamente viene clamando la opinión pública, por eliminación y con vista no tan solo de su conducta en aquel hecho de armas sino de sus antecedentes durante el Gobierno de Machado.

SE LES ESPERA A LAS OCHO DE LA MAÑANA

Son esperados en esta Ciudad alas ocho de la mañana de hoy, si bien no hemos podido concretar, si lo harán por la Estación Terminal o por camino carretera; si tenemos en cuenta sin emargo el número de los prisioneros y su embarazoso transporte en varios vehículos, parece lógico que se decida su traslado por ferrocarril.

CUÑITA

«Es de izquierda Guiteras, y solo renunciará cuando se promueva un gabinete derechista».

Eso dice él: que es de izquierda...

Pero la gente dice que es de España.

EVENTOS CONCILIATORIOS

Torriente optimista—eso nos dijo uno de los que se estiman más cerca del distinguido coronel y mediador.

Pero no todo de lo que se ha publicado es cierto—nos dijeron.— Ni Welles ni Gran San Martín han estado ni en la finca de Torriente ni en la del coronel Mencieta.

Poco más de las nueve, logramos acercarnos al Dr. Cosme de la Torriente en su residencia de Malecon y Perseverancia. El distinguido diplomático, no tenia noticias para la prensa. El Dr. Torriente, como obedeciendo a una ruta infranqueable, guardaba el más impenetrable silencio.

Sin embargo... un amigo de Torriente, retrasado, así que le abonaba la carrera a un chofer, nos dijo:

—El Coronel se siente optimista en cuanto a una inteligencia en todos los sectores revolucionarios. Es mas, ve una solución próxima; pero diga usted que no han estado en la reunión ni Welles ni el Dr. Grau.

—Y entonces, ¿quiénes se reunieron?

—Nos reunimos los directores, los jefes responsables de la Unión Nacionalista en busca de soluciones prácticas del problema cubano.

Y Miguel Mariano Gómez?

El ex alcalde de la Habana, figura destacada de la revolución, se encontraba en su caso. A Prado y Trocadero nos dirigimos. El Dr. Gómez, que ha intervenido directamente en el problema cubano nos dijo:

—He venido laborando, como desde el primer día, por una solución entre cubanos, es decir que responda a la voluntad popular, a la conciencia del país. Tengo fé que al fin triunfará el patriotismo que inspira a los representativos de todos los sectores.

Visitamos anoche al Dr. Carlos Manuel de la Cruz, distinguido representativo de la oposición revolucionaria frente al régimen de Machado, presidente del Comité ortodoxo de la Cámara y defensor de quienes no habían cometido otro delito que combatir la tiranía. El doctor de la Cruz, que tuvo que asilarse en la Legación del Uruguay cuando el asesinato de los hermanos Freyre por peligrar su vida, regresa a Cuba después de más de un año de permanencia en el exilio.

Agil, nervioso, con la peculiar característica de su temperamento, el Dr. de la Cruz nos informa que el General Menocal se encuentra enfermo en Miami y que no se halla identificado con la política que sigue el caudillo la cual desconoce.

A preguntas del repórter, manifiesta que no se encuentra unido a ningún sector revolucionario ni pertenece a ningún grupo político; que desconoce la política que desenvuelve el general Menocal y que lo unico que sabe de ella es que no acepta la situación actual.

Esperan al Dr. de la Cruz los doctores Albanés y Ernesto Aragón. El chofer recibe una orden: a la casa del ministro del Uruguay.

M.E.C.D. 2016

SON DEMASIADO FRECUENTES LOS ATENTADOS A LA PROPIEDAD

EN LA MADRUGADA ANTERIOR HUBO INFINIDAD DE CASOS DE ASALTO A MANO ARMADA

Los ladrones, generalmente, están utilizando automóviles para sus fechorías. Uno de los asaltados ayer, vió que los delincuentes vestían uniformes del Ejército Nacional

Los asaltos en plena vía pública así como en los hogares, se suceden a diario en la ciudad sin que hasta el momento se aprecie en las autoridades la forma de dominarlos y cortar de raíz este estado de delincuencia que mantiene la alarma a toda la población.

Veamos los últimos que se conocen, pues muchos de ellos se ocultan escépticamente por los mismos perjudicados.

COBRADOR ASALTADO

En espera de un ómnibus Alfonso Hernández Chag, cobrador de la casa comercial de «Santeiro y Compañía» fué sorprendido por varios individuos que bajándose de un auto en que viajaban se le abalanzaron e intimidándolo, le obligaron a que subiese en el automóvil.

Después de recorrer varias calles se detuvieron cerca de unos árboles que hay en la Calzada de Ayesterán en cuyo lugar lo despojaron de cuanto tenía en su poder, ascendiente a unos 300 pesos producto de los cobros efectuados.

Realizado el delito, agrega Hernández Chang, los autores se retiraron como si nada hubiese ocurrido.

A UN VENDEDOR AMBULANTE

Cuando se disponía a dirigirse al Mercado Unico Eleuterio Morales Vergara, vendedor ambulante, vecino del pasaje C entre 17 y 18 del Reparto Buena Vista se vió asaltado por varios individuos que vestían uniformes del Ejército quienes le ordenaron ¡manos arriba!, precisamente en la calle 14 y 12 del Reparto de Almendares.

Morales Vergara elevó sus brazos al cielo y acto seguido los asaltantes empezaron a registrarlo y, al tropezarse con siete pesos que llevaba en uno de sus bolsillos el que aparecía como agente de la autoridad los tomó, ordenando a los compañeros subir al auto del que habían bajado dándose a la fuga, con dirección al Cerro.

EN UN PUESTO DE FRUTAS

Rafael Lee es el propietario del puesto de frutas que se encuentra en la calle de Salud número 44 donde lleva, como todos sus paisanos, una vida austera y laboriosa. Ayer, cuando menos lo pensaba, se le presentaron varios individuos armados de revólvers quienes amenazándolo le obligaron a permanecer silencioso e inmóvil, mientras ellos, distribuidos convenientemente saqueaban unos, le cuidaban otros y dos se situaron en la puerta para evitar cualquier sorpresa.

Por último, uno de ellos dió la con la maleta donde Lee a fuerza de sacrificios guardaba 80 pesos y ya con ese botín apreciable abandonaron la casa, subieron al auto en que vinieron y desaparecieron con rumbo a la calle de Galiano. Dice Lee que la chapa del auto era la 32492.

LO QUE DICE LA POLICIA

Supone la policía que los autores de los hechos últimos son personas que de antemano sustraen los autos y acto continuo verifican el robo para de ese modo despistar a las autoridades y al mismo tiempo tener mayores medios de salvarse de cualquier persecución. Con tal motivo se han dado órdenes severas para que toda máquina que se haga sospechosa se detenga y se compruebe si el chofer es el verdadero propietario o está capacitado para manejarla.

Paréntesis del Cable

UN PUEBLO SIN RELIGION

Versión española AB, exclusiva para DIARIO DE LA MARINA

Explorando en Colombia la península de los Goajira, la expedición Weston-Carr ha hecho interesantes descubrimientos sobre la vida y costumbres de los indios que habitan aquella vasta región cuyas planicies están materialmente cubiertas de cactos y otras plantas espinosas.

Uno de los detalles más interesantes de los indios Goajira es que son un pueblo sin religión. No solo carecen de sacerdotes, templos é ídolos, sino que en sus tradiciones no hay nada que ni remotamente se aproxime a tales elementos litúrgicos. Se ha dicho con frecuencia que aún las tribus más salvajes y primitivas poseen alguna religión establecida, con sus ministros, templos y panteones; de ahí la importancia suprema que los indios Goagira revisten para los que estudian mitología y religiones comparadas.

Estos indios creen, sí, en la existencia de dos espíritus o genios: el del bien, o causante del buen tiempo, denominado Marelguá, y el del mal, o causante de las tempestades o sequías, llamado Yoluyá que lleva además a su paso una cohorte de epidemias; pero los Goajira no creen que tales demonios surtan influencia alguna en su vida individual ni colectiva. Jamás los invocan ni tratan de aplacarlos con ofrendas; su fe en ellos es estática y difícilmente se podría clasificar como dioses a Marelguá y Yoluyá.

Por curioso que parezca, los indios Goajira creen en la inmortalidad de las almas, pero no en otro mundo o plano astral. Para ellos, los muertos siguen habitando el país en que vivieron, forma invisible para nosotros. No faltan goajiras que en pleno estado de embriaguez aseguren haberse estropeado en sus correrías con algún pariente suyo fallecido hace muchos años.

Es tal respeto que estos indios profesan a los muertos que el simple hecho de pronunciar su nombre constituye para ellos una grave ofensa Al hablar de los muertos hay que hacerlo indirectamente, diciendo por ejemplo: «el padre de Fulano», o «la tía de Mengano»; jamás por los patronímicos que usaron en vida; ello sería causar al muerto horribles sufrimientos que alcanzarían después a toda la familia. De ahí que cuando al indio Goajira se le «escapa» el nombre de alguien que dejó de existir, la tradición de la tribu lo obligue a indemnizar cuantiosamente a la familia del muerto entregándole ganado vacuno o lanar en cantidades que varían con la categoría e importancia del personaje fallecido.

Entre los Goajira, el mencionar por su nombre un muerto es delito solo superado en punto a gravedad por el del asesinato.

Consecuencia de tal superstición es la peregrina costumbre goajira de enterrar siempre a los muertos en el mismo lugar donde nacieron y donde, por lo tanto, se supone que han de seguir habitando después de su fallecimiento. Como no siempre se puede llenar este requisito, lo usual es darles sepultura provisional en una huesa poco profunda, donde permanecen un año, al cabo del cual las candentes arenas han curado o momificado el cadáver, procediéndose entonces a exhumarlo en medio de grandes fiestas en las que la tribu come hasta reventar y los bravos guerreros goajiras se emborrachan de «chicha» o ron a expensas de la familia del difunto.

A continuación, se le fracturan los huesos del cráneo y los de los miembros y se introducen los restos en un gran vaso funerario de boca estrecha, conduciéndolos luego con gran pompa y ceremonial al lugar natal del muerto, donde se les entierra de nuevo verticalmente con renovadas comilonas y libaciones por parte de los dolientes.

Es de advertir que la boca del vaso funerario sobresale de la tierra y en torno a él se construye una cerca erizada de espinos para alejar a los intrusos, tras de poner sobre la extraña tumba media calabaza o güira invertida si el tiempo está lluvioso. Los goajiras creen firmemente que las tumbas son morada de los espíritus de los muertos, reverenciándolas y cuidándolas con asiduidad.

Prueba del profundo respeto de los goajiras hacia sus cementerios es que la expedición Weston-Carr no ha podido impresionar una sola fotografía de esos sagrados lugares.

Una Asamblea de Alumnos Examinados

Santa Clara, Dic. 10 (Por telégrafo).—Hoy se celebró una importante Asamblea de Alumnos examinados y padres de alumnos examinados con asistencia de más de quinientas personas. Presidió el acto el señor Antonio Páez, presidente de los Padres de Alumnos examinados. Se tomaron interesantes acuerdos, entre ellos, el de no asistir a clases ni matricularse en Centros Oficiales mientras esté vigente el Decreto anulando los exámenes. Concurrieron al acto excursiones de Sancti-Spíritus, Sagua, Cienfuegos, Caibarién, Remedios, Placetas y otros pueblos. El local de la Asamblea y las calles adyacentes fueron custodiadas por la fuerza publica en evitación de disturbios.—Corresponsal.

RONDON NO PIDE LA RENUNCIA DEL PRESIDENTE

Declarando que el Directorio Estudiantil Universitario no se ha reunido desde hace muchos días, y que en ningún momento ha pedido la renuncia del Presidente Grau, el líder estudiantil Lincoln Rodón desmintió categóricamente la información de un periódico de la tarde que afirmaba ese extremo.

Agregó Rodón, que el Gobierno del doctor Grau proseguía su obra de consolidación nacional, sin que se desesperara de llegar a una solución conciliadora con los demás sectores revolucionarios.

Piden los Mandatarios Judiciales la reforma de un Decreto

Los Mandatarios Judiciales, de este Partido Judicial, Marianao y casi toda la Isla, se reunieron en la tarde del día 29 de noviembre último, bajo la Presidencia del compañero señor Oscar Giraud y del Secretario compañero señor Angel M. Alvarez, con la asistencia de un gran número de representaciones del Interior y acordaron dirigir atenta exposición al Honorable señor Presidente de la República, y pedir sea modificado el Decreto número 2280, de fecha 23 de octubre último, en el sentido que sean reconocidos los derechos adquiridos por los Mandatarios Judiciales, que fueron nombrados con anterioridad al 20 de mayo de 1929, una vez que el Gobierno que actuaba anteriormente a la mencionada fecha era constitucional y que se equiparen igual que a los Procuradores, una vez que por dicho decreto número 2280 quedan suprimidos los mismos y éstos fueron nombrados al amparo de una Ley votada por el Congreso y sancionada por el Honorable señor Presidente de la República en estado constitucional, en el año 1909, siendo entonces el General José Miguel Gómez, Presidente de la República.

El Presidente de este Comité Pro-Reforma Decreto número 2280, avisa pasen por San Nicolás 252, altos, todos los compañeros a enterarse de la marcha del mismo.

Noticias de Policía

AL SER DETENIDO CUANDO TRATABA DE ROBAR FUE ACUSADO DE OTRO ROBO

Loc Vigilantes 1137, F. Martínez y 917, M. Alvarca, pertenecientes a la Segunda Estación, detuvieron a Juan Valera Ruíz, de la Habana, de 29 años y vecino de Inquisidor y Luz, al sorprenderlo cuando trataba de llevarse un paquete de fósforos.

Encontrándose el acusado en la Estación se presentó Raquel Behar, de Turquía, 58 años y con domicilio en Oficios 15, acusándole de que en Cuba y Acosta le había hurtado siete cortes de vestidos de señora, que aprecia en seis pesos.

AGREDIDO POR DOS INDIVIDUOS CON QUIENES HABIA SOSTENIDO UNA DISCUSION

Alberto García González, de Guantánamo, 32 años y vecino de misión 2, fué asistido en el primer Centro de Socorro de contusiones en la región mastoidea izquierda y hombro del mismo lado, que le fueron causadas en Misión y Zulueta por dos individuos de la raza mestiza con quienes había sostenido una discusión.

DESPUES DE LESIONARLO LE LLEVARON EL DINERO

En el Tercer Centro de Socorros fué asistido de lesiones en las muñecas y cuello, José Aguirre Valdés, de la Habana, 33 años y vecino de Castillo 62, se la produjo un grupo de individuos que además, le despojó de 21 pesos.

LE LLEVARON LOS MUEBLES

En la Cuarta Estación de Policía denunció Dolores Olivera Salgado, de Bejucal, de 35 años y vecina de Suárez, 101, que su esposo Leoncio Abreu y Betancourt, del que se encuentra separada y reside en Factoría 29, se personó en su domicilio, mientras estaba ausente, y le llevó los muebles de su propiedad, estimándose perjudicada en 300 pesos.

OTRA ACUSACION CONTRA UN DETENIDO

Armando Ferreira Cernuda, de la Habana de 17 años, empleado de la peletería «El Gallo», dió cuenta en la primera Estación de Policía de que Pedro Abad Leal, de Matanzas, de 17 años y vecino de San José 90, detenido por la policía de dicha Estación, le estafó un par de zapatos valuados en \$3.75, el día 6 del actual.

DISGUSTO ENTRE MENORES

En el primer Centro de Socorros fué asistido de lesiones leves Sergio Rodríguez Zulueta, de la Habana, de 7 años y vecino de Habana 210, habiéndoselas causado otro menor en Picota y San Isidro con una lata.

DEL LEJANO AYER

Por R. A. Catalá

Sigue la discusión del Tratado de París.—Un memorándum español.—Alegaciones interesantes.—Lo que pagaron los Estados Unidos por su independencia.—Otros pagos por territorios adquiridos.—Optimismo de Montero Ríos

El memorandum redactado por el comisario Villaurrutia —a que nos referíamos ayer— y que tantas esperanzas hizo concebir a Montero Ríos de que la Deuda de Cuba pudiera ser tomada en consideración por los Estados Unidos en el Tratado que se estaba elaborando en la capital de Francia—era un documento concienzudo, pero también audaz, revelando no sólo el genio de la dialéctica española, y el profundo sentido jurídico de sus hombres de leyes, sino también ¿por qué no decirlo? la arrogancia característica de la raza, que si en los serenos debates doctrinarios significa muy poca parte del éxito, no debe silenciarlo el historiador, celoso de ofrecer todos los matices del hecho que investiga o rememora.

El comisario español abordaba todas las cuestiones que debían ser objeto del Tratado, para buscar en una amplia representación del conjunto el argumento para impresionar y convencer al contrario. Y al efecto, se remontó a los preludios del Armisticio, mejor dicho, al Protocolo de Washington y reiteró las declaraciones que se dejaron sentadas entonces.

«El Gobierno de España —decía— considera inoportuno discutir las causas de la guerra y los procedimientos por donde se llegó a ella, pero no puede aceptar la responsabilidad de haberla declarado, pues no entendió hacer otra cosa que protestar contra el acuerdo del Congreso de la república cuando para no oír su notificación hizo cesar las relaciones diplomáticas. La declaración de guerra fué solemnemente hecha por el Congreso de los Estados Unidos con el fin de obtener la independencia y libertad de Cuba; de donde se infiere que el favorecido sería en todo caso quien debiera indemnizar los sacrificios de existencias y fortunas puestas al servicio de la causa cubana. Por esta razón debería esperarse que los Estados Unidos siguieran la conducta de Austria y Prusia cuando para emancipar los Ducados enviaron un ejército contra Dinamarca. El tratado de 1864 estipuló, como era justo, que los Ducados pagarían los gastos de la guerra; y España estuvo dispuesta a que sobre Cuba pesara la indemnización...»

A pesar de esto, se ha allanado España a que fuera la isla de Puerto Rico el precio de la indemnización de los gastos de guerra. Si pagamos con Puerto Rico ¿por qué cargar con las obligaciones que pesan sobre Cuba, cuya soberanía renunciamos? Si el Protocolo no habla más que de renuncia a todo derecho de soberanía y título sobre Cuba, por qué las deudas o cargas que pesaban sobre Cuba, es decir, sobre la parte de la soberanía nacional que renunciamos, deben desglosarse o separarse de ella, para aumentar de ese modo, con una nueva pesadumbre, el precio de la indemnización? ¿No es pretender que paguemos dos veces el mismo concepto? Por todas esas razones ¿no es inútil o supérfluo repetir en el Tratado los dos artículos primeros del Protocolo? Discurre luego largamente para probar que la Deuda en controversia estaba muy lejos de ser nacional. Es carga cubana, por Cuba contraída con la anuencia de sus representantes en Cortes, libremente elegidos por sus habitantes durante los últimos veinte años que en sus fortalezas ondeó el pabellón de Castilla, y que, por tanto, está adherida a ella y seguir su misma suerte.

En cuanto a precedentes que favorecen el criterio español son copiosos los que contiene el Memorandum. Y uno tras otro va relacionando los quince millones de libras esterlinas que les exigió Inglaterra derrotada cuando la independencia de las Trece Colonias y que éstas pagaron sumisas; las grandes sumas que pagaron luego los Estados Unidos a Rusia, a Francia y a la misma España por territorios adquiridos por ellos. Lo que les había costado, primero, la revolución y la independencia de Texas y luego el referendum y la anexión; y la millonada que habían pagado a México directamente por expropiación de terrenos limítrofes y reclamaciones por los de que se apoderaban irregularmente. Cada una de esas alusiones eran botones de fuego que hacían saltar a los norteamericanos.

Entra después el Memorandum español en un terreno muy árido del que sale airoso solamente por la forma en que se expresa, haciendo insinuaciones, alusiones y comparaciones que bien se comprende la intención que envuelven; y en ese camino recuerda la manera cruel con que fué necesario a los Estados Unidos sofocar las rebeldías de las indiadas del Oeste; el estado de descomposición que significó la sangrienta guerra civil de las Trece Colonias llamada guerra de secesión y finalmente pretende demostrar que no estaba Cuba en condiciones de poder gozar de completa libertad y soberanía, debiendo ser anexada para que la vida y propiedad de los españoles fueran debidamente respetadas; y concluía indicando una mediación arbitral en cuanto a las Deudas y dejando subordinada la respuesta a la famosa pregunta hecha en la sesión del día 24 a la discusión de los demás puntos que deban tomarse en cuenta en el Tratado, **sobre todo lo relativo al Archipiélago filipino.**

Como en la sesión siguiente los norteamericanos nada hablaron del Memorandum, limitándose a manifestar dos o tres de sus comisarios que se **tenía en estudio** aquel documento, los españoles, sin razón sólida para ello, creyeron que los norteamericanos se conformaban con sus puntos de vista y el mismo Montero Ríos escribía confiadamente a su gobierno diciéndole:

«Creo que causará este despacho a V. E. y al Gobierno de S. M. impresión agradable, porque ha dado por resultado el continuar por ahora conservando la posición que desde un principio la Comisión española se había colocado sobre la Deuda Colonial, comprendiendo la americana la sinrazón con que pretendía que renunciara aquélla, después de luego, a su reclamación para que con las colonias pasara dicha Deuda.»

Como veremos, el optimismo de Montero Ríos fué ilusión pasajera.

Del ambiente proletario

El Consejo Supremo, ha convocado a los electricistas nativos que lleven ejerciendo su profesión, con cinco años de anterioridad a esta fecha, para una reunión, en el domicilio social del Consejo, Castillo 48, altos, esta noche a las ocho.

SINDICATO DE PELUQUEROS

El Sindicato de Peluqueros, Barberos y Manicures de la Habana, ha dado por terminado el conflicto, planteado a la peluquería «La Galia» por haber concedido las reivindicaciones solicitadas.

UNA CONFERENCIA

En la noche de hoy se celebrará una Conferencia en el salón de los Torcedores, San Miguel 216, para tratar de la línea de conducta a seguir por la clase obrera, en vista de ciertas leyes recientemente implatadas que estima la Confederación que tienden a anular las ventajas adquiridas, por el proletariado, desviando el curso de las luchas obreras. La orden del día es la siguiente: Ley de prohibición de huelgas y demás leyes reaccionarias. El Ochenta por ciento y lucha de los desocupados. Preparación de las luchas de la próxima zafra.

PROTESTA EL PARTIDO SOCIALISTA OBRERO DE LA DETENCION DE UNOS OBFREROS

Con motivo de la detención de unos obreros de la Unión de Trabajadores de Cuba el Partido Socialista Obrero de Cuba, y las entidades Unión Sindical de Mujeres Socialistas, Alianza Juvenil Socialista y otras entidades han consignado su protesta.

QUEJAS DE LAS DESPALILLADORAS DE ARTEMISA

Una comisión de Despalilladora de Artemisa estuvo en el Sindicato de esta ciudad, para protestar de la detención de varias obreras en el pueblo de Artemisa, acusadas de comunistas.

PIDEN LOS NIÑOS AL DOCTOR GRAU PONGA EN LIBERTAD LOS OFICIALES DEL HOTEL NACONAL

Se alza la voz infantil hasta el Primer Magistrado de la Nación, interesándose por que les permita el regreso a sus hogares a quienes son el sostén de millares de hermanos

«¡Ojalá que nuestra humilde voz logre sonar en sus oídos y poner claridad de alma infantil en su corazón de gobernante!»—dicen los niños cubanos al Sr. Presidente de la República, Dr. Ramón Grau San Martín, en instancia que seguidamente transcribimos, pidiéndole la libertad de los oficiales presos con motivo de los sucesos del Hotel «Nacional».

Dice la exposición:

«Sr. Dr. Ramón Grau San Martín, Presidente Provisional de la República.

«Honorable señor:

«Si hasta usted puede llegar, entre el ruido tormentoso que forman las pasiones desencadenadas, la débil voz de la niñez cubana, que aún tiene limpio el corazón y pura la conciencia, al menos ante usted, con el alma angustiada por el dolor más hondo, una plegaria de clemencia para pedir la libertad de los oficiales presos por los funestos sucesos del Hotel Nacional.

Hemos visto a nuestros hermanitos sufrir inconsolables la falta de sus padres; carecer de sustento y de alegría; nos han dicho que otros llorarán eternamente la ausencia de los que se fueron para siempre, inmolados en una nefasta lucha fratricida...

«Y para que no haya más dolor en nuestra Patria; para que nuestras almas infantiles puedan recuperar el júbilo y la risa; para que salga un sol de misericordia humana entre las sombras profundas de esta noche de odio, los niños de Cuba pedimos a usted el gesto hidalgo de una orden de libertad para los jefes de quinientos hogares cubanos de donde brota ahora, como un inmenso gemido de angustia, el lamento de millares de nuestros hermanitos.

«El espíritu más puro que ha descendido hasta la tierra, dijo en cierta ocasión: «Dejad que los niños se acerquen a mi», y agregó: «En verdad os digo que sólo siendo como niños podréis entrar en el reino de los cielos...» ¡Ojalá que nuestra humilde voz logre sonar en sus oídos y poner claridad de alma infantil en su razón de gobernante, para favorecer a los que sufren, acaso sin razón!

(Firmas):

Isaura Hernández; Esther María Muzaurrieta; Haydée García Pagés; María Imina; Aida de la Heria; Carola Mulkay; Gladys Núñez; Rufina Iturriaga; Isabelita Rodríguez; Sylvia Párraga; Eva Samper; Pilar Calvo; Lilia Brito; Isel González; Coralia Castellanos; María Teresa Iturriaga; Migdalia Berdayes; Alma Solís; Bertha de Varona; Margarita Prendes; Carlos Miranda; Daisy Núñez; Lea Laca; Angel Bauzá; Luisa Martínez; Angelita Calvo; Pura González. (Alumnos todos del Colegio «Sánchez y Tiant»).

En nombre del Tercer Grado: **Jorge Alamo y Alvarez; Francisco Alvarez y Arnal.**

En nombre del Cuarto Grado: **Leonardo Varona; Ernildo Cabral.**

En nombre del Quinto Grado: **Pedro G. Pozo; Héctor Calzadilla; Antonio Pieras; Ernesto Aragón.**

En nombre del Sexto Grado: **Manuel L. Guerra; Carlos Vega; Antonio Ordóñez; Luis García.**

En nombre del Departamento de Segunda Enseñanza: **Benito Fernández; Alfredo Armenteros; Romeo Cabrera; Fausto Guano; Emilio Ruiz Trelles; Rubén Hidalgo Gato** (los que no están manchados) **Alberto Prado; José Méndez Gay; José González; Francisco Martínez; Alberto Armand Jr.; Jaime E. Alexander; Enrique Montoulieu; José Fernández; Rosendo Jordán; Rolando Millás; Andrés Carro; Clemente Concepción.** (Todos alumnos del «Candler College»)

Cuarto Grado: **Cuca Guernica; Gilda Lufriú; Rosita Hernández; Clara Fernández; Martha Prado; Elisa Real; Rosario Martínez; Mirta Janjul; Felisa Muñoz; Delia Amengual; Mercedes Fabelo; Alicia Quiñoa.**

Tercer Grado: **Martha Valencia; Lía Alvarez; Elena Serrapiñana; Gracia Witee; Lydia Gispert; Manuela Rodríguez; Amalia Fabelo; Francisca Miranda; Juanita Pablo.** (Todos alumnos del Colegio Buenavista»).

Charlas Femeninas

(Por Leonor MARTINEZ de CERVERA)

ALGO SOBRE LA LEY DEL CINCUENTA POR CIENTO

No voy a discutir si es o no es justa la tan discutida ley. Yo opino que es justa y que al ponerla en vigor en nuestro país no se hace otra cosa que seguir el ejemplo de las naciones que lógicamente tratan de proteger a los suyos. Es tan lógica, tan natural esta ley, que en ningún país ha sido discutida ni juzgada como un desplazamiento extranjero.

Lo que sucede en Cuba es que, no sé si por idiosincracia nuestra por el ambiente en que se ha desarrollado nuestro pueblo o por la educación que los padres españoles le han dado a sus hijos cubanos, nunca se preocupó el nativo por que el comercio, la industria y mucha parte de la agricultura estuviera en manos extranjeras. Hasta ahora que la miseria nos está ahogando, el cubano (hay que confesarlo honradamente) miraba con indiferencia, cuando no con desprecio, todo lo que no fuera el ejercicio de una profesión o el desempeño de un empleo ya fuera del Estado o de una oficina particular. Los trabajos rudos parecían incompatibles con el criollo al extremo de que los mismos españoles que aquí reunieron un capital a fuerza de trabajos y economías, no conceptuaron a sus hijos con fuerzas para luchar junto con ellos, dándose el caso, corriente en este país, de que mientras los **muchachos** frecuentaban las Universidades o dilapidaban lindamente el dinero que el padre ganaba, otro español era el que luchaba y trabajaba al lado de aquél. El resultado era que el capital adquirido por el padre al morir éste, quedaba casi siempre dividido en dos partes, una de las cuales era malgastada por los hijos y la otra quedaba en manos del socio que a su vez seguía el ejemplo de su antiguo jefe. Así han ido pasando los años y con éstos las generaciones y el cubano fué adquiriendo la característica de frívolo e indolente y la fama de que sólo servía para gastar el dinero o para ganarlo burocráticamente. Por algo se dice en Cuba: «Padre bodeguero, hijo millonario y nieto pordiosero».

Hoy que en la tierra «más fermosa que ojos vieron» sólo hay millones... de hambrientos, los ojos se han vuelto ansiosos hacia la tierra de promisión que en este caso es el trabajo, y a éste acuden como el hijo pródigo; pero como se lo encuentran en manos de los que por libérrima voluntad de los nativos tuvieron siempre, para desplazar a éstos no hallan más solución que hacer bueno aquello de «quítate tú para ponerme yo» y de una plumada lo quieren implantar sin reflexionar que si justo es que los nativos de un país sean los que trabajen en éste, injusto es que se despoje a los que por apatía de los **aborígenes**, ocupan los puestos que éstos dejaron vacantes. «El que fué a Sevilla, perdió la silla» y aunque «el que fué y volvió a palos se la quitó», no quiere decir que este último sea el que tenga la razón... en todo caso tendrá la fuerza y cómo en éste el que la tiene es el que fué a Sevilla...

Conforme, muy conforme con lo que dicen los atacados de hispanofobia de que son los españoles los culpables de que los cubanos tengan que reclamar hoy con decretos y casi, casi con la fuerza, el cacareado 50 por ciento, porque si los padres españoles en lugar de mandar a sus hijos a las Universidades del país o del extranjero a estudiar unas veces y otras a gastar el dinero a manos llenas, los hubieran preparado para que trabajasen con ellos y más tarde quedasen al frente de la empresa que ellos dirigían, la mayor parte del comercio, la industria y la agricultura estaría hoy en manos cubanas y como lógica consecuencia, no el 50 por ciento sino el 90 por ciento del trabajo lo desempeñaría el **nativo** porque éste estaría connaturalizado con él. Sí, los españoles, sólo los españoles son responsables de que el cubano esté desplazado en su propio país; pero no por egoismo precisamente, y sí por exceso de cariño a sus hijos. Por no haber sabido educarlos. Este es su capital pecado y hoy lo están pagando viendo como los profesionales que ellos formaron son los más atacados de hispanofobia.

Yo viví en España. En Barcelona dirigí mucho tiempo una página literaria femenina en uno de los periódicos principales de esa Capital y nunca ninguna escritora española se sintió ofendida ni desplazada por mí, ni jamás me demostraron el menor resentimiento: al contrario, y con orgullo y cariño lo recuerdo, bastaba que supieran que yo era cubana para que pobres y ricos me colmaran de atenciones y agasajos. Por esto, porque pude apreciar como se distingue y atiende en España a los hijos de Cuba, es por lo que me avergüenzo e indigno de esta innoble y ridícula hispanofobia (a los demás extranjeros no se nombran en esta campaña) que de algún tiempo a esta parte se ha desarrollado en esta tierra siempre tan generosa y hospitalaria.

Justo, muy justo que se proteja al nativo. Este es el deber de todo gobierno previsor y amante de su país: cuidar de los intereses (y también de las vidas, creo yo) de los suyos, pero al mismo tiempo está obligado a amparar a los extranjeros que confiados en las leyes que rigen en los países civilizados, han venido a trabajar honradamente, y mucho más a los que por afecto, o por conveniencia, quizás si más por esto último, pues ya sabemos que el interés es el que mueve el mundo, renunciaron a su ciudadanía para adoptar la del país en que viven. Se puede proteger a los propios sin necesidad de atropellar a los extraños. Hay que ser equitativo y comprensivo. Eso es lo correcto y lo humano. Y no olvidar que para amar a la patria y hacerla feliz y próspera se necesita algo más que la ley del 50 por ciento.

Implántese en buena hora porque es justa, pero cuidando de que esa ley no sea una espada de dos filos y resulte que para darle de comer a un cubano **auténtico** deje sin comer a una cubana y varios cubanitos (a lo menos **auténticos**, los cuales (a mi parecer) tienen tanto derecho a participar del criollo ajiaco como los **autóctonos**.

Y ahora una advertencia. ¡Son tan suspicaces los tropicales! Ni a mi ni a los míos nos afecta el bullanguero decreto. ¡Qué conste! Y también que soy cubana cien por ciento, que amo a mi Patria con verdadera adoración y que aunque no hago alardes de patriotismo, mi gran anhelo es verla feliz, libre siempre de las mezquinas pasiones que hoy la azotan arrastrándola al abismo.

Los carnets de Extranjeros

Según impresión recogida el nuevo Decreto-Ley sobre el Carnet de Extranjero tendrá efectos retroactivos, ya que deja sin validez algunos extendidos con anterioridad, aumentándose la tarifa que hasta ahora han abonado los de la clase media y los que devenguen un sueldo mayor de sesenta pesos.

Se estima esa medida poco equitativa, ya que existe multitud de extranjeros que dando cumplimiento a la ley, han obtenido el Carnet en su oportunidad, el cual debe tener la validez consiguiente hasta su vencimiento pués no solamente son declarados sin efecto los expedidos hasta ahora, sinó que su renovación será de acuerdo con el nuevo decreto, aumentándose la cuota a la cantidad de cinco pesos.

ALOCUCION

La Universidad de la Habana—Profesores y alumnos—se apresta en estos momentos a rendir, perpetuando en mármol, imperecedero homenaje de recordación al valiente profesor y a los heroicos y gallardos estudiantes que, arrogantes y fieros, cayeron luchando por el derecho y por la libertad, en el más aciago período de nuestra vida republicana.

La dos veces centenaria Universidad de la Habana hace un llamamiento a todos los estudiantes, a los planteles de educación, a todos los graduados y al pueblo de Cuba, para que todos contribuyan, en la medida de sus recursos económicos, a que sea una realidad el monumento proyectado, que recordará a las futuras generaciones los nombres del profesor y estudiantes, que dieron sus vidas en aras del más grandes de los ideales.

Universidad autónoma de La Habana, diciembre 8 de 1933.

COMITE PRO MONUMENTO A LOS MARTIRES DE LA UNIVERSIDAD

ALMANAQUE AMERICANO

Calixto García Iñiguez, el militar cubano de indiscutible superioridad, que sucedió a Antonio Maceo en el cargo de Lugarteniente General, nació en la ciudad oriental de Holguín en agosto de 1839.

DICIEMBRE 11 1898 **Muere Calixto García**

Al estallar la revolución del 68 residía en Jiguaní, y al frente de los patriotas de ese pueblo se lanzó a la lucha desde los primeros momentos.

«Era en aquel entonces Calixto García un arrogante mozo». Tenía modales finos y conversación abundante y jovial. Un «ancho bigote corrido» le daba mucho aire marcial.

Con el General Donato Mármol estuvo en la toma de Bayamo. Con el General Máximo Gómez en la memorable acción de Los Pinos de Baire, donde se dió «la primera carga al machete».

Fué jefe de Estado Mayor de Máximo Gómez, que lo distinguió y estimó muchísimo. Muerto Donato Mármol, manda las fuerzas de Jiguaní y luego, ya de Mayor General, las de todo Oriente.

Como siempre fué el verdadero jefe de su departamento y el general cubano que mejor supo combinar sus tropas, atacaba tan pronto por el Norte como por el Sur.

Llevó su ofensiva a las regiones de Gibara y Holguín, que «eran España pura», como dice Enrique Collazo.

En **Tasajeras** deja rota y deshecha una columna. En **Santa María de Ocujal** otra, hiriendo al que la mandaba y cogiendo muchos prisioneros, los que son todos puestos en libertad. Este hecho y otros semejantes destruyen la falsa leyenda de que Calixto García era sanguinario.

En **Melones**, el general español Esponda tiene que retirarse escalonadamente.

Otros combates, hasta el año 74, que es sorprendido en su campamento. Viéndolo todo perdido, «no concibe la rendición» y se dispara un tiro por debajo de la barba, que «le atraviesa la cabeza y le sale por la frente», dejándole para siempre gloriosa e indeleble señal.

Moribundo es conducido a Manzanillo. Los españoles lo atienden cuidadosamente. El general Concha hace respetar su vida.

Lo envían a España y recorre todas las prisiones, «desde Cádiz hasta Pamplona».

Aunque no quiso aceptar el pacto del Zanjón, por gestiones de sus amigos es puesto en libertad.

Organiza la guerra chiquita del 80. Fracaso de ésta y otra vez a las prisiones españolas.

Obtiene de nuevo la libertad y en Madrid se gana la vida y educa a sus hijos, con su dura labor de profesor. El frío, la tristeza del destierro y el excesivo trabajo, van minando su naturaleza, hasta entonces robusta.

La guerra del 95 encuentra a Calixto García en España, tan esfermo, que los médicos lo han desahuciado.

A la llamada de la Patria el cadáver resucita». Vuela a Nueva York, a ocupar su puesto, a organizar expediciones.

Infinitos obstáculos, «miserias, rencores, pequeñeces...» Todo lo vence. Naufraga en el «J. M. Hawkins». Lo detienen cuando va a salir con el «Laurada». Al fin, en marzo del 36 pisa tierra cubana. Desembarca tan mal de salud, que apenas puede montar el pequeño mulo que le facilitan; pero ¡lo cura el deseo de servir a la Patria!

Lo nombran jefe de Oriente. Lo ordena todo, impone la disciplina, aunque a costa de no pocos disgustos.

Entre otras acciones y ataques, toma el fuerte de **Loma de Hierro**, que cae tras 28 cañonazos. ¡Es la primera victoria cubana usando el arma de artillería!

En **Tirabeque** hace retroceder un convoy custodiado por **cuatro mil** hombres. Ataca a Jiguaní.

Sitia y toma a Guáimaro, donde se usó con éxito la artillería. Es el primer pueblo tomado a viva fuerza por los cubanos en la guerra de independencia. Prisioneros y enfermos, con «la debida protección», son entregados en Camagüey. El Gobierno de la revolución celebró sesión extraordinaria en el pueblo conquistado.

Ruidosa toma de la ciudad de Victoria de las Tunas, a las 48 horas de asedio. Cuatrocientos prisioneros, que fueron puestos en libertad, y copioso botín de guerra.

Toma de Guisa. «En cinco días libra veintitrés combates», cerca de Holguín.

En abril del 98 ocupa a Bayamo, donde recibe al teniente americano Rowan, que traía el famoso «mensaje a García».

Se pone en contacto con el ejército de los Estados Unidos. Con su cuerpo de ejército —miles de mambises— luchó junto a los americanos, auxiliándolos muy eficazmente en la campaña que culminó en la rendición de Santiago de Cuba.

El general Schafter lo trata injustamente, no dejándolo entrar en Santiago a la hora del triunfo. Protesta con toda energía y dignidad. Se retira hacia Gibara y en el combate de Auras «dispara el último tiro de la guerra».

Renuncia su puesto. El Gobierno de la revolución tiene injustos rozamientos con él, pero el gran patriota todo lo soporta por Cuba.

Occidente —el quinto cuerpo— lo nombra su repreesntante a la Asamblea revolucionaria. Y ésta, lo envía a Washington, presidiendo la comisión que había de gestionar los asuntos cubanos.

Y allí, en la capital de los Estados Unidos, es víctima de traidora pulmonía el 11 de diciembre de 1898.

M. R. MARIBONA VIÑA

CRONICA CIVIL

(Por U. E. GOMEZ CADIZ)

TRIBUNAL SUPREMO

Procuradores que tienen notificación urgente en la Secretaría de lo Civil.

Francisco Monnar, Enrique Rodríguez Pulgares, Francisco Villaverde, José Toribio Bravo, Osvaldo Cardona, Osvaldo Crespo, Evelio Jiménez, Cabrera, Laureano Carrasco, Diego López Fundora, Alcides Don Rivera, Antonio Roca, José Sánchez Villalba, Arturo Latour, Pedro Orlando Gil Lobato, José Borges, Francisco López Rincón, Enrique C. Varona, Julio C. Pérez Pérez, Juan M. Rodríguez Torralba, Joaquín Fernández.

AUDIENCIA DE LA HABANA

Sala de lo Civil

Personas que tienen notificación en la Secretaría de lo Civil.

Procuradores: Amadeo Fernández Mallo; Arturo Merlo; Rafael Zuazo; Emilio Menéndez Serpa; Antonio de la Lpz; Francisco de la Luz; Olivério Sentmanat; Manuel Martínez Cádiz; Manuel de J. Lefrán; Ismael Morales; Antonio Caula; Tomás Radillo; Emilio J. Montalvo; Conrado García Hernández; Rogelio Mesa; José León Graupera; Ernesto Lleo González; Raúl Corrons; Alfonso Fernández Mallo; Alejandro Roca Mesa; Rogelio Mesa; Miguel M. Prieto; Arturo Miró; Enrique Alvarez.

Abogados: Enrique González Masvidal; Raúl Mendigutía; Augusto Maxuell; Ramiro Areces; Giro Jiménez; Marino López Blanco; Braulio C. González.

Mandatarios y Partes: Francisco M. Lazcano; Francisco Carbajales; Enrique Puig; Manuel Díaz Fernández; María Dolores Jiménez.

SALA DE LO CRIMINAL

Juicios orales señalados para hoy.

SALA PRIMERA: 1. Arístides Barbón, abuso deshonesto. Defensor: Dr. Jiménez. 2 Eloy Martínez, lesiones graves. Defensor: Dr. Arango. 3 Santiago Suárez, estafa. Defensor: Dr. Padrol. 4 Gabriel Alfaro, robo. Defensor: Dr. Menció. 5 Miguel Barrinaga, malversación. Defensor: Dr. Pérez Arteche.

SALA SEGUNDA: 1 Luis Soa, abusos deshonestos. Defensor: Dr. Casado. 2 José Chang, infracción Ley de Drogas. Defensor: Dr. Casado. 3 José M. Valdés, Imprudencia. Defensor: Dr. Michelena. 4 Sergio Sosa, Robo. Defensor: Dr. Trujillo. 5 Eduardo Ruíz, estafa. Defensor: Dr. Pola.

SALA TERCERA: 1 Paulino Ravelo, rapto. Defensor: Dr. Lombard. 2 Alejandro Villanueva, rapto. Defensor: Dr. Lombard. 3 Humberto Cabrera, lesiones. Defensor: Dr. Palma. 4 Evelio Estrada, robo. Defensor: Dr. Neogart. 5 Manuel Pérez, homicidio. Defensor: Dr. Villero.

CUÑITA

Cablegrafían de París, que en la colonia nudista establecida en la islita de Fisiópolis, en el Sena, se registró el primer alumbramiento de que se tienen noticias en un campamento de esa clase.

Sería curioso saber si el niño, para portarse lógicamente, ya que los que nacen de padres no nudistas, lo hacen sin ropa, asombró a la colonia presentándose bien envueltico en pañales y con un gracioso gorro lleno de cintas en la cabeza.

M.E.C.D. 2016

Charles Berry, "catcher" del "Chicago", se encuentra en la Habana

INAMOVILIDAD, AUTONOMIA Y TITULOS OFICIALES, PIDE LA ESCUELA MUNICIPAL DE MUSICA

Este antiguo plantel, se denomina ahora «Conservatorio Municipal Alpízar». Tiene igual que todos los Centros de enseñanza, «su Directorio». Declaración de principios

EDITORIAL

50 por ciento

La formal queja viene de Washington; no de Madrid.

Las compañías azucareras norteamericanas radicadas en Cuba elevan a la Casa Blanca su protesta contra la Ley del 50 por ciento, y ésta reacciona en el acto planteándonos una cuestión diplomática.

No empece que el Gobierno de Cuba no esté reconocido. La Enmienda Platt franquea el camino a Mr. Welles.

Si Inglaterra u otra potencia de las que no han reconocido el régimen de Grau San Martín tuvieran alguna queja semejante, acudirían a Washington por virtud de la propia enmienda, y Mr. Welles visitaría palacio cuantas veces fuere necesario; aunque, en verdad, no precisarían muchas visitas.

Y si no existiera el Tratado Permanente ni la Doctrina de Monroe, sería peor, porque a las naciones exentas de esos ligamentos también se les reclama, y cuando sus gobiernos no están reconocidos las querellas suelen ser mucho más enojosas.

Los intereses españoles tienen en Cuba una situación excepcional por su cuantía, por su difusión y por las expresas garantías del Tratado de París. La Ley del 50 por ciento perjudica como a nadie a los españoles.

España, que pudo como todas las otras grandes potencias, ignorar el Gobierno del Dr. Grau ateniéndose a la responsabilidad de los Estados Unidos, lo reconoció por excepción, en homenaje a su afinidad espiritual con el pueblo cubano, y tiene las puertas abiertas para todo género de «representaciones», como se dice en el lenguaje eufémico de las cancillerías.

No obstante, de Madrid no ha llegado ningún cablegrama con la amarga noticia de una reclamación por parte de los cuantiosos intereses españoles lesionados por la revolucionaria Ley de Nacionalización del Trabajo.

Los españoles de Cuba, a despecho de ciertas hostilizaciones imprudentes y esporádicas, se sienten demasiado identificados con este país para no dolerse de las peripecias de los propios cubanos.

No significa esto que descuiden la protección de sus intereses materiales, pero la Historia no podrá consignar que por gestión suya el pueblo de Cuba sufriera ninguna crítica.

La labor de la Embajada de España en la desorbitada época del post-machadato sigue condicionada, como siempre, por los vínculos históricos que determinan miramientos sentimentales que no pueden gravitar sobre ninguna otra representación diplomática. Este contraste no implica inhibición de sus deberes ni extraña censura para cualquier otra gestión.

Al contrario. Es dolorosamente útil y razonable que cada sector perjudicado reaccione conforme a estricto derecho en defensa de sus fueros internacionales. Sólo que si los españoles se ajustan a las más templadas y amables actitudes a fuer de hermanos, vale la pena destacarlo y elogiarlo.

En medio de todo es preferible que la reclamación al Gobierno Provisional es inevitable y perentoria. Pues los Estados Unidos por su propio derecho quienes la plantéen, en vez de actuar por exigencia de otras potencias extranjeras que con nosotros viven.

La rectificación será beneficiosa para todas ellas y fructífera para el porvenir de la patria.

En la Escuela Municipal de Música (revolucionariamente denominado Conservatorio Municipal Alpízar) hay también su Directorio, nueva estructuración y demandas del alumnado. El Directorio ha pedido a los profesores que se les sumen a estas demandas y el profesorado ha accedido a firmar una «Declaración de principios» que en lo fundamental tiene simpatías unánimes aunque las dos primeras bases sean susceptibles de modificación por parte de las autoridades.

Es lo cierto que por esta Academia habían pasado varios Directorios durante el machadato, que realizaron remociones de los profesores sin justificación ni legalidad, quitando a los propietarios y nombrando a los eternos paniaguados con grave perjuicio para la enseñanza musical. De ahí que profesores y alumnos se hayan identificado en lo sustancial, que es la necesidad de dotar a Cuba de un plantel oficial, con profesores capaces y amparados contra los apetitos de los logreros de la política que no deben tener acceso hasta los centros de enseñanza.

Y como lo fundamental de la idea es plausible reproducimos a continuación la «Declaración de principios» que seguramente acogerá el alcalde con simpatías: y no estaría de más que el Dr. Vergara hiciera un llamamiento a una comisión mixta de profesores y de alumnos para oirlos, si es necesario aconsejarlos y en definitiva dar la nueva orientación que se desea a la Escuela, para que llene sus fines.

Dice así la «Declaración de principios»:

«Los que suscriben, profesores del Conservatorio Municipal, «Alpízar», después de oir las declaraciones del Consejo de Gobierno de este plantel, declaran:

«Apoyarlo, y prometen además su más firme cooperación para realizar al más breve plazo, sus ideales; que son los mismos de los profesores y alumnos.

1º—Reconocimiento oficial de la nueva estructura de este Plantel.

2º—Ratificación del actual Consejo de Gobierno de este Plantel.

3º—Obtención de la «Autonomía».

4º—Inamovilidad de los profesores

5º—Aumento del Presupuesto del Plantel.

6º—Exclusividad para los títulos de esta institución, en lo relacionado con la validez académica. Centralización por consiguiente de la enseñanza musical de Cuba.

7º—Engrandecimiento de esta institución a fin de convertirla cuanto antes en el Conservatorio Nacional de Música, y para que así conste, lo firmamos en la Habana a los ocho días del mes de Diciembre de mil novecientos treinta y tres.»

NO HAY PROBLEMA EN LA ESCUELA SUPERIOR PARA VARONES DE LA HABANA

Nos visita una comisión de alumnos de la Escuela Primaria Superior para Varones, de esta ciudad, informándonos que no es cierta la noticia publicada por un colega de la mañana, de que existía un conflicto entre el alumnado y los profesores de esa Escuela. Afirma el referido colega que los profesores abrieron la matrícula sin contar con el Directorio Estudiantil y que el citado Directorio se oponía a ello. Nada menos cierto, afirman nuestros visitantes. En la Escuela no hay Directorio; los propagadores de esa noticia son antiguos elementos machadistas que están laborando por obstaculizar el desenvolvimiento normal de la Escuela.

HOY SERA DESIGNADO EL TRIBUNAL PARA LA SUBASTA DE LA PLAYA

Igualmente, se fijará la fecha en que habrá de ser verificada dicha subasta

Hoy quedará nombrado el Tribunal de la subasta del Casino, Hipódromo y Playa de Marianao y se dará público el pliego de condiciones para la misma y la fecha en que habrá de efectuarse para que acudan los postores.

Esto se ha hecho de acuerdo con las sugestiones del Secretario de Obras Públicas, Ing. Gustavo Moreno, administrador judicial de dichos bienes, que el Gobierno no quiere administrar directamente, estimando ello ventajoso para el Estado su arrendamiento

COSAS DE LA EPOCA

—¡Pero criatura! ¿Vas a salir de casa con esta noche tan fría?
—Mamá, no te preocupes. Voy a poner esta bomba y regreso en seguida.

"LA LIBERTAD DEL TRABAJO ES PARA EL PATRONO, LIBERTAD DE ESCOGER LOS OBREROS SUMISOS"

Así se expresa el Sr. Alfredo Padrón Batista, Secretario de la Unión de Tarjadores del Puerto. DIARIO DE LA MARINA, que respeta toda opinión, publica las declaraciones

Salvando nuestra opinión personal y dando una nueva prueba de nuestro respeto a la opinión ajena, damos cabida hoy a un escrito del Sr. Alfredo Padrón Batista, Secretario de la Unión de Tarjadores del Puerto, que defiende la reglamentación del trabajo, desde su punto de vista, diametralmente contrario al nuestro, en forma correcta y razonada que es como deben discutirse los problemas de general interés:

LA REGLAMENTACION DEL TRABAJO

Hay quien protesta, de la Ley que reglamenta la sindicalización obligatoria que regula y da personalidad jurídica a las corporaciones obreras, para poder contratar con el patrono o industrial.

LA LIBERTAD DEL TRABAJO

Entre las infinitas falacias que han solido ampararse bajo la palabra libertad, ninguna ha sido defendida tan constante y heróicamente, como la falacia de la llamada libertad del trabajo. La libertad del trabajo ha equivalido a una traducción moderna de la antigua libertad de ser esclavo. La libertad del trabajo significa, para el patrono, libertad de escoger los obreros sumisos, despedir a los más independientes, ejercer represalias después de una huelga, imponer jornadas y condiciones de trabajo de extrema inhumanidad; en una palabra hacer el patrono en su fábrica con los obreros, lo que libérrimamente quiera, como un rey absoluto.

La libertad del trabajo ha representado, en el mundo industrial el poder absoluto para el patrono y la servidumbre absoluta para el obrero. Con esa libertad puede concluir la clase trabajadora, haciendo sus contratos colectivos directamente con el patrono, estipulando y reglamentando las condiciones de trabajo y los sueldos o jornales que se deben ganar.

CRISIS DEL ABSOLUTISMO INDUSTRIAL

La organización industrial está pasando ahora, por un proceso análogo a la organización política: del absolutismo al poder limitado. El patrono no puede tener derecho a hacer en su fábrica y con sus obreros, lo que anárquicamente quiera, como el monarca constitucional no puede tampoco hacer en su reino y, con sus antiguos súbditos lo que despóticamente quiera, sino lo que le marque la Constitución. Y del mismo modo que el rey constitucional no puede tener ya relación directa e inmediata con cada ciudadano, sino a través de un complejo mecanismo aislador que comienza en los ministros, se extiende al parlamento y se integra en los partidos y organizaciones electorales, tampoco un patrono debe ya entenderse directamente con sus obreros, sus súbditos ed otro tiempo, sino a través de una nueva organización formada por las corporaciones obreras, un conjunto, especie de parlamento que regula las relaciones de poder entre ambas partes antagónicas.

LA LUCHA POR UN PRINCIPIO

La huelga de los panaderos y de las obreras de los Ten Cents ha parecido a muchos desmesurada, en relación con la causa. Se ha creído que la terquedad de esos patronos y el empeño de esos obreros en mejorar sus condiciones de trabajo, no son razones suficientes para dejar sin pan al vecindario. Pero la guerra social, como la guerra de pueblos, es inevitable que perjudique a los neutrales, aunque a la larga le favorezca. Lo que intertresa a todos es que desaparezcan esos restos de absolutismo industrial, de un régimen que tiende a desvanecerse en el mundo entero, porque tal absolutismo, como se ha visto en los dos últimos siglos, ha sido un padrón de ignominia para la humanidad trabajadora.

LOS ENEMIGOS DE SI MISMOS

Lo sensible es, que en estas luchas, haya obreros que mal aconsejados y peor dirigidos, sean contrarios a sus propios intereses, esto es, obreros que se solidaricen, que combatan las leyes que le reportan beneficios, y colaboren con su acción individual, a perpetuar el absolutismo de los patronos. En estos obreros ignorantes se apoyan los patronos para defender sus reductos absolutistas contra los intereses proletarios y también para embaucar la opinión pública con la monserga de la libertad del trabajo. No es extraño pues, que las otras clases sociales no comprendan lo que hay en el fondo de estas luchas que no es otra cosa que un proceso de tránsito del absolutismo al constitucionalismo industrial, del poder sin término de los patronos a un poder limitado.

ORGANIZACIONES DE INDUSTRIAS

Para que tengan efectividad los contratos colectivos, los trabajadores deben agruparse dentro de una misma organización, teniendo en cuenta la materia prima que elaboran, o teniendo en cuenta a qué va destinada esa materia prima.

En Cuba se ha padecido siempre de un afán de multiplicación en hacer gremios, sindicatos, federaciones y confederaciones, sin que ninguna de estas organizaciones haya respondido en ningún tiempo a un común bien colectivo, en vez de organizar, se ha destruído... Por eso el capitalismo ha podido encontrar siempre la manera de contrarrestar la acción reivindicadora de las fuerzas obreras, poniendo en práctica la política del antiguo imperio romano, que asalariaba bárbaros para combatir bárbaros.

UN PRINCIPIO PARA UN FIN

La más legítima conquista de la Democracia, y también la conquista más visible en una Democracia, es el principio de autoridad por el consenso de todos, que se llama así principio. Y, como principio, ha de tener una estructura que fundamentar y un fin a que atender.

Si los ferrocarriles fueran de los que los hacen circular, las tierras de sus sembradores, y las máquinas de sus constructores, ejercerían éstos su función social constituídos en sindicatos, sin necesidad de que nadie les mandare. Pero no siendo suyos, tiene que intervenir el principio de autoridad, templado en un régimen de Democracia, «vieja» o «nueva», para ordenar, regular, y cercenar el trabajo de unos ciudadanos libres, a favor de otros que pueden fomentar sus virtudes de Gobierno. Y como nadie se priva con gusto del fruto de su trabajo, es necesario que un Gran Aparato se lo ordene, y le conmine a respetar sus leyes, que al fin y al cabo en una Democracia es obra de todos.

EL MOMENTO POLITICO PRESENTE

Así nosotros, colocados en actitud reflexiva, y en situación espectante, creo llegado el momento de estar debidamente organizados, pues cualquiera que sea la solución que se dé a las dificultades que se oponen al momento revolucionario que vivimos, nos toca representar un papel principalísimo, como factor importante y decisivo (aunque ignorado) en los inmediatos y futuros destinos a que habrá de ser sometida la Nación para la conquista definitiva del derecho de todos, y para el logro de la paz y del sosiego público que todos aspiramos.

Alfredo PADRON BATISTA

Secretario de la Unión de Tarjadores del Puerto

Razonado escrito de la Alianza Tabacalera, en relación con la huelga

En un escrito que suscriben la Unión Sindical y Provincial, Sindicatos de Torcedores de Artemisa, Bejucal, Güira de Melena y Güines y por la Unión Tabacalera, los cinco Gremios adscritos, se hacen observaciones con motivo de la circular publicada por el comandante Marchena, asegurando que a partir del 7 del corriente, el Gobierno ha puesto en vigor el libre funcionamiento de las instituciones industriales y mercantiles. Ellos sostienen que los obreros delegados de los muelles de la Habana observan una actitud en pugna con la Ley de Inteligencia Obrera, al recibir de organizaciones ajenas a las que ellos representan, documentos donde se determinan cuáles mercancías pueden o no pueden manipular.

La Federación de Bahía, conforme a su Reglamento, no puede apoyar a un gremio no federado, sin correr un referendum entre las colectividades federadas y eso no obstante, se ha hecho para aplicar un boycott por solidaridad con unos obreros no federados.

Los firmantes esperan que el Secretario de Gobernación comprenda que la razón está de su parte y que no deben desdeñar a quienes representan cinco mil familias de obreros que necesitan trabajar y a los que se está privando ilegalmente del derecho de ganarse el sustento.

FUE DETENIDO ANOCHE EN EL VEDADO LEANDRO LOPEZ, CONOCIDO POR «DINAMITA»

Anoche, encontrándose de recorrido el capitán Antonio Borges, de la novena estación de policía, detuvo en la calle Línea y L, en el Vedado, a Leondro López (a) Dinamita, que se encontraba huyendo de la justicia, por ser el autor de la muerte de un alistado del Ejército, en el Reparto Batista, hace aproximadamente tres meses.

CUÑITA

Nacionalismo!... ¡Internacionalismo!...

Al comunista no se le puede negar una habilidad: la de amarrar por el rabo, cuando le conviene, esas dos moscas tan disímiles.

Y así lo vemos hoy agitando una bandera roja, enseña de la patria sin fronteras, y tremolando mañana la banderita de cualquier pueblo al que le ha echado el ojo.

ACATA EL EJERCITO TODAS LAS RESOLUCIONES DE LOS TRIBUNALES DE JUSTICIA

Siempre se han presentado los detenidos cuando se ha recibido un Habeas-Corpus

Para desmentir la especie de que ha sido ordenada la detención del Coronel Fulgencio Batista por desobedecer órdenes emanadas de los Tribunales de Justicia, en relación con los mandamientos de Habeas Corpus, el Jefe de la Dirección del Estado Mayor nos envía la carta siguiente:

«Sr. Director del DIARIO DE LA MARINA.

El Estado Mayor del Ejército tiene especial interés en aclarar, a fin de que no se extravíe la opinión pública con interpretaciones erróneas, que en ningún momento ha dejado de atender y cumplir los mandamientos y órdenes recibidos de las autoridades judiciales, particularmente en lo que se refiere a los recursos de Habeas Corpus interpuestos a favor de los presos políticos por razón de los últimos sucesos ocurridos concediéndose atención inmediata a las disposiciones de los Tribunales con preferencia a los demás asuntos en tramitación.

Este cuerpo armado mantiene un decidido respeto por los derechos individuales y por las resoluciones judiciales, fundamentos del orden y garantía ciudadanos. Dada la rectitud de los principos que nos guían y la pureza de nuestras intenciones, lamentamos que muchos detenidos civiles continúen en prisión por estar sujetos a la jurisdicción militar en virtud de lo dispuesto en el Decreto número 2581 de fecha 11 de noviembre último. Respecto a ellos el resultado de las investigaciones que se practican determinarán o no la participación de los mismos en el delito que se les imputa y se dispondrá su libertad si fuese procedente.

No se ajusta a la verdad la apreciación de que se han desobedecido las órdenes de los Tribunales en los recursos de Habeas Corpus, ya que se ha hecha la presentación de los detenidos e informando sobre los particulares contenidos en los mandamientos en todos los casos, contestando atenta y respetuosamente los escritos que las autoridades judiciales se han escrito para satisfacer les les se han servido dirigir al Estado Mayor del Epírcito. No cabe pues, estimar en manera alguna la más remota responsabiladad ni negligencia por parte del Estado Mayor, que cuida de la observancia más estricta de las leyes vigentes.

Atentamente de usted, por orden del Jefe del Estado Mayor, **Julio de Velasco, M. M.** teniente coronel del del Estado Mayor, Jefe del Departamento de Dirección».

ALERTA FERROVIARIOS

A TODOS LOS FERROVIARIOS EN GENERAL

Compañeros de la Delegación número 2:

El motivo del presente es poner de manifiesto el fracaso que se nos avecina en nuestra Hermandad Ferroviaria, por la mala dirección con que es llevada por el presidente actual Pedro Peña.

Quitamos al compañero Silva porque no hacía nada, y tenemos al compañero Peña que hace menos y para que todos se den cuenta de cuanto ocurre lo ponemos de manifiesto para que no sean sorprendidos.

A los dos meses de tomar la dirección de la Hermandad el compañero Peña se organizó una directiva de excedentes, está compuesta de hombres de buena fe y con el ardor de defender los intereses de tantos compañeros injustamente desalojados de sus puestos, acuerdan en una asamblea derrocar el escalafón único y encienden la chispa que ocasiona la caída de dicho escalafón, ahora nos encontramos con que caído el escalafón todo sigue igual, el compañero Peña no hace nada.

En lugar de obligar a la empresa a que cumpla las bases del escalafón, nos manda a nosotros los empleados de Habana Terminal a que hagamos molotes en la Terminal y que protestemos en la Secretaría del Trabajo, cuando todo lo que la empresa no cumpla, es la Hermandad la única llamada a obligar a la empresa a cumplir todo lo que los obreros piden, de acuerdo con las bases del escalafón y las ocho horas, y si la empresa no cumple parar inmediatamente; los mononetos no son de figurar, sino de actuar lo más rápidamente posible y oír las razones de todos los obreros del carril, dándole la razón a quien la tenga, pese a quien pese y la responsabilidad tiene que caer sobre alguien, y si los directivos tienen miedo, que renuncien, porque muy pronto van a ser derrotados.

Luyanó está contra Peña, parte de la Terminal está contra Peña, en Ciénaga los maquinistas y los fogoneros están en líos por cuenta de Peña, y tenemos mil cosas que hacer que no se hacen por miedo que tiene Peña y muy pronto se quedará solo.

Aprovechamos esta ocasión para darle un consejo a Averhoff, presidente de los excedentes, que fuiste el que reafirmaste a Peña en la presidencia, tumbando el escalafón, te rogamos no lo apoyes más, para que se vaya y venga otro que atienda a los compañeros y actúe en beneficio de todos; te lo pedimos, porque muy pronto te verás derrotado junto con él; esa es la verdad.

¿Por qué no se le da la razón a quien realmente la tiene?

¿Por qué damos lugar a que un compañero pelee con otro?

¿Por qué nos hacemos los locos en problemas tan claros?

¿Por qué no se saca el último ingreso?

¿Por qué no se obliga a todos los obreros del carril a pagar?

¿Será por miedo, o por combinaciones?

Comité Radical de Habana Terminal.—**Juan A. Reyes.**

Ultima hora

JUEGO SORPRENDIDO

Anoche, cumpliendo órdenes del Jefe de la Policía Nacional, coronel Labourdette, se personaron en San Nicolás 114, frente al lugar conocido por el Cuchillo, los tenientes Aurelio Fernández y Rafael Crespo, en unión del agente de la Policía Judicial Rodríguez Pintado, y de los vigilantes José Rosa, Rogelio Sosa, Cándido Pérez, Juan Acosta Miguel Farach y Alejo Baldasano, a fin de sorprender una casa de juego que funcionaba casi públicamente.

Al llegar los agentes de la autoridad, comprobaron que se jugaba al prohibido y procedieron a la detención de 32 asiáticos, ocupando dominós chinos, fichas y $23.80 en moneda fraccionaria.

—Poco después fueron también ocupadas en Prado número 105, por los mismos policías, cinco cajas de las conocidas por «traga nikels», que según los que figuran al frente de esta casa, estaban autorizados para explotarlas.

NOTICIAS DEL MUNICIPIO

En el informe que acompaña al nuevo presupuesto ,enviado por el Alcalde de La Habana, al Secretario de Gobernación, se dice que quiere permanecer fiel a los ideales y postulados que de dieron vida, no puede, por decoro, por respeto a sí mismo y por amor al pueblo que nos respaldo en la lucha contra la tiranía y sus errores, gobernar el Municipio de La Habana con los presupuestos vigentes, porque en ellos no se atendió a satisfacer las necesidades de la cmounidad, ni palpita el interés de emplear con discreción y honestidad el tesoro público, sino el afán condenable de aprovecharse del mismo.

NUEVOS MEDICOS FORENSES

Uno de los principales propósitos del doctor Vergara, ha sido dotar aquellos servicios, hoy deficientes, y ha incluído en el nuevo presupuesto, seis nuevas plazas de médicos forenses.

LOS MEDICOS DOMICILIARIOS

También crea diez plazas de médicos para asistencia domiciliaria, ya que se propone prestar preferente atención a la asistencia de los desheredados.

UTILES Y EFECTOS PARA LOS HOSPITALES

No echa en olvido la necesidad que tienen los hospitales municipales de útiles ,efectos e instrumental, y por ello hay una consignación de siete mil quinientos pesos, para esas atenciones.

DIETAS PARA ENFERMOS

También se aumenta la consignación para dietas de enfermos y desvalidos y asistencia de niños y ancianos, dedicándoseles en el nuevo presupuesto, dos mil pesos.

MEJORAS PARA LAS CRECHES Y ASILOS

Se aumenta la cantidad de setecientos treinta y cinco pesos para nuevos empleados y manejadoras en los asilos y creches; para efectos y útiles tres mil quinientos pesos y para el desayuno de los asilados, setecientos dos pesos y cincuenta centavos.

UN VIAJE MARITIMO COMO PREMIO, HA SIDO OTORGADO A UNOS DISTRIBUIDORES DE GOMAS

LLEGARON AYER EN EL VERAGUA ESTOS AGRACIADOS VENDEDORES DE VARIAS CIUDADES DE EE. UU.

Por la vía aérea, llegaron los directores de la Compañía Cubana de Electricidad. Los Dres. Carlos Manuel de la Cruz, Fernando M. Capote y Octavio Montoro, también llegaron

Ayer tarde y de New York llegó el buque eléctrico «Veragua» que trajo carga general y 16 pasajeros para la Habana; van también 53 de tránsito para Cristóbal y Puerto Limón, hacia donde seguirá viaje el buque esta tarde a las cinco.

Llegaron en él el señor Julio Montero y familia, Josefa Salgado, el manufacturero William Kelly, Blanca Hernández y su hijo Antonio Bred Cordell y Margarita Kelly.

De trásnto viajan el Coronel retirado del Ejército de los EE. UU. Frank Whittlesey y señora, el Magistrado por la Ciudad de New York Hon. Francis J. Erwin y señora, el catcher de los «White Sox» Mr. Charles Berry y señora. El Director General de la United Fruit Co. en Costa Rica, Mr. George P. Chittenden, y señora, el Presidente de la Universidad de Victoria, de Toronto, Canadá. Mr. Wallace y señora, el señor Roberto Brenes, Comisionado de Costa Rica a la Exposición de Chicago, el Coronel retirado del Ejército americano John Oakes y señora; el aviador John Biggerstaff, señora Amy Grant, amiga de la familia de Mr. Francis R. Hart, Presidente de la «United Fruit Co. que fué recibida a bordo por los altos empleados de dicha compañía en la Habana.

VENDEDORES DE GOMAS GRATIFICADOS

Viajan también en este buque un grupo de vendedores de gomas de la «Lee Tire & Rubber Co., que fueron agraciados con este viaje por haber establecido durante el presente año un record de venta y distribución en 14 Estados. Son ellos los señores Glen Ames, Division manager de la Phillips Petroleum Co. de Wichita, Kansas; Fred Cordell División Manager de la Phillips Petroleum Co. de Tulsa, Okla; Loren Cooper de la Lee Tire & Rubber Co. de Wichita; Norma Moon División Manager de la Phillips Petroleum Co. de Chicago: Walter Vincent de la División de «Lee Tire & Rubber Co.» de Tulsa Okla.

Viene al frente del party, el señor Junius Earle, que trae la representación de la «The Lee Tire & Rubber Co. de Conshohocken, Pa.

Dr. Carlos Manuel de la Cruz, excongresista y expresidente de la Comisión Nacional del Turismo, identificado con el General Mario G. Menocal, llegado ayer en el avión «Comodore 81-V», procedente de Miami, Fla.

EL «MANUEL ARNUS»

Ayer al medio día salió para puertos de Centro América, Canarias y Mediterráneo, el vapor correo español «Manuel Arnús» que llevó un cargamento de productos cubanos así como pasajeros entre ellos los señores Manuel de Zulueta, Roberto Solera, Matilde Eva Ortega y Trujillo, Dominga Zulueta, Daysi Molina de Feito, Francisco Feito Molina, Elenora Solera, Adolfo Feo y Bello y familia: Isabel Rodríguez de Bello y familia y Samuel Franco Delgado.

LEVANTADO EL ACUARTELAMIENTO

Ayer por la mañana fué levantado el acuartelamiento de la Policía del Puerto, debido a que los días 8 y 9 del corriente, no ocurrieron desórdenes en el puerto.

VIAJEROS DE TRANSITO DEL «SANTA BARBARA»

Pasaron de tránsito en el vapor «Santa Bárbara» que salió ayer para New York, Mr. Alden Smitt y su hija Narcisa, Gerente general de la «Swift Meat Packing Co. de Chicago. Margaret May, esposa de uno de los directores de la Chile Copper Co.; la señorita Jeanne Norwed, hija de un diplomático de la Legación Americana en Santiago de Chile; Maurice Eckstein e hijos, esposa de uno de los directores de la United Fruit Cc.; señora James Denham e hijo, esposa de uno de los directores de la Du Pont Co.; H C. Bellinuger, Vicepresiedente de la Chile Copper Co. y director de la Grace National Bank; Westley Jennings, Auditor de la Internacional Petroleum Co. Mr. Fay Lafferty Conectado con la Standart Ooil Co

En este buque embarcó para New York el señor Alfredo Izaguirre Hornedo, que va en representación de la Revista Bohemia.

DISTINGUIDOS PASAJEROS LLEGADOS POR LA VIA AEREA

En el avión «Commodoro 31 V» llegado de Miami figuraron como pasajeros el Dr. Carlos Manuel de la Cruz, ex-Congresista y ex-Presidente de la Comisión Nacional del Turismo; el diplomático señor Francisco Méndez Capote; Mr. Frank D. Mahoney y Archer K. Jones Presidente y Administrador respectivamente de la Compañía Cubana de Electricidad; Dr. Octavio Montoro; Amada R. Pitaluga y James M. Ford.

Embarcaron en el mismo avión para Miami a las dos media de la tarde, los señores Chas Permberton, Manuel Rivero; Antonio H. Padilla, James J. Tista; Carlos Fernández; Apelona Meyer.

EL PRESIDENTE DE LA COMISION DEL TURISMO

Mañana y por la vía aérea embarcará para Miami, el señor Alberto Crusellas y señora, Presidente de la Comisión Nacional del Turismo, que va a reorganizar las oficinas del Turismo en aquella ciudad floridana.

EL PRESIDENT Mc KINLEY

De New York llega hoy el vapor americano «President Mc Kinley» que trae carga general y 9 pasajeros para la Habana y 53 de tránsito para Panamá, San Francisco y puertos de Oriente.

EL «BLANKAHOLM»

Con un cargamento de bacalao y otras mercancías llegó ayer de Oslo y escalas, el vapor sueco «Blankaholm».

SALIDAS DE AYER

Ayer salieron de nuestro puerto los vapores americanos «Santa Rosa» y «Santa Bárbara» para New York; el español «Manuel Arnús» para Centro América y Canarias y el buque tanque americano «E R Kemp» para Aruba en astre, después de haber dejado en la Habana un cargamento de petroleo.

A TRAVES DE LA VIDA

Por HECTOR DE SAAVEDRA

Confidencial

Hace pocos días moví, muy discretamente, el incensario, en honor del señor Secretario de Comunicaciones, por causa de una razonable medida que tomó en su Departamento y que fué beneficiosa para el Erario y para el Contribuyente. Como es natural arreciaron las cartas, (ahora que están a dos kilos) llamándome «guataca» (lexicología del machadato) y «vendido» que es frase más propia y moderna. Todo esto es encantador y expone correctamente el estado moral y mental de nuestra situación contemporánea.

Pero no me he afectado, porque ahora días se elevó a la categoría de pasquín el dictado de «guerrillero» que merecí, entre otros muchos tan amables, porque salí en defensa de la razón, la justicia y el sentido común, en el tremendo absurdo del 80 por ciento, que hubiera divertido grandemente a nuestro insigne compatriota González Lanuza, enviando al instante al autor un nombramiento de Miembro de Honor de la «Sociedad Cooperativa General de Infundios de la Isla de Cuba».

Pues como iba diciendo, hoy le toca al señor Secretario de Obras Públicas merecer mis plácemes, que no por venir de fuente sencilla y pobre es menos apreciable, porque expresa el sentir de mucha gente, buena y honesta, que no tiene más recursos que una elevación al Cielo, del alma que implora misericordia.

El señor Secretario (y eso nos lo hace muy simpático) ha contemplado con asombro esos árboles que en calles y carreteras se muestran con los troncos muy gordos, aunque torcidos, pero sin ramas ni hojas. Esta singularidad tiene su explicación y voy a revelarla al señor Secretario, aunque resulte «el Secreto de Polichinela» que todo el mundo sabía cuál era. El señor Secretario es, tal vez, extranjero, o cubano nativo, pero residente en países lejanos, y por eso ignora hechos inconcebibles en toda nación civilizada.

Pues resulta que nuestra manía de sembrar, en los caminos públicos los álamos, que son árboles exóticos, se debe a que arraigan fácilmente y no hay que cuidarlos, crecen con rapidez y su hoja es abundante; pero en cambio raiza poco, se cae fácilmente al empuje de los vientos y pierde la hoja todos los años (y aquí casi continuamente) por lo que resulta sucio para paseos públicos.

De todos modos es un árbol de buena madera y su hoja es muy del gusto del ganado, que la come sin escrúpulo. Ahí está su desgracia y la nuestra.

Sorprendíame a veces que en todo tiempo del año, verdaderas cuadrillas de obreros (hoy todo el mundo es obrero) podaban sin límite alguno esos árboles a los que no dejaban sino el tronco principal, y no comprendía yo cómo el Departamento de Obras Públicas no se ocupaba de los baches del camino para fijarse en las ramas de los árboles, que al fin daban oxígeno al pulmón y bienhechora sombra al caminante. Descubrí el secreto de que aquellos individuos no eran empleados del Gobierno, sino aventajados «industriales», que con la hoja mantenían chivos y vacas y con la leña hacían carbón. El descaro es tal, que pude señalar lugares, en Marianao, donde en medio de manzanas por edificar se han establecido hornos de carbón que funcionan regularmente.

El señor Secretario ha tenido, quizás, la confidencia de estos hechos y ha decidido ponerle coto, dictando órdenes para impedir el desaguisado que se comete con tanta tranquilidad como cinismo.

Pero el señor Secretario va a fracasar en su noble propósito. No puede Su Señoría imaginarse cómo el espíritu comunista está desarrollado en Marianao, que es el único territorio del que puedo hablar con conocimiento de causa. Allí los jardines privados sirven de pasto a los numerosos chivos que se crían al aire libre y proporcionan la leche que consume mucha gente. Cuanto objeto se deja en los portales o patios de las casas, se los lleva el primer visitante nocturno. El árbol del paseo público pertenece, de derecho, al que tiene un animal que alimentar, y por último, este feudo no ha reconocido jamás autoridad alguna, y por ello es encantador y lo recomiendo al cariño de Su Excelencia.

M.E.C.D. 2016

BURLABURLANDO

(Por M. ALVAREZ MARRON)

Sobre «eso» del 50% he recibido una carta firmada con el seudónimo **Lade-Ellos**. No la reproduzco por su mucha extensión, pero si me voy a permitir el gusto de contestar al «espiritu» de la misma, ya que está escrita por un hombre culto y comedido.

Fúndase el Sr. **Lade-Ellos**, al defender la Ley del 50%, en el argumento Aquiles de que la riqueza material de Cuba, esto es, la industria, el comercio y la agricultura están en poder de los extranjeros, porque éstos «han procurado siempre excluír, **sistemáticamente**, al cubano de su participación en esa riqueza».

Claro está que mi comunicante se refiere a la riqueza que está en poder de los españoles, porque la que está en poder de otros extranjeros no le merecen ninguna atención; es decir, si le merece alguna para decir que los bancos, las empresas y las industrias americanas, inglesas, francesas, etc., etc. cuidan de que los empleados de sus oficinas y escritorios sean nativos.

No me parece mal esa «mención honorífica» de las citadas empresas, pero mejor me hubiera parecido si el Sr. **Lade-Ellos** nos hubiera dicho a dónde van a parar las rentas, dividendos y demás ganancias de esas generosas compañías. Por lo pronto no vemos que dejen aquí mas que los sueldos de sus empleados, y eso por muy cuantioso que sea, no me parece suficiente.

En cambio estos españoles egoistas, intransigentes y codiciosos lo dejan todo en el país, incluso los huesos la mayoría de ellos. No negaré que antes solían retirarse para su tierra algunos «gallegos» llevándose sus ahorritos, pero ahora ¡como no se lleven alguna sarna que rascar!... ¡Ya es tema, vive Dios, harto cargante y manido esto de que los españoles seamos los únicos explotadores sin entrañas de la tierra cubana.

Bien miradas las cosas el hijo de Cuba no tiene por qué quejarse de ese supuesto «acaparamiento» de «su» riqueza por parte del español Se ha calculado que cada 25 o 30 años casi toda la riqueza material que el español llega a poseer en Cuba va a parar por ley de herencia a manos de los nativos. ¿Por que éstos no la conservan y acrecientan? Si la hubieran conservado y acrecentado no tendrían necesidad de suscitar ahora pleitos a todas luces injustos. Llevo ya más de cincuenta años de residencia en Cuba, he pertenecido muchos años al comercio, he conocido a infinidad de comerciantes o industriales que han reunido grandes fortunas, y qúe al morir se las han dejado en herencia a sus hijos. Pues bien, apenas llegará a media docena los que han logrado conservar y acrecentar el patrimonio que han heredado de sus padres españoles.

Y cuenta que no se puede achacar este «fenómeno» a carencia de aptitudes en el cubano para los menesteres del comercio y de la industria. Han demostrado que las poseen en alto grado cuando «se deciden» a hacer uso de ellas. ¿Por qué, pues, no se deciden?... Mucho habría que decir sobre esta indecisión, pero me limitaré a unas breves observaciones.

Hay que confesar que el primer culpable de que el criollo no congenie con el comercio y la industria lo ha sido su mismo padre el «gallego», pero no ha sido culpa de maldad, sino de amor mal entendido. No quiso que su hijo padeciese los trabajos que él padeció en el almacén, la tienda o la bodega, creyó mejorar, elevar, la condición de su hijo dándole una carrera; lo apartó del mostrador y lo mandó a la academia... Ya con el título académico en el bolsillo ¿cómo el rapaz había de resignarse a las humildes y trabajosas ocupaciones de una tienda? Héle, pues, aquí, convertido en médico, en abogado, en funcionario público; pero todas estas brillantes profesiones están más o menos reñidas con el ahorro. Llega una crisis furibunda como la que estamos sufriendo en la actualidad y, naturalmente, los más castigados por ella son los que no han sabido o no han querido «agarrarse a la tierra» en tiempo oportuno. Entonces echan de ver que el que «dobló el lomo» y guardó para el mal tiempo es el que mejor resiste el vendaval.

Mas ahora noto que en esto de la «resistencia y del ahorro gallego» me estoy pasando un poco de optimista. El español, como todos los demás habitantes de Cuba, está con el agua al cuello, y ya se hubiera adelantado a facilitar la solución del problema, no digo del 50% sino del 100x100, si contase con algunos «posibles» para ayuda del viaje... Precisamente la Argentina y otras repúblicas hispano-americanas lo están esperando con los brazos abiertos...

En fin, creo haber dicho algunas verdades de las que no tienen vuelta de hoja, sin contar otras muchas que me dejo en el tintero, y como tengo motivo para creer que mi anónimo corresponsal es hombre despejado y culto, confío en que recordará aquella frase de D. José de la Luz Caballero: **Sólo la verdad nos pondrá la toga viril...**

UNA SOLA PRUEBA
¡¡ ASMÁTICOS !!
LOFAOL
DROGUERIA "SARRÁ"

FARMACIA
DROGUERIA
DE
"JOHNSON"
DE TURNO LOS LUNES
Obispo 30 TELEFONO-A-2129.

LA MAYOR
35 EDIFICIOS
700 EMPLEADOS
SARRA
DROGUERIAS
ABIERTA TODOS LOS DIAS
TODA LA NOCHE LOS MARTES
A-8120 A-3641

Farmacias de Turno

LUNES

HABANA

Pi y Margall No. 30 esq. a Aguiar	A-2121 A-2120
Máximo Gómez 344	M-4630
Ave. de la República y S. Francisco	U-6315
Máximo Gómez cuarenta y cuatro	M-5494 M-4019
Habana 42 esq. a Cuarteles	M-4890
Desagüe y Marqués González	U-7700
P. Varela 227	A-6766 M-5089
Ayestarán y Bruzón	U-6919
Ave. Simón Bolivar 141	M-4050
Ave. Simón Bolivar 55	M-5050 M-4466
Zenea y Soledad	U-1693
General Aguirre 36	M-4543
Padre Varela No. 82	U-6795
Rafael Martínez Alonso 41	M-4036
E. Palma y Genios	M-4404
Ricla 89	M-5386
Ave. de Bélgica 57	M-4288
Av. de Bélgica y Zenea	M-4244
Gloria 93 esq. a Angeles	M. Suárez y Ant. Ma. Lazcano M-5677 M-2897
Américas Arias y San Nicolás	A-6666
Gral. Aguirre y Estrada Palma	M-4343
Padre Varela No. 1	U-1144
Ricla esq. a Mercaderes	A-2816
Merced y Habana	M-4370 M-9582
Alcantarilla 24	M-5193

VEDADO

Ave. Wilson No. 130 entre 10 y 12	F-5656
Calle J. No. 1 esq. a Calzada	F-6128
Calle 17 No. 330 entre A y B	F-6089
Calle 23 y C	F-6246
Calle 26 entre 25 y 27	F-6200

VIBORA

10 de Octubre y San Mariano	I-7727
10 de Octubre 801 esq. a Paco	I-2666
Martí y Arnao Rpte. Santa Amalia	I-7878
Concepción y Ave. de Acosta	X-2244
San Mariano y Armas	X-2328 X-3023

JESUS DEL MONTE Y SANTOS SUAREZ

Santa Emilia y Paz	I-7458
San Benigno y Zapote	I-7575
Ave. Presidente Gómez 2	I-1111 I-8333
10 de Oct. 143	M-4030 A-5936

LUYANO

Fábrica y Santa Felicia	X-2248
Calzada de Luyanó 7	I-7237
Concha y Juan Abreu	X-2424

CERRO

Calzada del Cerro 697 esq. a Lombillo	I-7701
Churruca 29	I-7650
Salvador y San Quintín	I-7602

NOTA.—Este grupo deberá prestar el servicio público todo el día y toda la noche de los domingos y Fiesta y Duelo Nacional siguientes: Enero 22; Marzo 5; Abril 16; Mayo 28; Julio 9; Agosto 20; Octubre 1; Noviembre 12; Diciembre 24.

IMPORTANTE REUNION EN SANATORIO LA BENEFICA

El próximo miércoles se reunirán en el Sanatorio «La Benéfica» del Centro Gallego, los señores que integran la Sección de Sanidad y los empleados de la Casa de Salud del mismo Centro; reunión a la que los asociados conceden gran importancia, porque de ella han de derivarse mejoras en el citado Sanatorio, que redundarán en bien de los mismos asociados.

CUÑITA

«Nueve presos completamente desnudos, no pueden acudir a los respectivos juicios orales.—El Presidente de la Audiencia los citó y el Alcalde dice que están como Adán, sin ropas...»

Pues, como si lo viéramos que el digno magistrado pide que se los manden mejor así, desnudos. Para conocer la verdad desnuda.

"Estaba Nerviosísima"

... dice la Sra. J. J. Looney, "pero desde que tomo Compuesto Vegetal de Lydia E. Pinkham ya duermo como un niño. Se me han calmado los nervios y no siento ningún dolor." Tómese periódicamente. De venta en las boticas.

Notas científicas

En vuelo experimental, un aeroplano ha dado remolque a tres aviones sin motor, o «deslizadores», simultáneamente.

Calcúlase que la República Argentina posee 200,000 millas cuadradas de territorio cubierto de riquísimos bosques.

Se han inventado unos forros de estera para libros, muy fáciles de colocar, que los conservan admirablemente.

Sólo la nación norteamericana supera a Alemania en punto a consumo de platino.

Un nuevo dispositivo permite a los navegantes saber simultáneamente el andar del barco en nudos y las distancias totales recorridas.

Cierto inventor japosés ha patentado un procedimiento especial para la obtención de plomo puro pulverizado.

La mitad aproximadamente de los insectos del planeta en que vivimos son beneficiosos para el hombre y los restantes dañinos.

Los Estados Unidos consumen cerca del 90 por ciento del café exportado por Colombia.

Hay una nueva cocina de alcohol alimentada a presión, propia para excursiones campestres, que evita por completo el olor, el dumo, el ruido de la combustión y el hollín.

Un afinador de órganos de Londres lleva sesenta y tres años construyendo esa clase de instrumentos en el mismo taller y con el mismo banco.

Cierto individuo de Connecticut ha inventado una regla logarítmica de calcular que cabe en el bolsillo del chaleco.

Los alemanes han inventado un cartucho de fusil que, al hacer explosión, crea en los cilindros suficiente presión para poner en marcha un aeroplano.

Se ha construido un reflec- «impermeable» de especial utilidad en la iluminación de terrazas y jardines.

Un príncipe indio cuya fortuna es incalculable se ha hecho construír un automóvil capaz de llevar 30 viajeros a la vez, con el cual se propone transportar a sus invitados en las cacerías.

Hay un nuevo envase de harina, uno de cuyos lados tamiza el contenido en el momento de utilizarlo.

Han sido inventadas en Inglaterra unas válvulas de radio o «bombillos», cuyo cristal es tan resistente que pueden ser pisoteados por una persona sin sufrir daño alguno.

Se ha inventado una válvula para usos domésticos susceptible de ser aplicada a cualquier recipiente mediante un dispositivo neumático.

Dinamarca ha prnhibido la fabricación y venta de calzado de calle hecho de más material que el cuero legítimo.

Los hombres de ciencia ingleses han podido comprobar que recubriendo con parafina los extremos del plátano se evita que tan delicada fruta se pudra.

Se ha inventado una silla muy cómoda que sustituye a la montura usual de los caballos cuando se trata de dar esta clase de transporte a turistas poco avezados como jinetes.

Un fabricante alemán de artículos de defensa da establecido una escuela en la que se enseña el uso de las caretas contra gases asfixiantes así como los peligros del envenenamiento por la inhalación de gases tóxicos.

Ha sido inventado cierto dispositivo para las sierras mecánicas de los ebanistas que permite cortar círculos o segmentos de los mismos con rapidez y exactitud geométrica.

OBRAS DONADAS

Relación de las obras que por concepto de donaciones y cange ha adquirido la Biblioteca Municipal de la Habana durante el mes de noviembre de 1933.

Bustamante y Montoro, Antonio S. de.—«La Ideología Autonomista», 1 vol., 101 pags., Habana, 1933. (Obsequio del autor).

Ballard Jr., William C.—«Elementos de Radiotelefonía», traducidos del inglés, con un apéndice, por J. M. Baquero. 1 vol., 168 págs., Habana, 1933. (Adquirida por cange del señor Gastón Baquero).

Diez, Domingo.—«Bibliografía del Estado de Morelos», 1 vol., 430 págs.; «Monografías bibliográficas mexicanas», núm. 27, México, 1933. (Obsequio de la Secretaría de Educación Pública de México).

Ramos, Pierre de.—«Blanco Veinte», novela, 1 vol., 30 págs., Buena Vista, Marianao. 1933. (Obsequio del autor).

Id.—«La decadencia espiritual», folleto, 15 págs., La Habana, 1933. (Obsequio del autor).

Unión Panamericana. «Obras existentes en la Biblioteca de Colón de la Unión Panamericana, sobre organización de Bibliotecas y Sistemas de clasificación»; Serie Bibliográfica; No. 8, 1 cuaderno, 13 págs. útiles, Washington D. C., 1933. (Obsequio de la Unión Panamericana.)

HABANERAS

LA MODA ACTUAL

ELEGANTE TRAJE DE CALLE

La sencillez predomina en la mayoría de los modelos, viéndose la riqueza en las telas solamente. Los fabricantes han creado maravillas en los tejidos que demuestran una elegancia suprema. Los hay con tejidos metálicos, afelpados, y otros, de una suavidad tal, que se asemejan a los pétalos de las rosas.

El modelo que aparece en el grabado es un atractivo traje de **sport** fabricado en una tela de lana negra de tejido diagonal que favorece grandemente por el corte que presenta. Al frente, en la blusa lleva un ángulo de la misma tela en blanco, simulando estar sujeta al resto del traje por medio de unos **clips** de metal que le ofrece un efecto decorativo.

El cinturón también lleva el cierre con esos mismos **clips**. Y como complemento de esta **toilette** la boina de antílope negra con un pico en el centro de la copa donde lleva un gracioso pliegue sujeto con un broche.

TENDENCIAS DE LA MODA

Hablando de la influencia de la moda en las tendencias actuales, mencionaremos algunos de los trajes de tarde de la casa **Lyolène.**

Ha presentado uno en azul **coolie** de crepé y en color amatista oscuro, en los cuales se nota también la inspiración Indo-China.

Las proporciones son sugeridas por dos vuelos circulares en el borde de la falda, haciéndolo lucir como si tuviera una túnica ceñida hasta la rodilla y la blusa, de mangas largas, cene el entalle fácil y cómodo de la chaqueta china.

MUEBLES ELEGANTES

La mayor aspiración de la mujer, después de la felicidad conyugal, debe ser la instalación perfecta de su hogar. Hoy esto resulta fácil encontrándose viviendas tan elegantes y suntuosas como las que hay para alquilar, o bien, si nuestra fortuna nos obliga, a instalarnos en uno de esos apartamentos tan lujosos que se fabrican hoy en día donde se encuentra el confort que tanto ambicionamos.

En materia de muebles también abundan los modelos y formas más perfectos donde, a la vez que la comodidad, encontramos el arte más exquisito. Parece que ya ha llegado a su máximo término la imaginación de los artistas creadores de la línea perfecta y la más escogida combinación de maderas y telas para los mobiliarios.

Entre las casas más famosas está **La Moda**, elegante mueblería establecida en Galiano y Neptuno, donde puede adquirirse la casa más completa en muebles, lámparas y objetos de arte, por un precio reducidísimo. Los salones de exposición que posee dicha casa, que puede compararse con las mejores de Europa, están siempre repletos de los más finos objetos, siendo favorecida constantemente por el distinguido público que acude a visitarla.

DOLIENTES MADRIGALES

I I

Estoy muy mal... Sonrío
porque el desprecio del dolor me asiste,
porque aun miro lo bello en torno mío,
y... por lo triste que es el estar triste.
Pero ya la fortuna
del sentimiento mana
tan lenta y silenciosa, que su canto,
sonoro trocó la risa, en llanto.

M. MACHADO

MENU DEL DIA

Almuerzo	Comida
Cup de frutas.	Grape fruit.
Huevos en aceitunas.	Sopa de fideos con menudos.
Harina con cangrejos.	Frituras de bacalao.
Costillas de puerco fritas.	Arroz con frijoles negros.
Arroz blanco y plátanos fritos.	Pulpeta y Ensalada de lechuga.
Cascos de guayaba y queso fresco.	Dulce de coco en almíbar.

RECTAS DE COCINA

Torticas de Vainilla

Se unen cuatro huevos con seis onzas de harina de Castilla, ocho de azúcar molida, un poco de leche hervida con vainilla y dos onzas de mantequilla. Se amasa bien y se coloca en moldes engrasados a horno moderado. A la media hora se sacan y se vuelven de otro lado para que se doren igualmente.

M. R. DE FONTANILLS

Omnibus de Camagüey
Coches Pullman "MACK"
HABANA-CAMAGUEY-SANTIAGO DE CUBA
Itinerario fijo e inalterable
Salen todos los días de frente al hotel Saratoga.
(Prado y Dragones)
A las 5 a. m. directo a Santiago.
A las 7.30 a. m. hasta Camagüey.
A las 12.30 p. m., directo a Santiago.
A las 8 p. m. hasta Santiago, combinación con "La Cubana"
Salida de Santiago para La Habana
A las 5 a. m y 12.30 p. m.
De Camagüey para La Habana
A las 5 a. m., 9 a. m., 1 p. m y 8 p. m.
Pida informes por el teléfono: M-1715
Reserve su asiento con anticipación

SOCIEDADES ESPAÑOLAS

Gran movimiento social sectores de Asoc. Canaria

En todos ellos laboran las Secciones con entusiasmo y aciertos con aplauso socios

Marchan los servicios del Sanatorio «Nuestra Señora de la Candelaria», en todo su esplendor, por virtud de la atención que a ellos viene dispensando el Director de dicho Sanatorio, el caballeroso Dr. Santiago Somodevilla, auxiliado eficazmente en los servicios de Cirugía, por el eminente clínico y cirujano Dr. José Pereda.

Entre los asociados y asociadas operados por el doctor Pereda últimamente, se encuentran Juan Cabrera Pérez, Francisco Tavío Camacho, Cristóbal Roqueso Fernández, Carlos Bellón García y Catalina García Zorrilla, todos los cuales han sido dados de alta del modo más satisfactorio y cada una de cuyas intervenciones quirúrgicas han constituído un nuevo y acostumbrado éxito del doctor Pereda, que viene poniendo con su atinada, concienzuda y científica labor, muy alto el nombre de la Asociación Canaria.

PROPAGANDA

La Sección de Propaganda se reunirá en sesión ordinaria en la semana próxima, para tratar de asuntos de verdadera importancia, para las Delegaciones del interior y para la propaganda social, que alcanzará, como es lógico, a los asociados todos de la institución. Se ruega la más puntual asistencia para esta sesión.

REITERACION

La Sección de Propaganda reitera una vez más, para conocimiento de todos los asociados y en su propio interés de cada uno, que los que se encuentren retrasados en el pago de sus cuotas, deben hacer un esfuerzo por abonarlos dentro del presente mes de diciembre, pues ya están bastante adelantados los trabajos que se realizan para la tramitación de las bajas y la corrida de la numeración de los socios, haciéndose presente, que todo asociado que sea dado de baja por tener recibos pendientes, perderá sus derechos reglamentarios, perderá su número y su antigüedad, y que una vez corrida la numeración, no será posible recuperar su antigüedad ni su número, porque no es posible realizar alteraciones en ese sentido, ni dejar que otro asociado a quien le corresponda obtener un número más bajó deje de recibir ese beneficio ni de obtener ese derecho, muy justificado y muy legítimo.

RECOMENDACION

Se recomienda mucho, para evitar ulteriores y futuras reclamaciones, que todos los socios abonen sus recibos atrasados en el presente mes de diciembre, pues estas advertencias se vienen publicando por la Sección de Propaganda casi diariamente y ello es motivo suficiente para que cada asociado cumpla con su deber y sobre todo los que, amantes de la institución, se encuentren adeudando recibos, los abonen sin demora.

DEL PAGO DE LA CUOTA DE ASOCIACION DEPENDIENTES

Contestando varias preguntas de asociados, la Asociación de Dependientes del Comercio informa—y el cronista recoge la información—que el pago de la cuota social debe efectuarse por el asociado o la asociada a la presentación del recibo por el cobrador. El pago es adelantado, y los quince días de validez que el Reglamento da al recibo del mes anterior no significa que el pago se pueda demorar hasta esa fecha. El abono de la cuota debe efectuarse en su oportunidad, a primero de mes. El plazo de quince días obedece al deseo de dar facilidades que anima a la Sociedad. De modo que, si por cualquier circunstancia, el asociado no abonó oportunamente su recibo, pueda ejercitar todavía sus derechos dándosele quince días de margen. Mas, no debe confundirse esta regla de previsión, de facilidad, con el reconocimiento del abandono, de la morosidad, de la dejadez. La Asociación, por lo mismo que tiene al día sus servicios, debe recibir a tiempo la cuota de los socios.

Proclamada ya la nueva directiva Centro Andaluz

Después de una sesión fraterna se proclamó la candidatura que aceptaron cordiales los socios

Celebraron los bien queridos andaluces la Junta General reglamentaria. Se dió lectura a la Memoria del año presentada por el Secretario en la que consignan los actos y fiestas celebrados en el mismo; altas y bajas de socios y Balances de las operaciones del propio período.

En dicha memoria se consigna un voto de gracias a los señores Cronistas de Sociedades Españolas por la eficaz cooperación que desde sus respectivos periódicos han venido prestando al Centro Andaluz.

Seguidamente, de acuerdo con el Reglamento, se procedió a proclamar la única candidatura presentada para cubrir los cargos vacantes reglamentariamente, quedando designados los señores siguientes:

Presidente, D. Juan Manuel Ruiz Pérez; Tesorero, Dr. Miguel Guerrero Sell; Secretario, D. Serafín Domínguez Franco; Vocal número 1, D. Francisco Fernández Castro; Vocal número 2, D. José Cruces Fernández.

Continúan en el desempeño de sus respectivos puestos los señores siguientes:

Vicepresidente, D. Pedro Gutiérrez Sánchez; Vicetesorero, Cayetano Ruiz Gamez; Vicesecretario, Antonio Fernández Castro; Vocal número 3, Claudio Baglietta Muñoz, y Vocal número 4, Dr. Emilio Soler Montes.

Gracias por las gracias que nos dedican los amables andaluces. Pero conste que no hay de qué darlas.

SOLEMNE Y BRILLANTE LA MISA DEL SANATORIO DEPENDIENTES

Fué un acto de viva fe que dedicaron a su excelsa Patrona La Purísima Concepción, los dirigentes sociales, los asociados y las fervorosas damas y damitas que forman el Comité Femenino

Ayer en horas mañaneras, de oro y de azul, plenos y radiantes, los socios y las asociadas, la Junta Directiva, las Secciones, el Cuerpo Facultativo y los del Administrativo, de la Asociación de Dependientes, rindieron la pleitesía de su fervorosa cristiandad a su Santa Patrona Nuestra Señora la Purísima Concepción, que sonreía entre lirios, flores e inciensos en el albo altar de la Capilla de su admirable Sanatorio.

Concurrían todas las damas y damitas que integran su gracioso Comité femenino; señoras y señoritas:

Sra. Lucrecia González de Arregui, Sra. Carmen Ruíz de Ganadarilla, Sra. Cristina Pujo de Ahedo, Sra. Clotilde García de Castillo, Presidenta del Comité de Damas, Sra. María Cecilia Méndez de Solaun, Sra. María Luisa Corral de Fernández, Sra. Rosa Pons de García Toledo, Sra. María Rodríguez de Abascal, Sra. Marcelina Toca de Gancedo, Sra. Nieves Gancedo de Peña, Sra. Antoñica Domínguez Viuda de García, Sra. Mercedes Arenas de Franco, María del Carmen Novas y Graciela Ibáñez.

Srta. Mercedes González, Srta. Dulce María González, Beba González, Gloria González, Caridad Ahedo, Ana Luisa Solaun, Olga González Valdés, Florinda Aedo, Elena García Pons, Teresa González Valdés, María Luisa Fernández, Rosita García Pons, María Luisa Castillo, Niñas Olga y Florentina Cruz.

Y presidieron el Presidente General, señor Avelino González, el primer Vice-presidente, señor Eduardo del Castillo, el segundo, señor Jesús Gandarilla, el señor Carlos Martí César Toledo, César García Pons, Julio González, Manuel Ahedo, Juan Ahedo, el Director del Sanatorio, doctor Eduardo Fontanills, José Llamosas, Presidente de la Asociación Vasco-Navarra de Beneficencia, Basilio, Rabago, Manuel Luelmo, José Roca, Francisco Casado, Macario Cuenllar, Barquín, Otahola, Lanza Ruíz Enrique Enrich, Manuel Rosas, José Díaz Herrero, Teodoro Díaz, Marcelino del Busto, José Barquín, Gregorio Lavín, Antonio Bainieri y gran número de asociados.

Y en medio del recogimiento de tan distinguida concurrencia se cantó una misa, a la que ayudaron dos enfermos, en traje sanitario, los señores Abraham Ransanz y José Juantorena; misa del Maestro Ravanello, que cantaron magistralmente, acompañados de gran orquesta los P. P. Larrea y Rentería acompañados de la señorita Rosa García Pons, oficiando el P. Rifer.

Después de los Evangelios, ocupó la tribuna sagrada, el ilustre R. P. Castelar, considerado como uno de los más grandes oradores sagrados, quien en palabras amorosas, inspiradas en la fe de Dios, hizo un brillante panegírico de la Santa Patrona de la Asociación de Dependientes, esperanza, caricia y gracia consoladora de los desventurados enfermos que se cobijan en sus pabellones; casa, que calificó de casas de Dios, porque en ellas palpitaba el dolor de los que sufren y lloran sus tragedias de la vida y del trabajo. Todo obra —termino— de los socios de la Asociación de Dependientes, que como buenos cristianos supieron poner bajo los auspicios e inspiraciones de la Purísima Concepción su obra inmortal por siempre; su admirable y portentosa Casa de Salud, orgullo de Cuba, prestigio de todos sus socios y admiración del mundo entero en su labor científica que era única. Terminó elogiando la fe de los dirigentes y asociados y les recomendó que permanecieran unidos, hermanados, fundidos en el amor a la Asociación para evitar los peligros, siempre en acecho para acabar con todo y con todos. El P. Castelar fue muy felicitado al terminar su elocuente oración.

La fiesta fué tan brillante como solemne.

GALAN Y GARCIA HERNANDEZ EN EL CIRCULO R. ESPAÑOL

EL CIRCULO REPUBLICANO ESPAÑOL se dispone a conmemorar el fusilamiento de los capitanes Galán y García Hernández; las dos víctimas principales del movimiento insurreccional de Jaca, que sirvió para señalar a la Monarquía española el derrumbe del último de los puntales que la sostuvieron por tantos años frente al pueblo y sus designios.

La caída de estos dos héroes, cuyas vidas fueron donadas con tanto arrojo y desinterés en holocausto del ideal republicano, merece ser recordada por todos los amantes de la libertad; y así se propone efectuar el CIRCULO REPUBLICANO ESPAÑOL celebrando una velada que se llevará a cabo en la noche del día catorce del actual en que se conmemora el tercer aniversario del fusilamiento de los dos valientes capitanes.

El Dr. Lucilo de la Peña, con su vibrante oratoria será el encargado de trazar algunos de los móviles y las causas que dieron impulso a aquel desdichado movimiento revolucionario que sirvió, no obstante, para demostrar que el régimen monárquico en España no tenía razón de existir, y que su desaparición a corto plazo estaba decretada.

Por los merecimientos que para todos los españoles tiene la memoria de los capitanes fusilados y por escuchar la magnífica pieza oratoria con que habrá de conmover a los oyentes el Dr. Lucilo de la Peña, es de esperar que los salones del CIRCULO REPUBLICANO ESPAÑOL se vean muy concurridos en la noche del jueves próximo, catorce del actual.

Se presentó la candidatura en Hijas de Galicia

Por integrarla elementos de amor a la sociedad seránlos proclamada el domingo día 17

Se reunió la comisión electoral de Hijas de Galicia ayer, por la tarde. La presidió el señor Miguel Fariñas, acompañado del Secretario, señor Antonio Requeijo, y de los vocales señor Antonio Bouso y señoras Gloria Díaz y Consuelo González. Se reunió para cumplir con el precepto reglamentario de recibir las candidaturas que se presentarán para las elecciones que correspondía celebrar en el próximo domingo, de acuerdo con lo dispuesto en los Estatutos generales de dicha institución.

Como solamente se presentó una candidatura, por los señores José Bargueiras y José Rodríguez Gómez, la misma habrá de ser proclamada, no celebrándose por lo tanto en este año alecciones.

Esa candidatura está compuesta por los siguientes asociados protectores y asociados: Luís Cotarelo, presidente; Emilia Rodríguez de García, segunda vicepresidenta; José Castro Molina, secretario; y Cándido Méndez, tesorero.

Vocales por dos años: Dámaso Pérez Valenzuela, Andrés Barguiras, Ramón Serantes, Manuel Palmeiro, José Antonio Yañez, Albino Matalobos, José Vázquez Vicente Barro, Francisco Folgueira, Andrea López, Juana Gasteci, Cristina Bedia, María Alvarez, Flora G. de Mosteiro, Carmen Granda, Teófila Arenas, Antonia Vizoso y Domina Escárzaga.

Vocales suplentes por dos años: Tomás Domínguez, Nuño Blanco, Francisco Málvarez, Juan Freire, Elvira Méndez, Milagros Balseiro, Otelestina Rouco, Rosa Lagares y Elena Fraga.

Vocales por un año: Manuel Martínez Serantes y Antonio Leal Novo y vocales suplentes por un año: Anceto Permuy, Francisco Rodríguez, Plácido Saavedra, Jesús Díaz, Gerardo Cid, Clara Alvarez, Concepción Vázquez y Elena Armada.

Los integrantes de esta candidatura habrán de tomar posesión de sus cargos respectivos en el mes de febrero del próximo año.

Nueva directiva de la altruísta Benéfica Gallega

Los miembros que la integran todos han sido y son socios que le tienen amor probado

Cumpliendo lo que dispone el Reglamento de tan altruista como prestigiosa sociedad de Beneficencia de Naturales de Galicia, ha sido elegida y proclamada la siguiente Junta Directiva que integran asociados de tan noble amor a la institución como éstos y a los que enviamos nuestra cariñosa felicitación.

Presidente: Gerardo Caamaño Yáñez; Secretario: José Mayobre Justo; Tesorero: José Martínez Piñón; Contador: Manuel Nimo Vidal.

Vocales: Gerardo Cid, Maximino Sánchez Hermida, Santiago Ferreiro Trasancos, Vicente Barro, José Moure Saco, Pedro Echegaray Fernández, José Añel González, Francisco Peña Chao, José María Vázquez Nieto, Ramiro Yebra Fernández, José González Abelleira, Lisardo Vázquez Iglesias, Graciano Lago Pardo, José Debasa Rodríguez, Luís Crego Victorio Fernando Gómez Pérez y Gervasio Guizán.

Vocales: José Barbeira Pérez, Jesús Pernas López y José Val Rodríguez.

Vocales suplentes: Juan A. Tomé Castro, Manuel García Castelo, José García Vázquez, Antonio Cheda Fernández, Julián Vivero Darriba, Manuel Castiñeiras Redondo, Agustín Fernández Baltar, Servando Grande Grande, Secundino Caride Novos y Agustín Piñón Rey.

PRECIOSA VERBENA EN EL CENTRO CASTELLANO

Es grandioso el entusiasmo que reina para asistir, entre la juventud bailadora, a la monumental verbena «Noche azul», que se celebrará el sábado próximo, 16 de los corrientes en todos los salones del Centro Castellano y que comenzará a las nueve de la noche para dar fin a las cuatro de la madrugada.

Los alicientes que se ofrecerán en esa noche, noche que quedará en el recuerdo de cuantas personas tengan la dicha de asistir a una de las fiestas que más ha llamado la atención y sólo por el exquisito cuidado que se ha tenido en su organización, pues por los afamados conjuntos musicales que tendrán a su cargo la ejecución de un selectísimo programa bailable, compuesto en su mayoría por piezas de primera audición, y que son las de los Hermanos Martínez, que no necesitan presentación; el mago de la flauta, Belisario López, y los ya populares Septetos Gloria Matancera y Terry 1927.

Con semejantes atractivos, de antemano se le puede augurar a la verbena «Noche azul» el más lisonjero de los triunfos.

M.E.C.D. 2016

VIBOREÑAS

LA FIESTA DE LA JUVENTUD

Celebrada el sábado.

Con la adorable presencia de una pléyade inmensa de gentilísimas demoselles y en un delicioso ambiente de alegría infinita, ofreció la progresista y simpática sociedad que preside nuestro amigo estimadísimo el joven «Calilo» Díaz Rousselot, el homenaje de admiración y camaradería a los integrantes del club «Yara».

Se efectuaron dos interesantes games de basket ball entre los aguerridos teams de la J. A. Viborena contra la Y. M. C. A. y las Estrellas de Cardoso que jugaron con el Ferroviario, obteniendo el anhelado triunfo, en el primer encuentro, los viboreños, y en el segundo las refulgentes Estrellas de Cardoso.

Departimos amigablemente con los integrantes de esa entusiasta directiva de la Juventud, señores Díaz Rousselot, Ernesto Menéndez, Jaime Cuzcó y Parapar, los que nos participaron los innumerables proyectos que tiene en cartera, tales como la construcción de un magnífico court de tennis, una espaciosa glorieta donde se situarán sendas mesas de dominó y por último la celebración de un grandioso baile que hará época en los anales de la misma social viboreña.

El renombrado septeto «Anacaona» con las delicias de los admiradores de Terpsicore ofreciendo un selecto programa de música bailable, en cuya interpretación recibieron innumerables aplausos.

He aquí las damas y damitas que prestigiaron el acto con su asistencia:

Señoras Soledad Díaz de Gutiérrez, Hortensia Hernández de Gil, Dahlida Martínez de Piedra, Margarita Tur de Torres, Leonor López de Gil, Isabel Tur de Palacios, Inés Menéndez de D-Costa, Conchita Suñol de Cuzcó, Berta Núñez de Castillo y la señora de Maza.

Señoritas: un bellísimo grupo, presidido por la encantadora «Bebita» Seris e integrado por Daneesa Batista, Ernestina del Mazo, Rosario Arango, Aida Inguanzo, Georgina Noriega, Estelita Navarro, Nenita Navarro; Celia Ferrer, Nenita Verdeja; Emma Hernández, Estela Martínez Ulloa, Amadita Suárez; Eugenia González, Mariana y Silvia Rodríguez.

«Quique» Arango.

Nenita Cuzcó.

«Beba» Bravo, Emelina Bobilla Eduvita Díaz Ondina y Alicia González Mesa, Elia Lima; Ofelia Pérez; Mercedes Salvat y Estela Palacios.

Noris, Ana Luisa y Alicia Massó.

Carmen y Delia Landa.

Antonia Sedano, prometida del señor Presidente de la sociedad y su graciosa hermana Tery.

Nenita González Verdeja, Carmita Quintero, Hortensia Maza; Josefina Méndez, Aida Canalet y Adela Perrer.

Rima Núñez, sugestiva blonde.

María Antonia Puig.

Esther Fernández, Carmen Bravo, Higinita Díaz, Olga Palacios; Mercedes Guerra, Teresa Guerra y Laura Pérez.

Silvia Quincoces, la dulce prometida de Camilo García Sierra, el estimado compañero.

SAN MIGUEL VIBORA CLUB

Ya no se llama así.

La prestigiosa sociedad que radica en la calle Pocitos, ha tenido a bien, por acuerdo unánime de su Junta Directiva, reunida el anterior lunes, el designar en el futuro con el nombre de Víbora Unión Club, anulando el anterior que fué impuesto a raíz de la fusión del San Miguel y el Víbora.

Sépase pues.

NOTICIAS

—Hoy celebra su natalicio la adorable trigueñita Asela Latour y Daniel, gala de nuestros elegantes salones. ¡Felicidades charmante!

—También en la fecha de hoy celebran su onomástico el doctor Damaso Pasalodos y su hijo el doctor Dámaso Pasalodos Febles. Nuestra felicitación afectuosa.

—Recientemente celebró su cumpleaños la gentilísima «Quique» Arango, soberana trigueña, poseedora de unos negros y muy expresivos ojos, ofreciendo un recibo íntimo en su residencia de la calle Reyes en nuestro faubourg.

—Ernesto Menéndez—juventud alerta, actividad, tesón—ha sido electo secretario de la sección de sports del Centro de Dependientes. Nos regocija el merecidísimo nombramiento del caro amigo.

—El baile de ayer por la tarde, organizado por la sección de fiestas del Club Imperial, resultó lucidísimo, imponiendo un nuevo sello de eficiencia en la organización de éstas, al presidente de dicha sección el joven Manuel Piedra Bueno.

René R. OJEA

MAGNESIA DE SARRÁ

Febrosa-Espumante-Anti-ácida
Inmediatamente alivia
Jaquecas Mareos Acedías

ASEGURE UN DIA FELIZ
Todas las mañanas tome una cucharada

DROGUERIA SARRÁ
LA MAYOR

A LOS TENEDORES DE BONOS DE ORO DE LA REPUBLICA DE CUBA PARA LA ESTABILIZACION DEL AZUCAR, CON FONDO DE AMORTIZACION, GARANTIZADOS, AL 5½% QUE VENCEN EN DICIEMBRE 1, 1940.

En cumplimiento de lo dispuesto por la Junta de Miembros en acuerdo tomado en sesión celebrada en Octubre 30, 1933, la Corporación Exportadora Nacional de Azúcar por la presente invita a que se le hagan ofertas de venta de Bonos de Oro de la República de Cuba, para la Estabilización del Azúcar, con Fondo de Amortización, Garantizados, al 5½%, que vencen en Diciembre 1, 1940 y que actualmente se encuentran en circulación a un precio que no exceda del importe principal de los mismos e intereses devengados hasta la fecha de compra bajo las siguientes condiciones:

PRIMERO: Las ofertas serán entregadas en o antes de las 3 p.m. del día doce de Diciembre de 1933 a The Chase National Bank of the City of New York en sus oficinas en el Nº 11 de Broad Street, New York o en sus oficinas de Aguiar No. 86 en la Ciudad de la Habana, República de Cuba, en sobres sellados y lacrados, dirigidos a The Chase National Bank of the City of New York y marcados «Ofertas de Venta de Bonos de Oro de la República de Cuba, para la Estabilización del Azúcar, con Fondo de Amortización, Garantizados, al 5½%.

SEGUNDO: Los Bonos ofrecidos deberán sin excepción tener adheridos los cupones números al 20 inclusive.

TERCERO: Las ofertas que resulten aceptadas, lo serán hasta un importe que, al precio o precios a que se ofrezcan dichos Bonos, sea suficiente para agotar para el pago del principal de los mismos, la cantidad de CIEN MIL PESOS ($100.000.00) que ha sido depositada a este efecto por esta Corporación con The Chase National Bank of the City of New York. Esa cantidad de $100.000.00 podrá ser aumentada hasta donde lo permitan los fondos disponibles, para el mismo objeto, en Diciembre 12, 1933.

CUARTO: La Corporación Exportadora de Azúcar se reserva el derecho de rechazar todas o cualesquiera ofertas, en todo o en parte.

QUINTO: Todas las ofertas hechas por personas o entidades desconocidas para The Chase National Bank of the City of New York, deberán ser acompañadas de los Bonos ofrecidos o de un certificado satisfactorio extendido por un Banco o Compañía de Depósito (Trust Company) expresando que los Bonos han sido depositados en dicho Banco o Compañía de Depósito, que los retendrá para entregarlos a The Chase National Bank of the City of New New en caso de que la oferta sea aceptada.

SEXTO: El acuerdo que recaiga sobre dichas ofertas será notificado a los interesados por The Chase National Bank of the City of New York, después del doce de Diciembre de 1933 y los Bonos comprendidos en las ofertas aceptadas deberán ser entregados a The Chase National Bank of the City of New York en cualesquiera de sus oficinas citadas, en 16 de Diciembre de 1933 a cambio del pago del precio de compra.

CORPORACION EXPORTADORA NATIONAL DE AZUCAR.
(Firma) **J. M. López Oña,**
Vice-Presidente.

PIQUETES
De insectos se alivian pronto con solo untarse el
VICKS VAPORUB
PARA TODA LA FAMILIA

SOCIALES DEL CERRO

BODA NOTARIAL

Ante el Notario Dr. Frank García Montes, se efectuó la boda de la gentil señorita Pura García Triana, con el caballeroso poven Francisco Castillo Grupp. Fueron testigos, por ella: el doctor Alfredo A. Figueroa y por él, el doctor Miguel A. Trujillo.

Una eterna y venturosa luna de miel, le deseamos a tan distinguida parejita.

GRACIOSO NIÑO

Los estimados esposos Elena Seoane y José Jorge, besan complacidos, el feliz advenimiento de un gracioso «babes», fruto primero de tan venturosa unión.

Enhorabuena.

OBITUARIO

Tras pensa y larga enfermedad, entregó su alma al Creador el señor Lope Naveiro, amantísimo hermano del joven comerciante José Manuel Naveiro.

Hacemos llegar hasta tan apreciable amigo, nuestro más sentido pésame de condolencia,

ONOMASTICO

El viernes pasado, estuvieron de días las señoritas: Esther Cárdenas; Esther Padilla Esther García; Esther Santana; la laboriosa empleada de Correos señorita Esther Amador; Esther Arrieta; Esther Arrebola, Profesora de música.

Para todas, la felicitación sincera del cronista.

DE TEMPORADA

Se encuentran de temporada entre nosotros, los distinguidos esposos Margarita Asencio de Casañas y el señor Armando Casañas.

Grata estancia le deseamos.

LUCIA SUAREZ

El próximo miércoles está de días, la graciosa damita Lucía Suárez, que celebrará una reunión en su domicilio. Nuestra felicitación anticipada.

RESTABLECIDO

El joven Manuel Fernández Cao, se encuentra totalmente restablecido de la fuerte afección grippal que venía sufriendo.

Con gusto lo dejamos consignado para conocimiento de sus numerosas amistades.

SUSCRIBASE Y ANUNCIESE EN EL «DIARIO DE LA MARINA»

SWEATERS
como usted los quiera.

Recibimos los más originales modelos en SWEATERS de invierno para señoras y señoritas. ¡ALGO EXTRA!

También tenemos ya el surtido completo de SWEATERS para COLEGIOS

GUANTES DE CABRITILLA | MEDIAS DE NOVEDAD | CORSELETES Y FAJAS

LOS PRECIOS SON OTRA GRATA SORPRESA

"BAZAR INGLES"
GALIANO Y SAN MIGUEL

CRONICA CATOLICA

BUFETE DE
JOSE I. RIVERO
Notario: FELIPE RIVERO
Chacón No. 25 Habana. Tlfs.: M 1472. A-8142

ACTOS CATOLICOS PARA HOY

EL JUBILEO CIRCULAR

En la Iglesia de la Caridad, el Jubileo Circular.

La Misa del Sacramento a las 8 y media a. m.

La reserva a las 5 p. m.

Costea los cultos del Circular, la Muy Ilustre Archicofradía en la misma establecida, la cual celebrará solemnísimas funciones, el Jueves 14 y el Domingo 17.

En la del Jueves, predicará el R. P. Dr. Alfredo Llaguno.

En la del domingo, Monseñor Santiago G. Amigo.

EN LA IGLESIA DE LA MERCED

Celebra la función mensual la Congregación de Nuestra Señora de Lourdes:

A las 8 a. m. Misa de Comunión general. A las 9 a. m. Misa solemne, exposición, plática, piadosa ejercicio, reserva y a continuación juntas.

EN EL TEMPLO DEL CRISTO

Los solemnes Lunes de San Nicolás de Tolentino en sufragio de las benditas almas del Purgatorio.

Por la mañana a las 8.

Por la tarde a las 5 y media.

GRANDIOSO HOMENAJE DE LA ANUNCIATA A SU PRESIDENTE GENERAL

La Congregación Mariana de La Anunciata, ha tributado un grandioso homenaje a su Presidente General, Excmo. Señor Dr. Ramón Gutiérrez Echevarría en sus Bodas de Oro como Médico-Cirujano.

Se ajustó al siguiente programa:

A las 7 y media a. m. se reunieron trescientos congregantes en su mayoría abogados, médicos, periodistas y comerciantes. Concurrieron así mismo, los estudiantes de la «Agrupación Católica Universitaria», en junta general en el salón de actos de la casa social de La Anunciata.

Abrió la sesión, el P. Estebán Rivas, S. J. Director de la Congregación con las preces reglamentarias, hace el elogio del Dr. Echevarría como católico, como congregante mariano desde 1900 en que se le impuso la Medalla, como Presidente General desde 1904 hasta la fecha y como Médico, amante de la Medicina y de la Caridad para con los pobres, visitándolos, socorriéndolos con medicinas y alimentos.

Hizo un medio de santificación de su profesión.

La Asamblea, puesta en pie tributa prolongada y cariñosa ovación.

A las 8 en la Capilla de la casa social, se aplicó según sus intenciones la Misa y Comunión de todos los asahbleístas.

Ofició el popular Padre Jorge Camarero, S. J. amigo íntimo del Dr. Echevarría y Director de La Anunciata por 27 años.

Le asistieron los congregantes Gómez y Gastón.

El Sub-Director de La Anunciata R. P. Felipe Rey de Castro, S. J., sube el púlpito y anuncia el homenaje espiritual al Presidente General, y prueba cuan justo y digno es el tributarselo. Después explica maravillosamente, el Evangelio de la Dominica I de Adviento.

La Comunión resultó un acto altamente sublime y conmovedor.

Cantaron bellísimos motetes los reputados cantantes señores Jaime Ponsoda y José Fuentes.

Después de la Misa, se dió la bendición con el Santísimo Sacramento, cantando los congregantes los Himnos litúrgicos.

Como final de esta grandiosa espiritual ofrenda, se cantó majestuosamente el Himno Eucarístico de Sagastizabal.

Pasaron de la Capilla a los salones de la casa-social engalanados con plantas y flores y las banderas de Cuba y de la Iglesia.

Fué servido un desayuno extraordinario, que presidieron los Doctores Bidegaray, Barceló Capistrano, Ferrer Rovira, Ataulfo Fernández, señores Eusebio L. Dardet y los Padres Rivas, Camarero y Rey.

Terminado el desayuno, el Dr. Oscar Barceló, en vibrante discurso ofreció el homenaje al Excmo. Señor Dr. Ramón G. Echevarría y concedió la palabra al Médico Dr. José Ferrer Rovira, quien después de alabar al Dr. Echevarría como católico, le estudia como médico, haciendo un acabadísimo elogio del mismo, que fué frecuentemente interrumpido con calurosos aplausos y al final se le tributa grandiosa ovación, que se repite en honor al homenajeado.

Sigue en el uso de la palabra, el Presidente de los Jóvenes Católicos Universitarios Luís Delgado, quien después de un corto, pero brillante discurso, dió lectura a unas jocosísimas cuartillas de poéticos versos de corte del gran Quevedo.

Fueron saludados con estruendosos aplausos.

Después de dar gracias a Dios, se inició el desfile por ante el Excmo. Señor Dr. Ramón G. Echevarría, Caballero de San Gregorio el Magno y de la Cruz «Pro Eclesia est Pontifice».

El «Diario de la Marina», felicita a su gran amigo el Dr. Echevarría, Médico-Apóstol de la Acción Social Católica.

El Cronista le saluda reverentemente como congregante y como hijo agradecido a los servicios prestados con abnegada caridad a su amantísima madre.

Gabriel Blanco.

EL SEPELIO DEL DR. JESUS OLIVA VINALS

Constituyó una imponente manifestación de duelo, el sepelio del Dr. Jesús Oliva y Viñals, Rector de la Muy Ilustre Archicofradía del Santísimo Sacramento de la Iglesia de la Caridad, efectuado en la mañana de ayer en el Cementerio de Colón, después de haberse cantado solemnísimo Responso en la Capilla Central por escogidas voces, bajo la dirección del maestro Julio Guisasola.

Ofició el R. P. Jorge Camarero, S. J.

Se interpretó el **«Liberame Mé»** de Perosi de manera magistral.

Recibió cristiana sepultura en la bóveda familiar, donde el referido Sacerdote de la Compañía de Jesús, rezó otro Responso.

Despidió el duelo, el Dr. Genaro Suárez Sabina, quien pronunció sentidísimo y grandilocuente discurso, en que puso de manifiesto las eminentes virtudes cívico-religiosas, que adornaban al finado.

Presidieron el duelo los familiares con la Directiva de la Muy Ilustre Archicofradía del Santísimo de la cual ha sido máximo Rector.

Asistió una concurrencia, tan numerosa como distinguida, que testimonió su pésame más sentido.

Muy de veras nos unimos a estos sentidísimos testimonios de pésame.

Sobre su tumba se depositaron, muchas y valiosas coronas, testimonio del gran aprecio en que se le tenía por su caballerosidad y ferviente fe católica.

ABECEDARIOS

Damos a conocer la lista de personas que han dejado de pertenecer a la Organización, y sus respectivos números.

14005, Eulogio Lanza. 74072, Filiberto Fernández. 740723, Evangelio Fernández. 7420, Isaac del Pino Portillo. 743310, Gerardo Garabito. 7442, Eliseo Montó Sotolongo. 74401, José Montó Sotolongo. 74420, Carlos Montalvo Sotolongo. 74421, Armando Fernández Rivas. 74422, Pablo Valdelomar Padilla. 74426, Francisco Pérez. 74436, Lucio Solís Alonso. 744451, Pedro Pablo Pino. 74471, Federico Guzmán. 74474, Gustavo Guzmán. 74485, Roberto González Ortega. (Desaparecido desde hace cinco meses.) 744041, Alejandro Meylán. 744061 Guillermo Vasseur García. 744241, Jesús Pérez. 744243, Juan Llinás. 7453, Dr. José Palancer. 7455, Manuel Vega. 7462, Cesáreo Cartaya. 7479, Raúl Inclán Guardado.

Ramal 7-4.

CUÑITA

Una señora se presentó en la Jefatura de la Policía Nacional, preguntando por Ainciart y recibiendo una gran sorpresa cuando le informaron de su trágico final.

A preguntas de las personas que se encontraban en la Jefatura—y que pensaban que la dama en cuestión pudiera haber llegado del extranjero— ella les manifestó que venía de Florida (Camagüey).

Ya saben, pues, donde existe en Cuba un pueblo felice, en el que se puede vivir sin enterarse uno de las cosas que están pasando.

FENNER, BEANE & UNGERLEIDER

Miembros de la Bolsa de Valores de New York
Hilo Directo con New York
Transdux
Servicio de Ticker

COBRAMOS SOLAMENTE LA COMISION DE NEW YORK

Aguiar 71. Telfs. M-5963-64-65

Crónica Habanera

ANIVERSARIO

La señora Renee Suárez, bella esposa del doctor José A. Casabuena, Secretario del Gobierno Provincial. Los jóvenes esposos cumplen hoy siete años de casados que celebrarán con una comida en su residencia.

SANTOS DE HOY: SAN DAMASO

Saludamos en este día a los siguientes caballeros que celebran su santo.

Nuestro querido amigo el doctor Dámaso Pasalodos, Registrador de la Propiedad del Mediodía y a su hijo el joven doctor Dámaso Pasalodos y Febles, Registrador de la Propiedad de Alacranes.

El señor Dámaso Pérez, gerente de la Casa Wilson.

Y los señores Dámaso Loredo y Dámaso Oliva.

SIMPATICO ALMUERZO

En la espléndida residencia que posee en la Playa Habana la gentilísima dama Julieta de Sena viuda de Celorio, tuvo efecto ayer domingo un almuerzo informal, al que asistió un simpático grupo de parejitas formadas por las siguientes muchachas y jóvenes.

Mercy Celorio y
Fili Rivero.
Martha Castro Montejo y
Raúl González Sellén.
Mercy Gastón y
Julio J. Castellanos.
María Luisa Milagros y
Manolín Menéndez.
Adriana Bernal y
Julio Celorio.
Elita Gastón y
Mario García.
Julia Herrero y
Frank Castro Montejo.
Ofelia Bernal y
Augusto Castro Montejo.
Elvira Herrero y
Marcel Weiss.
Carmelina de Cárdenas y
Raúl Celorio.
Elsa García y
Luis Celorio.
Margarita López Gobel y
Rafael Azcárate.
Mercy Castro Montejo y
Luis de Posada.

Se bailó animadamente hasta el atardecer.

DE VIAJE

Embarcó el sábado para los Estados Unidos, a bordo del «Florida», la distinguida dama Emelia Aguilera viuda de Cárdenas, acompañada de su hijo, el conocido joven Enrique de Cárdenas.

Se dirigen a la ciudad de Nueva York.

CEREMONIA NUPCIAL

La capilla de San Francisco de Paula abrió anoche sus puertas para la boda de la graciosa señorita Beatriz Escalante y Ballesteros con el joven Julio del Campo y Ferrer.

El altar aparecía adornado con gusto exquisito por los incomparables floristas del gran jardín «El Clavel».

Tamién de «El Clavel» procedía el bouquet de la novia, precioso modelo de callas.

Fueron padrinos la señora Carmen Ballesteros viuda de Escalante y el señor Alberto Escalante Ballesteros, madre y hermano de la novia respectivamente.

Testigos por ella: el señor José Díaz y González y los doctores Enrique del Campo y Armando del Campo.

Por el novio: los señores Alfonso García y Niel, Ubaldo Sardiñas y Guillermo Escalante.

EN LA PARROQUIA DE JESUS DEL MONTE

Para la noche del día veinte del corriente, está anunciada en la Iglesia Parroquial de Jesús del Monte, la boda de la encantadora señorita Edelmira González y Morales con el joven Carlos Chartrand y San Pedro, compañero estimadísimo de esta redacción.

Los contrayentes serán apadrinados por la señora María Morales viuda de González, madre de la novia, y por el padre del novio, señor Carlos Chartrand y Gálvez.

Han sido designados testigos, por la novia, el señor Jesús María Bouza, vicepresidente de la Empresa del DIARIO; los doctores Benigno Morales y Jorge Posse los señores Miguel Angel Naya, José Manuel Mendez y Enrique Chartrand y el teniente Basilio González.

Por el novio firmarán el pliego matrimonial, nuestro director el doctor José I. Rivero, los doctores Felipe Rivero, Carlos Gárate y Alberto C. Vila, jefe de redacción del DIARIO DE LA MARINA y los señores Urbano Gómez Cádiz, Manuel Camio y este cronista.

La boda civil tendrá efecto el lunes dieciocho en la notaría del doctor Felipe Rivero. Serán testigos de este acto, por ella los señores Camilio Bretones, José Iglesias, Enrique Pardo y Emilio Pujadas y Obregón. Por él, el doctor José Ignacio Solís y los señores Ignacio Tamayo José Camejo y Emilio Llaguno y Pujadas.

(Continúa en la Pág. SIETE)

SE VE IMPELIDO A EMIGRAR UN CIUDADANO ESPAÑOL CON SU ESPOSA E HIJAS CUBANAS

Se nos remite copia de la carta dirigida por el ciudadano español señor Jesús López Santa Eulalia, vecino de Amargura 11, en esta ciudad a su esposa, la señora Oneida Coaye de López, en Holguín.

En ese documento—fiel reflejo del conflicto sentimental que ha surgido entre ambos esposos—el señor Santa Eulalia expresa a su compañera que tanto la ley del 50 por 100 como su reglamento, le privan del derecho de ganar más sueldos en Cuba, por lo que se ve precisado a «alejarse de estas playas, aunque siempre con el corazón puesto en ella y en sus hijitas inocentes».

Problema doloroso, en verdad, del cual la carta es su más leal expresión:

Jesús López Santa Eulalia.
Amargura, 11.

Habana, 7 de diciembre de 1933.

Sra. Oneida Coayo de López. Maceo 92, Holguín (Oriente).

Querida esposa mía: Ya llegó el momento tan ansiado por tí de conocer el resultado que ofrece a la Ley del 50 por 100 el tan esperado Reglamento a la misma.

Como ya conoces, la Ley me priva del derecho a poder ganar más sueldos en Cuba, y el Reglamento publicado hoy por el DIARIO DE LA MARINA, no modifica en nada esta privanza, por lo cual no me queda más remedio que pensar en alejarme de estas playas, aunque siempre con el corazón puesto en tí y nuestras hijitas inocentes.

Haré los posibles por irme para España, donde, como sabes, tengo herencia de mis padres sin partir y, cuando esto hagamos, ha de ser posible que venga a buscaros. No sé, ni puedo presumirlo siquiera, el tiempo que ha de durar nuestra separación, pero no concibo que pueda ser eterna, porque de ser así, sabe Dios a qué otra cosa apelaría yo antes de hacer esto.

En España, tú y nuestras hijitas cubanitas, tendréis los mismos derechos que yo, que soy español y he cumplido hasta hoy con todos los deberes de tal.

Mi carta de fecha 15 de noviembre, publicada en el DIARIO DE LA MARINA del día 16, y dirigida al señor Presidente de la República, no ha conseguido resultado alguno, a pesar de que al día siguiente ha hecho declaraciones halagüeñas el señor Secretario del Trabajo en las mismas columnas del decano.

Lo mismo es que tú seas tataranieta de cubanos por ambas partes y que nuestras hijitas, por tu parte, sean el éter genealógico de la misma nacionalidad. La Ley es terminante y el Reglamento no la varía en lo más mínimo en este sentido.

Muchos amigos me aconsejan que no me vaya, pero, como yo soy español estoy siempre obediente a las Leyes que aquí se dicten y no me dispongo a perder energías buscando el modo de burlarlas. Yo, ante todo, quiero ser lo más aproximado a la perfección ciudadana, ya sea en este país u otro cualquiera en que resida.

La reglamentación a que aludo, no deja para mí más que dos medios de desarrollar mis actividades dentro de la Ley; uno, empleado doméstico, y el otro, hacerme cargo de los quehaceres de la casa, o sea, cambiar los papeles contigo!... Tú que me conoces, ya has de imaginarte que son dos papeles que yo representaría admirablemente bien en este escenario de demostraciones absurdas, fuera del límite de lo imaginable!...

Yo no puedo entregarme aún con facilidad al decaimiento de ánimo. Me siento tan fuerte, tan lleno de energías que, si no fuese contrario a mi idiosincrasia, cambiaría mi nombre de Jesús por el de Pepe, para vivir de este último.

Dile a tu mamá que a diario recuerdo el refrán que nos aplicaba a tus hermanos y a mí cuando discutíamos del general Machado, o sea: «atrás vendrá quien bueno me hará». Dale un abrazo de mi parte.

Mis cariños a todos los de casa, infinidad de besitos a las niñas, con la bendición de su papá, y para tí un fuerte abrazo de tú **Jesús.**

VICHY

Manantiales del ESTADO FRANCES

VICHY HOPITAL
Afecciones del Estómago y del Intestino

VICHY CELESTINS
Agua de régimen de los Artríticos Diabéticos - Hepáticos - Gotosos

VICHY GRANDE GRILLE
Enfermedades del Hígado y del Aparato Biliario

Precio Rebajado
En todos los Cafés
1/4
VICHY CÉLESTINS
VICHY HOPITAL
Aperitivo higiénico - Digestivo ideal.

Guanabacoa al Día

CONVALECIENTE.

Hállase en franco período de convalecencia, de la delicada enfermedad que ha estado padeciendo durante algunas semanas, la gentil señorita Julieta Muñoz y Toscano, damita que es muy estimada en el seno de esta sociedad.

Que en breve se vea completamente restablecida, son nuestros deseos.

APERTURA DE ALIANZA JUVENIL

Con gran brillantez y amenidad se llevó a cabo en la tarde de ayer la bella fiesta organizada con el fin de celebrar la apertura de sus salones, por la naciente sociedad de recreo, deporte y cultura: «Alianza Juvenil», sita en los altos de la casa Martí número siete.

Una concurrencia nutridísima y selecta asistió a tan agradable acto social, predominando en aquel conjunto alegre y bullicioso, las damas y damitas encantadoras, de las que no damos sus nombres por contar con poco espacio para ello.

Comenzó el acto con la ejecución del Himno Nacional por la Banda Municipal, que fué escuchado con reverencia por los asistentes.

Al comienzo de la interpretación del Himno, la concurrencia fué agradablemente sorprendida con un ingenioso truco que fué muy aplaudido, consistente en ser desplegada, tras la mesa presidencial, una hermosa bandera cubana, de manera misteriosa.

Una vez terminado el Himno, el Presidente social señor Maximino Alvarez, hace uso de la palabra para presentar a los señores que forman la Junta Directiva, y al mismo tiempo saluda y da las gracias a los allí congregados por su asistencia a la fiesta, participando que va a hablar por breves instantes el elocuente orador señor José Sánchez Arcilla.

El señor Sánchez Arcilla pronuncia un bello discurso, en el que pone de manifiesto la necesidad sentidísima que existía en esta localidad de que hubiera una sociedad que en bellas fiestas agrupara en sus salones a las familias guanabacoenses y que uniera en fraternal camaradería a cubanos y españoles, como lo hará desde estos momentos «Alianza Juvenil», fundada por animosos jóvenes del comercio que habrán de recibir los lauros del triunfo, afianzando por derroteros de estabilidad, la floreciente institución. Fué muy aplaudido. También hablaron el teniente Cubría y el señor Fontela.

Después la Banda Municipal dejo oír las melodías de una bellísima selección, siendo la concurrencia obsequiada espléndidamente con un magnífico buffet, terminando la lucida fiesta con un baile amenizado por el septeto «San Francisco».

Ocupaban asientos en la presidencia, el Presidente de la sociedad, señor Maximino Alvarez; el Alcalde Municipal, teniente Cubría; el teniente Santana; el Director del Hospital Civil de esta villa, doctor Cubría; el señor José Sánchez Arcila; el Presidente del Liceo Artístico y Literario señor Roberto Fontela; el Secretario de la sociedad señor Celestino Menéndez y el Tesorero señor Prudencio Riesgo.

Felicitamos a la directiva de «Alianza Juvenil», por el éxito extraordinario que obtuvo la primera fiesta celebrada por esa sociedad, a la que le deseamos muchos años de vida.

RESTABLECIDA

Ya está restablecida de la afección gripal que hubo de padecer en pasados días, la hermosa niña Ciria Blanco y Ruiz, hija de los estimados esposos doctor Oscar M. Blanco y «Lala» Ruiz.

Mucho nos place consignar esta noticia.

TRASLADO DE MORADA

Para la casa Cárdenas número 78, altos, en la Habana, ha trasladado su morada el apreciado matrimonio Rafael García y «Carola» Iglesias, en unión de sus hijos la bella señorita «Nenita» y el simpático joven Rafaelito García e Iglesias.

Dicha familia nos ruega que por este medio brindemos a todas sus amistades su nueva residencia.

Prosperidades y salud en aquel lugar.

BASTANTE MEJORADA

Hállase bastante mejorada de la dolencia que le aqueja, la distinguida señorita Rita Prieto y Eced, tan estimada en esta localidad.

Hacemos votos por su total y rápido restablecimiento.

TEATRO CARRAL

Hoy en el teatro «Carral» habra una monumental función a beneficio del público, con un programa magnífico.

Se proyectarán las películas: «Contrarrevolución», en la que se ve el ataque a las estaciones de policía, al castillo de Atarés y otros; «El asesino diabólico» y «Adiós a la vida», dos magníficas joyas.

Y números de variedades por el gran imitador René Crucet.

Oscar de la CRUZ MUÑOZ

Banco Hispano Americano
MADRID

Capital	Ptas.	100.000.000
Reserva	"	48.089.534,59
Cuentas acreedoras	"	1.229.000.000
Depósitos en custodia	"	2.218.000.000

OFICINA CENTRAL: Plaza de Canalejas 1
SUCURSALES URBANAS:
Duque de Alba, 15 — Alcalá 76.
14 de Abril — Fuencarral 8?
14? Sucursales en las provincias plazas de la Península, Baleares y Canarias

M.E.C.D. 2016

TEATROS Y CINEMAS

«DAMA POR UN DIA» EN EL «ENCANTO»

Hermosa trama, noble ensueño y fina intriga motivan que «Dama por un día» sea una de esas películas que luego quedan como punto de comparación para juzgar las mejores obras. Diez «estrellas» colaboran con el gran director Kapra, para la producción de una anécdota que lleva en su fondo dramático intensa emoción, y cada escena es presentada con verismo admirable, de un humanismo sincero y real.

En el desenvolvimiento de la trama se presentan distintos ambientes con sus tipos calcados de la vida, sin concesiones al efectismo, bastante corriente en los dramas cineastos. Hondos toques de emocionalismos causan las escenas en que el pueblo bajo que vivía en consorcio con la protagonista, deja que la imaginación les lleve hasta la cumbre de lo que parece imposible, y mediante esa creativa fantasía, de los que todo lo resuelven con astucia, les lleve a un desenlace tan maravilloso como ellos lo habían planeado.

La madre que ansía casar a su hija con «un príncipe» de leyenda; el amigo supersticioso que respeta su fe y cree en la suerte que la vieja vendedora de manzanas le da; el noble Conde, que fácilmente se deja convencer por el halago, son personajes arrancados a la vida real.

Tiene esta película escenas tan patéticas, momentos de tanto valor trágico y al mismo tiempo otras tan sumamente cómicas y de tal sentido humorístico que no sabemos, en verdad, cómo clasificar esta obra, sino diciendo que es trozo de vida con todos sus contrastes, con su mezcla sabia, que siguen por diversos caminos la marcha de la vida.

«Dama por un día» es el triunfo, además, de una gran artista, May Robson, la viejecita que le toca en la vida sufrir los cambios más bruscos y excitantes.

La Columbia se enorgullece de haber realizado esta obra: aporte magnífico al arte de la film. Esta tarde se estrena en el Encanto.

EL «WIDE RANGE», ULTIMO ADELANTO DEL CINEMA

Nuestro siglo, pródigo en maravillosos inventos, no cesa un instante en producir nuevos adelantos que asombran diariamente a la humanidad.

El cinematógrafo, desde su comienzo ha venido evolucionando uno y otro día hasta llegar al estado de avance en que se encuentra; el teatro, la «escena legítima» llegó a protestar de la usurpación de su terreno, legalmente conquistado, por la intromisión «revolucionaria» del cinema... Del daño más o menos grande que el cinematógrafo ha causado al teatro, no vamos en estos momentos a tratar, mas sí, de un nuevo paso hacia la perfección dado con gran éxito por el cine parlante.

Trátase del «Wide Range», novel descubrimiento que hará época en la historia de la cinematografía moderna. Es un pequeño tubo de cristal que, aplicado al «movietone», sirve de conductor al sonido, distribuyéndolo a su salida por el extremo opuesto, de modo que las voces pueden ser oídas distintamente, aunque se hable al mismo tiempo. Con esta novedad se auna otra, ventajosísima que acerca a la perfección al cine hablado. Las voces de los artistas por este último alarde de ciencia, serán escuchadas por el público, sin la menor alteración de sonido, esto es no serán desfiguradas en lo absoluto, como sucede con la mayoría de las voces de los artistas, por lo que resultan con un metal de voz en el cine y otro absolutamente distinto en la vida real. Nada de eso ocurrirá en lo sucesivo con el «wide range», aparato que, siguiendo su empeño de continuo mejoramiento, ha instalado la Empresa del Teatro Encanto, y que en la tarde de hoy será estrenado con la nueva película titulada «Dama por un día».

NOTAS

«ENCANTO»: PELICULA CON DIEZ ESTRELLAS

Hoy se inaugura el nuevo equipo de sonido «wide range», aparato nuevo de la Western Electric, que reproduce maravillosamente todas las voces humanas y al Teatro Encanto le cabe el honor de ser el primero que establece este costoso sistema que está siendo implantado por los principales teatros del mundo.

Con la inauguración del «wide range» se estrena una película digna de ese invento, la gran producción «Dama por un día», una nueva película Columbia que ha sido seleccionada entre lo más grandioso que el arte ha producido y que la prensa americana unánimemente estuvo de acuerdo en declarar que no sólo era la película más grande que había editado la Columbia, sino tal vez la más grande del año 1933.

«Dama por un día», que fué dirigida por el famoso Frank Capra, tiene en su reparto a Warren William, May Robson, Jean Parker, Glenda Farrell, Barry Norton, Guy Kibbee, Ned Sparks, Walter Connolly y Hobart Bosworth, y el sentir que este drama despierta es algo que pudiéramos llamar un mosaico de vívidos colores en que la gracia, la gentileza y las fuertes emociones juegan un bello arabesco a la sombra del amor... Jean Parker y Barry Norton viven un romance inolvidable. La Empresa Encanto recomienda «Dama por un día» como algo de lo mejor que ha exhibido desde hace bastante tiempo.

«CAMPOAMOR»: MAÑANA: «EXPLOTADORAS DE 1933»

Hoy se exhibe por última vez «Ana la del Remolcador», producción Metro que presenta los grandes artistas Wallace Beery y Marie Dressler, secundados por Robert Young y Maureen O-Sullivan, en una película que más dinero ha producido en todos los teatros de Norteamérica.

Mañana, por fin, «Las explotadoras de 1933», la película todo esplendor, todo lujo, con bailes múltiples, con música encantadora y con un desfile interminable de escenas estupendas, en el mayor derroche de arte y de amor que se ha visto en la pantalla. Como si todo el lujo y todo lo que anteriormente decimos de esta película, fuese poco, a su reparto se agregan los nombres de artistas tan conocidos como Warrren William, Joan Blondell, Aline Mac Mahon, Rubby Keeler, Dick Powell, Guy Kibbee, Ned Sparks y Ginger Rogers. Además de estos artistas y otros muy renombrados, aparecen más de doscientas encantadoras muchachas vestidas con un lujo insuperable.

«Las explotadoras de 1933» puede considerarse como la exposición más completa de belleza y arte que se ha concebido en la pantalla y en este drama musical, veremos mujeres lindas a granel como no se había visto anteriormente. «Las explotadoras de 1933» se exhibirá durante siete días seguidos y sin alterarse los precios de siempre.

«FAUSTO»: «MELODIA EN AZUL»

Se exhibe hoy en todos los turnos la encantadora comedia musical «Melodía en azul» (Melody cruise), que está resultando el mayor de los éxitos en producciones musicales.

Filman «Melodía en azul» el finísimo cómico Charlie Guggles; Phil Harris, Gretta Nissen y Helen Mack. El programa se completa con «La calle de la paz», comedia musicalizada, por Charles Chaplin; y el último Noticiario Paramount. Luneta hasta las cinco. 30 centavos. Niños, 20. Mañana, por última vez, «Melodía en azul».

El miércoles, estreno de la más imponente y bella película que se ha filmado en el imperio de las eternas nieves: «S. O. S., Iceberg». La producción que ha llevado hálitos de tragedia al infierno blanco, allí donde el hombre comprueba su infinita pequeñez ante el grandioso espectáculo de la Naturaleza.

«S. O. S., Iceberg», es el alarde más extraordinario que la moderna ciencia y los poderosos recursos de este siglo han podido ofrecer a un director genial, para realizar entre los hielos eternos la más honda tragedia que se ha llevado a la pantalla.

«S. O. S., Iceberg», es algo sorprendente que emociona y asombra. La interpretación, confiada principalmente a Rod La Roque, en el papel de héroe, tiene además como colaboradores a Leni Riefenstahl, Gibson Gowland, Sepp Rist, Walter Rimi y el Dr. Max Holsboer. El lunes 18, estreno de «De cara al cielo», con Spencer Tracy; y el miércoles 20 estreno de «Double Harness», drama bellísimo, con Ann Harding y William Powell. El título en castellano de esta película no se ha fijado aún.

«MARTI»: GRAN EXITO DE LOS LUNES POPULARES

Continúan con éxito grande las tandas cubanas de «Martí» y sus famosos lunes populares en los que se ofrece al público habanero dos grandes obras por el precio de una. La función popular de hoy comenzará a las ocho y media de la noche y será función corrida como es ya costumbre.

En primera parte subirá a escena el éxito de risa «Solución cubana», original de Carlos Robreño con música del maestro Rodrigo Prats. Es esta una revista de actualidad dividida en doce escenas.

En segunda tanda recibirá el número 21 de sus representaciones, la bellísima rapsodia cubana en dos actos, «La Hija del sol», dividida en pórtico, prólogo, ocho cuadros, un entrecuadro y una apoteosis en verso y prosa, libro original de Agustín Rodríguez y Pepito Sánchez Arcilla, con inspirada música del maestro Gonzalo Roig.

En esta obra sobresale la actuación de Caridad Suárez y Miguel de Grandy.

Los precios para esta función, incluído el impuesto, es de 50 centavos la luneta o el asiento de palco, butaca 30 centavos y tertulia 15. El asiento delantero de tertulia, 20 centavos.

Próximamente se prepara el estreno de «La Conferencia de Montevideo».

CUNITA

Las noticias que llegan de Montevideo, relativas a la Conferencia Panamericana que allí se están celebrando, son todas optimistas.

Parece que, por fin, se le ha encontrado una solución... a lo del Chaco.

CARTELERA

TEATROS

MARTI:—Función popular. Solución Cubana. La hija del Sol.
ALHAMBRA:—La Alcaldesa de Limonar. La Intervención Cubana.

CINES

ENCANTO:—Dama por un día. (Estreno).
CAMPOAMOR:—Ana la del Remolcador.
FAUSTO:—Melodía en azul.
NEPTUNO:—Cabalgata. La Dama del Trece.
RIALTO:—De mujer a mujer. El fin del Mundo.
TRIANON:—Cabalgata. Entre dos Esposas.
RIVIERA:—Reunión en Viena. Arsenio Lupin.
REGINA:—De mujer a mujer. El fin del Mundo.
INGLATERRA:—El Rey en Vacaciones. Mujeres de Fuego.
MODERNO:—Lecho de Rosas. El fin del Mundo.
BELGICA:—El futuro es nuestro. Vidas Intimas.
OLIMPIC:—Lecho de Rosas. El invisible agresor.
ACTUALIDADES:—Películas y Variedades en escena.
WILSON:—El Rey en Vacaciones. El Adivino.
CUBA:—El beso Redentor. Una Viuda Romántica.
ROJO:—El Secreto de la Alcoba Azul. El Infierno del Amor.

CAMPOAMOR
M G M presenta a
Marie DRESSLER
Wallace BEERY
Maureen O'Sullivan
Robert Young
en
ANA la del REMOLCADOR
MAÑANA
ESPECTACULO DE ESPECTACULOS
EXPLOTADORAS 1933

MUSICA Y MUSICOS

COMPLETANDO UNA INFORMACION que ofrecimos hace días, sobre la solicitud formulada por la distinguida cantante, Geraldina Farrar, que pedía un programa del concierto ofrecido por Richard Strauss en el Auditorium de Wanamaker en 1904. El objeto es formarle un album al gran compositor y presentárselo como obsequio, el día de su cumpleaños, en Junio, que contará 70 de vida.

Se lanzó el aviso y al fin el programa apareció, un suscriptor del magazine «Musical Courier» lo ha enviado a Miss Farrar, y por creer que ha de interesar vamos a copiarlo:

Abril 16 de 1904. Post easter invitation concert—

Special engagement of Richard Strauss and Mme Strauss de Ahna and the Wetzler Syphony Orchestra—100 profesores bajo la dirección de Hans Wetzler.

«Don Juan» de Richard Strauss, dirigido por el compositor. Canciones Wiegenlied y Muttertandelei» de Strauss de Ahna. «Eleonora» overtura, de Beethoven, director Wetzler. Cancionés: Rosenband»—«Morgen»—«Cacelie», de Straus; Mme Straus de Ahna—Till Eulenspiege de Strauss, director Strauss.

Los coleccionistas de programas han de sentirse satisfechos de la importancia de su curiosidad y la aplicación interesante que puede tener en una oportunidad.

Marta Andrews triunfó por su talento y por su gracia. El recital de danzas que ofreció en la tarde de ayer, en el Auditorium, la consagra como una danzarina de «primo ordine». Dedicada con entusiasta vocación al arte coreográfico unos estudios constantes y bien dirigidos por el profesor Yanorski, la han convertido en magnífica intérprete, dotándola de la técnica más segura y ligera, que ayuda poderosamente a espléndidas realizaciones en el arte de Terpsícore.

Artista y distinguida en sus actividades, supo buscar con acierto a un grupo de colaboradores que prestara sus prestigios a la mayor brillantez en un programa de excepcionales atractivos. En primer lugar la elegante figura de Edelmira Zayas, una de nuestras más admiradas cantantes, apareció en el palco escénico, para ofrecernos el regalo de un «Ritorna Vincitore», espléndido; Luis Borbolla al piano, la acompañó. Muchos aplausos recibió la soprano que tuvo a su cargo otro número, brindándonos el «Ave Lira», que Lecuona le dedicara, y en la que luce su bellísima voz todas sus posibilidades. Miguel Llao dijo con la exquisita dicción que posee, lindos versos de Santos Chocano, Angel Buesa y «Los Elfos», de Leconte de Lisle, página llena de emotividad.

Eduardo Odio es el bajo que avalora las obras por una dicción excelente y un buen gusto en la interpretación, ambas cualidades quedaron probadas en «Au plaisir d'amour», de G. Martinelli y el aria de «Le Nozze de Figaro», de Mozart.

Eduardo Casado hizo alardes de sus facultades dramáticas en el trágico monólogo «El león de bronce», de Dicenta.

Y después de consignar el aporte magnífico de estos distinguidos artistas a la fiesta de Marta, pasemos a «verla» en sus distintas apariciones.

Supo combinar con acierto el orden de los números, manteniendo al espectador en interés continuo, cada «ballet» nos revelaba un nuevo aspecto de su arte y un nuevo motivo de admiración. Así aparece frágil y alada en el «Vals de Drigo» y entra en el campo de la interpretación con el bello Rondino de Beethoven. Música elocuente que supo hacer vibrar el arco de Carlos Agostini, violinista de valer, con el acompañamiento de Luis Borbolla al piano, que tuvieron a su cargo también, los intermedios, escuchando aplausos por su esmarada labor.

Marta no olvida un instante en esta interpretación, que es la campesina enamorada y todo su cuerpo sufre de amor y desengaño.

Ahora, «El Pilluelo» va a pedir algo más a la gentil intérprete. El «Vals triste», de Sibelius, acompaña las torturas de un corazón de niño que en la miseria, sueña y espera Marta, dentro del ritmo de su sentida música, llora, implora, finje y se cree feliz. Admirable!

Exquisita muñequita, en «Coppelia», de Delibes, no excusa el menor detalle que nos haga olvidar que es sólo un muñeco con mecánica perfecta, para desconcertarnos en violenta trasición, convertida en una «femme nouvelle» y realizar dentro del arrastre de la «Danza Macabra» de Saint Saens, la más atrevida labor técnica interpretativa, siguiendo las modernas evoluciones, impuestas por las escuelas de hoy.

Y tenemos que guardar nuestro asombro para su creación; «Tabú», danza salvaje-religiosa, original de la artista. Su concepción demuestra su cultura, su buen gusto y su gran talento. Sin olvidar las exigencias de una ética distinguida, llega hasta los límites de la más sincera interpretación y vive el misticismo y la lucha pasional sufrida por esas «vírgenes escogidas», «Tubú», para todo amor terrenal. La música de Margarita Lecuona, inspirada y sentida, completaron el triunfo de este número, que es una viva muestra de las condiciones y talentos artísticos de la mujer cubana, y en este caso, de dos en plena juventud. La compositora acompañó a la guitarra tan soberbia interpretación. Marta escuchó muchos aplausos durante sus exhibiciones, aplausos que apremiaban una espléndida labor y animaban a una artista a continuar su labor, que aún ha de proporcionarle muchos y ruidosos triunfos, en el arte coreográfico. Nuestra felicitación, Marta.

ENCANTO HOY
COLUMBIA PICTURES presenta la SENSACIONAL superproducción el "..." de la temporada
"DAMA POR UN DIA"
-LADY for a DAY-
Warren WILLIAM May ROBSON
Glenda FARRELL Jean PARKER
Guy KIBBEE Ned SPARKS Barry NORTON
Howard BOSWORTH Walter CONNOLLY
Dirigida por FRANK CAPRA
INAUGURACION del WIDE RANGE
LA MARAVILLA CIENTIFICA DEL SIGLO.
LA ULTIMA PALABRA EN SONIDO.
Producto de Western Electric

GACETILLAS

NEPTUNO: EXITO DE «CABALGATA»

A partir de hoy la matinée en Neptuno» comenzará a las 2 p. m. y la película principal del programa se exhibe siempre en los turnos de 2, 5 y 1|4 y 9 1|2.

Hoy vuelve a exhibirse la película del siglo: «Cabalgata» que interpretan Clive Brek y Diana Wenyard, un cartón por Mickey Mouse y «La Dama del 13», Elisa Landy que ocupa los turnos de 3 y media, 6 y media y 8 y media: precios en matinée y noche, 20 centavos.

Mañana, último día de «Cabalgata».

El miércoles, «Lecho de Rosas».

El jueves, Homenaje a Margot Alvariño.

El viernes, «Reunión en Viena».

RIALTO: «DE MUJER A MUJER»

A las dos y media empieza ahora Rialto todos los días laborables. Hoy gran programa, «De Mujer a Mujer» de Robert Mentgomery, Mirna Ley, y Ann Harding, y la producción Francesa de Abel Gace titulada «El Fin del Mundo». Se completa el programa con una Revista y una Comedia.

Mañana, «El Aguila y el Halcón» de Frederic March y «Madame Butterfly» de Silvia Sidney y Gary Cooper.

Miércoles, «El Aguila y el Halcón» y «Melodías de Arrabal».

Jueves, «La Vida Privada de Jimmy Doland.

Sábado, «El Retorno de la Extranjera».

TRIANON: GRANDIOSA FILM «CABALGATA»

En la tanda de las 4: Sally Eilers en «Entre dos Esposas», revista y la monumental cinta de Fox, por Clive Book, titulada «Cabalgata».

A las 8 y 30: Sally Eilers en «Entre dos Esposas».

En la de las 9 y 45: la sensacional película «Cabalgata».

Mañana y pasado: De mujer a mujer, por Ann Harding y Robert Montgomery.

Jueves 14: «El Rey de Vacaciones», por George Arliss.

Viernes y sábado: «Reunión en Viena, por John Barrymore.

El día 19 es el beneficio de los empleados de Trianón. Se proyectarán «Soltero Inocente», por Chevalier, y «La Venus Rubia», por Marlene Dietrich. Se están acabando las papeletas.

RIVIERA: «REUNION EN VIENA»

En las tandas de las 5.15 y 9.45 se exhibe por última vez la producción de John Barrymore y Diana Wynyard que se titula «Reunión en Viena» revista y comedia. A las 8 y 15 «Arsenio Lupin» por John y Lionel Barrymore.

Mañana martes, «El Fin del Mundo» sensacional producción y «Así es Broadway» por Joan Blondell.

El miércoles, estreno «Cabalgata», por Clive Brook y Diana Wynyard.

En la matinée del jueves, «Cabalgata», «El Marido de la Amazona» revista y comedia.

El sábado y domingo «El Retorno de la Extranjera» por Lionel Barrimore.

Pronto: «Tempestad al Amanecer» por K y Francis.

REGINA: «DE MUJER A MUJER»

A las dos en punto empieza hoy «Regina» con un programa bien seleccionado con la grandiosa producción francesa de Abel Gace titulada «El Fin del Mundo» y Metro presenta su mejor producción, «De Mujer a Mujer», de Ann Harding, Robert Montgomery y Mirna Ley, este programa se exhibe hoy por última vez. Se completa con una Comedia y una Revista.

Precios: 10 centavos damas y niños hasta las 8 y media y 20 los mayores después.

Mañana: «El Aguila y el Halcón» y «Melodías de Arrabal».

Jueves: «La Vida Privada de Jimmy Doland».

Sábado: «El Retorno de la Extranjera».

INGLATERRA: «EL REY EN VACACIONES»

Precios para hoy, en función corrida de 1 y media a 6 y de 6 a 11 y media p. m. 10 centavos. «A Todas Horas».

Magistral programa, «El Rey de Vacaciones», por George Arlis, y Patricia Ellis; y «Mujeres de Fuego» film suprema por Warren William, y Ann Dvorak, y los asuntos cortos «El Balneario», comedia por Charles Chaplin, y el cartón «Bosko está de Fiesta».

A las 5 p. m., «El Rey de Vacaciones» y «Mujeres de Fuego».

Por la noche, el mismo programa del matinée.

Mañana, «El Crimen del Siglo» por Frances Dee, y Wynne Gibson.

Miércoles, «Los Crímenes del Museo», por Lionel Atwill.

MODERNO: «LECHO DE ROSAS»

Este concurrido teatro exhibe hoy en sus turnos de tarde y noche, un magnífico programa, «Lecho de Rosas», Const nce Bennett, Joel Mac Crea. «El fin del Mundo» poderosa espectacular. «Este es mi Harris» Bill Harris. Luneta 15 centavos, damas y niños 10 centavos. Mañana. «Las Vacaciones del Rey», George Arliss, Patricia Ellis. «Una mujer de Mundo», Kay Francis. Miércoles, dos estupendas producciones.

BELGICA: «EL FUTURO ES NUESTRO»

Dos magníficas producciones de la Metro serán cruzadas por la pantalla del simpático y concurrido cine de Egido y Corrales, en todos los turnos se pasará «El Futuro es Nuestro» una interesante producción interpretada por Lionel Barrymore y Philps Holmes, completa el programa de hoy la interesante película interpretada por la bella Norma Shearer y Robert Montgomery titulada «Vidas Intimas», se pasarán comedias y revistas, los precios serán muy populares. Para mañana, como se ha anunciado en Bélgica, corresponde el gran Homenaje a Carlos Gardel e Imperio Argentina con cuatro grandes producciones.

OLIMPIC: «LECHO DE ROSAS»

Cuenta este popular y concurrido cine, equipado con el mejor sonido las mayores comodidades y temperatura, con un estupendo programa Tandas de las 5 y 15 y 9 y 45, divertida Comedia y Revista. Vuelve a exhibirse, visto el éxito alcanzado ayer la monumental joya «Lecho de Rosas» de Constance Bennet y Joel Mc Crea. A las 8 y 30, portentosa producción «El Invisible Agresor» por Bill Boyd. Mañana, a las 5 y 15 y 9 y 45 «Carita de Cielo» por Bárbara Stanwyck. A las 8 y 30 «El Pequeño Gigante» de E. Robinson. Miércoles estreno de «Un Breve Instante» y «La Dama del Avión».

ACTUALIDADES: MAGNIFICO PROGRAMA

Para hoy anuncian las carteleras de este concurrido y simpático coliseo de la calle Monserrate, una extraordinaria y suntuosa función, en homenaje al célebre Boby Ducan con los números más salientes de su extenso repertorio e innumerables números de Variedades en las que figuran muy conocidas artistas de verdadero renombre. Por la pantalla se exhibirá «La Muerte Negra y la célebre film «Nagana» de grandes emociones. Mañana, debut de una gran Compañía de Variedades muy notables.

WILSON: «EL REY EN VACACIONES»

Precios para hoy, en función corrida de 1 y media a 6 y de 6 a 11 y media 10 centavos. A todas horas.

Colosal programa: «El Rey de Vacaciones», estupenda acción por George Arlis, y Patricia Ellis, la que proyectará acompañada de la atracción especial «El Adivino» por Warren William, y Constance Cummings; y los asuntos cortos, «El Balneario», comedia por Charles Chaplin, y el cartón «Bosko está de Fiesta».

A las 5 p.m. «El Rey de Vacaciones» y «El Adivino».

Por la noche, el mismo programa del matinée.

Mañana, «El Rey de los Gitanos» por José Mojica.

Miércoles, «Los Crímenes del Museo», por Lionel Atwill.

Jueves 14: «P. lacio Flotante», por George Brent, y Viviene Osborne.

RADIO Y ELECTRICIDAD

TRASMISIONES PARA HOY

LA VOZ DE LAS ANTILLAS
C M W
590 Kilociclos.

11.15 p. m.—Programa vermouth.
11.45 p. m.—Cancions del cine.
12.00 p. m. Música variada.
2.00 p. m.—Audición selecta.
3.00 p. m.—Hora Radio Escolar.
4.00 p. m.—Orquesta de Raimundo Pía.
5.00 p. m.—El dúo Carmelna y Arturo.
6.00 p. m.—Receso.

Hoy A las 8 p. m.

LORA KULTIPLE

Entre un ameno programa, la oferta para obtener un AGUINALDO PASCUUAL 35 regalos, incluyendo TRES CENAS DE NAVIDAD

8.00 p. m.—Hora Múltiple. Comedia: «Más vale maña que fuerza». Programa musical por Cuca Casas, cancionera y guitarrista. Charla por el doctor Jorge Mañach.
9.00 p. m.—Programas variados.
10.00 p. m.—Programa cubano-español.
11.00 p. m.—Termina.

C M C
240 Kilociclos.

10.30 a. m.—Programa de orquestas y cantos populares.
6.45 p. m.—Canciones y comedias y Poesías.
8.00 p. m.—CADENA NACIONAL. Trío Melódico Cubano, E. Gracia, cantante. V. Mata guitarrista y Pachencho Director.
1.—Tema «Ignacio Agramonte».
2.—La cocinera, son-rumba, Pachencho.
3.—Lica, canción, P. Ballagas.
4.—La chamuchina de Agapito, guajira, Pachencho.
5.—De San Antonio a Maisí, rumba, P. Ballagas.
6.—Si me quieres bolero M. Banderas.
7.—Mi bandera y mi arpa, solo de arpa, ejecutado por su autor.
8.—Mamita yo quiero mango, dan zonete, V. Mata.
8.30 p. m.—Orquesta «Ignacio Cervantes», bajo la dirección del Maestro Gonzalo Roig con la mezzo-sop. Amelia Faber.
1.—Las legionarias del amor, Pasodoble, Camarero 1a. audic.
2.—Canción de la Gitana, G. Roig, mezzo-soprano Amelia Faber, por la orquesta.
3.—Aires Zíngaros, Akos László, 1a. audic.
4.—Mignon, Romanza de primer acto, A. Thomas, mezzo-sop. Amelia Faber acompañada por la orquesta.
5.—Veil-Dance, Ballet Japonés, R. Friml 1a. audi.
9.00 p. m.—Hora oficial (Observatorio Nacional).
9.01 p. m.—Trío Melódico Cubano.
1.—Palmera, bolero Lara.
2.—En falso, bolero Galarraga-Graciano.
3.—Morro farola, rumba Pachencho.
4.—Los solteros, rumba M. de Moya.
5.—Celeste campiña, bolero son Pachencho.
6.Tamalera, rumba-pregón, Pachencho.
7.—Murió el amor, bolero-son, Pachencho.
8.—Túmbame, rumba, Elías Gracias.
9.30 p. m.—Orquesta «Ignacio Cervantes», bajo la dirección del Maestro Roig con la mezzo-soprano Amelia Faber.
1.—Campanone, Sinfonía, Mazza.
2.—Me gustas, bolero, G. Roig mezzo-sop. Amelia Faber con la orquesta.
3.—Serenata, G. Karganiff.
4.—Sansone e Dalila, Aria, G. Saint-Saéns, mezzo-sop. Amelia Faber con orquesta.
5.—Dance of Arsinoéand Slaves, A. Arensky.
10.00 p. m.—Bailables.
11.00 p. m.—Buenas noches.

C M B S
780 Kilociclos.

10.00 a. m.—Música y Canciones.
11.00 a. m.—Canciones y Música variada.

C M B G
1060 Kilociclos

9.00 a. m.—Música Clásica (T.E.)
10.00 a. m.—Tangos y Canciones (T. E.)
11.00 a. m.—Receso.
6.00 p. m.—Orquesta I. Díaz.
7.00 p. m.—Canciones.
8.00 p. m.—Cuarteto Palmera.
9.00 p. m.—Música Variada (T.E.)

C M B Z
1010 Kilociclos.

11.30 a. m.—Sexteto.
12.30 p. m.—Temas de Películas.
2.00 P. M.—Receso.
7.00 p. m.—Canciones desde el Estudio.
8.00 p. m.—Canciones (T.E.)
9.00 p. m.—Orquesta Tropical.

C M C N
1365 Kilociclos.

11 a. m.—Música variada.
7. p. m.—Música bailable.
8 p. m.—Hora de Poesía y Música «Répide». Música clásica y recitaciones por Recaredo Répide.
9 p. m.—Buenas noches.

C M C W
965 Kilociclos.

8.00 p. m.—Canciones.
9.00 p.m.—Música selecta.
10.00 p. m.—Música Bailable.

ROBO EN EL BAR «HABANA»

En la madrugada de ayer se cometió un robo en el Bar «Habana» sito en San Isidro 40, propiedad de Isáac Fernández. Los cacos violentaron una puerta metálica, llevándose mercancías y dinero por valor de 50 pesos.

FAUSTO SENSACIONAL!!! MIERCOLES 13
S.O.S. ICEBERG

CRUCIGRAMAS

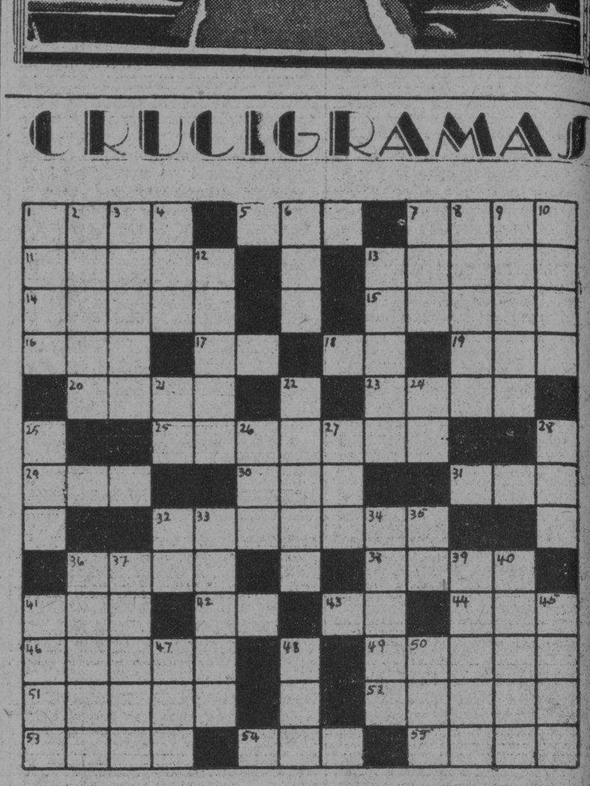

HORIZONTALES

1.—Jefe árabe.
5.—Afluente del Obi.
7.—Viento.
11.—Flor. Pl.
13.—Lugar subterráneo de donde se extraen los metales. Pl.
14.—Aire fresco y suave.
15.—Fruta.
16.—Amarro.
17.—Nota musical.
18.—Verbo.
19.—Ilustre compositor religioso español.
20.—Número.
23.—Pronombre demostrativo. Pl.
25.—Atar.
29.—Ciudad del Perú.
30.—Interjección.
31.—Ciudad de Rusia.
32.—Relativo a la frente.
36.—Arbol muy grande y frondoso.
38.—Cuaderno, libreta.
41.—Epoca.
42.—Adverbio de tiempo.
43.—Pronombre personal.
44.—Semejante.
46.—Jugador, fullero.
49.—Indemne.
51.—Mujer natural de Eton.
52.—Lienzo que cierra los escenarios.
53.—Mamífero rumiante.
54.—Altar.
55.—Novena.

VERTICALES

1.—Isla en el Mediterráneo.
2.—Arrayán, arbusto.
3.—Uno de los nombres de Troya.
4.—Igualdad de nivel.
6.—Metal.
7.—Río de Francia.
8.—Primer rey legendario de Argos.
9.—Batracio. Pl.
10.—Hijo de Isáac y Rebeca.
12.—Ciudad de Massachusetts.
13.—Movimiento alternativo y diario del mar.
21.—Interjección.
22.—Planeta.
24.—Señor. Abv.
25.—Pariente.
26.—Condimento.
27.—Nuera de Noemí.
28.—Emperador de Rusia.
32.—Foot-Ball.
33.—Poeta contemporáneo catalán.
34.—Voz latina que expresa aversión.
35.—Letra elle.
36.—Loco.
37.—Ciudad de Menorca. Islas Baleares.
39.—Tragedia de Shakespeare.
40.—Casa grande.
41.—Combinación de un ácido con alcohol.
45.—Tela fuerte que se usa para velas.
47.—Número.
48.—Punto cardinal.
50.—Hilo poco torcido.

SOLUCION AL CRUCIGRAMA DE AYER

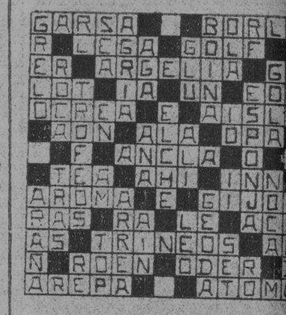

RESEÑA SOCIAL

Obituario.

El pasado jueves por la mañana se efectuó el sepelio, de la amantísima madre del Sr. Ramón de J. O'Reilly, Secretario de la sociedad Unión Fraternal. Motivo que le envíemos con estas líneas nuestro más sentido pésame.

Capítulo de Enfermos.

Nuestro estimado amigo el Dr. Indalecio Aranda, médico municipal de Bolondrón, se encuentra recluído en sus habitaciones, desde hace varios días, sufriendo pertinaz dolencia.

Por su pronta mejoría, hacemos los más fervientes votos.

Enferma, así se halla una graciosa chiquilla, la Srta. Alicia Almaza con suma alegría, veremos su pronto restablecimiento.

Restablecida así se encuentra la Sra. Chana Bello de Ruiz, al consignarlo le enviamos nuestra más cordial satisfacción.

La Sra. Altagracia Pelayo, abuelita de la simpática Srta. Petra Menéndez, se encuentra muy mejorada después de la operación quirúrgica a que fué sometida en días pasados. Nuestros votos por su total mejoría.

Amores consagrados.

Cupido ha despejado su incógnita, y ha confirmado esta compromiso de amor que tiene la sanción de nuestra buena sociedad.

En días pasados fué solicitada la mano de la inteligente e interesante señorita Estela Arredondo Brown por el joven José Fernández García.

Ambos pertenecientes a conocidas familias de esta sociedad.

Esperamos ver prontamente realizado ese idilio de amor y reciba tan gentil parejita, la enhorabuena del cronista.

Simpática Nota.

Organizado por las gentiles señoritas Alcida González y Adelina Noriega, ambas maestras normalistas y leaders de la juventud matancera se está verificando actualmente un interesante campeonato de dominó, en el que toman parte señoritas y jóvenes de nuestra buena sociedad.

Los juegos se efectúan los jueves y domingos en distintas casas familiares, de lo que informaremos en la próxima crónica.

Un Baby.

Un lindísimo baby viene alegrar el hogar de los estimados esposos Sr. Alejandro Hernández y su simpática esposa la Sra. Cuca Acosta.

Al primogénito qué alegra la vida de ese dulce hogar, le han puesto por nombre Alejandrino, por lo que le enviamos a sus papás la más cordial felicitación.

Antilla Sport Club.

El club de las Agullas hace los preparativos para la organización de su verbena anual, que tendrá todos los alicientes de la actual temporada invernal.

Habrá profusión de kioskos y la música animosa hará la delicia de los concurrentes.

El día 31 de los corrientes y el 1o de enero son los días señalados para la celebración de tan magno festival, que tendrá por marco los propios terenos Antillanos.

Academia Unión Fraternal.

El joven José Fernández, activo secretario de la Sección de Instrucción de esta sociedad, me comunica que las clases de música, comenzarán hoy lunes y que todos los alumnos deben concurrir.

BREVES: La Agrupación Juventud Unionista, que preside Víctor Mesa, celebrará un magno festival en Esperanza 34, en la noche del día 17, con motivo del aniversario de la agrupación.

—La niña Hilda Valdés Rickard, celebra hoy su cumpleaños, reciba en tan fausto día muchos besitos.

—La Srta. Hilda Barceló, profesora celebró, sus días, la pasada semana.

—Gisela Laferté estuvo de cumpleaños la pasada semana, motivo que la felicitemos.

—La prestigosa sociedad «Marianao Social» tiene en perspectiva un baile de mamarrachos, que quedará magnífico, por el calor con que se le ha acogido.

—El confree «Peter», me comunica la inauguración de un nuevo club social en Marianao, para las postrimerías de año entrante. Informaremos

Ventura RUIZ Jr.

M.E.C.D. 2016

VARIOS OBREROS DECLARADOS CESANTES POR LAS EMPRESAS NAVIERAS, PIDEN JUSTICIA

Dicen que, como tienen un alto concepto de lo que es la Ley, esperan que dichas compañías procederán de acuerdo con lo estipulado en el actual Código del Comercio

Ultimamente nos ha visitado una comisión de obreros que, según ellos, han sido cesanteados junto con doscientos hombres más, por las siguientes empresas:

Compañía Naviera, Empresa Naviera de Cuba y Sinclair Oil Co. Consideran que han sido víctimas de una injusticia y por tal motivo nos ruegan publiquemos lo siguiente:

El artículo 634 del Código de Comercio, que fué puesto en vigor por el capitán del Puerto, afectó grandemente a los marineros extranjeros, éstos principalmente españoles. Dicho artículo se aplicó en una forma muy rigurosa sin respetar intereses creados.

El día 4 de noviembre último se entrevistó una Comisión de marineros afectados por dicho artículo 634 con el capitán del Puerto señor Butari, habiendo quedado con dicho señor en que no aplicarían las cuatro quitas partes que dicha ley prescribe, dados los intereses creados por parte de los españoles, limitándose a aplicar un 50 más 1 por 100. Lejos de eso se aplicó un 95 por ciento. Nosotros respetamos todo lo que es Ley y queremos que ya que la Ley es justa, se nos indemnicen dos meses de sueldo que nos pertenecen de acuerdo con el mismo Código de Comercio.

Las citadas Compañías alegan que como es una Ley, ellas no hacen más que cumplirla. Nosotros creemos que ellas están infringiendo dicha ley.

El aplicarnos a nosotros este 100 por 100, obedece a represalias por la última huelga que hemos sostenido todos los sectores obreros, cooperando al derrocamiento de Machado y su Gobierno, habiendo ido luego a un plan de reivindicaciones para mejoras de salario y trabajo. Durante el tiempo que se empleó para nuestras mejoras, las Compañías sufrían pérdidas, por tener sus barcos sin efectuar operaciones.

REGLA SOCIAL

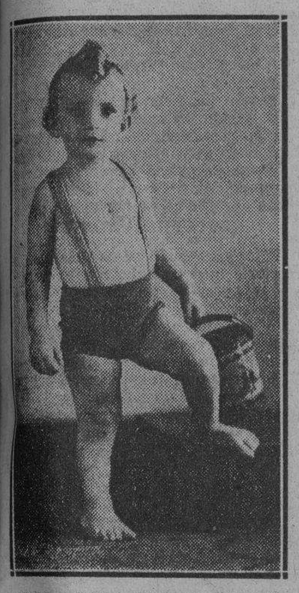

Gustosamente publicamos hoy la fotografía del precioso niño Daniel Taboada Espiniella, hijo primogénito de los distinguidos esposos la interesante señora Josefina Espiniella y el comerciante de esta plaza, señor Daniel Taboada.

Nuestro alcalde de «facto» señor Rosendo López está demostrando verdaderas condiciones de gobernante, en la administración municipal a su cargo. Su iniciativa en cuanto al mejoramiento colectivo, ha sido sumamente efectiva, a pesar del corto tiempo que lleva al frente de nuestro municipio.

Actualmente se está reparando el tramo de la calle de Céspedes comprendido entre las de Martí y Maceo. Igualmente serán reparadas otras calles de no escasa importancia que se encuentran en pésimas condiciones, las cuales desde hace largo tiempo no han recibido la atención oficial.

Por disposición del señor alcalde ha sido instalado un gabinete dental en el interior del edificio municipal donde se efectúan tres consultas a la semana, y se tratan pacientes en número de veinticinco en cada una de ellas. Esta medida ha venido a llenar una de las mayores necesidades de nuestros compoblabnos.

Hasta el presente los pagos del personal de oficina, así como los de la policía y demás atenciones municipales, se vienen realizando con toda normalidad; y aun cuando las defensas económicas de nuestro Municipio no han mejorado gran cosa, dada la crisis imperante, es lo cierto que nuestro joven alcalde le está haciendo frente ventajosamente a la situación.

Lo que quiere decir que por el momento gozamos de una administración honrada. Justo es consignarlo

PETICION DE MANO

Ha sido pedida la mano de la entusiasmadora señorita Caridad Cáceres, por el joven atleta de nuestro Liceo señor Miguel Díaz.

La boda no se hará esperar.

Toda clase de felicidades desea el cronista a tan distinguida parejita.

UNA FOTOGRAFIA

Atentamente dedicada a este periódico, he recibido una hermosa fotografía en la que aparecen todos los miembros que integran el cuerpo de Policía de esta villa, con su Jefe al frente, el joven y pundonoroso capitán señor Juan Carballeira.

La Policía de este término ha adoptado un nuevo uniforme que ha causado magnífica impresión por su original elegancia y el aspecto de distinción y sobriedad que da a sus miembros.

Muy agradecidos a tan señalada atención.

MIKE GONZALEZ

La noticia regocijante.

Para todos los reglanos.

Mke González, el gran catcher cubano, vestirá el año próximo el uniforme de los Cardenales.

Así lo anuncia la prensa de ayer.

Los valores se imponen siempre. Y Mike es un valor indiscutible en el emperador de los deportes. Porque aun cuando sus facultades físicas no sean las mismas que en otro tiempo lo hicieron el primer receptor de las Grandes Ligas, le restan aún las mentales.

Que son las que le permiten ser considerado como una de las cumbres de nuestro baseball.

¡Shake hand, Mike!

UNA SUPLICA

Se nos ha acercado una comisión de los conserjes que prestan servicio en las escuelas públicas de este Distrito.

Y nos ruegan que por medio de las columnas del DIARIO elevemos una súplica a la autoridad competente para que al aumentarse los haberes a los maestros, se tenga también en cuenta a esa sufrida clase de servidores del Estado.

Alegan los peticionarios que los distintos reajustes sufridos los ha sumido en una situación precaria.

Dejamos, pues, consignada esa súplica.

Que estimamos justa y razonada.

TITA VILA

Esta bella señorita, gala y orgullo de nuestros salones, se encuentra guardando cama.

Un accidente sufrido en su hogar la sustrae y aleja temporalmente de nuestras fiestas y paseos.

Lo que de veras lamentamos.

Un pronto restablecimiento deseamos a tan encantadora amiguita.

LA ULTIMA BODA

El viernes, día 8.

Contrajeron matrimonio en esta villa la señorta Paula Elocegui y el joven Rafael García.

Boda de amor y ensueño que se forjó al hálito de los más puros sentimientos.

Una eterna luna de miel deseamos a los venturosos desposados.

K. BALLERO

CUÑITA

«Decretan los anarquistas la huelga general revolucionaria en España, para mañana».

Están en su derecho.

Y en uno de los derechos mas sagrados que existen: ¡el del pataleo!

UN CUTIS CLARO
es la base de la belleza. Millares la poseen porqué el jabón que usan es el
Resinol

A LAS MAESTRAS NORMALISTAS

Se cita urgentemente por este medio a todas las normalistas graduadas, para la asamblea que tendrá efecto el lunes 11 de los corrientes, a las cuatro y media de la tarde, en la Escuela de Artes y Oficios (Belascoaín y Maloja), para cooperar a la defensa que se inicia a favor de las profesoras del sector oposicionista de la Escuela Normal para Maestras de la Habana.—**La Comisión de Propaganda.**

Crónica Habanera

(Viene de la pág. Cinco)

HABANA YACHT CLUB

Como anunciamos anteriormente, se celebraron ayer elecciones en el Habana Yacht Club para la renovación de la Directiva que regirá los destinos del Club durante los años de 1933-1934.

Triunfó la candidatura número uno que, como la anterior, estaba compuesta por distinguidos miembros de dicho asociación.

En ambas boletas aparecía para ocupar el cargo de presidente el señor Oscar S. Hernández, caballero muy querido entre sus compañeros de club que por muchos años ha ocupado diversos cargos en las directivas anteriores, contribuyendo al auge y prosperidad de dicha asociación por su activa y amorosa dedicación a lo. intereses de la misma.

Lo mismo podemos decir de los demás miembros elegidos, entre los cuales se cuenta el secretario, doctor Enrique Llansó, decano del colegio de Abogados, cuya dedicación entusiasta en pro del engrandecimiento y prestigio de la antigua sociedad náutica, es bien conocida.

Reciban nuestro parabién, tanto los socios del Habana Yacht Club, como la nueva directiva.

He aqui sus nombres y los cargos que ocuparán:

Presidente: Oscar S. Hernández.

Vice-Presidente: Julio B. Forcade.

Comodoro: Miguel Antonio Riva.

Vice-Comodoro: Luis Fernández Valle.

Secretario: Enrique Llansó.

Vice-Secretario: Armando Alvarez Pedroso.

Tesorero: Enrique Menéndez.

Vice-Tesorero: Bernardo Jorge.

Comité de la Casa: Fernando A. Larcada, Tomás A. Recio y Lorenzo Daniels.

Comité de Regatas: Rafael Posso, Ignacio Almagro, Julio D. Argüelles.

LA BODA DE ESTA NOCHE

A las nueve y media de la noche contraerán matrimonio la bella señorita Hortensia Chacón y Mariño con el joven Fernando García González.

La ceremonia nupcial se celebrará en la Iglesia de San Francisco de Paula.

«LYCEUM»

Para la tarde de hoy, a las cinco y media, está señalada en el «Lyceum» la conferencia del culto y distinguido doctor Alfredo M. Aguayo, titulada «Posibles Influencias de la Tecnocracia en la Educación».

A propósito del «Lyceum»; los planes para la creación de una escuela nocturna gratuita para adultos están muy adelantados. Para el próximo enero será inaugurada esta magnífica obra del «Lyceum» con la colaboración de sus asociadas.

Se notifica a todas las personas que simpaticen con esta obra de educación y deseen contribuir al sostenimiento de la misma, que podrán hacerlo por una mínima cantidad de diez centavos mensuales.

Como todos los años el «Lyceum» se prepara para el reparto de ropas y canastillas a los niños pobres, que tendrá lugar el día veinticinco de diciembre. Los obsequios para tan plausible obra podrán enviarse al «Lyceum».

BODA

En la tarde de ayer contrajeron matrimonio la señorita Gloria Valdés Raimunde y el doctor Antonio Martínez Fraga.

Boda que se celebró en la más absoluta intimidad ante el notario de esta ciudad doctor Fernando Pella.

Fueron testigos por ella: los señores Francisco Martín Fierro y Amado Gravié.

Por él: los doctores Miguel Alonso Pujol y Miguel Coyula.

EN LAS ESCUELAS PIAS

Tendrá efecto el sábado próximo, en la Capilla de las Escuelas Pias de la calle de San Rafael, el enlace de la señorita María Luisa Menéndez Herrero, con el joven Gustavo Lavastida Díaz, Jefe de la Sección de Correo de la Compañía Cubana de Electricidad.

Dicha ceremonia, que está fijada para las cuatro y media, será apadrinada por la señora Carolina Díaz viuda de Levastida, madre del novio y por el doctor Jacinto Menéndez Medina, padre de la novia.

Como testigos firmarán por parte de la novia:

La Capila será bellamente decorada con plantas y flores por los floristas de «El Clavel», el famoso jardín de los hermanos Armand.

Y cuanto al ramo nupcial, procedente también de aquel renombrado jardín de las novias, será un bello regalo de la señorita Alegría de Medina.

La ceremonia civil se verificará el día 15 ante el notario doctor René Acevedo y darán fe de este acto en calidad de testigos los doctores Luis Garrigó, Federico Garrigó, Carlos López Bisbal y Oscar Cartaya, y los señores Vicente Casas, Arsenio Martínez, Alfonso Aldereguía y Jesús Valverde.

BODAS DE PLATA

Grata fecha la de hoy para el distinguido matrimonio Raúl Carrerá y Edelmira Machado, que celebran su aniversario de bodas.

Veinticinco años de matrimonio cumplen en este día.

En atención a la ausencia de sus queridos hijos, los jóvenes Manolo, Rafael y Raúl Carrerá, que cursan sus estudios en los Estados Unidos, no celebrarán sus bodas de plata.

Tengan un día muy feliz.

NOTA DE DUELO

En su antigua residencia del Cerro, rodeada de los solícitos cuidados de sus familiares, ha dejado de existir la respetable dama Dolores Montiel, esposa del señor José Martínez Villalet.

El fallecimiento de la bondadosa señora ha sido hondamente sentido en nuestra sociedad.

Enviamos a su esposo y a sus hijos nuestro pésame sincero.

Edel FARRES.

TELEGRAMAS DE LA ISLA

PINAR DEL RIO

Protestan los alumnos examinados

Pinar del Río, Dic. 10 (Por telégrafo).—En la tarde de hoy y en el edificio social del «Club Pinareño» se reunieron en Asamblea Magna los alumnos examinados del Instituto y la Escuela Normal de esta Provincia aprobándose por unanimidad protestar contra el Decreto que anuló los exámenes y pedir la inmediata revocación del mismo.—Especial.

Detenido un prófugo

Nueva Gerona, Dic. 10 (Por telégrafo).—En momentos en que pretendía embarcar en un vapor piñero fué detenido por un soldado de la Compañía Provisional del Presidio Modelo el prófugo Rafael Torcido Bustillo.—Corresponsal.

Mitin en Cárdenas

Cárdenas, Dic. 10 (Por telégrafo). Llegaron hoy a esta Ciudad los miembros del Consejo Supremo del Ochenta por Ciento celebrándose un mitin ante la estatua de Don Tomás Estrada Palma.—Especial.

El sepelio de Don Ricardo Sánchez

Cruces, Dic. 10 (Por telégrafo). En la tarde de hoy se verificó el sepelio del señor Ricardo Sánchez, antiguo vecino de esta villa generalmente querido El entierro constituyó una verdadera manifestación de duelo.—Corresponsal.

Se constituye la Asociación de Detallistas

Encrucijada, Dic. 10 (Por telégrafo).—A las tres de la tarde de hoy se reunieron en los salones del Hotel Recreo los comerciantes de esta Villa acordando constituir la Comisión del Centro de Detallistas en General de Ecrucijada y designando para la redacción del Reglamento a los señores Rafael Valdés Palma y Manuel Pérez Blanco, los que habrán de presentarlo en su oportunidad para su aprobación.—Corresponsal.

Una bomba en el Ayuntamiento

Sagua la Grande, Dic. 10 (Por telégrafo).—A las nueve de la noche de hoy hizo explosión en el patio del Ayuntamiento de esta ciudad una bomba de gran tamaño. Hubo la consiguiente alarma sin lamentar desgracias personales. Reina orden en la ciudad.—Corresponsal.

ORIENTE

Registros y detenciones

Santiago de Cuba, Dic. 10 (Por radio). — Miembros del Ejército han practicado hoy numerosos registros en casas de oposicionistas abecedarios. Los tranvías, ómnibus, máquinas y peatones son registrados. La casa calle de San Félix fué asaltada y detenidas quince personas. Está prohibido transitar las calles después de las seis de la tarde.—Corresponsal.

Obreros detenidos

Banes, Dic. 10 (Por telégrafo). Han sido detenidos en el Central «Boston» por el cabo Puente, los obreros Agustín y Salustiano García junto con un hijo del primero. El segundo de los detenidos es el Secretario General del Sindicato de este Central. Según informe de las autoridades, a los detenidos se les ocupó documentos comunistas.—Corresponsal.

Detenciones en la Capital de Oriente

SANTIAGO DE CUBA, dic. 10. (García, por telégrafo).—Se han practicado algunas detenciones con motivo de la situación de alarma creada por los últimos atentados terroristas.

Entre los detenidos se encuentra el joven Gustavo I. Crombet, repórter del periódico «Adelante», a quien se hizo un registro en su domicilio ocupándole dos granadas de mano y documentos del «ABC».

DEFUNCIONES

Esperanza Merelles, blanca, de 34 años, Hospital Universitario; tuberculosis pulmonar; Gregorio Pacheco, blanco, de 65 años, Hospital Universitario, cáncer del pulmón; Manuel Toledo Díaz, blanco, de 65 años, Cerro 472, arterio esclerosis; Luisa Pérez Alonso blanca, de 74 años, Cristina 38, miocarditis; Aurelio González Rodríguez, blanco, de 61 años, Magnolia 25, asistolia; Vicente Vega Bencomo, negro, de 49 años; Washington 21, arterio esclerosis; Zenaida León Fernández, blanca, 40 años, Castillo 44, gastro colitis; Esperanza Pedroso Navarrete, blanca, 71 años; Avenida de Acosta 14, bronconeumonía; Gregorio Mesa Laza, blanco, 56 años, Aldabó 11, Los Pinos, endocarditis; Rosalía Herrera Calvo M., 23 años. San Leonardo 17, bronquitis aguda; Ceferino González Pérez, blanco, 50 años, Omoa 48, lesión orgánica del corazón; Francisca Menes Hernández, blanca, 80 años, San Nicolás 139 altos, arterio esclerosis; Vicente Martínez M., 20 años, Recreo 21, bronquitis aguda; Francisca Laquierdo Espinosa, negra, 65 años, 10 de Octubre 125, arterio esclerosis; Olga Cabrera Díaz, negra, 22 meses, concordia 155, gastro enteritis; Marcial Guillén, negro, 45 años, Hospital Municipal, úlceras del estómago; Victoriano Gutiérrez Corral, blanco, 44 años, Quinta de Dependientes, septicemia; Petrona García Aguirre, B., 45 años, Parque 45, bronquitis crónica; Aurelia Prendes Vera, blanca, 59 años, Neptuno 113, septicemia eslapilococcica; Antonio Muñoz Caimares blanco, 57 años, Quinta Covadonga, cáncer del recto; Manuel Venta Venta, blanco, 23 años, Quinta Covadonga, tuberculosis pulmonar; Humberto Rojas Valdés, blanco, 42 años, Sanatorio La Esperanza, tuberculosis pulmonar; Isidoro Pascau y Burnes, M., 49 años, Avenida General Machado y Lombillo, bronconeumonía.

N. GELATS y Cía.

Habana. BANQUEROS Aguiar 106-108

Vendemos cheques de Viajeros
Pagaderos en todas partes del mundo
y Cartas de Crédito Circulares
en las mejores condiciones.

"SECCION DE CAJA DE AHORROS"

Recibimos Depósitos en esta Sección Pagando el 2½ por 100 Anual. Todas estas operaciones pueden efectuarse también por Correo.

Lo Mejor de la Vida

LA EDUCACION!

Una buena educación es uno de los mejores escalones en el camino hacia el éxito.

Lo mismo que para todas las cosas, hay que tener fondos por adelantado; y la mejor manera de hacer esto es por medio de una cuenta de Ahorros.

Este Banco solicita su Cuenta de Ahorros y aceptará gustoso depósitos por correo cuando sea necesario.

The
BANK OF NOVA SCOTIA
Establecido en 1832

MARTHA ANDREWS

Muñeca diminuta. La conocí hace años ya, bajo la forma de Coppelia tras el cristal de un escaparate de muñecas italianas en Milán. Después, como en el Popol Vuh, en mi recuerdo «hubo un día que duró muchos siglos». Hoy, aquella «mandrágora» dieciochesca de un Coppélius siglo XX, envuelta en seda jaspeada de flores por los ágiles dedos de una costurera de la Via Nino Bixio, trocó los pequeños ojos azul inmenso de Lombardía, por otros grandes ojos bruno profundos de mirada suavisonriente. Y para el Franz sempiterno que llevo oculto aquí, muy dentro, el embrujo fué imposible a fílo de tiempo: mi Coppella milanesa «devino» una Svanilda cubana.

De pies a cabeza, muñeca, y, lo que es más, muñeca del paisaje nuestro, nació con el sino de bailar —que no otro sino permite por ahora Dios a los hijos de este Continente y a las muñecas que en él se portan bien. Bien lo dijo ya nuestra Gabriela enorme, en «La Tierra»:

. . . Mañana abriremos sus rocas
la haremos viñedo y pomar;
mañana alzaremos sus pueblos:
¡hoy sólo sabemos danzar!

La fatalidad que nos condena a bailar, siempre bailar —a veces ¡ay! de trágica manera— debe regocijaand etao shrdlu cmfwyp vbgkq jarnos en lo íntimo de nosotros mismos. Porque nos condena también a «sentir», quieras que no, el universo como ritmo, la belleza como lo plástico dinámico y . . . u tener necesariamente una floración de muñecas.

Muchas muñecas habemos, y muy bellas por cierto; pero muy raras son las que saben cumplir el mandato obscuro de su y de nuestro sino: portarse bien y bailar.

Mi Coppelia milanesa, al convertirse en Svanilda antillana, diz que se portó muy bien desde pequeñita. Y los Genios que gobiernan los Sinos Terrestres, por unanimidad sonriente, resolvieron, pues, ofrecerle desde pequeñita también, a su estatua minúscula, el sentido ciego y agudo del ritmo, la ligereza del ala, y bajo la cabecita bruna la luz de la inteligencia interpretativa.

Muñeca predestinada, cruza esde ha ya muchos días ante nuestros ojos en asombro, como un símbolo del sino nuestro y de la vida trascendente de las muñecas. Si, de las muñecas que no nos estafaron la ilusión que pusimos en la profundidad de lo frívolo aparente. ¿Quién dijo que la frivolidad no es profunda, máxime cuando se encarna en una muñeca predestinada?

Tan lo es, que hemos visto en sus ojos bailar una llamita demasiado grave a priori para una muñeca; en sus labios abrirse la rosa gris de la melancolía y retorcerse entre sus manos diminutas una angustia infinita; todo ello «dentro» del estuche frívolo de una estatuica que danza; todo ello más sutil, más leve, más humano, porque es tanto más profundo lo dramático vivo cuanto más frívolos son la sonrisa o el gesto o el ritmo que lo estetizan y lo revelan.

Y puesto que danzar es nuestro sino, has de danzar, muñeca diminuta, Svanilda bruna, siempre danzar. Por tí y por nosotros. No todos sabrán comprender el heroísmo que encierra tu tarea en este sigio ciego y frío, huérfano de amor y de Dios. Pero no importa, danzarás **quand meme**, y, en cada uno de tus giros, darás en moneda de ritmo y de belleza, el tributo de azur que todos debemos pagar por el hecho de ser humanos y de estar vivos. Mientras la Muerte llega . . .

ROLANDO MARTEL

Habana, Sol en Sagitario, 1933

HERIDO MISTERIOSAMENTE UN HOMBRE, EN UN LUGAR APARTADO DE CARLOS III

La víctima afirma que no conoce a la persona que le produjo las lesiones

Un hecho de sangre, rodeado de misterio, ha ocurrido en las primeras horas de la mañana de ayer, en el Edificio «Providencia», sito en Carlos III número 12.

El suceso ha sido el siguiente: Abelardo García de 52 años y vecino de Gervasio 37, resultó herido de tres puñaladas en la región precordial, siendo conducido a la Casa de Socorro del Segundo Distrito por Ezequiel Francisco Delgado y Heliodoro Terrano, soldado del Tercio Táctico que accidentalmente se encuentra en la capital.

Por reiterados que fueron los ruegos de los que condujeron al herido al Hospital, no pudo saberse quién había sido el autor del homicidio. De igual modo el hijo de García, que más tarde se presentó en Emergencia, quiso conocer la persona que causó a su padre las heridas; pero la víctima permaneció silenciosa.

En las investigaciones que viene practicando la policía, pudo saberse que el menor Antonio Antón Sáez vió a un individuo que a la hora que ocurrió el suceso, salía precipitadamente del Edificio Providencia, secándose las manos con un pañuelo. De igual modo, agentes de la autoridad encontraron cerca del lugar de los hechos un puñal conocido con el nombre de «pata de cabra».

Según las apariencias de este hecho de sangre, todo hace suponer sea una venganza de ñañiguismo.

Matanceras

LA PRIMERA NOTA

Un engagement.

Compromiso amoroso que fué formalizado en la tarde del sábado y que anticipé en nota velada en mis «Matanceras» del pasado jueves.

Fué un On dit... que en la última nota de la correspondencia de ese día, llenó de curiosidad y de interés a toda nuestra juventud.

Puedo ya hoy dar los nombres de la simpatiquísima pareja, cuyas relaciones son oficiales desde la noche del pasado sábado.

¿Cuáles éstos?

Nenita Loredo y Rubén Velallos.

Ante los padres de la gentilísima fiancée, el ex-Magistrado de esta Audiencia, Dr. Tomás Loredo y Trillo y su esposa, la llama tan elegante y tan distinguida María Marcos y Hernández, formuló la petición a nombre del rendido galán, el señor Pablo de Pablos, condueño del gran café El Louvre, de frente al Parque.

Flores en cantidad abrumadora, mensajes infinitos llegaron el sábado en la tarde hasta aquella poética quinta de las Alturas de Bellamar del Magistrado Loredo, donde se improvisó una deliciosa fiestecita para festejar el compromiso de Nenita y Rubén.

Pertenece esa novia, a la legión de adorables jeune filles que la pasada season hicieron su presentación en los salones.

Se dice que se celebrarán los esponsales de estos novios muy en breve.

Que seguirá a la formalización del engagement, la boda.

Para Nenita Loredo y Rubén Velallos, la parejita gentilísima, va mi felicitación más sincera en estas líneas.

Y mi entusiasta enhorabuena.

CHEZ GARCIA POLANCO

El recibo del viernes.

Desprovisto de todo carácter de fiesta, porque algo muy sensible—la gravedad de una amiga de Esther—imponíale ese carácter a la reunión, festejó la lindísima señorita Garcia Polanco la fecha de su onomástico.

Los grandes preparativos que se habían hecho para una soirée en toda regla, quedaron aplazados para un próximo día, que será, según me entero, el día de Reyes del venidero enero.

Ni la piñata ni la orquesta que habían de amenizar esas horas se utilizaron el viernes, y los convites que a numerosas familias se habían extendido, quedaron cancelados por tan sensible motivo.

Sólo un grupito, el de los íntimos de Esther Pura, acudió a su residencia de Independencia 167, para pasar la noche allí y gozar de las delicias de una mesa que, cortesía de los esposos Garcia-Polanco, tenía que ser como fué: delicadezas y exquisiteces no igualadas.

La fama justa de que goza la repostería de esos amigos, y su esplendidez sin límites, hacen de sus fiestas algo que es promesa para sus visitantes y, parodiando lo que es como un lema de esa gran industria «Armada», un regalo del paladar.

En charla amena, en sedazos improvisados y en algún que otro número de piano y canto, transcurrió la velada en casa de Sixto García, el Contador de la Compañía de Jarcia, y su elegante esposa Esther Polanco.

Allí estaban junto a la fina y gentil señora, la esposa del Jefe Militar del Distrito, Nena Baeza de Alfonso; Marlita Rodríguez de Urrechaga, Juana Domínguez de Pita, Aida Muñoz de Valdés Coffiño, y las dos interesantes viuditas, Monona Chávez y Marilta Rodríguez.

Una legión ascinadora de jeunesse estaba integrada por Avelina Marquínes, Gladys Tormo, Marilta Puig, Erlinda Urrechaga, Zaydée Gómez, y Bertha Irizarri.

María y Sussy Candelario, dos señoritas que tienen siempre en torno suyo a una corte que las admira y las agasaje.

Muy lindas las dos.

Y muy bien educadas y muy cultas y simpáticas.

Aida Puig, una habanerita huéspeo actualmente de Matanzas, que llama la atención doquiera se presenta, por su arrobadora gracia y su deslumbrante belleza.

Y María Elena Alfonso, que formaba pareja encantadora con Pino Bretos.

Jenny Luque, cuyos ojos son dos soles.

Y con Esther Pura, la soberana de aquella casa, la que es también en Matanzas soberana de la elegancia, su hermanita Teresa, una poupée que, crisálida preciosa, será bien pronto flor de gala y fragancia de nuestros salones.

Entre los jóvenes, recuerdo a Pepe Gómez Sicre, Maximiliano Smith, Ignacito Uriarte, Bruno Chávez, Rogelio Cruz, Bernardo Rodríguez, Diego y Tito Tejera, Eduardo Alfonso, y el Presidente del Club Deportivo, Carlos Valdés Cartaya.

Las horas transcurridas en aquella morada de Sixto y Esther, a pesar de la intimidad estrechísima que se imprimió al recibo, fueron para cuantos a ella asistieron, de un infinito deleite.

Se jugaba en lindo patio, en distintas mesas, donde los alegres parties hacían florecer la gracia y el contento; se bailaba en el salón, y en torno a la señora Polanco de García, comentaban las damas los últimos ecos de cuanto en sociedad es hoy tema de actualidad.

Se reunirán en aquella casa el día de Reyes, cuantos invitados para el viernes recibieron contraorden, por el motivo que al comenzar esta reseña, doy aquí.

Se romperá entonces la gran piñata que prepara Esther Pura, para dieciocho parejitas.

Amenizará la soir una gran orquesta.

Y se repetirán en la mesa y en la sala, las finezas, las exquisiteces de quienes tan bien saben recibir y tan grata hacen la estancia en su casa de cuantos acuden a ella.

ENRIQUE LAMAR

Una triste nueva.

Falleció en la Habana la pasada semana, víctima de una embolia cerebral, el estimado caballero, que era hijo de esta ciudad y miembro de una de las familias más antiguas de la Yucayo.

Hermano político del fenecido General Pedro E. Betancourt y Dávalos, lo era también del Capitán Renée de Lamar y Capó, y de las señoras de Portuondo, de Muñoz, etc., etc.

La nueva, que sorprenderá a todos, puesto que hace poco estuvo aquí el señor Lamar, gozando de pefectísima salud, ha de impresionar a cuantos trataron y fueron amigos de aquel cubano criollísimo, de cuyo carácter y cuyas peculiaridades tanto podría escribirse.

Enriquito, para la familiaridad de sus amigos, era afable, simpático y poseedor de un espíritu democrático en toda la extensión de la palabra.

Para sus deudos, mi pésame en esta nota.

EL RECIBO DE MAÑANA

En la Quinta Alicia.

Para festejar su onomástico, ofrecerá en aquella hermosa residencia del quartier versallesco, la señorita Lupe Cossio, una deliciosa fiestecita a la que han sido invitados un selecto bunch de nuestra jeuneusse.

La señorita Cossío Colosia, que brilla en nuestros salones con el triple encanto de su lozana juventud, de su incomparable fragancia, de su belleza arrobadora, será objeto de un cálido homenaje en esa tarde del día doce de diciembre.

De cinco a nueve, esa fiestecita.

CORREO DE BODAS

Entre las de diciembre.

Una elegante esquela que llega a mi mesa anúnciame para el día dieciseis del corriente, las bodas de la señorita Josefina Díaz y Díaz, con el joven Antonio Pérez González, a las nueve y media de la noche, en la Iglesia de San Juan de Letrán, en el Vedado.

Suscriben esas esquelas las señoras Consuelo Díaz Vda. de Díaz, y Carmen González Vda. de Pérez.

¿No recuerdan mis lectoras a esa fiancée?

Pues es la hija de aquel Manuel Díaz, que fué tan querido en la sociedad de Matanzas, y que fué propietario de ese Café El Louvre, que ha pasado después a sus sobrinos, conservándose la tradición del apellido, en la propiedad de dicho establecimiento.

Parejita muy gentil, la que forman Josefina y Antonio, todo sonríe en torno a ellos, para su ventura y dicha.

Son jóvenes, ricos y la felicidad resplandecerá como lema, en el hogar que formen.

MUY GRAVE

La señora de Justo Pérez.

Delicado en extremo es el estado de salud de la apreciable señora, que en la Habana, a donde fuera en busca de alivio a sus males, se debate entre la vida y la muerte.

La señora de Justo Pérez es hermana de la señora de Guillermo Geerken, a quien tanto se quiere en esta ciudad.

Sólo un milagro del cielo, podría conservar la existencia a la desdichada madre de la señorita Bertha Pérez, que goza de tantas simpatías entre nuestra juventud.

Hágalo el Todopoderoso.

NUEVA RESIDENCIA

De unos amigos.

Corpus Iraeta Lecuona y Amelia Martínez, me brindan su nuevo home en la casa Blanco número treinta y uno, altos, en la ciudad del Almendares.

Con ellos instalados allí, están sus hijos Tehudis, el prometido de Marta Hurtado de Mendoza, y Venus, la lindísima jovencita que el próximo día cinco de enero cumple sus dieciseis años y Sisenando, el más chico de la casa.

Tomen nota los amigos de Corpus y Amelia de su nueva residencia en la Habana.

STENIE DE CASTRO

¿La recuerda el lector...?

Es aquella figulina que con sus primas las Begueristain, frecuentó nuestras fiestas, destacándose siempre por su gentilera, por su gracia arrobadora y su incomparable elegancia.

La linda Stenie contraerá matrimonio el diecisete de este mes, en la Capilla del Colegio de Belén, con el joven Eradio Juliachs, cuyos esponsales anunció en esta misma sección al acusar recibo de la invitación que para ellos se me hacía. La señorita de Castro de Rivero, sobrina del señor Begueristain, lo es también de la señora de Stewart, la esposa del Cónsul americano en La Ceiba, en Honduras.

Sus bodas han sido acogidas en esta sociedad con grandes simpatías.

LA ULTIMA NOTA

Para decir que hace sus preparativos de viaje para el Norte, míster Johnson, el Cónsul de Norteamérica en Matanzas, quien va a pasar los días de Christmas con su distinguida esposa que se encuentra en los Estados Unidos desde hace algunos meses.

Embarcará después de la segunda quincena de diciembre.

Manolo JARQUIN.

ORO! Compramos en todas cantidades *ORO* Cubano, Americano y Extranjero.

Pagamos a 43--Vendemos a 45

Damos el mejor tipo en Onzas españolas, Centenes, Libras esterlinas, Luises, Doblones, pesos mexicanos, etc.

Billetes de Lotería a todas partes de la República. A la venta los de NAVIDAD a $15 el entero. Franqueo: entero 14 cts., hoja 10 cts.

CACHEIRO Y HERMANO

EL GATO NEGRO

Obispo 65. Teléfonos A-7780 — A-0000

Obispo y Aguiar. M-4017. Galiano y Zanja, A-9298.

M.E.C.D. 2016

Explosión de bombas y fuertes tiroteos se sintieron ayer en la ciudad de Cienfuegos

OTRA VEZ A LA CABANA

Lesbia SORAVILLA

Me he encariñado con las prisiones. Ayer estuve a visitar nuevamente a los presos y me encontré con la grata sorpresa de que libertaban a cuarenticuatro militares a los que no se les halló ninguna prueba de culpabilidad.

Se marchaban contentos, como es lógico, y su alegría, difícilmente contenida, recordaba la dicha de los colegiales en asueto... Al aire las cabezas despeinadas, barbas espesas, bajo el brazo impaciente, el lío de ropas mal envueltas y en sus pupilas reflejada la avidez de saborear nuevamente el inefable goce de su libertad...

—¿Y ahora, muchachos?...

—A vivir, me responde uno, muy joven, crispando las manos sobre los barrotes que han contenido hasta entonces como en un molde demasiado estrecho sus sueños nuevos...

EL PAN QUE COMEN LOS PRESOS

Metauten me conduce a las cocinas y llego hasta los hornos en donde se fabrica el pan de las prisiones. Pruebo los guisos, pellizco la harina dorada que huele a romance pastoril, a existencia quieta, y pienso en la amargura con que esa gente comerá todo aquello... Me envuelven un gran trozo de pan para que me lo lleve a casa...

Y esa tarde, pocas horas después, sobre mi mesa de trabajo junto a un fastuoso ramo de gladiolos que no rima bien con mi pequeño cuartico solitario, aquel pedazo de harina dorada y caliente aún, adquiere un prestigio simbólico.

UNA PINTORESCA AVENTURA

Un militar me relata un caso simpático. El otro día fueron a visitar a un prisionero dos damas. Llegaron separadamente y preguntaron ambas por el mismo hombre. Las hicieron sentar mientras avisaban al preso y en aquella pausa se cruzaron sus miradas varias veces, extrañadas y un poco cohibidas por aquella coincidencia en la solicitud...

—Creo que debiera usted resolver este problema, le indicó un militar al jefe.

Y el jefe, Dios sabe por qué, dictó órdenes severas: —¡Condúzcanlas a las dos a la misma galera!

Sonrío. Bien, ¿y qué ocurrió después?...

—Dentro de la prisión, no se... ¡Pero se marcharon juntas...!

HAY QUE PONER EN LIBERTAD A MUCHOS PRISIONEROS INOCENTES

Matauten me cuenta que allí todo el mundo es inocente. Tengo ganas, dice, de que alguno confiese que se encuentra complicado en los sucesos por los cuales se les detuvo...

Le interrumpo para explicarle, parsimoniosamente: —Mire, Metauten, usted exige mucho. Hay dos formas de ser inocente. La legal, aquella por la cual un individuo puede probar que no es culpable de un delito cualquiera, aún siéndolo, y la otra, a la que usted se refiere y que no podrá pasar de una convicción moral dentro de la persona, quizás condenada por evidencias o por pruebas falsas...

—¿Y qué me dice usted con eso?

—Que hay aquí mucha gente que no es culpable, legalmente... Valle Maribona, por ejemplo, teniente de la Marina. Un muchacho llamado Trujillo, el camagüeyano que pertenece al Cuerpo de Aviación, Jorge Ramírez Riverón...

—No siga... diga que todos... no son.

—Para mí, sí... hasta el peor de los criminales... Pero yo ahora no hablo como mujer, sino como individuo consciente...

—Quiere decir que las mujeres son inconscientes?... Y sonríe triunfante.

—Casi siempre... le respondo sin inmutarme.

LA DESPEDIDA

Y nos vamos. Los presos nos saludan desde lejos... ¡Hasta luego, muchachos, siempre hasta luego les repito! Tanto trabajo que nos cuesta entrar en la Cabaña...! ¡Pero tanto más el que nos cuesta salir de allí!...

MATANZAS

Se reanuda el trabajo en la Fábrica de Jarcias

Matanzas, Dic. 10 (Por telégrafo). Mañana se reanudarán los trabajos de la importante Compañía de Jarcias, resueltas ya las dificultades que habían hecho suspender las operaciones de la misma. Esta noticia será acogida con gran júbilo por el pueblo de esta ciudad, ya que en la mencionada fábrica encuentran trabajo numerosos obreros.—Corersponsal.

Se hiere de un pistoletazo

Matanzas, Dic. 10 (Por telégrafo). En horas del mediodía fué conducido al Centro de Socorros, con un balazo en la frente, el joven estudiante Ramón Charif, de veinte años de edad y vecino del Hotel «Las Delicias», quien hallándose de paseo por las alturas de Monserrate con el compañero Oscar Ulmo, paseo que aprovechaban para disparar al blanco con sus pistolas, se llevó, de pronto, el arma a la frente diciendo en tono de broma que se iba a suicidar, estrapándosele el tiro. La bala le atravesó el cráneo de derecha a izquierda produciéndole pérdida de la masa encefálica. Supone Ulmo que su compañero creyó que la pistola no dispararía. Por su estado de gravedad el herido no pudo declarar. Poseía un nombramiento de Policía Especial de primera clase. El Juzgado ha comenzado las actuaciones.—Corresponsal.

Asamblea de Colonos. Nueva directiva. Empieza sus trabajos preliminares el Central «Conchita»

Unión de Reyes, Dic. 10 (Por telégrafo).—Los colonos de los Centrales «Conchita», «Cuba», «Santo Domingo» «Gómez Mena» y «Hershey», en número mayor de trescientos se reunieron en Asamblea de la Asociación de Colonos del Distrito de Alacranes procediendo a nombrar la nueva Directiva recayendo la presidencia en el señor Gregorio Petrirena.

Mañana comienza sus trabajos preliminares de la zafra el Central «Conchita», figurando en la lista más de trescientos obreros.—Corresponsal.

SANTA CLARA

Dos bombas en Cienfuegos. Tiroteos en la ciudad. Procesión tradicional. En pie el conflicto del Sanatorio de la Colonia Española

Cienfuegos, Dic. 10 (Por telégrafo) En la madrugada de hoy estallaron dos bombas, la primera en el edificio Sucursal Firts National Bank, sito en las calles San Fernando y De Clouet, ocasionado desperfectos en una ventana.

Los proyectiles perforaron los cristales de dos escaparates del establecimiento de ropa «El Gallo», situado frente al lugar donde hizo explosión la bomba. La segunda explotó junto a un edificio deshabitado sito en Santa Clara y Gazel, destrozando una puerta de hierro. El propietario de este edificio reside en España No se registró desgracia personal alguna. Pocos momentos después de la explosión de las bombas se sintió un intenso tiroteo en distintos lugares de la ciudad.

En el patio del Colegio «Monserrat» se celebró la tradicional procesión de la Inmaculada Concepción. El acto resultó lucidísimo.

Los socios de la Colonia Española se muestran disgustados por la obstinación del Jefe Local de Sanidad que mantiene la clausura del Sanatorio fundándose en pequeñas obras. Hace días se encuentra completo el Cuerpo Médico de ese establecimiento. El Presidente de la Colonia ha obtenido del Secretario de Sanidad la promesa de visitar el Sanatorio para comprobar la injusticia de la disposición.—Corresponsal.

CUÑITA

«Cuba desaparecerá como país productor azucarero.»

¡Y menos mal que solo desaparezca como país, desde ese punto de vista!

Información Telegráfica
Del interior de la Isla
(POR NUESTROS CORRESPONSALES)

Otra bomba en Cienfuegos

Cienfuegos, Dic. 10 (Por telégrafo.—En estos momentos, nueve y cincuenta y cinco de la noche, ha hecho explosión otra bomba a media cuadra de la Planta Eléctrica de esta Ciudad, por la parte que da frente al paseo Prado, el cual se encontraba lleno de público. La bomba destrozó una cerca metálica provocando el pánico en los paseantes sin que, afortunadamente se registraran heridos. El Ejército patrulla las calles y ha sido reforzada la vigilancia en las propiedades extranjeras.—Corresponsal.

Una bomba en una Estación de Ferrocarril

Cienfuegos, Dic. 10 (Por telégrafo) Anoche estalló una potente bomba en el andén de viajeros de la Estación de Ferrocarril Gloria-Santa Cruz levantando parte del pavimento. A esa hora estaba cerrado el acceso al público no obstante lo cual se produjo gran alarma.—Corresponsal.

Una Asamblea de Estudiantes

Cienfuegos, Dic. 10 (Por telégrafo).—La Izquierda Estudiantil celebró una Asamblea en el Teatro Luisa, acordando concurrir al Congreso que se celebra actualmente en la Habana y pedir matrícula, transporte y hospedaje gratuito.—Corresponsal.

FUE AHORCADO EL SEÑOR PROHIBICION

UNA CIUDAD EMBRIAGADA. — ESCENAS FANTASTICAS EN LOS HOTELES DE NUEVA YORK. — HICIERON SU AGOSTO EN DICIEMBRE LAS TIENDAS DE VINOS Y LICORES. — UNA CIUDAD EN LOCA CABALGATA. — LA VOZ DEL RADIO ANUNCIA LA BUENA NUEVA. — COMO FUE AHORCADO MR. «PROHIBITION» LO QUE NOS DICE UN TURISTA.

Por JOSE IGNACIO SOLIS

Una escena ocurrida en el Park Central Hotel, de New York, la noche en que fué permitido beber «legalmente».

Desde Noé hasta nuestros días, la importancia de la uva y sus destilaciones ha ido ganando en importancia a medida que transcurrían los siglos. El mundo, desde aquella lejana fecha en que un grupo de jóvenes disolutos embriagaron a su padre, un patriarca con toda la barba, ha seguido bebiendo, y el noventa por ciento de sus habitantes sanos han hecho de los jugos y licores que hoy se expenden, al combinarlos entre sí, un arte que pudiera tener entrada entre las nobles aficiones de los dioses y las musas.

Sin embargo, en esta misma época, un pueblo poderoso, un país que tiene por divisa la Libertad, descendientes, por añadidura, de ingleses y holandeses, buenos bebedores de por sí, se vió en la necesidad de dar fin a un hábito impuesto por la costumbre, y un buen día, ese pueblo de millones de habitantes notó que no tenía bebidas que escanciar y se vió en la necesidad de buscar el sustituto en el menjurge casero, o de contrabando, o en la droga, mil veces peor que la bebida.

Esta introducción a esta nota informativa nos viene a la mente después de haber sostenido una conversación, breve, pero jugosa, con un pasajero del «Oriente», vapor que llegó ayer a nuestro puerto. Este turista que se llama Mr. Smith, es decir, Mr. Rodríguez, o Mr. Pérez —la guía de teléfonos de Nueva York tiene nada menos que trescientas páginas dedicadas a los Smith— se halla-ba en la ciudad de Manhattan en los momentos en que fué puesta en vigor la Enmienda número cinco de la ley «húmeda», noche que se puede considerar, según nos dijo, como la del «sabath» de los antiguos, noche de aquelarre y borrachera unánime.

Dejémosle hablar para nuestros lectores.

—Nueva York está excitada. Viejos y jóvenes, hombres y mujeres, esperaban la hora que en la actualidad se llama la de la «libre determinación». Unos y otros aguardaban el momento en que por el radio se diera la noticia de haber sido firmada la enmienda. No había un solo huésped de hotel, ni dueña de casa, ni rico ni pobre, que no estuvieran sobre aviso. Unos, dispuestos a comprar, para tomarla, en un sorbo largo, la absurda botella de champán, y otros, con el simple «quarter» en el bolsillo destinado al buen trago de «gin» más o menos bautizado. Todos, en fin, como los atletas que se encuentran en la varilla de arrancada de una carrera de Maraton esperaban, con los nervios en tensión, el momento en que la voz del radio diera la buena nueva por todos los ámbitos de la ciudad impaciente. Y se oyó la voz al fin, y en loca cabalgata se lanzaron cinco millones de hombres y mujeres a darse el trago de acuerdo con la ley del Estado, a la vista de todos, sin tapujos ni miedo a la autoridad. En pocos minutos las secas fauces de un pueblo sediento se humedeció, al abrirse, a plenitud, la espita de la cubeta nacional.

La efigie de la «Prohibición» fué ahorcada en un poste por los alegres vecinos de Nueva York.

Pocos minutos después que la ley fuera firmada no había un solo establecimiento de bebidas en Nueva York que no se viera repleto de gente. Las filas de nuevos clientes llenaban los largos «blocks» de la ciudad, y ni el frío, ni el viento que corría, hizo retroceder en su empeño a los sedientos habitantes que entraban en las tiendas con las manos vacías y salían con sendos bultos más o menos voluminosos de botellas del «real stuff» y no el menjurge preparado por los «boot-leggers».

En los Hoteles se ofrecieron escenas fantásticas —nos dice Smith chasqueando la lengua de gusto—. **¡Oh, Mammy what a night!** Se bebió tanto, que todos los que se encontraban en esos lugares de esparcimiento y de alegría se hicieron amigos, pues nada hay comparable para lograr estrechas relaciones como la barra de un café o el campo de batalla.

En cuanto a las «barras» —sigue nuestro Smith informándonos — le diré que la ley no permite que se beba al pié de ellas. Queda, por tanto, prohibido que se pierdan las horas con el pié sobre el dorado poste de cobre y el codo en el mostrador. Nadie, ni el mismo Roosevelt, puede beber en la cantina, ni nadie puede sostener coloquios con el cantinero.

—¿Entonces?...

—Muy sencillo. Se obvia esta dificultad pidiendo la bebida que se desee en las mesas, adornadas con flores y a veces con bellas sentencias que allí dejan, subrepticiamente, los miembros de la legión del Salvation Army. En cuanto a la cantina es inútil insistir, allí no le sirven a uno ni agua.

—Se registraron muchos casos de policía la noche de marras? Preguntamos.

—Miles. Sin embargo, esa noche los policías se condujeron como buenos muchachos comprensibles: llevaban a los escandalosos a la Estación del Distrito y allí le hacían oler un poco de amoniaco y el que podía irse para su casa por sus propios pies lo dejaban marchar en hora buena. La policía se portó muy «cabalmente» —agrega Smith— ellos mismos estaban bastante alegres por haber bebido lo suyo.

Broadway, la Vía Blanca —sigue diciéndonos— presentaba esa noche un aspecto imponente. Los anuncios lumínicos guiñaban sus luces más de lo corriente; parecía como si sus ojos eléctricos sintieran la picazón peculiar que producen dos buenos «cock-tails» tomados a tiempo. Grandes masas de transeuntes llenaban la gran rua y, entre ellos, era todo alegría, alborozo y decires graciosos. La gente se hallaba en ese estado de euforia que produce la buena cena rociada con el buen vino, y en sus ojos, había un hálito de buen deseo para sus hermanos de la calle.

La ciudad de Nueva York, al fin, cuando las primeras luces del sol aparecieron por sobre los rascacielos, se fué a dormir un sueño duro y pesado, pero lleno de esperanzas.

Por la mañana, unos empleados municipales, encargados del ornato público, descolgaban de un poste de bandera, en pleno Broadway, a un muñeco de trapo, la cara ennegrecida: era la efigie de la «Prohibición», con su aspecto puritano e hipócrita, que los buenos vecinos de la Isla de Manhattan ahorcaron entre risas bulliciosas y alegres chacotas.

VIDA OFICIAL DE PALACIO

La bomba de la madrugada anterior fué la nota dada a los periódicos de la mañana por el teniente Pérez, puntualizando la actitud del Presidente ante los rumores circulantes a las bestiones conciliatorias:

—No he renunciado, ni renunciré, ha dicho el doctor Grau.

¿Terminante, definitivo?

Algunos dicen que las rectificaciones siempre son posibles. Y especiamente si las afirmaciones categóricas proceden de una persona del talento y cultura del doctor Grau San Martín, que no ha ido a la Presidencia por ambición ni por móviles personales.

No hay que comparar actitudes con actitudes, ni palabras con palabras.

El pasado no vuelve.

Y, además, el que ahora las pronuncia es otro hombre.

HALLAN ECO LAS PALABRAS DEL PRESIDENTE

Muchos estudiantes visitaron el Palacio.

Hablaban con entusiasmo de la reapertura próxima de la Universidad y de la orquesta que entonará ese día el Himno Universitario.

Esperan que el doctor Grau acuda a la inauguración de las clases como uno de los profesores más queridos del Alma Matter.

Y que vaya, no como profesor, sino como Jefe del Estado.

Ellos hacen eco de sus declaraciones y repiten: No renunciará.

MENDIETA, OPTIMISTA

El coronel Carlos Mendieta y sus amigos siguen optimistas a pesar de los pesares.

Confían en que llegaremos a la solución cubana.

Y lo mismo opina un estudiante: Jesús Eguilior, que es partidario de los gobiernos netamente civiles. Todo se arreglará, para no dar gusto a los machadistas. Esas son sus palabras, inspiradas en buena filosofía, porque nadie estará más satisfecho de las disidencias cubanas que el fugitivo del 12 de agosto, que seguramente, al tomar el aeroplano repetiría mentalmente la frase de Luis XV: Después de mí, el diluvio.

Pero olvidaba que después del diluvio vino el arco iris, símbolo de la paz.

EL SECRETARIO DE LA PRESIDENCIA

El doctor Ramiro Capablanca, que acompañó en su viaje de retorno al alcalde de Tampa, grande y buen amigo suyo y de todos los cubanos, regresa hoy.

Hay interés por conocer las impresiones que traerá del Norte el secretario de la Presidencia, a quien el viajecito le habrá servido de descanso, ya que el ajetreo que lleva desde que tomó posesión del cargo es para rendir a cualquiera.

PROFETAS DEL RECONOCIMIENTO

Entre los optimistas, existe la creencia de que todo se solucionará y que el coronamiento de las negociaciones tan laboriosamente conducidas será el reconocimiento del gobierno de Cuba por el de Washington.

Y ya, en «entente» cordiale cubanos y americanos, tendrán solución satisfactoria la crisis económica y la crisis política, que están tan íntimamente unidas, que es muy difícil descasarlas.

NUEVAS REUNIONES

En casa de Mendieta, en casa de Torriente y en otros lugares hay reuniones de cubanos interesados en la sousición del problema nacional que urge cada vez más.

Cada día que se pierde, es un crimen de lesa patria, dicen algunos.

De ahí que se esté aprovechando febrilmente el tiempo perdido.

Algunos síntomas son muy buenos.

Entre ellos las libertades de los exoficiales presos.

Ese problema no podía tener por solución el arresto perpetuo.

Lo demás, vendrá por añadidura.

LORET DE MOLA

Largo tiempo estuvo conversando con el Presidente el señor Alejandro Loret de Mola, el infatigable Director del Trabajo de la Secretaría de Gobernación.

Según nos dicen habló del problema creado entre los tabacaleros y de la necesidad de solucionarlo de un modo satisfactorio para esa importante industria cubana, que está pasando tiempos tan malos y que podrán ser peores, si no se normaliza.

NEGOCIADOS NUEVOS

El señor Fernández de Velasco, Secretario interino del Trabajo durante la ausencia del doctor Giraudy, informó al doctor Grau de la marcha de dicho departamento, que necista más personal, y al efecto se crearán en él dos negociados más.

Para trabajar, desde luego, no para aumentar la nómina.

LA DIRECCION DE TELEGRAFOS

Los amigos de Lauzán siguen trabajando esta plaza para el que fué telegrafista de Columbia, como premio a su actuación en la última huelga, pero los amigos de Pedro Ignacio Pérez, dicen que éste fué revolucionario antes que Lauzán.

Salomón habría creado dos Direcciones, ya que no se puede partir por la mitad la que es objeto de disputa.

Pero el hijo de David no sabe que se pueden crear dos Negociados, pero no una dob Dirección en una Secretaría.

No hay que olvidar que en la ideología del Gobierno revolucionario estaba el «comprimirse» y no dilatarse burocráticamente.

OTRAS NOTICIAS

Será nombrado alcalde de San Nicolás el señor Carlos M. Fernández Gutiérrez.

El hijo del general Antonio Maceo será recibido hoy en audiencia por el doctor Grau.

El doctor Mulkay visitó al Presidente, no como político, ni como médico, sino como amigo...

Venta Especial de

"FAYA BENGAL"

Corte de 4 varas 1.95

sólo por esta semana

EL ENCANTO anuncia la primera gran venta especial de la Temporada. Una oportunidad que sabrá aprovechar toda persona de fino sentido económico. Porque el precio a que durante esta semana ofrecemos el corte de 4 varas de FAYA BENGAL — una de las telas de más boga de la temporada — no es fácil que podamos brindarlo después. La gran cantidad de esta tela que actualmente tenemos en stock nos aconseja reducirla prudentemente ofreciendo el exceso a este precio tan extraordinariamente económico. Precio sólo posible a las excelentes condiciones de compra que nos fué dado disfrutar en virtud de la gran cantidad por nosotros adquirida.

Aproveche esta excepcional oportunidad para hacerse un vestido bueno y elegante por sólo 1.95.

PLANTA BAJA.

El Encanto

Telf. A-7221

M.E.C.D. 2016

TREINTA AÑOS AL GARETE

LA OBRA DE LA INTERVENCION

L. V. de ABAD.

A los desmemoriados y a los jóvenes cubanos que aun no han llegado es sus cursos estudiantiles al estudio de la historia patria, les interesa conocer algunos hechos notorios de las relaciones entre los Estados Unidos y Cuba y los cubanos. Hechos en que se destacó —como caso único en la historia de las naciones—la actuación generosa y el carácter excepcional de la política y de la administración americana en Cuba, para sacarla «a flote». Esta república de Cuba tan maltratada, tan llevada al garete durante más de treinta años por sus propios y más activos y agresivos ciudadanos. Los males que padecemos no los provocaron nunca los Estados Unidos. Pudieron en su ideología, estar equivocados, pero su error si lo hubo fué a nuestro favor; dándonos más crédito, creyéndonos más capaces, de lo que en realidad éramos y somos, para gobernarnos como ellos se gobiernan. Pero esto no dá derecho al insulto, a la ofuscación y a la ingratitud.

En las postrimerías del 97, poco antes de implantarse en Cuba y Puerto Rico la Constitución autonómica de Moret, la revolución estaba sumamente quebrantada y su pacificación era muy semejante a la que atravesó la guerra de los diez años, por el año 77, y que produjo la paz del Zanjón. Esto lo sabemos todos los cubanos de aquel tiempo que aun vivimos: los que estaban en las ciudades y los que se hallaban en el monte. La revolución se sostenía por la entereza y voluntad de sus jefes, sus espartanos liborios en los campos de Cuba libre y por el tesón y optimismo de la Junta Revolucionaria de New York que tenía a Estrada Palma, Gonzalo de Quesada y Horatio Rubens a su cabeza. Pero, en ellos, su esperanza y sus energías se alimentaban principalmente de los alientos que les daba la prensa toda de los Estados Unidos, el pueblo americano y el propio Congreso de la Unión. La Diplomacia no permitía actuar a los hombres de Estado de Washington, como el corazón se lo pedía y fueron necesarios sucesos muy extraordinarios, favorables a la causa cubana, para que la «suerte fuera echada».

Con la desaparición de la esclavitud en los Estados del Sur y luego en Cuba; con la adquisición de Hawaii, prácticamente desde 1894, en que se constituyó una república —y el desarrollo de la industria remolachera en el Oeste americano, la idea tradicional de la política histórica americana por la anexión de Cuba, ya en 1898, había desaparecido de la mente de sus hombres de estado de mayor visión. Y por esto, al ser declarada la guerra a España se produjo la joint resolution, con la enmienda Teller por virtud de la cual los Estados Unidos declararon ante el mundo (y lo cumplieron) que renunciaban a todo acto de posesión o soberanía sobre Cuba.

Desde que se proclamó el armisticio con España, en Agosto de 1898, su actuación y proceder con el pueblo de Cuba fué de una filantropía y generosidad sin igual, no solo de parte del gobierno sino también, de sus instituciones humanitarias y aun por muchos particulares.

Con la ocupación militar y la constitución de su gobierno interventor, con Broocks primero, y con Wood después, hasta entregar la isla al gobierno republicano de Estrada Palma, hicieron en Cuba cosas enteramente desconocidas en la historia.

A los miles y miles de campesinos que se hallaban en la mayor pobreza y ruina los socorrieron con provisiones, ropas y materiales de construcción graciosamente donados. Para facilitar el licenciamiento de los cubanos en armas el Presiden Mc Kinley obtuvo del Congreso un crédito de tres millones de pesos que se distribuyeron entre los componentes de fila y clases del ejército libertador también como donación a Cuba. Los propios gastos del Ejército americano en Cuba fueron todos sufragados por los Estados Unidos, desde fines del 98 hasta mayo de 1902.

Durante la administración de Cuba por el Gobierno militar, los cubanos, que ocuparon el 99 por ciento de los puestos públicos en la administración del Estado y su totalidad en las corporaciones provinciales y municipales, bajo la supervisión americana y sin las influencias de las camarillas políticas pudieron aprender mucho. Se gobernó haciendo justicia y se administró con eficencia, economía y previsión. Los voluminosos Informes anuales de todos los departamentos dando cuenta al pueblo de Cuba de todo lo que se hacía, de todo lo que se recaudaba, de cómo se invertía el dinero del pueblo, son pruebas irrebatibles de nuestras afirmaciones.

Los cubanos más capacitados, en su mayoría del campo de la revolución, ocuparon los primeros puestos de la administración. Varona, Lanuza, Desvernine, Lacoste, fueron Secretarios del Gobierno militar americano; y en los puestos subalternos en los cuales era necesario tener práctica en la administración pública, quedaron los empleados del gobierno colonial, porque no es posible administrar ordenamente y revolucionar la administración al mismo tiempo; desde luego, todos los puestos de nueva creación se llenaron con personal cubano, mas o menos capaz, procedente de la revolución o recomendados al gobernador por su gabinete cubano. Y sin trasiegos, ni tragedias, ni parodias de comités de salud pública, que la seriedad del gobierno no podía permitir, se reorganizó totalmente, se saneó y se elevaron al mayor coeficiente de moralidad posible los procedimientos y los servicios de la administración pública.

Y dejaremos para el próximo artículo el enumerar las grandes mejoras que se hicieron y que en tres años, transformaron a Cuba.

SECCION

TELEFONOS:
Dirección A-4151
Jefe de Redacción. A-3205
Sección de Sports . M-7911

DIARIO DE LA MARINA

TELEFONOS:
Quejas M-7911
A. Clasificados . . A-3333
Agencia Mariano FO-7380

SECCION

AÑO CI — ACOGIDO A LA FRANQUICIA POSTAL. — HABANA, LUNES, 11 DE DICIEMBRE DE 1933 — EL PERIODICO MAS ANTIGUO DE CUBA — PAGINA NUEVE

Numerosos pueblos españoles dominados por los comunistas

EL GOBIERNO ENVIA TROPAS A RECUPERAR LAS CIUDADES EN QUE IZARON LA BANDERA NEGRA

Las fuerzas militares de la guarnición de Badajoz, que han sido reforzadas, patrullan las calles, habiéndose encargado del mantenimiento del orden el general Virgilio Cabanellas

MADRID, Dic. 10 (AP). La reanudación de los actos de violencia por parte de los sindicalistas y anarquistas, que no se avienen a aceptar la derrota que han sufrido las doctrinas de izquierda en las últimas elecciones celebradas en España, ha aumentado el número de las bajas entre los extremistas desde el viernes de la semana pasada, en que se inició el movimiento en Barcelona, propagándose a otras provincias, entre ellas Zaragoza y Huesca como más importantes.

En la mañana de hoy el número de muertos era de 57 y los heridos pasaban de doscientos. Las informaciones que tiene el ministro de la Gobernación dan cuenta de que han sido arrestados centenares de personas complicadas en el movimiento sindicalista.

En Zaragoza tres extremistas fueron muertos a tiros por las tropas cuando estas invadieron una casa que se había convertido en baluarte revolucionario.

En los choques habidos entre la policía y los extremistas en las calles de Zaragoza recibieron heridas varios revoltosos.

Desde Badajoz comunican que el general Virgilio Cabanellas se ha hecho cargo del mantenimiento del orden, patrullando las calles las fuerzas militares de la guarnición, que han sido reforzadas con destacamentos de otros puestos. Tan pronto como comenzaron a registrarse desórdenes en la ciudad de Badajoz, el gobierno dispuso la salida de tropas a fin de tener medios con qué dominar cualquier movimiento.

En Monvon y Alcalá de Burrea, en la provincia de Huesca, las tropas han sitiado a los rebeldes, los cuales proclamaron una república comunista.

Varias ciudades de la provincia de Teruel se han levantado en armas, izando en los edificios públicos banderas negras. A las mismas se han despachado tropas por las autoridades militares, esperándose que en breve caigan en poder del gobierno.

En Barcelona ha sido incendiado parcialmente el convenio de San Juan por los extremistas salvándose el resto del edificio debido a la rapidez con que intervinieron los bomberos.

Los rebeldes de pueblos aislados de la provincia de Teruel como Valderobles Las Matas, se han apoderado de los ayuntamientos y otros edificios públicos, proclamando la república comunista liberal. El Gobierno ha despachado fuerzas de caballería a los mismos, a causa de que la región se encuentra completamente cubierta de nieve.

Catorce guardias han perecido en España estos días

Se creen sofocados ya los brotes rebeldes en Huesca Alava y parte baja de Teruel

MADRID, Dic. 10. (AP).—Cómputos fidedignos de las sangrientas jornadas de ayer y anteayer indican que la revolución anarco-sindicalista española ha costado la vida a setenta y ocho personas, entre ellas catorce guardias civiles y guardias de asalto.

FOCOS REVOLUCIONARIOS

MADRID, Dic. 10 (AP).—El Ministro de la Gobernación señor Manuel Rico Avello manifiesta que la revolución anarco-sindicalista ha quedado definitivamente sofocada en las provincias de Alava y Huesca y en la parte baja de Teruel.

SE EXTIENDE LA HUELGA DE CAFES

MADRID, Dic. 10.(AP).—Los conserjes e intérpretes de hoteles han decidido sumarse a la huelga de los dependientes de café, habiéndolo hecho ya el miércoles los de los bares, tabernas y ultramarinos.

Ha sido suspendida por orden gubernativa la publicación del órgano de los sindicalistas en la prensa «El Mundo Obrero» y detenidos el director y redactores por haber dado un artículo editorial en que se incita a la sedición.

El jefe socialista y ex-diputado a Cortes Trifón Gómez manifiesta que la Unión General del Trabajo no se hará solidaria de la huelga.

ARRESTADOS TODOS LOS JEFES DE DIVISIONES FERROVIARIAS ESPANOLAS

Dice el coronel Lindbergh que el auto-giro inventado por el ingeniero español La Cierva representa para la aviación mundial un adelanto lo menos de medio siglo

En vuelo desde Ginebra a Lisboa se vió obligado a amarar en Santoña, donde fué huésped de la familia Albo. Al reanudar el vuelo hacia la capital portuguesa, un temporal lo forzó a descender en la frontera natural con Portugal, en el río Miño, frente a Caldelas de Tuy

SANTOÑA. (Santander).—La señora de Lindbergh (x), en el noble hogar de los señores de Albo, donde el célebre aviador y su esposa fueron solicitamente atendidos. La familia del conocido industrial, acompaña a Mrs. Ana Morrow de Lindbergh.

(Correspondencia especial para el DIARIO DE LA MARINA)

SANTANDER, Noviembre 13.—El glorioso aviador americano Charles Lindbergh, que en compañía de su esposa Mrs. Ana Morrow, se dirigía de Ginebra a Lisboa, con posible escala en San Sebastián, desorientado a causa del temporal y la niebla se ha visto obligado a amarizar en Santoña, donde permaneció dos días como huésped de honor de la familia Albo, industrial cuyo nombre es conocido en todo el mundo, anto las autoridades de Santoña como la familia Albo y el pueblo todo, dispensaron a los esposos Lindbergh las más cordiales atenciones.

DELICADOS OBSEQUIOS A LA SEÑORA LINDBERGH

SANTANDER, Nov. 13.—Comunican de Santoña algunos detalles acerca de la estancia del aviador Lindbergh en aquella villa. Las señoritas Antonia Echevarría, Soledad Ojeda, Luisa Castillo y Pepita Echevarría, en representación de las muchachas, visitaron a la esposa de Lindbergh para ofrecerla un ramo de rosas y crisantemos que agradeció entusiasmada.

Cuando el «hidro» iba a salir esta mañana, una muchacha, llamada Marina López, en representación de las jóvenes obreras de la industria conservera, llevó a la señora Lindbergh otro ramo de flores magnífico.

ANTES DE LA SALIDA SE LE INDICO LA CONVENIENCIA DE QUE APLAZARA EL VUELO

SANTANDER, Nov. 13.—El Observatorio de esta población, momentos ante de partir Lindbergh, le envió un telgrama, diciéndole que reinaba un fuerte viento Noroeste en la costa, acompañado de fortísimos aguaceros, recomendándole que desistiera de sus propósitos de reanudar el vuelo, aplazándolo hasta mañana. Lindbergh, después de leer el texto, dijo que no tenía importancia.

LINDBERGH HABLA DEL VUELO DE BARBERAN Y COLLAR Y DEL AUTOGIRO CIERVA

SANTANDER, Nov. 13.—El avión que tripula Lindbergh se denomina «Albatros», tiene 750 caballos de fuerza, desarrolla una velocidad de 395 kilómetros por hora, el motor pesa 400 kilos y lleva doble conducción, por lo cual el matrimonio puede ayudarse mutuamente.

El aparato salió del lago Constanza a las once de la mañana. Atravesó Francia de Este a Oeste para salir a la costa vasca entre Biarritz y Bayona; y siguió el viaje sobre el Norte de España. Al despegar tenía en las alas nieve. Lindbergh, hablando del vuelo de nuestros aviadores Barberán y Collar, manifestó que fué naravilloso, y que, a pesar de su desgraciada desaparición, ellos han abierto amplios horizontes a la navegación aérea trasatlántica. Refiriéndose al autogiro Cierva, dijo que significa un adelanto en la aviación mundial lo menos de medio siglo.

El coronel Lindbergh ha sido visitado por los periodistas en Santoña, en la casa de D. José Albo, importante industrial, quien no permitió fuera a ningún hotel.

Las primeras palabras de Lindbergh fueron para agradecer la hospitalidad que le brindaba aquella familia y el cariñoso recibimiento que le hizo el pueblo de Santoña. Expresó su enorme satisfacción al pisar el pueblo español.

Después dijo que habían salido de Ginebra a las once de la mañana, con el propósito de ir a Lisboa; pero que en la costa Norte española les sorprendió un terrible temporal que les impidió proseguir el viaje. Entonces, con un siemple, pero magnífico aparato de «radio», rogó al embajador de su país en Madrid solicitase autorización de nuestro Gobierno para poder amarar en puerto español, y cuando, recibida la autorización, se dispuso a hacerlo se decidió por Santoña.

Tanto él como su esposa se han dejado hacer fotografías, y dicen que piensan salir para Lisboa mañana mismo, o tan pronto como el tiempo se lo permita.

LOS ESPOSOS LINDBERGH REANUDAN EL VUELO

SANTANDER, Nov. 13.—Esta mañana, a las once, reanudó el vuelo el aviador Lindbergh con su esposa. Antes de partir expresó ante las autoridades su satisfacción por las atenciones halladas en España.

LINDBERGH CAE EN CALDELAS DE TUY

VIGO, Nov. 13.—Se acaban de recibir noticias de Tuy diciendo que el aviador Lindbergh cayó a 40 vilómetros de Vigo, en el sitio conocido por Caldelas de Tuy, ingorándose si en tierra o en el mar. Para Caldelas ha salido el cónsul norteamericano.

Después de las cinco y media se supo que Lindbergh, molesto por la niebla, había amarado, sin incidente, cerca del islote de Filha Boa, en el río Miño en la frontera natural de España y Portugal.

Lindbergh y su mujer se dirigieron a Valenca do Minhó (Portugal) en el automóvil del Ayuntamiento de dicha población y fueron recibidos con gran entusisamo por la población, celebrándose en el Ayuntamiento una recepción.

Lindbergh, después de haber dado cuenta de la intención de pasar la noche a bordo de su «hidro», ha pedido 200 litros de gasolina, que ha pagado con un cheque, para reanudar mañana temprano su vuelo hacia Lisboa.

VARIOS CENTENARES DE MILES DE JOVENES PIDEN ARMAS PARA BATIR A LOS REVOLUCIONARIOS

Hasta ahora la revolución tiene importancia por el número de pueblos afectados por el movimiento, pero no porque la misma tenga la menor probabilidad de éxito, dice el Gobierno

MADRID, Dic. 10. (AP.).—Los elementos fascistas y tradicionalistas han enviado comisiones al gobierno del primer ministro Martínez Barrios, ofreciéndole sus servicios al gobierno en vista de la gravedad que asume la revolución comunista.

Tanto los fascistas como los tradicionalistas que cuentan con centenares de miles de afiliados en su mayoría jóvenes, en toda España, están dispuestos a combatir el comunismo, si el gobierno les facilita las armas necesarias.

A OSCURAS LA BARRIADA DE CIUDAD LINEAL

MADRID, Dic. 10. (AP.).—En el barrio madrileño de la Ciudad Lineal, situado en los suburbios de la capital, hizo explosión una poderosa máquina infernal en uno de los registros eléctricos, dejando a toda la barriada a oscuras.

SIGUE TOMANDO MEDIDAS GOBIERNO

MADRID, Dic. 10. (AP.).—El consejo de ministros se reunió hoy bajo la presidencia de Martínez Barrios para estudiar las próximas medidas que, de acuerdo con la Ley de Orden Público, deben adoptarse para sofocar nuevos brotes comunistas en España.

Hasta ahora la revolución tiene importancia por el gran número de poblaciones donde se ha alterado el orden y no por que la tal revolución roja tenga las menores probabilidades de éxito.

Con noticias el Gobierno de que los agitadores estaban haciendo presión sobre los ferroviarios para que se declarasen en huelga, paralizando las comunicaciones, y sabiendo que los directores de las Divisiones ferroviarias se inclinaban a hacer presión cerca de las masas en tal sentido, ordenó el arresto de todos los jefes, con lo que se cree conjurado el inmediato peligro de la huelga.

CABLEGRAMAS POR CORREO

LA COSILLINA DE AHORA

Por C. CABAL.

Bueno, que está D. Indalecio Prieto con eso de los petróleos, que le aplican un fósforo y estalla...!

Hizo la cosa él solito cuando tenía la Hacienda entre las manos, y cree que en el futuro Parlamento le pedirán que lo aclare, y ya prometió en un mitin:

—Al que me difame en esto, le horado de un balazo la cabeza...!

Así que la cuestión no es un negocio.

Es un peligro de muerte.

De la necesidad de penitencia.

De todos modos, hay que resignarse a lo que pueda venir...

La población de España se calcula sobre veintidós millones. En cuanto que comience el Sr. Prieto la horadación de cabezas entre los que pretenden que se aclare la susodicha cuestión, a lo más, quedaremos cuatro gatos...

Y todo, por reirnos de los curas, que predican por ahí:

—Hay que hacer penitencia a toda costa, hermanos en el Señor...!

Y sí, sí que nos reimos...!

Pero luego el Señor bien que nos manda quien acabe con nosotros...!

Una guerra... Una grippe... Un Sr. Prieto...

El Iris entre las nubes.

Pero ¿por qué el Sr. Prieto, en lugar de aportar los documentos que esclacieran la cosa, promete que va a hacer y acontecer con los que le tratan de ella...?

Hay esta explicación, inadmisible:

—Es que quiere impedir las elecciones...!

Porque claro, se comprende...! A ver quien va al Parlamento con un hombre que tiene ésta intención...!

Pero hay que pensar las cosas...! Supongamos que dice un diputado en una sesión cualquiera:

—Señores, que la cosa está que arde...!

Y el Sr. Prieto lo mata.

Supongamos que luego, hacia la noche, exclama otro diputado:

—A ver, luz...! Que den la luz...!

Y el Sr. Prieto lo mata.

Supongamos que así, poquito a poco, llega a matar hasta diez.

Pero a los diez, o a los once, o si se quiere a los doce, tendrá que prevenirle el Presidente:

—Señor Prieto, haga el favor, porque esta Vd. faltando al Reglamento...!

La explicación psicológica.

Al Sr. Prieto le consta que con procedimientos de esta clase, ni impide nada, ni consigue nada.

Es otra la explicación.

Es que el Sr. Prieto está seguro de que él procedió en justicia, con toda la limpieza imprescindible, y enójale el que lo duden.

Pero y entonces, Dios mío, a qué meterse a ministro...?

Grita un rapaz en la calle, se arremolina la gente, le pregunta un señor lo que pasa...

—Hi... hi... hi...!

Vaya por Dios...!

—Pero, hombre, que te pasa, dilo pronto...?

—Que aquel me llamó ministro...!

Bueno, que el otro escapó, porque si no, menudo linchamiento...!

Y es preciso aceptar la realidad... Al Sr. Prieto, persona, sin duda lo respeta todo el mundo. Al Sr. Prieto, ministro, sin duda, todo el mundo lo discute...

Y es que en los tiempos que corren, cuando se llega a persona se debe procurar no descender...

Aumentaron las actividades de los revolucionarios en Barcelona

QUINIENTOS REVOLUCIONARIOS ATRINCHERADOS EN EL CUARTEL DE VILLANUEVA DE LA SERENA

Dos trenes de socorro enviados a Puzol, lugar donde fué descarrilado el tren expreso, para prestar los primeros auxilios fueron tiroteados ayer por los grupos de comunistas

MADRID, diciembre 10. (AP.)—Se han recibido telegramas de Valencia, dando cuenta de que los extremistas tirotearon dos trenes de socorro que habían salido de aquella ciudad rumbo a Puzol, después del descarrilamiento del tren expreso, con el fin de prestar los primeros auxilios a los heridos y llevarlos a la ciudad.

Los extremistas tuvieron que huir ante el fuego de la guardia civil que custodiaba los trenes.

QUINIENTOS REBELDES SITIADOS EN UN CUARTEL

MADRID, diciembre 10. (AP.) — Despachos de Villanueva de la Serena, cerca del Guadiana, a 58 millas al Este de Badajoz, recibidos en el ministerio de la Gobernación, dan cuenta de que en un combate entre las fuerzas y los extremistas, resultaron muertos un sargento y un cabo, sin que hasta ahora haya podido conocerse el número de bajas de los insurgentes.

Se calcula que unos 500 extremistas se han parapetado en el cuartel de la guardia civil de dicha localidad.

Las autoridades militares han concedido un plazo de seis horas a los rebeldes para que se rindan, anunciándoles que si transcurrido ese plazo no lo hicieran, el cuartel será bombardeado con artillería.

HACE EXPLOSION UNA BOMBA EN EL TEATRO PARDIÑAS

MADRID, diciembre 10. (AP.) — Los extremistas colocaron hoy una bomba en el teatro «Pardiñas», de los suburbios de esta capital, la cual cuasó desperfectos, pero no produjo ninguna víctima.

DOSCIENTOS EXTREMISTAS SE ENCUENTRAN DETENIDOS EN LA CARCEL DE ZARAGOZA

ZARAGOZA, diciembre 10. (AP.)— El gobernador civil de esta provincia considera casi terminado el movimento revolucionario en esta región después del arresto de 200 de los 500 extremistas complicados en el mismo, habiendo manifestado a la prensa que, por lo menos, catorce de los detenidos son peligrosos líderes terroristas.

NIEGA EL GOBIERNO EL RUMOR DE QUE EL COMPLOT OBEDEZCA A LAS MANIOBRAS POLITICAS

Los panaderos de Barcelona han iniciado la huelga y se cree que muchos mineros de la cuenca carbonífera astur abandonarán hoy el trabajo. Conventos e iglesias quemados

MADRID, Dic. 10. (AP.)—El ministro de la Gobernación tiene noticias de que ocho iglesias y conventos han sido incendiados en estos días, habiendo quedado totalmente destruídos dos de los edificios.

Los panaderos de Barcelona, según los últimos despachos, han iniciado la huelga y se tiene entendido que mañana irán al paro muchos mineros de la cuenca carbonífera asturiana.

El señor Rico Avello comunicó a los periodistas que habiéndose expresado cierto político de gran significación en el sentido de que la revolución anarco-sindicalista obedece a maniobras urdidas por el presidente del consejo, deseaba hacer constar que el Gobierno para desvirtuar tales manifestaciones solo tiene que exhibir la actitud que ha adoptado contra los rebeldes, agregando que en el pleito político ha obrado con imparcialidad.

Las medidas adoptadas por el Gobierno han servido para que el movimiento no se iniciara con la virulencia que se esperaba.

En Barcelona, dijo el ministro, salvo algunas coacciones los obreros no han abandonado el trabajo.

En Zaragoza continúa cierta agitación e intranquilidad debido a que no ha cesado completamente el tiroteo en las calles.

El jefe del Gobierno, señor Martínez Barrios, informó a la prensa esta mañana que serán declarados hechos de guerra aquellos en los cuales perdieron la vida miembros pertenecientes a las fuerzas del Gobierno.

Según las versiones circulantes el Gobierno facilitó el desarrollo del movimiento sindicalista para restar importancia a la apertura de las Cortes, que tienen ahora una trascendental significación derechista, y no falta quien asegura que los cavalistas están complicados en la revolución.

Las dos versiones han sido desmentidas por el Gobierno, diciendo que es completamente absurdo pensar que los tradicionalistas tengan ningún punto de contacto con esta revolución y que, a mayor abundamiento, se han ofrecido para combatirla con las armas.

Varios grupos de extremistas se dedicaron en Barcelona a asaltar los establecimientos, apoderándose de las mercancías.

Los terroristas han colocado patrullas en las carreteras, las cuales se dedican a detener los automóviles obligando a los ocupantes a descender de los mismos. En el caso de que los vehículos estuviesen ocupados por obreros, les repartían armas para que ayudasen al movimiento revolucionario.

Más cab es de España en la página 12.

DUEÑOS DE UN PUEBLO VARIOS EXTREMISTAS

MADRID, diciembre 10. (AP.) — Comunican de Huesca que las fuerzas de la Benemérita que regresan de Albalaje de Cinca manifiestan que los extremistas de aquella localidad se rindieron después de haberse adueñado de la población y de haber obligado a 150 vecinos a permanecer arrestados en sus casas.

Agregan que encontraron gran cantidad de bombas, hachuelas y otras armas.

En Calasanz hallaron poca resistencia las fuerzas de la guardia civil, las que se encontraron convertidos en ruinas los archivos municipales así como dinamitado un puente.

En esta ciudad fueron rechazados quince extremistas que intentaron apoderarse de un arsenal. En las descargas que hicieron los terroristas en la huída, hirieron a una guardia civil.

PRIMO DE RIVERA OFRECIO AL GOBIERNO 1.500 HOMBRES BIEN DISCIPLINADOS Y ENTRENADOS

MADRID, diciembre 10. (AP.) — Una comisión del fascio que preside Antonio Primo de Rivera, hijo del ex dictador de los mismos apellidos, se ha ofrecido al ministro de la Gobernación, señor Rico Avello, para ayudarle a suprimir la revolución sindicalista.

El gobierno dió las gracias al señor Primo de Rivera, contestándole que tendrá en cuenta su ofrecimiento.

Manifestó Primo de Rivera al ministro de la Gobernación, que puede poner inmediatamente a la disposición del Gobierno 1.500 hombres disciplinados y conocedores del manejo de las armas.

Los tradicionalistas también ofrecieron al Gobierno mil hombres, por el momento.

Hablando con el corresponsal de la «Associated Press», el señor Primo de Rivera dijo:

«Mi organización ha ofrecido sus servicios al Gobierno en vista del peligro en que se encuentra mi patria. Esto no indica ningún cambio de política del partido fascista español sino simplemente la expresión de nuestros sentimientos como españoles en las presentes circunstancias críticas».

AgregN que los fascistas que ofrece podrían relevar a las fuerzas que custodian los edificios púbiicos y las iglesias y conventos.

PERSECUCION DE EXTREMISTAS EN HUESCA

MADRID, diciembre 10. (AP.) — La Guardia Civil y la infantería han suprimido el movimiento sindicalista en Rivera de Cinca, Alcanten, Peralta de la Sal y otras poblaciones de la provincia de Huesca que se hallaban en poder de los extremistas.

Las fuerzas públicas, usando ametralladoras, persiguieron a los rebeldes. En Tormos también se ha generalizado la fuga de los extremistas, que se dirigen a Alcaiá de Huerra, perseguidos por la fuerza pública.

En un breve encuentro que ocurrió en Burrea del Gallego entre los rebeldes y la Guardia civil, perdió la vida un guardia y murieron también varios rebeldes.

30 MUERTOS EN UN ACCIDENTE DE UN CONVOY

Reina gran alarma en Gijón como consecuencia de las actividades terroristas

VALENCIA, dic. 10. (AP).—Un diputado a Cortes valenciano, manifiesta que llegan a treinta las personas que murieron en el descarrilamiento registrado en esta provincia, habiendo sido extraídos varios cadáveres de dos vagones que se hallaban sepultados entre los despojos de la catástrofe.

EL TERROR ANARQUISTA EN GIJON

GIJON, dic. 10. (AP).—Han hecho explosión varias bombas en distintos lugares de esta ciudad, pereciendo un inocente viandante.

Reina gran alarma entre el vecindario ante la huelga general señalada para mañana.

Frases optimistas de Su Santidad el Papa

CIUDAD DEL VATICANO, Dic. 10 (AP). — Dirigiendo la palabra a los peregrinos de habla castellana que acuden a la Ciudad Eterna con motivo del Año Santo, Su Santidad el Papa Pío XI ha manifestado que «la Divina Providencia ha acudido en ayuda de España» para dar la victoria a las derechas en las recientes elecciones de aquel país.

«Un rayo de luz —dijo el Vicario de Cristo— ha surgido en el horizonte dándonos la esperanza de un porvenir más risueño».

Terminó Su Santidad exhortando a todos los españoles a deponer sus divergencias en bien de la Humanidad.

CUÑITA

Efectivamente, este Gobierno se parece bastante al de Machado en cuanto a mirar a la Prensa con poca simpatía, según dice «El País» en un editorial.

Y como no vemos la menor traza de que esa política varíe, con toda franqueza aconsejamos al público que se vaya preparando a perder la costumbre de leer periódicos.

M.E.C.D. 2016

VIBORA Y ASOCIACION CUBANA VENCEDORES AYER EN EL VEDADO

HABRA GRANDES COMPETENCIAS DE NATACION EN LA Y. M. C. A. EL PROXIMO DOMINGO DIA 24

SPORTS — DIARIO DE LA MARINA — SPORTS

PAGINA DIEZ — HABANA, LUNES, 11 DE DICIEMBRE DE 1933 — ANO CI

HAN SIDO CONVOCADAS POR LA "Y" UNAS COMPETENCIAS DE NATACION PARA EL DIA 24

Don Pedro Miranda, el entrenador de los muchachos de la casa espera que sean sus discípulos los que carguen con los trofeos que se donan. Habrá competencias para todos los nadadores

La Y. M. C. A: convoca por este medio, a todos los atletas de Cuba, que practiquen Natación y Divng, para unas competencias individuales, que se celebrarán en la piscina de esta Sociedad, Egido 12, el día 24 de Diciembre, en las categorías de NOVICIOS, JUNIORS, SENIORS y VETERANOS.

BASES:

PRIMERO: El nombre de estas competencias, será: PREMIO DE PASCUA.

SEGUNDO: El objeto de estas competencias, será mantener el estilo de los nadadores durante el invierno y acostumbrarles a nadar en esta época del año, preparándose así para competir en otros climas.

TERCERO:—Las reglas, por las cuales se regirán estas competencias, serán las de la National Collegiate Athletic Assn.

CUARTO:—Podrán tomar parte en estas competencias, atletas inscriptos regamentariamente en instituciones, pudiendo pertenecer o no, a la U. A. A. de C. y atletas libres, siempre que prueben su condición de amateurs.

QUINTO:—Se donará una copa de plata. «PREMIO DE PASCUA», en la cual será grabado el nombre del mayor acumulador de puntos, en la categoría junior o senior, esta copa, pasará a poder del nadador que logre inscribir su nombre en el 1 a 3 años, sin necesidad de que éstos sean consecutivos, permaneciendo en la vitrina de la Y. M. C. A., hasta tanto no sea ganada definitivamente y entregándose una copia miniatura cada año, al nadador que inscriba su nombre en ella.

SEXTO:—Habrá Medallas de Oro Plata y Bronce, para los primeros, segundos y terceros lugares, de cada evento y en cada categoría.

SEPTIMO:—Para obtener medallas en los 2 y 3 lugares, será necesario, que hubiere de 3 a 4 competidores respectivamente en cada evento, como mínimo.

REGLAS PARA ESTOS EVENTOS

NOVICIOS

(1):—40 yardas libre.
(2):—60 yardas de pecho.
(3):—Diving desde trampolín de 1 metro.
(4):—60 yardas de espalda.
(5):—100 yardas libre.

SENIORS

(1):—100 yardas libre estilo.
(2):—200 yardas estilo de pecho.
(3):—Diving desde trampolín, de 3 metros.
(4):—100 yardas estilo de espalda.
(5):—220 yardas libre estilo.

JUNIORS

(1):—40 yardas libre.
(2):—100 yardas de pecho.
(3):—Diving desde 3 metros.
(4):—80 yardas de espalda.
(5):—160 yardas libre.

VETERANOS

100 yardas estilo libre único evento.

(1):—Un nadador no podrá tomar parte en más de 2 eventos, en cada categoría y en caso de empate en la puntuación final, tendrá preferencia el de mayor categoría.

(2):—Los nadadores de categorías inferiores pueden competir en la categoría inmediata y en la siguiente superior, menos en la de Veteranos, que será exclusivamente para este grupo.

(3):—Para obtener el título de mayor acumulador, sólo se contarán los puntos de una sóla categoría.

(4):—Se consideran NOVICIOS, JUNIORS, SENIORS y VETERANOS en estas competencias.

(a):—Categoría NOVICIOS, os nadadores que se encuentren dentro de esta categoría, según las bases de las competencias «NOVICIOS DE LA Y. M. C. A.», salvo los ganadores de 2 lugares y relevos de dichas competencias, los cuales podrán competir en esta categoría.

(b):—Categoría JUNIORS. Serán Considerados como tales, a los no ganadores de lugares en competencias de la U. A. A. de C.

23 Competencias Nacionales de VARADERO, Junior o Senior.

3:—Competencias Internacionales 1, 2 y 3 lugares.

4:—Juegos Deportivos CENTRO AMERICANOS, 1, 2, 3, y 4 lugares.

(c):—Categoría SENIORS, podrán tomar parte en esta categoría cualquier nadador de las anteriores y siendo extranjero con mas de tres meses de residir en Cuba.

(c):—Categoría VETERANOS. Solo podrán participar en ella, los nadadores mayores de 30 años, cubano o extranjero con más de un año de residir en Cuba.

La cuota de inscripción, será de 50 centavos por atleta en cada evento de cada categoría.

Los ganadodes de cualquier evento, no perderán su condición de NOVICIO o JUNIOR «aun ganando eventos en categoría superiores» para las competencias de NOVICIOS o inter-club JUNIORS de la Y. M. C. A.

Las inscripciones pueden hacerse en la oficina de la Y. M. C. A., todos los días, de 9 a. m. a 9 p. m., entregándose un recibo de la inscripción al hacerse ésta y sin la presentación del cual, no se podrá competir

El cierre de inscripciones, será el sábado 16 de diciembre, de 1933, a las 5 de la tarde y el miércoles 20, a las 9 p. m., se reunirán los representantes o delegados de los nadadores, en las oficinas de esta sociedad, para verificar sorteos y confeccionar los Heast eliminatorios.

La dirección de estas competencias así como nombramiento de los oficiales y jueces y cualquier dificultad o asunto relacionado con la misma, correrá a cargo de la Comisión Organizadora y ésta podrá adoptar las medidas que estime oportunas, para la buena marcha de estas justas.

Las competencias, se celebrarán el domingo 24 de diciembre, a las 2 de la tarde, en la piscina de la Y. M. C. A. y en caso de ser necesario eliminaciones, éstas se efectuarán el día anterior a las 9 p. m.

JOSE I. DIGON.
Comisionado de Natación.
PEDRO MIRANDA.
Coach de Natación.

Fué un gran dia el de ayer en el track de "Oriental Park"

Oregon Citezen sorprendió con su triunfo. Hard ganó la de mejores sprinters. Mucho público

Fué la función dominical de ayer, un señalado éxito para el Club Hípico de Cuba, un numeroso público invadió desde temprano, el bello Hipódromo de Oriental Park, recordando con su nota de color, otros días mejores.

Siete eventos de inmejorables equinos fueron celebrados, con la debida aprobación del respetable, que cayó sobre sus favoritos, con mayor ardor que otros días.

Doc Conner se apuntó el primer triunfo de la tarde, derrotando a contrarios como Dianamede, Charming Ema y Our Moment, que gozaban la preferencia en las apuestas, superó al grupo y resultó un ganador fácil.

Oregon Citezen obtuvo los laureles de la segunda carrera, con buen trabajo del jockey Fernández, rompiéndole el cuento a Damocles, que alcanzó el show y con Netie Pebbles por delante.

Bauty Belle, la hija del Coronel Vennie, corrió de una manera soberbia esta carrera, sin novedad en la arrancada se mantuvo al frente de la procesión y todavía tenía gasolina, para seguir desistiendo Kaewatin de la lucha por alcanzarlo, ganando por buena ventaja.

Wandering Gold, merecía el triunfo en la cuarta carrera, Martínez, que iba montando a Joust ,tuvo que darle mucho látigo para vencer al primero, con todo su favoritismo, por poco le rompen el paso doble.

Hard Rock, le ganó a un grupo de sprinters, de los mejores del Hipódromo, como Little Turtle, Hasty Girl, Melson Black Vim y Satin Shoes, que fué el más jugado, lo mismo que el hijo de Westy Hogan, buen triunfo del jockey Lara.

Earl of Warwick, ganó su prueba de ayer, con un final fuerte, en el último salto dominó a Southern Cloud, que venía como un tigre para arriba de la varilla.

La última carrera del día, fué para el magnífico ejemplar de Rivero, My Last Honey, segundo de Tea Topics y Black Torch, dejando en el rebote al célebre Polar Sea, que no corrió bien.

La Quniela Dupla, Earl of Warwick-Southern Cloud. Pagó $5.40.

Daily Double Beauty Belle- Joust, $9.60.

"JOE" CASTRO FALLECIO

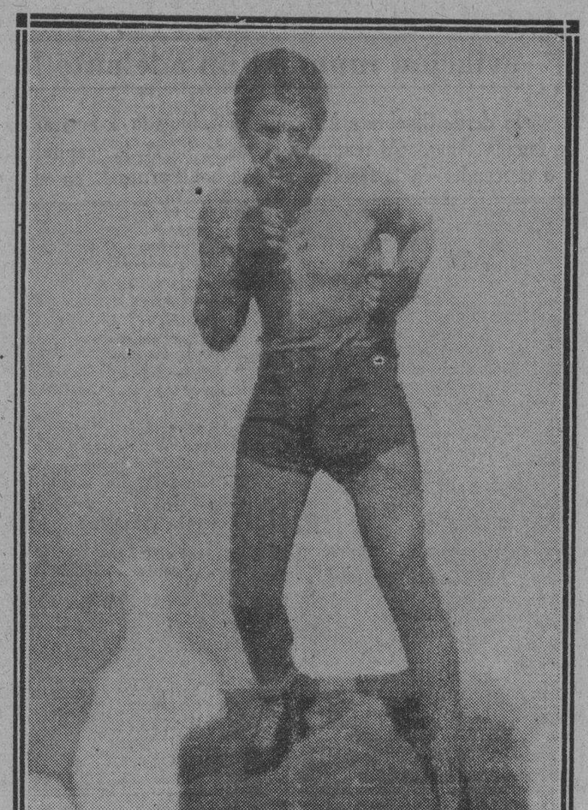

Este es el excelente peleador cubano «Joe» Castro, que ha fallecido recientemente en su domicilio, Maloja 47. Es bastante conocido de los fanáticos por haber sostenido importantes encuentros con boxeadores de la categoría de Panchón Martínez, Díaz Canseco, Pineda y otros de cartel. Paz a sus restos.

Mickey Cochrane irá de manager de los Tigres según Navin

Esta noticia ha sido dada a la publicidad, asegurando que el martes, 12, será ya oficial

DETROIT, Michigan, diciembre 9. (AP).—Frank J. Navin, presidente de los Detroit Tigres, acaba de anunciar la contrata de Mickey Cochrane, catcher de los Atléticos de Filadelfia, para cubrir la dirección de su novena en 1934.

«A menos que se presenten complicaciones inesperadas»—dijo Navin hoy—«Cochrane será el manager de los Tigres en la próxima temporada. He sostenido ayer una larga conversación telefónica con Connie Mack y hemos llegado a un acuerdo».

«La transacción oficial se efectuará en Chicago el martes, aunque puede darse ya por seguro que Mickey será el sustituto de Harris en la dirección de nuestro club. Creo que es una buena adquisición y sospecho que los Tigres, encabezados por tan experimentado jugador podrán nivelarse el próximo año y resultar fuertes contendientes al trapo».

Cochrane, que ha sido catcher regular de los Atléticos desde que ingresó en el team procedente del Portland en 1927, decayó un poco el año pasado, después de haber sido considerado el mejor receptor de ambas Ligas, pero aun se mantiene entre los líders y no cabe duda de que podrá resultar un guía útil y un compañero eficaz para los pitchers del Detroit.

Navin tiene la firme impresión de que Tommy Bridges, el escolar Rowe, Specs Sorrell y Fred Marberry ganarán sus choques con más consistencia tan pronto trabajen bajo la dirección de Cochrane.

No se sabe qué jugadores cederá el Detroit al Filadelfia, ni la cantidad que acompañará como pago a sus servicios.

ESTA NOCHE EN EL HABANA MADRID UGALDE Y EPIFANIO CONTRA VALLEJO Y EMILIO

Mucho público asiste al Habana Madrid donde se ofrecen grandes programas. Ayer Pascau y Vallejo perdieron con Labat y Echevarría. Emilio-Epifanio ganaron a Ugalde-Gayarre

Pese al frío que reinó en la noche de ayer, el público que asistió al Frontón del Habana Madrid fué numeroso, demostrando una vez más que el fanático es un ser que si el espectáculo que se le ofrece lo amerita, desafía no sólo la lluvia y el frío, sino todas las inclemencias juntas, ya que va a gozar con su espectáculo favorito.

En la función de la tarde, Constante y Azpeitia, ganaron a Ali y Cubota, los que se quedaron en 21. Pagaron los boletos a $1.85 .El segundo partido fué para Emilio y Epifanio, que superaron a Ugalde y Gayarre, que sólo lograron 21 tantos. Sus tickets fueron pagados a $2.98.

La primera quiniela la ganó Valenzuela, que pagó $3.74 y la segunda Ugalde, con un pago de $1.22.

Asistió también a esta función un público numeroso, demostrando palpablemente la afición que existe a este deporte en ésta, y los buenos partidos que se están celebrando en el Habana Madrid.

En la noche, Guillermo y Pianca, lograron ganar a Roberto y Girón, que se quedaron en 17 tantos. Sus boletos se cotizaron a $1.85. Pianca está ya perdiendo por completo el miedo escénico de los primeros días y mejora en su juego.

La quiniela de apertura fué para Guillermo, que logró dar a sus fanáticos, un dividendo de $2.42.

El segundo partido de la noche, el que ya hemos acostumbrado llamar estelar, respondió a esta denominación, y los tantos de la última decena fueron presenciados por la multitud que colmaba las gradas de pie, ya que los cuatro muchachos que estaban en la arena, hicieron verdaderas filigranas por anotarse la victoria.

El partido fué azul desde el principio, logrando los vestidos de este color, Echeveverría y Labat Menor, una ventaja que en algunos instantes llegó a ser de seis tantos, pero allá por el tanto 22, se les ocurrió a Vallejo y Pascau mejorar en sus juegos, mejor dicho a Pascau que había sido bastante pifión, y allí fué Troya, empataron en 24, 25 y 26, pero después los azules volvieron a establecer contacto en forma con el tanteador y ganaron el partido. El Nene jugó en los primeros tantos- pero al final se contagió algo de su compañero y perdió en dos ocasiones distintas, el chance de empatar. Pagaron a $1.28.

La seguda quiniela pareció por unos instantes ser de Valenzuela, que hubiese abonado $10.20, ya que llegó a cinco tantos, mientras ninguno de sus oponentes lograba un sólo tanto, pero se impuso más tarde Labat, que pagó $1.39.

El último partido fué para Constante y Montes, que dejaron en 20 a Valenzuela y Azpeitia.

EMILIO Y VALLEJO, CONTRA UGALDE Y EPIFANIO, ESTA NOCHE

Si bueno fué el programa de ayer noche, mejor será aún el de ésta, ya que como plato fuerte se les servirá a los fanáticos que asistan el encuentro de Emilio y Vallejo, una pareja de coraje y empuje, combinada contra Ugalde y Epifanio, quienes no se quedan muy atrás en eso de la pelota, la cesta y el frontis.

En el primer partido, los ganadores de la última de hoy, Constante y Montes, juagarán contra Azpeitia y Ali y en el de clausura, Echeverría y Gayarre, lo harán contra Valenzuela y Labat.

Habrá, además, las dos quinielas acostumbradas, o sea, que para el fanático, esta noche no hay dilema, hay que ir al Habana Madrid.

¡QUE JUEGO!

VIBORA TENNIS CLUB

	V.	C.	H.	O.	A.	E.
J. Arias cf.	5	1	1	3	0	0
J. Figueras lf.	3	3	1	2	1	0
C. Martínez c.	5	2	2	4	1	1
F. Gay 2b.	5	1	3	4	5	0
E. Gallardo ss.	4	0	0	1	3	0
M. Costales 1b.	4	1	1	11	1	0
O. Reguera rf.	5	1	1	1	0	0
Ramírez, 3b.	5	0	1	1	1	0
M. Fernásdez p.	4	3	4	0	2	0
Totales::	40	12	14	27	14	1

DEPORTIVO MATERVA

	V.	C.	H.	O.	A.	E.
R. Dopico cf.	4	0	1	1	0	0
A. Arrué rf.	4	0	2	4	0	0
J. M. Torres ss.	4	0	1	2	4	0
M. Aguirre 3b.	3	0	0	1	4	2
J. Pujolar lf.	4	1	1	2	2	0
M. Fernández 2b.	3	1	1	1	3	0
F. Rico 1b.	3	0	0	13	0	0
L. González c.	2	0	0	5	3	0
J. Vazquez p.	1	0	0	0	2	0
Quevedo p.	2	0	0	0	3	0
Totales:	30	2	6	27	18	2

EL VILLACLARA AL GANAR EN BASKET ESTABLECE UN NUEVO RECORD NACIONAL

Dejaron a sus contrarios los campeones de Cienfuegos en cero como anotación total

En la ciudad de Ranchuelo se celebró un juego de basket ball entre el «Villaclara Tennis Club» y el «Cienfuegos Naútic Club», éste último team campeón de la ciudad de Cienfuegos.

El conjunto del «V. T. C.» venció con score de 24 x 0.

Es un record implantado en Cuba, éste de dejar sin anotación al contrario en basket.

A continuación el score:

«CIENFUEGOS NAUTIC»

	Fig.	Fc.	Fog.
Palacios F.	0	0	1
Oslé F.	0	0	0
Saguita C.	0	0	0
L. Mederos G.	0	0	3
Molina G.	0	0	0
Adalio Torres	0	0	1
	0	0	5

«VILLACLARA T. C.»

	Fig.	Fc.	Fog
A. Paez F.	0	0	1
R. Gómez F.	3	0	1
A. Anido C.	6	1	0
H. Aguilar G.	1	0	2
A. Núñez G.	0	0	0
M. Granado G.	0	0	0
M. Calimano F.	1	1	0
A. Pino G.	0	0	0
	11	2	4

«C. N. C.»:—0
«V. T. C.»:—24

Sinceramente felicitamos a los boys del Villaclara, y aún más a los del Nautic, ya que según hemos sido informados, esta derrota no los ha amilanado, y se proponen con más training tomar parte en el Campeonato Provincial.

Ha sido otro éxito para la Liga Social de Amateurs la celebración del doble juego de base ball ayer entre Deportivo Materva y Víbora, Asc. Cubana y Marianao

El Víbora ganó fácilmente su encuentro con el Materva. El team de la Asociación Cubana jugó horrores y luce championable. El Deportivo Marianao recibió una tanda inacabable de estacazos, buena labor de Ruisánchez, Pérez y el zurdo Fernández

(Por M. VIADA)

Los espléndidos grounds del Vedado Tennis Club sirvieron ayer de escenario a la celebración del doble encuentro anunciado entre las potentes novenas del Víbora, Materva, Asociación Cubana y Deportivo Marianao, y haciendo honor a la verdad ha sido otro éxito para la Liga Social máximo organismo que auspicia este interesante Campeonato de base ball.

EL PRIMER JUEGO

A la una en punto dió comienzo el primer desafío entre los muchachos del Víbora y la representación del Deportivo Materva, aunque el inicio no estuvo del todo mal para el Materva, muy pronto comenzó a destacarse la actuación de los viboreños, a la altura del tercer inning anotaron su primera carrera, en cambio los medias verdes del Materva seguían recibiendo argollas en los innings subsiguientes. Ya en el cuarto, explotó el pitcher Vázquez permitiendo la anotación de siete carreras en ese solo episodio que dió lugar a que le aplicaran la grúa, se hicieron sentir los batazos de Gay, del pitcher Fernández y de Neno Martínez, que fueron los más sobresalientes en el batting y Figueras, Gallardo y Costales en el fielding con espectaculares cogidas. Esta novena del Materva necesita un poco mas de experiencia y de «roce social» que lo irá adquiriendo a fuerza de disgustos como el de ayer, deben tener esperanza en el futuro, para algo defienden una enseña verde. Aunque el Víbora sostuvo un desafío relativamente fácil demostró ayer que sus muchachos tienen buena preparación, son ligeros, le dan al toletey juegan de acuerdo oyendo una sola voz, y son estos, motivos determinantes para que los consideren como positivos escollos en los juegos que quedan por celebrar.

EL SEGUNDO ENCUENTRO

Con lo que vimos realizar ayer al inmejorable team de la Asociación Cubana es para considerarla desde ahora como uno de los mas fuertes candidatos a capturar el pennant de la presente temporada, absolutamente todos los componentes de este nine jugaron horrores, corredores veloces, robos de bases espectaculares, tiros largos y segurísimos y una verdadera tempestad de trancazos de todos tamaños y colores fué el obsequio que recibieron los boys del Marianao en su encuentro con los Médicos, en la actuación sobre el terreno de estos muchachos se ve la mano hábil de su manager Gómez Calvo, los mantiene disciplinados con una cohesión y team work perfectos, todos lucen dispuestos y pimentosos, sin tituveos realizan rápidamente las jugadas con resultados sorprendentes, su encuentro con el Deportivo Marianao hizo que el juego se inclinara de un solo lado, aunque es de reconocer la valentía de los muchachos del Marianao, su pitcher Pérez se portó bien, lo mismo que los fielders que tienen la peculiaridad de ser los tres zurdos, al bate sobresalieron por el Marianao G. Guerra, Barroso y Ramírez, que le dieron bastante a la bola, este joven Ramírez, al cuidado de la tercera almoadilla estuvo fatal en extremo, pifiando varios tiros. Por la Asociación el único que le faltó forma fué el pitcher Mesa, a quien sustituyó en el acto el gran Leo Ruisanchez que tuvo una tarde feliz superando a los otros lanzadores en struck outs. Estos jugadores de la Asociación Cubana parece que van cogiendo confianza poco a poco para luego desatarse cos un ataque formidable.

Los umpires de ambos juegos, señores Atan y González merecen también su parrafito encomiástico, y en el stand el conocido y popular fanático «Sopa» con sus fuertes discusiones sobre sus aspiraciones políticas.

El éxito de esta temporada de base ball amateur está asegurada de antemano; existe verdadera expectación por presenciar los otros ncuentros entre el Whiz y la Asociación Cubana y esta última con el Havana Electric y Relámpago, para esos días se necesitará doble cantidad de tickets de entrada.

Resultado de los juegos:

Hablando de Ajedrez

POR JUAN CORZO

EL TORNEO PAN RUSO DE LENINGRADO

Ha sido un acontecimiento el Torneo Pan Ruso, celebrado en la antigua capital de Rusia con asistencia de veinte competidores, habiendo conquistado el primer puesto el joven maestro Botvinnik con 14 puntos, seguido de Alatorzeff con 13, Loewenfisch, Lisitzin y Rabinovitch con 12, Ranser con 11½, Tchekover con 11; Bogatirschuk con 10½; Kahl con 10; Romanowski y Runcin con 9½; Judowitch y Verlinski con 9; Savitzky con 8½; Sorokin con 7½, y Gogliedze con 7.

Esta escala tan gradual que solo establece 7 puntos de diferencia entre el primero y el último, demuestra que no había concurrentes débiles.

CURIOSIDADES

En un Torneo celebrado en Budapest, el año 1912, el Dr. Vidmar, que ganó más juegos que ningún otro concurrente, quedó en último lugar y Marshall que sólo ganó un juego, quedó el primero. Ello se explica, porque éste no perdió ninguna partida y Vidmar perdió más de las que ganó.

PARTIDA BREVE
DEFENSA INDIA

	Blancas Richter	Negras Duehrsoen
1.—	P4D	CR3A
2.—	CR3A	P3R
3.—	A5C	P3TR
4.—	A4T	P4A
5.—	P3R	P3CD
6.—	A2R	A2C
7.—	C5R	P3D?
8.—	A5C-!-	R2R
9.—	D5T!	PxC
10.—	PxP	D4D
11.—	C3A	DxPC
12.—	PxC-!-	PxP
13.—	D5R	C2D
14.—	D7A	Se rindió (1)

Porque después de TID, el blanco enroca por el lado de la Dama con efecto decisivo.

DICCIONARIO BIOGRAFICO

BLACKBURNE (H. J.). Se le llamaba el Gigante por su elevada talla y altos hechos. Nació en Manchester en 1842 y falleció el año 1924. Primer Premio en Berlín 1881. Tercero en Berlín 1907. En San Petersburgo 1914, quedó el noveno, sólo por encima de Gunsberg y «ex equo» con Janowsky. Aspiró al Campeonato mundial, pero Steinttz lo derrotó decisivamente. Ganó matches a Zukertort, Burn y Gunsberg, después de haber perdido uno muy reñido con el primero. Jugador brillante y notable por sus exhibiciones a la ciega. Visitó la Habana en 1891, ganando matches a Golmayo y Vázquez.

BLANCO (Rafael). Nació en la Habana y se caracteriza por su juego brillante e imaginativo. Ha sido Campeón del Club de Ajedrez de la Habana. Perdió un match con Corzo hace años y más recientemente otro con Planas. Caricaturista, ha hecho caricaturas de los maestros que han visitado la Habana y de los aficionados locales.

BOGOLJUBOW (E. D.). Nació en un pueblo de Kieff, Ukrania, en 1889. Es ciudadano y Campeón de Alemania, Primer Premio Kieff 1911; Lodz 1912 y Kiel 1921. Ha ganado matches: a Salwe 5 por 3; a Rabinowitch 5 por 0; y Niemzowitsch 3 por 1. Perdió con Alekhine un match por el Campeonato Mundial, no sin haber ganado al Campeón 5 partidas.

PROBLEMA NUMERO 8

Por B. G. LAWS

Negras (9 piezas).

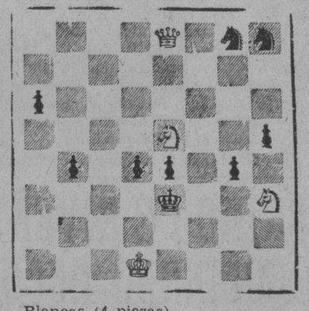

Blancas (4 piezas).
Juegan los Blancas y dan mate en 3 jugadas.

Solución al problema núm. 7

1 A2TD

Lo han resuelto Rubén y Héctor Cabrisas y Emilio Canovaca, de Los Pinos; Humberto Diez, de la Esperanza, envió también las soluciones a los problemas 6 y 7 publicados la semana anterior.

Ha resuelto el No. 7 José A. Pérez Valdés, del reparto Kohly.

«V. de la Peña» no se quiere convencer de que está equivocado y lo está. A6D resuelve el problema número 4. El responde a esa jugada con P3A y supone equivocadamente que el Blanco replica 2 DxP y entonces el Negro entra su peón en D y clava la Dama enemiga. Pero el Blanco jugaría 2 D2A y daría mate a la otra. Si en vez de P3A juega el Negro P6A, la réplica del Blanco es D1AR.

En cambio, con 1 R8C la respuesta del Negro P6A (y lo mismo puede decirse de P3A) impide el mate en 3. Sólo podría darlo, jugando el Negro P5D. (El error mío en la respuesta a su primera carta consistió en suponer que había en 2C un peón Negro y no un caballo). Lo esencial es esto: que la única solución es A6D.

¡QUE PALEO!

DEPORTIVO MARIANAO

	V.	C.	H.	O.	A.	E.
P. Navarrete lf.	2	0	0	4	0	0
G. Guerra 2b.	5	0	2	3	2	0
E. Hernásdez cf.	3	0	0	2	0	0
C. Barroso 1b.	5	1	1	7	2	1
Y. Ramírez 3a.	4	0	2	2	1	0
R. Barreras rf.	4	0	0	4	1	0
E. Rovirosa ss.	4	0	0	1	0	1
J. Herrera c.	4	1	1	1	0	1
E. Pérez p.	1	0	0	0	1	0
Boffil	1	0	0	0	1	0
Totales:	33	2	6	24	8	3

ASOCIACION CUBANA

	V.	C.	H.	O.	A.	E.
J. López rf.	5	4	4	0	0	0
M. Avoy cf.	5	4	3	4	1	0
T. Noval lf.	5	3	4	2	0	0
Falla 3b.	6	1	3	3	3	0
A. Alvarez 2b.	6	2	2	1	5	1
F. Guerra c.	4	0	3	3	0	1
M. Suárez 1b.	6	2	1	11	0	1
F. Mata ss.	6	2	3	2	2	1
A. Mesa p.	0	0	0	0	0	0
Ruisanchez p.	5	0	0	0	0	0
Padilla c.	1	2	1	1	0	0
Totales:	49	20	24	27	11	14

CUÑITA

El match cuya celebración se esperaba en toda España, parece haber terminado con la victoria del boxeador que salió al ring para emplear exclusivamente la derecha, quien derrotó en pocos rounds al boxeador que presumía de ser invencible utilizando solo la izquierda.

La derrota fué por K. O., no obstante que el derrotado apeló al reprochable recurso de los golpes por debajo de la faja.

Los apostadores perdidosos están muy contristados y todo se les vuelve exclamar: ¿Dónde están y qué se hicieron las hazanas de Azaña?

La esperanza del Tio Sam

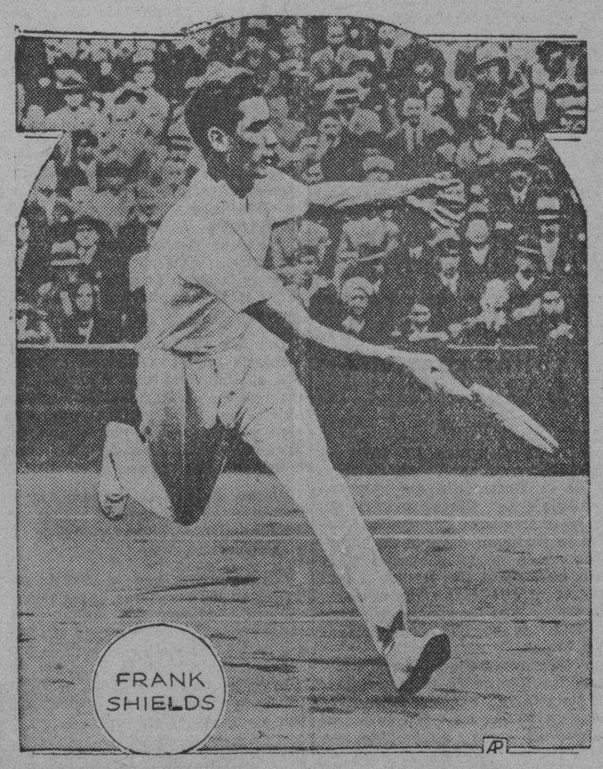

Frankie Shields, es hoy el mejor tennista amateur que tienen los Estados Unidos de América al haberse convertido en profesionales los otros ases americanos Tilden, Richards y Vines. Shields está considerado como el jugador número uno en el rankin americano, que ha de representar a este país en la Copa Davis de 1934

Comentarios Deportivos

Por OLAECHEA

DESPUES de publicado nuestros Comentarios Deportivos, de ayer, hemos sido informados que la Comisión Atlética Universitaria se propone el prestar sus terrenos, el Stadium de la Universidad, a todos aquellos atletas que deseen prepararse para formar los equipos de Cuba en los III Juegos Deportivos Centro Americanos, si es que al fín nos decidimos a concurrir a los mismos.

Esta es una noticia que alegrará a muchos atletas que teniendo esperanzas y deseos de representar a Cuba, no tenían hasta ahora los medios, las facilidades para poder entrenarse a conciencia. Con esta medida, las facilidades para poder estar en debidas condiciones cuando llegue el momento de la eliminación ha aumentado considerablemente.

Felicitamos sinceramente a la Comisión Atlética Universitaria por este acuerdo, uno más en la innumerable lista de los que en pro del deporte patrio ha tomado en sus años de existencia el organismo máximo dirigente de los deportes en el recinto del Alma Máter.

Somos aficionados a cuando concurrimos a un espectáculo deportivo en nuestra misión informativa pasar desapercibidos, sentarnos en medio de una grada o stan, y desde allí observar el desarrollo del juego o competencia para después dar a conocer al fanático lo que allí sucedió y nuestra opinión personal, que puede ser equivocada, conste, sobre las posibilidades de victoria del perdedor, crítica de la táctica, usada, etc

Esta medida nuestra nos dió en dias pasados la oportunidad para poder reafirmarnos en nuestra opinión que existen aun en Cuba atletas perfectamente amateurs.

Fué en un encuentro de pelota, cuando al iniciarse el match se hizo la popular y conocida quiniela, en la que tomó parte uno de los jugadores del team A. A este player, cuyo nombre no pensamos dar a conocer por ahora, le tocó el pitcher de la novena contraria.

Se inicia el juego, y habiendo ya un outs, el pitcher, hombre de nuestro jugador, está embasado por uno de esos accidentes en el juego, tiene este jugador la bola al aceptar un ponce, saca el out, tira rápidamente a otra base y hace el double play, finalizando el inning en el que perdió $3.80, por jugar pelota, tal como se debía hacer un pelotero de vergüenza.

Fuímos pocos los que en el terreno nos dimos cuenta, en aquel instante que en esa jugada, el player amateur de corazón cambiaba por efímeros aplausos del fanático, con cuatro pesos, cantidad que en esta época es dinero.

¡Tengamos esperanzas, aun hay amateurs!

POR CABLE

..NEW YORK, diciembre 9 —Los juegos de foot ball celebrados hoy, han tenido el siguiente resultado:

Lousiana State vs. Tennesse, 7|0.
S. California vs. Washington, 13|7.
St. Marys vs. Southern Metodits, 18|6.
Richmond vs. Emory and Henry, 13|0.

Johnny Revolta en un Empate con Guldahl en la Justa de "Golf"

CORAL GABLES, diciembre 10. — (AP). — Johnny Revolta, con un promedio de 143 empató hoy en el primer lugar del campeonato abierto de golf que se está efectuando aquí con Ralph Guldall, de San Luis. Guldall se anotó hoy un 72 con un 71 ayer. Revolta tuvo un 71 hoy, después del 72 de ayer.

George Rodríguez, de la Habana sigue en tercer lugar con 168.

M.E.C.D. 2016

IBERIA F. C. 2 FORTUNA S. C. 1 OLIMPIA S. C. 3 JUVENTUD ASTURIANA 1

ESTA NOCHE EN EL HABANA MADRID: EMILIO Y VALLEJO JUEGAN CONTRA UGALDE Y EPIFANIO

LA PELEA DE RUBEN MARTI PABLO PADRON SERA TRASMITIDA POR RADIO EL MIERCOLES A LAS ONCE

—El miércoles próximo tendrá efecto este bout en la A. Cristal.
—Jimmy Morton y el capitancito ya firmaron.

Por fin ya firmaron todos los boxeadores sus respectivos encuentros para la celebración del programa del entrante miércoles, en la Arena Cristal.

El Ingeniero Eduardo María Valdés ha salido de un gran apretón, al conseguir la firma de buenos boxers, para integrar esta función de puños.

Comenzará esta fiesta de guantes, a las nueve de la noche y constará de cinco excelentes peleas, distribuídas en esta forma:

Primera pelea: Norberto Alfonso vs. Mosquito Pinareño.

Segunda pelea: Angelito Pérez Noda vs. P. García.

Tercera pelea: Jimmy Morton vs. Gerardo Gálvez, (Capitancito).

Primer Star Bout: Eberto Menéndez vs. Esteban Hernández.

Gran Star Bout: Rubén Martí vs Pablo Padrón.

Los precios de esta función no pueden ser más populares, ni más al alcance de todas las fortunas.

Gradas: 10 centavos.
Preferencias: 20 centavos.
Ring: 30 centavos.

FRONTON

Habana Madrid

PROGRAMA DE LAS FUNCIONES

A las 8 y 30 p. m.

PRIMER PARTIDO, a 25 tantos: Alí y Azpeitia, blancos; contra Constante y Montes, azules. A sacar amobs del cuadro 14 y medio.

PRIMERA QUINIELA, a 6 tantos: Alí, Azpeitia, Constante, Montes, Cubota y Pascau.

SEGUNDO PARTIDO, a 30 tantos: Emilio y Vallejo, blancos; contra Ugalde y Epifanio, azules. A sacar ambos del cuadro 14 y medio.

SEGUNDA QUINIELA, a 6 tantos: Emilio, Vallejo, Ugalde, Epifanio, Echeverría y Labat Menor.

TERCER PARTIDO, a 30 tantos: Echeverría y Gayarre, blancos; contra Valenzuela y Labat Menor, azules. A sacar ambos del cuadro 14 y medio.

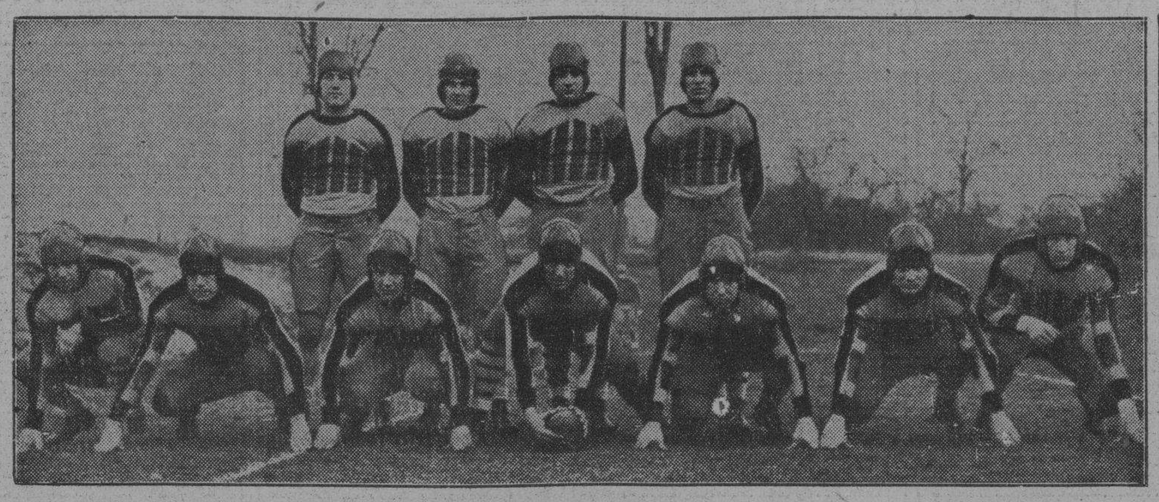

Estos muchachos son los que llevaron la representación del Este en su encuentro con la Universidad de Stanford, en California, el día de Año Nuevo. Son, de izquierda a derecha: Ed. Brominski, half back; capitán Clif Montgomery, quarter back; Alfred Barabas, half back y William Nevel, full back. Los de la línea: Antonio Matal; Joseph Ferrara; Stephen Dram bs; Newell Wilder; L. Lafrence Pinckney; Paul Jackel y Owen McDowell.

SPORTS — DIARIO DE LA MARINA — SPORTS

AÑO CI — HABANA, LUNES, 11 DE DICIEMBRE DE 1933 — PAGINA ONCE

ANTE UNA ESPECTACION ENORME EL IBERIA FOOT BALL CLUB VENCIO AL FORTUNA SPORT CLUB, DESPUES DE HABER ENTABLADO UNA FEROZ LUCHA, DEMOSTRANDO MAYOR DOMINIO Y GRAN CALIDAD DE JUEGO EN TODO EL PARTIDO

TAMBIEN EL OLIMPIA SPORTING CLUB VENCIO A LA JUVENTUD ASTURIANA DOMINANDO LA MAYORIA DEL TIEMPO. EL D. PUENTES GRANDES VENCIO AL DEPORTIVO P. FERNANDEZ, 2 POR 0, EN UN PARTIDO AMISTOSO

(Por MARIANO AMIGO)

AYER el espacioso Stadium Cerveza Tropical, se vió colmado de un inmenso público que acudió, ansioso, a presenciar un gran partido, y en efecto así sucedió, saliendo toda la afición complacidísima de la gran labor desplegada por todos los jugadores de los dos bandos, que ayer se disputaron la supremacía de un concurso para entrar en posesión del tan codiciado trofeo.

Como todos los fanáticos saben era el partido Iberia vs. Fortuna el plato fuerte de la tarde, porque de él había de salir el triunfador definitivo del Concurso que se ha venido celebrando. Por lo tanto, desde tempranas horas fueron llenándose paulatinamente los palcos y gradas del colosal Stadium Tropical, viéndose entre la gran cantidad de gente, lindas cabecitas de nuestro mujerío sin igual.

IBERIA F. C.: Luis; Japonés, Alemán; Arenas, Rodríguez, Berges; Kramer, Héctor, Borrazás, Pedrito y Nico.

FORTUNA S. C.: Macantaya; Gross, Lolo, Galcerán; Chule, Trabanco, Tomás; Hütt, Chicho, Ismael y Soto.

Sale el Fortuna, iniciando la ofensiva, que es cortada seguidamente por la defensa contraria. Acto seguido toma el ataque el Iberia, quien persiste en aprisionar a su adversario y obligando a Macantaya salva situaciones de verdadero apuro.

Continúa el ataque, pero por fin Macantaya, que está actuando de providencia desde un buen principio, despeja y aleja de momento el peligro que se cierne sobre su puerta.

Hay un corner contra el Fortuna que tira Kramer y lo remata Borrazás afuera.

El Iberia está jugando con gran corage, convirtiéndose de nuevo Macantaya en ángel salvador. El juego se está desarrollando a un tren fantástico y viéndose las jugadas más precisas que hacía tiempo no se hacían en un campo de fútbol. El partido de ayer será memorable, pues todos los jugadores pusieron todo su saber para ganar.

Seguidamente se ve un estupendo cabezazo de Pedro, que va afuera rasgando el larguero y no siendo gol de milagro.

Los «leones» están practicando un juego arrollador, buscando el gol a todo trance, que no acaba de llegar.

Viene un free-kick cedido por Alemán, que tirado por Soto va fuera. Corner cedido por Gross y tirado por Nico, lo despeja el propio Gross.

Macantaya continúa parando, lo imparable, teniendo una de sus mejores tardes.

Manos de Tomás, que se tira la falta sin consecuencias. Corner nuevamente contra el Fortuna, cedido por Trabancos, que es tirado por Kramer sin resultado práctico.

El Iberia está dominando largo rato, jugando en terreno del adversario.

En un avance de Borrazás, transfiere el balón a Héctor, quien empalma un formidable chut raso, colándose la pelota por el ángulo, y anotándose así el primer tanto para el Iberia. Ha sido una buena jugada y de suma precisión, aplaudiendo largo rato el público al autor del tanto.

Seguidamente viene otro avance del Iberia y por poco hay otro gol que no lo es gracias a la suerte que favorece a los «osos».

Los «leones» embisten de nuevo y ponen en peligro la meta contraria cuya puerta se defiende con tesón.

Terminándose el primer tiempo con el resultado de 1 por 0 favorable a los «leones».

Segundo tiempo.—Salen los del Iberia con el balón pero les cierra el paso la defensa contraria, que está actuando bastante acertada.

Debido a una falta de Enrique se castiga con un free-kick, que tirado por Chucho va fuera.

Hay otro avance llevado por el ala derecha, y Kramer con la precisión de siempre pasa templado a Borrazás, que lo recoge de cabeza, dirigiéndolo a gol, pero pasa rozando el larguero. El público se emocionó ante la jugada de tal magnitud.

Los del Fortuna se están defendiendo bravamente y arrancando algunas que otras veces, pero sin acertar a coordinar las jugadas precisas cuando se encuentra frente a gol perdiendo así algunas oportunidades.

Berges está jugando horrores, siendo uno de los mejores hombres en el terreno. Kramer también está brillando a gran altura, como siempre.

Hacía mucho tiempo no se veía un partido jugado con el entusiasmo mencionado encuentro. En lo sucesivo se habría de evitar bajo órdenes severísimas, como las que rigen en todos los países, para que los espectadores, no se echaran al campo, evitando así los insultos a los jugadores y las fajazones, que por demás son muy poco favorables y dicen muy mal para nuestro fútbol. Por lo tanto, creemos que ya es hora de tomar en consideración estas advertencias y se ponga coto a todos estos incidentes que son muy desagradables para todo el mundo.

JUVENTUD ASTURIANA Vs. OLIMPIA SPORTING CLUB

A las 3.45 salieron al campo los dos citados equipos alineándose en la forma siguiente a las órdenes del árbitro señor Conrado.

JUVENTUD ASTURIANA: Pepín; Mariano, Becerra, Avelino, Bolero. Coto; Enrique, Pelayo; Gisleno, Benegas y Paco.

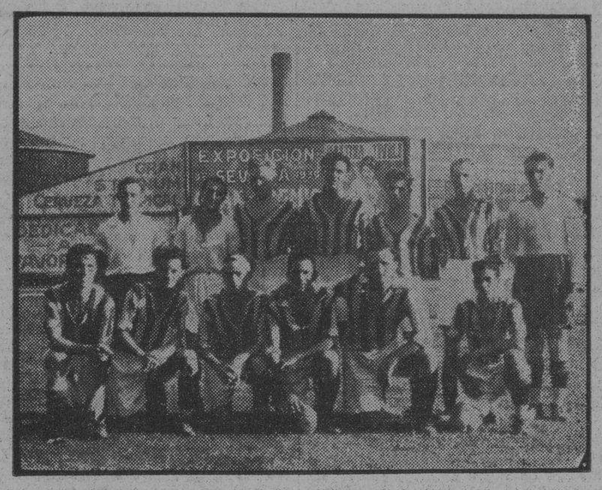

Equipo del Iberia F. C., que ayer, haciendo derroche de gran fútbol, venció al Fortuna S. C., adjudicándose la Copa «Alcalá Zamora».

Equipo del Fortuna S. C., que entabló una fiera lucha con el Iberia, siendo al fin vencido por este, en el partido final del concurso Copa «Alcalá Zamora».

El entremés de la tarde correspondió al partido amistoso que estaba concertado entre el D. Puentes Grandes y Deportivo P. Fernández cuyas alineaciones, a las órdenes del árbitro señor Gros, se hicieron en la siguiente forma:

D. PUENTES GRANDES: Berenyes, Vila, Racleiro, Cano, Font, Valiente, G. Dios, J. Dios, Cosullich, Garcia, Blanco.

DEPORTIVO P. FERNANDEZ: Campita, Chano, Yerrito, Chino, Castillo, Trigueño, Nicolás, Roibal, Periquín, Chule y Montesino.

El partido en sí fué bastante movido y jugado a base de buen fútbol, pues el conjunto presentado por el D. Puentes Grandes, entre jugadores de éste con infantiles del Deportivo Centro Gallego, o sea un cuadro mixto, dió excelente resultado, toda vez que venció 2 por 0 al Deportivo P. Fernández.

El primero se marcó de penalty, anotándose favorable al D. Puentes Grandes a los veinte minutos de juego del segundo tiempo. Acto seguido en un avance y llevando una buena combinación por el ala derecha, se marca el segundo tanto para el D. Puentes Grandes.

Hubo también un penalty contra el D. Puentes Grandes que fué tirado fuera, ante la estupefacción del público.

El conjunto mixto como hemos señalado dió un excelente rendimiento demostrando lo que ellos valen Se terminó el encuentro con el resultado de 2 por cero favorable al D. Puentes Grandes.

IBERIA FOOT BALL CLUB Vs. FORTUNA SPORT CLUB

Este encuentro era esperado con sumo interés, viéndose en las caras de todos los espectadores, la emoción que los embargaba, esperando el principio del partido.

A las 2:10 y a las órdenes del árbitro señor Dunjó, se alinearon los siguientes jugadores, por ambos bandos:

OLIMPIA S. C.: Carlos, Polón Evelio, Isleño; Pepe Ochoa; Antoñico, Pipa, Mario, y Suárez.

Sale el Olimpia con un buen ataque pero le cierra el paso la línea media contraria.

Avance de la Juventud por el ala derecha, pasando Enrique, que Evelio saca a corner, y tirado por el propio Enrique no tiene consecuencias.

La Juventud continúa sus ataques, pero hasta ahora infructuosos. El juego se está desarrollando bastante parejo, hasta ahora.

Corner contra la Juventud, que tirado por Antoñico, lo remata Isleño a fuera. Kree-kick contra la Juventud, que tira Suárez, blocando bien Pepín.

Carlos salva una situación de sumo peligro, no marcando la Juventud de milagro. Se ve también una gran parada de Pepín.

Corner contra la Juventud cedido por Becerra, que ejecutado por Pipa, es despejado oportunamente. Nuevamente corner cedido por Becerra, que es tirado por Antoñico que remata Pipa fuera.

El Olimpia reacciona y ataca, pero sin suerte.

Corner contra la Juventud cedido por Coto, que tirado por Pipa no tiene consecuencias. La Juventud se encuentra dominada por el Olimpia.

Avelino comete falta, que el árbitro castiga con un free-kick, y ejecutado por Suárez, Mario, oportuno desvía a las mallas siendo este tanto el primero que se anota el Olimpia. Terminando así el primer tiempo.

Segundo tiempo.—Sale la Juventud pasando bien, pero sin suerte en las jugadas. Acto seguido avanzan los «leopardos», teniendo el balón Isleño, quien lo pasa a Pipa y éste lo transfiere, matemático, a Nico, el cual centra a Mario que empalma uno de los de su marca, anotando así el segundo tanto para el Olimpia.

Corner contra la Juventud, tirado por Pipa sin resultado.

Los «leopardos» continúan su dominio acentuado sobre los «toros».

Manos de Evelio, tirando la falta sin pasar a mayores.

Corner otra vez contra la Juventud, que tirado por Nico, es despejado por la defensa contraria.

Corner contra el Olimpia, que tirado por Isleño es despejado también por los mismos defensas.

Un avance de Mario es coronado con otro tanto magnífico de ejecución, siendo este el tercero para su bando.

Al poco rato de esta jugada, que fué la tercera para los «leopardos» recoge el balón Benegas y en una jugada personal, chuta a gol fuertemente, anotándose el primer gol para la Juventud, que es el último de la tarde, terminándose en seguida el partido con el resultado de 3 por 1 favorable al Olimpia Sporting Club.

No hay que dudar que toda la afición salió ayer tarde complacidísima de los partidos jugados en el Stadium Tropical, los cuales han dejado un grato recuerdo en nuestra mente.

ALEGRE Y ENTUSIASTA DOMINGO EN EL VIEJO FRONTON JAI ALAI

En el primero Creus y Lasa, acabaron de calle con Creus y Solá.
En el segundo también vencieron, dejando en 22 a Ochoa y Paco, Ferrer y Hugues

FENOMENAL HOY: FERRER-HUGUES VS MILLAN-SALAZAR

Y como todos los domingos de Sanrapico, pico de gallo y San Juan a caballo, que dice el antiguo dicho, los fanáticos domingueros, llegaron, tomaron su café caliente, vieron y creyeron que vieor claro; ocuparon cada cual el lugar de cada uno, tomaron asiento, no se descubrieron, porque chiflaba el mono, un poco menos que la noche anterior, pero chiflaba; tocaron las palmas para dar color a las manitas y todos callados vieron pasar al señor de la guerra, que llamaba a la idem. al concurso de todas las series del fanatismo, que estaban presentes de cuerpo y alma, la mar de encantados. Los partidos eran de los que intrigaban el ánimo y las quinielas lo integraban tanto como los partidos. Además, eso de llegar tarde al Frontón y salir tempranito y a la hora de retirarse las personas decentes a sus respectivos hogares, cosa esa de gran acierto, como lo prueban los llenos que cada día y cada noche son más exhuberantes y entusiastas.

Pronto nos enteramos que en el primero debatían estas cestas de la mano derecha de estos hombres, los blancos, Morales y Sola, contra los azules, Creus y Lasa. Y tenemos un partido nada propio de un domingo tan jugarero y tan delirante como el de anoche en el Frontón de la esquina de Concordia y de Lucena. Pues en la primera decena, dominios azul, y tanteo azul, sin empate ninguno; en la segunda ocurre lo mismo que en la primera, porque el tanteo y el dominio también fueron siempre con los azules, y en la tercera, hora de asomarse a la taquilla, los que tienen que cobrar y pagar, sucedió lo mismito que en la segunda y que en la primera, pues los dos azules también la dominaron, llevándose el partido, para dejar a los dos blancos, en buena defensa en el tanto veinticinco. De manera que no nos divertimos. Porque nosotros, deseamos que haya en todo partido, sobresalto, susto, salto mortal y mortal de necesidad. No hubo apuestas mutuas.

Pero hubo quiniela.

Que se llevó La Paz.
Pagando con $6.98.

Y en cuanto cobramos, porque anoche entramos por la puerta grande, que la puerta mejor por donde se entra en los bancos, pasamos a ver y a anotar, los acontecimientos que pudieran el fenomenal dominical, que salieron a disputar, por orden de un tal Emilio, gran ciudadano, los blancos, Ochoa y Paco, contra los azules, Ferrer y Hugues. Y créanlo ustedes o no lo crean, este partido resultó un calco del anterior, días que tiene su igualada la pelota, siempre misteriosa en su loco vaivén, fuée, además, porque Ferrer, y su ecobio Hugues, salieron en grandes, grandes fenómenos y arrasaron, usando y abusando del cañón, de la ametralladora y de la bomba, y aunque no dijeron lo de bomba va, cañoneando ,ametrallando y disolviendo, arrasaron como en cualquier Atarés a los dos blancos, que perdieron de calle; pero defendiéndose como par de gatos caseros, que se defienden panza arriba, y con tal defensa no pudieron hacer más tanto que veintidós, y creo muy honradamente que hicieron todas las que pudieron y algo más. Ferrer hecho un gran maestro de los primeros cuadros, rematando con una precisión magistral y Hugues estupendo en todo. Dos leones.

Boletos a $1.42.

Segunda quiniela.

Que se llevó Hugues.
Pagando con $7.48.

Al señor Rafael Rodríguez, que me escribe una atenta carta, solicitando de mí que yo solicite de la Empresa vuelva a restablecer, las quinielas combinadas, le contesto con sumo gusto, manifestándole que he puesto en manos del triángulo Capetillo-Eguiluz-Galbis, su carta y su deseo y que el triángulo proveerá.

Hoy, lunes, otros dos partidos grandes, con dos grandes quinielas.

F. R.

AYER EN O. PARCK

PRIMERA CARRERA
Distancia: 5 furlongs.

	1º	2º	3º
Doc Conner	4.40	2.80	2.40
Dianamede		4.40	2.80
Charming E.			2.80

Tiempo: 1:02.1-5.

SEGUNDA CARRERO
Distancia: 6 furlongs

	1º	2º	3º
O. Citezen	15.60	8.80	3.20
N. Pebbles		7.20	3.60
Damocles			2.40

Tiempo: 1.14.3-5.

TERCERA CARRERA
Distancia: 1 milla y 50 yardas

	1º	2º	3º
B. Belle	8.80	3.60	2.40
Keewatn		3.20	24.0
Starelius			2.20

Tiempo: 1:41.

CUARTA CARRERA
Distancia: 1 milla y 50 yardas

	1º	2º	3º
Joust	3.60	3.20	2.20
W. Gold		3.20	2.40
Magnitude			2.40

Tiempo: 1:41.

QUINTA CARRERA
Distancia: 5 furlongs

	1º	2º	3º
Hard Rock	8.40	2.80	3.20
S. Shoes		2.20	2.40
Most Wise			4.80

Tiempo: 1:41.

SEXTA CARRERA
Distancia: 1 milla y 50 yardas

	1º	2º	3º
E. of Warwick	3.20	2.40	2.40
S. Cloud		3.60	2.20
M. Arrow			2.80

Tiempo: 1:40.3-5.

SEPTIMA CARRERA
Distancia: una milla y 16.

	1º	2º	3º
Hy L. Honey	11.20	4.40	
Tea Topics		4.40	
Black Torch			

No hubo show.
Tiempo: 1:46.

LAS ULTIMAS EXHIBICIONES DE LOUGHRAM LO LLEVAN A LA DISCUSION DEL TITULO DE LOS PESOS COMPLETOS

NEW YORK. Diciembre 8 (AP) —Tommy Lougrah, el boxeador más científico de la división de los pesos completos en el momento presente busca un «chance» frente a Primo Carnera, el «Gigante Italiano» que ostenta el título de Campeón del Mundo desde el día que la «barbilla» del errático Jack Sharkey tropezó con su formidable «uppercut» en el sexto round del combate que se celebró en el verano último Sharkey llevaba en su record de triunfos una decisión sobre Primo Carnera cuando ambos se enfrentaron para dilucidar la corona mundial. Al italiano se le acredita en sus últimos días un triunfo sobre Primo Carnera en un bout que se extendió hasta el round número quince celebrado en Roma hace algunas semanas.

Loughran recientemente se apuntó un triunfo sobre Sharkey propinándole un magnífico «knock down» en una pelea a quince rounds llevada a cabo en la ciudad de Filadelfia y se acredita otra victoria de importancia frente a Ray Impellittiere en el «Brown Coliseum» demostrando Loughran que no le hizo efecto alguno el handicap en peso que concedió a su rival.

Impellittiere, es de talla y peso semejante a Carnera y en conjunto se puede decir qu mejor boxer que el mismo. Lo supera en habilidad y es de más pega Muchos expertos en el boxeo estiman que Impellittiere puede batir sin mucha dificultad a Primo Carnera quien persistentemente ignoró su reto antes de embarcar con rumbo a Europa.

En la relación que confecciona la Comisión de Boxeo del Estado de New York, aparece el nombre de Tommy Loughran como el número uno entre los aspirantes a la corona de los pesos completos y probablemente lo reconocerá como tal El manager de Lougram declara que ha hecho público el reto de su boxeador y que espera una declaración de parte de los Comisionados del Estado de New York, que lo favorezca.

GRAN PROGRAMA DE LUCHAS EL DOMINGO PROXIMO EN EL RING DEL FAMOSO "MIRAMAR GARDE"

Harold Anders se enfrenta en el semifinal con Albert Kings, en una lucha que indudablemente hará época. El star bout final está reservado a los favoritos del respetable: Becerra y G. Iron

Con gran entusiasmo viene laborando Felo, el incansable «promotor» del «Miramar Garden» para que al igual que el programa del pasado día 3 resulte un éxito artístico la velada de lucha libre que se ofrecerá el próximo domingo en el ring del Stadium.

Por su parte los luchadores comenzaron ya su entrenamiento, y todos los fanáticos que deseen presenciarlo pueden asistir diariamente a «Miramar Garden» a las cinco de la tarde. Felo ha combinado un gran programa entre los más destacados y promotedores atletas del colchón y desde ahora podemos asegurar que los muchachos se preesntarán en su mejor forma para hacer vivir a los fanáticos ratos emocionantes como los que tuvieron la oportunidad de presenciar el pasado Domingo.

Como encuentro principal de la noche se ha concertado un bout especial a treinta minutos y tres caídas entre Gerald Iron, Profesor de Cultura Física, Joe Becerra, Campeón welter de Cuba, a quien Anders no pudo vencer a pesar de haberlo hecho pasar un gran susto con su candado. En el primer star bout de la noche presentaremos de nuevo a Manuel Pardo, el popular «Atleta», a quien los fanáticos tributaron una gran ovación la noche de su encuentro con Ramón Casanovas, el viejo maestro. Y es muy posible que Pardo se enfrente con Antonio Barrena, ídolo de la Víbora.

En el semi-final reaparecerá Harold Anders, el sensacional rubio que tan reñida pelea le dió a Joe Becerra; Anders se enfrentará en ese match con Albert Kings, que después de estar seguro de que se halla en buenas condiciones ha aceptado un bout a veinte minutos y dos caídas.

Otro de los indiscutibles atractivos de esta función será la de Estephano Ferris, el formidable atleta griego, que se medirá con Tomás Olivera, discípulo de Benjamín y que conquistó un triunfo resonante sobre Oscar Aguilera.

Mario Blanco, manager y entrenador de Joe Becerra, Luis Hernández y otros distinguidos atletas confían en la victoria de sus muchachos mientras que Pío Ramón Fernández, al que nunca lo han fallado los muchachos espera anotarse otro triunfo en su gran record.

Jesús Rodríguez, del Dependientes, y José Ramón Pérez, de la categoría bamtan se enfrentarán por primera vez desde el campeonato del mes de Diciembre, mientras que Manuel Otero se prepara concienzudamente para sorprender a Hernández que se encuentra bajo la dirección de Becerra.

Vista la gran actuación de Benjamín González, en todos los programas de luchas donde participa, nos complacemos anunciar que será la tercera persona en el ring.

COMIENZA EN ESTOS DIAS LA UNIVERSIDAD DE YALE

Esperan que el schedule sea cumplido en su totalidad y que su victorias aumenten

NEW HAVEN, diciembre 9. (EP.) El team de basket ball de la Universidad de Yale, está ya listo para empezar a cumplir su schedule de la presente temporada.

El record establecido el año pasado, cuando se efectuaron 24 juegos como schedule regular, con un resultado altamente satisfactorio para la Universidad, esperan los componentes del five en este año mejorarlo, y harán todo lo posible por terminar la temporada invictos.

Además de jugar los acostumbrados encuentros de la costa del Este el quinteto de Yale tendrá algunos juegos contra equipos de otros lugares, como el Séptimo Regimiento de New York, los Caballeros de Colón, de New York y con dos de los «Tres Pequeños», Amherst y Williams.

El último encuentro de la temporada será contra el equipo de Harvard, en el Gimnasio Payne Whitney, de aquí.

VENCEN POR CUARTA VEZ LOS DE BUENAVISTA CLUB

En los terrenos del Crucero de la Playa, el Atlético de Buenavista Club derrotó en días pasados a las Estrellas de Almendares, con anotación de 10 x 6. Esta es la cuarta victoria que tienen los muchachos del Buenavista sobre el Almendares.

De los vencidos los distinguidos fueron P. Pérez, y L. Rodríguez, mientras que de los vencedores A. González, M. Meijas. A. Caballero, J. León el pitcher E. Cruz.

Hoy a las 3 en los mismos terrenos de 13 y 14 jugarán contra el fuerte team de los Caciques esperando una nueva victoria.

FUTBOL EN ESPANA

MADRID, Diciembre 10—Los partidos por los compeonatos de la Liga que se han celebrado en las diferentes regiones de España, han dado los resultados siguientes:

PRIMERA DIVISION

En Santander:

Racing	1
Donostia	1
En Sevilla:	
Betis	2
Arenas	0
En Oviedo:	
Oviedo	3
Español	1
En Barcelona:	
Barcelona	5
Valencia	2
En Bilbao:	
Athletic de Bilbao	5
Madrid	1

SEGUNDA DIVISION

En Madrid:

Athletic de Madrid	4
Celta	0
En Irún:	
Irún	3
Osasuna	1
En Coruña:	
Deportivo Coruña	3
Sevilla	3
En Victoria:	
Alavés	3
Sporting de Gijón	4
En Murcia:	
Murcia	3
Sabadell	0

TERCERA DIVISION

En Valladolid:

Valladolid	3
Avilesino	0
En Gijón:	
Gijón	0
Torrelavega	1
En Cartagena:	
Gimnástica	4
Almería	5

En Santander:

Racing	5
Nacional	0
Logroño y Baracaldo	Suspendido
Elche y Levante	Suspendido
Gimnástico	1
Hércules	2
Ciosvin	2
Unión	9
Santoña	2
Ovetense	2
Club Gijón	0
Torrelavega	1
Tranviaria Arenas y Zaragoza	Suspendido
Huesca y Ferroviario	Suspendido
Badalona	3
Gerona	3
Granollers	2
Júpiter	0
Alicante e Imperial	Suspendido
Malacitano	1
Granda	2

JAI-ALAI

PROGRAMA OFICIAL PARA LA PARA LA FUNCION DE HOY, LUNES 11 DE DICIEMBRE DE 1933

A las 8 y 30 p. m.

PRIMER PARTIDO, a 30 tantos: Iturrino y Escarza, blancos; contra Creus y Goyo, azules. A sacar los primeros del cuadro 10 y medio y los segundos del cuadro 10, con ocho pelotas finas.

PRIMERA QUINIELA, a 6 tantos: Creus, Iturrino, Goyo, La Paz, Escarza y Solá.

SEGUNDO PARTIDO, a 30 tantos: Ferrer y Hugues, blancos contra Millán y Salazar, azules. A sacar los primeros del cuadro 10 y los segundos del cuadro 9 y medio, con ocho pelotas finas.

SEGUNDA QUINIELA, a 6 tantos: Salazar, Millán, Ferrer, Hugues, Lasa y Morales.

PARTIDO DE FOOT BALL EN LOS TERRENOS DE BELEN

El partido jugado en los terrenos del Belén, entre éstos y el Deportivo Centro Gallego, (infantiles), quedaron empatados a cero goals.

El protero del Belén, paró estupendamente un penalty, de modo magistral.

El encuentro se desarrolló a buen tren, viéndose buenas jugadas, por ambas partes.

Los muchachos pusieron todo su entusiasmo y cuya labor gustó mucho a los Padres, especialmente al Padre Luis Mendía, que se congratuló, de los adelantos en el deporte del balompié, que han experimentado los muchachos.

FILADELFIA, Dic. 10. (AP).—William Roper, que fué coach de foot ball de la Universidad de Princeton falleció en ésta, a los 53 años de edad víctima de una larga enfermedad.

M.E.C.D. 2016

El gobierno español adoptará muy drásticas medidas contra los revolucionarios

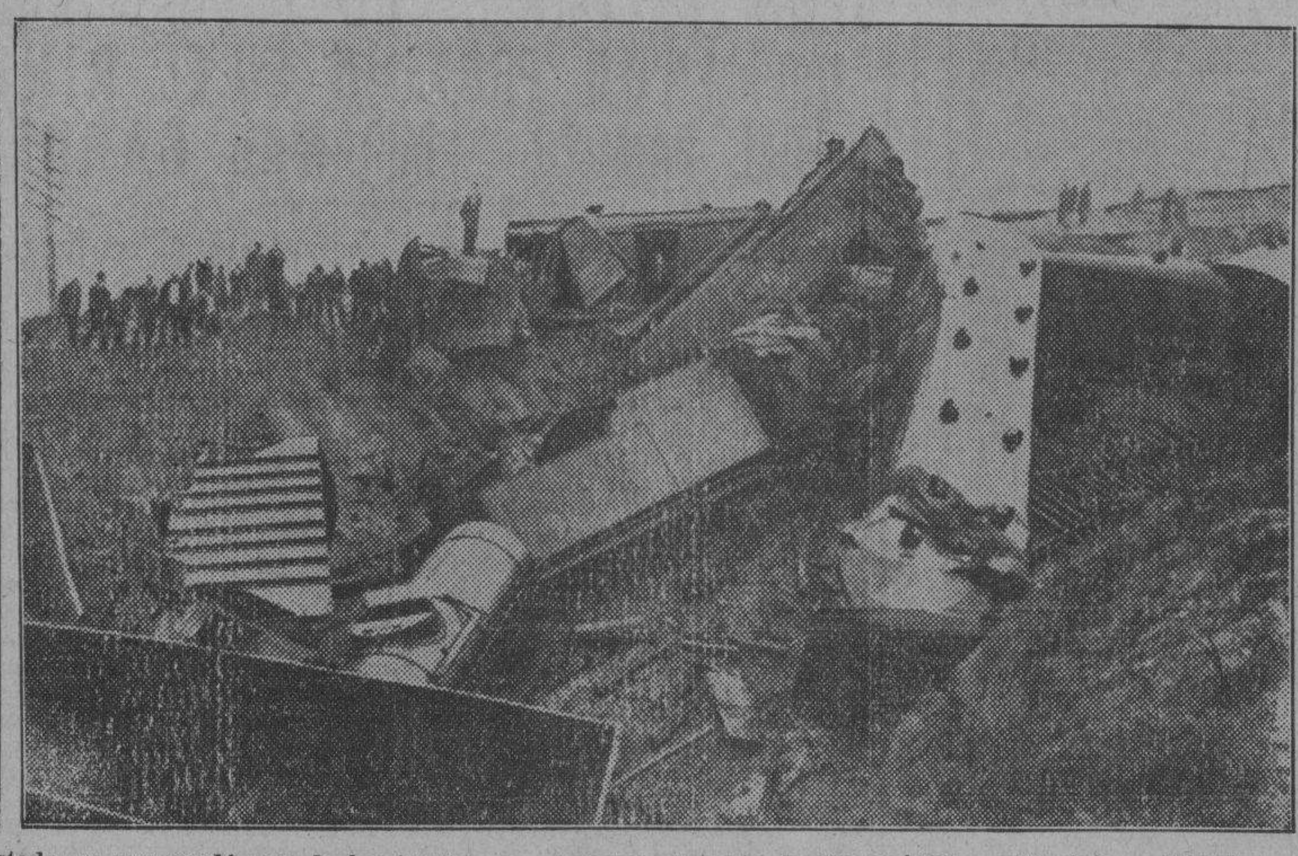

Estado en que quedó uno de los trenes que chocaron al norte de Fredericksburg, Virginia, perdiendo la vida en la catástrofe dos empleados del convoy. Sobrevino el accidente al irse a toda velocidad sobre un tren de mercancías descarrilado a causa de un desprendimiento de tierras, otro de viejeros que corría hacia el Norte

FERIA EN SEVILLA

Por Hans M. HOFFMANN

Desde hace años es Sevilla, durante las festividades de Semana Santa uno de los lugares de fiesta del mundo cristiano. Con mucha anticipación, desde muchas semanas antes, están ya tomados todos los cuartos de los hoteles y de todos los países de Europa y aun muchos del extranjero afluyen visitantes deseosos por este tiempo de gozar de la espléndida maravilla de esta fiesta occidental con sus pomposos oficios religiosos, la imponencia de sus desfiles y procesiones, aquí en el corazón de Andalucía. Otra cosa completamente diferente y poco religiosa que se asocia a las festividades de Semana Santa es la Feria, uno de los grandes aniversarios y especie de mercado, en cuya celebración se derrocha toda la alegría y rebosante animación del pueblo andaluz, de toda esta tierra en la cual es Sevilla especialmente maestra.

No es solamente en tiempo de Pascua cuando los sevillanos celebran su feria. En otras épocas del año se tienen y repiten estas fases tan animadas y alegres. Nosotros llegamos a principios de Octubre a la capital de Andalucía. Desde Cádiz, a donde arribamos en el curso de un viaje Mediterráneo del Lloyd vinimos a Sevilla para conocerla y también personalmente para visitar a un amigo y celebrar de nuevo nuestro encuentro. Casualmente tuvimos la gran suerte de encontrarnos en la Feria de Octubre y así disfrutar también de esta fiesta. En el centro de la ciudad hasta eso de las horas del mediodía no se percibía naturalmente nada del bullicio del día de una corrida, hecho que aquí en Andalucía especialmente y en general en todo el pueblo español desempeña el papel más importante no siendo sin el imaginable ninguna fiesta o feria. Tranquilas y silenciosas estaban las callejuelas y sólo un vendedor de melones con su asno cargado que ambulaba de casa en casa, las llenaba con su grito melancólico. De vez en cuando llega un par de a caballo procedentes del campo—él con chaqueta corta y sombrero andaluz de fieltro gris o negro, de forma terminada en cono; ella siguiéndole—con cascos bulliciosos a través de las calles, naturalmente también en asnos, la bestia de silla nacional. Y en los parques, en los jardines de Murillo, bajo los muros de Alcázar, en las avenidas de la antigua Exposición Iberoamericana y del parque de María Luisa, al otro lado de la fábrica de tabaco en la cual aun trabajan hoy las hermanas profesionales de Carmen, pasean pares aislados estrechamente enlazados, naturalmente debían ya de tener la bendición paternal o la promesa oficial de matrimonio o ser jóvenes casados, puesto que de otro modo no es permitido por las costumbres españolas a la mujer joven el salir, aún de día, con un señor sin ir acompañada.

Pero ya después del mediodía a eso de las tres de la tarde se cambia el aspecto aun en el centro de la ciudad. Para las cuatro de la tarde fué anunciado el comienzo del toreo y horas antes desfilaban ya en dirección a la Arena y en grandes masas los espectadores. Los travías pasaban atracados de gente y uno tras otro, los de a pie—muchachos jóvenes, campesinos de los alrededores en trajes de carácter andaluz, soldados que, aquí como en toda España, dada la grandeza de su pueblo, hacen de manera inesperada una impresión de abandono con uniformes sucios, calzado inadecuado, y en la caballería sin polainas apropiadas—, marchaban en desfile interminable hacia la arena. Cuanto más se acercaba uno a este lugar tanto más intensa y bulliciosa era la concurrencia que desfilaba. Mujeres y niños ofrecían cojines para sentarse, negociantes vendían frutas y otras golosinas todos pregonando a cual más sus productos, y en este tumulto de visiones constituían las dos escoltas de la guardia civil, con carabinas al hombro, con sus peculiares sombreros de laca negra, sobre su uniforme negro, el único polo de descanso.

Doce mil personas abarca la arena de Sevilla y doce mil personas estaban sentadas en sus puestos en atenta espectativa. Al dar el reloj las cuatro en punto —nuestro amigo nos cuenta que esto es lo único que empieza puntualmente hasta el minuto en esta tierra exenta de los apresuramientos y la clásica del tradicional «mañana»,— entran cabalgando a la Arena dos alguaciles vestidos con la antigua indumentaria española a pedir al gobernador, quien ocupaba el puesto o palco de honor muy hermosamente decorado, la llave para la apertura del coso y en general para la iniciación del espectáculo. Debo confesarlo que titubeamos mucho para resolver si íbamos o no íbamos a la corrida a presenciar el espectáculo que a primera vista nos parecía cruel y primitivo, —aquí en España las corridas de toros se efectúan de una manera muy distinta que en Portugal, el caballo que en ese país se le mira fotgoso y noble y compite con torneos de equitación y sin forma sangrienta con el toro por la palma de los mejores quites y combate con éste y con el hombre, es aquí en España sólo un jamelgo viejo, sin efecto alguno y solamente protegido sin efecto y sólo en apariencia por una coraza lateral de lata, y por lo tanto, se le conduce simplemente hacia el toro, siendo por lo general maltratado despiadadamente por el excitado animal. Sólo por el hecho de asistir a la festiva y pintoresca entrada de los toreros, vale la pena de asistir al espectáculo. Lo que nosotros equivocadamente llamamos torero, el que es, en verdad, el matador, es el espada, reconocible por su pequeñísima coleta. Al contrario, en verdad se llaman toreros los luchadores de «todas» las cuatro fases del torneo, también los capeadores, que excitan al toro con sus (rojos) abigarrados capotes, los picadores y los banderilleros que le clavan al toro en pases elegantes las banderillas con adornos multicolores y quienes preparan el camino al último y principal héroe de la corrida: el espada.

Igualmente, es digno de asistirse a la fiesta por el conjunto de la multitud, la cual aquí, —en lo general hombres y pocas mujeres— vestida de colores vivos y afiebrada de entusiasmo, espera estática los acontecimientos esperados. Más tarde se demostró la manera de ser de este pueblo, infantil y despiadada tal como suelen serlo los niños, silbando al toro cuando éste no les demostraba valor suficiente o cuando éste, al final de la corrida, fué arrastrado por una cuadrilla de mulas engalanadas, fuera de la arena, embebida en sangre, o uno de los espadas que ciertamente no fué muy valeroso, y que temblaba. Naturalmente, muchas veces sucede lo contrario, ovaciones prolongadas y ensordecedoras recompenzaban los valientes lances de la lucha y sombreros y abanicos eran arrojados abajo al campo de combate. Tales espadas se convierten en ídolos del público y ganan cientos de miles de pesetas, pero en todo caso acontece poco más o menos lo mismo y el bullicio es infernal. Lo que aquí presenciamos fué una verdadera y animada fiesta andaluza popular, y al mismo tiempo el espectáculo o cuadro de una lucha noble, aunque bien desigual, entre el hombre y el bruto: pues la furia del toro se desencadena contra el capote rojo, más no contra el hombre. Muchos de los luchadores han sido ya cogidos por él en sus cuernos. Pero todo esto, el sacrificio de los caballos casi ciegos, la caída de muerte del toro, no fueron capaces de borrar la grandeza de este imponente momento, estos son instantes crueles y sangrientos que se olvidan rápidamente en el escenario salvaje del espectáculo. Lo que persiste es más llevadero de lo que nos habíamos imaginado antes, y lo más bello y quizá inolvidable, fué el momento cuando el toro, después de larga prisión en un coso oscuro, salió arrogante y precipitado a la arena, con los cuernos levantados y bañado por un sol brillante, para abandonarla poco después —un símbolo de lo pasajero de lo terrestre— rígido y mudo.

¡De la corrida a la Feria! Entre tanto ha atardecido, son las seis y aún es el claro, dentro de una o dos horas iluminarán los innumerables farolillos multicolores en confusión indescriptible la Feria Pero ya se percibe aquí una multitud alegre y bulliciosa en animado conjunto. Todo lo que estaba en la corrida se ha dado de nuevo cita aquí o en el paseo, en el parque de María Luisa, y en la Plaza de España. La Feria, una ciudad de toldas y vendutas se ha desarrollado aquí. Aquí chirrean los carruseles, allá detonan los fusiles de tiro al blanco, allí se ofrecen las longanizas calientes por los vendedores, frutas cristalizadas, castañas, huele a las grasas de los fritos y a los perfumes un poco penetrantes de las mujeres. Graciosas, con flores en sus cabellos sobre las orejas abanicándose y luciendo graciosamente sobre los hombros la abigarrada mantilla, pasan las sevillanas. Niños en grandes cantidades, — aquí no desaparecen ellos ni a la hora en que estos duermen en nuestro país aquí no permanecen ni son solo espectadores, solos o en compañía de sus padres, que los quieren dejar en su casa, sino también como actores de esta festividad: los vende periódicos que vocean los periódicos vespertinos hasta tarde de la noche, y las pequeñuelas pintadas muy ostentosamente con churco en la frente y en vestidos antigüos de carácter, quienes en los bailadores al son de tangos españoles de ritmo marcado, exhiben sus danzas andaluzas al son de las castañetas ruidosas.

Cuanto más avanzado de la hora tanto más loco el entusiasmo Extraordinariamente multicolor y animado se ofrece el espectáculo una vez entrada la oscuridad de la noche: como arcos triunfales de guirnaldas luminosas se extienden los abigarrados farolillos a través de las calles de la plaza, un ruido infernal se eleva por todas partes, un remolino agarra a todos los que se encuentran en esta corriente.

Existen algunas fiestas populares también en nuestro país, empezando por la fiesta de la «Pradera muniquesa de Octubre» (Münchener Oktoberwiesen) hasta la «Feria libre de Bremen» que celebramos en estos días. Pero lo que es único es la vida popular andaluza. Sevilla celebra su Feria.

Comentando el cable

(Por Arturo VAN CANEGHEM)

El Presidente Pablo Painlevé, que acaba de morir hace unos días, demostró siempre por la Gran China un interés muy especial.

Poco después de la revolución de 1911, cuyos desenvolvimientos infinitos supo prever, se puso al habla con sabios chinos sobre la adaptación, lenta pero progresiva, de su país a las técnicas occidentales.

En 1917, siendo presidente del Consejo de Ministros, tuvo la satisfacción de ver entrar a China en la guerra, junto a las Potencias de la Entente. En 1919, se embarcaba para Pekín al frente de una importante misión integrada por profesores e ingenieros.

Después de haber asombrado al mundo con su vuelo por encima de la China del Sur, hasta Hanoi, Painlevé, a su regreso a París recibió allí en 1921, a la misión Chu Chi Chen, y aquel mismo año vió fundarse bajo su auspicio el «Instituto de altos estudios chinos», en la Soborna, y a «Asociación económica franco-china».

Más tarde, los altos cargos que desempeñaba en el estado, sus preocupaciones y trabajos tan diversos y complejos, no le impidieron continuar informándose de la manera más precisa, de los problemas que planteaba la reorganización de la China. Alentaba los esfuerzos de aquéllos que, —decía —deben de comprender que la colaboración con los centros chinos es más fácil a los Franceses que a cualquier otro pueblo, por razón de las afinidades de carácter y de concepciones políticas.

En 1931, demostró su interés por los asuntos del Extremo Oriente, fundando y presidiendo el **Comité de estudios** de los problemas del Pacífico.

Estudiantes, sabios, jefes militares chinos tienen que haber ciertamente sentido la desaparición de aquel su gran amigo que tanto se preocupó por el adelanto y progreso de la nueva civilización de la República fundada por Sun Yat Sen.

x x x

La reciente y corta visita que el ministro de Relaciones Exteriores de Rumania, —Titulesco, —acaba de hacer a la capital de Bulgaria, ha sido de gran utilidad para las relaciones rumano-búlgaras. Se puede afirmar ésto en este momento, sin faltar a la verdad, de antemano, aún antes de que se hayan solucionado los problemas pendientes; pero eso sí, lo que más importa a la región balcánica es que la tranquilidad empiece a reinar ya por allí.

Los acontecimientos que acaban de desarrollarse en Dobroudja son los últimos actos de elementos poco responsables q. temen el arreglo de las relaciones entre los dos Estados búlgaro y rumano. Un estadista culto, cual lo es Titulesco, no puede por menos que avergonzarse e indignarse por los actos de violencia de Dobroudja contra la población búlgara. Son hechos que han de tener su fin de una vez para siempre. La opinión búlgara se mantiene tranquila por que sabe que no puede ni debe estorbar a la obra de los estadistas. En realidad, esos actos de violencia son deplorables. Los diplomáticos hablan de los tratados de paz; pero ¿en nombre de qué tratados se cometen hechos vandálicos? ¿Qué tratado condena a las poblaciones alógenas, sometidas a una dominación extranjera, a verse privadas de seguridad en sus vidas y haciendas?.

Ningún motivo provocado por necesidades de la política interior puede oscurecer la imaginación de un verdadero estadista, cualquiera que sea él, y paralizar su voluntad. Nos hallamos, en el caso de Dobroudja, en presencia de crímenes dirigidos contra las relaciones de buen vecino, y esos crímenes pueden, algún día, hacer vanos e inútiles los esfuerzos de los estadistas y de los Soberanos de Bulgaria y de Rumanía.

CUÑITA

La declaración gubernativa negando la versión de una renuncia presidencial, fué hecha en horas de la madrugala, después de una entrevista celebrada entre el Presidente y el Embajador Welles, que se inició a las doce de la noche.

Y así por el estilo, los periódicos nos ponen diariamente en autos de que las actividades oficiales se desarrollan por la nocke principalmente.

Lo cual debe tener sumamente satisfecho a Don Gabriel Camps, esforzado paladín del trabajo nocturno en los países tropicales, pero, en cambio, ha de tener descontentos a muchos ciudadanos, partidarios de que las cosas se hagan a la luz del día.

LOS REBELDES DE VILLANUEVA NO SE HAN RENDIDO TODAVIA Y CONTINUABAN AYER PELEANDO

Los extremistas llegados de Madrid, Sevilla y Barcelona siguen agitando la opinión en Zaragoza, pero el orden se considera restablecido por ahora e igualmente en Huesca

BARCELONA, diciembre 10. (AP.) —El secretario del Ayuntamiento de Villanueva y Geltrú ha comunicado telefónicamente al Bureau de la «Associated Press» en esta ciudad que los rebeldes se han negado a rendirse y que el fuego entre éstos y las fuerzas de la Guardia Civil continúa.

Hasta ahora se sabe que han perdido la vida un sargento y un cabo de la guardia civil y un extremista, teniéndose entendido que el sargento que se unió a la rebelión ha escapado del cuartel donde se han hecho fuertes los insurgentes.

Supónese por la fuerza que hostiliza el cuartel que dentro no hay ya más de veinticinco extremistas, habiendo huído los restantes.

RESTABLECIDO EL ORDEN EN ZARAGOZA

MADRID, diciembre 10. (AP.)—El Gobernador Civil de Zaragoza, señor Elvio Ordiales, ha informado a la «Associated Press» lo siguiente:

«El orden está restablecido, pero no se han abandonado las grandes precauciones que se habían adoptado para reprimir el movimiento.

«Han sido arrestados numerosos jefes de la revolución».

Agrega que los extremistas que llegaron a Zaragoza, procedentes de Madrid, Sevilla y Barcelona, continúan agitando la opinión.

El Gobernador ha ordenado la lectura en las calles de la ciudad de una proclama en la cual se dispone que los obreros reanuden mañana le trabajo, así como que la industria y el comercio vuelvan a sus acostumbradas actividades, so pena de castigos a los que desacaten esta orden.

TERMINADA LA REBELION EN HUESCA

MADRID, diciembre 10. (AP.) —El primer ministro Martínez Barrios anunció esta noche que la revolución ha sido totalmente suprimida en la provincia de Huesca.

Anunció la terminación de la rebelión en esa provincia aragonesa en un discurso por radio en que recomendó al pueblo español que «mantenga la misma serenidad que el Gobierno».

EL GOBIERNO ESTA DECIDIDO A APELAR A LA LEY MARCIAL SI LOS DEMAS MEDIOS NO BASTAN

MADRID, diciembre 10. (AP.) — El gobierno continuaba esta noche reunido en consejo estudiando las medidas que conviene adoptar para terminar con el movimiento revolucionario y la amenaza de huelga general que están haciendo los elementos sindicalistas.

En los centros oficiales se asegura que el Gobierno apelará a la ley marcial, o sea, la tercera fase de la ley de Orden Público, en el caso de que todas las medidas que vaya adoptando dentro del estado de alarma que ha proclamado, resulten ineficaces para terminar la grave alteración de la paz pública que se registra en España.

Mientras tanto llegan noticias de Barcelona dando cuenta de un repentino aumento de las actividades de los extremistas en la capital de la Generalidad, consistente en la frecuente explosión de bombas de gran potencia y la declaración de una huelga general que incluye la paralización de las comunicaciones ferroviarias.

Contra dos iglesias lanzaron varias bombas y se han registrado incendios intencionales en tres establecimientos del barrio comercial.

Las fuerzas han redoblado la vigilancia en los barrios donde viven los extremistas, quienes asaltaron varios establecimientos de víveres, saqueándolos.

En Coll Balanc, los extremistas tirotearon un tranvía, hiriendo a tres personas.

En todos los centros barceloneses se da por seguro que el Gobierno tendrá que proclamar la ley marcial a menos de que la situación mejore.

TRES EXTREMISTAS MUERTOS

MADRID, diciembre 10. (AP.) — Dicen desde Huesca que en distintos choques habidos en aquella provincia, resultaron tres extremistas muertos, ignorándose hasta ahora el número de los heridos, a causa de que casi todos se curan en sus casas.

LAS ALUMNAS DE LA NORMAL DE KINDERGARTEN PIDEN LA VALIDEZ DE LOS EXAMENES

Ha sido acogida con calor por las alumnas de la Escuela Normal de Kindergarten, la siguiente moción que suscriben varias de ellas protestando de la separación de las profesoras, por decreto, y del que anuló los exámenes y títulos otorgados por la misma.

Esto crea de nuevo la huelga estudiantil en el mencionado centro docente en solidaridad con los de los Institutos y Escuelas de Comercio.

POR CUANTO: Se ha cometido una grave injusticia al separar de sus cargos al Profesorado competente de nuestra querida Normal de Kindergarten sin otra causa que la de habernos dado clase cumpliendo con su deber en los últimos años.

POR CUANTO: Las Profesoras de nuestra escuela han estado siempre al lado nuestro, sobre todo cuando injustamente se anularon nuestros exámenes y títulos, haciendo pública protesta firmada por ellas del atropellos cometido con nosotras y es justo y noble que ahora las defendamos de la injusticia de que son víctimas.

POR TANTO: Las Graduadas y Alumnas de la Escuela Normal de Kindergarten resolvemos:

Primero: Protestar enérgicamente de la arbitraria cesantía de las Profesoras de dicha Escuela.

Segundo: Las alumnas declaran que no asistirán a las clases aún cuando sea derogado el decreto de anulación de exámenes y termine por tanto la huelga estudiantil hasta tanto sean repuestas dichas profesoras.

Tercero: Impedir que ejerzan sus cátedras un Profesorado incapacitado como trata de hacerse con prejuicio de la Escuela.

—María Antonia Pereda.— María del Carmen López. —María Antonia del Valle.

PREPARASE EL DIA DE MEXICO, CON ENTUSIASMO

ACTOS QUE SE CELEBRARAN

El domingo 17 de diciembre, fecha patriótica mexicana, tendrán efecto distintos festejos en honor de la nación azteca, por las repetidas pruebas de sincera amistad que está dando a Cuba.

El Comité Día de México, ha recibido infinidad de adhesiones y todas nuestras clases sociales están anhelosas de la oportunidad que se le ofrece de poder testimoniar su agradecimiento a la vecina y hermosa nación.

Será colocada en el parque de la Fraternidad una tarja de bronce que haga perdurable el rasgo tenido por México, de pedir a las naciones del A B C la no intromisión de los Estados Unidos en los asuntos internos de Cuba.

Una calle de la Habana será denominada Octavio Reyes Spíndola, por ser el actual Encargado de Negocios de México un probado amigo de Cuba, además de la persona de mayor significación de México en Cuba.

Se celebrarán además un banquete, verbena y función teatral de gala.

El Día de México es domingo, y las bandas que tocan en el Parque Central y Malecón ejecutarán piezas mexicanas con preferencia.

Todos los espectáculos que se celebren el sábado 16, con música, tocarán a las doce y un minuto el Himno Nacional Mexicano.

Los señores Segundo Calderón, José Poo, Roger de Riva Soto y José M. Cordovés, pronunciarán el viernes 15 y sábado 16, conferencias sobre México por distintas estaciones de radio.

Vidrieras de las calles Belascoaín, Galiano, Neptuno, Obispo y Monte, serán adornadas con flores, banderas, fotografías y zarapes mexicanos.

La Compañía Hamburguesa-Americana que administra tan competentemente el señor Luis Classing, y la Ward Line, ordenarán el arreglo de dos vidrieras de la calle de San Rafael, indicando la ventaja de que nuestro turismo afluya a México con preferencia a otros sitios donde no se nos desea ni quiere.

El señor José Antonio Ferriol, ha donado al Comité Día de México, cincuenta aálbumes de honor de los que mandó la hermana nación a Sevilla, con motivo de la Exposición del año 1929.

Víctor Manuel García, Oscar González y Román González, conocidos y admirados dibujantes, están haciendo carteles para colocar en distintos sitios, contribuyendo a la propaganda del Día de México.

La nota más simpática de los actos que se llevarán a cabo será indiscutiblemente el indulto de mexicanos presos por el doctor Grau y el auxilio que prestará el Comité Día de México a los mexicanos que se encuentren hospitalizados en la Habana.

Los milicianos del Estado de Maryland rechazan las turbas enfurecidas que pretenden asaltar el cuart donde guardan prisión cuatro individuos bajo sospecha de complicidad en el linchamiento de un negro perpetrado el mes pasado en Princess Anne. Momentos después de impresionada esta fotografía, las tropas lograron escapar a Baltimore con los prisioneros, impidiendo que el populacho los pusiera en libertad, no sin rudo combate a bayonetazos con gases lacrimógenos en las calles de Salisbury a los asaltantes.

E. JOSE VARONA

Por SALVADOR SALAZAR

La tarde, aunque era diáfana y azul, tuvo un matiz indefinible de honda pesadumbre. Con el tramonto del sol, se sepultaba, en la negrura de la noche infinita, uno de los astros radiantes —luz de pulcritud mental, de espiritual serenidad, de nobles y ardientes virtudes cívicas— que resplandecieran en nuestro horizonte, empurpurando de sangre hermana...

Un fluír de río interior arrastró la barquilla del recuerdo por los viejos cauces de tiempos que fueron. ¡Veintidós años! Mi vida universitaria entera; toda mi vida intelectual, entregada, como una ofrenda, en el altar del **Alma Máter**, sin regateos ni claudicaciones, sin una veleidad para la Amada, reverenciada como Diosa...

Fuí alumno, hace veintidós años, de Enrique José Varona. Fuí alumno predilecto —dejadme decirlo con orgullo!—; con premios académicos en sus asignaturas, obtenidos en rudas y apretadas competencias; tengo cartas bondadosas, no de aquellas que él nunca regateaba a principiantes pedigüeños, sino sinceras y espontáneas, pletóricas de cariñosos vaticinios.

Melancólicamente vuelvo a esos años idos. Me veo otra vez, en esa misma sala destartalada, donde después he profesado; en los mismos bancos desvencijados y cojos, desde los cuales me escucharon luego mis alumnos, desde Julio Antonio Mella a Carlos Prio. Me parece oírlo todavía, defendiendo, hasta convencernos, los fundamentos de la filosofía positiva o haciendo transparente en maravilloso esquema de trabazón helénica, una sutil explicación del paralelismo entre la vida física y el proceso mental.

Lo oigo, y me vienen a la memoria las palabras con que Sanguily resaltada sus valores de conferenciante:

...su tenacidad, su energía de propósito le han hecho adquirir el dominio más absoluto de la palabra, en cuya empresa le ha servido eficazmente el privilegio de reunir la condición que Fenelón exigía al verdadero orador, espíritu nutrido de ciencia, con otra circunstancia más notable aún, nacida de la aplicación contínua, cual es la disciplina mental, el razonamiento organizado y dócil; por lo cual el señor Varona ha conquistado la «fortuita et subita dictio» del verdadero improvisador.

Cada clase, improvisada, como **improvisan** los que tienen algo que decir y saben decirlo— era una sapiente conferencia. En cada una se acusaban lo profundo y sólido de la doctrina; el hablar mesurado y firme de la convicción; la claridad serena y lógica del razonamiento; la sencillez ática de la dicción.

Allí se nos revelaba, a diario, el eminente pensador. Varona fué uno de los pocos que han logrado alcanzar las altas cimas del pensamiento en Nuestra América. Alguna voz minúscula quizás lo discuta; pero es que ignora su labor de cíclope, derribando en la Universidad la enseñanza de una Metafísica que era supervivencia absurda, en pleno siglo XIX, de escolásticas desvanecidas; y dando a conocer, en todo el mundo de habla hispana, a Spencer y los **asociacionistas**, a Augusto Comte y el positivismo, y a Ribot y la psicología moderna.

Desde 1880 se inicia la tarea formidable con que el gran auto-didacta pone en contacto el pensamiento cubano, dormido totalmente en el sopor de la incultura colonial, con las corrientes renovadoras del pensamiento moderno A la primera catapulta, **La Metafísica en la Universidad**, que es de esa fecha, siguen los **Estudios Literarios y Filosóficos**, de 1883, las **Seis Conferencias**, de 1885, y las **Conferencias sobre la Lógica**, de 1889. Y entonces, como siempre en nuestra aldea de envidiosos, viene de fuera la máxima consagración.

Hay que explicar un poco. Los que han vivido en París, los que han tratado con cierta intimidad a los hombres de ciencias y de letras de la gran nación francesa, saben cuán difícil es alcanzar allí la alternativa. Algunos cubanos, como el sagüero Albarrán, fueron ilustres en Francia; pero, si cubanos nativos, eran en realidad, franceses. Fuera de ellos, el resto del mundo americano, que se destruye el hígado haciendo el amor platónico a la gloria francesa y soñando alcanzar lo inaccesible, el aplauso de París, no logra siquiera un poco de curiosidad. El francés, conservador de nacimiento, pero mucho más en cosas de la mente, desdeña todos los rastacuerismos, y sobre todo, el intelectual. Por eso, cuando Lutecia exalta a un extranjero, que no se la ha rendido previamente con sumisión total, es porque el extraño, como Einstein, se consagra a sí mismo.

Ribot, el gran psicólogo, puso de texto, en las escuelas superiores de su nación, una traducción de la **Lógica** del filósofo cubano; el que, con más clara visión y más seguro método, había logrado asimilar los rápidos progresos, en la Lógica inductiva, de los más famosos pensadores ingleses, de Bain hasta Stuart Mill . . .

Todo esto, con el avance de 20 años más de filosofía, nos lo daba Varona en sus conferencias matinales. Inagotable de curiosidad científica, siempre al acecho de un último libro o de una nueva teoría, mantenía su espíritu y el nuestro en ese **standard** de cultura, **up-to-date**, que es exigencia perentoria del verdadero profesor moderno.

A más del pensador, hay que destacar al crítico. Honrosamente dedicados, tengo **Desde mi Belvedere** (1907) y **Violetas y Ortigas** (1917). Y hallo en ambos libros, junto a amables escarceos de una filosofía escéptica y sonriente a la manera del viejo Anatole, la plena madurez de aquel vigor crítico que ya existía en sus admirables trabajos del 83 en La Caridad del Cerro o en las tertulias de Cortina, sobre Víctor Hugo o sobre Platón y Michelet: sólida preparación estética, literaria y filosófica; vastísima lectura; juicio sereno y mesurado al que jamás arrastran los **snobismos** de las minorías iconoclastas ni destituye de agilidad mental el bagaje de doctrinas tradicionales. Colocado en el justo medio que preconizaba su gran ídolo, Aristóteles, se caracterizó siempre en este aspecto, como en casi todos los de su vida, por una ponderación sabia y discreta de valores.

Envolviendo la desnudez helénica de ese pensamiento vigoroso y espléndido, el diáfano ropaje de un léxico inimitable. Como prosista, Varona ha conseguido lo que ningún otro escritor americano, salvo Rodó, Montalvo y tal vez Sarmiento: un estilo peculiar, que se distingue por la mesura, la serenidad, la perfecta correlación entre el pensamiento preciso y la concisión elegante y la admirable propiedad del vocablo.

Pero con todo esto, que reclama tan preponderante lugar en la historia de la filosofía y de las letras en América, Varona no habría sido lo que fué si no destácaramos su ejemplaridad ciudadana. Con legítimo orgullo he dicho «mi maestro», y un ilustre compañero universitario me ha rectificado: «el maestro de todos».

De todos, y especialmente de la juventud cubana. Cuando empezó para nuestra patria ese período luminoso que va desde el Zanjón hasta Baire, en que los más altos pensamientos y los más nobles corazones lucharon por el gran sueño de la autonomía, Varona entró en la brega y ocupó su lugar de combate en las trincheras de las ideas liberales, desde la hermosa tribuna de la **Revista de Cuba**, de Cortina, que él continuó, con su tradición y con su historia, en su **Revista Cubana**.

Pero su ideal no era de avenencia sino de rebeldía. Ya cerca de Baire, en el elocuentísimo discurso con que conmemoró, en La Caridad, el aniversario de la muerte de Cortina, se advirtió que Varona se apartaba francamente del ideario de su partido, porque no era decididamente credo de separación independiente.

Consecuente con esos principios, al estallar la Gesta del 95, abrazó la causa revolucionaria, emigró a New York, dirigió el periódico «Patria» y dió a la estampa su famoso manifiesto **Cuba contra España**, en que sintetiza todos los agravios de la colonia contra su metrópoli.

Regresó en 1899, al establecerse en Cuba el gobierno de ocupación norteamericano. Fué nombrado por éste, Secretario de Instrucción Pública; y con sus planes de enseñanza, reorganizó totalmente, entre graves dificultades económicas, la instrucción secundaria y la profesional, adaptándolas al espíritu moderno y a la nueva organización política del país.

Alejado de la lucha partidaria por algunos años, que dedicó a sus estudios y a su cátedra, sin dejar de observar, con clara y aguda visión patriótica, la marcha afanosa de la República por los rieles difíciles de su constitución, fué uno de los fundadores, en un momento crítico de la nacionalidad, con Lanuza, Montoro, Fernández Abreu, Maza y Artola y Desvernine, del Partido Conservador, lo dirigió como Jefe Supremo durante algún tiempo y por él fué electo Vicepresidente de la República en 1912, la fecha en que nos dijo adiós a sus alumnos para seguir siendo nuestro maestro desde el alto sitial de la presidencia del Senado.

Desde ese momento, —hasta aquel en que tuvo que abandonar sus posiciones— su integridad moral, su puro y valiente patriotismo, su energía para denunciar cívicamente los errores de los gobernantes aun de su propio partido, ratifican para siempre su reputación de ciudadano ejemplar y de mentor auténtico de la juventud cubana. De esta augusta manera hizo política en Cuba el ídolo de los cubanos apolíticos.

Después... es historia que hemos vivido todos. En 1926, cuando la patria entera, salvo algunas honrosas excepciones, estaba de rodillas ante el falso Mesías, escribía a García Monge, director del **Repertorio Americano**, de Costa Rica, a propósito de una carta de Carricarte, palabras de condenación contra el infausto mesianismo que nos iba a imponer ocho años de barbarie y esta nefanda cosecha de odios incivilizados y sangrientos que retoñan como la cizaña maldita, en cada intersticio de la patria en ruinas...

Un día, lleno de espanto ante los futuros destinos de las nuevas generaciones, escribió sobre la juventud aquellas palabras desoladoras, temeroso de un **pepillismo** envas[illegible] nado, interesado tan sólo por el sexo y el cine, despreocupado de las hondas inquietudes que al verdadero patriota producía el eclipse total de la democracia.

Y ya sabemos la respuesta: la valiente, luminosa, magnífica respuesta con los hechos que, entre cruentos martirios, hubo de brindarle la juventud universitaria en aquella memorable manifestación con Carlos de la Torre a la cabeza: la gesta de la nueva liberación que, por el surco de sangre y lágrimas, nos llevó a la aurora sonriente del 12 de agosto.

Dicen que al saber la ruina total del Gran Culpable, hubo de pronunciar las palabras esperanzadas y victoriosas: «Ya me puedo morir»; un periódico asegura que al emprender el arduo viaje «ignoraba la actual tragedia cubana». Debió ser así, porque hay dulce y socrática serenidad en su rostro yacente, solemne y plácido como el Víctor Hugo de Bonnat.

Los que somos sus infieles discípulos en Filosofía, porque no compartimos sus criterios escépticos, tenemos fe inquebrantable en la supervivencia de las almas. Un espíritu tan selecto como el suyo, tan soberanamente dotado de esencias superiores, no puede trasmutarse como la vil materia, en impalpable polvo. Y ha de estar flotando ahora, en el ambiente de nuestras grandes miserias, de nuestros interminables infortunios, de nuestros errores inexplicables.

Su sombra melancólica ha de pasearse meditabunda por entre las altas columnas del peristilo universitario. Desde allí mirará, con los ojos ya plenos de luz de inmortalidad, la ciudad ardida en medidas preventivas de guerra entre hermanos; escuchará, en el misterio del silencio, la sorda angustia moral que vibra en las entrañas de la patria enferma, y su espíritu puro de ateniense buscará en vano la paz de los jardines de Academo, el dulce y amable choque de las ideas, en vez del fiero trepidar de las armas mortíferas...

ESTALLO UNA BOMBA EN LA CASA DEL DR. LEDON, TTE. DE LA MARINA NACIONAL

A las once y cuarenta minutos de la noche, hizo explosión una bomba colocada en el portal de la residencia del doctor Carlos Ledón, teniente de la Marina Nacional, en Trespalacios y Teresa Blanco, en el Reparto La Asunción, Luyanó.

Las barandas del portal, la puerta principal y las ventanas sufrieron daños de consideración.

M.E.C.D. 2016

ANUNCIOS CLASIFICADOS DE ULTIMA HORA

ALQUILERES

HABANA

ALQUILO CASA, Manrique y Conde-sa, terraza, sala, comedor, cuatro cuartos, baño completo, cocina y azotea al fondo. Verla, de 8 a 12 y de 1 a 6. Informan: F-5719.
A-1 29842 10 Dic. 18

MAZON 12, ALTOS

Entre San Miguel y Neptuno, modernos y frescos, sala, saleta, cinco cuartos, baño intercalado, comedor, cocina, cuarto y servicios criados, garage. Precio muy reducido. Informan: Telf. A-1051.
A-1 29833 10 Dic. 13

SAN LAZARO 98, BAJOS y altos, interiores, independientes, sala, dos cuartos, servicios, etc. Informes: Telfs. M-2863 y F-6635. Llaves en los altos.
A-1 29696 9 Dic. 16

SAN LAZARO 98, altos modernos, sala, comedor, tres cuartos, baño intercalado, hall. Informes: Telfs. M-2863 y F-6635. Llave en el primer piso.
A-1 29697 9 Dic. 16

GERVASIO ESQUINA a Estrella. Preciosísima casa, fabricada hace dos años, modernísima, compuesta de sala, recibidor, 3 habitaciones grandes, baño completo intercalado, comedor al fondo, servicios servidumbre etc. Situada en lo mejor de La Habana. Precio inigualado, de 20 pesos mensuales. Informes: Goizueta. F-3937.
A-1 X

MARIANAO Y SUS REPARTOS

CALZADA COLUMBIA Y AVE. 12

ALTURAS DE ALMENDARES

Precioso chalet, Estilo Español, exterior e interiormente, con frente a tres calles, rodeado de jardín, sala, hall, comedor, pantry, cocina, cuarto y baño de criados, en la planta baja; seis cuartos y dos baños; en los altos, dos baños, en los altos, dos garages. Llaves enfrente, «Villa Azul».

INFORMES: M-9100.

UH. A-4 28036 24 Nov. 30

PEQUEÑAS RESIDENCIAS en Miramar, próxima a las Ursulinas y tranvías: Línea, entre 18 y 20; 20, entre 9a. Avenida y Línea 9a. Avenida, entre 20 y 22, 3 y 4 habitaciones, baño de lujo, pantry, cocina, 2 cuartos criados, agua abundante, otra en La Sierra, calle 1, entre 8 y 10, 2 plantas, 4 habitaciones, garage y cuarto de criados, frente al tranvía, agua abundante. Informan: 7 y 4, La Sierra. FO-1423.
A-4 28954 2 Dic. 19

J. DEL MONTE Y LA VIBORA

EN LO MAS ALTO DE LA LOMA DEL MAZO

Calle Carmen esquina a Luz Caballero. Se alquila el hermoso chalet de dos plantas, jardines y garage, sala, hall y seis grandes habitaciones en la planta principal; comedor, cocina, pantry, cuartos y baño de criados. La llave al lado.

Precio muy rebajado.
INFORMAN: M-9100.
UH. A-5 28037 24 Nov. 30

A. APOLO Y CALABAZAR

PACO No. 11, una cuadra Calzada Portal, sala, saleta, 4 habitaciones, dos baños intercalados, comedor, patio central, garage cuatro máquinas, tres habitaciones y servicio. Informan: Telfs. U-1896 y U-6862.
A-9 29761 9 Dic. 19

CASAS DE HUESPEDES

GRAN CASA HUESPEDES, mejor punto y vista de La Habana, departamento y habitación, balcón a la calle, baños calientes, comidas hechas con aceite, casa moralidad, Prado 102, altos, esquina Virtudes.
B-5 29855 10 Dic. 12

SE SOLICITAN

CRIADAS CRIADOS.

SE SOLICITA una muchacha para limpiar y que sepa servir la mesa y que sea blanca. Monte 225, altos.
S-1 29839 10 Dic. 13

NECESITO UNA CAMARERA para hotel y un camarero, sueldo 20 pesos tienen que dormir fuera y una señora blanca, para cuidar niña, en casa de señor solo. Compostela 58.
S-1 29834 10 Dic. 12

SOLICITAMOS SIRVIENTAS. Por 30 centavos, damos casa, comida y colocación, Gervasio 130, entre Zanja y San José, Sociedad de Sirvientas.
S-1 29862 10 Dic. 12

14 SOLICITUDES VARIAS

SOLICITO UN MATRIMONIO para una finca, el hombre tiene que saber ordeñar bien y entender de caballos. Informan: Figuras número 4. Telf. M-2189.
S-14 29854 10 Dic. 17

ALEMAN: SE SOLICITA una persona para hacer traducciones, que no tenga grandes pretensiones. Se prefiere de mediana edad, Sra. Obregón de Marín, Marique 2, cuarto piso.
S-14 29858 10 Dic. 13

SE OFRECEN

o1 CRIADAS Y CRIADOS

SE DESEA COLOCAR una joven española, de criada de mano, manejadora o cuartos; tienen buenas referencias. Telf. U-3043, Consuelo.
O-1 29824 10 Dic. 13

JOVEN ESPAÑOLA, se coloca para los quehaceres de corta familia; no duerme en la colocación. Informan: Telf. M-2563.
O-1 29848 10 Dic. 12

SE DESEA COLOCAR una joven española, de criada de mano o manejadora; tiene referencias. Telf. U-6648
O-1 29847 10 Dic. 12

SE DESEA COLOCAR una joven española, para criada de mano o comedor, es trabajadora y formal; tiene referencias y va al campo. U-8239, Josefa.
O-1 29845 10 Dic. 12

MUCHACHA ESPAÑOLA, desea colocarse de criada de mano, sabe coser, servicio fino; tiene muy buenas referencias. Telf. M-4534.
O-1 29829 10 Dic. 12

SE DESEA COLOCAR una joven española, para criada de mano o para cocinar y limpiar siendo corta familia. Telf. F-4580.
O-1 20798 10 Dic. 12

SE DESEA COLOCAR una joven española, para criada de mano y otros quehaceres, es formal y trabajadora; tiene referencias. Llame: Telf. F-2567
O-1 29838 10 Dic. 13

SE DESEA COLOCAR una joven española, para criada de mano o habitaciones, es trabajadora y acostumbrada a servir en buenas casas; tiene buenas referencias de las mismas. Informan: M-7213.
O-1 29835 10 Dic. 13

SE OFRECEN

o1 CRIADAS Y CRIADOS

SE DESEA COLOCAR una muchacha española, fina, para todo el servicio de matrimonio, sabe algo de repostería y en la misma otra, para cuartos, sabe algo de costura; tienen buenas referencias. Informan: Telf. U-4997.
O-1 29844 10 Dic. 13

SE DESEA COLOCAR una joven española, para criada de mano, es formal y trabajadora; lleva tiempo en el país. Llamen: Telf. U-6713.
O-1 29859 10 Dic. 12

o2 COCINERAS Y COCINEROS

COCINERA Y REPOSTERA, española, desea colocarse en casa de moralidad, cocina a la criolla y española y ayuda a los quehaceres de la casa. Para más informes: Bernaza 42, altos. Telf. A-6490, de 12 a 6 p. m.
O-2 29853 10 Dic. 12

DESEAN COLOCARSE dos muchachas españolas, para cocinar y limpiar o criadas de mano, son trabajadoras; tienen buenas referencias. Telf. M-4007
O-2 29851 10 Dic. 12

SE DESEA COLOCAR una muchacha española, para cocinar y limpiar a corta familia; en la misma, otra, para cuartos y coser; entnende de costura. Telf. M-3274.
O-2 29850 10 Dic. 12

SE DESEA COLOCAR una española, para cocinar y limpiar a corta familiar, duerme en la coolcación; tiene referencias de donde trabajó. Informan: F-6410.
O-2 29849 10 Dic. 12

SE DESEA COLOCAR una joven de color ,para cocinar, no tiene inconveniente en hacer una pequeña limpieza; tiene excelentes recomendaciones de las casas donde ha trabajado. Telf. M-1338.
O-2 29841 10 Dic. 13

SE DESEA COLOCAR una española, para cocinar y otra para cocinar y limpiar. Pregunten por Paca. Telf. U-8239.
O-2 29831 10 Dic. 12

JOVEN ESPAÑOLA, se ofrece para cocinar y limpiar casa chica; otra, para criada de mano o manejadora; tienen buenas referencias, si se necesitan. Telf. U-2674.
O-2 29821 10 Dic. 12

SE DESEA COLOCAR una señora, de cocinera, ayuda a la limpieza a corta familia; tiene recomendaciones de las casas que trabajó. M-9048.
O-2 29804 10 Dic. 12

SOLICITA COLOCACION, buena cocinera, de mediana edad; no saca comida y no duerme en la colocación Telf. F-2330. Vive en La Habana.
O-2 29800 8 Dic. 10

SE COLOCA UNA COCINERA inglesa, de color, lleva tiempo en el país, cocina a la americana y a la criolla, sabe hacer dulces; tiene buenas referencias. Telf. F-2020.
O-2 29863 10 Dic. 12

SE DESEA COLOCAR una cocinera y repostera, desea casa de moralidad; tiene buenos informes: Telf. M-4007.
O-2 29861 10 Dic. 12

SEÑORA ESPAÑOLA, solicita colocación de cocinera, a matrimonio solo o casa de corta familia, entiende de repostería; referencias, las que deseen. Informan: Telf. M-4291.
O-2 29860 10 Dic. 12

o3 MANEJADORAS

SE DESEA COLOCAR una señora, para manejadora, tiene buenas referencias ,no le importa limpiar y ayudar a la cocina y otra joven española, para criada de mano, no le importa ayudar a la cocina. Telf. U-6616.
O-3 29832 10 Dic. 12

o14 OFERTAS VARIAS

DESEA COLOCARSE señora española, de mediana edad, con práctica en enfermos y niños recién nacidos; no le importa hacer limpieza. Telf. M-8428.
O-14 29805 10 Dic. 12

COMPRAS

3 FINCAS RUSTICAS

FINQUITA: CAMPO ALEGRE 20 3000 metros de terreno, bungalow de 3 cuartos, agua corriente. Se vende muy barata. Informan en la misma.
C-3 29857 10 Dic. 13

v-8 DE ANIMALES

CABALLO: DESEO comprar jaca caminadora, de tres a cinco años, Sr. Samuel, 17 esquina a D., Vedado.
C-8 29864 10 Dic. 12

9 MUEBLES Y PRENDAS

U-4027: COMPRO muebles todas clases, baúles, maletas, ropa, radios, burós, archivos, libreros, cama hierro, lunas sueltas oro, plata. Pago bien. U-4027.
C-9 29856 10 Dic. 12

VENTAS

1 CASAS

VENDO CHALET «Villa Pepa», 1,000 pesos efectivo, resto 1,675 pesos, pagar 25 pesos mensuales, jardín, portal, comedor, tres cuartos doble servicios, Avenida Primera y Once Ampliación Almendares.
V-1 29735 9 Dic. 13

APROVECHEN GANGA: Vendo en 10,000 libres para el dueño, casa Calle 8 número 15, entre Línea y 11, Vedado. Al contado 4,000 y 6,000 en hipoteca, al 5 por ciento anual, con facilidades de pago. La enseñan e informan, en la misma.
V-1 29747 10 Dic. 13

6 AUTOMOVILES Y ACCESORIOS

OLDSMOBILE CERRADO, propio para profesional. Muy económico. Garage Doval, Trocadero 24. M-6111.
V-6 29807-08 10 Dic. 14

9 MUEBLES Y PRENDAS

VENDO UNA MAQUINA de coser «Singer» de ovillo central. Está nueva. Se da barata. Véala: Angeles 23, bajos, casa particular, entre Maloja y Sitios.
V-9 29843 10 Dic. 15

CUÑITA

Un gran mitin en Payret.

De la Confederación Obrera de Cuba.

Y para oponerse a las leyes de sindicación forzosa y a la del 80 por 100.

No acertamos, francamente, con el intríngulis de que esos extremistas de izquierda y nosotros, lleguemos a estar de acuerdo.

Pero lo que más gracia nos hace es ver al Gobierno, teniendo que exclamar como Don Rodrigo en el Infierno: «Ya me comen, ya me comen—por do más pecado había»...

PROFESIONALES

DOCTORES EN MEDICINA

DR. PEDRO MONTALVO

Medicina general, niños y adultos. Con preferencia Vías Digestivas, Análisis de Laboratorio, Diatermia, Masage, et., etc. Consultas de 12 a 1, en el Vedado; de 5 a 6, en Belascoaín 79. Telfs. F-1972 y U-5050.
P-1 29660 8 Ene. 7

DR. F. GARCIA CANIZARES

Graduado en la Universidad de la Habana y Madrid.

Medicina General, Piel, Venereo y Sífilis, San Nicolás 8. Telf. M-9467
P-1 28789 30 Dic. 20

DR. F. VELEZ

ENFERMEDADES DE LOS PULMONES. Consultas los martes, jueves y sábados de 3 a 5 p.m. Santos Suárez núm. 2. Teléfono I-3882.
P-1 29217 6 En. 8

DR. MANUEL BETANCOURT

Vías Urinarias-Venéreo

Asistente 4 años de los Profesores Marión y Heitz-Boyer de París. Consultas, de 3 a 5. Telfs. M-6347 y FO-3248, San Lázaro 173, esquina a Perseverancia.
P-1 28753 30 Dir. 31

DR. FRANCISCO J. DE VELASCO

Corazón, Pulmones, Estómago. Intestinos.

DR. RUBEN DE VELASCO

Corazón, Pulmones, Enfermedades de los niños. Consultas de 12 a 2 y de 2 a 4, días laborables. Horas especiales previo aviso. Salud 34. Telf. A-5418.
P-1 27399 17 Dic. 17

p2 OCULISTAS

DR. HORACIO FERRER OCULISTA

Consultas por turnos, de 2 a 6 de la tarde. Consultas a horas fijas, previamente concedidas, de 8 de la mañana en adelante. Avenida de Wilson y L. Vedado. Telf. F-4831.
Nov. 17

p3 DENTISTAS.

NO MAS PIORREA. Con Antipiorreico Onarres. Esta dando satisfactorios resultados en poco tiempo y poco costo, muchos casos curados lo atestiguan. Véndese Droguerías. Sarrá Johnson.
P-3 29243 4 En. 3.

DR. JOSE MARIA GATELL

CIRUJANO DENTISTA

Trasladó su Gabinete Dental a Campanario 72, entre Neptuno y Concordia, donde seguirá cobrando los mismos precios económicos. Extracciones, $1.00. Dentaduras completas. $10 00. consultas de 8 a 8.

p4 COMADRONAS

CONSUELO RUDA

Comadrona Hijas de Galicia y Centro Asturiano, ex Interna de la Sala de Partos Balear. Consultas gratis en general, a todas horas, Belascoaín 74, altos Joyería esquina a J. Peregrino. U-5824.
P-4 28526 28 Dic. 27

p5 CLINICAS

POLICLINICA INTERNACIONAL

Director: David Cabarrocas, San Miguel 130, entre Lealtad y Escobar. U-2737. Gratis: Consultas Reconocimientos, Rayos X, Rayos Ultravioletas, Luz Alpina, Medicinas, Inyecciones intravenosas, Análisis, Curas. Consultas: 9 a 4.
P-5 28898 1 Ene. 1

p7 ABOGADOS Y NOTARIOS

BUFETE DEL DR. JOSE R. ROS Abogado, Consultoría de Comerciantes, Industriales y Propietarios. Aguiar 126 esquina a Muralla. Departamento 618, de 2 a 5.
P-6 29237 4 Dic. 10

DETENIDO UNO DE LOS QUE APARECE COMPLICADO EN EL ROBO DEL ASIATICO GONG

Individuos vestidos de militares, despojaron de 20 pesos a unos asiáticos

Por las informaciones de la Policía de la Oncena Estación, pudo ser detenido por la Judicial el chauffeur Rafael Ramos Febles, empleado de la empresa de los «Omnibus Aliados», quien aparecía complicado en el asalto al dueño del tren de lavado Antonio Chong.

Ramos Febles declaró que, en efeto, él penetró en el establecimiento del suceso, acompañado de un miembro del Ejército, con posterioridad a haberse sentido dos disparos.

Afirma que él se encontraba en casa de su prometida en la calle de Salvador y que de ella salió en compañía del soldado Aurelio Borges que está destacado en la Fortaleza de la Cabaña; pero que ignora por completo todo lo relacionado con el robo y asalto.

EL SUCESO

El caso a que se refiere en su declaración el chauffeur detenido es el siguiente: tres individuos con uniforme de militar uno de ellos, penetraron en el tren de lavado de Antonio Gong, sito en Moreno 53, utilizando para ello la azotea de la tintorería que se encuentra colindante con el establecimiento aludido; tan pronto irrumpieron en él se escucharon varios disparos y acto seguido los asiáticos salieron precipitadamente hacia la calle en demanda de socorro y refugio.

En relación con este nuevo hecho el juez de instrucción practicará las investigaciones pertinentes para descubrir a los cómplices del vandalismo a que hemos hecho mención y por el cual se despojó a un asiático de 20 pesos.

UNA ACLARACION DEL "TEN CENTS"

Una comisión de empleados del Ten Cents presidida por el señor Valladares, nos ha visitado para aclarar que la casa de esta Compañía en Santiago de Cuba no está en huelga, sino que cerró sus puertas, como todo el comercio local, por los graves desórdenes ocurridos, que trajeron la ocupación militar de aquella ciudad.

De treinta y dos empleados—nos dicen— veintiséis han vuelto a sus labores en aquella casa y el público nos sigue dispensando sus favores. Hoy, lunes, abrirá, nuevamente, sus puertas el Ten Cents de Santiago de Cuba.

Diálogos rústicos

Por GABRIEL CAMPS

H.—¿Qué quiere decir Universidad autónoma, libre, Desiderio?

—Nunca lo he podido entender. Tengo de las profesiones universitarias un concepto que calificarán de extravagante los pingüinos. Siempre he pensado que los títulos o diplomas universitarios deben ser muy honoríficos certificados académicos; pero de ninguna manera patentes sociales para la explotación por la vida, del conocimiento científico. Creo con Luz y Caballero, que educar no debe ser dar carrera para la vida. Para mí las carreras importa que sean vocacionales y la Universidad, el ALMA MATER de las ciencias, sobre todo de las morales y políticas. Su ejercicio práctico reservarlo a la inclinación y a la habilidad de los que puedan utilizar esos conocimientos en el trabajo cotidiano, con o sin título.

—H.—Así yo podría ser Médico?

—Naturalmente, podrías poner en tu casa del pueblo una plancha que dijese: —Homobono Terraprieta, Médico-Cirujano, y yo me haría arquitecto y pondría: —"Desiderio Pitalonga, arquitecto, especialista en construcciones de cemento armado".

—¿Y qué garantía tendría su comunidad social Pitalonga?

—En cuanto a mí la inspección municipal, y en cuanto a tí la opinión popular, que siempre sabe cuál es el mejor barbero. Hoy llamas a un Médico, no por su diploma, sino porque te dice el eco público que cura maravillosamente y que sus recetas alivian como con la mano. Así ves que la mayoría de los médicos, muchos ciertamente peritos, necesitan de Dios y ayuda para tumbar el par de pesos diarios para comer y una minoría de ellos ganan esos dos pesos por hora, y por lo común son los que más se reservan el pronóstico.

—¿Entonces todo el mundo se haría médico?

—Al contrario, como no todos se hacen "primas donas" ni barítonos, disminuirían los profesionales que son un impedimento público, de un modo sorprendente. En la vida todos los menesteres sociales los desempeñan hombres sin título: no lo tienen, ni lo necesitan, los sabios, los dibujantes, los poetas, los políticos, los periodistas, los banqueros, los filósofos, los prestidigitadores, los sacristanes, los pistoleros, los fotógrafos, ni los inventores, ni los hacendados, ni los colonos, ni los cocineros, ni lo turba multa de los menestrales.

Reflexiona sobre lo que ha ocurrido en nuestro microcosmos, nuestro mundito, en que tan poca distinción lograron los universitarios, en lo relativo, es claro, a las distinciones cumbres.

DON PEPE el que amamantó a los pechos de su doctrina a tres generaciones de cubanos no fué universitario. No lo fué J. A. Saco, ni lo fueron Gertrudis, ni Plácido. No lo fué T. S. de Noda, ni don Tomás, y Varona que acaba de abandonarnos, ya estaba ahito de prestigios cuando vino a tener un título según tengo entendido; y de Oro y Capa Blanca han difundido por el orbe con su genio la fama de Cuba. Rafael Montoro alcanzó la sublime altura de su legítima gloria sin "**tulillos ni rectorías**" como decía Cervantes. Vino a tener el título de abogado ya muy tarde y no lo explotó; era un abogado reciente; y Manuel Sanguily y José Martí, eran abogados sí, pero sin ejercicio. Martí abogó unas semanas y dejó eso. ¿Quieres nada más incomprensible que hacer jurisconsultas de los abogados enjuiciadores para que con un equívoco disfruten de un monopolio que nada justifica?

Y en las artes bélicas ¿qué títulos tuvieron Máximo Gómez y Antonio Maceo, guerreros de puntería como sabes?

H.—Yo he oído decir que Máximo Gómez tenía el Real Despacho de comandante español.

—No fué nunca del ejército español. De este ejército fueron los dominicanos Valera, Modesto Díaz, Pueyo, Heredia y otros, pero no Gómez. En la gloriosa guerra de Santo Domingo contra Haití sirvió valientemente en el ejército insular dominicano, del General Santana, pero nunca fué militar español, como suele decirse.

—¿Y tú Desiderio no eres universitario?

—Sí, lo soy por antonomasia pues me he sentado en los bancos de las Universidades de la Habana, de Madrid, de Barcelona y de Valencia. Ya ves si conozco el paño.

H.—Con ese pensamiento la Universidad quedaría desierta.

—Todo lo contrario. El estudiantado sería, como te dije antes, vocacional, de selección y ya se vería el empuje extraordinario que se le daba a la verdadera cultura cubana, que no es la ciencia, como por pereza en el discurso se cree, sino el sistema "vital" de las ideas de cada tiempo.

Ortega Gasset, destacado humanista de tu estirpe acaba de decir:

"Comparada con la medioeval, la "Universidad contemporánea ha complicado enormemente la enseñanza profesional que aquella en germen proporcionaba, y ha añadido "la investigación, quitando casi por "completo la enseñanza o trasmisión "de cultura.

"Esto ha sido evidentemente una "atrocidad. Funestas consecuencias de ello, que ahora paga Europa. El carácter catastrófico de "la situación presente europea se "debe a que el inglés medio, el francés medio, el alemán medio, son "incultos", no poseen el sistema vital de ideas sobre el mundo y el "hombre correspondientes al tiempo. Este personaje medio es el "nuevo bárbaro" retrasado con respecto a su época, arcaico y primitivo" en comparación con la terrible actualidad y fecha de sus "problemas. Este nuevo bárbaro es "principalmente el profesional, más "sabio que nunca, pero más inculto "también—el ingeniero, el médico, "el abogado, el científico."

Homobono.—¡Esas cosas que me cuentas y que he entendido, a medias, sí que son revolución, de la auténtica y de rompe zaragüelles. ¡Les **zumba** el aparato!

LOS JUDIOS PREPARAN UN CONGRESO DE LA JUDERIA MUNDIAL EN JERUSALEM

ROCHESTER, diciembre 10. (AP.) Los delegados a la organización Mizrachi de América, han estudiado los planes para la celebración de un Congreso de la Judería Internacional antes de fines de 1934.

El proyectado Congreso, que se celebrará en Jerusalem, según dijo el rabí Wolf Gold, presidente nacional de la organización Mizrachi, ha recibido el encargo de promover el espíritu de nacionalismo y cultura judía y de restaurar a la nación judía en su propio territorio.

El rabí Jacob Levinson ha sido nombrado presidente de la Comisión encargada de los detalles del Congreso, así como de señalar la fecha en que habrá de llevarse a cabo.

LAS SIEMBRAS DE TABACO BURLEY SE REDUCIRAN Y MEJORARAN LOS PRECIOS

DETROIT, diciembre 10. (AP.)—La administración de reajuste agrario ha anunciado un programa para el reajuste de la agricultura que tiene por objeto limitar la cosecha de tabaco Burley a unos 250.000.000 de libras y mejorar los precios del producto.

Los agricultores que firmen un convenio comprometiéndose a reducir el área de siembras recibirán cerca de 15.000.000 de dólares del Gobierno. Cerca de $3.000.000 se pagarán cuando el convenio entre en ejecución y el resto se distribuirá después.

MOTINES EN RUMANIA QUE HAN SIDO TERMINADOS A BALAZOS POR LA POLICIA

BUCAREST, Rumania, diciembre 10. (AP.)—La Policía rumana ha dado batidas en toda la nación a los centros fascistas, declarando fuera de la ley a la «Guardia de Hierro» y sosteniendo combates a pistola con los «nazis» en distintas poblaciones.

Esta noche se registraron en Bucarest violentos motines en cuyo trascurso los estudiantes antisemíticos apedrearon las vividrieras de muchos establecimientos, destrozándolas.

El Comisario de Policía se halla gravemente herido de bala. Hay tres mil quinientos detenidos, entre ellos el padre del «líder» de la «Guardia de Hierro», Corneliu Codreanu, que se halla en rebeldía.

Han sido ocupadas numerosas armas.

HAY EN ITALIA NUEVA LEY DE CORPORACIONES

Tendrá jurisdicción en todas las manifestaciones de vida económica allí desarrolladas

ROMA, Italia, dic. 10. (AP).—El Gran Consejo Fascista ha aprobado una Ley creando el Consejo Nacional de Corporaciones que tendrá jurisdicción, a las órdenes directas de Mussolini, en todas las manifestaciones de la vida económica italiana.

Las corporaciones o gremios se darán sus propias leyes, sometiéndolas luego a la aprobación del Consejo siendo necesaria la firma de «Il Duce» para que tengan fuerza de obligar.

Quedan autorizadas las corporaciones para fijar sus tarifas de jornales y sueldos y determinar los costos de producción. Cada corporación estará presidida por un Ministro de la Corona o un Secretario general o Subsecretario.

Mussolini ha promulgado un Decreto especial dando vigencia a la nueva Ley, con la cual, a juicio de los conocedores, despoja a la Cámara de los Diputados del derecho a legislar en materia económica.

EXPLOTO UNA BOMBA EN UN TREN DE VIENA

La policía cargó contra los nazis que se manifestaron frente a la cárcel de Viena

VIENA, dic. 10. (AP).—Una bomba hizo explosión hoy en un tres de pasajeros que llegó procedente de Linz, quedando totalmente destruído uno de los coches. Dos empleados del tren resultaron ligeramente heridos, pero no hubo ninguna víctima entre los pasajeros a causa de que habían abandonado el convoy minutos antes de que hiciera explosión la máquina infernal.

La policía sospecha de los «nazi», debido a que últimamente aumentaron sus actividades.

En la noche de ayer una bomba destruyó una cabina telefónica y otra hizo explosión frente a una sinagoga, si ncausar daños.

MANIFESTACION «NAZI» FRENTE A LA CARCEL DE VIENA

VIENA, dic. 10. (AP).—Un grupo numeroso de «nazi» se presentó hoy frente a la Cárcel, donde se encuentra arrestado un jefe, Fraunfeld, teniendo que intervenir la policía en vista de que la actitud de los fascistas no era nada tranquilizadora.

La policía cargó contra los «nazi» dispersándolos, y practicó muchas detenciones.

Las calles comerciales y los edificios públicos están custodiados por fuerzas militares.

Asociación de Alumnos de la Escuela Superior de Comercio de la Universidad de la Habana

EL CONTADOR PUBLICO

No existe en Cuba una profesión más desconocida que la de del Contador Público. Nos sorprendemos los que nos dedicamos o pensamos dedicarnos a la contaduría pública, cuando personas de vasta cultura general en materias económicas, tales como Abogados, Ingenieros o Médicos, confunden su misión con la del Tenedor de Libros. Pero ésto no es sorprendente, pués la profesión del Contador Público, novísima en Cuba, es reciente en el mundo. Su desarrollo es extremadamente notable en países como Norteamérica, Inglaterra, Francia, Alemania, Japón, Argentina, Méjico, etc.; pero en otros países y sobre todo en Cuba, es casi desconocida.

La importancia de su misión es tan grande que es necesario hacerla conocer, tanto por el hecho de desvirtuar los erróneos conceptos que de ella hay formados, como por propulsar su desarrollo, en beneficio del mejor resultado económico de las empresas, especialmente las lucrativas. El campo de la técnica contable es vasto. Desde el Tenedor de Libros que rutinariamente anota en los libros las operaciones diarias al contador Público que las fiscaliza en un período de tiempo corto, sentando conclusiones valiosas, hay campos de acción amplios. Tenemos al Contador, en su función privada, que es algo, mucho más, que el Tenedor de Libros, puesto que actúa no rutinariamente, sinó con bases teóricas de gran alcance, siendo un consejero eficaz en la administración de los negocios; y que se especializa en las distintas ramas económicas (transportes, industrias, etc.), y también el contralor, que es el jefe financiero de las grandes entidades.

Todos sabemos que la función social del Ingeniero es intervenir eficazmente en la construcción de caminos, acueductos, fábricas, etc.; que la del Abogado es facilitar a los ciudadanos el ejercicio de sus derechos en un justo trato jurídico; que la del Médico es curar y prevenir las enfermedades de los seres humanos. Pués bien: la del Contador Público es similar. El, como el Ingeniero, interviene en la organización de las empresas comerciales e industriales, en el aspecto financiero; como el Abogado, interprea la situación legal de su cliente en los libros de contabilidad y en los estados financieros balance, cuenta de resultados, etc.; y como el Médico, trata de curar y prevenir las enfermedades financieras de las empresas, células de la organización económica de una Nación. Es, pués, además de técnico contable, experto en finanzas.

Algunos Abogados, los cuales han oido algo de la profesión del Contador Público tal como se estudia en la Universidad de la Habana, creen de buena fe que este profesional interferirá con el Abogado; es más, creen que el Contador Público es un Abogado Comercial. Nada más erróneo. El Contador Público interpreta la situación económica de las entidades comerciales e industriales dentro del marco legal en que están situadas; tiene, para realizar eficazmente su misión, que conocer necesariamente algunas asignaturas de derecho; pero tratándose de un profesional extensamente especializado, las cuestiones legales no son su campo de acción. Cuando surje una cuestión legal en sus relaciones profesionales, o cuando él estima que puede surgir, enseguida recomienda a su cliente que visite a su Abogado, para que él determine la política que deberá seguir. Por tanto, el Contador Público, lejos de interferir en la función del Abogado, la facilita; es su aliado y amigo, no su competidor. Es importante hacer resaltar que el Contador Público, en la Universidad de la Habana, no estudia ninguna asignatura de Derecho procesal; por tanto, en este aspecto está ciego, pero sí sabe descubrir cuando el cliente, remiso o negligente, necesita el Abogado. Por tanto propicia su intervención más ampliamente; le da trabajo en lugar de quitárselo.

Y si este desconocimiento de la misión del Contador Público por parte de los profesionales con quienes es estrecha y sorprende, no es menos sorprendente en relación con el hombre de negocios improvisado o práctico, ya que aquel que estudió en Universidades comerciales extranjeras la conoce ampliamente. Su desconocimiento, como la de los demas profesionales, depende de las mismas circunstancias: la novedad. Pero es una novedad que le conviene y, por tanto, debe interesarle.

En efecto, antes y ahora, nuestros hombres de negocios se limitan a llevar sus cuentas mediante los servicios de Tenedores de Libros y Contadores Privados en algunos casos. En su concepto, en Cuba, segun nuestra clasificación, el Tenedor de Libros es un empleado de oficina rutinario, desconocedor de la teoria científica moderna, que va anotando en los libros las operaciones del negocio en que intervienen, sin que traten de interpretar o de exponer para que el principal lo interprete, los hechos y situaciones que se van realizando. Tiene en tal aspecto la contabilidad un carácter histórico o pasivo, cuando su valor más grande descansa en su interpretación dinámica o de control, como base para encauzar la política administrativa con eficacia.

A los hombres de negocios improvisados no les importa generalmente conocer cómo y porqué ganan: les basta con ganar. Su clarividencia económica desperdicia los beneficios del contro científico. Así tenemos que, cuando algunas veces al terminar del año se encuentran con resultados diferentes a los que esperaban, tienen que optar bien por conformarse con los hechos o bien sospechar de sus empleados, quebrantando la moral de los mismos. Cuando en épocas de crisis necesita del crédito bancario, encuentran serias dificultades para obtenerlo, agravando con ello su situación, que por virtud de su imprevisión resulta más perjudicial aún.

Cuán distinto es el caso del negociante moderno! Este organiza su negocio con bases científicas en todos sus departametnos, y basa toda su organización en el control administrativo. Su política mercantil es calculista, no improvisada. Estudia todas las posibilidades, las organiza y coteja, y funda los resultados en consecuencias precisas, en las cuales entra la previsión de los factores esenciales—capacidad de negocio, producción, propaganda, control, etc. Y sigue paso a paso el desenvolvimiento de sus planes, midiendo los resultados día a día, conociendo la situación en todo momento, lo cual le permite cambiar y rectificar su ruta antes de caer en el fracaso. No se contenta con mirar a través del cristal del optimismo el desarrollo de su negocio; lo escruta a través del análisis de las cifras que el departamento de contabilidad, organizado científicamente por un Contador Público somete continuamente.

Pero la función del Contador Público no es solamente de organización; va más allá. El hombre de negocios, como política saludable a su empresa, lo hace fiscalizar por el Contador Público, quien periódicamente revisa sus cuentas, haciéndole conocer que las cifras que le expone su Contador son ciertas, y al mismo tiempo le informa detalladamente las irregularidades, les sugiere reformas, le aconseja. Los balances que le somete, firmados por el Contador Público, son un instrumento eficaz para conseguir crédito, pués tanto el banquero como el proveedr confían plenamente en los estados certificados por los Contadores Públicos, mientras que prestan escasa fe a los que le somete directamente el hombre de negocios, preparado por sus empleados.

Esto es, a grandes rasgos, la misión del Contador Público. Tan importante es a la vida de los negocios, como la del Médico a la salud; la del Abogado, a la Justicia; la del Ingeniero a la eficiencia industrial. Su clasificación como profesional es indudable. La mportancia que el desarrollo de esta carrera habrá de tener en nuestra vida económica, es incontrovertible, pués debe tenerse en cuenta que las estadísticas muestran que un porcentaje apreciable de los fracasos comerciales e industriales se deben a la falta de control administrativo y a las imprevisiones financieras.

EL MAHATMA GANDHI HA PROFESADO DE NUEVO SU CREDO ANTI-BRITANICO

NUEVA DELHI, India Inglesa, diciembre 10. (AP.)—Por vez primera desde que salió en libertad el día 23 de agosto, el Mahatma Gandhi ha hablado en público dirigiendo la palabra a 20.000 prosélitos para renovar ante ellos la promesa de levantar a los oprimidos.

Recuérdase que en el pasado septiembre el Mahatma prometió al Gobierno británico una tregua de un año si no se le encarcelaba por la campaña de resistencia civil agresiva hasta entonces manteida.

Empresa Naviera de Cuba

Apartado No. 2490. Dirección Telegráfica: EMPRENAVE
Claves en uso: A. B. C., 4a. y 5a.
Edición Western Unión Walkims and Apedix
SAN PEDRO No. 6.—HABANA

TELEFONOS: A 6236. Pasajes y Fletes: A 5315. Información general: A-4730 Departamento de Tráfico: A 5963. Almacén.

A 5034: Segundo Espigón de Paula: M 2680: Tercer Espigón de Paula.

NOTA.—Las escalas de Port Au-Prince, Aux Cayes (Haití), San Pedro de Macoris R. D. Aguadilla Mayaguez y Ponce P. R. Kingston, (Jamaica), son eventuales, esto es, se harán cuando el pasaje o la carga lo amerite

VAPORES EN SERVICIO: Cuba, Baracoa, Cienfuegos, Eusebio Coterillo, Gibara, Guantánamo, Habana, Joaquín Godoy, Julián Alonso, La Fe, Las Villas, Manzanillo Rápido, Santiago de Cuba y Camagüey.

PUERTOS DE ESCALA: COSTA NORTE. — Puerto Tarafa Nuevitas, Manatí, (Victoria de las Tunas), Puerto Padre, (Chaparra) Gibara, (Holguín), (Velasco Bocas), Vita, Banes Nipe, Mayarí, Antilla Preston, Sagua de Tánamo (Cayo Mambí), Baracoa, Guantánamo, (Boquerón y El Deseo) y Santiago de Cuba.

COSTA SUR.—Cienfuegos, Casilda, Tunas de Zaza, Santa Cruz del Sur, Manopla, Guayabal, Manzanillo, Campechuela, Media Luna, Niquero, Ensenada de Mora y Santiago de Cuba.

COSTA NORTE de VUELTA ABAJO.—Bahía Honda, Río Blanco, Puerto Esperanza, Santa Lucía, (Minas de Matahambre), Río del Medio, Dimas, Arroyo de Mantua y La Fe.

REPUBLICA DE HAITI.—Port-Au-Prince, Aux Cayes.

REPUBLICA DOMINICANA.—Santo Domingo, San Pedro de Macoris y Puerto Plata.

PUERTO RICO.—SAN Juan, Aguadilla, Mayaguez y Ponce.

JAMAICA.—Kingston.

PANAMA PACIFIC LINE

HABANA A NEW-YORK & CALIFORNIA
BUQUES TURBO-ELECTRICOS DE 33,500 Toneladas.

"VIRGINIA" para San Francisco vía Panamá Diciembre 12.

"PENNSYLVANIA" para NEW YORK Diciembre 15.

En la magnífica clase de turista a NEW YORK

$ 75.00 IDA Y VUELTA

Wm. H. Smith, Agente,
Obispo 75. Teléfono A-7322.

COMPAÑIA TRASATLANTICA ESPAÑOLA

SERVICIO DE VAPORES CORREOS

EL TRASATLANTICO **"MANUEL ARNUS"**
SALDRA DE LA HABANA EL 9 DE DICIEMBRE
Para LAS PALMAS - Canarias
VIA CENTRO AMERICA

EL TRASATLANTICO **"HABANA"**
SALDRA DE LA HABANA EL 16 DE DICIEMBRE
Para VIGO, CORUÑA, GIJON, SANTANDER Y BILBAO
VIA NEW YORK
PARA VERACRUZ (MEXICO) DICIEMBRE 9

EL TRASATLANTICO **"MAGALLANES"**
SALE DE LA HABANA EL 22 DE DICIEMBRE
Para Cadiz y Barcelona
VIA NEW YORK

SERVICIO PARA GUATEMALA, COSTA RICA, PANAMA, COLOMBIA, CURAZAO Y VENEZUELA

INFORMES:
GARCIA & DIAZ Ltda.
AGENTES GENERALES
PALACIO DE LA LONJA, HABANA. TELFS.: M-6911, M-6912.

M.E.C.D. 2016

ALQUILERES

a1 HABANA

CASAS DE BALCELLS
DEPARTAMENTO DE AMINISTRACION DE BIENES

AVENIDA DE ACOSTA 64, con jardín, tres habitaciones, sala, saleta, comedor, baño, cocina servicios de criados y entrada para garage, en 22 pesos.

ENAMORADOS y San Benigno, a una cuadra de Santos Suárez, modernas casas, a precios de situación. Informes: el Encargado.

INFANTA 26-E., entre Cádiz y Santa Rosa, con sala comedor y tres cuartos, en 15 pesos.

LAGUNAS 111, bajos, con sala, comedor, tres cuartos y servicios, en 20 pesos.

MAXIMO GOMEZ 66, local amplio para casa de tejidos Sucursal de Banco o establecimiento análogo.

PRADO 96. Se alquila la planta baja, que tiene una magnífica vidriera-exposición.

PROGRESO 15. Se alquila el primer piso alto, con sala, recibidor, comedor al fondo, cuatro cuartos, baño intercalado, cuarto y servicio de criados, en 30 pesos.

PROGRESO 15 y 17, bajos, con 850 metros cuadrados, para almacén, industria, etc.

PUERTA CERRADA 7, bajos, con sala, comedor, amplia cocina y cuatro cuartos, en 20 pesos.

RASTRO 20 ESQ. a Corrales. Se alquila esta casa, con sala y dos cuartos, en 15 pesos.

SAN LAZARO 202 y 204, altos, con sala, saleta, cuatro cuartos, dos baños, cuarto y servicios para criados, en 60 pesos. Da a Malecón por el fondo.

SAN JOAQUIN 6-F., con sala, saleta, comedor, dos cuartos y servicios, en 15 pesos.

SITIOS 161, ESQ. a División. Se alquila la planta baja, para Bodega y un bonito segundo piso, propio para familia de gusto en 22 pesos.

SOLEDAD 36, ENTRE Salud y Jesús Peregrino. Se alquilan varias casitas, con sala, comedor y tres cuartos en 18 pesos. Y en la propia manzana, otras, de más bajo alquiler. En el Pasaje de Jesús Peregrino, viviendas a 9 pesos.

TROCADERO 67, con sala, comedor, tres cuartos, baño, servicios y bomba para elevar agua, en 25 pesos.

VIVES 192, BAJOS, con sala, comedor y cuatro cuartos, en 20 pesos.

ZANJA 122, PREPARADA para tren de lavado. Se alquila esta casa, con sala, comedor y tres cuartos, en 20 pesos.

PARA MAS INFORMES SOBRE LAS ANTERIORES CASAS, DIRIGIRSE A «J. BALCELLS Y CIA. S. EN C.» SAN IGNACIO NUM. 33. TELF. A-2766.
A-1 29778 9 Dic. 17

BEERS BULLETIN

VEDADO: Casa Colonial, amueblado, $200.00.
VEDADO: 17, con o sin muebles, 4 habitaciones, 2 baños, $80.00.
C. COLUMBIA: Amueblado, 3 habitaciones garage, $100.00.
AMP. ALMENDARES: 2 Ave., 4 habitaciones, 2 baños, amueblado. $70.00.
C. CLUB: 5000 metros, 3 habitaciones, 3 baños, $200.00.
C. CLUB: 5 Ave., amueblado 2 habitaciones, 2 baños, garage, $200.00
ALQUILADA: (Por tercera vez), casa de A. Sánchez Batista, C. Club, a Frank Prado, Abogado Dr. Gustavo Hevia.
MIAMI, Fla.: Casas para alquiler.

Fíjense en nuestros carteles anaranjados

BEERS HAVANA
(Est. 1906), 9½ O-Reilly St., Havana.
A-1 29702 9 Dic. 10

MALECON 338 entre Gervasio y Belascoaín. Se alquila espléndido piso alto con portal, sala, comedor, 4 cuartos, lujoso baño etc. Precio $50.00. Se exigen referencias. Informan Aguiar 19. Teléfono M-3032.
A-1 29705 9 Dic. 12

SUAREZ 102, altos de la bodega: 4 cuartos, sala, comedor y demás servicios, $18; llave bodega. Informes: Corrales 35, José Pérez. Véala, le interesará.
A-1 29753 9 Dic. 11

CONSULADO 45. Hermosas casas, primer piso y segundo piso, cinco habitaciones sala, saleta, servicios de criados, etc. Llaves e informes: Consulado 41. Telf. A-5361.
A-1 29694 9 Dic. 19

SOLEDAD 46 Y MEDIO, casi esquina a Pocito, preciosísimas casitas, con sala, comedor, 2 amplias habitaciones, patio, baño y cocina propias para personas de verdadero gusto. Precio: 11 pesos. Informes: Goizueta. F-3937.
A-1 X

CASTILLO 13, esquina a Monte, 2 bajos y un alto. Alquilo baratísimos, sala, galería, comedor, baño completo, cocina carbón, 4 cuartos, agua abundante, los tres iguales. Llaves e informes: Máximo Gómez 407.
A-1 29687 9 Dic. 12

AGUIAR 43, un precioso alto, de lujo, sala, saleta corrida, baño intercalado, comedor, cocina y 3 cuartos. Punto céntrico. Baratísimo. El Encargado informa.
A-1 29684 9 Dic. 12

AMPLIOS BAJOS, 30 pesos. Alquilo Lealtad 145-A., entre Salud y Reina, sala, recibidor, cuatro amplios cuartos, comedor al fondo, baño completo, cocina, dos patios. Informes: «La Zarzuela», Neptuno y Campanario.
A-1 29670 8 Dic. 11

ALQUILERES

a1 HABANA

SE ALQUILAN

18 PESOS: San Rafael 152, entre Oquendo y Soledad, altos y bajos, sala, comedor 3 cuartos, baño y cocina.

15 PESOS: San Indalecio 48, esquina a Santa Irene, Jesús del Monte, local propio para Bodega o establecimiento.

23 PESOS: Avenida 9, esquina a Calle 7, Reparto Buenavista, Marianao, portal sala, comedor, 4 habitaciones, baño, pantry, cuarto y servicios de criados, garage para una máquina.

28 PESOS: Avenida 9, entre las Calles 6 y 7, Reparto Buenavista, Marianao portal, sala, comedor, 4 habitaciones, 2 baños, 4 closets, cuarto y servicios de criados y garage para una máquina.

65 PESOS: A. número 202, entre 21 y 23, Vedado, de portal, sala, recibidor 6 cuartos, 2 baños, comedor hall, pantry, cocina, cuarto y servicios de criados, garage y cuarto de chofer.

23 PESOS: Calle B., números 5 y 6, entre Avenida del Miramar Yacht Club y Calle A., Marianao, compuesta cada una portal, sala, comedor, 3 cuartos, baño, cocina, cuartos y servicios de criados, garage para una máquina.

40 PESOS: Jesús del Monte número 543, entre Concepción y San Francisco, local propio para establecimiento.

INFORMES:
BUFETE DE ARELLANO
Teléfono: M-3336.
A-1 29699-700 9 Dic. 16

SAN RAFAEL 173 altos de la Mueblería «La Predilecta». Se alquila, tiene cuatro habitaciones, sala y comedor muy claros y ventilados. Precio del momento. Informes: Telf. U-1729, Mueblería «La Predilecta».
A-1 2951 16 Dic. 11

SI USTED NECESITA mudarse, le tenemos la casa que usted busca. Si usted tiene una casa desocupada le conseguimos buen inquilino, rápidamente., Hunt. M-7404, Habana.
A-1 29651 9 Dic. 13

ALQUILO MODERNOS altos, Oquendo 23, entre Animas y Virtudes, sala, tres cuartos servicios; Rastro 29, cerca Plaza; Picota 69; Animas 177, entre Oquendo y Marqués González Informes, allí.
A-1 29681 9 Dic. 12

HABANA No. 232, ALTOS, $15.00
Compuesta de sala, comedor, 3 habitaciones baño intercalado, servicios, cocina, etc. Informan: «La Regente» A-4376.
A-1 29758 9 Dic. 19

MAXIMO GOMEZ 407, preciosos apartamentos, algunos balcón a la Calzada, sala, comedor, baño completo, 1, 2 y 3 habitaciones; otros, cuarto sala y baño privado. Precios, los más baratos. Informa: Encargado.
A-1 29683 9 Dic. 12

ALQUILO, a las Compañías de Películas, con bóveda, la planta baja Aguila sala, saleta y tres cuartos y servicios modernos. Horas: 8 a 6.
A-1 29701 9 Dic. 11

SE ALQUILA, Aguacate 10, bajos, sala, saleta tres cuartos, baño intercalado, comedor, cocina y servicios de criados. Es casa clara y fresca. Precio 35 pesos. Informan. M-9465.
A-1 29673 8 Dic. 15

SE ALQUILA, en Belascoaín número 125, entre Reina y Estrella, precioso, fresco y ventilado segundo piso, 3 habitaciones, cocina de gas. Para más informes: Manzana de Gómez 240. Telf. A-4893.
A-1 29648 8 Dic. 16

ALQUILO, San Lázaro 309-A., altos, sala, saleta, cuatro habitaciones, comedor al fondo cocina, baño y servicios. Todo muy amplio. Informan. Manzana de Gómez 240. Telf. A-4893.
A-1 29643 8 Dic. 16

SE ALQUILA LA CASA, San Lázaro número 65, altos sala, saleta, comedor, 3 cuartos y baño y dos cuartos en la azotea, con sus servicios. Informes: Peña Pobre número 23, altos. A-4727.
A-1 29611-12 8 Dic. 16

MAGNIFICOS ALTOS, en lo mejor de la Ciudad: Perseverancia número 10, entre San Lázaro y Lagunas, con sala, saleta, comedor, hall, 4 habitaciones, baño intercalado, cuarto para criados y demás servicios. Las llaves en los bajos. Informan F-2957.
A-1 29618 8 Dic. 13

JESUS PEREGRINO 57

Entre Oquendo y Soledad, modernos y frescos bajos, acabados de pintar, sala, saleta, tres cuartos, baño intercalado, comedor y cocina. Precio: 16 pesos. Informan: Telf. A-1051
A-1 29621 8 Dic. 11

LINDERO 8, entre Llinás y Clavel, a media cuadra de Belascoaín. Alquilo casa, acabada de pintar, compuesta de sala, saleta, tres habitaciones y servicios sanitarios. Muy ventilada. Llave en Bodega esquina a Clavel. Informes: Zanja 85. Telf. U-1773.
A-1 29608 8 Dic. 14

ALQUILO LOS MODERNOS y ventilados altos de Neptuno y Espada 10 Informes, en los bajos, «La Reguladora».
A-1 29794 9 Dic. 14

AMISTAD NUMERO, primer piso, compuesta de sala, comedor, 2 habitaciones y baño intercalado. Precio: 20 pesos. Informes: Telf. A-4376.
A-1 29759 9 Dic. 14

ARAMBURU y Animas, casas modernas con sala, comedor, dos y tres habitaciones, baño y cocina. Todo flamante, cerca tranvías. Alquileres: 15 pesos. Informan: Empedrado 49. Telf. A-2021.
A-1 29624 8 Dic. 13

ALQUILO A FAMILIAS de gusto, punto ideal, San Miguel 308, esquina Mazón, primer piso, moderno, sala, comedor, cuatro habitaciones, baño intercalado, servicios criados. Telf. M-4536.
A-1 29589 7 Dic. 13

ALQUILERES

a1 HABANA

SE ALQUILA, Monte número 377, altos Ferretería, una casa propia para casa de huéspedes o comidas, tiene diez cuartos de dormir grandes, comedor con capacidad para 50 personas, tres baños, etc. Informan, en la misma dirección. Telfs. A-7611 y A-7612.
A-1 29537 6 Ene. 5

FINLAY 85, (ALTOS), antes Zanja, a una cuadra de Belascoaín. Alquilo barata casa, acabada de pintar, compuesta de sala y saleta espléndidas, cuatro grandes cuartos, comedor corrido al fondo, gran baño completo, una gran cocina y servicios de criados. Llaves e informes, en los bajos. Telf. U-1773.
A-1 29609 6 Dic. 14

BARATA, SE ALQUILA la casa Peñalver número 8, bajos, con sala, saleta cinco grandes cuartos, cocina y servicios, en 25 pesos. Informan: Telf. I-6760.
A-1 25448 23 Dic. 12

MONTORO 24, entre Bruzón y Lugareño, Ensanche de La Habana, frente Quinta Molinos, portal sala, recibidor, escritorio, 7 habitaciones, 2 baños, comedor, pantry, cocina, 2 cuartos criados, servicios. Alquiler: 35 pesos. M-3193.
A-1 29493 6 Dic. 13

OFERTA DE SITUACION

En 12 pesos, casas modernas, una cuadra Infanta, entre Desagüe y Peñalver, sala, dos cuartos, baño completo dos patios. Llaves: Calle A. número 23, esquina Desagüe. Telf. U-4489.
A-1

VERDADEROS PALACIOS

Desde $15.00 hasta $30.00, Avenida Las Palmas, (Larrazábal), entre Avenida Columbia y Calzada Marianao, a una cuadra tranvías amplios, frescos chalets, con y sin garage, de tres a cinco cuartos, jardín, portal, sala, comedor, baño completo, cuarto y servicios criados. Llaves: Chalet número 1. U-4489 y U-2925.
A-1

EN $13.00

Oquendo 142, bajos, entre Llinás y Benjumeda acera de la brisa, fresca y ventilada, con sala, comedor, dos habitaciones, baño, cocina, patio. Llaves: Llinás 21-G. U-4489.
A-1

DESDE $16.00 A$ 18.00

Frente al Mercado Unico, calles Manglar y Lindero, modernos pisos, altos y bajos, amplios, frescos de dos y tres habitaciones, sala, comedor, baño, servicio de criados, cocina, patio. Las llaves: Manglar, Pasaje B-15, bajos. U-4489.
A-1

SE ALQUILAN altos, Trocadero 73, sala grande, 6 habitaciones, cuarto baño, cocina y patio. Precio mínimo: 30 pesos. Informan: Telf. A-5540.
A-1 29479 6 Dic. 11

ALQUILO, PRIMERO y segundo piso, Luz número 2, 3 habitaciones. Precio: 20 pesos. Llave en los bajos. Informes: Salud 21. Telf. M-4712.
A-1 29482 6 Dic. 14

PRADO 33. Se alquilan los bajos, propios para modas. En los altos, habitaciones para Oficinas. Razón en los altos.
A-1 29414 5 Dic. 11

EN 25 PESOS: Matadero 5, altos media cuadra Mercado Unico, sala, recibidor, comedor, cuatro cuartos, baño, cocina, closets, cuarto y servicio criados. Llaves: Manglar, Pasaje B-15. U-4489.
A-1

EN 15 PESOS: Benjumeda 73, altos casi esquina Subirana, casa moderna, acera de la brisa, sala, comedor, tres cuartos, baño intercalado, cocina, patio. Llaves: Llinás 21-G. U-4489.
A-1

EN 18 PESOS: Calle Llinás, (antes Santo Tomás) 54-C., altos moderna, amplia, ventilada, con sala, comedor, tres cuartos, baño, cocina, servicio criados. Llaves: Llinás 21-G. U-4489.
A-1

EN 25 PESOS: San Miguel esquina Lucena, hermosos pisos, sala comedor tres cuartos, cocina, calentador gas, servicio de decorados, tres cuartos, baño completo criados. Informa el portero. U-4489 y U-2925.
A-1

EN 25 PESOS: Malecón 14, espléndido y fresco piso bajo, con portal, sala, comedor recibidor, tres cuartos, baño completo, cocina. Las llaves, primer piso. U-4489 y U-2925.
A-1

SE ALQUILA moderna casa, Malecón 73, primer piso, sala, comedor, 2 habitaciones, baño intercalado completo, cocina gas cuarto criados. Informan: Monte 170, bajos. Telf. A-2066.
A-1 28908 1 Dic. 11

SE ALQUILA, Tenerife 69, altos, compuesta de sala, saleta, comedor al fondo, seis habitaciones, cocina gas y servicio completo y gran patio. Informan: Monte 170. Telf. A-2066.
A-1 28907 1 Dic. 11

EN 15 PESOS. Se alquilan los altos, Escobar 155, entre Estrella y Maloja, sala comedor, un cuarto, baño, etc. Informan: Tejadillo 36, bajos. A-3341.
A-1 29317 5 Dic. 11

SE ALQUILA, Virtudes número 162, bajos, entre Oquendo y Soledad, compuesta de sala, comedor, patio y cocina. Muy barata. Informes: Ramón G. Fernández. Telf. U-1157.
A-1 29398 5 Dic. 11

ACCESORIA para soltero, Morales letra C. Se alquila bien acondicionada, hermoso baño. Informes: Ramón G. Fernández. U-1157.
A-1 2939 65 Dic. 11

SAN NICOLAS 28, dos cuadras Malecón una Galiano, modernos, espléndidos bajos, 4 habitaciones baño intercalado, servicio criados, comedor fondo. Baratísimos. Informan: Muralla 111. A-7468
A-1 29196 4 Dic. 11

SE ALQUILAN en Reina 48, esquina Manrique, dos hermosos pisos. Pueden verse a todas horas. Preguntar. portero de la misma. También se alquila moderno piso. San José 5. Llaves, primer piso. Informan: Telf. A-7540, Sol 21.
A-1 28963 2 Dic. 17

ALQUILERES

a1 HABANA

INFANTA número 43-B., bajos o altos. Se alquilan con sala comedor, tres habitaciones, gabinete, baño intercalado y cocina, acera de la brisa Baratas. Informes: Ramón G. Fernández. U-1157.
A-1 29397 5 Dic. 11

MARINA NRO. 44, BAJOS
Alquilo estos espléndidos bajos, compuestos de sala, comedor, 3 habitaciones baño intercalado baño y servicio de criados. Informan: Belascoaín 48, Ferretería «Capitolio».
A-1 28896 1 Dic. 11

CASAS MODERNAS, bien situadas, Habana y Luyanó, sala, recibidor, 2, 3 y 4 habitaciones, comedor, baño, cocina y patio. Desde $10 en adelante. Ferretería, Belascoaín esquina a San Rafael. U-5215.
A-1 28895 1 Dic. 11

SE ALQUILA, Obrapía 63, hermoso apartamento con sala comedor, 5 dormitorios, baño al centro y cocina Precio muy económico. Telf. A-3314.
A-1 28909 1 Dic. 11

SAN JOSE No. 98
Se alquila esta gran casa en 30 pesos compuesta de sala, saleta 4 habitaciones amplias, baño intercalado, comedor, cuarto, baño de criados y cocina. Más informes: Teléf. A-4376.
A-1 29259 4 Dic. 14

ESTRELLA número 233, altos o bajos. Se alquilan con sala, comedor, tres habitaciones, baño y cocina. Casas modernas y baratas. Informes: Ramón G. Fernández. U-1157.
A-1 28660 29 Dic. 11

a2 VEDADO

CALLE 1 No. 206 entre 21 y 23. Alquilo un bajo: sala, dos habitaciones, baño intercalado, comedor y cocina. Precio situación. Informan en la misma.
A-2 29782 9 Dic. 14

C. NUMERO 207, entre 21 y 23 antiguos, pero amplísimos altos, con terraza, sala, 4 hermosas habitaciones, baño intercalado, comedor, cocina, etc. Precio: 3 veces rebajado. Informes: Goizueta. F-3937.
A-2 X

CALADA, ENTRE H. e I. Bellísimos y confortabilísimos altos residenciales, con vestíbulo, gran recibidor dividido elegantemente de la sala, hall amplísimo central, 8 habitaciones de 5 x 5, dos baños intercalados, comedor magnífico, lavandería, 3 habitaciones servidumbre, garage para 2 máquinas, etc. Precio inigualado. Informes: Goizueta. F-3937.
A-2 X

21 ENTRE C. y D. Bellísimos departamentos, en nuestro moderno edificio «Tavel», con sala, comedor, 2 habitaciones, pantry y cicina. Precio: 17 pesos. También tenemos uno de sala y habitación, con baño completo, cocina etc., 14 pesos. Elevador y empleados, agua fría y caliente, luz, etc., día y noche, al servicio de los señores inquilinos. Informes: Goizueta. Telf. F-3937.
A-2 X

EN EDIFICIO MONTES
Línea 60, esquina D. Puede vivir estable con su familia, sin preocupaciones. Un hermoso piso, de esquina de fraile, muy bonito, alegre y cómodo, recibidor, sala comedor, 2 baños y 4 aposentos, etc., etc., dando a la calle y cerca de todas partes: Iglesias, Cines, Colegios, etc. etc. Ahorre tiempo, que es dinero. Tranquilidad, Seguridad, Decencia, Elevador. Véalo: allí informan. Precio de situación.
A-2 29736 9 Dic. 13

VEDADO: Se alquilan los altos de la casa número 257, de la Calle 19, entre E. y D. Informarán en la casa de la esquina de Baños.
A-2 29708 9 Dic. 12

EDIFICIO «Biarritz», Calzada del Vedado entre J e I. Se alquilan frescos modernos pisos altos y bajos con sala, comedor 2-3 cuartos, baño, cocina. Precios $15.00 a $25.00. Se exigen referencias.
A-2 29704 9 Dic. 13

SE ALQILAN

VEDADO: Departamento completamente independiente, de la casa Calle K. número 5, entre 9 y 11 con sala, gabinete, recibidor, tres cuartos, baño intercalado, hall, comedor y demás servicios. Garage si se desea . . . $ 35

VEDADO: 21 número 471, entre 12 y 14, altos, con sala, comedor tres cuartos, baño intercalado, cocina y servicios para criados . . . . $ 20

INFORMAN:
ROSALES Y LAVEDAN
Abogados
ADMINISTRACION DE BIENES
Telfs. M-6946, M-6947 y M-6948
A- 229775 9 Dic. 11

ESPLENDIDOS ALTOS, Calzada 169, entre J. e I. elegante terraza, sala, recibidor, hall, 4 habitaciones, dos baños y el servicio completo. Informan: F-5469 y en los bajos.
A-2 29640 8 Dic. 18

EN LO MEJOR de la calle Quinta 44 y medio, entre D. y E., los bajos, con portal, sala, comedor, 5 habitaciones, baño, patio traspatio, con servicio completo. Precio situación, 25 pesos; y los altos independientes, con 3 habitaciones y las mismas comodidades. Informan: F-5469, Calzada número 169, bajos.
A-2 29638 8 Dic. 18

ALQUILO, VEDADO: Calle F., entre Tercera y Quinta, altos y bajos modernos, con terraza, gabinete sala, tres habitaciones, baño intercalado, comedor al fondo, cocina, pantry y cuarto con servicios de criados. Informan: Manzana de Gómez 240. Telf A-4893.
A-2 29646 8 Dic. 16

CALZADA 53, ESQUINA F., Vedado Se alquila el magnífico piso bajo, 5 habitaciones de dormir, con dos baños y un toilet, tres cuartos de criados, garage etc. Alquiler: 70 pesos. Llave al lado, por F. Telf. F-1050
A-2 29457 6 Dic. 12

CALLE F . ENTRE Calzada y Línea, Vedado. Se alquila un lujoso apartamento. Hay portero. Alquiler: 45 pesos. Telfs. F-1050 y F-5285.
A-2 29452 6 Dic. 12

ALQUILERES

a2 VEDADO

CALLE 25 NUMERO 414, entre 4 y 6, altos y bajos independientes, cada piso, sala, comedor, 3 habitaciones y servicios. Informan: Telf. F-1173 La llave en el 412.
A-2 29639 8 Dic. 13

ONCE, ENTRE 20 Y 22
Casa nueva, a una cuadra de los tranvías de Línea, 2 cuartos, baño completo, agua caliente. Muy barata. Informes en el número 103. Telf. A-1051
A-2 28985 2 Dic. 13

VEDADO: AMPLIOS y cómodos bajos, portal, sala comedor, cinco cuartos, baño intercalado y servicios de criados. Precio moderado. Telf F-6513.
A-2 29458 6 Dic. 13

ALTOS Y BAJOS, modernos, independientes. Precio módico, Vedado. Telf. F-6513.
A-2 29459 6 Dic. 13

BUEN SITIO, Calzada y 6. Alquilo altos amplios y frescos; seis cuartos, tres baños, recibidor; dos sala, terraza, garage 2 máquinas.
A-2 29216 4 Dic. 10

VEDADO B NRO. 2 entre 3a. y 5a. Alquilo espaciosos bajos acabados de pintar, jardín portal, sala, saleta, 7 cuartos, comedor al fondo. Un alto, 4 cuartos, terraza. Bajo por 3a igual. Baratísimos. Informan allí.
A-2 29430 5 Dic. 11

ALQUILO, 30 pesos, bajos, 27 número 94, entre D. y E. Vedado, brisa, sala, comedor, 4 cuartos. Llaves en la misma. Dueño: F-5471.
A-2 29368 5 Dic. 13

VEDADO: Calle 4 número 226, entre 23 y 25, bajos modernos, jardín, portal, sala, comedor, cuatro cuartos, baño, cocina, cuarto y servicio de criados. Informan en la misma de 12 a 5.
A-2 29335 5 Dic. 10

SE ALQUILA, con o sin muebles, los bajos de 19 y K., Vedado, sala, comedor, cinco cuartos dos baños, tres cuartos criados, pantry, garage Precio módico.
A-2 29318 5 Dic. 11

LINEA 77-A., ENTRE Dos y Cuatro, portal sala, recibidor, 4 habitaciones, 2 baños intercalados, comedor, pantry, cocina, dos cuartos criados, garage 2 máquinas. Alquiler: 40 pesos. M-3193.
A-2 29494 6 Dic. 13

PRECIOSOS ALTOS Y BAJOS independientes. Calle C número 182 para familias cortas, garage, jardín, terraza, doble servicio buen baño, calentador, tres cuartos, otro criados. Recién decorados
A-2 29181 4 Dic. 14

SE ALQUILAN los altos y bajos independientes de 19 No. 245 entre E y F, Vedado, tienen sala, comedor, 3 cuartos, baño cocina; precio e informes «Edificio Arcos» al lado.
A-2 29192 4 Dic. 14

SE ALQUILAN los altos de la calle F, entre 11 y 13, número 18-A La llave, en los bajos. Tel. F-5686.
A-2 29016 2 Dic. 12

27 NUMERO 5, CASI esquina Marina. Alquilo modernos altos, recién pintados, compuestos de sala, recibidor cinco cuartos servicio de criados, comedor, 2 baños. Precio: Informan Telfs F-1361 y F-5306
A-2 28269 26 Dic. 11

ALQUILO planta baja, calle 15 entre L. y M., número 11, sala, saleta, cinco habitaciones comedor, cocina, garage, cuarto chofer. Llave en «Familia Cubana». Informan: F-1649.
A-2 28971 2 Dic. 12

a3 CERRO

CHALET MODERNO y cómodo, en la Calzada del Cerro 552, esquina a Peñón propio para familia numerosa, amplitud y ventilación. Precio de acuerdo con la situación. Para verse y demás informes: Llame: F-3476.
A-3 29657 8 Dic. 12

ALQUILO EN BUEN SITIO, Cerro 515 Esquina Tejas, uno local chico propio para sastres, zapatero, puesto o cosa análoga. En la Fotografía informan.
A-3 29734 9 Dic. 12

EN EL REPARTO PALATINO, jardín, portal, sala, comedor, dos cuartos, baño moderno agua caliente «La Cuba» por la esquina. Tercera número 31, 10 pesos, Figueroa.
A-3 29731 9 Dic. 17

CONSEJERO ARANGO 12, a media cuadra de la Calzada del Cerro. Alquilo barata casa, acabada de pintar, compuesta de sala y saleta espléndidas, tres grandes habitaciones, cocina y servicios sanitarios. Llave en la Bodega esquina Calzada. Informes: Zanja 85. Telf. U-1773.
A-3 29607 8 Dic. 14

CERRO: ALQUILO casa, 10 pesos. portal, sala, comedir, 2 cuartos, baño gran traspatio, Colón 38, entre Santa Teresa y Daoiz, próximo tranvías, Galiano 75, Café «Encanto», Díaz M-9276.
A-3 29462 6 Dic. 14

a4 MARIANAO Y SUS REPARTOS

HERMOSA CASA, fresca, moderna y decorada, cuatro habitaciones, garage, cuarto chofer y demás comodidades, a media cuadra del tranvía Avenida de Los Aliados 57. Informan: FO-2226.
A-4 29680 9 Dic. 13

ALQUILO CASA. Martí 52. Tiene portal, sala, saleta 4 habitaciones, baño moderno, patio y traspatio. Informes: (Oficina). Telf. A-5121.
A-4 29795 9 Dic. 13

AMPLIACION DE ALMENDARES calle Diez entre Ave. 10 y 11. Espléndido chalet con portal, sala, comedor tres cuartos, tres closets, garage etc. Precio $25.00. Informan Aguiar 19. Teléfono M-3032.
A-4 29706 9 Dic. 12

ALMENDARES. 65 pesos. B entre 16 y 18. Chalet lujoso: Vestíbulo, Recibidor Sala, Salón música, fumar comedor, cocina, pantry, despensa baño completo. Altos siete habitaciones tres baños lujosos, garage doble, cuatro cuartos criados. Informan F-4309.
A-4 29756 9 Dic. 11

SE ALQUILA Chalet «Mendoza» y 15 Alturas Miramar; precio de actualidad; informan en el mismo.
A-4 29235 4 Dic. 11

ALQUILERES

a4 MARIANAO Y SUS REPARTOS

A 12 PESOS. Alquilo cuatro casas modernas en Primera y Lanuza, Almendares, una cuadra guaguas y tranvías Playa, portal, sala, dos cuartos, comedor, patio, traspatio. Informan en la misma, Bodega «La Estrella»
A-4 29718 9 Dic. 12

CRUCERO de la Playa, frente todos los tranvías Marianao, Calle 9, Reparto Nicanor del Campo, entre 14 y 16, con sala, comedor, tres habitaciones, baño intercalado, servicios de criados, garage. Llaves en el 18. Informan. F-2906.
A-4 29001 2 Dic. 16

SE ALQUILAN

LA SIERRA: Calle 6 y A., altos, con sala, recibidor, despacho comedor, cuatro cuartos, dos baños, dos terrazas, closets y cuarto y servicios de criados . . $ 30

INFORMAN:
ROSALES Y LAVEDAN
Abogados
ADMINISTRACION DE BIENES
Telfs. M-6946, M-6947 y M-6948
A-4 29777 9 Dic. 11

REPARTO ALMENDARES: Calle 10, entre 9 y 11, inmediata tranvías y ómnibus. Se alquila en 25 pesos, último precio, moderno chalet, 2 plantas, 4 habitaciones, baño completo intercalado, garage, etc. FO-1231.
A-4 29540 7 Dic. 14

BUEN RETIRO
Se alquila casa, San Jacinto entre Infanta y Steinhart, jardín, portal, sala, saleta, tres cuartos, comedor, cocina, baño y garage patio y traspatio. Informan: M-3102.
A-4 29672 8 Dic. 17

SE ALQUILA en Dolores y Santa Isabel, (Marianao), bonita casa compuesta de sala, comedor, tres habitaciones, baño intercalado, cocina amplia cocina, cuarto y servicio de criados, portal y patio al fondo. Informan: Telf A-3791.
A-4 29346 5 Dic. 10

CASA COLEGIO BELEN $30.00

Jardín, portal, sala, comedor, 3 habitaciones, baño intercalado, cocina, garage, cuarto y servicios criados patio, 8 y A. Telf. M-7058.
A-4 29522 6 Dic. 11

MAGNIFICA residencia, Quinta Avenida esquina 18, Reparto Miramar. Alquiler, precio situación, 5 cuartos, 2 baños, 2 garages espléndido terreno, etc. Llave al lado. Informes: M-7245.
A-4 29336 5 Dic. 12

SE ALQUILA casa, Reparto Miramar, Calle 2, entre Primera y Tercera, portal, sala, recibidor, 4 habitaciones, 2 baños, comedor, cocina pantry, garage, cuarto de criados con servicios. I-7225, Manzana de Gómez 536.
A-4 29596 8 Dic. 12

MARIANAO. Alquilo casa moderna portal sala comedor 2|4, baño, lavadero; Avenida 5a. y 7, Tranvía próximo Playa-Buena Vista. Galiano 75 Café Encanto, Díaz. M-9276.
A-4 29209 4 Dic. 12

a5 J. DEL MONTE Y LA VIBORA

VIBORA. Alquilo 8 pesos casa sala, saleta y cuarto patio y servicios Lawton letra B, esquina San Mariano. Llave Puesto dueño A-7527. Rastro 11 altos.
A-5 29791 9 Dic. 11

ENCARNACION 4, bajos, muy frescos, cerca Calzada, terraza, sala, comedor, dos cuartos, cocina, patio, servicios. Llave, altos. Informan: Armas 78, Víbora, entre Concepción y Dolores.
A-5 29728 9 Dic. 13

O-FARRILL NUM. 13, bonita casa, portal, jardín, sala, saleta, comedor, cuatro grandes cuartos, baño, dos cuartos de criados. Todo por 25 pesos. Llaves, altos del número 15. Telf. F-2868.
A-5 29688 9 Dic. 12

VIBORA: LUIS ESTEVEZ 17, entre Párraga y Poey, cuadra y media Calzada, moderna casa, con dos habitaciones y demás comodidades. Alquiler: 15 pesos. Telf. I-6634.
A-5 29711 9 Dic. 12

SE ALQUILA HERMOSO chalet, tres plantas, esquina de fraile, seis habitaciones, dos baños, garage amplio Precio situación Milagros 97, esquina Luz Caballero, Víbora. Informan en la misma.
A-5 29690 9 Dic. 14

SE ALQUILAN LAS CASAS Pocito número 57, altos, Víbora y Pasaje Trespalacios y Manuel Pruna número 8, por la Loma, Luyanó. Modernos y muy baratos. Informan: Pocito número 57.
A-5 29689 9 Dic. 17

ALQUILO, San Mariano esquina a M. Figueroa, frente Parque Mendoza chalet moderno, jardín, portal, sala, recibidor, comedor, cocina, cuarto criados y garage, bajos; y 5 habitaciones, baño intercalado y terraza, en los altos; también una buena habitación en azotea. Informan. Manzana de Gómez 240. Telf. A-4893.
A-5 29647 8 Dic. 16

CASA 5 PESOS, dos habitaciones, cocina y servicios, dos cuadras Calzada, buenas calles y aceras. Informan: Santa Isabel 14, entre Arnao y Rivera Santa Amalia.
A-5 29628 8 Dic. 13

EN 18 PESOS: Marqués de la Torre 38 dos cuadras Jesús del Monte, sala, comedor, tres cuartos, baño, cocina, patio. Informan: Llinás 54, esquina Marqués González. U-4489.
A-5

ALQUILO, Concejal Veiga 5, entre Estrada Palma y Libertad, casa interior sala, saleta dos cuartos, cuarto baño, cocina, luz $11. Informan en la misma.
A-5 29226 4 Dic. 12

a6 SANTOS SUAREZ Y MENDOZA

POR 8, 10 Y 12 PESOS. Se alquilan modernas y amplias casas, de altos y bajos, con todas las comodidades, Luis Estévez 133 esquina a Este, Santos Suárez. Llaves e informes: Este letra C., bajos. Telf. A-4548.
A-6 28680 29 Dic. 11

ALQUILO, EN MAYIA Rodríguez 79, esquina a Milagros, casa jardín, portal, sala, comedor, 3 habitaciones, cocina, hall, servicio de criados y garage pantry. Precio: 25 pesos. Informan en la misma.
A-6 29727 9Dic. 12

ALQUILERES

STOS. SUAREZ Y MENDOZA

ALQUILO EN SANTOS SUAREZ; chalet de esquina, Luis Estévez y D-Strampes, una cuadra calzada Paz; portal, sala, saleta, hall, cuatro habitaciones, baño intercalado comedor al fondo, dos habitaciones altas, habitación y servicio criados garage, patio, jardín y solar cercados. Alquiler $30.00, llave misma. Informan Cárdenas 62 altos. Telefono A-3269.
A-6 29768 9 Dic. 16

AVENIDA SERRANO 85. Vea pronto esta hermosa casa entre Zapotes San Bernardino. Baratísima para familia de gusto. Llame A-3480
A-6 29187 4 Dic. 16

a7 LUYANO

LUYANO 129. Altos del Colegio San Luis: 6 cuartos, 3 terrazas baño completo a todo lujo. Teléfonos A-2086 F-1966.
A-7 29741 9 Dic. 16

LUYANO: SE ALQUILAN los altos de Reforma esquina Herrera, sala, comedor 3 cuartos y demás servicios. Precio: 12 pesos. Informan: A-3303.
A-7 29738 9 Dic. 14

MUNICIPIO y Rosa Enríquez, Luyanó. Preciosas casas modernas y apartamentos, altos y bajos, sala, comedor, baño completo, agua abundante, 1, 2 y 3 habitaciones. Precios baratísimos. El Encargado.
A-7 29686 9 Dic. 12

ALQUILO, en Concha y Guasabacoa, bajos y altos con sala, tres habitaciones, baño y cocina, desde 12 pesos. Informan; Manzana de Gómez 240 Telf. A-4893.
A-7 29644 8 Dic. 16

EN 25 PESOS: Serrano número 46, entre Santa Emilia y Santos Suárez, amplia y ventilada casa, con portal, zaguán, recibidor, sala, cinco habitaciones, comedor cocina, servicio de criados. Informan: Llinás 54, esquina Marqués González. U-4489 y U-2925.
A-7

ALQUILO DOS PISOS altos, independientes, modernos, Rosa Enríquez 15, Luyanó, sala, gabinete, 4 habitaciones servicio intercalado y cocina. Precio: 17 pesos. Informan Telf. A-5540.
A-7 29480 6 Dic. 11

CONCHA y Velázquez, altos o bajos. Se alquilan con sala comedor, cuatro y tres habitaciones, baño y cocina. Frescas y baratas. Informes: Ramón G. Fernández. Telf. U-1157.
A-7 29399 5 Dic. 11

a8 LAWTON Y BATISTA

SE ALQUILAN

LAWTON 10, entre Concepción y Dolores, sala, recibidor, tres cuartos, comedor, baño, cocina y demás servicios . . . . $ 15

SAN MARIANO 36, entre San Anastasio y Lawton, con portal, sala saleta, tres cuartos, comedor, baño intercalado, cocina y servicios, patio y traspatio y garage . . . . $ 18

10 DE OCTUBRE 655, espléndido local para establecimiento, al lado del Paradero de los Tranvías de la Víbora . . . . . . $ 70

INFORMAN:
ROSALES Y LAVEDAN
Abogados
ADMINISTRACION DE BIENES
Telfs. M-6946, M-6947 y M-6948
A-8 29774 9 Dic. 11

a10 LOS PINOS Y NARANJITO

REPARTO NARANJITO: Gertrudis 4, mampostería, 4 habitaciones, baño intercalado, sala, comedor jardín, patio, etc., sólo 12 pesos, fiador. Informes: FO-3451
A-10 29617 8 Dic. 12

a13 ALQUILERES VARIOS

PROPIA PARA temporada, en Santa María del Rosario. Se alquila casa portal, sala cuatro habitaciones, comedor, servicios completos, garage, gran terreno, 25 pesos. Informan: «Villa Delia». Santa María del Rosario.
A-13 29562 7 Dic. 13

b1 NAVES Y LOCALES

VISTA ALEGRE y Luz Caballero. Alquilo esquina propia para Bodega, con armatostes vivienda y otras comodidades. Precio módico. Llaves número 80. Informes: Cuevas Gran Hotel. M-9896.
B-1 29771 9 Dic. 24

LEALTAD 100. ALQUILO esquina San Rafael local propio Carpintero, muebles, depósito, comercio o cosa análoga, muy amplio. Pregunte Zapatero, entrada. Barato. Informes: Cuevas. Teléfono M-9896.
B-1 29773 9 Dic. 24

BELASCOAIN NUMERO 10, casi esquina Neptuno. Alquilo para comercio buen punto, salón 480 varas con armatostes o sin ellos. Precio prudente. Informan: Cuevas, Bernaza 39 A-3568.
B-1 29772 9 Dic. 24

NAVE: ALQUILO, sin pretensiones, 285 metros, pegado a Monte. Antón Recio 2-A. Propio para depósito, taller o industria. Informarán: 2-C., altos.
B-1 29729 9 Dic. 16

REINA 56, entre Manrique y Campanario. Se alquila buen local, con todas las instalaciones, para Café-Lechería, listo para abrir 34 pesos. Informan: Aguila 145, altos.
B-1 29616 8 Dic. 12

CUBA ESQUINA a Muralla, espléndido local para almacén o establecimiento, con más de 1,000 metros superficie junto con el primer piso de la casa, que consta de 9 espaciosas habitaciones, piso malmol y servicios Precio, arreglado situación. Informan: Manzana de Gómez 240. Telf. A-4893
B-1 29645 8 Dic. 16

ALQUILO, CONCHA, (entre Reforma y Guasabacoa), nave número 16, con más de 600 metros superficie, piso de cemento y precio de situación. Informan: Manzana de Gómez número 240. Telf A-4893.
B-1 29642 8 Dic. 16

SE ALQUILA, Espada 9, esquina propia para establecimiento. Informan: Telf. A-5540. Precio: 20 pesos.
B-1 29478 6 Dic. 11

ALQUILERES

b1 NAVES Y LOCALES

ALQUILO EL MEJOR LOCAL de La Habana, moderno, para almacén, industria 1,400 metros, Animas 177, entre Oquendo y Marqués González, cerquita Belascoaín y Parque Maceo. Informan, altos.
B-1 29682 9 Dic. 15

ALQUILO, en Luz y Oficios, local de esquina, propio para establecimiento con varias divisiones y servicios. Informan: Manzana de Gómez 240. Telf. A-4893.
B-1 29641 8 Dic. 16

ESTABLECIMIENTOS: Galiano y Trocadero, local para bar o establecimiento, con vidrieras, mostrador y armatostes, bien acondicionado. Se alquila barato. Informes: Ramón G. Fernández. U-1157.
B-1 29401 5 Dic. 11

LOCAL ESPLENDIDO, Quinta Avenida esquina 28, Reparto Miramar. Alquiler 50 pesos, propio exhibición automóviles, muebles, víveres. Llave: Estación Policía Reparto, 20 entre Tercera y Quinta M-7245.
B-1 29335 5 Dic. 11

EN VILLEGAS 82: Alquilo local, propio para establecimiento o almacén. Informan: F-3904
B-1 28349 27 Dic. 17

ALBOL SECO esquina Benjumeda 415 propio para bodega y comidas; hay instalada gran cocina hierro y enseres fonda. Barrio industrial, rodeado de manufacturas. Informa: San Leonardo y Dureje. Maximino.
B-1 29272 4 Dic. 19

LOCAL para establecimiento, Bernaza 37, próximo a Ferrocarriles. Muelles, etc. Puede verse de 8 a 12 y de 2 a 6. La llave en la imprenta. Informan: Telf. M-9093.
B-1 29012 2 Dic. 11

BRUZON Y POZOS DULCES. Se alquila en 30 pesos una gran nave, propia para industria o comercio. Llave, Bodega Bruzón y Pozos Dulces. Informan: Banco Asturiano. Telf. A-7674.
B-1 28520 28 Dic. 13

b2 APARTAMENTOS

APARTAMENTOS
15 y 12 pesos con garage
En el Reparto Alturas del Río Almendares. El lugar más elegante y pintoresco de Marianao, Avenida de Los Aliados 10, media cuadra de la Calzada de Columbia y 2 del Puente de la Calle 23. Informes, en la misma, Sr. Lugo y Telf. I-3299.
B-2 29467 6 Dic. 12

JESUS DEL MONTE 303

Frente a Santos Suárez. Se alquila moderno apartamento, compuesto sala cuarto, baño, cocina, patio, etc. Para más informes, en la Peletería «La Americana», Belascoaín número 28. Telf. U-5117
B-2 28794 30 Dic. 30

APARTAMENTOS modernos, pintados, decorados, sala, dos cuartos, comedor, lujoso baño intercalado completo, cocina de gas y servicio de criados. Alquiler reducido, edificio Padrón, Neptuno 251, entre Aramburo y Hospital. Telfs. U-5158 y U-5402
B-2 29384 5 Dic. 11

b3 DEPARTAMENTOS

DESDE $9.00

Calle Llinás, Desagüe, Subirana, amplios y frescos departamentos, completamente independientes, con sala, cuarto, cocina, baño, cuatro luces toda la noche. Informan: Llinás 21-G. . U-4489 y U-2925.
B-3

b4 HABITACIONES

HABITACION espaciosa, ventilada, soleada, casa particular decente, módico precio, propia para señoras juiciosas. Rayo 37 segundo piso, entre Reina-Estrella.
B-4 29770 9 Dic. 18

HUESPEDES. Apartamentos con y sin muebles, precio reducido, habitaciones desde $6 por días personas del interior. Prado 93 altos. Partagás, esquina Neptuno.
B-4 29790 9 Dic. 11

HABITACIONES amuebladas para hombres solos, desde $5, luz y entrada independiente, limpieza. Monte 184 altos, por Rastro.
B-4 29792 9 Dic. 11

MANRIQUE 76, ALTOS. Alquilo habitación hermosa, decorada, a matrimonio sin niños u hombre solo; dos en la azotea, pequeñas, a 3 pesos. Se cambian referencias. Hay teléfono.
B-4 29749 9 Dic. 12

SI USTED BUSCA habitaciones en punto céntrico, bonitas, pase por Reina 19, Reina 14, San Miguel 3, Industria 96, M. Gómez 371 y Cuba 38. Todo bueno y barato.
B-4 29685 9 Dic. 12

CASA PARTICULAR. Se alquilan a hombres solos, 1; hermosas habitaciones, con entrada y baño independiente, juntas o separadas Maloja número 61. M-8696
B-4 29605 8 Dic. 13

HABITACION con baño y servicio privado, con entrada independiente, dos cuadras Calzada. Se alquila a persona o matrimonio de moralidad. San Mariano 5, entre San Lázaro y San Anastasio, Víbora.
B-4 29629 8 Dic. 14

HABITACIONES BARATAS: a $2.50 y $4.00, con luz, Juan Alonso 26, entre Infanzón y Juan Abreu una cuadra de Concha y dos del Paradero. Luyanó. Exigimos un mes.
B-4 29514 6 Dic. 11

VIBORA: HABITACION en casa de familia respetable, ventilada, amplia, con vista a la calle. Calle Carmen 4, esquina a San Lázaro. Con comida o sin ella, tranvías en la esquina.
B-4 29486 6 Dic. 11

VEDADO: LINEA 91, esquina 6. Alquilo hermosísima habitación 2 balcones calle, lavabo corriente, propia 3 personas; otra, con baño, propia matrimonio, fresquísima. Casa honorable. Comida excelente. Precio reducidísimo. F-5632
B-4 29484 6 Dic. 18

FOLLETIN 17

CONCORDIA MERREL

SALLY ENTRE las ESTRELLAS

Versión española de
ESTEBAN MACRAGH

EDITORIAL JUVENTUD
Provenza, 101 y 103
BARCELONA

(De venta en «La Moderna Poesía» Obispo 135. Telf. A-1171 y en «Cervantes» Galiano 62 Tel A-4958)

des que pertenecían también a Bellamy. Hectáreas y hectáreas salpicadas de casitas, posadas y cabañas, todo suyo.

—La verdad, Dane—le dijo más tarde mientras tomaban el té.—Creo que es muy loable que usted con todo lo que tiene, trabaje como trabaja.

—¿Trabajar? ¡Qué gracia!—dijo la tía Maribelle con un gesto de su aristocrática nariz.—¡Trabajar en los estudios cinematográficos! ¡Bah!—Indudablemente la tía Maribelle tenía otra idea del trabajo.

Sally, indignada, se puso a defender a Bellamy con calor.

—Sí que trabaja. Siempre un montón de cosas que hacer. No tiene usted idea de cuántas cosas hay que hacer en el negocio de las películas.

—La última vez que le vi trabajando estaba obsequiando con una cena carísima a una joven de cabello amarillo...

—Sally tiene el cabello amarillo—interrumpió Bellamy.

—Ya sabes tú a qué clase de cabello amarillo me refiero.

—No era de ese.

—¿Qué sabes tú?

—Ella misma me lo dijo.

La tía Maribelle volvió a hacer el mismo gesto con la nariz.

—Pues supongo que ella lo debía saber—Bellamy adoptó un aire inocente.—¿Cómo voy a dudar de su palabra?

La tía Maribelle no se dignó contestarle y se dirigió a Sally.

—Cabello pintado, ojos pintados, uñas pintadas y labios pintados.

—Un cuadro—convino Bellamy.

—Sin hablar de las faldas por encima de la rodilla y el cuello por debajo de la cintura.

—¿Cuello? ¿Pero se llevan cuellos todavía, Sally? Yo creí que ya no se veían por ninguna parte.

—Y a eso le llama él trabajar—concluyó la tía Maribelle.

—Y, a propósito, vieja, ¿qué estabas haciendo en Cassims? No creo el lugar lo más apropiado para tías de tu edad.

—Estuve acompañando a un grupo de jóvenes que quisieron entrar después del teatro para tomar...

—Una copa.

—Una taza de café. Y allí te vi en un rincón con...

—La señorita Sadie Stables, la célebre bailarina. ¿Por qué no te acercaste y os hubiera presentado?

—Aunque hubiera querido, no me hubiera parecido oportuno.

—¿Por qué no? La verdad es que estaba trabajando. Me habían encargado que contratase a Sadie para nuestra nueva película. Tú viste cómo se desarrollaba la entrevista.

—Yo te vi dándole un banquete de todo lo más caro que había en el restaurante.

—Estudiando sus maneras en la mesa. No muy buenas, entre paréntesis.

—También te vi bailando con ella con tu cara pegada a la suya.

—Todo por la misma causa, te aseguro;—pero ella le anonadó con una mirada y él se echó a reír.

—La tía Maribelle tiene la idea de que a menos que uno esté en persona detrás del útil arado, desperdicia los mejores años de su vida.

—La idea que tengo, querido sobrino—rezongó la tía Maribelle,—es que uno de estos días, una persona de cabello amarillo y ojos verdes...

—Y labios rojos—interrumpió Bellamy.

... te llevará al altar y se instalará en esta casa y...

—Todos nuestros antepasados se indignarán de manera que estremecerán el panteón de la familia.

—No tiene sentido de su responsabilidad—dijo la tía Maribelle a Sally.

—Tú tienes la culpa, tía. Tú eras la administradora de los cachetes Además de que sí tengo, pero no de la responsabilidad en que tú estás pensando. Si supieras cuántas muchachas he tenido y tengo que ver todavía para el mismo asunto. Con cinco tengo que hablar mañana antes de comer. ¡No te parece imposible!—Bellamy estaba compungido.

—A mí no—dijo la tía Maribelle.

—La tía Maribelle—decía a Sally a Dane, cuando volvían a la ciudad por la noche,—no parece que toma sus negocios en serio.

—No toma en serio nada más que las fincas.

—Yo me estaba enfadando por lo que decía de usted.

—No hay por qué preocuparse. Es su manera de mostrar lo mucho que me quiere.

—Pero no tiene idea de lo mucho que trabaja usted.

—Supongo que, para el ojo de un lego, cenar con Sadie no debía parecer mucho trabajo.

—Pero usted tiene, como es natural, que hacer esas cosas.

—Claro.

—Contratar a una bailarina no es lo mismo que contratar a una mecanógrafa o...

—Claro que no. Qué mujercita tan comprensiva es usted, Sally.

Y Sally sintió otra vez la impresión de que algo en su amistad había cambiado. Algo entre ellos era diferente. No podía explicárselo ni lo procuraba. Sólo sabía que estaba contenta.

CAPITULO VI

Las Tres Gracias iban en viaje a París. Su misión era encargar trajes Eso en el sentido sacramental que ello tiene para una estrella que ha de sostener una reputación universal. Henrietta Dabb las acompañaba desde luego. Ellas sabían, nadie mejor, que sin Henrietta su reputación correría grave peligro.

—Son incapaces de crear nada—había dicho Henrietta a Sally,—pero saben llevar los vestidos que yo les hago como ninguna otra mujer en el mundo. Por eso las adoro.

Sally convino con entusiasmo en que la razón era excelente.

La mañana anterior a la partida las Tres Gracias llamaron a Sally y cuando entró en sus habitaciones la saludaron con gran solemnidad. Si Rodbaum no hubiera estado en pie delante de la chimenea, haciendo sonar llaves y dinero en sus bolsillos, la solemnidad que flotaba en el ambiente hubiera sido casi despresiva.

Las Tres llevaban vestidos de color gris pálido, de líneas largas, con pequeñas tocas de tisú de plata que les ocultaban las orejas y los cabellos. El efecto habría sido casi monjil si no hubiera estado neutralizado por el hecho de que la tela estaba tan bien ajustada y modelada sobre las tres celebradas figuras, que producía la impresión de que no llevaban otra ropa debajo. Una de las obras más atrevidas de Henrietta.

—Ya sabes, pequeña, que nos vamos de viaje—dijo Zouzou con los tonos dulces y tristes del que está a punto de emprender un largo viaje o peligrosa aventura.

Sally asintió:

—Sí, a París. Me lo ha dicho la señorita Dabb.

—De manera que nuestra pequeña estará sin nuestra guía y consejo por... ¡Oh! Quizás por toda una lar-

M.E.C.D. 2016

ALQUILERES

HABITACIONES

b4

CUARTELES número 1, esquina Cuba, a media cuadra del nuevo Malecón. Alquilo habitaciones y accesorias, a $, 6 y 7 pesos. Casa de orden.
B-4 29440 5 Dic. 4

SE ALQUILAN
10 DE OCTUBRE número 655, al lado del Paradero de los Tranvías, Víbora. Con gran patio cementado . . . . $5 y $ 6
INFORMAN:
ROSALES Y LAVEDAN
Abogados
ADMINISTRACION DE BIENES
Telfs. M-6946, M-6947 y M-6948
B-4 29776 9 Dic. 11

GALIANO NUM. 103. Habitaciones espléndidas desde 23 pesos, para uno; dos, 35 pesos, con excelente comida, lavabos y agua caliente en abundancia. Hermosa terraza. Sólo moral absoluta. M-7380.
B-4 29654 8 Dic. 16

b5 CASAS DE HUESPEDES

CASA DE HUESPEDES «La Isla». Precioso departamento, con vista al Parque Fraternidad, hermosas habitaciones, baños modernos, agua caliente, comida excelente. Precios reducidos, Monte 53, esquina, por Factoría.
B-5 29780 9 Dic. 12

b6 HOTELES

HOTEL TROTCHA
Rodeado hermosos jardines, esmerado servicio y buena comida, desde $30.00 mensuales por personas; para matrimonios desde $50.00. A una cuadra tranvías y ómnibus, Calzada y 2, Vedado. Teléfono F-1076.
B-6 29024 53 4 Dic. 14

HOTEL «VANDERVILT»
Habitaciones esquina, baño privado, propias para matrimonio, muy frescas, cerca Universidad y Hospitales Calixto García y Mercedes. Lo más alto, saludable y económico Neptuno 309, esquina Mazón.
B-6 27116 14 Dic. 14

Nuevo Hotel Luz
AMARGURA Y COMPOSTELA
Vivir lo mejor posible como en su propia casa, dentro del menor costo, donde las comidas son sanas, bien preparadas, con rica sazón por el dueño de la casa, montada sin lujo, dentro de la comodidad y del ...moral más perfecto, puede vivir con todo confort y en un ambiente simpático, agradable, complementado todo esto por un servicio excelente y respetuoso.
MATRIMONIOS: $45, $50. $60, UNA PERSONA: $30, $35. Para viajeros del interior por días, una persona: $1.00, $2.00 y $2.50.

SOLICITUDES

s9 AGENCIAS DE COLOCACIONES

CUANDO NECESITE usted un buen criado u oficinista, no se olvide de llamar: **AGENCIA BEERS**. Más de 27 años en el negocio. Desde 1906. Telf. ...070.
B-9 29703 9 Dic. 16

s1 CRIADAS Y CRIADOS

SOLICITO señora blanca para acompañar a señora sola; un criado y una manejadora para familia americana; sueldo, $15; y uno que entienda algo de jardinero. Informan: Compostela 58.
S-1 29752 9 Dic. 11

SE DESEA una joven española, para criada, que sepa leer letra de pluma, debe dormir en la colocación; es para cuidar una señora, Suárez número 1, altos.
S-1 29651 8 Dic. 10

s2 COCINERAS Y COCINEROS

SE SOLICITA una cocinera española que tenga referencias y duerma en la colocación; presentarse después de las 9. Baños y 21, Vedado.
S-2 29765 9 Dic. 12

COCINERA PARA FAMILIA, compuesta de tres personas y limpiar parte de la casa, se solicita en la Calle 10, entre 3 y 5, Reparto Miramar; sueldo 10 pesos. Tiene que dormir en el acomodo y se exigen referencias. Presentarse de 8 a 11 a. m.
S-2 29636 8 Dic. 11

s3 MANEJADORAS

SE SOLICITA manejadora, que hable inglés, para atender tres niños, ha de ser fina y estar acostumbrada a manejar; se exigen referencias. Calle 11 entre Quinta y Séptima, Miramar.
S-3 29615 8 Dic. 11

SE SOLICITA jovencita blanca, formal, para ayudar a cuidar un niño; sueldo, 4 pesos y uniformes, Malecón 166, altos, entre Escobar y Gervasio. Preséntese de 10 a 12 a. m.
S-3 29622 2 Dic. 11

s14 SOLICITUDES VARIAS

SE SOLICITAN SEÑORAS, señoritas y hombres, para vendedores. Cargo bien retribuído. Informan en la Compañía de Propaganda, Empedrado número 25.
S-14 29779 9 Dic. 11

WANTED LADY, or middle-aged gentleman, mastering english and institute entrance subjects and Knowing Physical Culture, to tutor several children, for lodging maintenance, small salary. Furnish qualifications, references Apartado 1050.
S-14 29656 8 Dic. 11

SE SOLICITA dama o caballero, mediana edad, domine inglés y asignaturas ingreso Instituto y conozca cultura física, para preparar varios niños a cambio de alojamiento, manutención y poco sueldo. Escriba condiciones y referencias, Apartado 1050.
S-14 29655 8 Dic. 11

SE OFRECEN

o1 CRIADAS Y CRIADOS

SE DESEA COLOCARSE una joven española, para criada de mano, con referencias; sabe su obligación, sirve a la rusa y va fuera. M-5224.
O-1 29846 10 Dic. 13

SE DESEA COLOCAR una señora española, para corta familia o matrimonio solo, entiende de cocina y es muy seria y desea que sea familia buena y sale a las afueras de La Habana. Telf. I-3765.
O-1 29820 10 Dic. 12

SE OFRECE CRIADA española, sabe servir muy bien a la rusa, también de cuartos, conoce bien los dos servicios; tiene muy buenas referencias. Telf. A-3343.
O-1 29816 10 Dic. 12

SE OFRECE CRIADO español, con referencias de familias cubanas y americanas; sirve a la rusa, francesa, hace cocktails, es fino y trabajador. Telf. A-3318.
O-1 29814 10 Dic. 12

SE OFRECEN

s1 CRIADAS Y CRIADOS

CRIADO ESPAÑOL, habituado a todo servicio fino, pues lleva 12 años en el oficio, desea colocarse con familia honorable, sueldo de 10 a 15 pesos; referencias, casa Dr. Miguel Mariano Gómez, Telf. A-1627.
O-1 29802 10 Dic. 12

SE OFRECE una muchacha fina, de habitaciones y costura; sabe perfectamente el servicio fino y da informes de buenas casas. Teléf. M-7789.
O-1 29762 9 Dic. 13

ESPAÑOL DE MEDIANA edad, se ofrece para criado, portero, limpieza o cualquier trabajo, sin pretensiones; habla inglés. Dirección: Gabriel González, Calle 11, esquina a K, Vedado. Teléfono F-6112.
O-1 29724 9 Dic. 11

SE DESEA COLOCAR un muchacho español, de criado de mano o de camarero; tiene referencias de donde trabajó. Informan: A-4610.
O-1 29796 9 Dic. 11

SE DESEA COLOCAR una muchacha española, para criada de mano o cuartos; tiene referencias. Informan: I-3314.
O-1 29593 8 Dic. 11

SE OFRECE un buen criado español, de servicio fino de comedor y ayuda de cámara, con buenas referencias de casas conocidas donde ha trabajado. Informan: Telf. U-6893.
O-1 29377 5 Dic. 11

o2 COCINERAS Y COCINEROS

SE OFRECE una muchacha de color, para cocinar y limpiar; otra, para cocinar sólo. M-4711.
O-2 29828 10 Dic. 12

SE DESEA COLOCAR una española, para cocinar y limpiar o criada de mano; tiene referencias. Informes: Telf. F-1849.
O-2 29819 10 Dic. 12

SE OFRECE COCINERA y repostera, española, sabe cocinar muy bien; otra, para cocinar y limpiar; tienen muy buenas referencias. Telf. A-3343.
O-2 29817 10 Dic. 12

SE OFRECE, sólo para la cocina, buena cocinera y repostera, española, cocina criolla, española y toda clase de platos finos, es fina y dispuesta; tiene referencias. Telf. M-4503.
O-2 29815 10 Dic. 12

PARA COCINAR y ayudar a otros quehaceres, desea colocarse señora de color, con referencias y sin pretensiones; duerme fuera y entiende de dulces. Telf. U-5347.
O-2 29797 10 Dic. 12

SE DESEA COLOCAR una cocinera; ayudará a otros quehaceres, está práctica en su trabajo, sabe cocinar a la española y a la criolla: Informes Teléfono A-4654.
O-2 29713 9 Dic. 11

ENGLIS SPEEKING colored girl seeks position with American or english speaking family as cook maid or general worker with good reference. Call: Ada. F-3624.
O-2 29594-95 8 Dic. 11

JOVEN ESPAÑOL, desea colocarse de cocinero, para casa particular, conoce las tres cocinas, principalmente la francesa y buen repostero; con referencias de familias distinguidas de La Habana. Telf. F-2375.
O-2 29658 8 Dic. 11

COCINERO JOVEN, español, desea colocarse, sabe trabajar bien en cocina y entiende algo de dulces; también sabe de chofer, con buenas referencias y sin pretensiones. Telf. F-6275.
O-2 29659 8 Dic. 11

o3 MANEJADORAS

JOVEN ESPAÑOLA, con buenas referencias, desea colocarse de manejadora, sabe manejar niños recién nacidos; es saludable y cariñosa con los niños. Telf. A-1094.
O-3 29818 10 Dic. 12

SE DESEA COLOCAR una señora española, para manejadora; tiene especialidad en niños recién nacidos y con referencias. Telf. A-5092, Tiscornia, J. Vargas.
O-3 29639 8 Dic. 11

o8 CHOFERES

UN CHOFER JOVEN, desea colocarse en casa particular o de comercio, entiende de jardín y no tiene pretensiones; tiene buenas referencias. Informan: Telf. A-0036.
O-8 29825 10 Dic. 12

CHOFER ESPAÑOL, joven, desea colocarse en casa particular, tiene buenas referencias de las casas que ha trabajado; entiende de mecánica, con doce años de práctica. Telf. M-4156.
O-8 29717 9 Dic. 11

SE DESEA COLOCAR un chofer en casa particular o comercio, lleva 10 años trabajando con las mejores familias de La Habana. Informan: Telf. FO-2716.
O-8 29725 9 Dic. 13

SE DESEA COLOCAR un chofer, en casa particular, estuvo cuatro años y medio, con la señora viuda de Llata. Informes: Telf. U-8081, Benigno.
O-8 29635 8 Dic. 13

o9 JARDINEROS

MATRIMONIO JAPONES, desea colocarse en casa particular o finca; él, jardinero y agricultor; ella, criada, sabe coser, lavar y planchar. Informan; Telf. FO-9387.
O-9 29719 9 Dic. 12

UN JAPONES, desea colocarse para jardinero y los quehaceres, entiende bien su servicio, es muy formal y cumplidor; tiene buenas referencias. Telf. M-5714.
O-9 29599 8 Dic. 11

o10 OFICINISTAS

JOVEN CUBANO, hablando correctamente inglés y español, habiendo desempeñado importantes puestos en Compañía americana, con experiencia, contabilidad, taquigrafía, mecanografía, trabajo general Oficina, desea empleo, Sr. Luis, Apartado 2092, Habana.
O-10 29623 8 Dic. 11

TAQUIGRAFO y Mecanógrafo nativo, desea colocarse, conoce inglés y movimiento de Oficinas y cuenta con referencias. Telf. FO-7343.
O-10 29592 8 Dic. 11

o14 OFERTAS-VARIAS

SE OFRECE MATRIMONIO español mediana edad para encargados de casa de inquilinato, con buenas referencias y buena presencia prácticos en este servicio. Solo trato directamente con propietarios. Infanta 61, esquina a Carlos III, Casa Almendares. Departamento No. 9. Francisco Coca.
O-14 29709 9 Dic. 12

UN MATRIMONIO español, sin hijos, desea casa para hacer de encargados, él entiende de albañilería; tienen referencias. Telf. M-5897, Habana.
O-14 29652 8 Dic. 11

COMPRAS

1 CASAS

SE DESEA COMPRAR casa pequeña, moderna, Víbora, Santos Suárez o Reparto Mendoza. Informan: J. número 191, entre 19 y 21, Vedado. No corredores.
C-1 29693 9 Dic. 12

COMPRO CASAS y solares, en La Habana y sus barrios pagando de contado. Facilito dinero en hipoteca, en pequeñas cantidades, San Lázaro 203, Laboratorio.
C-1 29714 9 Dic. 11

4 ESTABLECIMIENTOS

COMPRO CAFE-LECHERIA. Informan: Cerro 592. Farras.
C-4 29739 9 Dic. 12

COMPRAS

6 AUTOMOVILES Y ACCESORIOS

Compro Automóviles Usados
En buen estado para la reventa, o propios para desarmar.
ACCESORIOS Y REPUESTOS NUEVOS DE IMPORTACION Y TAMBIEN DE USO. TODOS A PRECIOS BARATISIMOS.
J. S. García, Galiano 45, entre Virtudes y Concordia M-2676. Habana.
C-9 27540 18 Dic. 18

COMPRO FORD CERRADO dos puertas 29 al 30, a plazos. Doy propiedad urbana garantía plazos. No quiero trato revendedores, directamente dueño. Informa: Clemente. Tel. M-6412
C-6 29769 9 Dic. 12

7 MAQUINARIAS

CALDERA VERTICAL de 5 a 8 H. P. Se compra o se alquila por un mes Debe estar en buen estado. Campos. Bazo 18, Regla. F-6635.
C-7 29721 9 Dic. 12

COMPRO caldera Walcot y Wilcot, 300 a 350 HP. y máquina Corlins, 200 a 250 HP. Diríjase a Andrés Hernández, Omoa número 102, Habana.
C-7 28761 30 Dic. 30

9 MUEBLES Y PRENDAS

U-5933: COMPRO muebles, radios, pianis, neveras, máquina «Singer», objetos de Arte, lunas viejas. Liquido casas completas. Operaciones rápidas. U-5933.
C-9 29836 10 Dic. 14

U-4800: COMPRO MUEBLES
Y objetos de Arte, neveras, pianos, adornos, porcelana, bronce, marfil, antigüedades, alfombras, lámparas, oro, plata, baúles y maletas. Liquido casas completas. Pago mucho, Zanja 52. U-4800.
C-9 29809 10 Dic. 16

ORO, PLATA, PLATINO. Compramos joyas, monedas, inclusive rotas, pagando precios máximos. Bureau de Pignoraciones. Facilito dinero a interés reducido. Establecidos desde 1893, Obrapía 105.
C-9 29695 9 Dic. 16

M-2680: COMPRA toda clase de muebles, objetos antiguos, porcelana, enseres establecimiento casa completa, baúles, maletas, máquina de coser, escribir, archivos, libros, etc. Pga mejor que nadie. M-2680.
C-9 29601 8 Dic. 18

M-6382: COMPRO muebles, radios, juegos cuarto, sala, comedor, máquinas coser, burós libreros, escaparates, camas, mesas, aparadores, vitrinas, sillas, sillones. Compramos de todo. Llame: M-6382.
C-9 29598 8 Dic. 13

M-3530: COMPRO baúles, muebles de todas clases, máquinas de coser, escribir, neveras, espejos, pianos, efectos clínicos, ropas, libros, porcelana, prendas. Pago bien. Negocio rápido. M-3530.
C-9 29481 6 Dic. 13

COMPRO MUEBLES
Pago más que nadie. Máquinas de coser, muebles de Oficinas y baúles, maletas, efectos sanitarios y eléctricos, «La Moderna», Salud 3. A-6620.
C-9 29602 8 Dic. 14

M-2655 Compro Muebles
Radios, juegos cuartos y comedor, aapradores, camas y toda clase de muebles.

COMPRO MAQUINAS
De coser. Pago más que nadie. Convénzase llamando al M-2655, Salud 1, casi esq. a Galiano.
C-9 29854 8 Dic. 23

BAULES Y MALETAS
Compro y vendo, «La Nacional», Villegas número 93. Telf. A-9915.
C-9 29666 8 Dic. 30

ORO
COMPRO prendas de oro, monedas extranjeras. David Polhamus. Teniente Rey 92, segundo piso, de 10 a 12 y en el Teléfono U-2708, de 2 a 5. Pida cotización.
C-15 29261 4 Dic. 11

A particulares y a Revendedores:
COMPRO
ORO
(Casquillos de dientes, prendas viejas y toda clase de objetos de oro). Pago el más alto precio. Medina, Aguila 72, frente a «La Casa de las Medias».
I-G. 28881 1 Dic. 31

¿SE EMBARCA? Le compramos sus muebles y le vendemos los equipajes o le hacemos cambio. Compramos sillones de inválidos y objetos de valor. Telf. M-7179, Salud 9.
C-9 28437 27 Dic. 12

A-9540 Compro Muebles
Vendemos juegos cuartos y comedor, a 20 pesos.

COMPRO MAQUINAS
Coser ovillo, escribir, todas marcas. Juegos cuartos, comedor, sala, radios y otros objetos. El Modelo, Monte 402, casi esquina Tejas. A-9540.
C-9 24981 15 Nov. 27

COMPRAMOS JOYAS VIEJAS
De oro, platino, plata o enchapadas sanas o rotas, monedas de oro y plata. Fabricamos joyas y componemos relojes.
CARBALLAL HERMANOS
San Rafael 132, entre Belascoaín y Gervasio. U-5744. Pagamos más que nadie.

U-2530. COMPRO muebles, adornos porcelana, bronce, marfil, antigüedades, alfombras, lámparas, pianos, oro, plata, baúles, maletas. Liquido casas completas. U-2530. San Rafael 141, casi esquina a Oquendo.
C-9 29258 4 Dic. 11

10 UTILES DE OFICINAS.

PUPITRES: COMPRO y vendo burós, libreros, máquinas de escribir, sumar, calcular, mimeógrafos, muebles de oficina en general. Llame. Véalos: Villegas 6. Telf. A-8054.
C-10 29745 9 Dic. 16

12 RADIOS

COMPRE, VENDO y cangeo radios de todas marcas. Voy a domicilio. Vendo victrila gabinete, con discos, 6 pesos; librero caoba, 6 pesos. Compro libros usados. M-3323, San Lázaro 234, altos, entre Manrique y Campanario.
C-12 29826 10 Dic. 12

LIBROS E IMPRESOS

SE COMPRAN LIBROS y Métodos de Música. Avisad en persona o por Correo a la Librería de A. Turbiano, Sol 116, cerca Egido.
C-13 29678 8 Dic. 11

15 OBJETOS VARIOS

EFECTOS DE LABORATORIO
Compro. De 9 a 10 de la mañana. Recibo relación de efectos de Laboratorio, que deseen vender, Compostela 35, altos. F. Camaño.
C-4 29803 10 Dic. 13

VENDO Y COMPRO bideles, bañaderas, lavabos, inodoros, puertas madera e hierro, mamparas, divisiones maderas, planchas zinc, fibra, cemento y enseres de establecimiento, Línea 166 entre 20 y 22, Vedado. F-6764.
C-15 29483 6 Dic. 21

ARRENDAMIENTOS

3 FINCAS RUSTICAS

FINQUITA: SE ARRIENDA una a la salida de la Víbora, próxima a Mantilla, frente a la Carretera, con su cómoda casa de mampostería y abundante arboleda de frutales. Informan: Telf. I-3290.
AA-3 29619 8 Dic. 12

SE ARRIENDA o vende, finca «San Luis», Cárdenas, 97 caballerías y cordeles propia caña o ganado. Informes: Milagros 17 esquina Buenaventura.
AA-3 29324 5 Dic. 13

ALQUILO FINCA pequeña de recreo, a 25 minutos de la Ciudad, buena casa amueblada, luz eléctrica y agua corriente, árboles frutales. Informan: Telf. F-1173.
AA-3 29363 5 Dic. 11

CAMBIOS

2 SOLARES

SE CAMBIA por una finca, un solar que mide 16 metros, esquina Fábrica, o un terreno que mide más de 2,000 metros. Informan en Vista Hermosa 49, Reparto Jacomino, Bravo.
CC-2 29716 9 Dic. 12

VENTAS

1 CASAS

APROVECHEN GANGA: Vendo en 10,000 pesos, libres para el dueño, casa Calle 8 número 15, entre Línea y 11, Vedado. Al contado 4,000 pesos y 6,000 pesos en hipoteca, al 5 por ciento anual, con facilidades de pago. La enseñan e informan en la misma.
V-1 29743 9 Dic. 12

APROVECHE ESTAS GANGAS Vendo casa esquina calle Salud 135. Mide 7.40x17. Planta y media. Precio $3.500. Otra casa calle San José, mide 320 metros, 8 cuartos. $3.500. Dueña: San José 178. Teléfonos: U-3188 - U-2263.
V-1 29751 9 Dic. 12

VENDO CHALET en La Sierra, $6.500 costó $18.000. Jardín portal, sala, recibidor, hall, 5|4, baño costó mil pesos, cocina, garage, 1|4 criados patio, traspatio y frutales. Informes: Manrique 127. M-9618.
V-1 29767 9 Dic. 12

CASAS EN GANGA. Salud, 2 plantas modernas $6.500; Espada, 3 casas de 2 plantas, $13.000; Virtudes, una planta $3.800; J. Vedado, una planta, 12x23, $4.500; Repto. La Sierra 5|4 y gran baño, $6.500; Buena Vista, casa 2 solares, $1.000. Dueño: Chacón 23, Quintana. FO-2188. A-7733.
V-1 29766 9 Dic. 12

NO PIERDA esta ocasión. Casa situada a una cuadra Paradero Luyanó y junto Calzada Concha, capaz, toda mampostería, 950 pesos. Tomo también 500 pesos, sobre otra, triple valor, pagando 5 pesos mensuales. Teléfono M-6513.
V-1 29787 9 Dic. 11

VENDO, 1,300 PESOS, casa mampostería, sala, comedor, tres habitaciones, cerca del Mercado azotea; otra, 2,600 pesos Calle San Rafael, mampostería, sala, comedor, tres habitaciones, San Lázaro 203, Laboratorio.
V-1 29715 9 Dic. 11

VENDO HERMOSA y fresca residencia, dos plantas, garage, cuatro dormitorios amplios, dos baños, cuarto y servicios criados. Calle 12 entre Avenida 10 y 11. Ampliación Almendares. Precio situación. Facilidades.
V-1 29671 8 Dic. 11

SE VENDE BARATA, casa con tres plantas, con diez casas interiores y tres al frente, dos garages, situada en Santos Suárez. Informan: Telfs. U-5007 y F-4990.
V-1 29586 7 Dic. 17

CHALET DOS PLANTAS. Se vende, Baños 192, bajos. Informan: Telf. A-9670.
V-1 29316 5 Dic. 20

2 SOLARES

DOS SOLARES REGALADOS, uno Calle Montoro, próximo Carlos III, 6 pesos vara: otro Loma Chaple, con 20 varas, frente brisa, parte alta. 2 pesos vara. F-2225.
V-2 29723 9 Dic. 15

3 FINCAS RUSTICAS

SE ARRIENDA magnífica finca, dos caballerías, Carretera Central, 20 kilómetros del Capitolio, dos mil palmas, cuatro cientos árboles frutales, agua abundante, un chalet con dos plantas, más dos viviendas, cebaderos, gallineros. Informes: Sr. García. A-4660.
V-3 29442 6 Dic. 11

4 ESTABLECIMIENTOS

BODEGA QUE VALE $10,000.00
La vendo en 2,750 pesos. Vende 70 pesos diarios. A prueba. Se garantizan y tiene más de existencias. Soy el dueño del edificio. No se engaña. Informes: Arrojo, Belascoaín 50, Café.
V-4 29783 9 Dic. 11

6 AUTOMOVILES Y ACCESORIOS

VENDO DOS OAKLAND, uno del 29; otro, del 28; un Dodge, del 28; un Buick, del 27. Todos en buen estado. A primera oferta, con facilidades de pago, Zulueta 22, Bar.
V-6 29813 10 Dic. 15

A PRIMERA OFERTA, vendo camión Chevrolet, del 32, preparado para la Central, eje flotante, nuevo. Verlo: Monserrate y Lamparilla, Ferretería.
V-6 29812 10 Dic. 15

VENDO FORD del año 30 en magníficas condiciones. Cuatro puertas, seis cristales. Precio barato. Se garantiza en todo. Informan en el garage de Barcelona No. 13, entre Galiano y Aguila.
V-6 29786 9 Dic. 12

OPORTUNIDAD. Urge venta. Compresor Bomba, (equipo Garage completo). Se da regalado. Gil. Habana 66.
V-6 29789 9 Dic. 11

MOTOCICLETA: Vendo una «Indian Scout» flamante, la doy muy barata. Taller de mecánica de Juan Rodríguez. Velázquez 12 casi esquina a Infanta.
V-6 29757 9 Dic. 12

VENDO CUÑA FORD 29, sin pretensiones, en buen estado de todo. Puede verse en Antón Recio 2-A. Informarán en el 2-C., altos.
V-6 29730 9 Dic. 16

PACKARD TURISMO, 7 pasajeros, motor chico, bueno de pintura y gomas y mecánica. Se vende muy barato. También tengo Buick Turismo propio para alquiler de plaza. Se dan facilidades de pago, Belascoaín 171, Gtlán.
V-6 29784 9 Dic. 12

FORD SEDAN, 4 puertas, del 29; Chevrolet Sedan, 2 puertas del 30; Cupé Essex con asiento auxiliar, del 30, en perfectas condiciones mecánicas, de pintura y gomas. Se dan facilidades de pago, Belascotín 171, esquina a Peñalver Galán.
V-6 29985 9 Dic. 12

VENTAS

6 AUTOMOVILES Y ACCESORIOS

OAKLAND CERRADO, flamante pintura, vestidura y funcionamiento, poco tiempo uso, 25 kilómetros por galón. A toda prueba. Vendo baratísimo. Véalo: Empedrado 34, «El Iris». M-1394 y FO-1231, Sr. Raúl.
V-6 29541 7 Dic. 14

GRAHAM PAIGE cerrado, 4 puertas, 5 pasajeros, 6 ruedas y gomas. Muy barato. Puede verse: Lucena 8 y medio, Garage.
V-6 29653 8 Dic. 16

SE VENDE CAMION Ford del 31, chassis largo, carrocería de estaca, en buen estado, Carmen 16, esquina a Figueroa, Víbora.
V-6 2959 78 Dic. 11

UNA VERDADERA liquidación hacemos de: Ford cerrado, Dodge íd., Packard 7 pasajeros, Cadillac 7 íd., y varios autos más cerrados y abiertos. Infanta número 78, entre Maloja y Estrella.
V-6 29677 8 Dic. 11

GUAGUA CHEVROLET del 30, con chapa, funcionando perfectamente. Muy buena carrocería, se vende barata y con facilidades de pago. Sr. Pousa. FO-9240.
V-6.

FORD CERRADO, dos puertas del 30, con chapa, en magníficas condiciones mecánicas y pintura y una máquina contadora, 6 gavetas National, Virtudes 30.
V-6 29587 7 Dic. 11

CAMION FORD 1931, de 1 y media tonelada, carrocería reparto leche, en magníficas condiciones. Se vende barato, con facilidades de pago. Carvajal. FO-9240, Real y Avenida Columbia, Marianao.
V-6

VENDO UN FORD de dos puertas de 1931 como nuevo, de todo. Muy barato y con facilidades de pago Sr. Carvajal. FO-9240.
V-6 12

7 MAQUINARIAS

SE VENDEN 2 CONCRETERAS «Koering», 10 pies cúbicos, de hormigón, con muy poco uso. Precio de situación. Si le interesa llame al A-7676, Sr. Villalobos.
V-7 29726 9 Dic. 16

v-8 DE ANIMALES

EN «LA FINCA», Monte entre Prado y Zulueta, encontrará usted pájaros de todas clases, peces tropicales, acuarios, aves y huevos de raza, incubadoras, alimentos balanceados «Nutrina», para aves y ganado, semillas frescas. Siempre incubamos huevos para el público.
V-8 29760 9Dic. 12

PARA REGALO DE NAVIDAD: Se vende un perrito japonés, la cosa más bonita. Se da muy barato Corrales número 67, altos.
V-8 29742 9 Dic. 12

SE VENDEN DOS CARROS, de 4 ruedas, con mula, arreos, juntos o separados. Se dan baratos, Virtudes 89.
V-8 29466 6 Dic. 12

VENDO un lote de 22 novillos muchas preñonas, de raza, dueño informa cualquier hora, finca Santa Inés, Avenida Porvenir entre Pocito y A., Reparto Lawton.
V-8 29184 4 Dic. 14

SE VENDE una hermosa jaca, color moro agüinada. Puede verse en la Clínica Veterinaria, situada en Calzada Arroyo Apolo núm. 18.
V-8

9 MUEBLES Y PRENDAS

VENDO TODOS los muebles, lujoso juego cuarto, caoba moderno, sala, sombrerera flamante; piano Giralt. Todo nuevo. Urge venta, San Miguel número 97, bajos, entre Lealtad y Campanario.
V-9 29837 10 Dic. 14

M-3209: COMPRAMOS muebles, pianos, radios, objetos Arte, porcelana, bronce, nevera, baúles, maletas, burós, ropa oro, plata, lunas, aunque estén manchadas, escaparate antiguo. Liquido casa completa. Compro todo. M-3209.
V-9 29498 10 Dic. 11

CASA ARECHAGA: Si usted necesita muebles, visite los Talleres de «El Siglo», donde encontrará preciosidades, por poco dinero. Compre directamente y comprará lo mejor. Manrique núm. 189. Ebanistería.
V-9 29754 9 Dic. 17

VENDO REGIOS juegos cuarto, 25 pesos; otro, tres cuerpos, 45 pesos; otro finísimo 8 piezas; sala tallado; completo, caoba. Todo Arte Nuevo, barniz muñeca, casi nuevos, Estrella núm. 44.
V-9 29625 8 Dic. 11

EN SALUD 26 vendo procedente de familia pudiente, regio juego de comedor tallado; costó 3,000 pesos, por 450 pesos y otros valiosos muebles de la misma residencia.
V-9 29600 8 Dic. 18

MUEBLES EN GANGA
Juegos de cuarto, Arte Moderno, 4 pesos mensuales; comedor, caoba, último estilo, 3 pesos mensuales;; sala o recibidor, modernísimos, 3 pesos mensuales; juego cuarto tres cuerpos, caoba, últimas creaciones, 5 pesos mensuales. Precios muy bajos.
GRANDES FACILIDADES. U-5427

"LA EMINENCIA", NEPTUNO 188
V-9 27493 18 Dic. 18

OBJETOS ARTE. Gran liquidación porcelanas, bronces, marfil, juegos comedor, cuarto, sala, lámparas pianos, neveras, «Frigidaire», máquinas escribir y coser. Compramos objetos Arte. «Los Tres Hermanos». Consulado 94. A-4775.
V-9 29512 6 Dic. 13

MUEBLES EN GANGA
Se liquidan a precios increíbles, varios juegos de sala, cuarto y comedor. Tenemos muchas especialidades sueltas y algunas en antigüedades por proceder éstas de familias que se embarcan. Tenemos un completo surtido en equipajes, a precios muy económicos. Le compramos sus muebles en cambio, pagándoselos más que nadie. Compramos un sillón de inválido.
"LA INGLESA"
Salud 9. Telf. M-7179.
V-9 28436 27 Dic. 12

MONUMENTAL Liquidación objetos de arte. En el extenso surtido que tenemos encontrará lo que desea la persona del más refinado gusto y al alcance de todas las fortunas. Haga una visita y convénzase. «La Predilecta», San Rafael y Oquendo.
V-9 29252 4 Dic. 19

MUEBLES de lujo y modestos muy baratos, al contado y a plazos. Especialidad en Salas, Comedores y Cuartos enchapados, de Arte Nuevo y fabricación rápida a gusto del cliente. Tenemos comprador para sus muebles en cambio por los nuestros, y alquilamos los que necesite con opción a comprarlos. Vea nuestros Radios «Philco» que son los mejores, lujosos y baratos.
La casa Ruisánchez.
Angeles 13 esquina Estrella Teléfono A-2024.
V-9 27500 18 Dic. 18

VENTAS

9 MUEBLES Y PRENDAS

FAMILIA, VENDE lujoso juego cuarto, último modelo, 3 cuerpos, costó 300 pesos, en 80 pesos; comedor regio, Renacimiento tallado, cuero repujado; recibidor fino, 25 pesos; lámpara, Concordia 127, entre Belascoaín y Gervasio.
V-9 29737 9 Dic. 13

CUBANICEMOS a los fundadores de Cuba: Honrar, honra y como bien dicen los Mandamientos de la Ley de Dios: «Honrrarás Padre y Madre». La Casa Ros y Novoa, es cubana, de hecho y derecho. Ventas a plazos. Cambia y buen aClínica, J. Naveira, S. en C., Galiano 94.

LIQUIDACION PERMANENTE
De muebles, a verdaderos precios de ganga. Liquidamos nuestras existencias de muebles, juegos de cuarto, comedor, sala, recibidor, lámparas e infinidad de objetos. No lo deje para mañana. Facilidades de pago. Le tomamos sus muebles a cambio. Visítenos. Ahorrará dinero, «La Casa López», Belascoaín número 76, entre Jesús Peregrino y Pocito. Telf. U-4541
V-9 29633 8 Ene. 7

LUJOSO COMEDOR Renacimiento, 12 piezas, 135 pesos, costó 350 pesos; sala, dorada, laminado oro, 85 pesos; pianola magnífica, 35 pesos; objetos Arte, lámparas. Vendo urgente. Todo nuevo. Véalo, Prado 47 altos.
V-9 29606 8 Dic. 11

10 UTILES DE OFICINAS

BUROS, MAQUINAS
de oficina, escribir, sumar, calcular, coser, mimeógrafos adresógrafos, multígrafos archivos, cajas caudales, libreros, mesas y equipos oficinas en general. No reparo precio. Véalos. Villegas 6. Teléf. A-8054, Losada
V-10 29744 9 Dic. 16

MUEBLES DE OFICINA
Compramos, vendemos: Máquinas escribir, sumar, calcular, burós, satélites, cajas archivo. Kardex, mimeógrafos, butacas, sillas, sillones, ventiladores, libreros. Compostela 55, cerca Obispo. Teléfono A-7744.
V-10 29663 8 Dic. 12

INSTRUMENTOS DE MUSICA

PARTICULAR VENDE baratísimo, regio piano alemán, cuarto cola, (Baby Grand); un juego cuarto, tres cuerpos Renacimiento Español; lámparas, objetos Arte, Manrique 172, bajos, esquina Maloja.
V-11 29631 8 Dic. 14

PIANO RONICH, cuarto cola y Stuway, vertical, como nuevo. Se dan baratos, por embarcarnos y un reloj de sala, alemán, San Rafael 57, esquina a Campanario.
V-11 29588 7 Dic. 11

AFINE SU PIANO, por 2 pesos, con toda garantía y seguridad, Manuel Domínguez, afinador mecánico, graduado en la Escuela «Danguard», de New York. Taller: Zulueta 36 y medio. M-3040 y M-4761, Habana.
V-11 27373 5 Ene. 6

PIANO REGIO, de la más alta calidad, sonido intachable, mueble finísimo de talla perfecta. Está nuevo, color nogal, tono orquesta casi regalado, Dragones frente al teatro «Martí».
V-11 29403 5 Dic. 14

LIBROS E IMPRESOS

OFRECEMOS a Tenedores de Libros, Consultorías y Oficinas, que se dediquen a llevar contabilidades los libros de la «Ley de las Ocho Horas», para empleados y obreros, a precios económicos. Háganos una visita. Imprenta, Luz número 45, Habana. Solicitamos agentes.
V-13 29793 9 Dic 12

14 CAJAS REGISTRADORAS

VENDO MUY BARATA, Bodega-Panadería, en pueblo cerca a La Habana. Buena venta y copo alquiler. Necesito embarcar. Informes; Cano, Habana 116 y medio, entre Teniente Rey y Amargura.
V-14 10 Dic. 13

REGISTRADORAS «National», desde 5 pesos mensuales. Hago cambios. Por limpiarlas, engrasarlas, reajustarlas, desde 3 pesos. Niquelarlas, desde 10 pesos. Esmaltarlas, caoba, desde 15 pesos. Reparaciones, precio situación San Rafael 51.
V-14 28894 1 Dic. 11

15 OBJETOS VARIOS

VENDEMOS, COMPRAMOS, cambiamos, reparamos vidrieras modernas y lunch, contadoras, pesas, molinos, mesas, mármoles, mostradores, enseres de comercio. Muy baratos, Habana 116 y medio, entre Teniente Rey y Amargura.
V-15 29822 10 Dic. 15

LANCHA
De 24 x 8 pies, motor Kermanth, 20 caballos y velas, andar 10 millas. Todo magníficas condiciones, 450 pesos, Sr. Barrena. M-9006.
V-15 29449 6 Dic. 11

REPARACIONES

9 MUEBLES Y PRENDAS

REPARACIONES de neveras. Esmaltamos con laca. Respuestos de todas clases. Excelente servicio. Precios económicos. Inmediata atención. Sitios 16. Telf. A-5901.
R-9 29720 9 Dic. 13

REPARACIONES de muebles. Casa Pardo. U-5761. Por poco dinero barnizamos a muñeca, esmaltamos (Duco), pintamos mimbres a vapor. Tapicería general. Los reformamos, dejándolos modernos. Azogamos espejos. Trabajos garantizados, San Rafael 130.
R-9 28897 30 Dic. 30

J. DANZO: (De la Casa Mimbre). Reparación de mimbres, esmalte, barnices dorados, pátina, decoración, renovación de muebles de rejilla, natural y de colores, Campanario 118. Telf. M-3254.
R-9 29453 6 Dic. 14

DINERO-HIPOTECAS

d1 SE TOMA

TOMO $400, primera hipoteca sobre casa amplia, situada en punto magnífico (Cerro). Pago buen interés. Vendo finca media caballería, superiorísimo terreno, 18 kilómetros Habana; solar 565 metros (Víbora) $450. M-6513.
D-1 29788 9 Dic. 11

d2 SE OFRECE

FACILITO DINERO en hipotecas, también fincas rústicas, bóvedas, panteones. Compro créditos hipotecarios. Mucha reserva. J. Llanes, Sitios 42, esquina San Nicolás. Telf. M-2632.
D-2 29406 5 Dic. 10

DINERO
No pierda tiempo. Cuando necesite tomar dinero en hipoteca o pagarés vea a Fernández Alvarez, San Ignacio número 50. Telf. A-4432, de 2 a 5. Operaciones rápidas y absoluta reserva.
D-2 28767 30 Dir. 30

d3 BONOS Y ACCIONES

VALORSE: Compro Acciones Compañía Cubana de Electricidad. Compro y vendo Bonos y Acciones de toda slas Compañía cotizables y no cotizables en Bolsa, Manuel Piñol, Obrapía 17.
D-3 28919 1 Dic. 11

d4 GIROS Y LETRAS

N. GELATS Y COMPAÑIA
Las tenemos en nuestras bóvedas, construídas con todos los adelantos modernos y las alquilamos para guardar valores de los interesados. En esta oficina daremos todos los detalles que se deseen.
CAJAS RESERVADAS
106 Aguiar 108, esq. a Amargura.
27739 21 Nov. 21

PARA LAS DAMAS

pd3 INTERES PARA LAS DAMAS

CORTE Y COSTURA
Modista titular. Sistema «Parrilla», hace por figurín, toda clase trabajos. Da clases con título. Enseñanza rápida. Precios situación. Aprenda hacer su ropa, Consulado 142, esquina Neptuno, Edificio «La Prensa». A-3343.
PD-3 29827 10 Dic. 25

NO BOTE, NI REGALE su sombrero, sin verlo Celestina. Hago modelo que desee. Reformo 30 y 50 centavos; nuevos 80 centavos, San Rafael 41, farola en la puerta. A-2492.
PD-3 29649 8 Dic. 12

MADAME KUZMA: ex modelista de las principales casas de París y Viene, creadora de sombreros finos. Transforma toda clase de sombreros, modelándolos en su cabeza, desde un peso. Trayendo cascos nuevos, también cobra por trabajo un peso, San Rafael 35, altos.
PD-3 29510 6 Dic. 21

GOTAS SUBLIMES
Sin rival para las Canas estas gotas son puras, limpias, olorosas y económicas, no manchan se aplican con las manos como una loción de tocador. Pídalas en Droguerías, Farmacias o tiendas. El Encanto Los Precios Fijos o sus representantes, Ramón Gualda, Lacret 489. Santo Suárez
PD-3 29260 4 Dic. 12

SISTEMA CORTE ALEMANY
Compruébelo con 3 clases gratis. Encontrará facilísimo, rápido y perfecto invento nuevo, precioso, garantizo en 2 meses. Aprenderá con título. Clases, día y noche y domicilio. Inventora: Matilde Alemany Aguila 121, altos, entre San Rafael y San José.
PD- 3 29071 2 Dic. 31

SUSCRIBASE Y ANUNCIESE EN EL «DIARIO DE LA MARINA»

PARA LAS DAMAS

pd3 INTERES PARA LAS DAMAS

JUAN MOLINA Fernández: Peluquero de señoras, caballeros y niños. Servicios a domicilio, por el teléfono: A-4478. Un servicio, 30 centavos; cuatro, $1.00.
PD-3 28975 2 Dic. 17

CALLOS. Remita 20 centavos en sellos de Correo y le enviaré cinco parches para extirpar callos y juanetes. F. Téllez, Quiropedista. Trocadero 55 esq. a Crespo.
PD-3 29171 4 Dic. 11

PARA EL HOGAR

pd2 MANICURES

CARBON FUERTE de las Lomas de Mariel, sin cisco. Un peso saco grande. Pídalo directamente al Depósito. Telf. M-6412. Servicio rápido por camiones.
PH-2 29613 8 Dic. 15

ENSENANZAS

e1 PROFESORAS Y PROFESORES

INGLES: PROFESOR americano, con títulos de dos Universidades. Método práctico, rápido y moderno, Oquendo 23, altos, entre San Miguel y San Rafael, Duncan Thomas.
E-1 29740 9 Dic. 17

PROFESORA COMPETENTISIMA de Piano y Solfeo. Rápido aprendizaje. Precios muy reducidos. Doy clases a domicilio y en mi casa. San Francisco 202, esquina a Octava, Reparto Lawton.
E-1 29707 9 Dic. 14

PROFESORA A DOMICILIO: Primera Enseñanza y Preparatoria. En casa, Taquigrafía e Inglés. Años de práctica. Doy referencias, Línea 73 entre 2 y Paseo. F-3635.
E-1 29691 9 Dic. 14

ACADEMIA "ADAMS"
$1.00 CADA ASIGNATURA
CLASES INDIVIDUALES
Inglés, Francés, Alemán, Taquigrafía «Pitman» y «Gregg», Mecanografía, Ortografía, Teneduría de Libros, Correspondencia, Aritmética. CLASES POR CORRESPONDENCIA. Asignaturas del Bachillerato. Curso Procurador. Pida Prospectos, **Neptuno 78 y 80, altos, esquina Manrique. M-7849.**
E-1 29650 8 Dic. 18

PROFESOR AMERICANO, Abogado de Boston, con certificado de la Universidad de Yale, da clases particulares en inglés. Método rápido, eficaz y moderno. Especialidad alumnos retrasados. Telf. M-8979.
E-1 29573 7 Dic. 14

INGLES, TAQUIGRAFIA, (inglesa y española), Teneduría, Cálculos Mercantiles, Aritmética, Algebra, Caligrafía, Mecanografía y Ortografía. Clases a domicilio, por el profesor F. Heitzman, Monte 103, altos. Telf. M-9247.
E-1 29394 5 Dic. 20

DR. JOSE J. RODRIGUEZ FEO
Clases de Matemáticas, Muralla número 55, altos, de 9 a 12.
E-1 28852 1 Dic. 31

INGLES
Enseñado por profesora americana. Sorprendentes resultados, en pocas semanas. El discípulo leerá, escribirá y hablará el inglés en breve tiempo. Lecciones a domicilio también. Miss Kapan, Hotel «Royal Palm». A-7277.
E-1 27516 18 Dic. 17

e3 ACADEMIAS

NUESTRA SEÑORA DE BELEN
Primera y Segunda Enseñanza. Clases especiales para uno o más alumnos. Uno a Sexto Grado: Instrucción Primaria, preparación para Escuelas Comercio, Normal, Instituto, Taquigrafía, Inglés, clases de bordado, Villegas 14. M-9708.
O-2 28718 30 Dic. 30

INTERES GENERAL

«BUREAU Centro Americano»: Información personal, (no correspondencia), sobre inversiones y oportunidades, en la República de Honduras, Manrique 2, Séptimo piso, Departamento 28, 2 a 4 p. m., solamente.
I-G. 29801 10 Dic. 15

POR GRATITUD y para bien de los enfermos del Estómago, Hígado, Vesícula biliar, Colitis, Ulcera, Intestinos, etc., enviaré nombre y detalles del notable patente moderno, que gracias a Dios me libró, en poco tiempo, de antiguos y dolorosos sufrimientos. Mande las señas a Joyería Marzo. Galiano 88, Habana.
I-G. 2880 1Dic. 31

LA NUEVA ORTOPEDIA
Piernas y brazos artificiales. Ultima fabricación del mundo, sin molestia. Lo más cómodo que se conoce. Braguero a la medida, de todas clases. Examinada la hernia por el ortopédico, para saber qué clase de aparato necesita su hernia. 12 años experiencia y práctica en el giro.
M. LOPEZ Y CIA
Obispo 56. M-9706, Habana.
I-G. 27419 17 Dic. 8

Inserte sus anuncios en el....

DIARIO DE LA MARINA

ALQUILERES — VENTAS — COMPRAS — REPARACIONES
SOLICITUDES DE EMPLEOS — DINERO E HIPOTECAS. — ETC., ETC.

Recuerde que llevamos 100 años con páginas de ANUNCIOS CLASIFICADOS

Haga Ud una prueba y verá los resultados

25 palabras — 15 cts. — Dos días

25 palabras — 20 cts. — Dos días

Depto. de
ANUNCIOS CLASIFICADOS
Oficinas de
7½ a. m. hasta las 10 p. m.
Telf. A-3333.

M.E.C.D. 2016

Vida Mundial

Por TIBURCIO CASTAÑEDA

POLONIA VA AFIANZANDO SU AMISTAD POLITICA CON SUS VECINAS, RUSIA Y ALEMANIA

No podrá nadie regatear y mucho menos negar habilidad política al Jefe del Gobierno de Polonia, Mariscal Jóseph Pilsudski, en el largo período desde que estalló la Gran Guerra de los Aliados contra Alemania.

Habiendo vencido Polonia tanto a los Rusos como a los Alemanes, a los primeros, en esa Guerra, y a los segundos por el Articulado que redactó el Presidente de los Estados Unidos, ya fallecido Mr. Wilson, declarando la independencia de Polonia y abriéndole un camino al mar por el corrador polaco, se ha podido llegar, sin embargo, al reciente Tratado de amistad de Polonia con el Soviet, y a que Hitler cese en su hostilidad para con Polonia, respecto a negar a esta Nación toda salida al mar libre, dejándole abierto un comercio marítimo que, de fijo, será brillante, en ese Mar Báltico.

El Pacto celebrado con el Soviet es de «No Agresión», lo cual quiere decir que el Comercio de Rusia, si no es todavía pujante, tiende a aumentar considerablemente.

Se ve pues que por primera vez en su historia moderna, está Polonia, la renacida, con un porvenir brillante, como dice la Prensa de Varsovia de los primeros días del actual mes de Diciembre.

El Canciller actual de Alemania, Hitler, al que se le achacaban miras belicosas respecto de Polonia, ha asegurado últimamente al Ministro de Polonia en Berlín que Alemania había renunciado el uso de la fuerza en sus relaciones con Polonia.

El Mariscal Pilsudsky creyó natural el repetir la misma declaración al Ministro de Alemania en Varsovia, en una Audiencia que le concedió para ese efecto.

Estas dos declaraciones permiten estrechar relaciones económicas, tanto terrestres, como marítimas, entre ambas Naciones.

Sin embargo la opinión pública en Polonia cree que la amistad que ha pactado con el Soviet de Rusia realmente le dá gran tranquilidad en ese sector, mientras que su acercamiento a Alemania lejos de darle fuerza y mayor seguridad a Polonia, se las disminuye, en la opinión de Europa.

No hay que olvidar que en la frontera de Rusia tiene Polonia grandes Terratenientes que confían en la amistad con el Soviet, y no dudan en la amistad de Moscow y su Gobierno, por ahora pacifista.

Saben los Polacos que el Soviet no ha de reclamar ningún territorio de Polonia; y por otra parte es sabido que Polonia necesita paz en su frontera de Alemania, puesto que desde que se firmó el «Tratado de Versalles» ha habido conflictos entre Alemania y Polonia en sus relaciones por mar y por tierra, aunque sin llegar a un encuentro armado.

Hasta que los alemanes renuncien solemnemente a sus aspiraciones de revisión de sus fronteras de Polonia, no creerán los Polacos en la posibilidad de una paz duradera entre ambas Naciones.

Mientras los Alemanes sigan desdeñando, separados de la Liga de Naciones de Ginebra, no puede creer en la posibilidad de una paz duradera entre ambas Naciones.

La actual ficción de una Alemania que es en realidad una República de Weimar con el Mariscal von Hindenburg como Presidente no puede durar sino el tiempo que necesite Hitler apoyado por Hindenburg para proclamar la Monarquía Alemana y sentar en su trono a un miembro de la familia de los Hohonzollern, que a diario visitan la capital Berlín y permanecen en ella todo el tiempo que les place, sabiendo que la República Alemana actual es simplemente una ficción que pueden disipar en un instante Hindenburg y Hitler.

Esa deserción de Alemania de la Liga de Naciones aunque no tendrá gravedad inmediata, sino en el caso de una declaración de guerra, contra una Nación que forme parte de la Liga de Ginebra y sea apoyada por las demás Naciones ligueras que abominen de la Guerra.

De ahí que tenga una importancia primordial el reconocimiento del Soviet de Rusia por parte de los Estados Unidos de Norte América y su subsiguiente amistad, puesto que Washington ha venido sosteniendo la necesidad de la Liga de Naciones de Ginebra, cuando Japón violó en la Manchuria el Tratado Kellog y el de las Naciones del Pacífico.

De Hitler se dice en Europa que trata de aprovechar la ocasión para realizar un nuevo arreglo territorial de Europa, tanto en la Europa Central como en la Oriental.

Hoy Hitler quiere libertar a Alemania del Tratado de Versalles y obtener una igualdad de armamentos con las demás Naciones. Lo principal para Hitler es obtener la amistad de Francia y luego la de Polonia, para hacer olvidar la victoria de las Naciones Aliadas en 1918.

¿Puede Polonia sostenerse frente a Alemania, mientras esté aislada?

¿Qué puede costarle a Polonia la declaración de Alemania de que no hará agresión contra ella?

Quizás obtenga Polonia libertad de acción en Austria e igualdad de armamentos con sus Naciones vecinas, en proporción al número de habitantes que tiene Polonia. De ahí que Polonia no fomente la emigración de sus habitantes.

ONCE GRADOS CENTIGRADOS BAJO CERO, EN NEW YORK

NEW YORRK, diciembre 10. (AP.) Reina en New York una temperatura de 12 grados Fahrenheit (11 grados centigrados bajo cero), siendo la más baja que se ha registrado en lo que va de invierno.

Chautemps puede elevar los impuestos en mil millones

La "rubia platinada" del cinematógrafo Jean Harlow, en su tercer matrimonio

Jean Harlow, la auténtica «rubia-platino» de la cinematografía, viuda del infortunado Paul Bern, que ha emprendido amorosa fuga con el fotógrafo Harold G. Rosson hasta Yuma, Estado de Arizona, contrayendo allí matrimonio. Es la tercera boda de la desconcertante Jean.

INTENSA CAMPAÑA DE LA RAZA NEGRA CONTRA LAS BARBARAS PRACTICAS DEL LYNCHAMIENTO

Con el apoyo de varios senadores que han visto con gran simpatía la iniciativa, en la próxima etapa legislativa del Congreso americano será presentado un proyecto de ley

NEW YORK, Dic. 10. (AP.) — La Asociación de Progreso de la Raza de Color hace saber que, en la próxima etapa legislativa, será presentado en el Senado federal norteamericano un proyecto de ley contra la salvaje práctica del linchamiento.

Prohijará el proyecto el senador por Colorado Edward P. Costigan esperándose que merezca también el apoyo de los senadores por New Jersey, Hamilton Kean, y por Minnesota, Uenrik Shpistead así como el de otros que han elogiado la iniciativa.

La redacción del proyecto está a cargo del comité legal de la Asociación con el auxilio de varios peritos en derecho constitucional. Indica la Asociación que será esta la segunda vez que intenta la implantación de una ley federal contra la violencia de las masas. El primer proyecto fué el del representante por Missouri L. C. Dyer, aprobándolo la Cámara en 1922, pero lo frustraron los obstruccionistas del Senado.

«Estamos gestionando la implantación de una ley contra los linchamientos—declara Mr. Walter White secretario de la Asociación—porque nuestros veinticinco años de experiencia nos han enseñado que rara mente, o nunca, las autoridades locales o estatales se deciden a actuar contra las turbas. La intervención federal es lo único que las colectividades locales respetan y temen. Prueba de ello es el descenso de sesenta y un linchamiento en 1922 a 29 solamente en 1922 causado por la campaña emprendida en favor de la intervención federal.

«El anárquico pronunciamiento del Gobernador de California, Mr Rolph; la batalla franca dada a los agentes estatales de la ley en las costas orientales de la Maryland y el reciente linchamiento de Saint Joseph, en Missouri, demuestran concluyentemente que es necesaria la intervención de una nueva potencia que esté más allá de la influencia ejercida por el vecindario y la juventud asidua de las tabernas clandestinas para lograr el imperio de la justicia por la ley y no el de la justicia por las turbas.

«Esta Asociación no vacila en acusar al Gobernador Rolph de incitar a los ya encolerizados vecinos del Este de Maryland a agredir a las milicias del estado y enfrentarse con el Gobernador Ritchie. En realidad el Gobernador Rolph no ha hecho sino decir a las masas irresponsables de toda nación que los gobernadores no tienen derecho a entrometerse en sus insensatas vehemencias ni mucho menos a sacar las tropas a la calle cuando «el pueblo» ha decidido lo que tiene que hacer. Acusamos también al Gobernador Rolph de haber causado los motines de Saint Joseph. La táctica seguida por los amotinados de Missouri fué exactamente la misma del linchamiento de San José, incluso la utilización de tuberías de hierro para hacer saltar hechas añicos las puertas de la carcel.

«En ambos casos ha imperado por parte de las autoridades locales la maligna inclinación a «dejar al pueblo que se desahogara».

CH. LINDBERGH ATERRIZO EN MANAOS, AYER

Parte de las 932 millas que hay desde Pará, voló bajo un verdadero diluvio tropical

MANAOS, Brasil, Dic. 10.—En horas de la tarde de hoy ha aterrizado en esta localidad el famoso aviador americano Charles A. Lindbergh, a quien acompaña su esposa, tras de salvar con toda felicidad las 932 millas de distancia que hay de Para a Manaos.

Linbergh estuvo volando parte del trayecto bajo un verdadero diluvio tropical.

LA SALIDA DE PARA

PARA, Dic. 10. (AP.)—A las 8 horas y 55 minutos del dia de hoy el intrépido aviador norteamericano Charles A. Lindbergh y su joven esposa se hicieron al espacio con rumbo a Manos.

Lindbergh se presentó hoy muy temprano en el hangar de la Panamerican Airways.

Por ser día festivo, toda la población acudió a verlos salir. El despegue fué perfecto estallando una delirante ovación al perder el aparato en contacto con la tierra. Muchas damas agitaban sus pañuelos despidiendo a Anne Morrow.

A su paso hacia Manaos los Lindbergh cruzarán sobre el majestuoso río de las Amazonas y centenares de afluentes en los que abundan las isletas cubiertas de exuberante vegetación contemplando desde lo alto las maravillas de la selva virgen brasileña, insuperada en esplendor por ninguna otra del mundo.

A las cuatro horas de vuelo deberán pasar sobre las plantaciones cauchera de Henry Ford, esperándose que lleguen a las tres y media de la tarde aproximadamente a la ciudad de Manaos donde les aguarda un entusiasta recibimiento.

La estación radiográfica de Santarem recibe con toda normalidad e intervalos regulares los despachos en que Anne va dando la posición del aeroplano y los incidentes de la travesía aérea.

EN GINEBRA ESTUDIAN UN PLAN PARA REFORMAR EL ESTATUTO DE LA L. DE LAS NACIONES

GINEBRA, Dic. 10 (AP). En una reunión celebrada por los altos funcionarios de la Liga de las Naciones se trató de un plan para la reforma del Estatuto de la Sociedad Internacional, que consiste en la suspensión de todas las cláusulas punitivas del convenio y convertirla en una asociación libre de naciones dedicadas a promover la concordia internacional.

Pretenden los funcionarios de la Liga que Ginebra se convierta en el foro mundial, sin las trabas que han existido hasta ahora y que han impedido a países como los Estados Unidos que se unan a ella.

Algunos de los funcionarios se oponen a las modificaciones pedidas por el primer ministro Mussolini de Italia, hasta que se tenga la seguridad de que todas las naciones las aprueban y exista el convencimiento de que tales reformas son prácticas.

DOS DIVISIONES DE BOLIVIA QUE SE OCUPARON

Eso dice Paraguay, pero en Bolivia informan que sólo fué un repliegue de fuerzas

LA ASUNCION, Paraguay, dic. 10. (AP).—El Ministerio de Defensa ha facilitado un comunicado oficial diciendo que las tropas paraguayas han copado la cuarta y novena divisiones bolivianas, consistentes en trece regimientos, con todas sus armas y pertrechos.

REPLIEGUE DE LA NOVENA DIVISION BOLIVIANA

LA PAZ, Bolivia, dic. 10. (AP).—El Ministerio de la Guerra comunica que la novena división efectuó anoche un ordenado repliegue con todo el armamento tras de incendiar el fortín de Alisuat, que le servía de base y el cual el enemigo no se atreve todavía a ocupar.

Trescientos hombres lograron romper el cerco paraguayo al oeste de Alisuat, sacando por la brecha todos los armamentos y pertrechos.

Añade el parte oficial del Estado Mayor, que anoche «hubo cambios en varios sectores, acortándose el frente para aprovechar las reservas.

Un aparato boliviano puso en fuga hacia el fortín Arce a tres aviones paraguayos.

UN FUNESTO ACCIDENTE FERROVIARIO EN PERU

LIMA, Perú, diciembre 10. (AP.)—Al descarrilar en Casa Grande un tren de caña de azúcar, procedente de Trujillo, han perdido la vida ocho trabajadores, recibiendo graves lesiones siete más.

POR 292 VOTOS CONTRA 224, EL GOBIERNO FRANCES HA OBTENIDO AYER UN VOTO DE CONFIANZA

El gabinete de Chautemps espera obtener ingresos por valor de cuatrocientos millones del impuesto sobre la gasolina, aumentado desde veinte a cincuenta céntimos por cada litro

PARIS, diciembre 10. (AP.)—El gobierno de Chautemps ha logrado sacar triunfantes los presupuestos en la Cámara de los Diputados, que autorizó al gabinete para aumentar los impuestos en la suma de mil millones de francos, recibiendo un voto de confianza por 292 contra 224 votos.

Casi la mitad de los nuevos impuestos que ha ideado el gobierno de Chautemps se extraerán de la gasolina que, después de puestos aquellos en vigor, tendrá que pagar unos ocho centavos por litro.

Chautemps trató de allanar las dificultades conque ha venido tropezando la nivelación de los presupuestos franceses, proponiendo que se elevara al triple el impuesto de la gasolina en vez de imponer un tributo a los conductores de automóviles así como que se estableciera un impuesto del cinco al diez por ciento sobre los salarios que perciben los extranjeros que trabajan en Francia.

La elevación del impuesto a la gasolina desde 20 céntimos a cincuenta por litro se espera que produzca al Tesoro francés un aumento de 400.000.000 de francos en los ingresos, quedando autorizado el gobierno para establecer otro impuesto de diez céntimos en caso de que llegara a ser necesario.

El proyecto de presupuestos de Chautemps contiene economías por la suma de 4.000 millones de francos que con el importe de los nuevos impuestos aprobados llegará a los 6.000 millones de francos que representa el déficit.

Las economías se hacen mediante reducción en los sueldos de los funcionarios públicos, reforma de la lotería, acuñación de moneda y los nuevos ingresos con impuestos a las personas que posean grandes fortunas y aumento de las rentas.

Camile Chautemps

8 DESTILERIAS QUE SE OPONEN A CONVENIOS

Telegramas de protesta han sido enviados a Roosevelt por algunos industriales

NUEVA YORK, Dic. 10. (AP.)—Ochos compañías destiladoras, entre ellas la Syrup Products Corporation, han anunciado que se negarán a firmar el convenio aprobado por el secretario de Agricultura Mr. Wallace, y han enviado telegramas de protesta al Presidente Roosevelt.

Rudolph Spreckels, de la Syrup Products Corporation dijo que había telegrafiado al Presidente Roosevelt manifestándole que el convenio de la industria espirituosa «viola ciertos principios fundamentales establecidos en la ley de rehabilitación así como de otras leyes vigentes que dan a nuestra industria el derecho de producir y vender líquidos espirituosos para cualquier propósito legítimo».

«Estamos dispuestos a pagar cualquier impuesto que vaya a pagar a manos de los cultivadores de cereales, a fín de que reciban beneficios lo mismos cuando los licores se hacen con cereales que cuando elaboran con otros productos.

«Creo que la importación de cereales y bebidas espirituosas extranjeras, autorizada por el proyectado convenio, priva a los agricultores de los Estados Unidos de un mercado para los cereales que hemos sustituído por otros productos en la elaboración de bebidas. Además las melazas del azúcar de caña americano debe ser privado de beneficios».

WASHINGTON, Dic. 10. (AP).—El programa de tributación licorera que el Gobierno entregará mañana a la Comisión correspondiente del Congreso está llamado a tropezar con fuerte oposición, sobre todo en lo tocante al proyectado Impuesto de $2.60 por galón de espirituosos..

Aunque la comisión consultiva del Presidente Roosevelt recomienda elevar de $1.10 a $.60 por galón el gravamen de los licores, opínase que, a tono con el propio deseo presidencial de dar al pueblo la bebida a los precios más bajos posible a fín de acabar con los expendedores clandestinos, el Congreso fijará el nivel mínimo de tributación que las necesidades del Erario permitan.

MITIN EN PRO DE COLONIAS PRO ALEMANIA

La restauración del país depende de que recupere parte del perdido poderío

BERLIN, Alemania, dic. 10. (AP) —Bajo los auspicios de los «nazi» se ha celebrado en Berlín un mitin monstruo, en el cual varios oradores sostuvieron que la restauración definitiva del poderío alemán no podría realizarse a menos que la nación recupere algunas de sus perdidas colonias.

Refutaron los oradores la aseveración contenida en el Tratado de Versalles, de que los alemanes son malos colonizadores, sosteniendo Heinrich Schnee que, por el contrario, hay abundantes pruebas del humanitarismo germánico, entre ellos la lealtad que los indígenas del Africa Occidental mantuvieron hacia la causa alemana durante la Guerra Mundial.

Según Wilhelm Kube, el único defecto que tuvieron los alemanes como colonizadores, fué el de «no tener suficiente egoísmo nacional».

UNICA SOLUCION

(Por GASTON MORA)

Un texto «periodístico» que tenemos delante, dice lo que sigue: «Los empréstitos, disfrazados con el nombre de «financiamientos», y la zafra restringida, el Vendedor Unico burocrático» y el Plan Chadbourne, son los causantes de la miseria de Cuba». Esta es una opinión casi **unánime** en el país, y **unánime** fuera del mismo». Esos fueron, realmente, errores fundamentales del régimen de compresión y silencio derrocado en agosto de este año. Cuando se realizaron esos **atentados**—la frase no es nuestra, sino de un ilustre general del Ejército Libertador que fué, también, un muy inteligente colono— no pudo la opinión pública cohibida formidablemete, como se hallaba en aquella época pronunciarse, enérgicamente, contra esos «atentados» a la economía nacional. Si en aquellos días aciagos hubiese habido libertad de prensa y de reunión, la opinión general del país hubiera fulminado su condenación contra una desastrosa política fiscal y agrícola, como la que representaban «los **los empréstitos larvados** celebrados con el nombre de «financiamientos», la restricción de la zafra, el vendedor único y el plan Chadbourne. En un periódico de París, de la época a que nos referimos se decía lo siguiente: «Son pueriles, por ineficaces, los pactos internacionales encaminados a restringir **la producción de azúcar**, porque ellos como los que se conciertan para limitar **la producción de material de guerra, no pueden controlarse por las partes interesadas.»**

«Los financiamientos» que se concertaron para ejecutar el plan de obras públicas fueron un rudo golpe para la economía nacional. Más, mucho más de cien millones de dólares se invirtieron en construcciones **suntuarias** las unas—como la canalización del puerto de la Habana y Capitolio—e **innecesarias** las otras como la Vía Central, que hubiera podido ser útil si en ella se hubiese gastado lo que verdaderamente costaba. Para construirla se desecharon los planes más económicos y juiciosos, con los cuales **no hubiera habido necesidad de «financiamientos», ni de expedición de certificados de adeudos.** En cambio se aceptaron los planes más desastrosos.

Ni con la restricción de la zafra, ni con el Vendedor Unico, ni con el Plan Chadbourne, se ha logrado nada beneficioso para el país. Con la restricción se fabricó menos azúcar y, por consiguiente, quedó en el país menor cantidad de dinero en concepto de gastos de producción. Con la restricción, unos fabricaron el azúcar en la cuota que se les impuso, y otros pudieron hacer el azúcar que les convino. Con la restricción perdió Cuba su supremacía en los mercados mundiales. Con la restricción no sólo no aumentó el precio del azúcar, no sólo se mantuvo en constante descenso, sino que nunca hubo posibilidad de estabilizar el precio. Con el Vendedor Unico—organismo esencialmente burocrático, sometido, por completo, a las influencias, a la presión del régimen dictatorial—**se vendió arbitrariamente.** No habiendo mejorado en nada el precio, se discurrió el Plan Chadbourne, que fué la salvación económica de determinadas entidades—unas personas naturales y otras personas jurídicas—, pero el precio continuó bajando a límites en que ni siquiera se cubrían los gastos de producción. En importantes periódicos europeos—ingleses y franceses—se habló con punzante ironía, del famante Plan. Uno de esos diarios decía: **Con el maravilloso Plan no habrá ganancias para los azucareros cubanos, pero las habrá para los que lo sugirieron y lo hicieron triunfar.**

En su oportunidad no pudo decirse nada de lo que antecede, y lo que es un extracto de lo que, en voz baja, manifestaban hacendados y colonos muy entendidos en el negocio del azúcar. Entre los últimos se destacaba la personalidad del gran agricultor, lleno de talento, de experiencia y de crítica, Leopoldo Freyre de Andrade, horriblemente asesinado al mismo tiempo que sus hermanos, el ilustre profesor, abogado y político Gonzalo Freyre de Andrade, y el muy distinguido ingeniero Guillermo Freyre de Andrade.

Los ruinosos finanzamientos, el Plan de Obras Públicas, la restricción de la zafra, el Vendedor Unico y el Plan Chadbourne han sido la ruina económica de Cuba. Esto no podrían negarlo los que, por vanidad y soberbia, no querrían confesar que se equivocaron, grandemente, creyendo que con esas medidas artificiales salvaban del desastre al azúcar cubano. Hubo quienes, por interés, las **propugnaron.** La política dictatorial canceló las libertades del pueblo cubano, sus derechos constitucionales. La política azucarera que se le impuso, lo ha hundido en la miseria. Para ponerlo en condiciones de **rehacerse, es necesario devolverle la libertad política y la libertad económica.** He ahí la única solución. No hay otra

Adquieren "status" oficial las tropas de choque de Adolfo Hitler

Bacteriólogos rusos han logrado cultivar bacilo del tifus exantemático

MOSCU, U. R. S. S., Dic. 10. (AP). — Al cabo de treinta y cinco años de constante experimentación, los bacteriólogos del Instituto Metchnikov han logrado hacer cultivos de gérmenes tíficos disponiéndose ahora a preparar un suero que, administrado en inyecciones, extirpará para siempre el terrible tífus exatemático, amenaza omnipresente en Rusia y otros países del Oriente.

METODO PARA IMPEDIR SE SEPA EL PRECIO DEL ORO PREMATURAMENTE

WASHINGTON, diciembre 10. AP. El departamento del Tesoro ha ideado un método con el fin de impedir que se conozca el precio del oro en Londres y París antes que en los Estados Unidos, como ha venido ocurriendo la semana pasada.

Mientras tanto, el influyente senador inflacionista Mr. Thomas ha hecho declaraciones felicitándose del mejoramiento que se observa en los negocios en general. Recomienda, sin embargo, el senador Thomas, que se aplique con la mayor rapidez el programa monetario del Presidente Roosevelt, a causa de que en ocho días no ha cambiado el precio del oro.

TRATASE DE BATIR EL RECORD FEMENINO DE LA PERMANENCIA EN EL AIRE

MIAMI, Frida, diciembre 10. (AP.) Las aviadoras Frances Marsalis y Viola Gentry se han hecho al espacio con el propósito de batir el record femenino de ocho días, cuatro horas y seis minutos de permanencia en vuelo establecido por la propia Frances Marsalis y Louise Thaden.

En su aeroplano tipo «Bug», las aviadoras llevan pequeña carga de gasolina, contando para la toma de combustible con un aeroplano de aprovisionamiento tripulado por Jack Loessing y Fred Fetterman.

Frances y Viola están dispuestas a mantenerse diez días en el espacio.

UNA LEY ESPECIAL QUE FUE APROBADA DICTA LA UNIDAD DEL PARTIDO Y ESTADO ALEMAN

Más que antes, las organizaciones privadas están poniéndose bajo las órdenes de las tropas de choque y del partido y los clubs de automóviles se hallan subordinados a aquéllas

BERLIN, Dic. 10. (AP.)—El ejército de camisas brunas del Cancilier Adolfo Hitler se ha convertido en órgano oficial del Reich con la designación por el Presidente Von Hinderburg del coronel Ernst Roehm para el cargo de comandante en jefe de las Tropas de choque y de Rudolph Hess, segundo jefe del partido socialista para el de ministro sin cartera.

Los nombramientos se han hecho de acuerdo con una ley especial aprobada por el gobierno en la que proclama «la unidad del partido y del Estado» y por tanto incorpora el principio de un estado de un único partido a la Constitución alemana.

Con esto, el sueño de un estado totalitario que bullía en el cerebro de Hitler se ha convertido en realidad, al menos en el papel, pues el Estado todavía tiene que capturar varias posiciones, entre las cuales la Iglesia es la más importante.

Los comentarios oficiales y extraoficiales indican que la investicura que se ha dado al partido Nazi y a las tropas de choque echa sobre sus miembros nuevas responsabilidades que consistirán principalmente en completar la coordinación del pueblo alemán.

Más que antes, las organizaciones privadas están poniéndose bajo las órdenes de las tropas de choque y del partido. Los clubs de automoviles de Alemania se hallan subordinados a subdivisiones de las tropas de Choque.

El último decreto altera el status del partido social nacionalista, convirtiéndolo en una corporación legal y pública con jurisdicción propia sobre sus miembros, análoga a la que tenían el ejército y la burocracia sobre sus miembros.

Se crearán tribunales especiales dentro del partido y dentro de las tropas de choque que castigaran todas las violaciones de la disciplina así como las negligencias en el cumplimiento del deber por parte de sus miembros. Estos tribunales están facultados para imponer penas de confinamiento. Por los delitos ordinarios, los Nazis quedarán sujetos a los tribunales ordinarios.

PERSECUCION DEL SABOTAGE EN EL SOVIET

Automóviles inservibles y locomotoras con 150 defectos han salido de sus fábricas

MOSCU, U. R. S. S., dic. 10. (AP).—Se han dado órdenes estrictas para el perentorio enjuiciamiento de cuantos caigan bajo el decreto ayer promulgado que persigue la producción de materiales de inferior calidad y mano de obra.

Ejemplos flagrantes del «sabotage» que el Gobierno ruso cree haber descubierto son los centenares de automóviles inservibles producidos en las fábricas de Gorki, y el hecho de haber sido aprobadas por la Junta Técnica de la inmensa fábrica de Lugansk numerosas locomotoras en las que más tarde se apreciaron ciento cincuenta defectos de construcción.

La prensa moscovita califica francamente de «sabotage» la producción de artículos de inferior calidad o inexperta manufactura, viendo en ello una traición a la Unión Soviética.

CUÑITA

«Me siento respaldado por todo el pueblo que se siente cubano y por las Fuerzas Armadas de la República».

Entonces ¿quiere oirnos un consejo el Dr. Grau San Martín?:

¡No se ocupe más de los sectores oposicionistas! Con lo poco que tiene, le sobra.

LISTA NEGRA DE LOS ENEMIGOS DE HITLER

INCAUTACION DE PROPIEDADES DE SOCIEDADES

Albert Einstein y otras personalidades figuran como enemigos de Estado

BERLIN, Dic. 10. (AP).—Redoblando implacablemente la persecusión de cuantos no pueden o no quieren comulgar con el credo «nazi», la policía secreta prusiana da a la publicidad una extensa lista de «enemigos del estado», bajo cuya clasificación se halla comprendido el sabio matemático Albert Einstein.

El famoso descubridor de la relatividad, cuyas cuentas bancarias, bienes negociables e incluso pertenencias personales han sido confiscadas y captadas como «propiedad del Estado» por las autoridades prusianas, viven en la actualidad en Princeton, New Jersey.

En la nueva lista negra aparecen nombres tan ilustres como el de Rudolf Breitscheid, líder parlamentario que fué de los social-demócratas, y el de su esposa; el del célebre escritor Emil Ludwig y el del conocido publicista marxista y multimillonario Wilhelm Muenzenberg.

Asímismo se ha incautado la policía secreta prusiana de los fondos de las sociedades pacifistas alemanas, al igual que de los sellos de correos, ahorros bancarios y depósitos de la disuelta organización republicana conocida por el «Reichsbanner».

Edición de cuatrocientos millones de sellos del restablecimiento, en E. U.

El Administrador del «Restablecimiento Nacional» americano Mr. Huhg C. Johnson (a la izquierda) y el Director General de Correos, James A. Farley examinan los dibujos originales de la nueva emisión de sellos de la «NRA» (Administración del Restableciento Nacional). Esta emisión, que constará de 400,000,000 de sellos se encuentra ya en prensa y tiene por objeto activar la campaña de reavivación general de los negocios.

M.E.C.D. 2016

SUPLEMENTO DIARIO EN ROTOGRABADO; DE ACTUALIDAD MUNDIAL

DIARIO DE LA MARINA

PARA ASUNTOS RELACIONADOS CON EL DEPARTAMENTO GRAFICO llamar al Teléfono M-3775

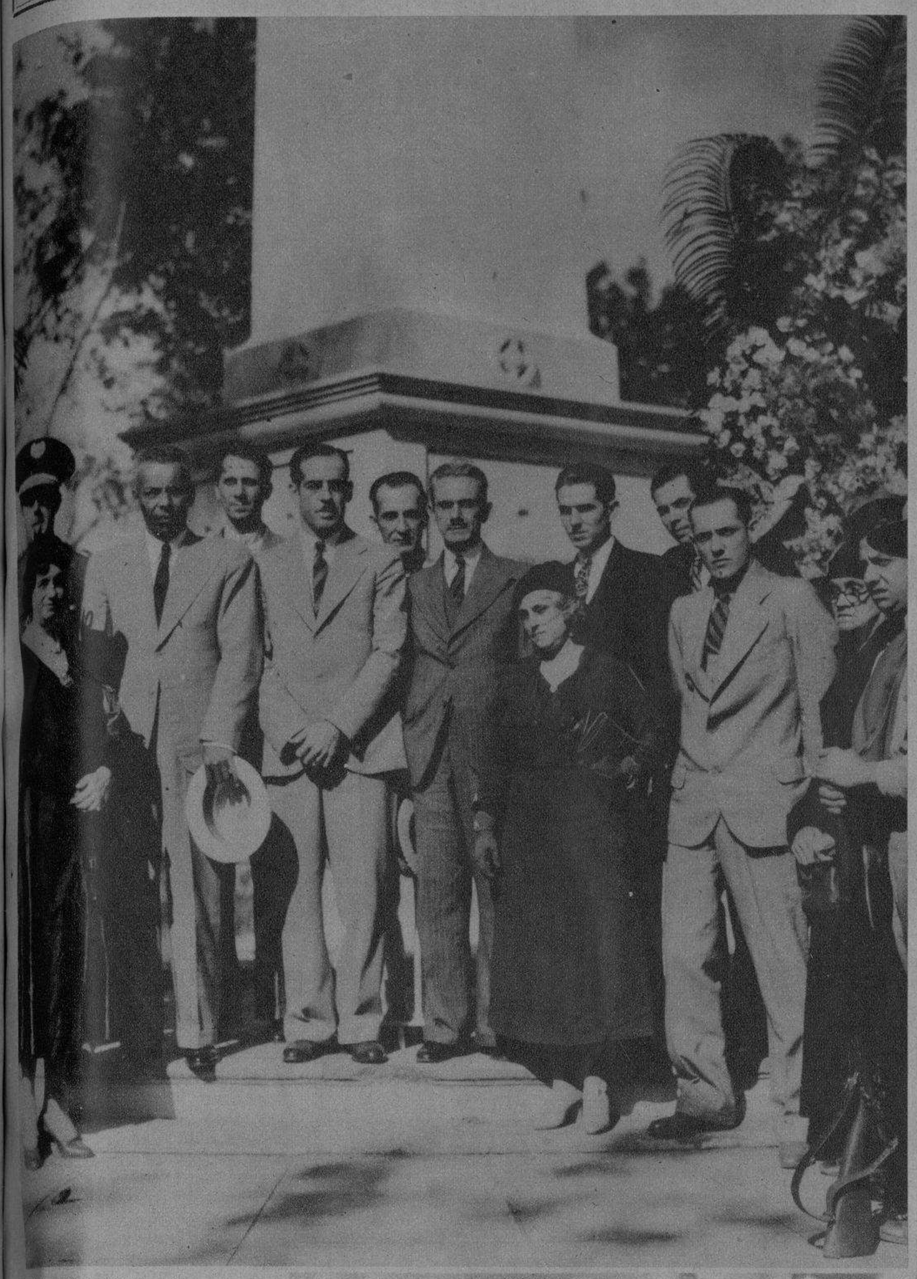

EL ALCALDE DE LA HABANA.—El Mayor de la ciudad, Dr. Alejandro Vergara, acudió al obelisco que se levanta en el Cacahual a la memoria de Antonio Maceo y Panchito Gómez Toro, con el objeto de rendir el homenaje de la ciudad a los dos grandes héroes de nuestra gesta ibertadora. En esta foto vemos al Alcalde de la Habana en compañía de un grupo de sus amigos y funcionarios del Municipio.
(Foto Bravo-Patiño)

BANQUETE DIPLOMATICO.—Recientemente tuvo efecto en el Hotel Nacional una cena ofrecida por el Exmo. Sr. Embajador de España en Cuba, Don Luciano López Ferrer. Asistieron a dicha ágape distinguidas damas de nuestra buena sociedad, un grupo de Embajadores y Ministros acreditados en Cuba y nuestro Director.
(Foto Bravo-Patiño)

CON LA MANO EN EL PECHO.—He aquí un grupo interesante. El Presidente de la República, Dr. Ramón Grau San Martín, escucha con emoción, la mano en el pecho, un discurso pronunciado en el obelisco levantado en el Cacahual en memoria de los héroes de nuestra Independencia. Una gran cantidad de personas acudieron el día de los mártires al lugar en que todos los años se celebra esta emotiva peregrinación patriótica.
(Foto Vigos)

DE NUEVO EN LA HABANA.—He aquí un grupo interesante tomado por nuestro fotógrafo en los muelles de bahía, donde se ve a un grupo de viajeros llegados de España y a otro que fué a darles la bienvenida. En dicho grupo se destacan la señora María Alvarez de Fernández y las señoritas Teresita y Margot Fernández, esposa e hijas del ex-dueño del Hotel Ritz, señor Evaristo Fernández. Estas señoras pasaron todo el verano en España.

PEREGRINACION ANUAL.—Todos los años, el día que se cumple fecha de la muerte del Titán de Bronce, muchas personas, con el objeto de conmemorar la triste fecha patriótica, se encaminan al Cacahual, donde el gran Antonio Maceo y su ayudante, Panchito Gómez Toro, tienen un monumento. Este año, como otros, la peregrinación al Cacahual fué intensa. Asistió el Presidente de la República y muchos veteranos de la Independencia.

PALACIO PARA BIBLIOTECA.—Es ésta la mansión que el Dr. Orestes Ferrara, ex-Secretario de Estado en tiempos de la Dictadura, fabricó para su vivienda personal. Este palacio, de un gusto exquisito, que recuerda las Villas Italianas de otros tiempos, ha sido dedicada, por decreto gubernativo a Biblioteca de Derecho. Este recinto podrá ser fácilmente visitado por los estudiantes de la Universidad por estar el mansión cerca del Alma Máter.
(Foto Bravo-Patiño)

MAGNIFICA REVISTA.—Ayer se dió a la estampa la revista «Grafos», que es por su forma, contenido y nueva manera algo que no se había visto aún en la Habana. El arte se une a los interesante con una armonía llena de gracia. Dirigen esta nueva publicación las señoras Maria Radeat de Fontanills y María Dolores Machín de Upmann, las que se han anotado un nuevo éxito. Vemos aquí, en esta foto, a dos artistas de la pantalla, Edmund Lowe y Arriett Lake, leyendo la atractiva revista «Grafos», mientras trabajan en la cinta «Lets fall in love», que filman para la Columbia.
(Foto Bill Fraker)

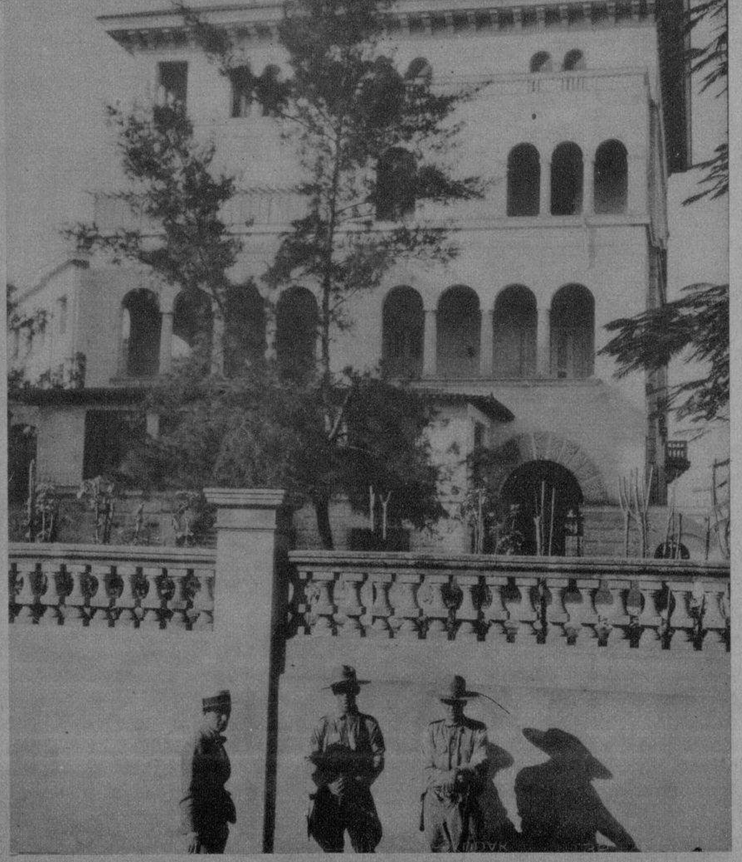

M.E.C.D. 2016

UNA GRAN PELICULA.—El Teatro «Fausto» de esta ciudad pasará hoy y mañana por la pantalla una de las films que han tenido mejor crítica en los Estados Unidos recientemente. Lleva por título esta producción, «Melodía en Azul», y en ella el público podrá ver una verdadera sinfonía de mujeres preciosas. En la foto mostramos una de las muchas escenas interesantes de la expresada película.
(Foto M. C.

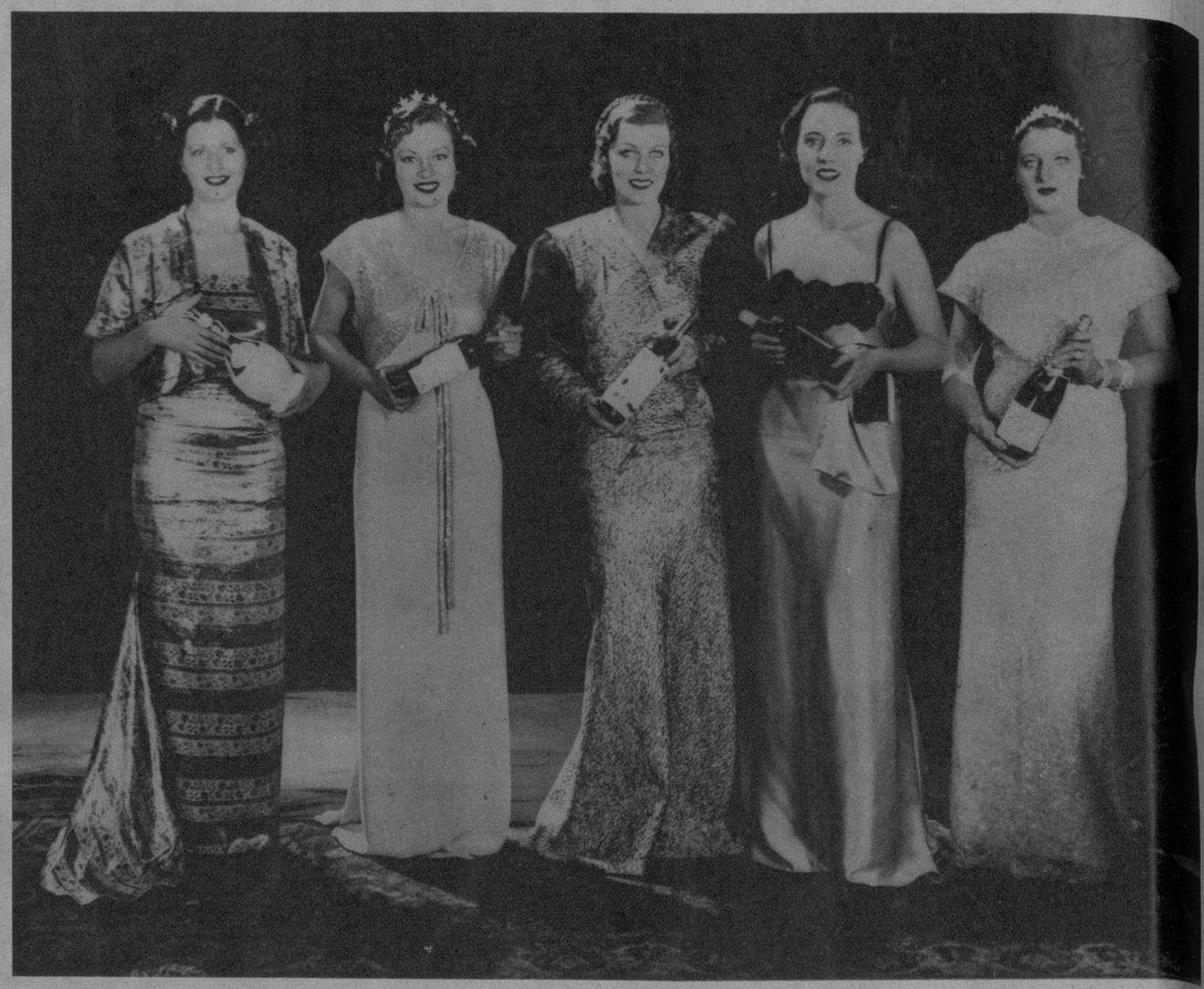

EL ESPIRITU DEL LICOR.—Con gran animación tuvo lugar en el llamado «Coconut Grove» del Hotel Park Central la exhibición de trajes diseñados por Milady en los que trató de armonizar los vestidos con el espíritu de los diferentes licores más en boga en los Estados Unidos. Vemos aquí, de izquierda a derecha a Dorothy Grant, como el Espíritu del Chianti; Florence Mirabeau como el del Sauterne; Hilda Knight como el del Bacardí; Madelene Darling como el del Dubonet y Audrey Dale como el del Champagne.
(Foto Wide World)

ILEGAL EN NUEVA YORK.—De izquierda a derecha, Florence Case, Jane Rae y Hope Minor a quienes el cantinero—Bill Murphy—del Hotel Bilmore les niega un «drink» por solicitarlos en la misma «barra» del famoso hotel niuyorquino. En los Estados Unidos se puede beber libremente otra vez el Bacardí, pero está absolutamente prohibido tomarlo al pie de la barra, es decir, al pie del mismo coco, y es menester que un sirviente los lleve a las mesas. He aquí por qué el cantinero del Bilmore niega a estas beldades el tan anhelado trago.

BACARDI COCK-TAIL.—Estas buenas señoras de Nueva York, respetuosas de la ley, han llenado una coctelera de jugo de limón, azúcar y Bacardí, le han puesto un poco de hielo, lo han batido bien y con el reloj en la mano y el radio que anuncia en una mesa, esperan impacientemente el momento, en que será legal darse un trago en la citada ciudad de Manhattan. Esta escena fué tomada durante la celebración de uno de los muchos «parties» que se celebraron en el aristocrático Waldorf Astoria.
(Foto Wide World)

HA VUELTO AL MAR.—Esta gran tortuga, bautizada con el nombre de «Mike», fué vista en la ciudad de Miami por más de medio millón de turistas que por allí pasaron. Después de dos años en cautividad la enorme tortuga fué llevada al mar, (su elemento) otra vez. Dicen los que presenciaron la escena de la liberación, que la tortuga, escoltada por un grupo de bellísimas bañistas, no tuvo consideración para ellas y se lanzó al mar, en busca quizá, de alguna sirena que lo aguardaba desde hacía dos años.
(Foto Wide World)

PRODUCCION MUSICAL.—En «Fausto» se exhibirá esta noche por primera vez en la Habana la película titulada «Melodía en Azul», que es una comedia musical que tiene una trama interesante y en la que trabajan un conjunto de bellas mujeres plenas de armonía, de luz y de encanto. La muestra aquí, en esta foto, donde puede ver el lector una de las muchas artistas que toman parte en esta superproducción.

Tan duradero como la Esfinge

El "STANDARD" MOTOR OIL da protección duradera contra el peor enemigo del automóvil: la FRICCION

En general, cualquier aceite lubrificante ofrece alguna protección al motor, al ponerlo en el cárter por primera vez. Pero, ¿resistirán todos los aceites? ¿Tienen todos los aceites el cuerpo para sufrir el calor, el esfuerzo y el desgaste que se generan con el tiempo?

¡De ninguna manera! Se necesita un aceite DURADERO para el automóvil. Necesita Ud. un aceite que conserve después de algunas semanas de servicio la misma eficiencia lubrificante que poseía el día que se compró. En otras palabras, necesita Ud. "Standard" Motor Oil, el aceite lo suficientemente duradero para salir airoso de todas las pruebas que el automóvil le haga sufrir.

¿Caro? — Al contrario, el "Standard" Motor Oil es el aceite más económico que puede Ud. adquirir, porque dura más tiempo, reduce los gastos de reparación y añade miles de kilómetros a la vida del automóvil. Cambie a "Standard" Motor Oil hoy mismo.

Use Gasolina "Standard" Belot—es la preferida

Standard Oil Company of Cuba
"STANDARD" MOTOR OIL

M.E.C.D. 2016

SOCIALES

SEÑORITA LEOPOLDINA GRAU Y ALSINA.

SEÑORITA POLITA GRAU Y ALSINA.

SEÑORITA MARIA ROSA NOBO Y GELATS.

SRTA. CARMITA ANDRE[illegible] Y CABRERA.

SEÑORITA ALINA FREYRE Y AGUILERA.

SEÑORITA MARIA LUISA GOMEZ MENA DE VIVES Y SU HIJO [illegible]CHETTE.

SEÑORITA ALICIA MENO. CAL Y NADAL.

SEÑORA OFELIA CABRERA DE REPILADO.

M.E.C.D. 2016

SESION HOMENAJE.—Fue un interesante acto el llevado a efecto en el Círcuo de Bellas Artes en memoria del General Antonio Maceo, con motivo de la conmemoración del trigesimoséptimo aniversario de su muerte gloriosa en el campo de batalla. Presidió el acto el Dr. Miguel Angel Carbonell, quien pronunció un bello discurso. Se ofreció también un selecto programa musical y hubo números de recitaciones. Aquí, un inteligente niño, recitando una poesía alusiva a la fecha gloriosa.
(Foto Bravo-Patiño)

SIMPATICA INSTITUCION.—En la sonriente villa de Banes existe una institución cultural y de recreo denominada «Minerva». A esta asociación pertenecen las familias más distinguidas y destacadas de Banes. Vemos aquí a un grupo de lindas señoritas perteneciente a la simpática Asociación «Minerva».
(Foto D. M.)

Si Quiere Lucir Esbelta y Elegante
Use Fajas
Nimón
De venta en todos los Establecimientos

CARMY LABS. BOX 558. HAVANA.
SE SOLICITAN AGENTES

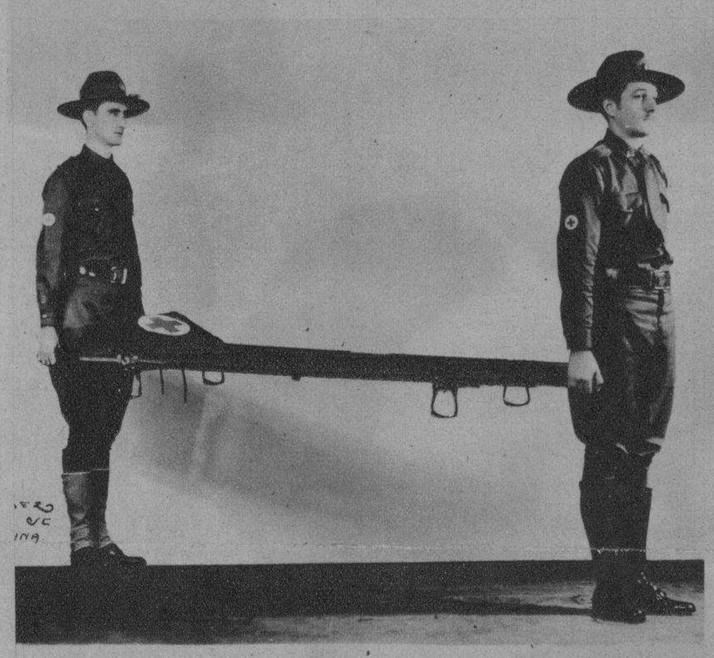

CRUZ ROJA NACIONAL.—Esta es una camilla plegable, ideada y construida bajo la dirección de la Cruz Roja Nacional Cubana. Presentamos la camilla, que se pliega comodamente, totalmente desplegada, armada y lista para el traslado de un herido. Sus características son la comodidad y la ligereza. Se hacen votos, sin embargo, para que este artefacto no tenga nunca que ser utilizado para esos menesteres.
(Foto C. R. N.)

La Casa Fine
COLCHONES, CAMAS, CUNAS Y FRAZADAS
Catres plegables reglamentarios para prisioneros. Artículos de primera a precios muy bajos.
Monte 26
M-8067
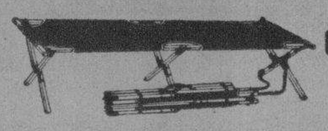
Galiano y Barcelona M-7575

INDUSTRIAL QUE LLEGO.—Utilizando la vía aérea llegó recientemente a la Habana el industrial señor Emeterio Zorrilla y su distinguida esposa señora Chiquitica Armenteros, que estuvieron durante larga temporada en los Estados Unidos. A los muelles le desembarco acudieron los familiares y amistades del conocido matrimonio.
(Foto Vigos)

BODA NOTARIAL.—Recientemente tuvo efecto en esta ciudad la boda notarial de la señorita Marta Roque de Castro con el señor Armando Feito Insúe. Fueron testigos de la ceremonia el Dr. Alejandro Vergara, Alcalde de la Habana y los señores Rodolfo Guzmán, Andrés Pereira, Raúl Omo, Santiago Mezeaux, Rubén de León y Orlando Alonso. En la foto puede verse a la feliz pareja, a los testigos y a la concurrencia.
(Foto Bravo-Patiño)

ELLOS aborrecen los labios "PINTADOS"
A los hombres causa mala impresión la "pintura" en los labios femeninos. Evite los labios "pintados". Use Tangee. No es "pintura". Aviva el color de los labios dándoles un encantador y natural aspecto de lozanía.
Al aplicarse, Tangee se cambia al color que más armoniza con su rostro. Es permanente. Suaviza y protege.
Dura el doble que muchos lápices labiales ordinarios.
Tampoco las mejillas deben parecer "pintadas"
La Crema Colorete Tangee y el Rouge Compacto Tangee armonizan con la tez; no se notan, pero embellecen notablemente.
S-1
TANGEE
"EL LAPIZ DE MAS FAMA"
Nuevo Estilo de Creyón a 40 cts.
Agente: RICARDO G. MARIÑO
Apartado 1096. Habana

EMBARQUE DE LICORES.—El día cinco del corriente se firmó por el Presidente de los Estados Unidos la Enmienda 21 de a ley húmeda, por la que se permite a los ciudadanos de Norte América libar libremente toda clase de licores. Nuestro fotógrafo sorprendió esta escena en los muelles cuando se embarcaba para los Estados de la Unión uno de los lotes de los cincuenta mil litros de Bacardí que se han enviado recientemente a los ciudadanos del país vecino.
(Foto Bravo-Patiño)

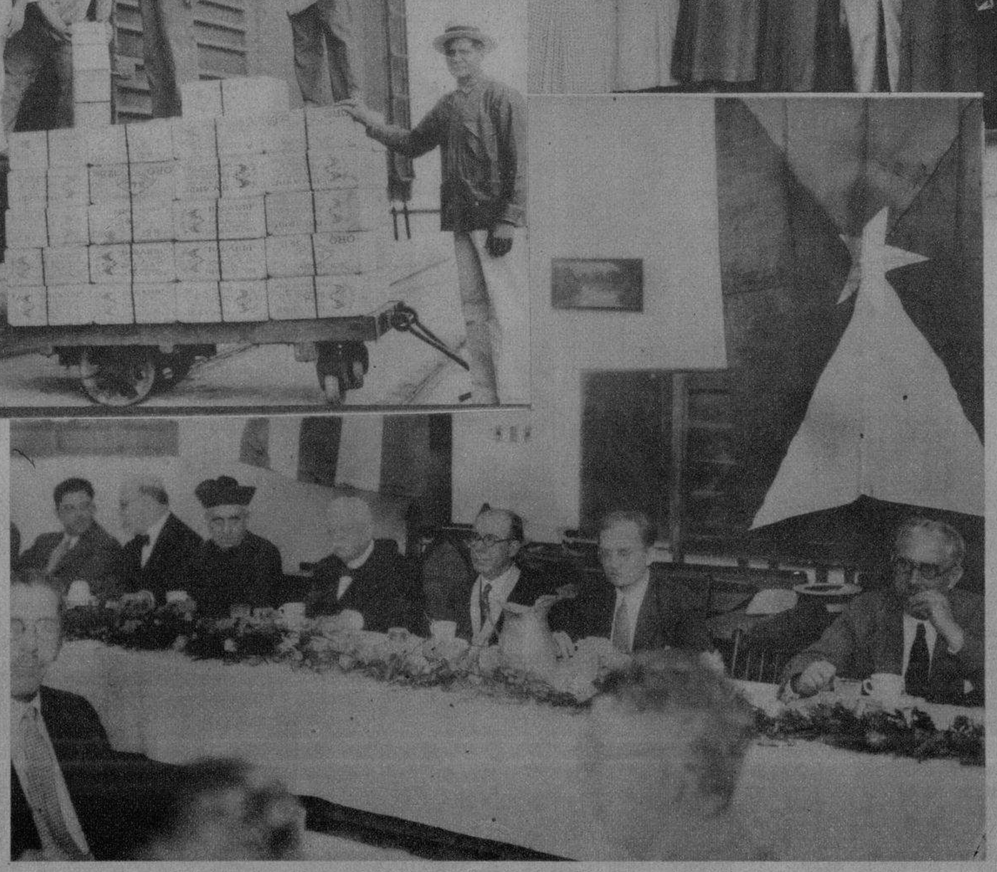

FAMILIA DISTINGUIDA.—A bordo del barco que hace la travesía desde puertos de España al de la Habana, llegó recientemente a esta ciudad el señor Bernardo Solls, gerente de los Almacenes de «El Encanto», en compañía de su distinguida familia. Aquí vemos al conocido comerciante habanero rodeado de sus deudos y amigos que fueron a darle la bienvenida.
(Foto Vigos)

CINCUENTA AÑOS DE PROFESION.—Los miembros de la Anunciata, del Sagrado Corazón de Jesús, se reunieron recientemente con el objeto de ofrecer un desayuno de honor al Dr. Echevarría, eminente galeno que en dicha fecha había cumplido cincuenta años de profesionalismo. En esta foto vemos la Presidencia de dicha mesa, en la que se destaca el homenajeado y distinguidos miembros de nuestra sociedad y clero.

STAVERT
REGISTRO
130084
CUÑO DE GARANTIA
Dril STAVERT
IDEAL PARA UNIFORMES
FABRICACION INGLESA
NO SE DEJE ENGAÑAR
EXIJA ESTE CUÑO
ESTAMPADO EN EL
REVES DE LA TELA Y
EN SU UNIFORME.

Impreso en los talleres del DIARIO DE LA MARINA.—Habana Cuba.

M.E.C.D. 2016