1A SECCION

SERVICIO DE ASSOCIATED PRESS. Esta queda autorizado para usar nuestro servicio y noticias de información.

HILO DIRECTO CON NUEVA YORK

DIARIO DE LA MARINA

El DIARIO DE LA MARINA es el periódico más antiguo de Cuba. Fué fundado en el año mil ochocientos treinta y dos.

SERVICIOS ESPECIALES DE ESPAÑA

1A SECCION

AÑO CIENTO UNO.—NUM. 291 ACOGIDO A LA FRANQUICIA POSTAL HABANA, SABADO, 2 DE DICIEMBRE DE 1933.—SANTOS MARCELO Y ELISA BUEN TIEMPO. IGUALES TEMPERATURAS. POCAS LLUVIAS PRECIO: CINCO CENTAVOS

HEMEROTECA MUNICIPAL MADRID

No quiere el Senador Borah posesiones ultramarinas para E. Unidos

SI CAYERA LA REPUBLICA LOS VETERANOS SABRAN CASTIGAR A LOS CULPABLES

Están dispuestos los gloriosos guerreros a sufrirlo todo en aras de la Patria, pero si por ambiciones egoístas se perdiera la soberanía, sabrán castigar a los malos cubanos

Puesto que se invita repetidamente a los libertadores a expresar su opinión sobre la marcha de los acontecimientos nacionales, el señor Francisco Duany Méndez, Secretario del Consejo Provincial de Veteranos se ha decidido a hacerlo en un manifiesto donde lamenta que ninguna voz se atiende si recomienda la paz y la unión a base de la igualdad entre todos los hombres, que fué dogma de la revolución redentora, asomando ya la hidra del racismo y de otros males que revelan el estado caótico en que nos ha sumido la ambición criminal y el feroz egoísmo de los patriotas de nuevo cuño.

Los Veteranos—dice—ya no tienen ambiente favorable y no se les cataloga entre los «revolucionarios», aunque desde niños lucharan por la libertad de Cuba. Se les ha despojado de sus posiciones, elevadas o humildes, y se ha hecho furiosa oposición hasta a los que aspiraban a un simple puesto en la Policía Nacional. En todas partes se niega a los libertadores un puesto en la administración del país. Están reducidos casi a la triste posición de los «intocables» de la India.

Después de consignar estas amargas quejas, el señor Duany Méndez dice, a nombre de los últimos mambises:

«Estamos dispuestos a sufrirlo todo con la esperanza de que Cuba no peligre, ya que el sistema republicano siempre ofrece medios de arrojar a los impostores de los puestos asaltados contra la Justicia y la Democracia, y si llegara a peligrar por las ambiciones demagógicas de los hombres que olvidan a los libertadores, ellos, aunque viejos, y sus hijos, sabrían castigar en su día a los que hayan ocasionado la caída de la República, objeto de sus amores y de sus sacrificios».

Mrs. Mohandas K. Gandhi

ANAND, India Inglesa, diciembre 1o. (AP.)—El Gobierno de la India ha dispuesto que la esposa del Mahatma Gandhi, detenida el día 28 del pasado mes, cumpla el resto de la condena a seis meses de cárcel que se le impuso el 8 de agosto.

La esposa del ascético personaje fué puesta en libertad por quince días, para que asistiera al Mahatma durante el ayuno que mantiene contra la dominación inglesa en su patria.

Apoyará siempre a cualquier colonia que solicite su total emancipación

Es partidario de la independencia total de las Islas Filipinas

WASHINGTON, dic. 1º. (AP).—El ex-Presidente de la Comisión de Relaciones Exteriores del Senado, William E. Borah, es partidario de que los Estados Unidos se deshagan de todas sus posesiones ultramarinas, salvo algunas islas de evidente valor estratégico para la defensa de sus costas.

Interrogado por los periodistas acerca de la misión de Manuel Quezón, que viene a Washington con el propósito de obtener la reforma radical de la Ley Hawes-Cutting, referente a la independencia de las Filipinas, que la legislatura de Manila rechazó recientemente, Borah dijo hallarse tan deseoso de ver libre a aquel archipiélago, que votaría en pro de cualquier Ley que a ello propendiera, sin imponer la menor condición.

No obstante, Borah considera equitativa y prudente la Ley Hawes-Cutting y opina injustas las demandas de los filipinos, «quienes evidentemente quieren la independencia sin hacer por ella sacrificio alguno, tal como el de los aranceles que gravarían sus exportaciones a los Estados Unidos».

CUÑITA

«Por resolución del Secretario de Gobernación se ha cedido (claro está que «de facto») a la Asociación de Derecho (!) la casa que perteneció a Orestes Ferrara, situada en la casa contigua a la Universidad».

Así nos lo da a conocer un diario de ayer.

Y de esto resulta que sabemos cuál es la casa y cuál es la Asociación; pero no sabemos cuál es el Derecho.

Vamos, ¡que no hay derecho!

INSISTE EL SUBSECRETARIO DE INSTRUCCION PUBLICA, EN SOSTENER LA RENUNCIA

«No desistiré de ella,—nos dijo—mientras no sucedan acontecimientos que me hagan cambiar de opinión». Nada más nos expuso, sobre la crisis de aquella Secretaría

Tratando de conocer el estado actual de la crisis en la Cartera de Instrucción Pública, nos entrevistamos con el doctor Larrondo, Subsecretario del Departamento, que como saben nuestros lectores, en días pasados presentó la renuncia de su cargo. El doctor Larrondo nos informó, que se mantenía en el firme propósito de retirarse de la Secretaría, mientras los acontecimientos no le hicieran variar de opinión.

NO OBSTANTE SIGUE DESPACHANDO EN EL DEPARTAMENTO

No obstante mi renuncia, sigo despachando todos los asuntos del Departamento, pues pretendo que mi sucesor se encuentre esto, lo más organizado posible, tengo el mismo interés que el primer día que comencé a laborar en la Secretaría, al lado de mi compañero el doctor Costales Latatú.

EMBARCARA MAÑANA PARA ORIENTE

Una prueba del interés con que estoy trabajando, lo es mi viaje, mañana, hacia las provincias de Camagüey y Oriente, donde pienso hacer una inspección en los Institutos y Escuelas Normales, a fin de proceder a su apertura, de acuerdo con los deseos del estudiantado.

ME PROPONGO HACER LABOR DEPURADORA EN ESTAS PROVINCIAS

En estas dos provincias, que son las que no he podido organizar todavía, me propongo hacer labor depuradora, a fin de dejar terminada la organización escolar.

ME DEDICARE A MI CATEDRA Y A LA VOCACION DE TODA MI VIDA

Quisiéramos conocer sus nuevas actividades, de decidirse a abandonar la Secretaría, y nos dice: —Me dedicaré a mi Cátedra de Geografía e Historia, y le dedicaré todo mi tiempo disponible a la única vocación de mi vida, que consiste en la Historia, Literatura y Bibliografía Cubana, todo esto, desde luego, después que me someta a la operación quirúrgica, que le dije hace varios días, necesitaba.

El conferenciante seuor Julio Lobo, acompañado de los señores Parajón y Forcade, Presidente y Vicepresidente de la Bolsa de la Habana.

(La información en la pág 3.)

ESTADO DEL TIEMPO

CASA BLANCA, diciembre 1o. (12 m.)—Se han intensificado las altas presiones del Norte, extendidas, con buen tiempo, sobre casi toda la mitad oriental de los Estados Unidos, todo el Golfo de México, Cuba y el Atlántico al Sur de las Bermudas.

Pronóstico para el sábado: De modo general, buen tiempo, sin gran cambio en las temperaturas. Vientos, alcanzando fuerza de brisote, del N. E. al S. E. Pocas lluvias.

ECUADOR ACONSEJA CLEMENCIA AL DR. GRAU SAN MARTIN

QUITO, Ecuador, Dic. 1.(AP)—El Congreso ecuatoriano ha acordado pedir al Presidente de la República de Cuba, doctor Grau San Martin, que tenga clemencia con todos los presos políticos, incluyendo los que formaban parte de la legislatura bajo el régimen de Machachado.

EL DIARIO «EL PAIS» RECESA

Ayer suspendió nuestro colega «El País» su publicación. La edición de la tarde no vió la luz.

Desde luego, damos por seguro que esta suspensión es un simple paréntesis en la vida del colega, al que deseamos una pronta reaparición.

ASCIENDE A MAS DE CUARENTA Y TRES MILLONES DE PESOS, LA MONEDA NACIONAL CIRCULANTE

La Sección de la Moneda de la Secretaría de Hacienda, habrá de rendir un importante informe sobre el nuevo proyecto de emisión que se estudia por las autoridades del Gobierno

En la Sección de la Moneda de la Secretaría de Hacienda, se desconoce oficialmente el proyecto de la nueva emisión de moneda, que hace días publicamos, y el cual se encuentra en estudio del Coronel Manuel Despaigne.

De ello nos enteramos ayer, cuando al objeto de obtener más detalles, nos entrevistamos con su Jefe, el señor Pablo López Morales, y el propósito que abriga el Gobierno con una nueva acuñación.

No obstante ese desconocimiento oficial, sino por lo que se ha publicado, el señor López Morales abriga el propósito de rendir un informe sobre la materia, como corresponde a esa Sección, encargada entre otras materias, de la estadística y circulación monetaria en la Nación.

La Sección de la Moneda, desde el año 1915, en que se llevó a cabo la primera acuñación de moneda nacional, sigue manteniendo el control, no sólo de nuestro signo fiduciario, sino el del extranjero. A la amabilidad del señor López Morales le debemos el poder publicar, aunque en resumen, solamente, por su extensión, el montante de acuñación de moneda cubana.

Tenemos, pues, en ese resumen, que en el año 1015 se acuñaron $23.786.750.00 en oro, desde la pieza de 20 pesos, hasta la de $1.00. En este año, y nada más que en este año se acuñó oro nacional. Después siguió el movimiento de acuñación en monedas de plata, en esta forma: en el año 1915-16 $6.662.000.00 plata y $755,780.00 en piezas de níquel de cinco, dos y un centavo. Año 1920. $1.751.140.00 en monedas de plata y $693,780.00 en piezas de níquel; año 1932, $3.586,859.00 y en el año 1933. $6.000,000.00. Total: $23.786750.00 en oro, $18.000,000.00 en piezas de plata, de un peso, cuarenta veinte y diez centavos y $1.449,560.00 en piezas de níquel de cinco, dos y un centavo.

En total general de moneda acuñada, ha sido de $43.236,310.00.

Desde hace días el Secretario de Hacienda, se encuentra enfrascado en el estudio del proyecto de la nueva emisión de dinero, para inyectar las arcas nacionales, con garantía sólida al cristalizar la operación que el Gobierno llevará a cabo. Al Coronel Despaigne le han presentado muchos proyectos, algunos que merecen su atención y otros que ni se toma el trabajo de leerlos, pero en fin, proyectos son y todos los recibe con buenos ojos, pero que no pasa de la amabilidad del Secretario para acogerlos.

No debiera ser la industria azucarera la única que este supeditada a interés ajeno

Dice el Presidente de la Asociación de Hacendados de Pinar del Río, en carta dirigida al Presidente del Comité de Defensa de la Zafra Azucarera de Cuba

En relación con la carta, publicada en nuestra edición de ayer, del Sr. Rafael Palacios, Presidente del «Comité de Defensa de la Industria Azucarera», dirigida al Sr. José M. Casanova, Presidente de la Asociación de Hacendados de Pinar del Río, este último nos ruega la inserción de su repuesta.

Como en los referidos escritos de ambos distinguidos amigos de esta casa, se tratan asuntos que de modo directo o indirecto afectan al interés público, nos es doblemente grato reproducirlos.

Dice así la réplica del Sr. Casanova:

«Habana, Diciembre 1o. de 1933.

Sr. Rafael Palacios, Presidente Comité de Defensa de la Zafra Azucarera.—Habana.

Muy Sr. mío:

Correspondo a su grata del 30 del pasado Noviembre.

Deseo en primer término aclarar que al referirme en mi carta del 28 de Noviembre ppdo., a la constitución del Comité de Defensa de la Zafra Azucarera, sólo hice referencia a la circunstancia en que los Sres. Lobo y De Blanck aparecian representando a unos hacendados que se calificaban de disidentes, sin explicar en qué consistía la disidencia, y dejando por tanto a los demás hacendados en la duda de saber si podían o no estimarse representados por aquellos buenos compañeros y como no tenía noticias de que se hubiese celebrado Junta o Asamblea de Hacendados de la cual surgiera disidencia alguna, ni el nombramiento de aquellos dignos amigos, nos extrañaba la forma en que aparecía constituido el Comité.

LAS MEDIDAS ARTIFICIALES

Su carta que contesto, aclara, en parte, estas dudas. De ella deduzco que el Comité se constituyó con el propósito preconcebido de abolir, desde luego, todas las medidas que llama artificiales respecto de la producción azucarera y su distribución, y por esa razón dieron acogida en su seno a los señores Lobo y De Blanck como partidarios de esa abolición. Nada tengo que objetar, porque el Comité es libre para acoger en su seno todos los elementos que crea propicios a sus fines.

Permítame Ud. que antes de referirme a las condiciones que impone su carta, que Ud. llama gentilmente observaciones, le diga unas palabras sobre el preámbulo de la misma que es algo como la justificación de la campaña de ese Comité y de su organización.

IGUAL PARA TODOS

Afirma Ud. que los Hacendados partidarios de las medidas artificiales nunca tuvieron en cuenta los demás sectores económicos de la nación, y que consecuentemente no debe el sector azucarero decidir por sí solo un problema de su industria.

Personalmente me encanta la teoría, siempre que tenga reciprocidad, es decir, que se implante el mismo sistema en todas las manifestaciones económicas de la nación, en la tabacalera, en la minera, en la exclusivamente agrícola y en la comercial, porque sería extraordinariamente injusto que solo la industria azucarera se viera supeditada a personas, estimadísimas, pero ajenas al negocio, bajo el pretexto de que les afecta, como si fuera posible independizar cualquier otra manifestación de la actividad humana del resto de la economía nacional cuando ésta es un todo complejo y armónico.

OTRAS OBSERVACIONES

En cuanto a sus observaciones deseo a mi vez observar lo siguiente:

1o.—Soy actualmente Presidente, p.s.r. de la Asociación Nacional de Hacendados y no me siento autorizado para hacer designación alguna en nombre de la Asociación, sin convocarla previamente.

Personalmente estimo que la Asociación no querrá someter un problema tan delicado a la decisión de un Comité ajeno a la industria, en la cual según Ud. me expresa se toman los acuerdos por una mayoría de las dos terceras partes, y la industria azucarera sólo cuenta con uno o dos votos en un conjunto de 11 o 12 votos.

2o.—Como soy Presidente, además, de la Asociación de Hacendados de Pinar del Río hice, en mi carta del 28, la indicación de dos compañeros para figurar en el Comité. Ud. no la acepta porque lo son de una sola Provincia, lo cual me hace pensar que todos los demás representantes de las demás Corporaciones no representan tampoco el interés de una Provincia o de una Ciudad, sino de toda la República. Lo contrario significaría un privilegio, contra el cual tampoco objetaría cosa alguna, respetando la libertad del Comité.

3o.—Por lo demás, me permito sugerir a Ud. que si ese Comité consigue la finalidad por la cual labora, incluya entre sus fines la obtención de una fórmula por la cual puedan los hacendados y colonos obtener la refacción necesaria para la zafra, a razón, por ejemplo, de tres pesos por saco, lo cual me parece fácil si todos los componentes de las Corporaciones representadas se comprmeten a ello, y en esas condiciones podrían esas fuerzas vivas obtener los beneficios si los hubiere.

De Ud. atentamente,

ASOCIACION DE HACENDADOS DE LA PROVINCIA DE PIÑAR DEL RIO
José Manuel CASANOVA,
Presidente.

HOY IRAN A PALACIO LOS PRESIDENTES DE SOCIEDADES

Ayer por la mañana, cumpliendo un acuerdo tomado en la tarde del miércoles por la Junta de Presidentes de Sociedades Españolas con Sanatorio, visitaron al señor Embajador de España, señor Luciano López Ferrer, los señores Pérez Cabo, Presidente del Centro Gallego; el Presidente de Honor del Centro Asturiano, señor Vicente Fernández Riaño; el Lcdo. Secundino Baños, como representante de la Colonia Española de Camagüey, y el señor José Castro, en representación de la Sociedad «Hijas de Galicia». El señor Embajador los recibió y acogió con el cariño con que recibe en la Embajada a todos los españoles.

Los visitantes le hicieron saber todo cuanto ha ocurrido en el Sanatorio de la misma Colonia y el Colegio Médico de aquella localidad. Y en vista de la gravedad de las declaraciones que le hicieron, el señor Embajador telefoneó al Palacio Presidencial, solicitando del Presidente de la República una audiencia para los Presidentes, que le fué concedida inmediatamente, y que tendrá lugar hoy sábado, a los doce meridiano.

El señor Embajador acompañará a los Presidentes de Sociedades en su visita a Palacio.

Jefferson Caffery será sustituído por Sayre en la Secretaría de Estado

WASHINGTON, D.C. Dic. 1 (AP)—El subsecretario de Estado Sayre revelará a Jefferson Caffery como director de negociaciones de tratados comerciales de la Cancillería cuando éste vaya a La Habana en calidad de representante personal del Presidente Roosevelt a sustituir al actual embajador Mr. Benjamin Sumner Welles.

Caffery proyecta pasar unas semanas en su casa de la Luisiana antes de tomar el barco rumbo a Cuba.

Welles optimista

La señorita Hortensia Lamar, que visitó al Embajador americano, declaró que había encontrado a Mr. Welles muy optimista.

Pero la señora Pilar Jorge de Tella, que la acompañaba, dijo que ella se retiraba muy pesimista.

Otros visitantes de la Embajada fueron el doctor Guillermo Belt, el senador Md Nary, el señor Sebastián Gelabert, Mr. Ellis, comerciante americano, radicado desde hace largo tiempo en Cuba y el Director del DIARIO DE LA MARINA.

Como se sabe, el doctor José Ignacio Rivero es amigo particular del Embajador y fué a saludarle con ese carácter.

Por la tarde, hubo más visitantes, entre ellos el comandante Enrique Recio y el periodista señor Enrique Pizzi de Porras.

CONFERENCIAS DIPLOMATICAS

El Embajador americano visitó ayer al Ministro de Chile y recibió la visita del Ministro de Italia.

Mr. Welles visitó también al Ministro del Uruguay, señor Fernández Medina, ruyas gestiones conciliadoras ha visto con el mayor agrado.

HOY, A LAS DIEZ DE LA MAÑANA, SE EXHUMARAN LOS RESTOS DE LOS MUERTOS EN "LA JOSEFINA"

Se trata de los nacionalistas que fueron asesinados por las huestes machadistas cuando ocurrió el alzamiento del año 31. Mañana será enterrados en el Cementerio de Colón

Hoy, a las diez de la mañana, en el Cementerio de la Villa de Guanabacoa, se efectuará la exhumación de los restos de los señores Santiago Duró y Rodríguez, Abilio Guerrero y García Mayor, Benito Alvarez, Manuel García Mederos y Tomás Lima Guerra, afiliados que eran a la Unión Nacionalista y que cumplimentando las órdenes recibidas, se alzaron en armas contra la tiranía de Machado, en unión de otros.

En el Cementerio de Guanabacoa, después de la exhumación, les será rendido un cálido y póstrer homenaje.

EN EL CEMENTERIO

A las diez de la mañana, una comisión de nacionalistas de la Habana, presidida por Mendieta y Méndez Peñate, se constituirá en el Cementerio de Guanabacoa.

A esa hora, los nacionalistas de aquella Villa que preside el Dr. Castro, con representación de los demás sectores de aquella localidad, autoridades, etc., procederán a exhumar los restos.

EN EL CIRCULO NACIONALISTA

En el Círculo Nacionalistas de Prado 115, los restos de los caídos serán colocados en un severo túmulo y se les rendirán guardias de honor.

LA EXHUMACION

El domingo, a las nueve de la mañana, se organizará el cortejo que partirá desde el Círculo. Los restos serán depositados en el Panteón que guarda los restos del Capitán Arturo del Pino.

En ese piadoso acto harán uso de la palabra el doctor Suárez Gutiérrez, el procurador Arturo Miró Barnet, y el señor Antonio Pérez Reyes.

No habrá zafra en este año en los centrales «Chaparra» y «Delicias»

SANTIAGO DE CUBA, Dic. 1. (García, por teleradio).—La Junta Directiva de la Chaparra Sugar Co., que radica en la ciudad de Nueva York, ha ordenado el cierre de los ingenios «Chaparra» y «Delicias», así como los departamentos comerciales de los mismos, ignorándose la causa.

Las autoridades deben tomar urgentes medidas para evitar la desesperación del pueblo.

Esteban Peña, inspector de campos del ingenio «Jobabo», falleció esta tarde a consecuencia de las heridas de bala recibidas.

Por fin ha sido clausurado el Sanatorio de la Colonia Española de Camagüey, por una orden del Secretario por el Comisionado de la Secretaría de Sanidad, impuesta por fuerzas del Ejército. Signos de los tiempos.

EXPLOTO ANOCHE UNA BOMBA DE GRAN POTENCIA EN EL BARRIO DE LUYANO

Después de las doce y media de la noche, una fuerte explosión pudo ser oída por los vecinos de casi todos los barrios habaneros.

Media hora más tarde se había localizado el lugar; fué colocada en el portal de la casa sita en Manuel Pruna esquina a Trespalacios, en la cual produjo grandes desperfectos, tanto en la fachada con el interior así como en los muebles de la sala.

Oficiales y vigilantes de la Sub-Estación de Luyanó, se encuentran practicando investigaciones y el propio Teniente Pedro Barrios ha levantado acta del suceso.

La casa está habitada por Domingo Clemente apoderado de B. Miguel González Benjugueda. Actuó el Teniente Bonos, Capitán F. Mora, de la Guardia Republicana y Díaz Verson, Segundo Jefe de la Policía.

En Puerto Padre según nuestro corresponsal nos telegrafía existen ocho mil casos de paludismo, careciéndose de los medios más elementales para el tratamiento de los palúdicos. Signos de los tiempos.

EXTREMISTAS DETENIDOS EN DRESDE, ALEMANIA, AYER

DRESDE, Alemania, diciembre 1. AP.—La policía ha arrestado a 300 socialistas y 72 comunistas, anunciando que entre los detenidos se encuentran muchos individuos que se dedicaban a distribuir periódicos socialistas checoeslovacos.

La señora Altagracia Mendive, esposa del ex vigilante muerto en Almendares, y sus hijos Marta Yolanda y Pedro Manuel, fotografiados en la casa de una cuñada del occiso.

La información en la pág. 13).

Los turistas gastaron en el pasado año en Cuba, la suma de treinta millones de pesos

Dice el Sr. Nicolás G. de Mendoza, Presidente de la C. N. del Turismo

El Repórter me pone en un aprieto al pedirme unas declaraciones sobre la noticia de mi sustitución, publicada anoche en un diario, contestó el entrevistado a nuestro enviado especial.

Contestar la realidad, que sería que desconozco el asunto, se prestaría a múltiples interpretaciones.

—Comencé a trabajar en nombre de la Comisión del Turismo, sin pertenecer a ella, a solicitud del Jefe de la Policía y de tres miembros del Directorio Estudiantil, toda vez que al día siguiente arrivaba a la Habana el «Mauretania» con seiscientos (600) pasajeros y había una huelga en pie de los chauffeurs que debían transportarlos por la Ciudad. Aquella noche a las 8 fueron acordadas las bases de trabajo por la Cunard Line y los representantes de las Asociaciones de Chauffeurs del Turismo y el pasaje bajó y gastó su dinero en Cuba.

—Al haberse suprimido el cargo de Mayor de la Ciudad, los señores que me comisionaron resolviera el problema del «Mauretania», me pidieron y gestionaron que me pusiera al frente de la Comisión del Turismo para reorganizarla, toda vez que por leyes promulgadas durante el régimen machadista se había convertido la misma en un centro político, despreocupado del fomento efectivo de esta industria.

—Gestioné y obtuve que se designara como colaborador al Sr. Raúl León, con quien colaboramos todos los miembros de mi familia durante el último semestre del Machadato, habiendo él usado mi oficina como suya. Tenía prueba de su honradez y fué nombrado para el cargo de Tesorero.

—A los pocos días de comenzar el trabajo de encauzar la próxima Temporada de Turismo, comprendí que había solamente dos maneras de desempeñar un puesto de carácter público: o trabajar en beneficio de la organización que se representaba o trabajar para conservar el puesto, diciéndole a todo el mundo lo mucho que se hacía, pero ausente de la oficina.

—Opté por el primero de los sistemas, a pesar de comprender que así no se podía durar mucho en el puesto, pues no ambicionaba pasarme la vida de burócrata. Quería dedicar todo mi esfuerzo y mi buena fe para construir los cimientos sólidos que, resistiendo los cambios del tiempo, pudieran soportar la estructura que convirtiera la industria del Turismo en Cuba, no ya en una segunda zafra, sino, en la primera zafra de Cuba, pues si en el Año Económico de de 1932 los turistas gastaron en Cuba $30.000.000, (treinta millones de pesos), anunciándonos debidamente, haciéndoles su estancia agradable, prestándoles servicio, y exhibiéndoles la Isla entera como una maravilla de la Naturaleza y no a la ciudad de la Habana con tres de sus cabaretsitos, podemos convertirla en una industria de cien o doscientos millones de pesos (100 o 2000.000.000.00) al año.

—Hace varias semanas expuse al Dr. Guiteras, Secretario de Gobernación, de quien depende la Comisión del Turismo, estos puntos de vista, y me ofreció que si el Gobierno necesitare en el futuro mi puesto, o bien porque me había equivocado, o bien porque no había trabajado debidamente, o bien porque el mismo debía dársele a otra persona, me lo avisaría para que presentara mi renuncia.

—Hasta ahora no he recibido el aviso, pero desconozco si me he equivocado.

—¿Pudiera usted informar el trabajo realizado? A ésto contestó el Sr. Mendoza:

—Quizás algunas personas, entidades y asociaciones estén dispuestas a informar a usted sobre ellos, pero me niego a explicar el trabajo efectuado hasta ahora por el Comité reorganizador de la Comisión del Turismo, pues tal cosa en este momento, implicaría aprovecharme de una designación de confianza del Sr. Presidente de la República para auto-engrandecerme personalmente.

La Habana, a 30 de Noviembre, de 1933.

Historia de Cuba

(Por ANTONIO ESCOBAR)

Año **1934.** Se reune en la Habana la Convención encargada de reformar la Constitución de la República.

En la reforma se substituye el régimen representativo, que ha tenido pésimos resultados, por el parlamentario. El Presidente de la República será nombrado, como lo es en Francia,, por las dos Cámaras reunidas en Congreso. Cada Presidencia durará **dos** años y en todo tiempo las dos Cámaras reunidas tendrán el derecho de destituir al Presidente.

El del Consejo de Ministros será, de hecho, el verdadero Jefe del Gobierno; pero deberá retirarse cuando las Cámaras, o una de ellas, le nieguen su confianza; a no ser que el Presidente de la República lo autorice para disolver ese cuerpo colegislador.

Con este régimen se acabarán los Presidentes militares que se han dado hasta ahora y que han pecado de autoritarios.

1936.—Se substituye la Enmienda Platt, apéndice de la Constitución anterior por un tratado de alianza y amistad entre los Estados Unidos y Cuba.

Cada una de las dos naciones se obliga a ayudar a la otra cuando ésta tenga guerra con una tercera nación. Además se irá al libre cambio entre las dos naciones por una rebaja gradual de los derechos de importación, hecha a lo sumo en diez años.

1938.—La mejoría económica, debida en cierta medida, principalmente lo que atañe a la agricultura, por las disposiciones del Congreso, ha traido prosperidad para los pequeños propietarios rurales.

La exportación de artículos agrícolas a los Estados Unidos va en aumento gracias al libre cambio entre las dos naciones.

Este libre cambio, gradual, se pactó con los Estados Unidos, cuando se negoció el tratado de paz, amistad y comercio, que sustituyó a la Enmienda Platt.

Por este tratado cada una de las dos naciones se obliga a ayudar a la otra cuando ésta tenga guerra con una tercera.

Como consecuencia de esta cláusula del Tratado, Cuba sigue teniendo un ejército pequeño, el menor que ha tenido, pero ha establecido la instrucción militar obligatoria, como la de Suiza.

Gracias a ésto dispondrá de un contingente considerable para utilizarlo en caso de guerra.

1940.—En estos últimos años la población de la República cubana ha tenido un aumento de un 32 por ciento.

Se ha promulgado una Ley de Inmigración análoga a la que rije en los Estados Unidos y por la cual se somete cada procedencia a una cuota fija; con lo cual la entrada de los elementos que no convienen al país queda reducida a una cantidad desdeñable o totalmente suprimida.

1941.—Se celebra en la Habana una magna Exposición Pan Americana; en la cual por excepción estará representada España.

Para manifestar la gratitud de la Madre Patria por esta distinción, el Presidente de la República Española asiste a la inauguración de la Exposición.

La Habana le hace una acogida entusiástica; **molto fragorosa,** como dicen los italianos.

M.E.C.D. 2016

La acción revolucionaria crea una situación muy difícil en la Secretaría de Finanzas

ACEPTADAS LAS RENUNCIAS QUE PRESENTARON ALTOS EMPLEADOS DE LA SECRETARIA DE HACIENDA

La Asociación de Empleados de dicha Dependencia, prestará su concurso al Secretario, Coronel Despaigne. Cesantías y nombramientos en Aduanas y distintas Zonas Fiscales

En la Secretaría de Hacienda nos fué facilitada ayer la siguiente nota sobre movimiento de personal:

Se deja sin efecto el nombramiento del señor José I. García Ríos, en su cargo de Administrador de la Aduana de Baracoa, nombrando en su lugar al señor fentura Cuervo.

—Dando por terminados los servicios de Otilio Pérez, Administrador de la Zona Fiscal de Guanajay, y nombrando al señor Rodrigo Blanco Novarro.

—Dando por terminados los servicios del señor Octavio Cabarga y Echevarría en el cargo de Jefe de Tercera Clase, Cajero Auxiliar del Departamento de Caja de la Tesorería Nacional, ascendiendo al señor Manuel Carballal.

—Dando por terminados los servicios de Administrador de la Zona Fiscal de Manzanillo al señor Secundino Puebla, nombrando al señor Enrique Cañas.

—Dando por terminados los servicios del señor Alfredo Porto, Jefe de Sexta Clase, Tesorero Pagador de la Zona Fiscal de Manzanillo, nombrando al señor Ricardo Segrera.

—Aceptando la renuncia presentada por el señor Vicente Yero Miniet, como Jefe de Segunda Clase Jefe del Despacho—capitán sustituto—de la Capitanía del Puerto de la Habana, y ascendiendo al señor Mario Pérez Barbosa.

—Aceptando la renuncia presentada por el señor Enrique Yaniz Díaz, del cargo de Jefe Superior, Cajero, Subtesorero de la Tesorería General de la República.

—Aceptando la renuncia presentada por el señor Antolín del Collado y Fuentes, del cargo de Jefe Superior, Jefe de Negociado del Impuesto del Empréstito de los 35 millones.

LA ASOCIACION DE EMPLEADOS DE HACIENDA

El señor Jesús Queris, Secretario de la Asociación de Empleados de la Secretaría de Hacienda y sus dependencias, nos ruega la publicación de la siguiente nota, la que trata del sentir de todos los efpleados de esa dependencia y de interés para los empleados públicos de la República.

Dice así:

«La Asociación de Empleados de la Secretaría de Hacienda y sus Dependencias» visitará al Hon. Sr. Presidente de la República, para hacerle entrega de una exposición, solicitando del mismo, decrete que no sean cesanteados los Empleados Públicos, sin causa que lo justifique.

La Asociación referida prestará su cooperación al Sr. Secretario de Hacienda en relación con la separación de los Empleados de sus cargos, si obtiene del Sr. Presidente el Decreto en tal sentido, ya que la misma, por su organización, conoce perfectamente a todo el personal de dicha Oficina y estarían garantizados los Empleados que han sabido cumplir con su deber en todo tiempo.

El Capitán Mora y el Tte. Alvarez ocupan proclamas y carnets de propaganda roja

En la tarde de ayer, miembros de la Guardia Republicana al mando del Capitán Mora y del Teniente Alvarez, y por los de la Sección de Investigaciones de la Policía Nacional y el Sargento Viamontes, se personaron en la Calzada del Monte número 83, por tener noticias de que en dicho edificio se guardaban manifiestos y proclamas de propaganda radical.

Practicado un registro, se encontraron miles de proclamas y carnets de identificación, así como estandartes y banderas rojas.

ARMONIAS

Por GUSTAVO E. URRUTIA

CONFIESO que no veo motivos lógicos para esperar la avenencia de los revolucionarios en un plazo de quince días ni en ningún otro plazo fijo.

Y mucho menos si la disyuntiva es de: conciliación cubana o intervención norteamericana; ya que en este caso los tenidos por ingerencistas pueden triunfar limitándose a oponer una resistencia pasiva a la solución cubana.

Sin las admoniciones de Washington, los que opina nque "esto" no pueden arreglarlo más que los Estados Unidos, hubieran tenido que "gestionar" la intervención. Ahora les basta con mantener la inercia y dejar que decurse el plazo fatal para que ella caiga por su propio peso.

A la vez parece que los revolucionarios llamados auténticos se creen en el deber de arrostrar todos los sacrificios—e imponerlos a la patria si es preciso —mejor que modificar los ideales estrictos de que se reputan depositarios responsables ante la Historia.

Son dos puntos de vista irreconciliables, y respetables, si se admite que cada tendencia está defendiendo lo que a su juicio constituye la salvación de la patria. No es el primer caso que ofrece la historia de las naciones; lo insólito y lastimoso en nuestro ejemplo, es que ambos frentes revolucionarios están actuando de jueces y partes en el pleito porque carecemos de una opinión pública bien articulada y capaz de dictar su decisión en esta pugna de generosidades patrióticas tan contraproducentes.

Si estuviéramos "solos", acabaría por imponerse la dictadura del más fuerte, y perdurar hasta que cuajara aquella opinión pública habilitada para predominar conforme a las normas de la democracia. De cualquier modo, sería una solución cubana. Lo que se pide. Pero ello demanda un tiempo indeterminable. Por eso, lo del plazo perentorio me recuerda aquel sujeto que al salir cada mañana murmuraba:—Voy a buscar trabajo; ¡quiera Dios que no lo encuentre...!

Y no es que exista mala fe por parte de nadie. Son puras ironías del destino.

El gobierno de Mr. Roosevelt no exige siquiera un régimen de mayoría nacional, sino de mayoría revolucionaria donde no figuran ni los disueltos partidos políticos ni la gran masa neutra. Pero sucede que la misma vaguedad de los poderes de la Revolución, alienta en sus representantes de ambos matices una intransigencia sin responsabilidades taxativas y cohonestada por la lealtad a sus respectivas reivindicaciones.

¿Que puede sobrevenir la intervención norteamericana? Unos piensan que esa es la única solución salvadora para Cuba en estos momentos. Los otros entienden que sus ideales separatistas pueden quebrar pero no claudicar. Sólo un milagro de precocidad política podría lograr la conciliación revolucionaria en circunstancias tan adversas.

Si no se realizara, ¿cuál sería la característica de la intervención? A la buena fe de los estadistas de Washington no habría de escapar la causa fundamental de esta desavenencia mantenida a trueque de un eclipse de nuestra soberanía: la ausencia de un veredicto auténticamente nacional.

Lo probable, pues, sería que la intervención estableciera alguna suerte de gobierno provisional — una genuina dictadura — que nos diera la oportunidad de expresar libremente nuestra adhesión a una de las dos tendencias. Esto, en el mejor de los casos ideales. Es cabalmente lo que más arriba se ha dicho que haría Cuba si estuviese sola y dispusiera de tiempo.

Pero como ni estamos solos ni el tiempo se detiene a esperarnos para que realicemos nosotros mismos lo que no debiéramos confiar a nadie, no vislumbro por dónde pueda venir la solución cubana, a no ser de milagro.

ALMANAQUE AMERICANO

Hernán Cortés, el inmortal conquistador de México, orgullo legítimo de la raza, murió cristianamente en Castillejos de la Cuesta, cerca de Sevilla, el 12 de diciembre de 1547.

DICIEMBRE 2 1547 Muere Hernán Cortés

Cansado de que no se atendieran en la Corte sus más que justas reclamaciones, se disponía a regresar al Nuevo Mundo cuando lo sorprendió la muerte.

Pocos días antes, para poder hablar con el rey tuvo que abrirse paso por entre la multitud hasta poner el pie en el estribo del carruaje real. El rey le preguntó:

—¿Quién eres tú?

—Yo soy un hombre, que le ha ganado a V.M. más provincias que ciudades le dejó su padre

Y así era en efecto.

Los restos de Hernán Cortés fueron depositados en el panteón de los duques de Medinasidonia. Los llevaron a México en 1562, enterrándolos en el convento de San Francisco de Tezcoco. Luego los trasladaron a la iglesia de franciscanos de México; y en 1794, a la iglesia del Hospital de Jesús, que él mismo fundara y donde tuvo su sencillo pero artístico sepulcro.

Mas no dejaron tranquilas sus cenizas. Llegada la independencia, el pueblo mexicano, en un arrebato de obcecación, quiso destruír su tumba, y hubo que sacarlas secretamente, siendo enviadas a Palermo, Sicilia, y depositadas en el panteón del duque de Terra Nova Monteleone, su último descendiente.

Merecían mayor consideración los restos del héroe, verdadero gigante de la historia, cuyos hechos fabulosos no tienen igual en ninguna época del mundo. ¡Debía reposar en México o en España!

Hernán Cortés había nacido en Medellín, Extremadura, siendo sus padres don Joaquín Cortés de Monroy y doña Catalina Pizarro Altamirano. Hijo de buena familia, cursó dos años con provecho en la famosa universidad de Salamanca. Aunque triunfaba en las letras, su carácter inquieto se las hizo dejar por las armas.

Seguirlo en la epopeya de la conquista de México y en todas sus aventuras es absolutamente imposible en los estrechos límites de nuestras hojas, y ya lo hemos recordado en alguna que otra fecha del Almanaque.

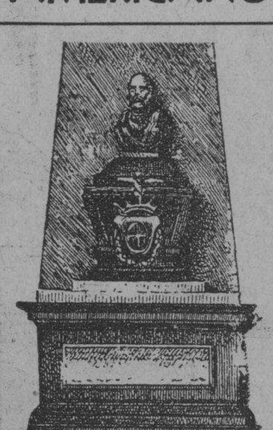

Según los que lo trataron en vida, «era robusto, gallardo, animoso, muy diestro en el manejo de las armas, gran corredor y, sin embargo, singularmente sufrido en las privaciones; manirroto con las mujeres y pródigo en el juego y en la guerra; muy amigo de darse tono aunque de trato afable y bondadoso; tan devoto, que sabía muchas oraciones y salmos de coro, y tan caritativo, que al morir encargó mucho a su hijo que no fuese parco en sus limosnas, queriendo que imitase en esto su largueza, que algunas veces le llevó a pedir dinero prestado para darlo, diciendo que con aquel interés rescatado a sus pecados».

Y Bernal Díaz dice más: «Su voluntad en asuntos de guerra era indomable; en extremo puntual en el cumplimiento de su deber, hasta el punto de levantarse siempre antes que sus soldados y reprender con dureza a los haraganes. Fuera de esto, era siempre amable con sus tropas, nunca contestaba con violencia, y era adorado por las mismas».

Tal vez por no ser un obscuro capitán, como tantos otros, sino un hombre con toda la cultura de su tiempo, la historia es exigente y trata con dureza la memoria de Hernán Cortés. Los historiadores extranjeros, sobre todo, han exagerado sus errores, juzgándolo con severidad que no tienen para sus piratas y exterminadores de nativos.

Olvidan que los crímenes de los conquistadores españoles han sido a veces superados por los de otras razas, pero sus hazañas jamás igualadas.

M. R. MARIBONA VIÑA

DEMANDAS DEL "ALA IZQUIERDA ESTUDIANTIL" FORMULADAS AL SECRETARIO DE INST. PUBLICA

Los estudiantes fueron en manifestación desde el Instituto hasta la antigua Cámara de Representantes. Libertad de los compañeros y obreros que se encuentran guardando prisión

Los estudiantes del Instituto a la salida de clase organizaron una manifestación que se dirigió a la Secretaría de Instrucción Pública, dando vivas y provocando la natural expectación entre los transeuntes.

Una vez delante del antiguo edificio de la Cámara de Representantes, donde hoy se halla instalada aquella Secretaría, pasó una comisión de seis manifestantes que se entrevistó con el Subsecretario, doctor Larrondo, expeniéndole los anhelos de los estudiantes.

Como de costumbre, muchas de las demandas iban precedidas del imperativo «exigimos».

He aquí lo que exigen, demandan o solicitan los estudiantes de segunda enseñanza, con el apoyo de ala izquierda estudiantil que hizo por vocero al estudiante señor Diolao Carvajal:

Libertad de los estudiantes y obreros revolucionarios que se encuentran presos, y apertura inmediata de todos los centros docentes de la República. Además protestó del atropello cometido por las tropas con los estudiantes del Instituto de Camagüey.

A la manifestación se habían incorporado representaciones de la Escuela de Artes y Oficios, de las Normales, y de la Universidad y otros centros.

Alberto Pedroso, en nombre de los alumnos de las Escuelas de Artes y Oficios, pidió que se abran enseguida o los muchachos las abrirán revolucionariamente: Capelli y Pérez Mayo solicitan aumento de profesores en el Instituto de la Habana y clases nocturnas, para los que no pueden concurrir de día por ganarse la vida trabajando: Mario Blanco, por la Escuela Normal, las Normales y la Escuela Técnica Industrial, reclama la apertura de ellas en el local adecuado y la separación del señor Sánchez Govín de la última escuela mencionada.

Finalmente, en nombre de los alumnos de la Universidad Leonte Guerra exige la vivienda gratis para los estudiantes pobres de provincias.

Amablemente escuchó las solicitudes el Dr. Larrondo, quien dijo que él era un estudiante más, prometiendo a la comisión hacer todo lo posible por complacerlos, pues sabe que sus demandas son plausibles.

No hay que decir que los muchochos salieron encantados de la buena acogida que tuvieron sus exigencias en la Secretaría de Instrucción Pública.

LA RECAUDACION DEL ACUEDUCTO

El día 30 recaudaron las taquillas del Acueducto de la Habana, la cantidad de $2.01.40.

Cuestiones Sociológicas

(Por F. J. ALMODOVAR)

LA LIMITACION DE LA PROPIEDAD

En la interdependencia o relación íntima de mutua influencia que ejercen entre sí las clases sociales, según se desprende de la doctrina planteada por el trabajo integral; en esa dependencia recíproca encontramos la propia limitación de la propiedad, es decir, que en el tuétano, en el fundamento mismo de la propiedad, ésta lleva como un elemento simultáneo la limitación que determina su natural extensión.

La banca, la bolsa, las sociedades anónimas, por lo general son fuentes que al correr de su curso forman los ríos caudalosos de la riqueza excesiva o abusiva, con sus desbordamientos y sus inundaciones, arrastrando en sus aguas sucias el trabajo acumulado que encontró en las márgenes de su desbordante carrera; por esa razón el exceso de una riqueza de arrastre constituye por su propio impulso una barrera de la propiedad, porque ésta no puede ser el legítimo resultado de una extralimitación del capital. Quiere decir, pues, que el capitalismo excesivo es un dique que no puede saltar la propiedad.

Hay una razón poderosa para demostrarlo: ese capitalismo ahondando en su origen, puede ocurrir muy bien, y por desgracia con harta frecuencia, que provenga de ciertos manejos o especulaciones inmorales, cuyas raíces chupen como sabia el ajeno sacrificio o el trabajo honrado; es más, puede también que su empleo corra parejas con su origen y por ende, que se dedique (el capital) a la corrupción, a fomentar una de las mil formas del vicio, a dar vida a las múltiples maneras que hoy tiene la inmoralidad para hacerse sentir en la sociedad, a dar rienda suelta a los goces y placeres personales con su escolta de absurdos refinamientos; y todo esto, en medio del más absoluto desprecio del necesitado, del menesteroso, quien por serlo no interviene en la soberbia armonía social de los poderosos. Ese capitalismo excesivo, rompiendo los moldes en donde debe tener su campo de acción, está en completa oposición, contradice en sus aplicaciones las bases mismas sobre las que su asienta la propiedad, así como se opone también a la natural cooperación y armonía que exigen las distintas categorías de trabajos, según hemos visto al plantear la teoría del trabajo integral.

Otro aspecto del problema, que lleva consigo una nueva limitación, está precisamente en la actuación obrera, o sea, las formas en que la función humana interviene en las relaciones del trabajo, en las que van unidas la «huelga» y el «lockout», impropios de una sociedad perfecta, pero prácticamente necesarios en las de tipo imperfecto. El primer factor, la huelga, para que sea legítima, ha de estar limitada «por la libertad del trabajo de los demás», de esa manera huye de la violencia que entraña una faceta de la esclavitud.

Además de estas limitaciones, el trabajo integral con todas sus consecuencias sociales, nos lleva de la mano a otros nuevos procesos ideológicos, cuyo planteamiento en el campo de las prácticas colectivas, dan paso franco a la solución de muchos y muy complejos problemas, entre ellos, y tal vez, el de mayor importancia en la actualidad, es el de una forma distinta de sindicación, a de los Sindicatos Integrales, en cuya estructura se obvian los enormes inconvenientes que hasta ahora presentan en su realización funcional los Sindicatos libres, los puros y los mixtos. Pero como el asunto requiere meditarse con detenimiento, lo dejamos para otro día.

REPORTAJES ESPECIALES

"MAN-SEN-YAT-PO" HA TRATADO SIEMPRE CON GUANTE BLANCO AL "DIARIO DE LA MARINA"

Yo me atrevería a apostar que Don Enrique Pu Yi, tataranieto de los Emperadores que residían en el Palacio Imperial de Pekín (hoy Peiping, que significa «Paz en el Norte») no tiene los modales aristocráticos de este joven y amable Dr. Isune-Chi Yu, Cónsul General de la República de China en la Habana.

Especialmente la manera elegante que tiene de manejar las manos al estilo europeo, es cosa que sorprende en un hombre de esa raza de ojos horizontales. Y he dicho esto último, porque eso de que los chinos tienen los ojos oblícuos, es una aberración visual que venimos padeciendo hace largos años, debido acaso a que somos precisamente nosotros los que tenemos los ojos oblícuos. Esto lo leí una vez, cuando muchacho, en «Alrededor del Mundo» y algún día había de venirme a cuento para demostrar erudición sobre las cosas de Asia.

* * *

La razón de que me haya puesto a hablar del Dr. Isune-Chi Yu, en la forma encomiástica que sinceramente lo hago, es que estuvo a saludar a nuestro Director, con objeto de garantizarle las afirmaciones hechas por la mañana en el diario chino «Man Sen Yat Po», en el sentido de que ni ese periódico, ni ningún otro de la colonia china, habían criticado la actitud del DIARIO DE LA MARINA, ni la de ningún otro colega cubano, por opiniones sobre la Ley del Cincuenta por Ciento.

—Muy especialmente—aclaró el distinguido visitante de nuestro Director—sería imposible que el «Man Sen Yat Po» se quejara de la actitud del «DIARIO DE LA MARINA» en relación con este particular, cuando el «Man Sen Ya Po» ha venido reproduciendo muchos editoriales y artículos en que el DIARIO DE LA MARINA abordó tan importante cuestión...

* * *

Fuí entonces yo conminado a declarar de donde había sacado eso y por qué lo había puesto en boca de mi excelente amigo y altruísta lavandero Manuel Rodríguez Jam, quien, por su parte, se había apresurado el día anterior a negar que tal cosa me hubiera dicho.

Y yo entonces les dí esta explicación al señor Cónsul y a Pepín (que, como ven, casi significa «Paz en el Norte»):

—Esto tiene su origen en la construcción de la Torre de Babel. Por consecuencia de aquella intentona arquitectónica, de triste recordación, yo no hablo una palabra de chino y Manuel no está muy fuerte en español. Y así pasó que una vez yo le encargué a Manuel que me planchase sin almidón una camisa y él me la planchó con almidón. Y esta vez, Manuel me dijo que el «Man Sen Yat Po» se expresaba en términos favorables del DIARIO DE LA MARINA y recomendaba la lectura de sus artículos sobre la Ley del Cincuenta por Ciento, y yo entendí todo lo contrario. Por lo cual y como me parecía eso una cosa ilógica—como efectivamente lo hubiera sido—cometí la ligereza de dudar de la comprensibilidad del idioma chino, por no dudar de la honorabilidad del «Man Sen Yat Po». Pero, prometo por la memoria de mis antepasados (lo que tratándose de un asunto oriental es cosa muy seria) que rectificaré noblemente y haré constar que fuí yo el que se equivocó y no mi viejo amigo, el honrado Manuel Rodríguez Jam, como él reconoció noblemente que se había equivocado cuando se le fué la mano en lo del almidón...

Y una vez que el intérprete señor Delgado, vertió mi discurso al inglés, que es el idioma que habla aparte del suyo el señor Cónsul de China, este se mostró tan convencido del «quid pro quo» que mi jefe nato desarrugó seguidamente el ceño adusto que en un principio me puso.

* * *

La conversación enfocó entonces el verdadero motivo de este pequeño «imbroglio».

Y el Doctor Isune-chi Yu, contestando preguntas que le hicimos se expresó en estos términos:

—Dudo mucho que para el día 9 del próximo mes, los establecimientos comerciales e industriales chinos, hayan podido ejecutar las disposiciones de esa Ley, cuya idealidad es altamente simpática a la colonia china, de hace largos años identificada con el país cubano. La dificultad del idioma y la de los métodos especiales que los chinos emplean, lo mismo en las labores agrícolas que en los talleres y comercios, son otros tantos inconvenientes, para que pueda haber un acoplamiento efectivo entre los trabajadores chinos y los nativos. Hay casos de verdadera imposibilidad, tales como los periódicos, que requieren, indefectiblemente, en los periódicos chinos, el conocimiento de este idioma, como en los americanos el del inglés y en los cubanos el del español. Pero la colonia china espera que todas esas dificultades quedarán obviadas en el oportuno reglamento para la aplicación de esa Ley, cuya finalidad estiman justa, vuelvo a repetirlo, todos mis compatriotas. Y de todos modos, cualquier deficiencia en su cumplimiento, los chinos residentes en Cuba creen que habrá para ellas un alto espíritu de comprensión y equitativa tolerancia por parte de las autoridades, dando tiempo a dejar demostrado una vez más que la colonia china es respetuosa de toda ley cubana...

El señor Cónsul terminó rogándonos que continuáramos la campaña iniciada para obtener la modificación de la Ley en la forma que lo venimos solicitando, la cual, a juicio de los voceros de la colonia china, llenaría la finalidad legítima que el cubano persigue, sin trastornar la vida de los negocios, ya afectados por la decadencia general de éstos.

* * *

Y, así, con el grato final de habérsenos deparado la ocasión de conocer a personalidad tan culta y distinguida, terminó este incidente de mi lavandero, el «Man Sen Yat Po» y el que esto firma y rubrica, motivado, incuestionablemente, por aquel otro lío que se formó en la torre Babel cuando ya iba por el quinquagésimo piso.

T. D. T.

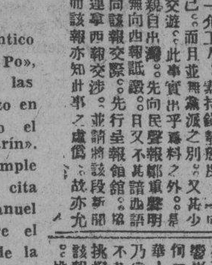

En este trozo auténtico del «Man Sen Yat Po», fueron reproducidas las explicaciones que hizo en su idioma vernáculo el lavandero de «Tartarín». Algo se colije a simple vista, puesto que se cita a Los Pinos y a Manuel Rodríguez Jam entre el intrincado texto de la composición. Sin embargo, no nos atrevemos a reproducir íntegro el documento porque en el párrafo final le tiran unas chinitas a nuestro compañero. Y ya vale más dejar esto así.

CRONICA CIVIL

(Por U. E. GOMEZ CADIZ)

TRIBUNAL SUPREMO

Personas que tienen notificación urgente en la Secretaría de lo Civil de este Tribunal:

José M. Quintana, Arturo Merlo; Osvaldo Crespo; Laureano Carrasco; Miguel Illá y Cert; Enrique Curbelo; Diego López Fundora, Carlos Granados; Enrique Urioste; Joaquín Fernández; Idalberto V. Miranda; Jesús María Bouza; Celestino Veiga; Armando Fuentes; Rita Fernández; Evelina Pujadas; Arturo Villalón; Juan F. Toscano; Juan Mayorga; Octavio Laredo; Waldemar Vidal; Rogelio Pina; Félix Pérez de Ordaz; Juan M. Rodríguez Torralba; Rogelio Gallet; Ramón Estrella; Isidoro Recio; Amadeo Fernández Mallo; Tomás González Facet; Mario Noguera.

AUDIENCIA DE LA HABANA
SALA DE LO CIVIL

Se ha dictado por la Sala de lo Civil, sentencia confirmando la pronunciada por el Juzgado de Primera Instancia del Este, que disolvió el vínculo matrimonial existente entre Alicia Escobar y Ayala y Laureano Ripoll y Ruiz.

Abogados, Procuradores y Partes que tienen notificación urgente en la Secretaría de lo Civil:

Letrados: Doctores Miguel González Llorente, Antonio Muñoz y Valdés Gómez, Roberto Maxmell y de la Cova, Francisco Feliz Ledón, José R. Hernández Figueroa, Jorge Hevia, María Teresa Ruiz Rojas, Mario Chaple, José Beguez César y Braullo C. González.

Procuradores: señores Claudio Hernández, Antonio B. de la Luz, José Luis Pérez Trujillo, José León Graupera, Tomás Radillo, José E. Cerviño, Carlos S. Tarafa, Mario Ramos Almeyda, Segundo R. Ceballos, Bonifacio A. Suárez, Eduardo J. Collado, Martín Leal, Evelio Jiménez Cabrera, Isidro Daumy, Sixto Aquino, Enrique Martínez Alvarez, Rafael Castro, Manuel Menéndez Benítez, Eusebio Pintado.

Partes: Manuel Alonso, Manuel Mercadal, Tomás Vega, Jesé Manuel García González, Dolores Jiménez.

SALAS DE LO CRIMINAL
JUICIOS ORALES SEÑALADOS PARA EL DIA DE HOY

SALA PRIMERA

1. Francisco Vasallo, rapto. Defensor, doctor Arango.
2. Adolfo Villazán, rapto. Defensor, doctor Arango.

SALA SEGUNDA

1. Alfredo Montoto, infracción de la Ley de Drogas. Defensor, doctor Palma.
2. Mario Soto, falsa denuncia. Defensor, doctor Soto.
3. José A. Agetos, falsificación. Defensor, doctor Pino.
4. Javier Verdecia, imprudencia. Defensor, doctor Lorié.
5. Carlos M. Soler, rapto. Defensor, doctor Coloma.
6. José A. Pérez, robo. Defensor, doctor Núñez.

SALA TERCERA

1. José Campos, robo. Defensor, doctor Estafani.
2. Carlos Blanco, lesiones graves. Defensor, doctor González López.
3. Tiburcia Posada, falsedad. Defensor, doctor Estafani.

AVISO IMPORTANTE

Colegio de Procuradores de la Habana

El Secretario del Colegio de Procuradores, señor Ricardo Dávila, ha citado para hoy a las dos de la tarde, a todos los Procuradores inscriptos en el Colegio, para la Junta General extraordinaria que se llevará a efecto en el local sito en Prado número 15, tercer piso. En esta Junta se tratarán los siguientes asuntos: 1) Lectura del acta anterior; 2) Reformas de los estatutos.

Por la trascendencia de esta Junta, en que se reformarán los Estatutos, deben concurrir todos los Procuradores. Así se interesa.

JUZGADOS DE PRIMERA INSTANCIA
Subastas

En el procedimiento hipotecario seguido por el doctor Félix Pagés y Rodríguez, contra Nemesio Fernández Hermon, se ha señalado para la subasta de la casa Séptima entre 18 y 20, en el Reparto Carmelo, tasada en veinte mil pesos, el día diez de enero a las diez de la mañana, en el Juzgado de Primera Instancia del Sur.

El propio Juez ha señalado para las diez de la mañana del día 17 de enero próximo, la subasta de la casa San José 75, en esta ciudad, tasada en 14 mil pesos y en los autos del juicio hipotecario seguido por Helio Rodríguez Ecay contra Vicente Angel Trigo y Chaco y otros. Esta subasta es la tercera que se celebrará y se llevará a efecto sin sujeción a tipo.

Sentencias

Por el Juez del Este, y en los autos del juicio declarativo de menor cuantía seguido por José Bushid y Eued contra Pablo Joaquín, sus sucesores o causahabientes, se ha dictado sentencia declarando con lugar la demanda y condenando al demandado a pagar al actor la suma de un mil pesos, de principal, 333.32 pesos de intereses vencidos, los que venzan en lo sucesivo al 8 por ciento anual y las costas.

El propio Juez del Este ha dictado sentencia en el juicio de mayor cuantía establecido por Sinclair Cuba Oil Company S. A., contra la Sociedad de Samper y Compañía, S. en C., la cual declara sin lugar la demanda con las costas a cargo de la parte actora, por haber prosperado la excepción de prescripción alegada por la entidad demandada

EMPLAZAMIENTO EN REBELDIA

El Juez del Oeste emplaza al señor Enrique Jorge Felipe, para que dentro del término de nueve días comparezca en los autos del juicio de menor cuantía que le sigue Lawrence B. Ros Corporation S. A. Este juicio se cursa ante el Secretario Daumy.

PREPARANSE GRANDES FIESTAS EN HOMENAJE AL ALCALDE DE TAMPA Y OTRAS AUTORIDADES

Ya están ultimados los festejos que sehan organizado para dar la bienvenida yag sajar durante su estancia en la Habana al Alcalde de Tampa y de San Petersburgo y demás autoridades y periodistas de la Florida que arribarán el próximo lunes día 4, por el muelle del Arsenal, a las 11 de la mañana, a bordo de un avión de la Pan American Airways, inaugurando así la nueva ruta aérea Habana-Tampa, cuya travesía será cubierta en l ínea regular en tres horas 15 minutos.

En la mañana de ayer estuvo en la Alcaldía de la Habana, celebrando un amplio cambio de impresiones con el Secretario de la Administración Municipal, nuestro antiguo camarada y actualmente Jefe del Departamento de Relaciones Públicas de la Pan American Airways, señor Fernando López-Porta, quien trató sobre el programa de festejos que ha organizado para agasajar los distinguidos huéspedes y obtener la cooperación de la ciudad en el mayor fuge de los mismos.

Desde luego, el señor López Porta obtuvo del Secretario de la Administración, doctor Abelardo Torres, todas las facilidades posibles y el doctor Viamontes declaró que el Alcalde doctor Vergara, tenía especial interés también en que se le tributara un brillante recibimiento a las autoridades floridanas.

Como resultado de dicha entrevista y de otra que celebró también el Sr. López Porta con el Segundo Jefe de la Policía Nacional, señor Salvador Díaz Verson, se ha llegado a confeccionar un magnífico programa de festejos.

Según nos informó el señor Lopez Porta se ha dirigido en nombre de su Compañía en el del señor Nicolás Mendoza, Presidente de la Comisión Nacional para el Fomento del Turismo, ruego que se hace además por este medio, a todos los comerciantes de la calle de Obispo para que el referido lunes 4, por la mañana, engalanen sus establecimientos para así dar mayor lucidez al desfile de la comitiva oficial que con un piquete de la policía montada, sección de policía del turismo Banda municipal de música y automóviles y pueblo, cruzarán por la calle Obispo a las once y media de la mañana, con dirección al Ayuntamiento donde serán recibidos en magna recepción por el Alcalde de la Habana.

HE AQUI EL PROGRAMA DE LOS FESTEJOS

El presente programa confeccionado y organizado por el señor López Porta ha sido aprobado por la Alcaldía y por el señor Presidente de la Comisión del Turismo.

Helo aquí:

1.— A las 11.15 a. m. Bienvenida Oficial en el Muelle del Arsenal por los Delegados del Alcalde de la Habana y y pueblo. La Banda Municipal de Música entonará el Himno Nacional cubano y americano en salutación de los distinguidos huéspedes.

2.—A las 11.30 a. m. salida para la Casa Municipal (Ayuntamiento) en automóviles engalanados, precediendo la marcha un piquet e de de policía montada. una sección de policía del turismo y la Banda Municipal. Itinerario: Monserrate hasta Obispo; Obispo hasta el Ayuntamiento.

3.— A las 12 m. Recepción en el Ayuntamiento por el Alcalde de la Habana que proclamará Huéspedes de Honor de la Ciudad a los distinguidos visitantes y les entregará las Llaves de la Ciudad.

4.—A las 12.30 p. m. Cocktail de Honor en la Casa Bacardí.

5.—A las 12.45 p. m. Cocktail de Bienvenida en el Hotel Plaza, cortesía de dicho hotel.

6.—A la 1 p. m. Almuerzo homenaje a nombre de la Pan American Airways en el roof del Hotel Plaza.

7.—A las 3 p. m. paseo por la ciudad en automóviles, siendo escoltada la Comitiva por una Sección de Motocicleta de la Policía Nacional de la Habana. Cocktail en Chateau Madrid.

8.—Después del paseo descanso hasta las ocho de la noche

9.— A las 8 y media p. m. hablará por radio el Alcalde de Tampa para el público de los Estados Unidos y el Alcalde de la Habana para el público de Cuba. También hablará Mr. G. Grant Mason, Jr. Gerente General en Cuba de la Pan American Airways. Esta transmisión la hará la Estación CMK, del Hotel Plaza, con un programa selecto de música cubana y americana.

10.—Comida en el restaurant «El Patio»» con un «show» y programa de música típica cubana.

LIGA UNIVERSAL CULTURAL

Por atenta comunicación se nos informa haberse constituído la Sociedad de Prensa Internacional o Liga Universal Cultural, filial de sus similares en Ginebra, París, New York, etcétera, o sea, en todos los países civilizados y en todos los idiomas.

Regirán la Liga en Cuba los siguientes caballeros, en quienes ha recaído nombramiento por votación:

Presidente, doctor Joseph A. Schemonti.
Secretario, Carlos M. Limonta.
Tesorero, José Poch.
Consejero, doctor F. Suárez.
Abogado consultor, doctor A. Escalante.

Vocales: doctor E. Luján, doctor C. Valdés, doctor R. Mendoza, doctor G. Quintana, José Echavarría, m. Arroyo, A. García.

Saludamos a la nueva institución cultural y le deseamos muchos triunfos en su labor.

LOS OBREROS DE LIMPIEZA DE CALLES, QUE CESARON PIDEN LES HAGAN JUSTICIA

Una numerosa comisión de obreros que prestaron servicio en la limpieza de calles cuando los antiguos se declararon en huelga, acudió a O. P., a reclamar justicia, o lo que es lo mismo, su reposición, ya que ellos ganaron la huelga.

No quieren que se eche a la calle a los antiguos empleados, que no se mezclaron en la huelga, pero sí a los que la provocaron y al afecto solicitan una depuración del personal y mayor facultades a Panchito Díaz, el jefe de ese servicio que solicitó su cooperación cuando estuvo la Habana en peligro de ser abandonada por los antiguos barrenderos.

«EL ENCANTO» ABIERTO A MEDIODIA

La Gerencia de la afamada casa de modas «El Encanto» nos informa que motivo de la temporada de turismo ha determinado mantener sus puertas abiertas a mediodía para lo cual ha establecido un sistema de rotación con sus empleados.

Dada la razón que ha movido a «El Encanto» para mantener ese servicio al turismo, es de creer que otras casas lo imitarán en beneficio general y previas las medidas necesarias para el cumplimiento de la ley de ocho horas, como lo ha hecho «El Encanto».

Para que no se hagan demasiadas ilusiones los que ahora esperan lograr trabajo de por vida, a virtud de la sindicación forzosa, bueno es que sepan que la Ley del Servicio Civil, que amparaba a los empleados públicos contra la arbitrariedad gubernativa, ha sido derogada en su disposición básica: la que obligaba a la admisión de recursos contra una cesantía que el perjudicado estimase injusta.

Y no va el Gobierno a imponer a los patronos una obligación que no acepta para sí.

M.E.C.D. 2016

UN MILLONARIO AMERICANO TRATO DE SUICIDARSE A BORDO DEL VAPOR "VIRGINIA"

"ARRUINADOS, PERO LIBRES, ES PREFERIBLE A ESTARLO SUJETOS A VOLUNTAD AJENA"

Palabras del Sr. Julio Lobo, en interesante conferencia dada ayer en la Bolsa de la Habana, sobre la abrogación del «Plan Chadbourne», pedida por el Comité de Defensa

A las cuatro y media de la tarde de ayer, en la Sala de Contratación de la Bolsa de la Habana, tuvo lugar la anunciada conferencia del Sr. Julio Lobo, en representación del «Comité de Defensa de la Zafra Azucarera», constituído recientemente por importantes representaciones de diversas actividades nacionales, con la finalidad de lograr la inmediata abrogación de las medidas de control gubernativo sobre la producción azucarera de Cuba.

INVITACION A LA BOLSA

El objeto primordial de la disertación era el de exponer ante los miembros de la Bolsa las razones que abonan la constitución de dicho Comité e invitar a este Organismo a unirse al movimiento iniciado. Acompañan, con tal motivo, al Conferencista el Sr. Rafael Placios, en su carácter de Presidente y otros distinguidos componentes del Comité, los que se proponían, una vez terminado aquel acto, visitar al Sr. Secretario de Agricultura y Comercio, con el que estaban citados, para darle cuenta de su constitución y de las finalidades perseguidas.

Constituída la Mesa por el Sr. Armando Parajon, Presidente de la Bolsa de la Habana, Julio B. Forcade, Vice-Presidente y Sr. Pedro P. Kholy, Secretario, hizo uso de la palabra el Sr. Julio Lobo quien comenzó a analizar los tres puntos fundamentales de la campaña emprendida, con gran acopio de datos y cifras en apoyo de su tesis.

EL PACTO DE CABALLEROS

El Plan Chadbourne, dijo, surgió precedido o como consecuencia de un pacto de «caballeros» celebrado con los intereses azucareros americanos el día 26 de Agosto de 1930, por el cual aquéllos, a excepcin de Hawai, se comprometían a no aumentar durante cinco años su producción a cambio de que Cuba se obligara a no exportar a aquel mercado más de 2.800.000 toneladas anuales, en el mismo período. Con ese resguardo se efectuó después el convenio de Bruselas. Cómo se ha cumplido aquel pacto lo demuestra solo el hecho de que la producción continental de remolacha que era de unas 900.000 toneladas, pasará este año de 1.400.000 y proporcionalmente igual aumento en la producción de Filipinas y Puerto Rico, mientras Cuba se arruinaba en todos los órdenes, sujeta a una Ley francamente «inconstitucional» como consecuencia de la adopción del Plan Chadbourne. Desmenuza después, los perjuicios que éste ha causado al país sin haber logrado sus dos objetivos: disminuir los remanentes de azúcar, que por el contrario han aumentado y estabilizar el precio —que estaba a 1½ ct. libra— hasta 2½ y el promedio del año actual escasamente llegará a 1 c.

LAS CONSECUENCIAS PARA CUBA

Mientras tanto —continúa— Cuba ha sufrido una depresión inconcebible que se debe atribuir a esas medidas artificiales que paralizan todas sus actividades. El numerario circulante ha descendido enormemente; las recaudaciones fiscales han disminuído a la mitad; las compensaciones bancarias a la tercera parte y hasta los trastornos de orden societario que estamos soportando tienen sus principales raíces en el hecho de haberse reducido a dos meses las labores de la zafra que antes alcanzaban prácticamente a todo el año.

LA LEY ES INCONSTITUCIONAL

Añade el conferenciante que en el orden legal no cree que haya obstáculos insuperables para la abrogación del Plan Chadbourne ya que, el gobierno de Cuba no comprometió su buena fé.

ESTE ES EL MOMENTO

Respecto a la oportunidad del momento, cree que es precisamente éste el más indicado por las siguientes razones: El precio está en el límite inferior y los augurios de que bajaría aún más podrían ser muy equivocados; se está recolectando la cosecha de remolacha de Europa y de los Estados Unidos y cualquier momentánea baja causaría a nuestros competidores un daño inmediato que compensaría el relativamente pequeño que a los productores cubanos ocasionara; hay en la actualidad muy poco azúcar en manos nacionales y por otra parte, la desaparición de las medidas artificiales restablecería la confianza pública, y por consecuencia los actuales «invisibles» se convertirían en «invisibles», aumentando la demanda; y finalmente, expone el conferenciante que a su parecer la «refacción» que siempre ha estado basada más en la honorabilidad del hacendado que en la garantía física del azúcar, se obtendría quizás más fácilmente y en el peor de los casos —finalizó— «si estamos arruinados y habríamos de seguir lo mismo, vale más estar arruinados, pero libres, que arruinados y sujetos a la voluntad de unos pocos señores.

Estos son grandes rasgos, los más salientes argumentos aducidos en la interesante conferencia a la que asistieron, especialmente invitadas, distinguidas personalidades de nuestro fundo financiero y mercantil.

Paréntesis del Cable

Ni el alcohol ni la nicotina constituyen tara hereditaria, ante la nueva ciencia genésica.

Versión española AB, exclusiva para DIARIO DE LA MARINA

Según el doctor Otto L. Mohr, catedrático de medicina de la Reul Universidad de Frederik, de Oslo. Noruega, hay infinidad de supersticiones y temores, en cuanto a las influencias hereditarias, que carecen por completo de fundamento.

En el orden genérico, el decantado «suicidio racial», el orgullo de la «sangre azul», las taras hereditarias del alcohol y la nicotina y los peligros de la consanguinidad en el matrimonio son motivos que la ciencia a acabado por destruir, al decir del sabio escandinavo.

Sosteniendo que los «genes» —esas mágicas chispas de vida que determinan el sexo del individuo— pasan de generación a generación libres de cuantas influencias habíamos dado en temer., el doctor Mohr afirma:

«Los genes poseen una estabilidad extraordinaria. Se han efectuado miles de experimentos para descubrir en ellos la existencia de características adquiridas, y ni uno solo ha dado resultados afirmativos convincentes. Pero el hecho es que los genes cambian y esto debe obedecer a alguna causa. Esos cambios nos han proporcionado datos experimentales que abren a la ciencia nuevos campos de investigación; hemos entrado al fin en lo que pudiéramos llamar la ciencia «super-genésica».

Enumerando las mutaciones frecuentemente producidas por los rayos-X y los rayos-Roentgen en los genes de las plantas, el biólogo noruego prosigue:

«Aunque los efectos de la radiación son claros y persistentes, no sucede lo mismo con las observaciones practicadas sobre las presuntas taras hereditarias del alcohol, la nicontina y otros productos químicos. Los datos de q. disponemos están plagados de crasos errores y los caracteres estudiados son paupérrimos desde el punto de vista genésico».

«Las pruebas que poseemos de las influencias hereditarias en el cáncer por ejemplo, están todavía limitadas por factores como la irritación, el módulo individual de susceptibilidad y, en fin, por meras coincidencias.

«Con harta frecuencia se ha achacado a la consanguinidad en el matrimonio la degeneración paulatina de las viejas familias nobles, y aun la de razas enteras. No faltan quienes afirmen que las familias linajudas están condenadas a la degeneración e incluso a la extinción. Flagrante falsedad; lo que sucede es, sencillamente, que el árbol genealógico ha llegado a un punto en que no queda ningún vástago varón que lo perpetúe.

«La ciencia genésica se funda primordialmente en el cálculo de probabilidades; de ahí que con arreglo a sus principios no se deba permitir el enlace matrimonial entre familias que posean características patológicos definidas.

«Uno de los adelantos más trascendentales de la ciencia genésica es la constatación definitiva de la equivalenca genésica de hombres y mujeres. Aún los genes determinantes de ciertas peculiaridades o modalidades masculinas pueden heredarse de la madre.

«También se atribuye al cruce de razas la degeneración racial. Hay quienes considerándose nórdicos de pura cepa rivalizan en cantar las excelencias congénitas de su presunta casta. El espectáculo es científicamente repulsivo y las trágicas consecuencias de este anticientífico quoteo con los prejuicios y exclusivismos del pasado se ven hoy en toda Europa.

«Hay personas que cifran especial orgullo en llevar su genelogía hasta el retrato de algún antepasado. Desde el punto de vista genésico, tales «pedigrees» son un tanto risibles. Hace seis generaciones nuestros antepasados sumaban nada menos q. sesenta y cuatro. ¿Qué importa conocer a uno de ellos cuando todos los restantes poseen genésicamente la misma importancia?

«Además, el esclarecimiento de los árboles genealógicos pone de manifiesto a personas social e individualmente indeseables. Tales investigaciones distan mucho de avivar nuestro respeto haca la «sangre azul».

«Se ha dicho con frecuencia que la difusión de los conocimientos contraceptivos ha de llevarnos al «suicidio racial» al rebajar la fecundidad del material germinativo más apto. No ha yrazón para suponer que el material germinativo más apto... sea dominio exclusivo de ninguna clase determinada. Por el contrario, esta virtud biológica está arbitrariamente difundida por toda la especie humana.

«Los genes son, en fin, inmutables. Las valiosas adquisiciones morales que los progenitores de conciencia limpa acumulan en el transcurso de sus vidas son, pues, letra muerta. Pero nos consuela saber que ni el bien ni el mal pasan genésicamente a nuestros hijos. Sus consecuencias hay que buscarlas en el medio ambiente que las cualidades paternas crean en torno a elos.»

LOS EX EMPLEADOS DE LA REPUBLICA, SE DIRIGEN AL PRESIDENTE

Los señores Enrique Gálvez García y Policarpo Suárez, como presidente y secretario, respectivamente, de los ex empleados de la República, se han dirigido al señor Presidente de la República, doctor Ramón Grau San Martín, interesando se deroguen los decretos de rebaja de personal de 10 de Mayo de 1930, 30 de septiembre de 1931 y 30 de junio de 1933 y se repongan los empleados que fueron violentamente separados de sus puestos por el machadato, siendo procedente que los que fueron nombrados después de 1930, sean declarados cesantes y repuestos los ex empleados de esos años.

Alegan los firmantes que la Comisión de eficiencia de la Secretaría, en la que figuran algunos elementos del gobierno de Machado, lo primero que hizo fué repartirse los puestos y luego favorecer a sus familiares y amigos más allegados, haciendo caso omiso de las reclamaciones, cuando lo justo hubiera sido nombrar un cincuenta por ciento, por lo menos, de los ex empleados y excedentes del decreto de 10 de mayo de 1930, de acuerdo con su expediente administrativo y capacidad.

«KARETA» SALE HOY a las 9 A. M. VIENE COMO SIEMPRE. COMPRELA tan PRONTO COMO la OIGA VOCEAR

DE LA PRENSA

«Por resolución del Secretario de Gobernación, se cede a la Asociación de Derecho la casa que perteneció a Orestes Ferrara».

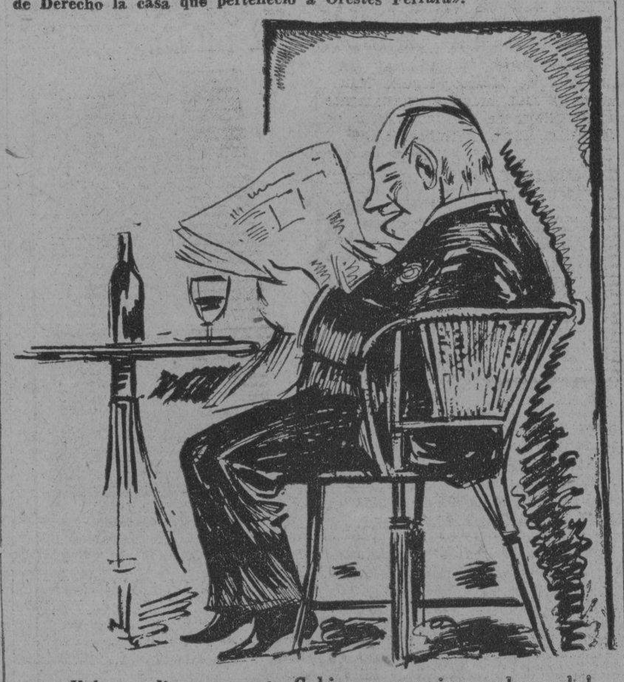

—¡Y luego dicen que este Gobierno no quiere ceder nada!

SE CELEBRARA EN ESTE MES LA 7A. CONFERENCIA ANUAL DE LA ASC. DE TECNICOS AZUCAREROS

Las sesiones tendrán efecto los días 20, 21 y 22 y ya están designados los presidentes de las comisiones. Se espera que el Gobierno, facilitará una oficina para la Asociación

En 1927, cuando celebró en la Habana su Segunda Conferencia trienal la Sociedad Internacional de Técnicos Azucareros, no había una organización de esa índole en Cuba y la fundaron unos cuantos hombres de buena voluntad, con éxito extraordiario.

Actualmente preparara su Séptima Conferencia Anual que promete ser brillante. Las sesiones tendrán efecto durante los días 20, 21 y 22 del corriente mes, estando ya designados los Presidentes de las Comisiones que son C. E. Beauchamp, Agricultura; C. C. Kaar, Fabricación; L. A. Tromp, Ingeniería, y C. J. Bourbaki, Productos secundarios.

Los trabajos deben mandarse al Presidente de la Sección correspondiente, en la Secretaría de la Asociación, Manzana de Gómez 555.

Dada la labor realizada por ésta, se confía en que el Gobierno, considerándola, como realmente es, una organización de utilidad nacional, le facilitará una oficina permanente en cualquiera de los muchos edificios del Estado.

La Asociación no sólo organiza conferencias, publica su labor y evacua consultas, sino que está dispuesta a resolver cualquier problema técnico que le planteen en Cuba o desde el extranjero, por poseer expertos muy capacitados en esas materias.

Su actual Directiva aspira a que ella sea un Clearing House para problemas de índole técnica de la Industria azucarera.

Quedan invitados, por este medio, todos los técnicos azucareros a la Séptima Conferencia que se iniciará a las diez y media de la mañana en los salones de la Sociedad Cubana de Ingenieros, Avenida de Bélgica número 4.

HA FALLECIDO AYER UN FAMOSO VIAJERO DE LOS E. UNIDOS A LOS 77 AÑOS

BOURNEMOUTH, diciembre 1. AP.—Ha fallecido hoy en esta localidad Harry Dewindt, que en 1901 y 1902 realizó un viaje a pie y a caballo desde París a New York.

Dewindt tenía 77 años de edad.

Cuando en un intento anterior había llegado al Estrecho de Behring, Dewindt estuvo a punto de perecer a causa de romperse el hielo sobre el cual hacía el viaje.

BRASIL

PORTO NATAL, Brasil, diciembre 1. AP. Infórmase por conducto fidedigno, que el aviador norteamericano Charles A. Lindbergh vendrá mañana por los aires de Porto Praia al Brasil.

Cuba no estará sola en la Conferencia de Montevideo.

La delegación de Haití ha hecho declaración oficial de que apoyará a nuestra nación en su política anti-intervencionista.

Además, se espera que estalle una revuelta en Uruguay. Y que tendremos entonces también de nuestra parte a los revolucionarios auténticos uruguayos.

HOY SERA PRESENTADO AL DR. GRAU, EL DECRETO QUE OBLIGA A LA SINDICALIZACION OBRERA

El Secretario del Trabajo, ya lo tiene redactado. En él se dispone la forma de crear los Sindicatos y los contratos colectivos del trabajo. Manera de disolver los Sindicatos

El decreto de Sindicalización, que, en la tarde de ayer pensó el señor Fernández de Velazco, Secretario del Trabajo, poner a la firma del Presidente de la República, no tendrá esa sanción, sino hoy, previa algunas modificaciones, no esenciales, que se le han introducido.

Lo esencial del decreto se condensa en los siguientes extremos: creación del Sindicato del Ramo, siempre que existan trabajando, por lo menos veinticinco obreros, resolviéndose por el sesenta por ciento de los inscriptos, la forma y organización del mismo, quedando sindicado, obligatoriamente, el cuarenta por ciento restante.

El Sindicato dará cuenta a la Empresa, y solicitará el reconocimiento, que le será otorgado, necesariamente. A esta solicitud, acompañará sus bases de trabajo, y, si la Empresa o Patrón no las acepta, en primera y segunda instancia, se someterán al Arbitraje Obligatorio, cuyo laudo, si no es aceptado por los litigantes, la Secretaría del Trabajo tendrá la facultad de hacerlo obligatorio, bien por ella misma, o por el Delegado que actúe en su representación.

CONTRATOS DE TRABAJO

Los contratos colectivos de trabajo, son creados por el decreto y sus condiciones son las siguientes: trabajo que se realizará, horario de la jornada, precio del jornal, pagos al personal y forma de admisión, ascensos y manera de despedirlos.

Finalmente, dispone el decreto que, si el cincuenta por ciento de los inscriptos en el Sindicato, deciden romper con el mismo, éste perderá su fuerza coactiva y obligatoria, pudiendo los que se separen formar otra asociación o sindicato análogo.

LA COMISION JURIDICA ASESORA PUEDE DECIRSE QUE AHORA SE HALLA VIRTUALMENTE DISUELTA

Con la renuncia del Dr. Azcárate, presentada ayer, son doce los que han declinado la designación hecha por un decreto presidencial. Con solo doce, no hay fuerza legal

De fuente absolutamente fidedigna hemos conocido aye rque el Dr. Eduardo Azcárate, perteneciente a la Comisión Jurídica Asesora, presentó su renuncia con carácter irrevocable. Esto viene a confirmar, que virtualmente ha quedado disuelto este organismo creado por Decreto Presidencial con el fin de asesorar al Ejecutivo sobre la promulgación de Leyes y Decretos, pero que su principal finalidad era redactar la nueva Constitución de la República que después había de ser enviada a la Comisión Consultiva a fin de que, aprobada y revisada por ésta, se sometiera a un plebiscito.

Esta renuncia del Dr. Azcárate viene a ser la número doce de los miembros de esa Comisión que estaba compuesta de 24 Letrados. Antes que el Dr. Azcárate renunciaron: el Presidente de la misma, Dr. Ricardo Dolz; su Secretario, Dr. Ernesto Dihigo; y los Dres. Valverde, Tomeu, Cué, Carrera Justiz, Santos Jiménez, Armenteros y dos señores Letrados más cuyo nombre no nos viene ahora a la mente. Total, doce miembros.

VIRTUALMENTE DISUELTA

No hace falta, pues, que nos empeñemos en demostrar que dicha Comisión está de hecho disuelta. Estaba compuesta por 24 miembros de los cuales solamente quedan la mitad: doce. Ninguna de sus sesiones, pues, pueden ser legales ya que no pueden reunir el quórum suficiente que debe ser la mitad más no para que sus acuerdos tengan ferza de Ley al ser enviados a la Comisión Consultiva, y mucho menos ser presentados al plebiscito paru su aprobación.

Y si a lo anterior se agrega que a las sesiones concurren con regularidad solamente cuatro de los señores designados que son los designados por el Ejecutivo, y que el resto de los que aún no han renunciado concurren o no, se tendrá que convenir con nosotros en que la referida Comisión Jurídica Asesora está disuelta, pudiera decirse **por derecho propio.**

OBREROS DE "OMNIBUS DE LA HABANA", AFIRMAN QUE EXISTE MONOPOLIO EN EL S. PUBLICO

Han fracasado las gestiones para lograr la solución de las huelgas en los centrales «Boston» y «Delicias». Los obreros del transporte de carga y el problema tabacalero

La Secretaría del Trabajo, fué visitada ayer, nuevamente, por la misma Comisión de Obreros de «Omnibus de la Habana», que había solicitado nuevas rutas para la circulación de esos carros. En esta visita la mencionada Comisión afirmó que existía un monopolio de ese servicio público, formado por algunas empresas que se habían fusionado y que proyectan la creación de un Sindicato Nacional de la Industria Rodada, para lo cual ya vienen funcionando las necesarias comisiones de propaganda y de estudio y aporte de datos. Entienden los comisionados que los aspirantes a controlar la circulación de ómnibus en esta capital, impiden, con sus gestiones, que se les satisfaga en su petición de nuevas rutas para los «Omnibus de la Habana».

LAS HUELGAS EN «BOSTON» Y «DELICIAS»

Las huelgas en los centrales «Boston» y «Delicias», se han agudizado, últimamente. En el primero, han fracasado las gestiones que practicaron las autoridades, y se ha solicitado la mediación de un delegado de la Secretaría del Trabajo, para que actúe en el conflicto.

En «Delicias» el problema es mas grave, pues frente a la huelga de los obreros, la Administración ha respondido cerrando el departamento comercial y el hospital, afirmando que no los abrirá sino cuando aquélla se solucione plenamente.

SOLIDARIDAD CON LOS TORCEDORES

El Sindicato de Obreros de Transporte de Carga, se ha solidarizado con la huelga de los torcedores, adhiriéndose a la Confederación Obrera de Cuba. Igualmente, decidieron practicar el boycot contra el express «Habana», fundándose en que esta empresa despidió a algunos empleados y obreros sin liquidarles, totalmente, sus haberes.

EN EL BAÑO DEL CITADO BUQUE SE CORTO LAS VENAS DE LOS BRAZOS, EMPLEANDO UNA NAVAJA

El trasatlántico alemán «Orinoco» no llegará de Europa hasta el lunes próximo. Nos visita el Presidente del «First National Bank» de California. Noticias del Puerto

A bordo del buque eléctrico Virginia, llegado ayer a nuestro puerto, en su viaje de San Francisco y Panamá y rumbo a New York, se registró antier un hecho de sangre, un pasajero, millonario por cierto, trató de suicidarse, cortándose las venas de los brazos, con una navaja Gillette.

En el aludido buque viaja, rumbo a New York, el pasajero Adolph Solomón, de nacionalidad americena, de 52 años de edad, ya retirado de sus negocios; quien, a las diez de la mañana, del mencionado día, se introdujo en el baño del buque, disponiéndose al suicidio, en la forma referida.

Por el pasillo cruzó uno de los camareros y pudo observar que del cuarto de baño salía sangre; sospechoso de algo anormal, penetró en él y vió, tendido y sangrante, sobre uno de los servicios, al pasajero Solomón, dando cuenta inmediata al doctor de a bordo, para que procediera a su cura.

Acto seguido, el doctor Bauman, recogió al suicida, llevándolo con rapidez a la enfermería, donde se le ligó las venas y se procedió a una cura preventiva, hasta llegar ayer a La Habana. Se encargaron del herido dos médicos cubanos, los doctores Rodríguez e Insúa, pertenecientes a la Asociación Cubana de Beneficencia,, quienes recomendaron una inmediata transfusión de sangre, que se practicó por el ofrecimiento de un donante de la misma Asociación Benéfica, antes aludida.

Al salir ayer tarde el buque para New York, el paciente se encontraba algo mejorado de las heridas.

EL ORINOCO

Por aerograma recibido en la Agencia de la Hamburguesa Americana, se sabe que la moto-nave alemana Orinoco, que viene de puertos de Europa, no llegará a nuestro Puerto, hasta el lunes a primera hora; trae carga general y 20 pasajeros de primera clase, 43 de segunda y 124 inmigrantes, así como pasajeros de tránsito para México.

Este buque regresará el día 23 del corriente, para salir, el mismo día, para puertos de Canarias, Norte de España, Francia, Inglaterra y Alemania, llevando carga y numerosos pasajeros.

EL CARRILLO

A las seis de la tarde llegó de Tela, el vapor americano Carrillo, que trae carga general y pasajeros para La Habana y de tránsito para New Orlenas, hacia donde siguió viaje esta madrugada, embarcando el Vicecónsul de Cuba en New Orleans, Arturo Finlay, hijo del Secretario de Sanidad y Rafael Carreras.

EL SIERRA VENTANA

En la Agencia del Lloyd Norte Alemán, se recibió ayer un cablegrama de Santa Cruz de Tenerife, notificando que ayer había arribado allí, el trasatlántico alemán Sierra Ventana, que seguirá viaje desde este puerto a Palmas, puertos del Norte de España, Francia, Inglaterra y Alemania, para donde lleva pasajeros de Cuba.

EL SENADOR MC. NARY

Ayer pasó por La Habana, a bordo del buque eléctrico Virginia, de la Panamá Pacific Line, Cal., Honorable el Estado de Oregon, Cal., Honorable Charles Mc. Nary y señora, que fué recibido a bordo por el Cónsul de los Estados Unidos en La Habana, Mr. Dumont y el Vicecónsul, Mr. Marvin.

EL CORREO DE LA FLORIDA

Anoche llegó de Tampa y Key West, el vapor americano Florida, que trajo carga general y 90 pasajeros, entre ellos, los señores Francisco Orta, Carlos Sánchez, Lizie Batet, Julia G. Castro, Rafael Gutiérrez y familia, José A. González, Caridad Lamar, María Duquesne y familia, Miguel Villegas, José D. Almagro, Juana L. Azpiazo, Carmen de la Guardia, Teresa y Carlos Zaldo, Adolfina Portilla, Emilio Linares, Nora E. Rocas, Manuel Loeches de Zorrilla, Adolfo Suárez, Gonzalo Varona, Emelina de Rocha, Dolores Vázquez, Juana M. D. de Zaldo, Elena G. de Deschapelles ,Eduardo O-Brien, Margaret y Lily Steinhart, nietas de Mr. Frank Steinhart, Aurelio Linares, Eduardo Crebb, Julia Murray, el doctor John K. Smith. Francisca H. Gato, Rafael Fernández y familia, Melquiades Montes, José A. González, Carlos Zaldo, Isabel Zaldo. Caridad Lamar, George Millington y otros.

PASAJEROS AL NORTE

En este buque embarcarán hoy, para Key West y Tampa, los señores Francisco Valdés Gómez y señora, Conrado Ramírez, Esteban de la Fe, Rosa Cuéllar de Angulo, Ismael y Enrique Angulo, Antonio Fernández; Rita M. Rodríguez, María Pérez. Gilbert Ortega, Isabel Sarmiento, doctor Carlos Weber, Conchita de Cárdenas, Lión, Herminia y Ana Hirzel. Margarita Moya y familia, Rosa Añón, el banquero americano Paul Sebesyer, María Baguer, Rafael María Oponte y otros.

MAGNATE NAVIERO

En el ferry Joseph R. Parrott, llegado ayer de Key West, vino el magnate de la Peninsular and Occidental Steamship Company, Mr. Daniel U. Wilder.

REBAJADA LA MULTA

En las últimas horas de la mañana de ayer, el Capitán del Puerto de La Habana, envió a las oficinas de la Peninsular and Occidental Steamship Company, consignataria del vapor americano Florida, la resolución definitiva de la multa impuesta al capitán del aludido buque, por infracción del Reglamento del Puerto, al tomar a la salida del Canal, después de haber sido despachado en el muelle del Arsenal, para Key West, a dos pasajeros de una lancha del crucero americano Richmond, surto en Puerto.

La multa impuesta al capitán del Florida, fué de 2,000 pesos, pero como en la declaración que hiciera el capitán White, al señor Buttari, que solamente había tomado un pasajero rebajó la penalidad a la cantidad de mil pesos, que deberá abonar el capitán o la casa consignataria, en el término de tres días ,o sea, a contar desde ayer, al lunes, a las doce del día.

EL VIRGINIA

De San Francisco, vía el Canal de Panamá, llegó ayer a nuestro Puerto, el buque eléctrico Virginia, que trajo carga general y pasajeros para La Habana y de tránsito para New York, hacia donde siguió viaje a yer, a las tres de la tarde.

En este buque llegaron los señores Frank Heath y señora, multimillonario americano, Presidente del First National Bank de California y Presidente del Banco Agrícola de San Francisco, que se dirige a New York, por carretera, desde Key West, para donde embarcará hoy en el vapor Florida.

Trae consigo un magnífico automóvil Cadillac, para llevar a cabo el recorrido.

De tránsito viajan, además del Senador Mc. Nary y su esposa, el escritor de cine Mr. Arturo Hornblown, autor devarias cintas cinematográficas, donde actúa el conocido actor Eddie Canton, Mr. Hornblown presta sus servicios, en la actualidad, en la Paramount y en los Artistas Unidos de Cine.

Viene de Hollywood en unión de su secretaria, la señorita Elizabth Hood.

Un grupo de agentes de seguros de la Surely Fidelity Company, que integran Howard Budley, George Cochran y familia, Asa Call y señora, Douglas Moore y señora, John Orcutt y el médico Wayland Morrison.

Los oficiales de la Policía de New York, James Kissane y Lewis Barret, que fueron recibidos en el muelle por el Teniente de la Policía del Turismo, señor Gustavo Balling y los vigilantes B. García y A. Azcárraga, que le saludaron en nombre de la Policía de La Habana.

El Administrador de Correos de Panamá, Mr. Henry Barta y señora, el Cónsul de Panamá en N. York, Julio Alvarado, los artistas Leonard y Albert Marton y el oficial de la Marina de Guerra americana, James H. Wilson y familia.

EL COMISIONADO DE INMIGRACION A SANTIAGO DE CUBA

Hoy por la mañana y en ómnibus embarcará para Santiago de Cuba, el Comisionado de Inmigración, doctor José María Bolaños, que va a preparar el reembarque del segundo contingente de inmigrantes antillanos, que saldrán el próximo lunes, en el vapor cubano Habaa, de la Empres Naviera de Cuba.

BUQUES QUE SE ESPERAN HOY

Se espera hoy el arribo del vapor iglés Orduña, de Valparaíso, con carga general y pasajeros para La Habana; de tránsito para Europa, el americano Oriente, de México, con carga y pasajeros para La Habana; de tránsito par New York, el americano Orizaba, de New York, con carga y pasajeros para La Habana y de tránsito para México.

EL PRESIDENT ADAMS

El lunes lleg ade New York, el vapor americano Presidet Adams que trae pasajeros y como carga 650 cajas de jabón Marsella, 350 sacos de frijoles, 116 barriles de óxido de zinc, 129 de especies, 39 sacos de nueces, 5 cajas de de canela y una caja de to-

El Honorable Chas Mc Nary y señora, Senador por el Estado de Oregón, Calf., que pasó ayer por la Habana a bordo del turbo-eléctrico «Virginia», en su viaje de San Francisco.

A TRAVES DE LA VIDA

Por HECTOR DE SAAVEDRA

EL PODER DE LA MENTIRA

Tomo el título de una novela de Johan Bojer, muy interesante, como todo lo que escribe este insigne noruego. Y ya ven ustedes que es de aquél país, en que salen, en enorme cantidad, magníficos adoquines para el pavimento de las calles, de donde nos llega esta verdad axiomática: no hay nada como la mentira.

No voy a examinarla. He notado que los cubanos tienen disposiciones para la síntesis y no para el análisis. Es porque son perezosos y el análisis impone un trabajo fatigoso. El sintetizar es cosa fácil, sobre todo de sobremesa y con un tabaco en la boca.

Otro insigne escritor ha tratado de «La decadencia de la mentira», pero esto no es acertado, porque la mentira triunfa siempre, ya que tiene diversas formas de presentarse. Es pura ficción literaria de una falsa psicología, el presentar con ejemplos y estudios caprichosos la decadencia de cuanto existe. La risa—dice otro eminente escritor—está en decadencia y como ésta, han perdido su prestigio los sentimientos más puros, que como divinos aromas perfuman la vida.

No hay tal. El ser humano, en todas sus manifestaciones morales es el mismo de los tiempos más remotos. Las máximas de Confucio señalan, tanto en los individuos, aisladamente, como en los Gobiernos, los mismos males que nosotros padecemos y que tratamos de corregir siempre con predicaciones sentenciosas y a veces con la elocuencia de las ametralladoras.

Y la mentira, como factor imperecedero se perpetúa asentada en la buena fe, que es la base más firme de su propósito.

Me dirán, que para contrarrestar eso, está el buen juicio, la lógica y la sana crítica. Pero, ¿quién posee estas cualidades? Varona, autor de un texto de Lógica, decía sonriendo irónicamente: «el corolario de los hechos más lógicos es a veces el absurdo». Y luego repetía con sarcasmo el dicho del estadista inglés: «la Lógica reina en todo el mundo, pero en Inglaterra lo que impera es el Parlamento».

Las personas de mejor sentir y más claro entendimiento están dispuestas a creer todo lo que se dice: desde el pensamiento del presidente Roosevelt hasta la forma en que va a actuar nuestro Gobierno ante las imposiciones de las circunstancias.

No puede negarse que el terreno es, desde hace algún tiempo, excesivamente feraz para nuestras preocupaciones. Nunca se ha presentado tal fecundidad de asuntos de que discurrir y nadie puede quejarse, en la Cuba de estos tiempos, que nuestra vida es lánguida y que sufriamos de «la decadencia» que abate al mundo entero.

¿Decadencia? Energía y muy grande hay en todos los sectores. El espíritu no se amilana por impresionante que sea la noticia. La otra tarde estaba yo, en el teatro «Encanto» reposando los nervios con una película sedante, cuando me puso la mano en el hombro un caballero que acababa de entrar y que me dijo, al oído:

—En el DIARIO hay un tiroteo formidable.

Me levanté como impulsado por un resorte y sin acordarme de que soy un hombre pacífico, prudente y timorato, corrí al periódico y ansioso pregunté a Desiderio Prado, que es el excelente funcionario que tiene a su cargo el ascensor:

—¿Qué ha ocurrido?

—¡Pues nada!—contestó con su calma habitual—que vinieron a echar discursos contra el DIARIO y la policía los dispersó disparando al aire.

¡Dichosa mentira! Lo único lamentable fué que al día siguiente no salió mi artículo y que el mismo Mr. Welles no supo decirme por qué causa.

Buena es la mentira que, a veces, se hace necesaria, pero como el cuentro, debe ser limitada. Hay que seguir teniendo fe a pesar del desaliento que nos produce cuando se descubre. De esas desilusiones está plagada la vida donde continuamente se sufre—como decía el pobre Enrique José Varona—el desencanto de la proximidad.

M.E.C.D. 2016

BROMAS Y VERAS

(Por J. ARISTIGUETA)

El señor Secretario de Gobernación ha tenido la amabilidad de explicarnos las ventajas técnicas del próximo Decreto-Ley 'de facto' que piensa poner a la firma del Presidente acerca de la sindicalización obligatoria; según declaraciones hechas a "El País" la cosa es así:

"Es posible que en el decreto ley se establezca la modificación de que en los problemas entre el capital y el trabajo sean tratados directamente por los comités de talleres, por éstar éstos más compenetrados con las necesidades de las fábricas y según las normas sindicales establecidas en países tan avanzados en esta materia como en la Unión de las Repúblicas Socialistas Soviéticas".

Así que, en los problemas entre el capital y el trabajo entenderán los comités de talleres por ser los más compenetrados con las necesidades de las fábricas, lo cual es lo mismo que si dijéramos que en los problemas de la organización del Ejército intervendrán los cocineros por ser los que mejor saben las necesidades de los cuerpos armados.

Porque, sin duda por lo bruto que somos, no hemos podido dar en qué tendrán que ver los problemas ECONOMICOS entre obreros y patronos, con el cumplimiento que de las máquinas (y no de las fábricas) puedan tener los comités de talleres.

La ciencia del señor Secretario del Trabajo y de la Gobernación tiene que ser mucho mayor que la nuestra, desde luego, porque él ha llegado a un alto puesto y nosotros no hemos pasado de ser un pequeño escritorzuelo, pero aún así, en esta era revolucionaria en que a todos nos está permitido algún atrevimiento, vamos a atrevernos a apuntar que, tomar como pauta una organización soviética, sindicalista, en la que el Sindicato es la forma del Estado, o el Estado mismo, para aplicarla a un estado de tipo Capitalista tiene la misma congruencia que esos parques ingleses que vemos por estas tierras del Trópico. Hacemos parques ingleses, casas escandinavas de tejados puntiagudos como si esperáramos grandes nevadas, y nos extasiamos ante lo original de tamañas bellezas. Así ahora adoptaremos esa forma rusa de un estado soviético en un país que no es soviético "todavía", y no nos extrañará nada si dentro de poco vemos a distinguidos caballeros, gobernantes y doctores que, por tomar pautas de Rusia, usen en Agosto, bajo el sol de Cuba, los hermosos abrigos de pieles de la Siberia: y no estaría mal del todo que, para ver cómo sientan por acá las modas rusas, los distinguidos gobernantes se dispusieran a usar esos gabanes, ¡pa que suden!

No sería de más apuntar una terrible sospecha que nos asalta acerca del funcionamiento de los sindicatos, y es si no estará en peligro la dual secretaría del Dr. Guiteras: porque tenemos algo así como una lejana referencia (lejana: europea y del c o oriental) acerca de que don tán organizados los sindicatos desaparecen las Secretarías y las Presidencias para no quedar más que esos Comités de las fábricas, que no tiene por misión entenderse con el Capital puesto que el Capital no existe; sinó integrar el propio Estado. Y así vendría a simplificarse el problema porque, si bien desaparecería de Cuba el Capital también desaparecerían las Secretarías y váyase lo uno por lo otro.

Y véase por dónde a nosotros se nos brinda un "chance" (que es como se dice ahora en bárbaro) para llegar a Palacio y sentarnos en la Presidencia sin más que cambiarle el nombre revolucionariamente, pues podría llamarse, por ejemplo, "Silla del Comité Central de las Repúblicas Socialistas Soviéticas Cubensis": porque, como en el Soviet no existe ley del cincuenta por ciento ni nada que se le parezca, sino que allí el trabajo es libre (?) y la tierra de todos (aunque no haya tierra de nadie) y la huelga está prohibida, y se trabaja lo que se puede o hasta no poder más, y la idea es de amor a toda la Humanidad, copiaremos el procedimiento los que tenemos capacidad para decir de corrido cuatro frases comunes de sabor libertario, y nos erigiremos en líderes, conductores de masas y libertadores del proletariado.

Y como daremos a los ciudadanos el derecho de defenderse por sí en los Tribunales, desaparecerán los abogados: y los médicos no se declararán en huelga porque los "controlaremos" y daremos vales para que coman si alcanza después de comer los obreros de primera, los de las fábricas, los de segunda, los del campo y los soldados.

Indudablemente vamos hacia el fin gracias a Rusia.

40 AÑOS DE ÉXITO
VINO-LEGÍTIMO
PEPTONA-BARNET
FERROFOSFATADO
3 Copitas alimentan más que 100 gramos CARNE FRESCA
Todo se asimila pronto sin digerir, descansa el estómago y el hígado
PREPARADO POR Droguería "Sarrá" - La Mayor

FARMACIA
DROGUERIA DE "JOHNSON"
DE TURNO LOS LUNES
Obispo 130 TELEFONO-A-2129.

LA MAYOR
35 EDIFICIOS
700 EMPLEADOS
SARRA
DROGUERIAS
ABIERTA TODOS LOS DIAS
TODA LA NOCHE LOS MARTES
A-3611

Farmacias de Turno

SABADO

HABANA

Ave de Italia Número 129	A-2172
Zenea y Perseverancia M-3202	M-7972
San Rafael 126	U-6902
Padre Varela número 117	A 4659
Plácido 4 (antes Bernaza) esq. a Obispo.	A-1235
Paula No 53	M-5462
Gral. Carrillo y Aramburu	U-6902
Gral Aranguren y Condesa	M-4516
Máximo Gómez 368 esquina a Matadero	M-4786
Zenea y Raimundo Cabrera	M-4634
Salud y Lealtad	M-5440
Finlay 115 entre Oquendo y M. González.	U-6712
Ave de Menocal y General Carrillo U-6890	U-6835
Gral. Aranguren y General Aguirre	M-4540
Máximo Gómez No 412	M-5371
Merced y Picota	M-8787
Aguila y Vives	M-4879
Ave de la República número 265	U-6822
Ave de Menocal número 72	U-8080
Padre Varela No 19	U-6855
Esperanza No 57	M-4034
Crespo y Refugio	M-4688
Máximo Gómez 128 esquina a Figura	M-8076
Ricla y San Ignacio	M-4710
Hospital y Jovellar	U-6680
Luz y Compostela	M-1900
Padre Varela 98	M-6657
Ave de Menocal número 42	
Oquendo y Víctor Muñoz	U-6803
Cárdenas No 55 A-2623	M-4591
Gervasio y Maloja	M-5155
Paseo de Martí número 104	M-5488
San José y Lealtad	A-9966
Aguila 134	M-6667

VEDADO

Zapata entre A. y B F-6065	F-1365
Ave Gral. Machado 500 esquina a 22 F-6164	F-2883
Calle 12 y 21	F-6172
Calle 5 No 40	F-5372
Ave de Wilson No 20.	F-6224
Calle 23 número 393 esquina a 4	F-6130

VIBORA

10 de Octubre y Avenida de Acosta	I-1179
10 de Octubre y Estrada Palma	I-7756 I-7716
Dolores y 16 Reparto Lawton	X-3053
Santa Catalina No 61	X-2317

JESUS DEL MONTE Y SANTOS SUAREZ

10 de Octubre No 367.	I-1492
Juan Delgado y Libertad	I-3536
10 de Octubre No 130	M-5303
Juan Bruno Zayas y Lacret. I-2727	I-2828
10 de Octubre No 267	I-7795

LUYANO

Cueto y Municipio	X-3048
16 y Pocita	X-2234
Ulacia y Carretera de Güines	X-2289
Fernández de Castro número 121.	I-7452

CERRO

Calzada del Cerro número 815	I-7272
Moreno 40 letra B.	I-7410
Calzada del Cerro número 891	I-7342
Florencia y San Quintín	I-7555

NOTA — Este grupo deberá prestar el servicio público todo el día y la noche de los Domingos y Fiesta y Duelo Nacional siguientes: Enero 15 y 28; Febrero 26; Abril 9; Mayo 20 y 21, Julio 2; Agosto 13, Septiembre 24; Noviembre 5; Diciembre 17.

NERVIOS SOBRESALTADOS

Los calma el Compuesto Vegetal de Lydia E. Pinkham

Cuando una está "que no puede más", que todo, hasta los hijos, le molestan . . . irritable y triste — pruébese esta medicina. Al 98% de las mujeres reporta alivio.

Le dará a usted la energía que le falta y la vida le volverá a parecer de color rosa.

VENTA ESPECIAL DE VESTIDOS DE SEDA y ABRIGOS MODERNOS

Precioso modelo de granité de seda; con detalles en color contrastante. Colores de la estación a SOLO $2-20.

ABRIGOS modernos desde $2-80.

VESTIDOS de crepes desde $1-00.

REFAJOS a 30 Cts.

PIJAMAS a 80 Cts.

ALMACENES BELLITA

NEPTUNO esq. a AMISTAD

CUÑITA

Cuando ustedes vean una familia que ostensiblemente está gastando lo que no tiene, aseguren que hay gato encerrado.

Y el mismo derecho hay a pensar eso de una nación excesivamente gastadora.

O sea el caso de Paraguay y Bolivia, empleando el dinero a manos llenas en una guerra costosa, que se prolonga días y más días, cual si fuera una huelga.

'Noche Montañesa' será brillante en Centro Castellano

Así lo aseguran los que ya laboran con esfuerzo para que el triunfo sea efectivo

El entusiasmo de los iniciadores de la «Noche Montañesa», no ha decaído ni un instante y han seguido los preparativos para el memorable acto que ha de tener lugar en los salones del Centro Castellano, sitos en Avenida de Bélgica número 2, (Egido), la noche del próximo miércoles, día 6 de diciembre.

La Junta de Gobierno, reitera por este medio la invitación a todos los socios y socias del Centro Castellano, así como a las demás personas de su amistad que deseen tomar parte en este acto, concurriendo al mismo, recordándoles que la Comisión de puerta dejará libre acceso a los salones sociales a todos, pero en el caso de que deseen proveerse de invitación, pueden solicitarla a la Secretaría y seguidamente le será entregada.

Especialmente se hace un llamamiento a la numerosa colonia montañesa de Cuba, para que dicha noche no deje de concurrir al acto, en el que han de saborear el dulce gusto de la «tierruca», por estar exclusivamente dedicado a «la montaña» y ser todos los asuntos que se pongan a la consideración del auditorio de puro «sabor montañés»

Aparte de otros números que han sido ya anunciados y que se volverán a repetir en el programa general, se pondrá en escena un juguete cómico por los reputados artistas señora Silvia Planas de Revuelta y señor Angel Iglesias, verificándose varias recitaciones de poesías, tanto montañesas como de diferentes estilos y gustos, el aplaudido y muy conocido recitador montañés, señor Vicente R. Revuelta, apellidado también «El Sacristán de Vargas».

LA FIESTA DEL VALLE DE LEMUS EN «LA TROPICAL»

Próximo está el día para la celebración del festival benéfico que la sociedad El Valle de Lemos celebrará en el salón Hropical a beneficio del distinguido asociado señor José Ramón López.

La Comisión organizadora tiene preparado un magnífico programa para el referido festival, que será amenizado por el renombrado septeto «Invasora Habanera» y la famosa orquesta de los Hermanos Palau.

Tarde alegre y de grato recuerdo, promete ser para todos los Lemeses, y sus simpatizadores, el día 10 de Diciembre próximo, día en que tendrá efecto la celebración del mencionado festival, y que, los hermosos jardines de La Tropical se verán concurridos por una enorme multitud de lindas damas y damitas que, con su presencia darán realce al mencionado festival.

SUSCRIBASE Y ANUNCIESE EN EL «DIARIO DE LA MARINA»

HABANERAS

LA MODA ACTUAL

MODELO DE TRAJE DE CALLE

Siguen viéndose los vestidos con detalles llamativos donde se concentra el atractivo mayor de la indumentaria femenina ya sea en un cuello, en los botones, en el cinturón, en cualquier adorno que lo haga resaltar puesto que la línea es sencilla y recta, sin nada que constituya asunto de gran interés.

El modelo que vemos aquí es de Crepé Marroquin negro, con un gran cuello de satín blanco y una bella hebilla de metal en el cinturón. Estos dos adornos forman el adorno del traje y donde se fijan todas las miradas. Las mangas de globo, en la parte superior, tienen un puño ceñido con botones que ajustan al brazo. Al borde del puño lleva una bota de satín que le ofrece un atractivo mayor al vestido afinando la mano.

BUENOS CONSEJOS

En los trajes modernos vemos cómo lucen las espaldas su desnudez y cuántas son arqueadas y deformes.

Es muy difícil encontrar unas espaldas perfectas; pero no lo es tanto que se conserven rectas si se tiene cuidado desde la edad temprana en usar posiciones que obliguen al cuerpo a mantenerse derecho.

Desde el punto de vista de la salud esas espaldas encorvadas hacia adelante pueden traer malas consecuencias, provocando una insuficiencia respiratoria. El aire no penetra en los pulmones convirtiéndose aquellos lugares donde no lo recibe, en refugio ideal para los microbios.

La mala posición del torso es la causa también de la deformidad del pecho que comprime el estómago y puede engendrar molestias en la digestión.

COMO SE DEBE SERVIR EL TE

Al decir un té nos referimos a una mesa servida con todas esas deliciosas golosinas que forman el buffet moderno, donde el té a veces brilla por su ausencia. La moda inglesa fué tomando arraigo en los Estados Unidos y de ahí la copiamos nosotros, que aunque no es de lo más adecuada para nuestro clima, resulta elegante anunciarla así.

En esos países citados, todas las familias, por humildes que sean, toman el té a las cinco de la tarde, acompañado de crema o leche, galleticas u otras pastas. En nuestro ambiente el té resulta una comida. Se sirve en el comedor, con el mejor servicio de manteles de encajes, vajillas y cubiertos acompañado de un adorno de flores en la mesa y en los aparadores.

Habrá bocaditos, jamones adornados, galantina trufada, gelatina de frutas croquetas de ave y pescado, pastelitos, ensalada de pollo y de langosta y aspid de foi-gras. Además, en una mesita aparte, se servirá el ponche de champagne y los helados vendrán servidos en sus conchas de la repostería. En otra, estará el té con la leche y el azúcar en una gran bandeja de plata, acompañado de las tazas correspondientes.

Para servir como es debido será necesario colocar un criado al lado de cada una de estas mesas para que atiendan separadamente lo que se les pida. En la mesa del centro estarán los dulces secos, las pastillitas de frutas, los cake, flanes, etc., que serán servidos por las mismas señoras.

Todo esto, como se comprenderá, está sujeto a la posición de cada familia. Donde no pueda servirse champagne se servirá sidra o naranjada, y los dulces y fiambres también podrán variarse al gusto. Ahora, yo aconsejo, que si no puede recibirse con todos los detalles que requiere el momento, en cuestión de calidad y servicio, es mejor no hacerlo, pues siempre hay tiempo de darles oportunidades a nuestras amigas para las cariñosas críticas.

A UNA JOVEN DIANA

El bosque, si tu planta lo emblanquece,
sólo es ya fondo de tu paz humana,
vasto motivo de tu fuga sana,
cuyo frescor tu huir franco ennoblece.
La luz del sol del día inmenso, crece
dando contra tus hombros. La mañana
es tu estela. Por tí la fuente mana
más, y el viento por tí más se embellece.
Evoco, al verte entre el verdor primero,
una altiva y pagana cacería...
A un tiempo eres cierva y cazadora.
¡Huyes, pero es de tí; persigues, pero
te persigues a tí, Diana bravía,
sin más pasión ni rumbo que la aurora!

Juan Ramón Jiménez.

MENU DEL DIA

Almuerzo	Comida
Martini dulce y seco.	Cantaloup.
Huevos Bechamel.	Sopa de ostiones.
Tamal en cazuela con pollo.	Croquetas mixtas.
Pierna de lechón. Platanitos.	Pollo Sauté con petit pois.
Ensalada de tomates.	Ensalada de lechugas.
Huevos reales con moles.	Omelette Soufleé de vainilla.

SOCIEDADES ESPAÑOLAS

Sobre el pago de las cuotas de la As. Dependientes

Son las cuotas a estas casas una necesidad imperiosa, para los socios, que deben pagarlas

Las entidades mutualistas, como la Asociación de Dependientes del Comercio, se nutren de las cuotas de sus socios; con ellas pagan los gastos diarios que ocasiona el mantenimiento del Sanatorio, de las Escuelas y demás servicios; atiende a los compromisos por empréstitos, deudas, garantizan los contratos por suministro, etc., etc., y como los reglamentos contienen derechos amplios reconocidos a los asociados, las necesidades de éstos son atendidas, sean o no lo sean, sin que en el primer caso la entidad cuente con más numerario que para el segundo. Y siendo ilimitada la capacidad de gasto del socio (al que se da lo que necesite) puede afirmarse que un solo enfermo—si su tratamiento es intenso y complicado—puede consumir con una sola estadía en la Quinta el importe de la cuota de muchos socios. Por eso, cuando un asociado piensa, al utilizar por vez primera la Quinta, que tiene más derecho que otros, porque ha pagado largos años sin hacer gastos, incurre en equivocación; pues que si es cierto que él no ha gastado, no lo es menos que otros gastaron por él, y que si todos gastaran a un tiempo la entidad de fijo que no podría subsistir. Lo que verdaderamente ocurre es que el asociado, al abonar largo tiempo sin gastar, hace posible que, cuando necesite utilizar los servicios, éstos se hallen prontos y prestos a ser utilizados. En cierto sentido el socio capitaliza, pero esta capitalización es la capitalización lícita, plausible, benefactora del que aporta hoy para que otros se beneficien, porque él tiene el mismo derecho a utilizar en el mañana la capitalización de los demás. Mas, no se ocultará a nadie que este sencillo sistema de organización económica tiene como base la contribución constante, segura, puntual y oportuna de los asociados. Al fallar la recaudación por concepto de cuotas, fallará, indefectiblemente, la potencia social y, lo que es más importante, su equilibrio económico. Son las cuotas a las entidades como la Asociación de Dependientes del Comercio lo que las gotas de sangre al organismo humano. Restarle cuotas es restarle vitalidad; y no abonar a tiempo las cuotas es provocar vida precaria, insuficiente para efectuar sobre el plano de las realidades que la Asociación confronta su obra magnífica.

PRO DEFENSA INTERESES DEL «CENTRO GALLEGO»

En la Junta Directiva de esta Agrupación se trataron los nombramientos siguientes:

A propuesta del Tesorero señor José Díaz Corral, se nombró Presidente de la Comisión de Propaganda al Segundo Vicepresidente señor Manuel Cobas Castelo y que dicha comisión se componga de quince vocales.

A propuesta del Presidente señor Francisco Mosquera Doval, es propuesto para la Comisión de Visita al Primer Vicepresidente señor Manuel Rodríguez Sánchez y se acuerda que sean cinco los miembros de ella por votación de nueve votos por cinco.

La Junta acuerda nombrar Presidente de Fiestas al Vicetesorero señor Generoso Vilarello y como Secretario al señor Manuel del Riego Jr., y que esta Comisión tuviera los vocales que creyera el Presidente de esa Comisión y que se nombrara anexo a las mismas un Comité de Damas.

Se aprueba provisionalmente el cliché de los recibos propuesto por el señor José Díaz Corral que se compone del Palacio del Centro Gallego en el medio y a cada lado de éste una esfinge de un hombre y en el otro lado una mujer. El señor Secundino Alvarez propone que se nombre una comisión de dos para estudiar este diseño y todo lo concerniente con el material de imprenta que necesite la Sociedad. Este nombramiento recayó en el señor José Díaz Corral y Secundino Alvarez.

El señor Rodríguez Sánchez ofrece dos libros de actas y la junta los acepta. El señor Alvarez indica que como hace falta un libro de Registro de Asociados y él mismo indica a la Junta que él se encarga de dicho libro.

Sobre la impresión del Reglamento, el señor Rodríguez Sánchez propone que se deje para más adelante.

El señor Joaquín Martínez propone que se celebre una junta general de afiliados y socios del Centro Gallego en particular para pedir su opinión y marchar de acuerdo para la destitución por el método legal de la Asamblea de Apoderados y la restitución de las Juntas Generales en el Centro Gallego, y señala a la Junta su opinión de que se celebre dicha junta antes del día 15 del mes de diciembre y se acuerda celebrarla.

CENTRO ASTURIANO: Hoy sábado, a las cuatro de la tarde, celebrará sesión el Comité Femenino.

NATURALES DEL CONCEJO DE LAS REGUERAS: Celebrarán Junta General en día 3, a las tres de la tarde, en el Centro Asturiano.

SOCIEDAD ESTUDIANTIL CONCEPCION ARENAL: Celebrará Junta general el día 5 del actual, a las ocho y media de la noche, en el Centro Gallego.

RECETAS DE COCINA

Pastillas de Guanábana

Se hace un almíbar con libra y media de azúcar agregándole una taza de pulpa de guanábana y se pone a cocinar hasta que se vea el fondo de la paila. Se baja y se bate seguido durante cinco minutos agregándole dos claras de huevos batidas a punto de merengue y se sigue batiendo para que se una bien. Entonces se echa en un mármol húmedo y cuando este bien frío se corta en cuadraditos o alfajores.

M. R. de FONTANILLS

LAS GRACIAS DE LA SRA. PILAR RODRIGUEZ

Esta fama nos envía esta carta palpitante de gratitud a todos los que la ayudaron a embarcarse para España, carta que insertamos con mucho gusto:

Habana, 29 de Noviembre de 1933

Sr. Cronista de Sociedades Españolas.—Ciudad.

Muy señor mío:

Desearía que por medio de ese periódico y en la sección que usted redacta, dar a conocer al público mi agradecimiento a las personas que intervinieron en las gestienes que se realizaron para conseguir embarcarme para mi tierra, ya que estoy enferma y carente de recursos en lo más mínimo.

Estas personas, que les estaré infinitamente agradecida, fueron, en primer lugar, el señor Vice Cónsul de España, que no ha reparado sacrificios; el señor Mayobre, de la Beneficencia Gallega, que tan bien se han portado ambos; y, finalmente, los que más se sacrificaron, los que más trabajaron y los que más hicieron por mí: la Sociedad «Unión de Villameá y Villaodrid», y en su nombre, la Comisión nombrada y que estaba integrada por los vecinos y amigos Daniel Trigo y Ramón Gutiérrez, así como su activo y diligente Secretario José A. González. Estos tres últimos, no cesaron hasta lograr lo que se propusieron, no parando un instante, ni reparando en sacrificios, tanto personales como sociales. A todos muchas gracias, les desea esta mujer que un día llegó a este hospitalario país en busca de fortuna y que ahora regresa a su tierra pobre y vencida.

Gracias anticipadas a usted por la publicación de estas líneas y queda muy atentamente,

Pilar Rodríguez.

LAS INSCRIPCIONES EN «HIJAS DE GALICIA»

Las inscripciones que diariamente se reciben en las oficinas de la Sociedad «Hijas de Galicia» patentizan las grandes simpatías que disfruta esa prestigiosa institución, debiéndose principalmente a la excelente asistencia sanitaria que hizo famoso a su admirable sanatorio «Concepción Arenal».

Tienen por norma los dirigentes de dicha Sociedad proporcionar a las asociadas todo cuanto necesitan hasta que recuperan la salud, no escatimando medicina alguna por costosa que sea, con tal de lograr la curación de las enfermas, las cuales se muestran de lo más satisfechas y se convierten en espontáneas propagandistas de las grandes ventajas que se obtienen perteneciendo a esa sociedad de protección a la mujer y al niño.

EN LA CASA DE SALUD

Ingresaron: Estrella Areán, María Elena Hervón, y los niños Humberto Llanes, Margarita Fernández, Silvia Verde y Angelita Verde.

Salieron, dadas de alta: Manuela Vilariño, María Lozano, María Dolores León, Aurora Rubio, Pilar González, Josefa Pazos, María de la Torre y los niños Joaquín Zaldívar y María Rosario Salgueiro.

MATINEE DEL DOMINGO EN EL «CENTRO CASTELLANO»

Continúan laborando activamtente los miembros de la Sección de Recreo y Adorno del «Club Imperial» en pro de la propaganda que le está haciendo a la grandiosa matinée bailable que celebrarán el próximo domingo, en los salones del Centro Castellano, y que es la segunda de la serie que tiene el propósito de celebrar este invierno.

En esta fiesta el programa bailable estará a cargo de la orquesta de Belisario López y del septeto Sonora Matancera, y se estará bailando desde la una de la tarde hasta las ocho de la noche.

Habrá una grata sorpresa para las damitas que concurran, a más de ser obsequiadas con flores y perfumes.

Los caballeros pagarán solamente la guardarropía, siendo la entrada gratis.

Gran homenaje a la directiva del Centro Asturiano

Tendrá lugar en La Tropical como coronación del Concurso Inscripciones que se celebra

Veinticinco días faltan para el plazo en que se cierra el otorgamiento del vale del esfuerzo para tomar parte en el banquete el día 31 de este mes y en el Salón Tropical se ha de rendir homenaje a la Junta Directiva del Centro Asturiano, día en que también se repartirán los obsequios a los triunfadores en el concurso de inscripciones que durante el presente año viene celebrando la Sección de Propaganda del Centro Astur.

Pues bien, como dato elocuente demostrativo de lo entusiasta de la campaña adicional, hemos visto en el día de ayer las boletas correspondientes a las ciento quince inscripciones tenidas en el día, de las cuales ochenta y cinco corresponden a nuevos socios y treinta a nuevas socias.

Este envío constante de boletas de inscripciones, este afán de superación que se advierte en la masa social, agitada de continuo por la labor formidable que viene desarrollando la Sección de Propaganda del Centro Asturiano, bajo la presidencia de su criollísimo Presidente el Sr. Eduardo Pérez Moreno, es la señal más acabada de la vitalidad del cuerpo social en cuanto se relaciona con la Sociedad, en la que se ve que el organismo lucha y luchará bien por vencer la crisis, por rebasar todos los obstáculos y por llegar en el año que se aproxima a la cifra calculada para que la Sociedad continúe cumpliendo con sus destinos.

Hace días hablamos de que ya estaban preparándose los planes del próximo año, y diremos que son tantos y tan variados, que difieren de los llevados a cabo en el presente año, pero que como obra estudiada serenamente ha de servir para que el Centro acreciente su lista social durante el venidero 1934.

Y no se queda a la zaga en cuanto a las fiestas de la terminación del presente año la Sección de Recreo y Adorno, que también pondrá de manifiesto su empuje y su preparación para organizar las fiestas sociales, que en el próximo año se espera que sean a menudo para solazar el espíritu de los socios, y para dar a la Sociedad una nueva modalidad en lo que a actos sencillos pero grandiosos, se refiere.

Por lo pronto, el mes de diciembre ha comenzado bien.

LA VERBENA DE HOY EN EL CLUB ESPAÑOL

Todo está admirablemente preparado para la primorosa y alegre verbena que habrá de celebrarse en la noche de hoy para encanto de sus asociados, en el elegante Club Español, de 17 y 6, en el elegante barrio del Vedado. Lucirá espléndida iluminación, obra de los magos de la luz; todo serán plantas, flores, banderas y la amenizará una brillante orquesta y un famoso sexteto, ejecutando dos programas de los más amenos en materia de bailables, propios de las verbenas.

Con tal motivo reina entre los socios del Club Español y de sus elegantes, graciosas y lindas amigas, un grandioso entusiasmo que es como un magnífico augurio de triunfo.

EL GRAN BAILE EN EL «CLUB HISPANO»

Las aguerridas huestes, que capitanea Manolo Zapico, y que integran la Sección de Fiestas del Hispano, por mediación de su entusiasta Secretario señor Angel Sante, nos informa que a petición de asiduas concurrentes a los bailes hispanófilos, han acordado transferir el monumental baile que tenían anunciada su celebración para el día 2 en horas de la noche en su hermoso y amplio local de Prado 125, para convertirlo en una matinée primera de una serie de ellas que tienen en proyecto.

Sépanlo así todos los que posean entradas para el susodicho baile, que las mismas tendrán valor para el día 10 del mes en curso, empezando el festival a las dos de la tarde para terminar a las ocho.

LIBRO OFICIAL
PARA EL REGISTRO DE EMPLEADOS

OBLIGATORIO PARA TODOS LOS COMERCIANTES O COMPAÑIAS QUE TENGAN EMPLEADOS, DE ACUERDO CON LOS DECRETOS 16933 Y 2513 DE 1933.

LIBRO OFICIAL
CON EL HORARIO PARA LOS JORNALEROS
OBLIGATORIO PARA TODOS LOS PATRONOS O COMPAÑIAS QUE TENGAN JORNALEROS DE ACUERDO CON LOS DECRETOS 1693 Y 2513 DE 1933

Precio de cada libro en la Habana $1.00
En los demás lugares de la República, franco de porte y certificado $1.20

UN FOLLETO CONTENIENDO:
LEY PROVISIONAL DE LA NATURALIZACION DEL TRABAJO (LEY DEL 50%).
DECRETO SOBRE LA JORNADA MAXIMA DE OCHO HORAS
y
REGLAMENTO GENERAL DE LA MISMA.
DECRETO-REGLAMENTO PARA LA ORGANIZACION SINDICAL
(Decretos 2583, 1693, 2513 y 2601 respectivamente).
Precio del ejemplar $0.20

De venta en:
LA MODERNA POESIA y LIBRERIA CERVANTES
Obispo 135 Galiano 62
Apartado 605. Apartado 1115.
PRECIOS ESPECIALES PARA LAS VENTAS AL POR MAYOR.

M.E.C.D. 2016

MATANCERAS

LAS ELISAS

El dos de diciembre.

Es en esta fecha, y no ayer, como creen algunos, que celebran su onomástico las que llevan el romántico nombre de Elisa.

Saludaré en primer término, entre las damas matanceras que están hoy de días a la señora Condesa viuda de Madan, nee Elisa Estrada Zenea.

Elisa Simeón de Lamadrid, que hoy reside en la Habana, para cuya ciudad se trasladó no ha mucho.

Elisa de la Concha de Almodóvar, que ha fijado su residencia en España, para donde embarcara hace dos meses.

Elisa Domínguez de Luque, la interesante «Mina», que será objeto hoy de halagos muchos por parte de sus amistades.

Y una dama ausente que también se recuerda siempre con gran afecto en la sociedad matancera: Elisa de las Heras de Sarría, así como a su hija Elisita Sarría de González.

Elisa Pastoriza a la que saludo cumplidamente.

Y Elisita Verdura y Carballo, flor delicada de aristocrática figura, de encantos subyugadores.

No olvidaré en esta fecha a una dama que en la sociedad de la Habana disfruta del más alto aprecio, de las mayores consideraciones: Elisa Barreras, la esposa del doctor Juan Manuel Menocal, Presidente que fué de la Audiencia de Matanzas por muchos años.

Tengan todas un día feliz.

SAN AURELIO TAMBIEN

Otra festividad hoy.

Celebran como las Elisas su onomástica fiesta en este día, los caballeros siguientes.

Aurelio Hernández, gran violinista que embarcara reciente para España, donde su hijo triunfa ruidosamente en ese campo del arte, al que le inculcara el padre su vocación.

Aurelio Pérez, Aurelio Piedra y Aurelio Rodríguez.

Y ausente ya de la crónica desde hace años, evocaré el nombre de quien en este día, tenía siempre mi primer saludo.

Aquel caballero intachable, aquel ejemplo de rectitud, integridad y bonhomía, que se llamó Aurelio Hernández Miró, el más joven de los Administradores que ha tenido el DIARIO DE LA MARINA.

Su recuerdo vive siempre en el afecto de sus amigos, y es por eso que hoy, con la oración que pronuncian los labios, va esta cita, que es testimonio de cariño y devoción.

LA BODA DE HOY

Un acto civil.

Tendrá efecto esta tarde, ante un grupo de íntimos de los contrayentes, el matrimonio civil de la señorita Lolita Solís y el joven Luis Villabella.

En la residencia de los esposos Marcos-Navarro, aquel palacete de la calle de Milanés, que fabricara Bonifacio Menéndez, se llevará a efecto la interesante ceremonia, precursora de la boda religiosa, que será el sábado próximo.

Luis y Lolita, después de efectuado su enlace emprenderán viaje a los Estados Unidos, donde pasarán los primeros días de su luna de miel.

Me cuento entre los invitados a esta nupcial ceremonia.

UN TEMA QUE PRIVA

Entre la juventud.

Es el baile que ofrecerá el domingo,—mañana—en horas de la prima noche, el Club Deportivo, que preside el doctor Carlos Valdés Cartaya.

Comenzará a las ocho la fiesta, prolongándose hasta las once, ya que así lo exigen las circunstancias.

Una afamada orquesta tendrá a su cargo el programa, y repartidas ya las invitaciones entre nuestras familias, no es aventurado augurar que se verá el Deportivo esa noche del tres, favorecido por los mejores elementos de nuestra sociedad.

EN LA CATEDRAL

Con gran brillantez.

Vienen así celebrándose los cultos a la Virgen Milagrosa, precursores de la gran fiesta que tendrá efecto el ocho de diciembre, día de la Purísima Concepción.

Las Hijas de María de la Catedral y su Director Espiritual, el doctor Jenaro Suárez, invitan a todas nuestras familias a estas fiestas religiosas, que el Párroco de la Catedral dedica al sufragio de las almas de los mártires de la Patria, a los que cayeron en aras del ideal de libertad de nuestra República.

AVE DEL PARAISO

Hoy en «Velasco».

He ahí el título de la film, que pasará esta noche por el lienzo del teatro de frente al parque.

Dolores del Río, la mexicanita que ha sabido imponerse en el trono de Hollywood, y que llena con su nombre y con su romántica belleza los carteles de los más afamados teatros, es la protagonista de esta film, en que también se destaca por su actuación Joel Mc Crea, otro astro del celuloide.

Se proyecta también esa noche en el lienzo de «Velasco», la película «Los secretos de la Policía Secreta», por Gwili Andrew y Frank Moran.

DE ENFERMOS

Nombres en el capítulo.

El primero el del doctor Domingo Rusinyol, que ha estado recluído en sus habitaciones, padeciendo de molesto mal.

Está ya muy mejorado y en franco período de restablecimiento.

También así, ya de alta, la señorita Carmita Urréchaga, la gentilísima mademoiselle que es hija del popular comerciante de esta plaza Alberto Urréchaga.

Y padeciendo aún de un mal que la retiene en el lecho, está la señorita Esther Veulens de Isalgué, por cuya mejoría formulo votos muy fervientes.

DE DUELO

José Ramón García.

Van estas líneas de pésame hasta el Administrador del Banco National City de la ciudad de Cárdenas, que pasa en los actuales momentos por el dolor de haber perdido a su tío el señor José García Ramírez que militó en el comercio de esta plaza por largos años.

En la Habana, donde residía en estos últimos tiempos el señor García, entregó su alma a Dios, rodeado de los afectos y los cariños de sus amantes familiares.

Para todos mi pésame.

CONSUELO ALVAREZ

De días ayer.

Se vió muy congratulada por sus compañeras del Magisterio y por sus infinitas amistades, la culta educadora que se destaca entre el grupo de mujeres que tanto auxilió a la revolución cubana.

Estuvo en los campos de la Independencia la señora Consuelo Alvarez y sufrió como los suyos, los horrores de aquella guerra que culminó en el cese de la dominación española en esta isla.

La señora Alvarez, que tiene gran prestigio en ese campo de la enseñanza a la que ha dedicado todos sus afanes, gozó de un día pleno de satisfacciones y halagos ayer.

GRAN ESPECTACION

Entre los radio-fans.

A la hora que escribo esta correspondencia, horas antes de celebrarse el concierto que tiene anunciado de nueve a diez de la noche, por la Estación de la Torre, el maestro Ojanguren, existe entre nuestras familias la espectación más grande por disfrutar de esas horas de música selecta, escogidísima, que en su «Hora Azul» brindará Yoya Herques, que la dirige.

El rango de los cantantes que toman parte en esa audición, la crema de nuestro dilettantismo, y las simpatías de que disfruta Yoya, hacen tema que se impone esta iniciativa felicísima suya.

Hablaré mañana de esta audición que ha de repetirse antes que finalice el año, según mis noticias.

LA ULTIMA NOTA

Para felicitar a Florentino Fernández, que ha sido designado para un alto cargo en las oficinas de la Aduana de esta ciudad.

Muy querido entre nuestra juventud, muy popular en el Liceo, Florentino Fernández Granadillo, su designación se ha recibido con verdadero agrado por todos.

Enhorabuena.

Manolo JARQUIN

"LA MARIPOSA"

sigue LIQUIDANDO todas sus mercancías de LOZA, CRISTALERIA Y ALUMINIO

VAJILLAS de semi porcelana, «Luis XVI».—57 piezas $8.00

JUEGOS DE COPAS, modernista, color ámbar, con 30 PIEZAS, a $5.50

Baterías de cocina con 20 Piezas, a $3.50

Vea las secciones de todos nuestros artículos, a 5 — 10 — 15 y 20 Cts.

LOCERIA Y CRISTALERIA

"LA MARIPOSA"

GALIANO 56.—TELF. M-6127

(Entre Neptuno y Concordia)

Envíos al interior con flete adicional

LA CASA QUE MAS BARATO VENDE

—Que forman parte de nuestra nueva y extensa colección de—

vestidos de sport
sweaters sayas
sombreros
—de sport
boinas scarfs
cinturones
escarpines

visítenos!

SANCHEZ Y ARAOZ

O'REILLY 87 A-0481

«Zafra libre; el grito unánime de Cuba».

Esto asegura «Información»; pero la amistad no nos ciega.

¡Es otro el grito unánime de Cuba!

Crónica Habanera

BODA ARISTOCRATICA

CONCHITA DE CARDENAS

Anoche contrajeron matrimonio en la Iglesia Parroquial del Vedado, Conchita de Cárdenas y de Goicoechea y Andrés Weber y Guell, jóvenes estimadísimos, pertenecientes a antiguas familias de la sociedad habanera.

Boda, la más lucida de la temporada invernal que se inicia, a la cual asistió una extensa representación de nuestro mundo elegante.

La señorita de Cárdenas, en cuya familia se han destacado por su belleza un gran número de damas cubanas, confirmó anoche la tradición familiar al cruzar la senda nupcial, bella y radiante, entre murmullos de simpatía y admiración.

Iba conducida por el doctor Andrés Weber, padre del novio, y precedida por dos heraldos diminutos y encantadores, sus lindas sobrinas Margarita y María Sardiña y de Cárdenas, vestidas con vaporosos trajes azules y tocas del mismo color, confeccionadas por la señorita Nelly Ordóñez.

La elegante toilette de la novia, era un precioso modelo de la colección de «Worth» denominado «Hymenee», interpretado maravillosamente en «velours petale de rose», por Bernabeu, el conocido modisto. El velo, de verdadero encaje de «point a l'aiguille», lo sostenía por un cache- peigne de pequeñas hojas de callas.

El ramo nupcial, creación admirable de la «Casa Trías», estaba hecho de callas, con fino musgo de helechos de montaña.

Trías, también tuvo a su cargo el decorado del aristocrático templo, cuyas naves resplandecían engalanadas artísticamente.

Profusamente distribuídas en el altar, las palmas arecas hacían resaltar la imagen del Sagrado Corazón de Jesús, rodeada por un inmenso arco de callas y azucenas.

Allí esperaba a su prometida, el novio, joven y distinguido odontólogo que se ha destacado en el ejercicio de su carrera.

Los contrayentes fueron apadrinados por el doctor Andrés Weber, y por la gentilísima dama María de Goicoechea viuda de Cárdenas, madre de la novia.

El doctor Joaquín Weber, hermano del novio, firmó como testigo por parte de Conchita, en unión de los señores Pablo G. Mendoza, Marcial Facio y Septimio Sardiña.

Por él testificaron, los doctores Ignacio R. Weber y Leonardo Sorzano Jorrín, el Ingeniero Silvio de Cárdenas y el joven Marqués de Casa Núñez de Villavicencio.

La boda civil, se verificó en la misma iglesia, terminada la religiosa, ante el conocido notario Leonardo Sorzano Jorrín. Fueron testigos de este acto, por ella, los señores Fernando de Cárdenas y de la Luz, y Rafael de Cárdenas; y por él, el señor Adolfo Müller y el Ingeniero Septimio C. Sardiña.

La concurrencia.

Un grupo prestigioso y distinguido de damas y caballeros de nuestro gran mundo.

Entre las primeras recordamos a las siguientes señoras:

La madre del novio, Ninina Guell de Weber, muy elegante.

La condesa de Buenavista.

Nieves Durañona viuda de Goicochea, Susanita de Cárdenas de Arango, Eugenia Sagrera de Sardiña, Georgina Serpa de Arnoldson, Angela Díaz Albertini de Perdomo, María Martín viuda de Plá, Margarita del Monte viuda de Sánchez.

María Ojea.

María Arango de Etchegoyen, Nena Zayas viuda de Bonnet, Mercita Guell viuda de Diago, Teté Villaurrutia viuda de Martínez Lucía Horstman de Weiss, Conchita Porto de Cárdenas, Pilar Bolet viuda de Ponce León, Luisa Gendreau de Moas.

Carlota Ponce de León viuda de Zaldo, Serafina Coca de Fernández Morell, Josefina Armand viuda de Martínez, Nena Arcilla de Ruiloba, Aimée Andux de Iduate, Lolita Fernández de Velasco de Montalvo, Rosa Blanca de Cárdenas de Castro.

Pepa Echarte de Franca.

María Zorrilla viuda de Milagros, Piedad del Junto de Alfonso, María Herrera viuda de Rojas, Nena Díaz Albertini de Meneses, María Antonia Govín de Diago.

Nena Ariosa de Cárdenas.

Adolfina Vignau de Cárdenas.

Cuca Ariosa viuda de Arango, Ofelia Coca de Sorzano Jorrín, Matilde Ferrer de Pagés, Carmen Freyre de Lamadrid, María Gobel viuda de Fernández.

Zenaida Gutiérrez de Mencía.

Celia de Cárdenas de Morales, Angélica Pedro de Forcade, Zoila Noroña de Reyes, Margot de Cárdenas de Montes, Dolores Escalera de Smith, María Antonio Souza de Ramírez, María Usabiaga de Barrueco, Margarita Zayas de Dufau.

Elena de Cárdenas de Sardiña, bellísima hermana de la novia.

Carmelina Guzmán de Alfonso.

Georgina Menocal de Sardiña.

Alicia Nadal de Menocal.

La Condesa de Jaruco.

La Marquesa de Justiz de Santa Ana.

Cheita Tagle de Alfonso, Nena Romero de Theye, Lily Longa de Arellano, Lily Goicochea de Camara, Adolfina Valdés Cantero de Martínez, María Larrea de Suero, Martha Heydrich de Guastella, Clara Rivero de Suárez, María Antonia Batista de Fernández Morell.

Rita María Arango de O'Naghten, Conchita Plá de Juncadella, Julita Arellano de Romaguera, Gloria Montalvo de García Ordoñez, Raquel Larrea de Plá, Adriana Martínez de Sánchez, Carlotica Cautfield de Montoulieu.

Graciella Párraga de Maduro.

Margarita Sorzano de Hernández.

Graciella Heydrich de Madan, Nena Mañach de Mataccena, Elena Diago de Cano, Fina Diago de Arellano, Dulce María Reyes Gavilán de Pujals, Florinda Pollán de Alvarez.

Dulce María Blanco de Cárdenas.

Rosita Alfonso de Beale.

Sofía Arenal de Cárdenas.

Adriana Bachiller de Miñoso, Nenita Rodríguez de Rodríguez, Maríta Barrueco de Martínez Pedro, Olga Méndez de Cárdenas, María Francisca de la Sierra de Baró, Alicia Morales de Ravena, Rosita de Castro de Centurión.

Henriette Le Mat de Labarrere.

Carmen Herminia Carranza de Maruri, María Antonia Bonnet de Domínguez, Carmelina Terry de Gutiérrez Lee, Clotilde Alacán de Arnoldson.

Lolita de la Concepción de Trías.

Alicia Walter de Delgado, Conchita Delgado de Rodríguez Baz, Terina Loza de Diago, Anita Souza de Roca, Carmela Ramírez de del Junco.

Señoritas:

Hortensia y María Luisa de Cárdenas, bellas hermanas de la novia.

La gentil hermana del novio, Ofelia Weber.

María Antonia Morales.

Bebé, Mercy y Elita Gaston.

Charito Ortiz, Ninina Gómez de Molina, María Luisita Kohly, Aguedita Demestre, Josefina de Cárdenas, Rosa Herrera María Elena y Mercedes Alvarez Pedroso.

Otilia, Josefina y Alicia Ruz.

Teresita Moas.

Mercedes Sosa.

Margot Andux, Angelita Echarte, Aurelia Aróstegui, Lily Casuso, Estela Echarte, Emma Montejo, Angelita Guilló María Gaston, Luisa Fernández Morell.

Mina Alvarez.

María Teresa, María Antonia y Cristina Mendoza.

María Antonia y Silvia Freyre.

Josefina Arellano.

María Teresa Sánchez, Josefina Bonnet, Laura, Loló y Elena Angulo, Fina y Luisa Fernández Morell, María Antonia Ramírez, Maggie y Beba Smith, Carmelina Muñoz, Nina de los Reyes.

Maggie Dufau.

Gina y María Luisa Arango, Alicia Menocal, Martha y Mercedes Castro Montejo, Maríita de Cárdenas, Terina Meléndez.

Gloria Juarrero.

Chela Miranda.

Alicia Morales.

Eugenia y Adriana Martínez, Aidita y Beatriz Muñoz, Lolita Mesa, Hilda Taquechel, Natalia Ruiloba.

Josefina Martínez Armand.

Cusita Lago.

Cuca Valiente.

María Antonia Alvarez, Lucila Morales, Titina Rojas, Josefina y Pilar Lombillo, Beatriz Aguiar, Alicia Arellano.

Matildita Pagés.

Martha Pajals, Anais Fernández Centurión, Hortensia Milagros, María Luisa Arellano, Tina Arias, Estela Arango.

Silvia Julia y Serafina Sorzano.

Elena Alfonso.

Margarita Madrazo, Rosina Guastella, Mercy Montoulieu, Carmelina del Junco, Micaela y Susana Zayas, Silvia Sánchez Toledo, Emelia Torres, Enriqueta Batista, María Teresa Bassave, Estela Arraiz, Josefina Morales de los Ríos.

Cecilia Conchita y Territa Boada.

Martha de Castro.

Estrella y Herminia López Clausó.

María Julia y Elodia de Cárdenas.

LA BODA DE AYER

En la tarde de ayer se celebró, en la Capilla de la Casa de Beneficencia y Maternidad, la boda de la gentil señorita Dulce María Modesta Valdés, con el señor Filiberto Estévez y Salazar.

Por falta de espacio, nos vemos precisados a aplazar para mañana la reseña de esta interesante ceremonia, que fué presenciada por una selecta concurrencia.

LA EXPOSICION GATTORNO

Para las cinco y media de la tarde de hoy, está señalada en el Lyceum, la clausura de la exposición Gattorno, acto que promete verse muy concurrido.

Las notables obras del famoso pintor cubano, han sido celebradísimas por las numerosas personas que a diario han visitado la exposición

PRO ARTE MUSICAL

En el gran salón de actos de la Sociedad Pro Arte Musical, será develado esta tarde, a las cinco y media, el retrato al óleo de la señora María Teresa García Montes de Giberga, fundadora y Presidenta durante doce años, de dicha Institución.

A continuación insertamos el programa de este magnífico acto en memoria de aquella ilustre cubana, para el que han sido invitados todos los socios de Pro Arte.

Programa:

Discurso del Dr. Pastor del Río, leído por la señora Natalia Aróstegui de Suárez.

Traumeri, de Schumann.

At dawing, de Charles Wakefield Candam.

Arpa, señora Margarita Montero de Incián.

Violines, Emilio Hospital y Edgardo Estrada Piña.

Viola, Gustavo Killman.

Violoncello, Roger Dugat.

Largo, de Handel.

Sueño de amor, de Liszt.

Señora Dulce María Blanco de Cárdenas.

CEREMONIA NUPCIAL

Entre las numerosas bodas que se celebrarán en este mes, se encuentra la de la encantadora señorita Setenie de Castro y Rivero con el joven Alberto Juliachs y Mon.

Ha sido fijada la dicha ceremonia para el domingo diecisiete, a las seis de la tarde, en la Capilla del Colegio de Belén.

(Continúa en la pág. SIETE)

El mejor surtido de artículos para la temporada invernal a precios nunca igualados.

30.000 sobres conteniendo infinidad de regalos de gran valor.

Actuará durante los primeros días, en la plantaforma de la Feria internacional la orquesta de señoritas "Renovación".

Vea esta noche la grandiosa exposición de nuestras 19 vidrieras y en ellas admirará Arte, Belleza, Elegancia.

Aprovechen las oportunidades que les ofrece la casa más popular de Cuba.

Los Precios Fijos

REINA - AGUILA - ESTRELLA

"TRIANON"

La Peleteria de Moda

Zapatos de charol negro cristal con pespuntes negros. Tacón alto.

$3.00

J. Alvarez

Neptuno y San Nicolás.

Teléfono A-7004

NOTA: al interior 25 cts. extra.

VINO y JARABE DE DUSART

al Lactofosfato de Cal

El JARABE DE DUSART se prescribe a las nodrizas durante la lactancia, a los niños para fortalecerlos y desarrollarlos, así como EL VINO DE DUSART se receta en la Anemia, colores pálidos de las jóvenes, y a las madres durante el embarazo

PARIS, 8, rue Vivienne

Y EN TODAS LAS FARMACIAS

$42.000

Cedo crédito hipotecario, grava propiedad en la Habana que vale hoy $300.000, tiene buen interés, pagan puntual (pierdo algo).

ALBERTO CUERVO

Obispo 59. Altos M.1537.

No Mas Canas

Póngase a la Moda; quítese algunos años.

Para teñir el cabello (y el bigote) no hay nada mejor que una tintura que Ud. mismo puede preparar en 5 minutos. Sólo necesita ½ litro de agua, una cucharada de glicerina y una caja de Compuesto de Barbo. Si gusta puede añadir 3 cucharadas de bay rum o de agua de Colonia. Compre estos ingredientes en la botica, mézclelos y úselos para teñir sus canas. El Compuesto de Barbo lleva instrucciones completas.

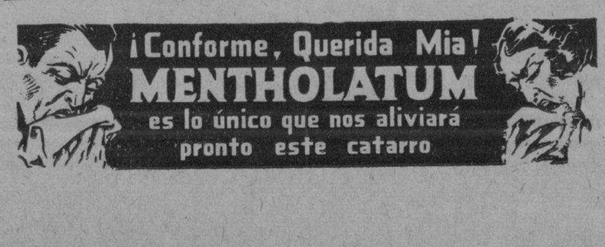

M.E.C.D. 2016

TEATROS Y CINEMAS

DOUGLAS FAIRBANKS, JR., SE PONE ROMANTICO, A SU PESAR

El conocia la fuerte atracción de la ternura, pero el corazón de un «campeón» no debía dejarse ablandar por «ñoñerías». Sin embargo, como viste bien, una nota débil, en el ambiente rudo de un match de boxeo, su primer saludo, una vez victorioso, es para la madre lejana y espectante (y por añadidura ficticia), le suma simpatías ese detalle cariñoso cuando ha dejado sin sentido a su rival.

Practicaba todo lo contrario que predicaba, y se creyó que él era el valiente y formidable luchador, tan duro de puños como de corazón. Pero sucedió que un día se vió complicado en un asesinato y tuvo que esconderse; él había muerto en un accidente automovilístico y si quería seguir viviendo, debía morir, paradojas que tiene la vida.

Y aquí comienza el trabajo sutil que hacen una cara linda y unos niños alegres. Huyendo, cayó entre esos nikos enfermos y mujeres buenas y por añadidura, bonita una. Y aquel duro y agrio boxeador llega, transformado muy a su pesar, por un amor que él mismo no comprende, a exponerse a caer en manos de la justicia para aliviar y consolar un hogar. El, que no conoció ternuras maternales. Y el milagro se hizo y del orgulloso campeón quedó hecho un gran enamorado: un «sucker», según su calificativo anterior. Buen trabajo el que realiza Douglas Fairbanks, Jr. Ha sufrido un gran cambio, con ventaja, en su físico y en su arte, no le queda lejos el día de la completa conquista y tendremos en él un actor consciente y culto. Loretta Young, un poema de ternura, y Aline Mc Mahon, Guy Kibbee, Lyle Talbot, Fifi Dorsay, Shirley Girey, George Meeker y la simpática Farina más crecidita y siempre de «muchacho», aportando a esta cinta la colaboración más excelente.

Actividad, acción, movimiento, ambiente vulgar de hombres que luchan sin prejuicios por la vida, tiene esta cinta la particularidad de presentar con tal maña la nota sentimental, que dulcifica hábilmente la impresión grosera y disimula la aspereza de ciertas ocasiones.

Logra, además en el espectador, un interés vivísimo y se sigue con ansias la «Vida Privada de Jimmy Dolan».

«Campoamor» ha de conservar varios días esta cinta.

NOTAS

ENCANTO: «LAS VACACIONES DEL REY»

Hoy y mañana, por última vez, se exhibirá la lujosa producción «Las vacaciones del rey», donde actúan el eminente actor George Arliss, Patricia Ellis y Dick Powell. George Arliss que es uno de los más grandes actores de Norteamérica, está en esta película mejor que en ninguna otra de las que de él se han presentado anteriormente.

Mañana en matinée, desde la una en punto «Carita de Cielo», preciosa película de Bárbara Stanwyck y George Brent; «Las vacaciones del rey» y por último, la magnífica cinta toda en colores «Los crímenes del museo».

El lunes Kay Francis en «La doctora», quien en su papel de protagonista de este drama, representa una mujer científica. Su carrera de doctora en Medicina la había hecho conocer al hombre en todos sus variados aspectos, pero, cuando se encontró en la crisis de su maternidad ilícita, fué simplemente una mujer más, que ama y llora y quiere redimirse de su culpa. Con esta encantadora artista aparecen en «La doctora» Lyle Talbot, Glenda Farrell y Thelma Todd.

Muy pronto «Dama por un día», magnífica producción con un gran reparto de estrellas popularísimas.

CAMPOAMOR: LA VIDA PRIVADA DE JIMMY DOLAN

Hoy se exhibe en todos los turnos, desde la una y media, la producción Warner «La vida privada de Jimmy Dolan», una película grande por su reparto, por su argumento, por el espectáculo maravilloso de su comienzo y la más sorprendente aun de sus escenas finales. Douglas Fairbanks, Jr., Loretta Young, Lyle Talbot, Aline Mac Mahon, Guy Kibbee, Fifi Dorsay, Shirley Grey y otros artistas conocidos completan el monumental reparto de esta obra, que tiene una trama colmada de intrigas.

Mañana en matinée: «El expreso de la seda», con Neil Hamilton, Sheila Grey y Guy Kibbee, «La vida privada de Jimmy Dolan» y la emocionante producción «Una noche de horror», con Bela «Drácula» Lugosi, Sally Blane y Wallace Ford.

El martes «Ana del remolcador», una gran película Metro, con la pareja que más dinero produce en los teatros de los Estados Unidos, Marie Dressler y Wallace Beery, secundados por Robert Young y Maureen O-Sullivan. Quizás si los que vean esta obra «Ana del remolcador», desde un punto de vista superficial, digan que es la mejor comedia que Marie Dressler ha hecho, pero los que vayan a fondo de su extraordinario argumento, sabrán que es el drama eterno que se oculta bajo la ironía de la ficticia broma... el lamento de la vida que pasa, ruda, entre las intrigas de la miseria y las angustias del dolor.

Para muy pronto el espectáculo de los espectáculos, «Las explotadoras de 1933».

FAUSTO: EXITO GRANDIOSO DE «CABALGATA»

Entre los más sublimes momentos emotivos que los públicos del mundo deban al cine sonoro, deberá «Cabalgata» ser colocada en lugar prominente, por su incomparable grandiosidad escénica; por el intenso y profundo dramatismo de su argumento; por la genial interpretacion de Diana Wynyard, Clive Brook, Herbert Mundin, Beryl Mercer, Una O-Connor y Margarat Lindsay; por la asombrosa dirección de Frank Lloyd que imprimió vida de eternidad a la obra inmortal y sublime de Noel Coward.

«Cabalgata», que está batiendo todos los records de entradas de las grandes películas en los seis últimos meses, será exhibida hoy nuevamente en todos los turnos desde las 3.30. Luneta, por el día, 40 centavos y por la noche 50. Niños 20 centavos.

Mañana, en una matinée de una a cinco que hará insuficiente la capacidad de «Fausto» para contener el desbordamiento de público, será presentada la grandiosa película «Cabalgata», y una gran sorpresa; además «Carne tentadora», por Conrad Nagel, Doris Kenyon y Mona Maris; y además la espectacular fantasía dramática «El fin del mundo», hablada en francés con títulos en español. El monumental programa de matinée, se completa con una comedia, un cartón y un noticiero. En el turno de 8.30 de mañana domingo, será exhibida la bellísima producción «Carne tentadora».

Para el martes 5, estreno del drama de inmenso infortunio «Pescada en la calle», con la maravillosa Silvia Sidney. Pronto, una sensación de la pantalla: «S. O. S. Iceberg».

MARTI: TARDE Y NOCHE: «LA HIJA DEL SOL»

«La Hija del Sol», rapsodia cubana en dos actos, original de Agustín Rodríguez y José Sánchez Arcilla con música del maestro Gonzalo Roig, vuelve esta tarde a las cinco y cuarto y por la noche, a las 10 menos cuarto, a ocupar la escena del «Martí». Los precios para «La Hija del Sol», son: luneta, 50 centacos: butaca, 30 y tertulia 15 centavos.

En la primera tanda sencilla de la noche, que dará comienzo a las 8 y media en punto, subirá a la escena «Lucas Gómez», enredo cómico lírico, en un acto, original de Román Sánchez Varona y música del maestro Rodrigo Prats, que fué estrenada anoche con gran éxito, por las huestes que comanda Agustín Rodríguez.

Para esta tanda sencilla la luneta a 30 centavos; la butaca a 20 y la tertulia a 10 centavos.

Próximamente «La solución cubana». En preparación «La conferencia de Montevideo.

NACIONAL: REVISTAS ULTRAMODERNISTAS

Al gran éxito obtenido anoche con el estreno de «La copa andaluza», seguirá hoy el de otro estreno. Nos referimos al vaudeville musical, música del maestro Carretero «¿Cuál de las tres?». El estreno de «¿Cuál de las tres?» se efectuará en la primera tanda, cubriéndose la segunda tanda con «La copa andaluza». Para mañana domingo, anuncian los carteles del «Naciona'», una matinée monstruo con «¿Cuál de las tres?» y «La copa andaluza». En todos los turnos de la función de hoy sábado y de mañana domingo, será exhibida en este teatro la única película tomada de la contrarrevolución del día 8 de noviembre. En ella los espectadores podrán ver escenas de Atarés, San Ambrosio, Columbia, desfile de prisioneros, actos conmemorativos del 27 de noviembre, y el baile de las chicas del Ten Cent. Los precios popularísimos, a 30 centavos la luneta.

MENSAJE AL EJERCITO DE BOLIVIA, ENVIADO POR EL NUEVO GOBIERNO

LA PAZ, Bolivia, diciembre 1. AP. En la primera reunión celebrada hoy por el nuevo gabinete, presidido por Rivas Agüero, se acordó que ningún ministro hará declaraciones a la prensa, limitándose a dar informaciones oficiales.

El gabinete dirigió un mensaje al Ejército en que se dice que este «sostiene la defensa de la integridad territorial con un esfuerzo inquebrantable a través de sacrificios que demandan una profunda fe en los destinos de Bolivia».

«Junto con este mensaje—agrega el gobierno—deseamos hacer llegar a los jefes, oficiales y soldados que se hallan cumpliendo con un sagrado deber, la seguridad de que vivimos con ellos estas horas de prueba, confiando en el éxito final de la patria».

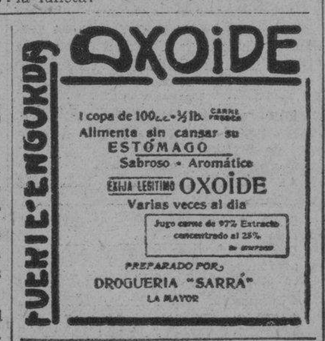

«Parece florecer la trinsigencia por todas partes»—afirma «Alma Mater».

Y, efectivamente, en la propia plana del colega, florecen estos títulos:

«Aunque sea entre cañones y tanques, deben ser presentados los presos al Tribunal de Sanciones. Hay que juzgarlos a toda prisa y de modo definitivo».

CAMPOAMOR HOY 1½ a 11½ HOY

WARNER BROS. presenta la estupenda producción con Douglas Fairbanks Jr. Loretta Young Aline Mc Mahon Guy Kibbee Lyle Talbot - Fifi Dorsay Sheyla Terry - Harold Huber

LA VIDA PRIVADA DE Jimmy DOLAN

-The LIFE of JIMMY DOLAN-

MARTES

"ANA la del REMOLCADOR"

Marie Dressler Wallace Beery Maureen O'Sullivan Robert Young

-Dirigida por Mervyn Le Roy

CARTELERA

TEATROS

NACIONAL.--Primera tanda, «¿Cuál de las tres?» Segunda, «La copa andaluza».

MARTI.—Matinée a las cinco y cuarto: «La hija del Sol». Noche, primera tanda, a las ocho y media, «Lucas Gómez». Segunda, «La hija del Sol».

ALHAMBRA.—Primera tanda, «El B V D Radical». Segunda, «La intervención cubana». Tercera, «La buscadora de sensaciones».

CINES

ENCANTO.—«Las vacaciones del Rey».

FAUSTO.—«Cabalgata».

CAMPOAMOR—«La vida privada de Jimmy Doland».

NEPTUNO.—«Una viuda romántica». «Lecho de rosas».

RIVIERA.—«De mujer a mujer». «Un breve instante».

RIALTO.—«Demonios del mar». «Entre fieras». «Las damas deben amar».

REGINA.—«Demonios del mar». «Entre fieras» «Las damas deben amar».

TRIANON.—«Sábado de juerga». «A caza de accidentes.»

MODERNO.—«Una viuda romántica». «Justa retribución».

WILSON.—«Las prisiones del amor». «Hombres de América».

BELGICA. — «Extraño intervalo». «Demonios del aire».

ACTUALIDADES.—«Un ladrón en la alcoba». «El héroe se rinde.» Variedades en escena.

OLIMPIC.—«El águila y el halcón». «Unidos en la venganza».

VERDUN.—«Los crímenes del Museo». «Hacia las alturas».

INGLATERRA.—«Las prisiones del amor». «Mañana a las siete».

CUBA.—«Un rincón en el Paraíso». «Carita de Cielo».

TOSCA.—«Una viuda romántica».

MODELO.—«El pasado de Mary Holmes». «Hacia las alturas». Revistas y comedias.

MUSICA Y MUSICOS

Justo es darle a la gentil Marta Andrews el primer lugar en estas notas, pues, además de artista exquisita y poseer simpatía probada, demuestra un espíritu fuerte y entusiasta que la anima a organizar con la entereza y fe de quien sabe hacer obra buena; un artístico programa musical coreográfico que se propone presentar, para deleite de los espíritus selectos, en el Auditorium, el próximo domingo 10 a las cinco de la tarde.

Números musicales y de poesía, por artistas connotados de esta capital, que gentilmente cooperan al éxito de esta empresa, se presentarán en la primera parte de ese programa: Edelmira Zayas, cuya actuación prestigia este evento, ocupa el primer número, con «Ritorna Vincitor», de «Aida»; Miguel Llao ofrecerá la recitación de varias obras muy interesantes, y Eduardo Casado dirá el monólogo trágico «El León de Bronce», de Dicenta.

Edelmira Zayas cierra esta primera parte con su «Ave Lira», y decimos así, porque aunque de Lecuona, esta canción, dedicada a ella por el maestro, ha venido a ser gracias a su espléndida interpretación y acomodación de su «tessitura» a las facultades de esta notable cantante, algo muy de ella.

En la segunda parte, Marta, acompañada por un quinteto de cuerdas que dirigirá el conocido pianista Luis Borbolla, bailará seis danzas distintas, que la presentan en seis versiones diversas del arte de la danza: «Vals Bluette», de Drigo, (a punta de pie; «Vals Triste, de Sibelius, (interpretativa moderna); «Rondino», de Beethoven. (clásico); «Danza, Macabra», de Saint Saens, (técnica moderna); «Tabú», (danza religiosa-salvaje), creación de la propia Marta, música de Margarita Lecuona.

Marta lucirá para cada danza, una creación original según diseños y materiales adecuados.

Fiesta de arte que será un acontecimiento social.

La popularidad de los «musicales» que en el Waldorf Astoria han adquirido en los últimos años, quedó probada el día de la inauguración de esta temporada por la asistencia de más de 1.000 espectadores. El tenor Rafaelo Díaz, que perteneció durante muchos años al Metropolitan, tiene bajo su dirección la organización de estos conciertos.

En el programa diguraban, el barítono que está cosechando éxitos continuos desde hace dos años: John Charles Thomas, Hallie Stilles, soprano americana que actuó en varias temporadas en la Opera Cómica de París, y Lucie Bigelow Rosen. Díaz, obsequió con un luch a la cantante María Jeritza, al que asistieron más de 200 invitados, y que celebró antes del concierto, en el gran comedor del moderno hotel.

El coro que dirige Father Finn y que denomina «Medioeval» con la «New Worl Synphonietta», ofrecieron un interesantísimo concierto en Carnegie Hall a beneficio de la Liga Católica Unida. Esta masa coral que tuvo su principio, en su actuación en la Iglesia de San Agustín, en New York, se compone de voces mixtas bajo la dirección de Father Finn, notable musicólogo. El programa incluía obras antiguas y modernas, de Berlioz, Rimski Korsakoff, Elgar, Verdi, Arenski y Father Finn, con Motetes de Aichinger, Tallis y Eccard y Madrigales de Gevaert, Gibbons y Morley.

Hemos escuchado este coro en las fiestas religiosas y las ceremonias vespertinas que ofrece en dicha Iglesia en determinadas festividades y su pureza de timbre, la unión y acoplamiento de las voces, es algo que conmueve. Podemos decir que muchos van al sagrado recinto atraídos más bien por la excelencia de estas audiciones, que con la idea religiosa que debiere predominar.

FAUSTO HOY

CABALGATA

—La película del Siglo—

Producción FOX

Libro de NOEL COWARD

GACETILLAS

NEPTUNO: «UNA VIUDA ROMANTICA»

Un programa monstruo en la matinée de «Neptuno» que comienza a la 1:30 y en el que se exhiben: Noticiario Fox, la sinfonía tonta en colores «Osos y Avejas» y dos notables producciones «Viuda Romantica» totalmente hablada en español por Catalina Bárcena, Mona Maris, Gilbert Roland y Juan Torena; y «Lecho de Rosas», una de las mejores producciones de Constance Bennett, por Joal Mac Crea; este programa se exhibe íntegro dos veces; repitiéndose a las 4:30. 20 cts. toda la matinée.

Por la noche a las 8 p.m. una comedia, el cartón y un noticiario; a las 9 p.m. «Viuda Romántica» y a las 10 p.m. «Lecho de Rosas». 20 cts. entrando antes de las 8:30 y 30 cts. después. En la matinée de mañana «Lecho de Rosas», «Viuda Romántica» «Osos y Avejas» y «Humanidad»,

Lunes 4, «El Retorno de la Extranjera» y «Rasputín». Muy pronto «Sábado de Juerga» y «Tempestad al Amanecer».

RIVIERA: «DE MUJER A MUJER»

En las tandas de las 5:15 y 9:45 se estrena la producción Metro interpretada por Robert Montgomery, Ann Harding y Myrna Loy titulada «De Mujer a Mujer», revista y comedia. A las 8:15 «Un Breve instante», por Carole Lombard.

Mañana Domingo en la matinée de la 1:15 «De Mujer a Mujer», «Un Breve Instante» «En el Corazón del Infierno» por Frank Mayo, «El Tren Desaparecido», revista y comedia. En tandas elegantes «De Mujer a Mujer».

El martes «El Expreso de la Seda», por Neil Hamilton. El 6 y 8. «El Rey en Vacaciones» por George Arliss. Pronto «Reunión en Viena» y «La Cabalgata».

RIALTO: «DEMONIOS DEL MAR»

A las dos en punto empieza la gran función de hoy en Rialto. Metro presenta un magnífico programa de gran atracción. La revista Fox semanal, la graciosa comedia «Entre fieras» y la supergrandiosa producción de magno espectáculo «Demonios del mar», por Robert Montgomery y Walter Houston. Además. «Las Damas deben Amar», por June Knight.

Precios 20 centavos a todas horas. Luneta y Preferencia.

Mañana: gran matinée a la una y media: Revista, comedia, Episodio. «Las Damas deben Amar y Demonios del Mar».

Lunes: «Delirios del Trópico».

Sábado: «De Mujer a Mujer» y «El Fin del Mundo».

TRIANON: «SABADO DE JUERGA»

En la tanda de las 4: Madge Evans y Lee Tracy en el estreno «A Caza de Accideites», revista, muñequitos y la interesante producción de Paramount, por Nancy Carroll y Cary Grant, titulada «Sábado de Juerga».

A las 8:30; «A Caza de Accidentes. En la de 9:45: «Sábado de Juerga».

Mañana, en la matinée de la una: «El Invisible Agresor», por William Boyd, «Prisiones de Amor», por Leo Carrillo, revista, muñequitos y «Lecho de Rosas», por Constance Bennett y Joel Mc Crea.

Para el viernes entrante se prepara el estreno de la extraordinaria película Fox, «Cabalgata».

REGINA: «DEMONIOS DEL MAR»

Grandioso es el programa que hoy presenta «Regina», a la una y media empieza con la revista Fox movietone semanal. Una comedia y estreno de la super producción titulada «Demonios del Mar», por Walter Houston y Jimmy Duraite, además la regia producción musical «Las Damas Deben Amar», por June Knight.

Precios: 10 cts. damas y niños hasta las 8 y media y 20 los mayores después.

Mañana a la una en punto gran matiaée Revista, comedia, «Demonios del Mar», y «Las Damas deben Amar». Lunes «Delirios del Trópico». Sábado «De Mujer a Mujer» y «El Fin del Mundo».

MODERNO: «UNA VIUDA ROMANTICA»

Hoy se presenta en este teatro un magnífico programa FOX en sus secciones de tarde y noche. «Una Viuda Romántica, por Catalina Bárcena y Gilbert Roland. «Justa Retribución». por George O-Brien. Luneta 20 cts. Niños 10. Mañana grandiosa matinée. «Una Viuda Romántica «La Mujer Siempre Paga». «Justa Retribución», «El Sargento Tom», comedias y Cartones.

WILSON: «LAS PRISIONES DEL AMOR»

Precios para hoy en función corrida de 1:30 a 6 y de 6 a 11:30, 10 ctvs. A todas horas.

Magistral programa con la comedia «La Rubia del Harem» el cartón «Qué Pastel» y las superproducciones «Las Prisiones del Amor», regia joya por Leo Carrillo y Viviene Osborne; y «Hombres de América», sensacional producción por Bill Boyd William, y Dorothy Wilson.

A las 5 p.m. «Las Prisiones del Amor», y «Hombres de América».

Por la noche, el mismo programa de la matinée.

Mañana, «El Aguila y el Halcón», por Fredric March, «El Capitán Disloque» por Slim Summerville y «Mi Amigo el Rey», por Tom Mix.

BELGICA: «EXTRAÑO INTERVALO»

Interesante y grandioso es el programa para hoy en el cine de Egido y Corrales, en todos los turnos se pasará por la pantalla la magnífica obra Metro «Extraño Intervalo» interpretado por Clark Gable y Norma Shearer completando el programa «Demonios del Aire», con Marie Prevost, Clark Gable y Wallace Beery y la nueva comedia de Stan Laurel y Oliver Hardy titulada «Fuera». Para mañana magnífica matinée. Grandes sorpresas.

ACTUALIDADES: DEBUT DE RAMON ESPIGUL

Para hoy sábado nos anuncian los hermanos Ferrer, activos empresarios del teatro «Actualidades», el debut de Ramón y Ramoncito Espigul, los reyes del chiflido, que actuarán en el show «Multicolor», en unión de la meritísima cantante cubana María Ruiz, la sugestiva rumbera Estrella de Bronce, la muchacha que estaba en Atarés cuando el bombardeo, Marina García, y la bailarina acrobática Gloria González.

De 3 a 6 y de 8 a 11 se exhibirán «Un Ladrón en la Alcoba» por Miriam Hopkins y Kay Francis y El Héroe se Rinde», por Johnny Mc Brown y Evelyn Knapp

OLIMPIC: «EL AGUILA Y EL HALCON»

Programa suntuoso el de hoy en «Olimpc» el espectáculo del sonido perfecto con el incomparable equipo ofrece a su numerosa clientela la «Phillsonor», las mejores comodidades y temperatura, es el que hoy Empresa. Función de 5:15 y 9:30 con graciosa comedia y revista. Sensacional y emocionante super jopa «El Aguila y el Halcón» de Carole Lombard y Frederic March A las 8:30 suntuosa film de argumento muy valioso «Unidos en la Venganza» de Nancy Carrol y George Raft. Mañana grandioso programa con tres colosales producciones, dedicando como siempre la matinée a los niños.

VERDUN: «LOS CRIMENES DEL MUSEO»

Empezando la matinée a la 1:30, la tanda a las 5:15 y a la noche a las ocho anunciamos para hoy el siguiente colosal programa. Estreno de la sensacional film, toda en colores naturales, por Lionel Alwill y Fay Wray «Los Crímenes del Museo», y la regia producción por Katherine Hepburn y Colin Clyve, «Hacia las Alturas». Además se exhibirán comedias, revista, cartón etc. Precios: Matinée, damas y niños 10 cts. caballeros 20. Tanda: todos 10 centavos. Noche Mayores 20 cens. niños 10 centavos. Mañana «Los Crímenes del Museo», «Hacia las Alturas», y «Su Recompensa».

INGLATERRA: «LAS PRISIONES DEL AMOR»

Precios para hoy en función corrida de 1:30 a 6 y de 6 a 11:30 10 cts.

Colosal programa con la comedia «Solo para Hombres», el cartón «Hay que Variar», y las superproducciones «Las Prisiones del Amor» por Leo Carrillo y Viviene Osborne; y Mañana a las 7 ó «El As Negro». sensacional atracción por Chester Morris y Viviene Osborne.

A las 5 p.m. «Las Prisiones del Amor» y «Mañana a las 7» o «El As Negro».

Por la noche el mismo programa de la matinée.

Mañana, «El Aguila y el Halcón». por Fredric March; El Capitán Disloque», por Slim Summerville y «Mi Amigo el Rey», por Tom Mix.

ENCANTO HOY 3½ a 11½ HOY

WARNER BROS. presenta la lujosa producción con GEORGE ARLISS DICK POWELL PATRICIA ELLIS

"LAS VACACIONES DEL REY"

También WILLIAM L. TILDEN en EL ARTE DE JUGAR TENNIS

LUNES KAY FRANCIS en "LA DOCTORA"

RADIO Y ELECTRICIDAD

HOY a las 8 p. m.

BARANDA TOSAR y Cía.

Efectuará una transmisión de gran interés para las damas a las 10 p. m. en la «Metropolitana» 1060 kilociclos.

Informes sobre el regalo de $100.00 en efectivo, sobre la Moda de Sombreros y cantos amenos.

TRANSMISIONES PARA HOY

C M W
La Voz de las Antillas
390 kilociclos

11.30 a. m.—Programa de canto y piano.
12.00 m.—Música variada.
12.45 p. m.—El Gordo y El Flaco.
2.00 p. m.—Economía doméstica por Emma López Seña.
4.00 p. m.—Orquesta de Raimundo Pía.
5.00 p. m.—Orquesta Díaz y Alberto Aroche.
6.00 p. m.—Receso.
8.00 p. m.—Canciones inernacionales (T. E.)
8.30 p. m.—Programa selecto (T. E.)
9.00 p. m.—Música variada (T. E.)
10.30 p. m.—Termina.

C M C
840 Kilociclos

10.30 a. m.—Orquestas y cantos populares.
6.45 p. m.—Poesías, canciones y comedias.
8.00 p. m.—Alice Dana, soprano y Vicente Lanz pianista.
1.—Cuento de amor, Arturo Guerra.
2.—Serenata, Mascagni.
3.—Solo de piano, Berceuse op. 16 No. 1, Von Fielitz.
4.—Life and Death, S. Soleridge Taylor.
5.—Romanza del 11o. acto de Manón, Puccini.
6.—Solo de piano, Un poco de amor, Melodía, Silesu.
7.—Aria del 2o. acto de Butterfly, Puccini.
8.—Sola Cruz, Lecuona.
9.—Solo de piano, Mazurka, op 21 No. 1, Saint Saens.
10.—Berceuse, Gretchaninow.
11.—No niegues que me quisiste.—. del Moral.
12.—Solo de piano, Toreador y Andaluza, op. 103, No. 7, Rubistein.
9.00 p. m.—CADENA NACIONAL. Hora Oficial (Observatorio Nacional).
9.01 p. m.—«AMOR TARDIO» drama romántico en tres actos original de los literatos cubanos Alberto Insúa y Alfonso Hernández Catá, interpretado por el conjunto artístico que dirige el primer actor Sr. Marcelo Agudo y del que forma parte la actriz cubana Enriqueta Sierra.
10.00 p. m.—Bailables, Septeto «Sinsonte de Oro».
11.00 p. m.—Buenas noches.

C M X
890 Kilociclos

12.00 m.—Orquesta Marcelino González.
1.00 p. m.—Canciones por R. Abreus y V. Buenos, N. Fresquet, pianista acompañante.
2.00 p. m.—Receso.
8.00 p. m.—«El Ultimo Pecado», comedia en 3 actos original de Muñoz Seca, por el cuadro de comedia que dirige Artecona Bejar.
10.00 p. m.—Septeto, Segundo Nacional.

C M B G
1060 Kilociclos

12.00 m.—Sexteto J. del Cayo.
1.00 p. m.—Diálogo cómico.
2.00 p. m.—Receso.
3.00 p. m.—Tangos y canciones (T. E.)
4.00 p. m.—Sexteto Cauto.
5.00 p. m.—Música clásica, desde el Estudio.

C M C Y
1320 Kilociclos

9.00 p. m.—Comedia en 2 actos, por la compañía que dirige el primer actor A. Garrido. La parte musical estará a cargo del tenor Sr. Emilio Medrano y la Orquesta de Cámara.

C M B Z
1010 Kilociclos

11.30 a. m.—Sexteto T. Triunfal.
12.30 p. m.—Temas de películas y noticias.
2.00 p. m.—Receso.
8.00 p. m.—Canciones (T. E.)
9.00 p. m.—Programa selecto desde el Estudio.
10.30 p. m.—Buenas noches.

C M B S
780 Kilociclos

10.00 a. m.—Canciones.
11.00 a. m.—Música variada.
12.00 m.—Receso.

C M C W
695 Kilociclos

3.00 p. m.—Canciones.
4.00 p. m.—Tangos.
5.00 p. m.—Bailables americanos.

W L W
700 Kilociclos
Crosley Radio Corporation
Cincinati, Ohio.

7.15 p. m.—Orquesta y canciones
8.00 p. m.—Variedades.
9.00 p. m.—Canciones y Orquesta.
9.30 p. m.—Banda Alemana.
9.45 p. m.—Orquesta bailable.
10.00 p. m.—B. A. Rolfe y Orquesta.
11.00 p. m.—Orquesta bailable.
12.00 p. m.—Carneval.
1.00 a. m.—Orquesta bailable.
2.00 p. m.—Variedades, desde el Club Crosley.
3.00 a. m.—Termina.

CRUCIGRAMAS

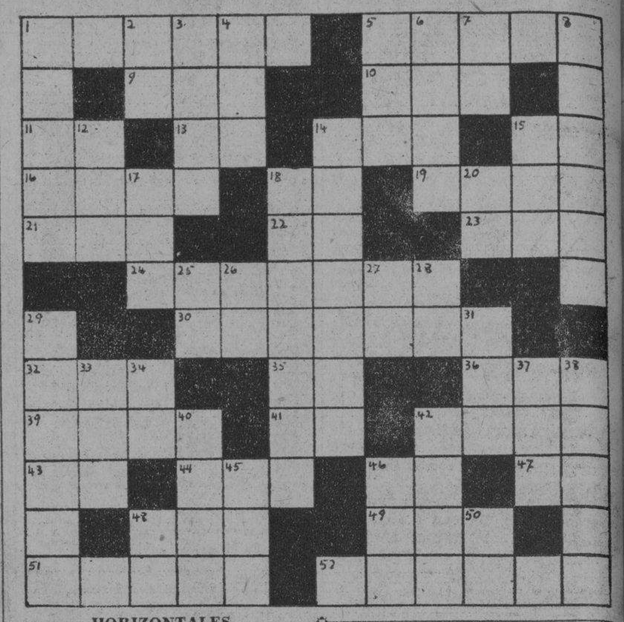

HORIZONTALES

1—Ave rapaz, diurna.
5—De Dinamarca.
9—Juego de niños.
10—Letra.
11—Tribunal Supremo.
13—Infusión.
14—Metaplasmo de valle.
15—Letra.
16—Color.
17—Pronombre.
19—C. de la provincia de Corrientes, Argentina.
21—De esta manera.
22—Verbo.
23—Movimiento del mar.
24—Que se aman.
30—Fragmento que salta de la madera cuando se parte.
32—Antiguo reino de la India.
35—Afirmación en provenzal.
36—Interjección.
39—Sincopa de useñoría.
41—Pronombre.
42—Palpita.
43—Interjección.
44—Ciudad de Bélgica.
46—Dios del Sol.
47—Moneda Oficial. (Inv.)
48—Piojo de la gallina.
49—Del verbo oír.
51—Trono.
52—Presilla y botón al borde de la capa.

VERTICALES

1—Toca de los obispos.
2—Nota musical.
3—Planta solanácea.
4—Patriarca hebreo.
5—Diosa.
6—En aquel lugar.
7—Nordeste. (Abv.)
8—Flechas.
12—Auxilio.
14—Punto superior de una curva.
15—Palo.
17—Arbol de las bixáceas.
18—Desorden funcional.
20—Río de Italia.
25—Mole Adriana.
26—Moneda romana de cobre.
27—Artículo.
28—Saint-Louis.
29—Navegantes.
31—Afluente del Paraguay.
33—Utiliza.
34—Preposición inseparable.
37—Amarro.
38—Hueso del muslo.
40—Ciudad de Italia.
42—Pala de hierro con mango de madera.
45—D. del Estado de Zamora, Venezue'a.
46—Lista.
48—Cuarenta y nueve.
50—Estado Mayor.

E	M	S	■	R	A	D	A	■	C	A	L	
S	I	A	M	■	L	I	■	S	O	S	A	
E	S	T	I	O	■	■	M	A	T	A	S	
■	■	A	A	■	N	A	B	O	■	O	R	
C	■	N	I	■	L	E	■	I	N	■	H	
O	C	■	O	S	T	R	A	S	■	V	E	
T	E	■	T	R	I	N	C	A	■	A	B	
O	■	T	A	■	S	I	■	R	O	■	E	
■	■	P	O	■	R	A	A	B	■	B	E	
P	E	R	L	A	■	■	■	U	N	I	D	O
A	R	P	A	■	D	O	■	E	T	E	R	
R	A	E	■	R	A	B	I	■	O	N	E	

Guanabacoa al Día

FUNCION BENEFICA

En el teatro «Carral» tendrá lugar en la noche del próximo día seis, una magnífica función a beneficio de la Escuela Pública número 44 (Ana María Madan), patrocinada por la Asociación de Padres, Maestros y Vecinos de dicho plantel, habiéndose combinado un atrayente y ameno programa, en el que figuran entre otros valiosos números, la orquesta «Ilusión», integrada por bellas señoritas y el inimitable actor Gaspar Betancourt, maravilloso caracterizador de conocidos personajes.

Numerosísimas son las localidades que ya han sido vendidas para tan altruista acto.

Las competentes profesoras de la indicada escuela, señora Hortensia Sardiñas de Rodríguez y señorita Berta Ayala, nos han pedido que hagamos llegar en su nombre, a los industriales establecidos en esta vila, señores Rafael Armada y Enrique Trueba su agradecimiento mas sincero, por el concurso tan valioso que les ha prestado para llevar a cabo esta fiesta benéfica.

EN LA COVADONGA

Por el hábil cirujano Dr. Emilio García Tudurí ha sido sometido a una delicada intervención quirúrgica, en la casa de salud «La Covadonga», del Centro Asturiano, nuestro estimado amigo el señor «Pepín Cuervo Muñiz.

Actualmente se halla bastante aliviado, encontrándose recluído en el hermoso pabellón Riaño, cama número 31, donde es muy visitado por personas de su amistad, que acuden a interesarse por su salud.

Hacemos votos por que en breve se vea completamente bien.

Rdo. P. FRANCISCO FABREGA

Hállase pasando una temporada en la Habana el virtuoso sacerdote Rdo. P. Francisco Fábrega, ilustre y sabio Vicario de las Escuelas Pías en Cuba y afectuoso amigo del cronista que goza de grandes afectos en el seno de esta sociedad, donde es generalmente admirado por sus bondades y democracia sin límites.

Grata estancia le deseamos en la Capital, y que pronto le tengamos entre nosotros.

ENFERMO

Guarda cama a consecuencia de estar padeciendo molesta dolencia el rico industrial y culto caballero Sr. Rafael Armada, dueño de la gran fábrica de galleticas, chocolates, bombones y caramelos «Armada», establecida en esta población.

Que pronto se restablezca son nuestros mas caros anhelos.

TRASLADO DE MORADA

Para la casa Calixto García número 56 ha trasladado su morada el estimado matrimonio Romualdo Crusco, Director del decenario docal «La Prensa», y Dulce Amada Vega.

Prosperidades y salud en la nueva casa.

HACIA DIMAS

Después de haber pasado una temporada en esta villa, logrando reponer su quebrantada salud, ha embarcado rumbo al pueblo de Dimas en Pinar del Río, donde tiene establecidos sus múltiples negocios, el conocido señor Antonio Debén, persona muy estimada en esta localidad.

Una afectuosa despedida.

HONRAS FUNEBRES

En la iglesia parroquial se efectuarán solemnes honras fúnebres el venidero día siete, fecha luctuosa de nuestra historia por la conquista de la libertad e independencia, el eterno descanso de las almas de todos los patriotas cubanos que supieron ofrendar sus vidas en el sacrosanto altar del sacrificio, en holocausto de la República.

A las nueve de la mañana se celebrará una solemne misa de ministros, cantándose al final un responso junto al túmulo que se levantará en la nave central a la memoria de los mártires de la patria.

La parte musical estará a cargo del coro formado por lindas damitas.

Concurridísimo se hallará el templo citado en solemnidad tan hermosa como cristiana.

ENTRE NOSOTROS

Se encuentra entre nosotros, de regreso de la temporada que pasó en los Estados Unidos de Norte América, el estimado joven Carlos Alexander y Delgado.

Bienvenido.

COLABORACION

Las cuartillas que nos envía hoy nuestro colaborador de Cojímar, son un llamamiento a la policía, para que evite ciertos desmanes que se vienen cometiendo en aquel pintoresco caserío costeño.

Leamos:

COJIMERAS

Hoy vamos a charlar con la policía del barrio.

El servicio está encomendado a dos vigilantes que relevan cada doce horas y turnan por semanas el servicio de noche.

Al que hace el turno de día le rogamos preste atención a lo que vamos a decir:

Existe un grupo de «niños bien» y de corta edad que se dedican a apedrear las casas de familias: y esos mismos «nenés», armados de tira-piedras, tienen en constante alarma y peligro al vecindario, sobre todo a las bellas damitas de ojos angelicales que temen perderlos por la acción certera de estos «expertos tiradores».

Tenemos absoluta seguridad que estas malacrianzas la ignoran los papás de esos niños, y, como la misión de la policía es evitar en lo posible cuanto pueda irrogar perjuicio o daño al ciudadano, está en el deber de hacer llegar a conocimiento de los padres las faltas de sus hijos para que los reprendan y no tengan repetición.

Nuestra policía es cumplidora de sus deberes y prestará atención a nuestras indicaciones.

G. J. H.

Esperamos que las quejas que produce desde estas columnas el «cojimero periodista», sean prontamente atendidas por los encargados de cuidar del orden público, ya que las mismas son justas y razonables.

OSCAR DE LA CRUZ MUÑOZ

M.E.C.D. 2016

Cuide usted
su estómago
porque es la base de
su salud
Yo padecí también como usted, pero me curó el
DIGESTÓNICO
del Dr. Vicente
VENTA EN FARMACIAS

CRONICA CATOLICA

ACTOS CATOLICOS PARA HOY, SABADO

En la Merced

Cuarto día de la conmemoración del III Centenario de la fundación de las Hijas de la Caridad, con arreglo al siguiente programa:

Solemne misa pontifical, que celebrará el excelentísimo y reverendísimo señor Jorge Caruana, Delegado Apostólico de las Antillas.

La parte musical, a cargo del colegio «La Inmaculada.»

A las 3 y 30 p. m. se celebrará en la capilla del colegio «La Inmaculada», el ejercicio del triduo, rosario, plática, a cargo del R. P. H. Chaurrondo, C. M., terminando con la bendición del Santísimo y el Himno a la nueva Beata.

En San Francisco

Novena a la Inmaculada con el siguiente programa:

A las ocho de la mañana, misa y ejercicio de la novena. A las 5 p. m., exposición, estación, Corona franciscana, sermón, bendición y reserva.

Corresponde predicar al R. Padre doctor Antonio Melo, O. F. M., sobre el siguiente tema:

«Contra avaricia, largueza.»

En San Nicolás de Bari

El Jubileo Circular en la iglesia de San Nicolás de Bari.

La misa del Sacramento a las ocho de la mañana.

La reserva, a las 5 p. m.

Sección Adoradora Nocturna de la Habana

Celebra vigilia ordinaria el Segundo Turno de la Sección Adoradora Nocturna de la Habana en la iglesia de San Francisco.

Da comienzo a las diez y concluye a las cinco de la mañana del domingo con misa de Comunión, bendición y reserva.

La nueva Junta de Caballeros del Apostolado de la Oración

La Sección de Caballeros del Apostolado de la Oración de la iglesia de Reina, ha elegido la siguiente directiva:

Presidente, doctor Agustín Bassant; vice, señor Flavio Incera; secretario, doctor Oscar Espín; vice, señor José A. Fernández; tesorero, señor Hugo Capestany.

Vocales: doctor Pompilio de la Vega, señor Manuel de la Terga, doctor Anibal Herrera, señor José Taramondi, señor Eusebio J. Pérez, señor Francisco Pascual, doctor Joaquín Andino, señor Ramiro Sánchez, señor Jaime Prats.

La Hijas de María a su excelsa Patrona la Inmaculada.

Las Hijas de María de Reina celebrarán los siguientes cultos anuales, a su excelsa Patrona:

Tributo de amor.

Solemne triduo: Tendrá lugar los días 5, 6 y 7 de diciembre. Santo Rosario, misa cantada y sermón por el Padre Mariscal, S. J., 8 a. m.

Día 7, tarde: A las 5, exposición, Santo Rosario, letanías cantadas, saludo a la Virgen, por el Padre Mariscal, S. J., reserva, salve.

Día 8. El día de la Inmaculada. Mañana: A las 8, misa de comunión general. A las 9, misa solemne, panegírico de la Inmaculada, P. Barbeitio S. J.

Tarde: A las 6, exposición, Santo Rosario, reserva, procesión por las naves del templo, adiós a la Inmaculada.

Quien deseare obsequiar a la Inmaculada, costeando algunos de los días del triduo o fiesta, puede hablar con el Padre Director, o con la señorita Presidenta.

ACTA

El día 3, primer domingo de mes, a las 8 a. m., misa con comunión general, después se impondrán Medallas. A las 9, la solemne, con sermón. Por la tarde, Rosario y la Bendición, con S. D. M.

La Presidenta,
Amelia BELLINI.
I-C 28913 1 Dic. 2

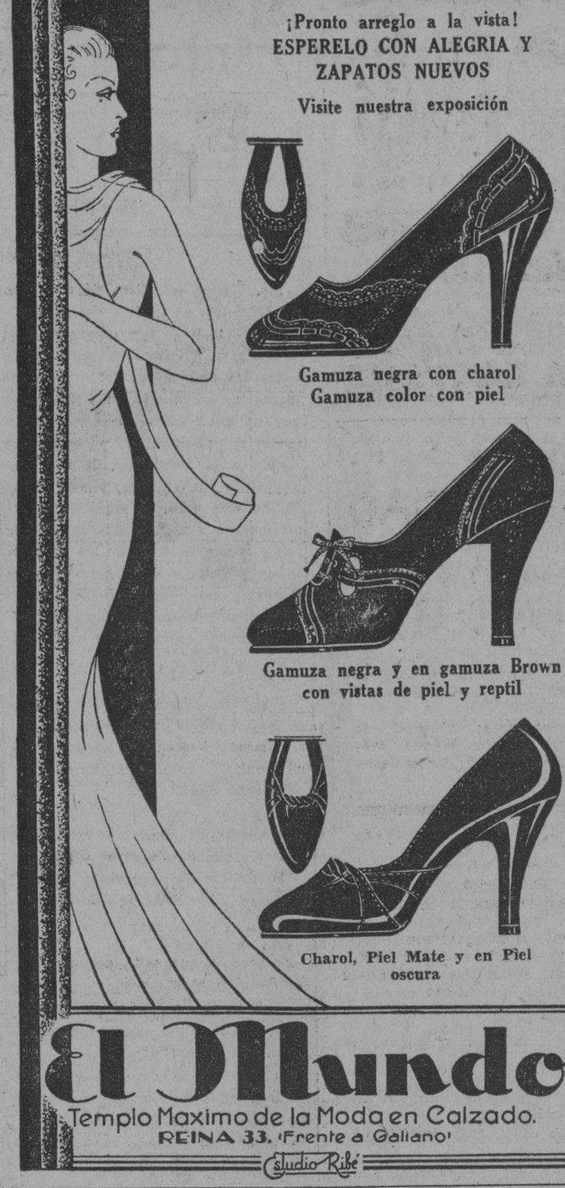

¡Pronto arreglo a la vista!
ESPERELO CON ALEGRIA Y ZAPATOS NUEVOS
Visite nuestra exposición

Gamuza negra con charol
Gamuza color con piel

Gamuza negra y en gamuza Brown con vistas de piel y reptil

Charol, Piel Mate y en Piel oscura

El Mundo
Templo Maximo de la Moda en Calzado.
REINA 33. (Frente a Galiano)
Estudio Ribé

Ungüento Cadum para el Eczema

Los que han sufrido de esta terrible enfermedad y se han estado rascando por años, consiguen el sueño y el descanso poco después de haber aplicado el Ungüento Cadum. Ha probado ser un gran alivio para millares de personas que durante años han estado sufriendo de eczema, acne (barros), granos, furúnculos, úlceras, erupciones, urticarias, ronchas, almorranas, comezón, sarna, heridas, arañazos, cortaduras, lastimaduras, ásperos, postemillas, escaldadura, sarpullido, quemaduras, costra, margulladuras, etc.

«Pueden los médicos de las Casas de Salud elevar tres recursos».

Y pueden no hacerle caso a los tres.

TAMPA
está ahora solamente a 3 horas 15 minutos de deliciosa travesía de la
HABANA

3 VECES A LA SEMANA

Sale de la Habana: los martes, jueves y sábados a la 1.45 p. m. y llega a Tampa a las 5 p. m.

Sale de Tampa: los lunes, miércoles y viernes a las 8 a. m. y llega a la Habana a las 11 a. m.

PRECIO ESPECIAL
$45.00 - ida y vuelta
Para regresar dentro de 10 días
PRECIO STANDARD
$35 (ida) **$65** (ida y vuelta)
Para regresar dentro de 4 meses

Visite estas **NAVIDADES** la linda ciudad de
MIAMI
2 horas 15 minutos de deliciosa travesía a través del Estrecho de la Florida.
PRECIO ESPECIAL
$29.00 - ida y vuelta
Debiendo embarcar del 22 al 31 de Diciembre y regresar hasta Enero 5, inclusive.
HAGA SU RESERVACION AHORA

Cía. NACIONAL CUBANA DE AVIACION
PAN AMERICAN AIRWAYS SYSTEM
Neptuno 2.—Habana
Teléfonos A-2222 y A-6664

EVIAN CACHAT

Exija siempre el Agua de -
EVIAN-CACHAT
y no se contente de pedir solamente Agua de EVIAN

Solo el Manantial
CACHAT
está prescrito por el Cuerpo médico francés

Rehuse toda substitución

SÓLO EL LEGÍTIMO
SAPOLIO
MARCA REGISTRADA

Proporciona a su hogar la famosa limpieza 'Sapolio'

Con un duradero pan de Sapolio en la mano logrará Ud. abrirse un sendero de reluciente limpieza en todo su hogar. Sin polvo ni olor desagradable. Confíe a Sapolio, este pulidor de Triple Acción, la limpieza de su piso, mosaico, madera, cuchillería y utensilios de cocina, y verá qué bien trata a sus manos. Pero ¡exija siempre el Sapolio LEGITIMO!

(Banda Azul—Envoltura Plateada)

TRIPLE ACCIÓN:
Limpia, Pule, Desengrasa todo a la vez
Distribuidor:
S. S. FRIEDLEIN
Obrapia 25. Habana. Cuba

CUESTA MENOS PORQUE RINDE MÁS

Crónica Habanera

(Viene de la Pagina Cinco)

EN SUS DIAS

Celebra hoy su santo una joven dama que goza de gran estimación en la sociedad habanera: Cuquita Martínez Silverio, gentilísima esposa del doctor Guillermo Belt y Ramírez, que fué Secretario de Instrucción Pública durante el gobierno del doctor Carlos Manuel de Céspedes. Llegue hasta ella nuestra felicitación

SANTOS DE HOY

Tres las festividades del día, Santa Elisa, San Aurelio y Santa Paulina.

Bajo la advocación de Santa Elisa, celebran su santo las siguientes damas:

Elisa de la Torre, la distinguida y gentil esposa del doctor Octavio Montoro, prestigioso e ilustre médico.

Una interesante dama: Elisa Silverio, esposa del conocido letrado José Agustín Martínez.

La respetable señora Elisa Barreras de Menocal y su hija Elisita, la bella esposa del señor César Mederos.

Elisa Edelman, la joven y bella señora del Secretario de Agricultura, doctor Carlos Hevia.

Lizzie Morales de Batet, la gentil dama tan ligada a la sociedad Pro Arte Musical, y su encantadora hija Lily.

Elisa Montané viuda de Dediot y su hija la señora Lisette Dediot de Pagadizabal.

La gentil señora F... Cabreco, esposa del señor Juan Roca.

Elisa Iznaga, esposa del señor José Antonio Iznaga, administrador de la sucursal del Banco Canadá en la calle Muralla.

Elisa Otero de Alemany, Elisa Fernández Ponjuan de Troche Colego, Elisa Hernández de Figarola, Elida Edrman de Hammel.

Elisa Ayala, la respetable viuda del doctor Francisco Zayas y Alfonso.

Eloisa Sánchez de Taboadela, culta educadora.

Elisa Mont de Molamphy, Elisita Rivas viuda de Zuñiga, Elisa Bergara de Domené, Elisa Arbide viuda de la Guardia, Elisa Sala de Campos.

Eloína Rodríguez esposa del doctor Eduardo Bolívar y Herrero.

Señoritas:

Elisa Ortiz y Cabrera, que brilla en nuestros salones por su gentileza y distinción.

Elisa Molamphy y Mont, Elisa Botet y Lilia Duthil y Somodevilla, que no recibe.

Elisa García.

En la festividad de San Aurelio, saludamos a las siguientes damas y caballeros.

Lelia Herrera esposa del señor Charles Morales, ex-presidente del Habana Yacht Club.

La señora de Morales, es una de nuestras damas más distinguidas.

Aurelia Maruri viuda de Alvarez.

Aurelia Gueringer de Hernández, Aurelia López de Comas, Aurelia Cabrera de Rosende Roca y su hija Yeya.

Entre las señoritas, Aurelia Aróstegui y Mendoza.

Lelia Maruri y Guilló.

María Eurelia Franquiz, Aurelia Rivas, Aurelia Villegas, Lilita Rodríguez Gispert, Aurelia Cancio y Aurelia Iturmendi.

Los caballeros.

El doctor Aurelio Alvarez, distinguido político, ex-presidente del Senado.

Aurelio Portuondo, vice-presidente de la Cuban Trading Co. y miembro de la Compañía Exportadora del Azúcar.

El doctor Aurelio Alvarez Maruri, joven y notable abogado.

Los doctores Aurelio Gómez Miranda, Aurelio Méndez, Aurelio Silva, Aurelio Morales Posa, Aurelio del Barrio, Aurelio Collazo.

El doctor Aurelio Alfonso.

Aurelio Pestana y Mas, y su hijo el joven galeno Aurelio Pestana y Morales.

Un conocido médico: el doctor Aurelio M. Serra y su hijo Aurelio Serra y Solís.

Los doctores Aurelio Ituarte, Aurelio Morales Franquiz.

Aurelio López, Aurelio Villegas, Aurelio Moreyra, Aurelio Naranjo y Aurelio Miranda.

Y el joven Aurelio Maruri ausente en los Estados Unidos.

Felicitamos también a las Paulinas:

Paulina Piña de Larrea y su hija, la joven dama Cuca Larrea de Oyarzun.

Paulina Carrillo de Cárdenas, Paulina Infante de Eshlers.

Y Paulina Diez Muro, la señora de Fausto Campuzano.

Y dos señoritas: Paulina Carrillo y de Cárdenas y Paulina Fernández de Castro.

VIAJEROS DISTINGUIDOS

Se encuentra de nuevo en la Habana el simpático matrimonio Oscar Arnoldson y Manana de Varona.

Los jóvenes esposos regresan después de una rápida «tournee» por los Estados Unidos y Europa.

Reciban nuestro saludo de bienvenida.

El señor Francisco Valdés Gómez Presidente de la Asociación de Auxiliares de la Administración de Justicia y Secretario del Juzgado de Instrucción de la Segunda Sección, embarcará hoy para los Estados Unidos, en unión de su esposa Conchita Díaz.

Se dirigen a la ciudad de Nueva York por la vía de la Florida

A bordo del Siboney llegara hoy a nuestra capital, la señora Ana María Borrero, quien ha pasado una corta temporada en los Estados Unidos.

Residirá en un apartamento de. Edifio López Serrano, a donde ha trasladado su hogar.

HONRAS FUNEBRES

En la Iglesia de San Juan de Letrán, tendrán efecto el próximo lunes, a las nueve de la mañana, solemnes honras fúnebres en memoria del señor Mariano Larin, de cuyo fallecimiento se cumple el primer mes.

Al acto, invitan los familiares del desaparecido.

EN EL COUNTRY CLUB

...Gran animación existe entre nuestras más principales familias, para el baile que ofrece esta noche el Country Club, con el cual se inaugurará la temporada invernal en aquella aristocrática sociedad.

Numerosas mesas han sido reservadas para esta simpática fiesta

Se bailará desde primera hora, a los acordes de la notable orquesta Habana Casino.

Edel FARRES

DR. ROSAL
Medicina General, especialmente Tuberculosis y Afecciones de las Vías Respiratorias.
Consulta diaria de 4 a 6.
SAN MIGUEL 117, ENTRE GERVASIO Y ESCOBAR
Teléfono U-2342

VISITO AYER A LAS PRESAS UNA COMISION DEL «LYCEUM»

Como en meses anteriores, visitó ayer a las presas de la cárcel de Guanabacoa una comisión de damas del Lyceum, integrada por la señora Elena Mederos de González, su presidenta, y las señoritas Hortensia Lavedán y Dulce María Manzanilla.

UNA CURIOSA ACLARACION

El señor Jorge Burgos García nos ruega hagamos público que el señor Mario Arnou Abascal, no estuvo en el Campo de Aviación de Columbia el pasado día 8 de noviembre, por lo que mal puede dar informes de lo ocurrido allí.

Hijos de Inclán

LOS HABRA MAS CAROS, PERO NO MEJORES

Estos últimos modelos traducen la Moda en toda la elegancia de su conjunto

Los detalles, revelan distinción y novedad en la delicada confección de sus mangas, blusas y sayas

Confeccionados en rico flat Crepé de seda, dan la sensación de un vestido de muchísimo mayor precio, que el de

$4.98

En todas las tallas, aún para personas que se crean muy gruesas.

Servimos pedidos al interior.
Flete y empaque de cada un vestido: $0.30 cts.
Uno más adicional: $0.20 cts.

amistad 62 y aguila 95 y 97
ENTRE SAN MIGUEL Y NEPTUNO NO HACEN ESQUINA LAS CASAS

CAMBIOS EN EL PROFESORADO DE LOS INSTITUTOS PROVINCIALES

Para el Instituto de Segunda Enseñanza de Santa Clara, han sido nombrados profesores supernumerarios los doctores Avelino Ruiz, Fernando Soler Niebla, Angel Consuegra, Alicia Torrens y Manuel Angulo, en sustitución de los doctores Oscar Rodríguez, Ives Le-Gallandec, Julio F. Linares, Jorge Espino Miguélez, Josefa Lesa, Juan Bautista Cid y Gustavo Rodríguez Pérez.

También ha sido nombrado el señor Ricardo L. de Guerrero, supernumerario interino de Inglés del Instituto de Matanzas.

Se declaran terminados los servicios de Miguel Macías, auxiliar del Campo de Cultivo de la Escuela Técnica Industrial «Enrique José Varona» y se nombra en su lugar a Raúl López López.

FALLECIO ANOCHE EL EX REPRESENTANTE R. ASON

Anoche, en su residencia de San Mariano y Goicuría, en Santos Suárez, dejó de existir el ex representante a la Cámara por el Partido Liberal, señor Roberto Asón, popular figura de la política habanera.

Afiliado al Partido Liberal, luchó en sus campañas municipales con los elementos de los barrios, yendo dos veces al Consistorio en calidad de concejal, ocupando el número 2 del resultado entre los electos.

Atento, servicial, modesto, supo conquistar amigos y ganarse afectos.

Su sepelio tendrá efecto esta tarde, a las cuatro.

SOCIALES DEL CERRO

SIMPATICA FIESTA

Con motivo de festejar su cumpleaños la distinguida señora María Luisa Bango de Alvarez y su adorable hijita Bella Alvarez, se efectuó en su elegante residencia una grandiosa fiesta, a la que acudieron muchas de sus amistades.

El conocido cantante Ventura Bueno, deleitó a la concurrencia con varias piezas de su selecto repertorio, al igual que el joven Julio Vázquez, que se lució una vez más.

Las invitados fueron atendidos solicitamente y obsequiados con pastas finas y licores.

RUFINO HUERGO

Este antiguo y querido comerciante de esta barriada, sufrió un lamentable accidente y viene siendo atendido por los galenos de la Quinta Covadonga.

Que pronto se restablezca son nuestros deseos.

RESTABLECIDA

La graciosa niña Luisita Martínez, hijita muy querida de los estimados esposos Carlota Bonet de Martínez y Luis Martínez, se encuentra ya totalmente restablecida de la molesta dolencia que venía sufriendo.

Con gusto lo dejamos consignado.

PROXIMO BAILE

Señalado para la noche del domingo, el grandioso baile que celebran los socios del «Club Interrogación», en sus espaciosos salones de la calle de Primelles número 20, fiesta que ha sido suspendida varias veces y para la que reina inusitado entusiasmo entre nuestra juventud bailadora.

Prometemos asistir y reseñar dicha fiesta.

RESTABLECIDO

Nuestro apreciable amigo el distinguido joven Aniceto Cañizares, se encuentra completamente curado de la enfermedad que durante varios días lo tuvo recluído en sus habitaciones.

Mucho nos alegramos por tratarse de tan distinguido amigo.

Estanislao VEGA

†

E. P. D.

El señor

Roberto Asón Hernández

HA FALLECIDO

Y dispuesto su entierro para hoy sábado a las 4 p.m., sus familiares invitan a sus amigos para este piadoso acto, partiendo el sepelio de San Mariano y Goicuría, en Santos Suárez.

Habana, 2 de Diciembre de 1933.

Otilia Sotolongo viuda de Asón; Hilda, Roberto, Josefina y Sergio Asón Sotolongo; Max y Lino Dou.

Anúnciese en el DIARIO DE LA MARINA

M.E.C.D. 2016

Las mujeres revolucionarias se reunirán en asamblea, mañana, en San Antonio de los Baños

Comentario al Vuelo

(Por SANSON CARRASCO)

Lector:

La gente no tiene ni una remota idea del conjunto de detalles y minucias a que es preciso atender para confeccionar un periódico.

A primera vista, es cosa fácil llenar páginas y páginas para que te enteres, lector, de una inmensidad de cosas.

Cuando compras el periódico, bien doblado, oloroso a tinta fesca, entretenido y sabroso, lleno de novedad y de sorpresas, no imaginas el esfuerzo de atención que ha sido menester para presentarte el bocadillo tan bien aderezado.

Pero una ligera muestra bastara para que te percates de lo que significa el más pequeño descuido en un aspecto de la confección periodística que es, relativamente, de secundaria importancia: el que se refiere a la monótona y laboriosa corrección de pruebas.

Una sola letra cambiada, un acento o una coma fuera de lugar, alteran por completo el significado de la frase dándole a las vegadas un sentido contrario. Con lo cual el pensamiento más serio o la idea más romántica y vaporosa, suelen convertirse en un éxito de risa loca.

En cierta ocasión, por ejemplo, un reportero que andaba quedando bien con una pizpirreta mocita de salón, quiso llenarle el ojo a su adorado tormento diciendo de ella, en la crónica de una fiesta social, que había sido **la reina del baile.**

Pero quiso la desgracia que saliera cambiada una sola letra, y resultara que aquel primor, había sido la **ruina del baile.**

Como de pequeñas causas se producen con frecuencia grandes efectos, el reportero perdió para siempre al noble objeto de sus amorosas ansias.

Otra vez, la primera estrofa de un poema muy romántico, donde había desengaños crueles, amargas decepciones, hipos y sollozos, terminaba con este verso apasionado:

Siento un fuego atroz que me devora.

Y la mala sombra del ardoroso poeta hizo que apareciera así:

Siento un fuego atrás que me devora.

De un caballero trató de decirse, en una nota muy ponderativa, que en el curso de su azarosa vida había adquirido una extraordinaria experiencia **con los viajes.**

¿Te figuras, lector, el escándalo que se produjo, cuando apareció en letras de molde que el cristiano aquel había adquirido una gran experiencia **con las viejas?**

Y de una bella dama de quien pretendió decirse que había causado sensación en una fiesta, por ser la más elegante, se afirmó con la mayor naturalidad del mundo, que sus admiradores la habían declarado la más elefante de cuantas asistieron a la reunión.

Y por último, ocasión hubo en que ocurriera la siguiente catástrofe:

Se trataba de un relato muy dramático, de esos que alteran el pulso y descompasan el corazón. Uno de los personajes de la espeluznante escena, al abrir una puerta descubría un cadáver, y dirigiéndose a su acompañante debía decir sumamente compungido:

—Señor, muerto está, tarde llegamos. Quedémonos en la puerta.

Pero sin variar una sola letra, la frase dramática salió así:

—Señor muerto, esta tarde llegamos. Qué de monos en la puerta.

De modo y manera, lector, que cuando veas aquí algo que te parezca extravagante, no pienses mal de nadie, y recuerda esta fe de erratas, que por inevitables no deben aflojarnos, digo, afligirnos.

CUÑITA

Se atribuye a este Gobierno la pretensión de lograr la absoluta independencia económica de Cuba.

Esto, puede alcanzarse a medias colocando al país que se pretenda independizar a la altura de Inglaterra, Alemania, Estados Unidos, Francia o cualquier potencia de primer orden, que son «las toras» en el mundo de la economía.

Pero si hay obstinación en llegar a la independencia económica absoluta, sólo queda un recurso: dar marcha atrás y regresar a la selva.

De ese modo sí se llega a la meta. En ella estaban, por ejemplo, los siboneyes cuando arribó la primera vez Don Cristóbal.

CITACION

Se cita por este medio a todas las obreras del Ramo de Anilladoras, para una reunión que tendrá efecto el día 5 de los corrientes, a las 8 de la noche, en el local social del Consejo Supremo situado en Castillejos número 48, entre Comas y San Ramón.

Se suplica la más puntual asistencia.

Por la Comisión,

ELVIRA GALINDO.

VIDA OFICIAL DE PALACIO

—Larga sobremesa que inqueta a los visitantes de Palacio.
—Hoy recibirá el Presidente al Embajador de España.
—Una carta del defensor de Wifredo al Dr. Grau San Matín.
—Se pide justicia rápida, pero que sea justicia.
—En vísperas de la Séptima Conferescia.
—Interrogaciones en el ambiente.
—Ambiente favorable a la zafra libre.
—Otra amnistía.

Seis horas, ni un minuto menos, duró el otro día la comida del Presidente y los que habían ido a ver al doctor Grau San Martín, y saben que no es un gastrónomo ni un dilletante a lo Brillat Savarin, llegaron a alarmarse por tan prolongada sobremesa

Por fortuna, todo se redujo a una charla muy animada, y a una espera un poco más larga que de costumbre para los que habiendo solicitado audiencia la habían obtenido, lo que no quiere decir precisamente que se les habría de recibir.

EL EMBAJADOR DE ESPAÑA

El señor López Ferrer si será recibido hoy a las doce y media por el Presidente de la República, de quien solicitó audiencia ayer mismo, atendiendo los deseos del Comité de Sociedades Españolas, que ha hecho cuanto le era dable por obtener que no se llevara a efecto la clausura de los Sanatorios de la Colonia Española de Camagüey.

Ahora entra el problema en la vía diplomática.

El doctor Grau San Martín, que prometió justicia a la magna manifestación de los Centros regionales, seguramente tendrá para el representante de la República española sus mejores sonrisas y sus mas afectuosas palabras.

¿Después?

Esperemos que los hechos sean menos amargos que hasta el presente.

Siquiera para que estén de acuerdo con la dulzura de las palabras o de la palabra presidencial.

LA CARTA DE HELIODORO GIL.

El doctor Heliodoro Gil político valeroso que desafió las iras de Machado y estando preso supo que sus hijos habían tenido un trágico accidente automovilista en el Norte muriendo el uno y quedando el otro mal herido, no obstante tantas y tan terribles emociones el se mantiene firme y sereno ante las mayores dificultades.

Como abogado, ha aceptado la defensa de Wifredo Fernández y de Fidel Cañas.

Cumpliendo ese ministerio se ha dirigido al Presidente de la Republica en carta, de la cual ha enviado un duplicado al Secretario de Justicia.

Como lema de su epístola copia entre otras, esta frase del Fiscal del Supremo de España, doctor Anguera de Sojo: «El uso exclusivo de la fuerza, cuando se desarrolla fuera de los cauces legales, no es más que alteración y desorden».

Pide garantías para el derecho de defensa y que el juicio contra sus defendidos sea público para que la verdad resplandezca.

¿Pueden aquéllos ser trasladados ante el Tribunal de Sanciones? de Sanciones?

El cree que sí, pero pone dos condiciones para ello: que cese en su cargo el actual Secretario de Gobernación y que el mantenimiento del orden se confíe a algunos sargentos del Ejército y la Rural, que él conoce y son capaces de conducir a los presos con plenas garantías para sus vidas, o lo que es lo mismo sin temor de que se repita lo ocurrido en el camino de Aguica al Teniente coronel Herrera y otros cuatro oficiales.

El derecho a la vida—dice Heliodoro Gil—es el más sagrado y un gobierno que no sabe defenderlo, tampoco sabrá defender los demás.

JUSTICIA RAPIDA, PERO QUE SEA JUSTICIA

Hay quien acusa de excesivamente lentos los procedimientos de los Tribunales de Sanciones.

Quieren justicia rápida.

Alguien ha sugerido que esos tribunales sean populares y estén formados por compañeros de las víctimas, cuya muerte se atribuye a aquellos a quienes se va a juzgar.

Seguramente el que eso propone no ha estudiado Derecho.

Ni los jueces de hecho ni los de derecho pueden ser enemigos de los procesados, que fundados en esa circunstancia, los recusarían.

Acordémonos de la frase de Carlos I al Tribunal ante quien lo hicieron comparecer:

—Busco jueces y solo encuentro enemigos.

En hora buena la justicia rápida, pero a condición de que sea justicia, y no venganza.

EN VISPERAS DE LA CONFERENCIA DE MONTEVIDEO

Dentro de algunas horas se abrirá la Séptima Conferencia Pan Americana.

Los días no se han aprovechado tan bien como hubiéramos querido los que ansiamos en Cuba una formula de paz.

De ahí que haya en el ambiente muchas interrogaciones y más pesimismo que optimismo, pese a los buenos deseos del señor Fernández Medina.

¿Qué contestará el A. B. C.?

¿Cómo se podrá llevar a la práctica el plan conciliador?

¿La espada de Damocles seguira suspendida sobre nuestras cabezas?

Estas y otras preguntas se oyen o se dicen mentalmente y la crisis política sigue sin resolver para mengua y desesperación de todos.

ZAFRA LIBRE

Otro serio problema es el de la zafra.

Unos dicen que la habrá y otros que no puede haberla, mientras no haya tranquilidad y respeto a los derechos de todos.

También hay criterios distintos en cuanto a la zafra restringida o la zafra libre.

Ni siquiera los hacendados están acordes entre sí.

AMNISTIA AMPLIA

Sebastián Tejera como Presidente de la Comisión Pro Amnistía, Indultos, o rebajas de penas ha escrito al Presidente en solicitud de amnistía para todos los delitos cometidos hasta el 27 de noviembre, cuya penalidad no pase de seis años y un día; para los delitos de contabilidad cometidos bajo influencias superiores y para los delitos de imprenta y sus anexos.

Realmente no hay delitos de imprenta.

En cuanto a los otros son tan variados, que el doctor Grau San Martín probablemente se quedará perplejo.

Aceptará la esponja amnistiadora para unos, pero otros probablemente solo alcanzarán indultos y gracias.

Murió un herido

CARDENAS, diciembre 1o. (Por telégrafo).—El señor Guillermo Delgado, herido de bala en los disturbios del día ocho, falleció hoy en el hospital de esta ciudad. Como autor del disparo se encuentra procesado el señor Ricardo Yanes que se halla en libertad bajo fianza y cuya detención ha sido ordenada por el Juez que conoce de la causa, con motivo de haber modificado el auto de procesamiento, excluyéndolo de fianza.—CORRESPONSAL.

La carretera de Coliseo a Cárdenas

CARDENAS, diciembre 1o. (Por telégrafo).—Esta tarde se han iniciado las obras de reparación en la carretera de Coliseo a Cárdenas y Varadero, bajo la dirección del ingeniero José M. Vizcaíno, supervisado por el ingeniero Jefe de la Provincia, señor Feliciano Aldereguía.—CORRESPONSAL.

A LOS PROFESORES DE ARTES Y OFICIOS

Citamos por este medio a todos los profesores honorarios del Conservatorio Municipal de Música para que concurran el martes a las nueve de la mañana, a la Escuela de Artes y Oficios sita en Belascoaín y Maloja.

INFORMACION TELEGRAFICA

DEL INTERIOR DE LA REPUBLICA

POR NUESTROS CORRESPONSALES

Se reunirán las mujeres revolucionarias

SAN ANTONIO DE LOS BAÑOS, diciembre 1o. (Por telégrafo).— El próximo domingo se efectuará en esta localidad una asamblea de mujeres revolucionarias, la que será presidida por la señora Rosa Pereda. A dicha asamblea concurrirán oradoras de esa capital y, entre ellas, la señora Peraza, hija del General Peraza, caído en el combate de la «Loma del Toro».—CORRESPONSAL.

PINAR DEL RIO

Suicidio de un Secretario Judicial

CONSOLACION DEL SUR, diciembre 1o. (Menéndez, por telégrafo).—Hoy se privó de la vida disparándose un tiro de revólver en la sien derecha, el señor José María Perdomo Cruz, Secretario del Juzgado de Instrucción de esta villa. Dejó varias cartas explicando los motivos de su determinación.

La muerte del señor Perdomo ha sido muy sentida, pues gozaba de generales afectos.

MATANZAS

Robo de joyas en Jovellanos

Detenidos dos de los asaltantes de la finca «El Pan».—Ascendencia del desfalco en el Municipio de Agramonte.—Sustracción de maderas.—Herido grave en Matanzas.—Otras noticias

Hoy tomó posesión el nuevo Supervisor de la Policía, Teniente Ramón Rodríguez Duarte.—CORRESPONSAL.

Señalada fianza al ex Gobernador Israel Pérez

MATANZAS, diciembre 1o. (Por telégrafo).—El Juez de Instrucción del Tribunal de Sanciones accedió hoy al recurso presentado por el doctor Reyes Lovio y en su consecuencia, modificó el auto que dispuso la exclusión de fianza del ex Gobernador de esta provincia, señor Israel Pérez, el Secretario de la Administración Provincial, Antonio Peláez, el Tesorero José Tijeras y el Contador Ramón Santana, en causa por malversación, señalando a cada uno fianza de cinco mil pesos en bonos o en efectivo.—CORRESPONSAL.

Herido de bala

LIMONAR, diciembre 1o. (Por telégrafo).—Anoche, en momentos en que examinaba un revólver, se le disparó un tiro al joven Alberto Villar, hiriendo en una pierna a Manuel Rodríguez. La herida no es grave.—CORRESPONSAL.

Nombrado el Jefe de Policía en Cárdenas

CARDENAS, diciembre 1o. (Por telégrafo).—El Alcalde de esta ciudad señor Julio Gaunard, nombró hoy Jefe de la Policía al señor Alejandro Portell Vilá, miembro del Directorio Estudiantil, ordenando la organización completa del cuerpo y designando para instructor militar al teniente Rubio, con órdenes severas sobre la moralidad que deben reunir los aspirantes a cubrir plazas en el mencionado cuerpo.

SANTA CLARA

Reclaman la Administración del legado Acea

CIENFUEGOS, diciembre 1o. (Por telégrafo).—Citados por el Club Rotario se reunieron hoy en magna asamblea, en el local de la Cámara de Comercio, los representantes de las clases vivas de esta ciudad, con objeto de pedir al Gobierno que restituya el patronato de vecinos que debe regir el «Legado Acea», de acuerdo con el testamento que lo instituyó. Después de un amplio cambio de impresiones se escogió a los señores Antonio Peraza y Florentino Pascual, por los obreros, Aida Groso y Emelina Díaz, estudiantes; Rafael Pérez y Manuel Hernández, por el Magisterio; Rodrigo Bustamante y Pedro López Dorticós, profesionales; Luis Emilio Hernández y Vicente Fornias, por las clases económicas; Arturo López Madrazo y Antonio Oviedo, propietarios; a fin de que el Presidente de la República designe entre esas personas los miembros del Patronato. El pueblo de Cienfuegos confía en que se le devuelva la administración de ese legado que le fué arrebatada por el derrocado gobierno de Machado.

ORIENTE

Herido a balazos

JOBABO, diciembre 1o. (Por telégrafo).—Esta tarde fué abatido a balazos el Inspector de campos de este ingenio señor Esteban Peña, sin que se conozcan sus agresores, los cuales son perseguidos por la Guardia Rural. El estado de Peña es gravísimo. La sociedad condena el atentado.—CORRESPONSAL.

Traslado

Al terminar la huelga del central «Boston», el causante de ella, canataz Castillo, ha sido trasladado a otro puesto análogo en Banes.

Dejan de publicarse dos periódicos

Los periódicos «Las Noticias» y «Prensa Libre», han dejado de publicarse, sin que se sepa el motivo de esa determinación.—CORRESPONSAL.

Gran recibimiento al P. Benigno en Caibarién.—Se espera al Obispo de Cienfuegos

CAIBARIEN, diciembre 1o. (Martínez Illa, corresponsal).—Desde anoche se encuentra en esta villa, a donde ha venido en visita de misiones, el Padre Benigno de San Buenaventura que fué párroco de esta iglesia, donde se hizo querer de todos. Prueba de ello es el cariñoso recibimiento que se le ha tributado por numerosos fieles y amigos personales.

Se espera aquí el día 8 al Obispo de Cienfuegos, Monseñor Valentín Zubizarreta, que está visitando las parroquias de su diócesis. Estará aquí hasta el día 11, cuando comenzará la novena de la Inmaculada. Espérase un provechoso resultado de las santas misiones y de la visita patronal. El prelado administrará a los fieles que lo deseen el sacramento de la Confirmación.

SUPERFICIALMENTE...

Por FELIPE RIVERO

COHETES

Mr. Welles se entrevistó ayer con los Ministros de Chile y del Uruguay.

Quizás lo haga muy pronto con el de Francia. Y cuando haya recorrido todas las residencias del cuerpo diplomático acreditado en Cuba, si es que las que recorre, quizás, también, llegue el distinguido y hermético Welles a la conclusión de que «no hay atajo sin trabajo», y más cuando, en este caso, se trata de poner de acuerdo a una verdadera olla de grillos como es esta de los cubanos en los acuales momentos neo-revolucionarios, con los que no soñara ni el mismísimo autor del Himno de Bayamo en los instantes de su mayor inspiración...

* * *

«Pueden los médicos de las Casas de Salud elevar tres recursos».

Y también elevar su alma a Dios, de seguir las cosas como van.

No cabe duda.

* * *

«Un cadáver comido por las auras».

Pero, ¿qué quería el reporter, que se lo comiera un maestro de escuela?

Espere un poquito y será complacido.

* * *

«Seis horas duró la comida del doctor Grau. Pudo comprobarse que casi todo el tiempo fué para sobremesa».

Por lo último nos explicamos lo primero.

Lo otro, lo primero, sí sería algo tan importante como el Decreto de Sindicalización forzosa.

Con el cual pudiera ser que sucediera todo lo contrario: que nos pasemos mucho más de seis horas sin comer, gran parte de los cubanos.

La prueba: Rusia.

* * *

«Bohemia» publica un retrato de Machado, en el cual aparece el ex Dictador paseando por las calles de Montreal, hecho todo un elegante del mismo Picadilly St.

La sonrisa que aparece en la cara del huído ex Monarca de Cuba, ¿tendrá su explicación?

Contesten los que pueden.

* * *

«Huelga en el Poder Judicial, por la cesantía de dos empleados».

Ahora sí que nos vamos a quedar sin Justicia.

Nos valdremos, sin embargo, de la catalana.

Que es el último grito.

* * *

«Tendrá todo Sindicato que poseer mayoría para que subsista».

Pero, ¿no decían que las mayorías...

* * *

«Huelga en la Quinta Castellana».

No nos extraña, ya que hace mucho tiempo que hay huelga en el castillano.

En el idioma, se entiende.

Esto se demostró «plenamente» en la pequeña controversia que tuvimos por radio con el Sindicato.

* * *

«Quedó muerto del corazón un cesante».

Menos mal que no quedó muerto del hígado, que es de lo que lógicamente debe morir un cesanteado.

Pero como se ven tantas cosas estrañas...

* * *

«Se firmarán contratos colectivos» dice un periódico.

Hemos registrado todos nuestros libros de Derecho y no hemos encontrado esa clasificación.

Será de factura vanguardista.

* * *

Obras Públicas ha ordenado el inmediato bacheo de la calzada de Columbia, la cenicienta de todas las vías de comunicación de la Habana con Marianao.

Acertada medida la del doctor Moreno.

Aparte del mérito, indiscutible, que tiene el hacer obras de esa clase cuando el dinero escasea, como ahora, se evita, en este caso, que peligre la vida de los niños que concurren en guagua a los distintos colegios del feudo de don Baldomero, por culpa de la lenidad o abandono de los funcionarios públicos.

Es, positivamente una verdadera desgracia que un Secretario como el que nos ocupa, le haya tocado para el desempeño de su importante puesto, una época de tan pocas posibilidades pecuniarias.

Esto se llama »botar la pelota». Por eso le hacemos justicia.

No sólo por lo de los niños, sino también por los mayores que tenemos que cruzar diariamente por esa montaña rusa, conocida por Calzada de Columbia.

Que lástima...

no poder presentar aquí estos sweaters con sus vistosos colores...

Véalos hoy.

Compre el suyo porque es el mejor sweater por $2.50.

Modernos...elegantes y de lana pura.

La Casa Grande

VOLVEREMOS A ABRIR DE 12 A 2.

Es decir, desde el próximo lunes, día 4 de diciembre, EL ENCANTO permanecerá abierto de 12 a 2 p. m. de acuerdo con las disposiciones oficiales.

Naturalmente, dentro del respeto y la práctica más absolutos a la ley de jornada máxima de ocho horas de trabajo.

La temporada invernal y la turística por un lado, y los intereses del público en general, principalmente, exigen del comercio esta norma de servicio, y más en estas circunstancias en que la mayor actividad beneficia por igual a todos los elementos productores.

La ley escrita y la económica—la ley social, por consiguiente—imponen esta norma, que, repetimos, empezará a funcionar desde el lunes próximo.

Lo que anunciamos a nuestra clientela.

El Encanto

Los colores de invierno en las medias.

VEA las nuevas colecciones de medias en todos los colores y tejidos para este invierno que exhibe nuestro Departamento de Medias en la planta baja. Las medias de EL ENCANTO son de tejidos de absoluta garantía y extraordinaria duración. Y están marcadas a precios de gran conveniencia económica. He aquí algunos ejemplos:

Medias de seda en tejido extrafino sin brillo..... **80 y 90c.**

Medias de seda de superior calidad en tejido chiffón y semidoble sin brillo..... **1.00 y 1.10**

Medias de seda superior en tejido chiffón extrafino y doble..... **1.25 y 1.40**

Medias de seda extrasuperior en tejido de gasa y doble..... **1.40 y 1.60**

Medias de chiffón de fina calidad..... **1.90**

Medias de flor seda en tejido de gasa extrafino y semigrueso, lisas y con cuchilla calada.... **2.00**

El Encanto tiene todos los colores de invierno. Pida sus colores favoritos

PLANTA BAJA

El Encanto

Telf. A-7221

M.E.C.D. 2016

SECCION 7A

TELEFONOS: Dirección A-4151, Jefe de Redacción A-3205, Sección de Sports M-7911

DIARIO DE LA MARINA

TELEFONOS: Quejas M-7911, Clasificados A-3333, Agencia Mariano RO-7480

SECCION 7A

AÑO CI — ACOGIDO A LA FRANQUICIA POSTAL. — HABANA, SABADO, 2 DE DICIEMBRE DE 1933 — EL PERIODICO MAS ANTIGUO DE CUBA — PAGINA NUEVE

HEMEROTECA MUNICIPAL MADRID

LA ACTUALIDAD

Defensa enérgica pero legal - - -

(Por LEON ICHASO)

En esta larga y enojosa contienda entre los médicos ex-federados y los que rigen y administran las quintas de salud de los Centros Regionales, hay un hecho positivo e incontrovertible: los segundos, a pesar de la energía y tesón con que cumpliendo su deber y movidos por sus más hondos cariños han defendido la conservación de dichas quintas, han luchado siempre dentro de la legalidad y del derecho. Aun en los momentos de mayor apasionamiento y vehemencia de la Federación Médica; en aquellos en que con la repulsa casi unánime de la opinión pública abandonaron sus miembros declarándose en huelga, a los enfermos de algunas quintas, como "La Benéfica", los dirigentes de las asociaciones españolas, se limitaron a protestar vigorosa, pero respetuosamente ante el Gobierno y ante el pensar y el sentir del pueblo.

Ni una violencia cuando los enfermos de los aludidos sanatorios se encontraron sin asistencia, hasta que merced a otros médicos y a la viril entereza y bizarría del entonces Presidente del Centro Gallego, señor Jesús Bouza, se resolvió el grave y prolijo problema. Ni un gesto airadamente agresivo cuando los infelices locos de dichas quintas fueron en triste odisea desde sus pabellones a las celdas de Mazorra. Sólo con las armas de la Ley, de las Ordenanzas Sanitarias, de los estatutos de los Centros Regionales, de su derecho, de su justicia y de su razón vencieron en aquella primera sañuda acometida de la Federación Médica en que desde una sección de un periódico, vocero de la Federación Médica, titulada "Clarinadas", hasta se amenazó con la destrucción de las Quintas y de sus asociaciones.

Después, se instituyó la Colegiación Médica. Las mencionadas asociaciones la acataron y sus médicos, a pesar de la hostilidad manifiesta con que los miraban los de la Ex-Federación, a pesar del rigor y la persistencia con que los han combatido y a pesar de tener su Asociación Nacional, acordaron colegiarse. Vinieron tras este acto de acatamiento y avenencia los persistentes requerimientos de la mencionada Colegiación Médica para que los facultativos de las Quintas dejasen sus puestos. Expusieron éstos, con la mayor moderación, las razones de derecho profesional y de humanidad que les impedían acceder a tales exigencias. Contestaron los médicos ex-federados con la sanción de suspenderlos durante 52 días en el ejercicio de su profesión y con la conminación de expulsarlos de su seno. Ninguna actitud violenta, ni aun entonces, de parte de los médicos de las Quintas y de los Centros Regionales. Nueva exposición de razones que demostraban la abrogación de facultades y la ilegalidad de aquel castigo. Apelación a los tribunales a quienes correspondía fallar sobre el asunto.

Ahora, cuando las sociedades españolas esperaban que los referidos tribunales, estudiado detenida e imparcialmente el asendereado conflicto, lo dirimiesen, los Jefes Locales de Sanidad de Camagüey y Cienfuegos, miembros de la antigua Federación Médica y perteneciente uno de ellos a lo menos, al Comité de Huelga, ordenan el cierre inmediato de los sanatorios españoles en dichas ciudades y hacen cumplir el mandato con fuerzas militares. Ni ante esta actitud verdaderamente extraña acuden los Centros Regionales a ninguna represalia iracunda y descompuesta. Exponen ante ella su asombro. Apelan a las altas autoridades sanitarias, al Gobierno y a los citados Tribunales de Justicia. Hacen ver ante la opinión pública, que los respalda en su protesta, lo raro y lo irracional de aquel procedimiento de fuerza. Demuestran el celo y la exactitud con que los mencionados sanatorios cumplen las Ordenanzas Sanitarias contra lo que, para clausurarlos, habían alegado los aludidos Jefes Locales y esperan serenos con la confianza en la razón y la justicia de su causa el fallo último y definitivo en este conflicto que tan lamentablemente se va enmarañando y enconando.

Claro está que, dentro de esta legalidad y dentro de sus derechos legítimos de defensa, los Centros Regionales han de acudir a todos los recursos a fin de que no se les destruya lo que tan gloriosamente han realizado durante tantos años para bien y para honor de españoles y cubanos; lo que va adherido a sus más entrañables y desinteresados cariños; lo que va clavado con tan hondas e irrompibles raíces al hogar y a la sociedad de los hijos de España y de los hijos de Cuba. Respeto, moderación y ecuanimidad de las sociedades españolas, sí. Pero inconmovible e inquebrantable decisión de defender lo que es tan justo, lo que es tan noble, lo que es tan humano, también.

Los agrarios españoles apoyarán un Gob. de Lerroux

EL CONDE DE ROMANONES ESTA DISPUESTO TAMBIEN A PRESTAR SU APOYO AL SR. A. LERROUX

Los informes oficiales dan cuenta de que en La Coruña han resultado electos ocho diputados derechistas, seis de los autonomistas gallegos, 2 radicales republicanos y un maurista

MADRID, Dic. 1. (AP.).—Los diputados agrarios celebraron hoy una reunión bajo la presidencia del señor Martínez de Velasco para tratar de la situación política en relación con la constitución de las nuevas Cortes, en que los elementos derechistas aparecen con cerca de la mitad de los diputados electos.

Los agrarios acordaron en dicha reunión prestar apoyo personal parlamentariamente a cualquier gobierno que forme el exministro de Estado y jefe del partido radical republicano, Don Alejandro Lerroux.

El Conde de Romanones, expresidente del Consejo de ministros, que asistió a la reunión de los agrarios, dijo que cooperará cordialmente con cualquier gobierno de Lerroux, «a causa de que los presentes momentos son difíciles».

En los círculos bien informados se dice que la CEDA está dispuesta también a prestar su apoyo al jefe radical, pero que por el momento no quiere hacer declaraciones en tal sentido.

TRIUNFARON LAS DERECHAS EN LA CORUÑA

MADRID, Dic. 1. (AP.).— Las noticias que se reciben de la Coruña acerca de las elecciones generales celebradas el 19 del pasado mes de noviembre, confirman las primeras informaciones que llegaron a esta capital sobre el resultado de los comicios, que fué favorable a las derechas.

Los informes oficiales dan cuenta de que en la Coruña salieron elegidos ocho derechistas, seis autonomismtas gallegos, dos radicales republicanos y un republicano conservador de Maura.

EL COLEGIO MEDICO NACIONAL CONOCE DE LAS APELACIONES DE LOS MEDICOS DE CARDENAS

El Dr. Jerónimo Mederos Amieva, que representaba a los médicos de la Colonia Española de Cárdenas, defendió con entereza sus derechos conculcados. Los enfermos, ante todo

A los médicos del Sanatorio de la Colonia Española de Cárdenas les correspondió el que el Comité Ejecutivo del Colegio Médico Nacional conociera, por primera vez, del Recurso elevado al mismo por los médicos pertenecientes a la Asociación Nacional de Médicos impugnando las sentencias de los Colegios Médicos Municipales, y en este caso el de Cárdenas.

Representó a sus compañeros ante el Comité Ejecutivo el doctor Jerónimo Mederos Amieva, quien se expresó ante dicho comité, reunido en sesión especial y constituido en Tribunal, para conocer y resolver la apelación establecida por los médicos del Sanatorio de la Colonia Española de Cárdenas, dirigiéndose a dicho Tribunal en la forma siguiente:

Señores Miembros del Comité Ejecutivo del Colegio Médico Nacional:

He respondido a la citación de este Comité Ejecutivo, porque no me creo obligado a cumplir un acuerdo del Colegio Médico Nacional, que no tiene facultades para tomarlo, pero que en el caso de que ello fuera así, impugno la sentencia del Colegio Médico Municipal de Cárdenas porque por este delito que se ha querido crear sin existir, ya fuí condenado por la fenecida Federación Médica de Cuba, según declaración del propio Colegio Médico de Cárdenas, que lo aprecia como una circunstancia agravante. Y creo, señores Miembros del Comité Ejecutivo, que es absurdo y contrario a los más elementales principios de derecho juzgar dos veces un mismo delito, ya que un principio de nuestra legislación lo hace así patente. El Sanatorio de la Colonia Española de Cárdenas no ha recibido ninguna invitación de este Colegio para firmar pacto alguno; pero si lo hubiese recibido, no se nos puede hacer responsables de la negativa de dicha Institución, ya que ello es asunto ajeno a la voluntad nuestra y al ejercicio honrado de la profesión. Nosotros creemos y entendemos que al abandonar a nuestros enfermos traicionamos los verdaderos principios de la Deontología Médica, que no es posible inscribir en un ridículo juramento, sino que está en la verdadera moral individual de cada médico. Por otra parte, tenemos nosotros suscriptos contratos con la Asociación, de fecha anterior a la creación del Colegio Médico Nacional, contratos que no estamos dispuestos a dejar incumplidos, ya que no hay ley alguna que pueda modificar las contrataciones habidas entre partes, que estén dentro de las leyes de la nación. El Colegio Médico Nacional se ha excedido en sus facultades al querer privarnos del derecho de ejercer libremente nuestra profesión dentro de los más estrictos moldes de la moral médica.

Por todo lo cual, señores Miembros del Comité Ejecutivo Nacional no he abandonado, ni abandonarán mis compañeros tampoco las posiciones que ocupamos con lo cual, repito, dejaríamos incumplidos nuestros compromisos morales y materiales, y además no las abandonaremos por no existir causa alguna que justifique una medida de tal naturaleza, que coartaría nuestros derechos como médicos libres, como ciudadanos, cosa que no estamos dispuestos a aceptar, y si nos hallamos por entero decididos a agotar todos los recursos y procedimientos legales que existan hasta hacer que resplandezcan la verdad y la justicia en los hechos que me traen ante este Comité Ejecutivo».

Las palabras del doctor Mederos Amieva no necesitan comentarios.

EL BANCO ESPAÑOL DE CREDITO OBTUVO DE BENEFICIO LIQUIDO SIETE MILLONES DE PESETAS

Inglaterra, Francia y Alemania son los tres países que más compras de mercancías efectúan en España, siendo los Estados Unidos la nación donde aquélla ha comprado más

MADRID, Dic. 11 (SE).— Se ha verificado la junta general de accionistas del Banco Español de Crédito, presidiendo don Pablo Garnica, quien dedicó un sentido recuerdo a su antecesor marqués de Cortina. Se leyó la memoria

Los beneficios líquidos del ejercicio de 1932-33 ascienden a pesetas 9.114.284. que, añadidos al remanente del ejercicio anterior, forma un total, como saldo del ejercicio de 11.191.434 pesetas.

Deducidos los gastos, queda un beneficio líquido que excede de los siete millones de pesetas.

EL INTERCAMBIO COMERCIAL ESPAÑOL POR PAISES EN 1932

Según la estadística publicada por la Dirección General de Aduanas, el 25 por 100 de las exportaciones han sido con destino a Inglaterra, alcanzando un valor de 191.820.108 pesetas oro. El país que sigue en importancia a Gran Bretaña es Francia el valor de nuestras exportaciones a este país asciende a 136.366. 568. pesetas oro. Sikuen en orden de importancia Alemania, con 66.379 427; Estados Unidos, 52,272.200; Argentina, 38.794.917; Holanda, 32,372. 996; Bélgica, 30.934.869.

Estados Unidos es el país de donde España importó más mercancías en el año 1932; en efecto, las importaciones de procedencia norteamericana ascendieron a 161.116.045 pesetas oro, lo que representa en el total el 16 por 100.

El segundo lugar en importancia por Inglaterra, de donde se importa de nuestras compras viene ocupado ron mercancías por valor de 104.217. 058 pesetas oro, representando en el total, más de un 10 por 100.

Siguen en importancia Alemania, cuyas importaciones ascienden a 100,908.078; Francia, 75.093.918; Argentina, 59.304.327; Italia, 33.976.437.

UNA CASA DESTRUIDA POR EL FUEGO, PERECIENDO MUCHOS ANIMALES.

LUGO, Dic. 1.—(SE).—En casa del vecino del lugar de Cubelo, en la parroquia de Troitujo, del municipio de Bóveda, Francisco Pallín, se produjo un violento incendio en ocasión en que los moradores del edificio se hallaban en cama descansando.

Los habitantes de dicha casa despertaron sobresaltados, a causa de los aullidos de un perro, viéndose en inminente peligro.

Se quemaron vivas cuatro reses vacunas, todo el ganado de cerda, así como el vino, setenta fanegas de centeno, muebles, enseres y otras muchas cosas.

Las pérdidas se estiman de consideración, sin que de momento pueda valorarse el daño.

Se cree que el incendio fué casual.

La lucha en Madrid queda limitada a derechas contra socialistas

Estudiantes que quieren estudiar

Grupo de alumnos del Plantel Jovellanos, del Centro Asturiano de la Habana, que se niegan a secundar las iniciativas del Director Estudiantil de ese Centro.

Maravillas de Elche, la tierra de las palmeras

Se calcula que en la citada localidad hay actualmente como un millón de palmeras

En esta España, tanto tiempo dominada por los musulmanes, hay pocas ciudades de aspecto tan oriental como Elche. Aunque muy española, con sus calles bien soleadas y sus numerosos templos y ermitas, su situación, en medio de una extensa llanura entre un verdadero bosque de esbeltas palmeras, le da un aire de población árabe o africana, al que indudablemente contribuye la arquitectura que predomina en sus casas, de poca altura, con azoteas, frecuentes torrecillas cuadradas y alguna que otra campiña sobre todo lo que hace de Elche una ciudad morisca, mucho más morisca que algunas ciudades de Marruecos, donde para econtrar palmeras hay que bajar hasta el valle del Lucus. En Elches se calcula que hay alrededor de un millón de palmeras. En su mayor parte crecen en las huertas, cercadas con tapia de adobe, y al pie de ellas se cultivan otras plantas formando jardín o bancales para hortalizas. El riego de estas huertas se lleva a efecto por medio de un sitema de acequias, sabiamente distribuídas, que toman el agua de un acueducto de cuatro kilómetros y del pantano del Castellar, que recoge todas las aguas fluviales de la cuenca del Vinalapó. Este sistema de irrigación se debe, según parece, a Abderramán III, en cuyo caso debe datar del año 913.

Las palmeras de Elche son de la especie datilera que crece hasta veinticinco o treinta metros de altura y su fruto constituye uno de los principales productos de la localidad.

Aparte de los dátiles se sacan de las palmeras las palmas que toda España conoce el Domingo de Ramos.

Los productos de la palmera no son los únicos en la morisca ciudad muchas granadas, higos y almendras, y, además, una parte no despreciable de la población se dedica a la industria del calzado, sobre todo a la alpargatería; pero lo que ha hecho célebre a la ciudad son sus palmeras.

Ya lo eran éstas en la época de dominación árabe. A mediados del siglo XVIII ya los extranjeros que venían de España hablaban con admiración de Elche y de sus palmeras, de las que había la mitad que hoy.

En la historia del éxodo israelita hízose célebre Elim porque había en ella 12 manantiales y 70 palmeras.

¿Qué fama no hubiera alcanzado Elche si la hubieran conocido los antiguos patriarcas?

EL COMERCIO DE PUERTO RICO BUSCA MERCADOS EN E. U. PARA SUS PRODUCTOS

SAN JUAN, Puerto Rico, diciembre 1. AP. Han salido para la Florida a bordo del vapor Santa Bárbara, 25 hombres de negocios puertorriqueños que representan a distintos sectores de la industria insular.

Propónense efectuar un recorrido de diez días buscando mercados para varios productos puertorriqueños, bajo los auspicios del gobierno y de la Cámara de Comercio de San Juan.

La delegación será recibida en la Florid por el Gobernador Gore.

EL DIRECTOR GENERAL DE PRISIONES DON JOSE ESTELLES, HA DIMITIDO

MADRID, diciembre 1. AP. Ha presentado la renuncia del cargo de Director General de Prisiones, el señor José Estelles, amigo político del ministro de Justicia, señor Botella Asensi.

UN HOMBRE DE DIEZ AÑOS

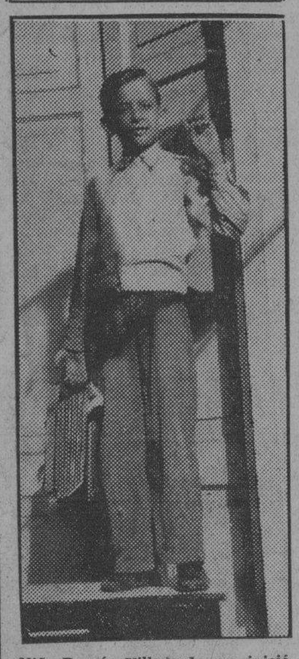

Niño Ramón Villaverde, que inició y mantiene una protesta contra el Directorio Estudiantil del Plantel Jovellanos, con un hermoso programas de dos palabras: «Queremos estudiar».

SEIS HERIDOS EN UN ATENTADO DE TERRORISMO

Será inaugurado el martes el nuevo servicio aéreo de correos Sevilla a Canarias

BARCELONA, Diciembre 1. (AP). Al desplomarse truncado por la explosión de una bomba un poste del tendido telefónico, yendo a caer sobre un establecimiento comercial, han resultado heridas seis personas, dos de las cuales se hallan en grave estado.

NUEVO SERVICIO DE CORREOS AEREOS

SEVILLA, Diciembre 1. (AP).—El martes próximo se inaugurará el nuevo servicio semanal de correos aereos entre Sevilla y las islas Canarias.

Los aviones partirán del aerodromo de Tablada llevando como punto de destino a Santa Cruz de Tenerife.

MADRID, Diciembre1 (AP).—Varios delegados del grupo «Acción Republicana» fueron a visitar hoy al Presidente de la República, Alcalá Zamora, manifestando a la salida que trataron con él distintos asuntos internos del partido.

Una anécdota

En una población de determinada provincia, cuyo nombre no viene al caso, existía en la última década del pasado siglo uno de esos semanarios violentos que no respetan Rey ni Roque, zarandeando honras ajenas.

Aquella especie de sinapismo se titulaba «El Látigo Rojo». Lo escribía y administraba un individuo conocido por «Cometoros», cuyo apodo nos exime de mayores explicaciones.

Una vez «Cometoros», publicó en su periódico un suelto que decía textualmente:

«Ayer compró mi criada dos kilos de azúcar en una tienda de ultramarinos y le faltaron doscientos gramos. Si no nos envían a esta redacción los doscientos gramos de azúcar, daremos en el próximo número el nombre de la tienda donde roban tal cantidad de gramos en cada dos kilos».

A la media hora de haber salido el semanario a la calle, el director recibió veinte paquetes de azúcar de doscientos gramos, que le enviaron con carta de escusa, las veinte tiendas de ultramarinos de la ciudad.

Quedó «Cometoros» satisfecho.

Y al otro día, tornó a enviar a su criada a que mercase café...

(De «Región», Oviedo.)

LOS REPUBLICANOS RADICALES Y LOS CONSERVADORES RETIRAN SUS CANDIDATURAS MADRILEÑAS

Los gobernadores civiles de Almería y Cádiz y el Delegado del Gobierno en Ceuta, pertenecientes al grupo que acaudilla Botella Asensi, han presentado ayer la renuncia de sus cargos

MADRID, Dic. 1. (AP.).—El ministro de la Gobernación, señor Rico Avello, anunció hoy que los Gobernadores Civiles de Almería y Cádiz y el Delegado del Gobierno en Ceuta, han presentado sus renuncias.

Los funcionarios dimitentes pertenecen al grupo que acaudilla el actual ministro de Justicia, señor Botello Asensi.

RETIRAN SUS CANDIDATURAS LOS RADICALES Y CONSERVADORES

MADRID, Dic. 1. (AP.).—Los republicanos radicales y los conservadores de Maura, previendo que no han de mejorar sus votaciones en la elección complementaria que se celebrará el 3 de este mes en Madrid para cubrir los puestos de diputados que no pudieron serlo en noviembre a causa de que ninguno de los partidos obtuvo el cuarenta por ciento de los votos que exige la ley electoral, han acordado retirar sus candidaturas.

Lucharán, por tanto, en Madrid, las derechas contra los socialistas.

QUERELLA CONTRA EL DIARIO «EL SOCIALISTA»

MADRID, Dic. 1. (AP.).—El Jefe de la Policía de Madrid se ha querellado contra el diario «El Socialista» por un suelto que publicó esta mañana afirmando que en la dirección de dicho departamento se habían distribuido armas de fuego a elementos radicales republicanos, cosa que el señor Valdivia niega por carecer en lo absoluto de fundamento.

LOS PRODUCTORES DE VINOS DE ESPAÑA NO PIERDEN DE VISTA EL NEGOCIO CON LOS EE. UNIDOS

Se ha presentado querella por estafa contra el Consejo de Administración de la Compañía Transaérea Colón. Una mujer llamada «La Centella» increpa al señor de los Ríos

MADRID, Diciembre 1.— (SE).— En la Dirección general de Comercio se han recibido comunicaciones de la Confederación nacional de viticultores y Federación de criadores de vinos de España, reiterando la urgencia de las gestiones efectuadas cerca de los Estados Unidos, encaminadas a prevenir los peligros que se obtienen de aquel país las facilidades que, con tenacidad y acierto están gestionando y acaso hayan obtenido a estas horas, los Gobiernos de otros países productores.

Existen importantes contratos en firme, especialmente en Jerez, y órdenes paralizadas en vista de las últimas disposiciones dictadas por aquel Gobierno, y la acción que ahora se solicita es de tal urgencia, que un aplazamiento podría causar incalculables perjuicios a la producción aumentados por la pérdida que la anulación de estos contratos podría representar como por la situación de manifiesta desventaja en que aparecería colocada España en relación con Francia e Italia en el momento de abrirse aquel mercado.

«LA CENTELLA» INCREPA A DE LOS RIOS.

GRANADA, Dic. 1.—(SE).— Durante un mitin socialista celebrado en Diezma, una mujer apodada «La Centella», después de contínuas interrupciones a don Fernándo de los Ríos, entabló con él un largo diálogo y le dijo que ella misma, cuando vino la otra vez, le había echado flores comparándole con un redentor, pero que ahora tiene que echarle en cara el hambre que ella y su familia han pasado, mientras aquél era ministro.

Le dijo también que no volverá a engañarla y que los votos de su familia serán para quienes les están dando el pan, aunque no les habían prometido nada. Finalmente le recordó que en otros tiempos De los Ríos les prometió que comerían jamón los pobres y la realidad es que tienen que conformarse con contadísimas patatas.

Los oradores tuvieron que marcharse en medio de un formidable escándalo promovido por numerosas personas que les despidieron llenándoles de improperios.

SE PRESENTA UNA QUERELLA POR ESTAFA.

MADRID, Diciembre 1.— (SE).— En el Juzgado de instrucción se ha presentado una querella criminal por delito de estafa contra Antonio Goicochea.

En la época de la Dictadura se formó en Madrid una entidad denominada Compañía Transaérea Colón, otorgándole la presidencia del Consejo de administración al Sr. Goicichea

Los portadores de los bonos de la mencionada entidad nombraron una comisión para revisar las operaciones financieras que se habían efectuado

La comisión acordó presentar querella criminal por delito de estafa contra el señor Goicochea y demás miembros del Consejo de administración

Se cree que la querella no prosperará

UN LETRERO EN MONJUICH

BARCELONA, Dic. 1.—(SE).— En la montaña de Monjuich apareció en un lugar casi inaccesible un cartel de grandes dimensiones con la siguiente inscripción: «Por la libertad de nuestros 9,000 presos, Amnistía».

La policía avisó a los bomberos, que protegidos por la fuerza pública quitaron el cartel.

EL MINISTRO DE MARINA TIENE PREPARADO EL PROYECTO PARA DESNACIONALIZACION DE BUQUES

Las Fuerzas de Asalto lograron dominar los desórdenes suscitados en el Reformatorio de Adultos de Alicante. Al destrozarse un automóvil resultaron catorce lesionados

MADRID, Diciembre 1.— (SE).— El ministro de Marina tiene estudiado un proyecto de ley para elevarlo al Consejo, sobre la desnacionalización de los buques mercantes. Hoy paradas en puerto mas de trescientas mil toneladas, como consecuencia de la crisis mundial que podían ser vendidas a otros países y en virtud de este proyecto de ley se realizaría la venta con la obligación de construír otros buques con materiales nacionales y en astilleros de la nación, en sustitución de los vendidos.

SE EXHIBEN LAS CERAMICAS HALLADAS EN EL CERRO DE SAN MIGUEL DE LIRIA.

VALENCIA, Dic. 1.—(SE).—En el Museo de Prehistoria de la Diputación provincial, instalado en el antiguo palacio de la Generalidad de Valencia, han quedado expuestos al público los interesantes materiales ibéricos hallados en el cerro de San Miguel, de Liria, constituídos por curiosas piezas de cerámica admirablemente decoradas con pinturas de motivos simbólicos. El referido material prerromano, que es una pequeña muestra de lo hallado, ha sido especialmente reconstruído y clasificado por el personal del Servicio de Prehistoria de la Diputación.

PLANTE EN UN REFORMATORIO

ALICANTE, Dic. 1.—(SE).—En el Reformatorio de adultos donde cumplen condena algunos presos por los sucesos de agosto, hubo un plante que tuvieron que sofocar las fuerzas de Asalto.

Parece que riñeron dos reclusos llegando en la reyerta a tomar parte los restantes, promoviéndose el conflicto al intervenir el personal de la Prisión.

CATORCE VIAJEROS HERIDOS

BURGOS, Dic. 1 (SE).— Cuando se dirigía a Roa un automóvil de viajeros cayó por un desmonte de tres metros y quedó destrozado. Resultaron heridos los catorce viajeros que lo ocupaban.

LA VOCALIA DEL TRIBUNAL DE RESPONSABILIDADES DE JACA.

MADRID, Dic. 1.—(SE).—El conde de Rodezno ha dirigido una carta al presidente del Tribunal encargado de juzgar las responsabilidades derivadas del proceso de Jaca dimitiendo su puesto en dicho Tribunal y declinando en lo que afecta a las posibles responsabilidades en que pudieran incurrir los que sin investidura parlamentaria siguen actuando.

ROBO DE 32,000 PESETAS

MADRID, Dic. 1.—(SE).—Durante la noche fué robada la caja de la estación de Las Peñuelas, de la que desaparecieron treinta y dos mil peporte de la recaudación del día anterior

Solo quedaron cuarenta y cuatro pesetas, en un saquito.

DESDE ESPAÑA

ANSIEDAD

M. Valero de Cabal.

Una semana... Un mes... Y las noticias que llegan a nosotros traen siempre el mismo turno contenido, el mismo triste rojo. Revoluciones, muerte, desbordamiento del crimen y asechanzas de la miseria...

Cuando nos cruzamos en la calle los que allá nacimos, los que ahí vivimos, la primera cosa que nos preguntamos dice bien claramente nuestras ansias:

—¿Qué saben ustedes de Cuba?

Y nosotros que llevamos una, tres, cuatro semanas sin recibir un número siquiera de **nuestro** DIARIO DE LA MARINA y solo dos o tres de unas hojas accidentales, tenemos que responder negativamente. Nada sabemos que no sepan aquellos que tienen amores, intereses y vida en la bellísima tierra nuestra que no ha podido eximirse del pestilencial contagio anárquico— que inficiona al mundo.

¿Qué sabemos de Cuba? La seguridad que había en nuestra voz al responder se ha trocado en amarga indecisión; antes nos dábamos orgullosa prisa en repetir a unos y a otros las grandes nuevas de la prosperidad y el embellecimiento de la isla, de la notoria riqueza moral e intelectual de nuestros paisanos; la distancia engrandecía a los ojos de nuestro amor los prestigios de la patria amada y la nostalgia de su cielo convertía en quimérico bando de gaviotas nuestros suspiros.

Y ahora, desde que discurren las mañanas sin que el cartero nos traiga los paquetes del DIARIO, desde que discurren las noches sin que pueda repasar sus páginas,—sugeridoras de más de un sueño feliz—las quiméricas gaviotas de nuestros anhelos pliegan sus alas y avizoran callando la muda lejanía.

¿Y ahora cuándo volveremos a recibir la visita del **amigo** a cuya sombra levantamos nuestro hogar y cuyo nombre fué el primero que deletrearon nuestros hijos? Veintiocho años de recíprocos y leales servicios crearon entre el DIARIO y el jefe de esta casa un nexo de tan íntima y apretada soldadura que ya es sustancia vital de sus días; más de un decenio llevo yo también de asidua colaboración en sus columnas; pensando siempre en hallar la nota que le fuera al lector grata, emotiva, ligera; queriendo siempre poner al servicio de mi patria y la patria de mis mayores un pedacito de mi corazón preso en la frágil red de mis ideas...

Noticias de carísimas criaturas nos cuentan que Pepín Rivero el—sin adjetivos—Director de **nuestro** DIARIO lee cada día ante el micrófono sus admirables y valientes «Impresiones.» «El lector acrece al escritor»—nos aseguran—. Sabemos del brío y el fuego con que el heredero de la pluma paterna defiende la integridad de su patria y de su conciencia y rechaza ataques de mal encubierto encono. Esperamos con ansiedades de alma y nervios la vuelta del DIARIO a este hogar hermano de cien hogares para los que ese retorno significa vida. Quisiéramos que las ondas de las emisoras cubanas alcanzaran una potencialidad maravillosa y llegaran a nuestro oído a decirle el mensaje de paz tan fervorosamente impetrado y deseado.

ACUERDOS DE LA DIRECTIVA DEL CENTRO DE CAFES DE ESTA CAPITAL

La Directiva del Centro de Cafés de esta Capital, ha celebrado recientemente, una importante sesión, que fué presidida por el señor Narciso Pardo y con asistencia de nutrido quorum. Los comisionados sociales informaron a la Junta que habían visitado al señor Hernández, Jefe de Reglamentación de la Secretaría del Trabajo, entregándole un escrito, que fué leído a la Junta, sobre la necesidad de que los establecimientos que siempre han estado abiertos los domingos, no se les aplique la semana de cuarenta y ocho horas, dado que estos establecimientos han tenido, siempre, siete días de trabajo. Estas peticiones se basan en aplicaciones prácticas de la Ley.

—La Junta, puestos de pie sus miembros, acordó en viar su pésame sentido a los familiares de don Narciso Maciá, recientemente fallecido.

—Para confeccionar la candidatura oficial, fueron nombrados los señores Manuel Alvarez, Jesús Barcia, Teclinio Vázquez y Aurelio Bedriñana.

CUÑITA

«Después de oir sus incendiarios discursos, un grupo de señoras en Albacete, le regalaron a Largo Caballero una estilográfica para que firme con ella, cuando llegue el momento, los decretos de la revolución proletaria.»

¡Para eso mejor le hubieran regalado una navaja de Albacete!

M.E.C.D. 2016

WEE B. FAVORITO EN LA QUINTA CARRERA DE HOY EN O. PARK

HA SIDO POSPUESTA POR TIEMPO INDEFINIDO LA PELEA DE BARNEY ROSS-BILLY PETROLLE

Joe Humphries, veterano anunciador de espectáculos deportivos, cogiendo un poco de sol en los jardines de su casa en Fair Haven, N. J., reponiéndose de una dolencia que lo ha mantenido alejado de los grandes acontecimientos deportivos. Es Humphries una figura familiar del boxeo desde hace muchos años.

Cinco carreras cortas y una sola de a milla forman el programa de hoy por tarde en Oriental Park

—La quinta carrera promete ser espectacular.
—Wee B. por su forma actual debe ganarla.

Tendrá efecto esta tarde con un espléndido programa la celebración de la fiesta hípica que tanto los sábados como los domingos constituyen ya una costumbre clásica de fin de semana.

Componen la función de esta tarde cuatro carreras de seis furlongs, una de cinco y la restante de una milla y un dieciséis. Tanto los duelos cortos como esta competencia de larga distancia será discutida por magníficos ejemplares que en su casi totalidad mantienen una forma insuperable y prometen resultar, por los motivos ya apuntados, pletóricas de interés y de finales muy reñidos.

La carrera más sobresaliente de la tarde ha de ser, sin duda, la quinta, y es Wee B el que a nuestro juicio debe salir triunfador; sus últimas pruebas han sido brillantes ganándolas a buenos grupos y marcando un buen tiempo en su recorrido, aunque tiene contrarios fuertes como Thunder Speed, que le darán con seguridad una buena batalla.

Todas las últimas de largo metraje resultarán también de máxima emoción presenciarlas; Doc Conner, en la primera, abandonará su mala suerte pasando por la varilla al frente del grupo, lo mismo Irish Music, Nettie Pebbles y los demás participantes del segundo turno del programa entablarán una lucha de velocidad inigualable. Satin Shoes con una buena monta será un candidato de primera fila que para derrotarlo costará un gran trabajo, esperándose que para hoy ya la pista esté en un estado virtualmente ligero o séase un fast track.

FAVORITOS EL PRINCENTON

NUEVA YORK, diciembre 1. (AP.) De los encuentros de foot ball anunciados para celebrarse mañana, son los más importantes el Princeton, Yale y el del Army, contra el Notre Dame.

Los críticos auguran una victoria para el Princenton y Army.

Hoy no se abrirán las oficinas de la Unión Atlética Amateur de Cuba. ¿Causa? La publicación hecha ayer de que «Nardo» Zapico no es junior en basket ball, y el anuncio de que éste irá hoy a «discutir» este extremo con los oficiales de la misma, ha obligado a este extremo...; porque si «Nardo» va a discutir, ¡hay que embarcarse!

Selecciones para las carreras de hoy

PRIMERA CARRERA

3 años o más. Distancia 6 Flgs.		Premio: $150.00.
Doc Conner	111	Hoy no podrá perder.
Exception	103	Va ligera y su última buena.
Fair Brand	108	Es su pista y está en forma.

SEGUNDA CARRERA

3 años o más. Distancia 6 Flgs.		Premio: $150.00.
Our Moment	108	Debe ganarle a este grupo.
El Polar	103	Tiene mucho chance.
Hamhocks	111	No descuiden a este.

TERCERA CARRERA

3 años o más Distancia 6 Flgs.		Premio: $150.00.
Ada Epinard	105	Puede triunfar pero tiene contrarios
Magnitude	109	Si arranco es difícil vencerla.
Damocles	108	No hará mal papel.

CUARTA CARRERA

3 años o más. Distancia 6 Flgs.		Premio: $150.00.
Irish Music	109	Hay velocidad en esta carrera
Netie Pebbles	109	Un fuerte rival.
Baigneuse	101	Lleva poco peso y es veloz.

QUINTA CARRERA

3 años o más. Distancia Milla 16.		Premio: $150.
Wee B.	104	Está en una forma estupenda.
Trunder Speed	110	Debe alcanzar el place.
Workless	113	Corre la distancia y la pista.

SEXTA CARRERA

3 años o más.		Premio: $150.00.
Satin Shoes	107	Ha tenido mala suerte, hoy ganará
Armee Navee	105	Debe entrar en el dinero.
Abduction	113	Está corriendo mejor.

Anúnciese en el DIARIO DE LA MARINA

COMPAÑIA TRASATLANTICA ESPANOLA
SERVICIO DE VAPORES CORREOS

EL TRASATLANTICO
"MANUEL ARNUS"
SALDRA DE LA HABANA EL 9 DE DICIEMBRE
Para **LAS PALMAS - Canarias**
VIA CENTRO AMERICA

EL TRASATLANTICO
"HABANA"
SALDRA DE LA HABANA EL 16 DE DICIEMBRE
Para **VIGO, CORUNA, CIJON, SANTANDER Y BILBAO**
VIA NEW YORK
PARA VERACRUZ (MEXICO) DICIEMBRE 9

EL TRASATLANTICO
"MAGALLANES"
SALE DE LA HABANA EL 22 DE DICIEMBRE
Para **Cadiz y Barcelona**
VIA NEW YORK

SERVICIO PARA GUATEMALA, COSTA RICA, PANAMA, COLOMBIA, CURAZAO Y VENEZUELA

INFORMES:
GARCIA & DIAZ Ltda.
AGENTES GENERALES
PALACIO DE LA LONJA. HABANA. TELFS.: M-6911, M-6912.

"Notas del Diamante"

(Por EMILIO EL BUENO)

—La combinación Klein-Hafey.
—Los Cubs en 1934.
—Connie Mack desbarata su máquina.
—Las aspiraciones de los Phillies.

La temporada de 1934 en la Liga Nacional va a resultar muy interesante, quizás algo más que la de este año que culminó con el espléndido triunfo de los Gigantes, de Terry, en el Champion y después...en la Serie Mundial con Havana Perfecto de «cicerone»...

El «Chicago» Nacional, club que este año se le escapó el trapo de entre las manos más que nada por la deficiencia de sus jardines de extramuros, ha comenzado a moverse en forma tal que realmente tiene asustados a muchos fanáticos de los Piratas, Cardenales y Gigantes. La adquisición del formidable «slugger» Chuck Klein y del valioso Chick Hafey, dos estupendos contendientes al Champion-Bat de la Liga, ha resuelto completamente el problema de los «files» lo mismo en fielding que en «punch» demoledor, contando además con el valioso prospecto de Stainback y del ex-monarca de Ebbetts Field, Babe Herman... Los Cubs este año fracasaron por la falta de outfielders de puntería. La vejez prematura de Cuyler y la ancianidad decadente e Riggs Stephenson, excelentes bateaores en otros tiempos, dió lugar a la caída de ellos... Estimamos que la combinación de Klein-Hafey como «sluggers», les dará muchos triunfos a los Cubs y el Champion, si estos no descuidan el inffield y el staff de lanzadores, renovándolos en parte con buen materia..

CHICK HAFEY

Fíjense bien en los Cubs de 1934. Charley Grimm empuñando enérgicamente la escoba, ha comenzado a «limpiar» su team de veteranos como Koenig, Hendricks, etc., muy buenos players en otras temporadas, pero que actualmente son inservibles para conquistar un pennant...

Después de la salida de Simmons, Haas y Dykes, el viejo Don Cornelius McGillidicudy (a) Connie Mack, piensa en seguir desbaratando la que hasta ayer fué potente máquina basebolera de los «Atléticos» al saberse oficialmente que los players Cochrane, Earnshay, Bishop, Walberg y otros están en venta... Realmente el viejo Mack no tiene de que lamentarse al dejar ir a estos viejos players, pues ya en la práctica nos ha demostrado que tiene un grupo de jóvenes de muchos promesas y valer tales romo Mike Higgins, Coleman, Finney, Madjeski, Johonson y otros. A nuestro modo de ver, estimamos que en la temporada pasada debía de haberse deshecho de peloteros veteranos como Bishop y Walberg, a los cuales quizás otro club de la Liga «les asiente» mucho mejor que el de Philadelphia...

Siguiendo la misma ruta de disolución del club, al desprenderse de jugadores valiosos, el otro Philadelphia, el de la Liga Nacional, más conocido con el nombre de «Phillies», al desprenderse espontáneamente de los valiosísimos servicios de Chuck Klein, right-fielder, y de Virgil Davis, catcher estelar, ha llenado sus arcas vacías con alguna plata, pero la falta de las principales columnas del team quizás alejen a los fanáticos de los terrenos de Baker Bowl, pues también se susurra que al inicialista estelar Don Hurst lo mndan par Cincinnti.

Los «Phillies» con estos cambios y ventas perjudiciales para ellos ,acaban de una vez en reafirmarse más en sus lógicas y modesstas aspiraciones: continuar por largo tiempo en el soturno sótano de la Liga, disputándoselo briosamente a los pobres Rojos de la Ciudad Reina...

¡Pobres «Phillies»! Desde el año 1915 no van a una Serie Mundial, y eso.. que fué la única, y la perdieron... a pesar de contar con los servicios de un Alexander en la plenitud de sus facultades y de un Cravath, máximo jonronero en aquella época en la Nacional, ya que desde 1900 hasta 1919 en que Babe Ruth estableció un record de 29 homeruns, el único player que había llegado a la respetable marca de 24 era Cravath...

¡Aquellos eran otros tiempos!... Cualquier tiempo pasado fué mucho mejor!...

Programa de las carreras de hoy

Primera carrera.	6 Furlongs.
Reclamable.	Premio $150
Chester	160
Red Likker	106
Doc Conner	111
Timekeeper	106
Fair Brand	108
Exepction	103
Surely	106
Segunda Carrera.	**6 Furlongs**
Reclamable.	**Premio $150**
Play Choice	114
Cedar Crest	106
Hamhocks	111
Check Out	105
Our Moment	108
Chrming Emma	105
Fair Cite	108
El Polar	103
Tercera Carrera.	**5 Furlongs.**
Reclamable.	**Premio $150**
Dark Dawn	113
Magnitude	109
Oregon Citizen	105
Ada Epinard	105
Damocles	108
Black Dust	102
Cuarta Carrera.	**6 Furlongs.**
Reclamable.	**Premio $150**
Real Silk	104
Baigneuse	101
Irish Music	109
Venezuela	107
Pantagruel	112
Netie Pebbles	109
Magic Arrow	104
Keewatin	107
Loyola	112
Panchio	112
También Elegible	
Ima Highone	104
Quinta Carrera.	**1 y 1-16 Miles.**
Reclamable.	**Premio $150**
Old William	104
Thunder Epeed	110
Wee B.	104
Workless	113
Southrn Cloud	106
Sexta Carrera.	**6 Furlongs.**
Reclamable.	**Premio $150**
Regusted	110
Wild Money	105
Keswick	105
Grey Gull	105
Kenny Boy	113
Armee Navee	105
Fair Vagary	105
Bee Jay	113
Abduction	113
Satin Shoes	107
También Elegibles	
Wandring Gold	108
Infinitus	108
Mrm'ring Pines	110
Espoir	104

EL COLEGIO DE BELEN SE PREPARA A COMPETIR EN JUSTA DE BASKET

Los muchachos del Colegio de los Jesuitas, orgullo de Cuba, irán este año a todas las competencias que sean convocadas para ellos por la Liga Intercolegial. Están ya preparándose para el basket

Estuvimos en días pasados en el Colegio de Belén con el propósito de asistir a las prácticas de los equipos de basket ball que han de representar a este plantel, orgullo de Cuba, en las próximas justas intercolegiales, y encontramos al viejo «Capy» Campuzano luchando por iniciar en el deporte a una extensa legión de alumnos del conocido centro educacional.

No son muchos los muchachos que este año forman el equipo de Belén, pero Campuzano está trabajando con ellos a conciencia, y pese a pese a que las prácticas han comenzado hace escasamente dos semanas, el autorizado mentor se muestra confiado en el material que tiene para la temporada que se avecina, y que como saben nuestros lectores se inaugurará en el próximo mes de enero con el campeonato de fiñes, cuya convocatoria está ya próxima a ser dada a la publicidad.

Para el primer Campeonato del año, el de menores, en opción al trofeo Wilson, hay en la actualidad unos quince muchachos practicando, todos nuevos, ya que solamente Gastón y Smith formaron el equipo del año pasado, cuya actuación fué tan del agrado del público.

Lumiet, Pelegrín, Alonso, Gastón, Herrera, Valle, Smith, Martínez, López, Escobar, Boch, Zayas, Beltrán y Fernández son los que este año están haciendo todo lo posible porque el mejor coach que hemos tenido en Cuba los seleccione para formar el equipo regular, con el que esperan lograr capturar el Campeonato de Cuba.

Campuzano nos dice que entre estos fiñes cree encontrar material suficiente para dar la batalla en la justa, y que si no logra ser el equipo vencedor, seguramente será el «que hay que vencer».

Para el Campeonato Nacional, nos sigue hablando el coach, no hemos aún empezado casi a hacer nada. Tengo ya hechos algunos «work outs», pero más que nada ha sido para ir viendo qué clase de material es el que tengo. Del equipo del año pasado no me queda nadie, la edad o el final de los estudios los ha eliminado; y en el Belén no existen posibilidades de hacer forros matriculándolos. Todos los atletas que este año y en épocas anteriores han defendido la bandera del Colegio han sido estudiantes del plantel, de curso completo, nada de «asignaturas» sueltas a horas intempestivas. Por eso, porque la Liga Intercolegial ha procurado dentro de lo humanamente posible, el dar esa garantía a los colegios, el Belén ha pertenecido a ella desde la fundación; y nunca, hasta hoy, ha tenido alguna protesta

Los jugadores con que cuento para formar el equipo nacional son los siguientes: Grave de Peralta, Félix Martínez, Cárdenas, Cuervo, Saraza, Eduardo Martínez, Lugones y Escobar. De éstos, Félix Martínez y Saraza son los únicos que formaron el equipo del año pasado y Escobar, que compitió con los «fiñes». De este team, sí que no puedo hacer ninguna predición por ahora, pues no hemos podido aún hacer todo el trainning que hace falta.

Belén entrará este año en las competencias de la Liga Intercolegial de menores de 15 años, Campeonato Nacional, y posiblemente en el libre de basket ball. Iremos además al track y si existen competencias de balón pie y pelota igualmente es posible que se compita.

Los deportes individuales, tennis, hand ball, etc., si en el Colegio hay alumnos que los cultiven, igualmente el Colegio se hará representar.

El próximo domingo se celebrará un encuentro entre las potentes novenas Panama P. Line y deportivo C. Falso

—El Sr. Raul Ros presenciará el encuentro.
—En terrenos de Los Pinos tendrá lugar el encuentro.

El entrante domingo, por la tarde, tendrá efecto un desafío de baseball entre dos inmejorables novenas en terrenos del cercano pueblecito de Los Pinos, match que promete ser muy interesante por ser dos teams perfectamente equilibrados. El señor Raúl Ros vicepresidente de la Panamá Pacific ha decidido presenciar este choque de base ball para ver a sus muchachos en acción.

El señor Pedro Cacigas cita por este medio a los jugadores que componen su team para que procuren estar en los terrenos del Club Atlético de Los Pinos, lugar de la celebración del encuentro, a la una y media de la tarde, pues el desafío está concertado para las dos y es necesario una puntualidad rigurosa.

Vence hoy el plazo de inscripción en la copa Sport Girlede Tennis

Gran número de teninstas se apréstan a competir en esta justa que promete ser extra

Vence hoy el plazo de inscripción para el torneo de tennis en opción a la Copa Sport Girl, para el que reina un gran entusiasmo entre nuestras primeras estrellas del tennis femenino, lo que asegura que esta justa ha de quedar lucida en extremo.

Las competencias se inauguran el próximo lunes día 4. Con este resurgimiento que podemos decir del tennis, es posible que la Copa Guzmán sea también discutida, y según los rumores circulantes en los corrillos de los aficionados al deporte de Tilden, es muy posible que el Ferroviario,, Vedado Tennis y Almnedares soliciten la inscripción en esta justa.

También se efectuará dentro de poco tiempo la justa para novatas, e igualmente la Liga Intercolegial se propone organizar este año las competencias de tennis, tanto masculinas como femeninas; todo depende de que Paco Muñoz se encargue, como en años anteriores, del puesto de Comisionado. Las justas colegiales empezarán en enero, a fines de dicho mes.

- FRONTON - HABANA - MADRID

PROGRAMA OFICIAL

A las 8 y 30 p. m.
Para la Función No. 1 que se celebrará el 2 de Diciembre

1er. PARTIDO A 25 TANTOS
Valenzuela y Montes, blancos, contra Constante y Azpeitia; azules. A sacar ambos del cuadro 14½.

1ra. QUINIELA A 6 TANTOS
Valenzuela, Montes, Constante, Azpeitia, Guillermo, Cubota.

2do. PARTIDO A 30 TANTOS
Ugalde y Labat Menor, Blancos, contra Emilio y Vallejo, Azules. A sacar ambos del cuadro 14½.

2da. QUINIELA A 6 TANTOS
Ugalde, Labat Menor, Emilio, Vallepo, Epifanio, Gayarre.

3er. PARTIDO A 30 TANTOS
Pascau y Gayarre, Blancos, contra Echevarría y Epifanio, Azules. A sacar ambos del cuadro 14½.

Empresa Naviera de Cuba

Apartado No. 2490, Dirección telegráfica: EMPRENAVE
Claves en uso: A. B. C., 4a. y 5a.
Edición Western Unión Walkims and Apedix
SAN PEDRO No. 6.—HABANA

TELEFONOS: A 6236. Pasajes y Fletes: A 5315. Información general: A-4730 Departamento de Tráfico: A 8963. Almacén.

A 5024: Segundo Espigón de Paula: M 2630: Tercer Espigón de Paula.

NOTA.—Las escalas de Port Au-Prince, Aux Cayes (Haití), San Pedro de Macoris R. D. Aguadilla Mayagüez y Ponce P. R. Kingston, (Jamaica), son eventuales, esto es, se harán cuando el pasaje o la carga lo amerite

VAPORES EN SERVICIO: Cuba, Saraoca, Cienfuegos, Eusebio Coterillo, Gibara, Guantánamo, Habana, Joaquín Godoy, Julián Alonso, La Fe, Las Villas, Manzanillo Rápido, Santiago de Cuba y Camagüey.

PUERTOS DE ESCALA: COSTA NORTE. — Puerto Tarafa Nuevitas, Manati, (Victoria de las Tunas), Puerto Padre, (Chaparra) Gibara, (Holguín), (Velasco Bocas), Vita, Banes Nipe, Mayari, Antilla, Preston, Sagua de Tánamo (Cayo Mambi), Baracoa, Guantánamo, (Boquerón y El Dosco) y Santiago de Cuba.

COSTA SUR.—Cienfuegos, Casilda, Tunas de Zaza, Santa Cruz del Sur, Manopla, Guayabal, Manzanillo, Campechuela, Media Luna, Niquero, Ensenada de Mora y Santiago de Cuba.

COSTA NORTE de VUELTA ABAJO.—Bahía Honda, Río Baracoa, Puerto Esperanza, Santa Lucía, (Minas de Matahambre). Río del Medio, Bimas, Arroyo de Mantua y La Fe.

REPUBLICA DE HAITI.—Port-Au-Prince, Aux Cayes.

REPUBLICA DOMINICANA.—Santo Domingo, San Pedro de Macoris y Puerto Plata.

PUERTO RICO.—SAN Juan, Aguadilla, Mayagüez y P. ce.

JAMAICA.—Kingston.

Confía Mrs. Whitney en ganar este año el "Florida Derby"

Cuenta para tan jugoso premio con Soon Over, como principal esperanza y otros seis elegibles

Mrs. Whitney, la conocida dueña del Greentree Stable, ha llegado en días pasados al track del Hialeah, en Miami y se muestra, según nuestras noticias, muy esperanzada en relación con las posibilidades de su cuadra en dicho hipódromo.

El año pasado, en el Florida Derby, el más jugoso de todos los stakes que se discuten en dicho track, y cuyo monto asciende a 10.000 pesos, su cuadra presentó a Jungle King, el que no respondió en la forma que se esperaba, siendo para la entusiasta propietaria una de las mayores decepciones. Este año se propone nuevamente optar por tan importante premio y para ello ha ordenado a Bill Brennan su trainer que agregue a Soon Over a la división de 21 caballos que deben de llegar a la Florida en próximas semanas.

El rápido hijo de Buchan y Fleeting Dawn, ha sido reputado como el más valioso de los potros de tres años de esta cuadra, y de seguir en la forma que ha demostrado como juvenil este invierno, será un candidato al Pimlico Preakness y al Kentucky Derby.

El record de Soon Over como juvenil es el siguiente: Cinco primeros lugares, tres segundos y dos terceros de dieciséis salidas al track. Su victoria más sensacional fué la que obtuvo sobre Sergeant Byrne, conquistador de Winooka en el especial de Belmont internacional.

En el Greentree Stable habrá, además, otros seis caballos elegibles para el Florida Derby y son: The Triumvir, Blind Rafferty, Chimney Top, Nights End, Brakentine y Cherry Tart.

Curacao y Pro Bono, de 5 años, Jungle King, que ocupó el año pasado el segundo lugar en el Derby de Florida, detrás de Charley O. componen la división de los mayores y once más que no llegan a dos años.

SUSPENDIDO EL MATCH ROSS-PETROLLE

NEW YORK, Dic. 1. (AP).— La pelea anunciada entre Billy trolle, y Barney Ross, para ser efectuada el próximo miércoles, y cuyo producto se destinaba al fondo de Navidad para ayuda de los desocupados ha sido pospuesta por tiempo indefinido.

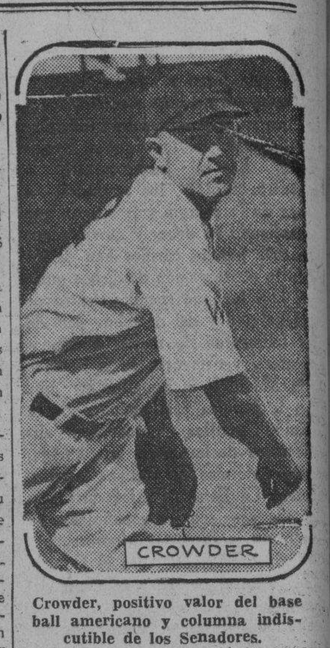

CROWDER

Crowder, positivo valor del base ball americano y columna indiscutible de los Senadores.

JAI-ALAI

ESTA NOCHE GRAN FUNCION EN EL FRONTON JAI ALAI.

Aguiar y Lasa, blancos, contra Iturrino y Goyo de azules en el en el partido estelar

La función señalada para esta noche en el frontón de Concordia y Lucena viene a llenar todas las aspiraciones de los aisduos concurrentes al templo máximo de la pelota vasca.

PROGRAMA a las 8 y 15

PRIMER PARTIDO A 20 TANTOS
Juanito y Sola, blancos, contra Román y La Paz, azules. A sacar los primeros del cuadro diez y los segundos del nueve y medio.

PRIMERA QUINIELA A 6 TANTOS
Sola, La Paz, Román, Juanito, Escarza y Creus.

SEGUNDO PARTIDO A 30 TANTOS
Ferrer y Paco, blancos, contra Ochoa y Salazar Azules. A sacar ambos del nueve y medio.

SEGUNDA QUINIELA A 6 TANTOS
Ochoa, Paco, Salazar, Goyo, Ferrer y Lasa.

TERCER PARTIDO A 30 TANTOS
Aguiar y Lasa, blancos, contra Iturrino y Goyo, azules. A sacar ambos del diez.

LIBERTAD DE ESTUDIANTES PRESOS

Si usted conoce el nombre de algún estudiante del Instituto de Segunda Enseñanza de la Habana que todavía permanezca preso y que piense asistir a los cursillos como alumno oficial, haga el favor de comunicarlo al I-3719.

INFORMACION
5 Cts.
EL GRAN DIARIO DE LA TARDE
14 páginas-sale a las 5 y 30 p. m.

INFORMACION
——CUENTA CON LOS SERVICIOS CABLEGRAFICOS DE LA «PRENSA ASOCIADA». TIENE ADEMAS UN SERVICIO DIRECTO Y ESPECIAL CON ESPAÑA.

INFORMACION
——ESTA REDACTADO Y CONFECCIONADO POR SU MISMO ANTIGUO PERSONAL FUNDADOR.

INFORMACION
——INSERTA SIEMPRE LA ULTIMA NOTICIA DE LA ACTUALIDAD CUBANA E INTERNACIONAL Y RECOGE TODOS LOS ASPECTOS DE LA ACTUALIDAD.

INFORMACION
——PRESENTA LAS MEJORES PAGINAS DE SPORTS, BAJO LA SUPERVISION ESTAS DE PEDRO GALIANA, HILARIO FRANQUIZ Y M. DE LA REGUERA.

INFORMACION
14 páginas - 5 centavos

M.E.C.D. 2016

COEGO VS. BABY LA PAZ PELEAN ESTA NOCHE EN ARENA CRISTAL

URGE LA PREPARACION DEL EQUIPO NACIONAL DE FUTBOL PARA EL CAMPEONATO DEL MUNDO

VOLLEY -- BALL

(Por MARIAN)

EL DOBLE JUEGO CELEBRADO EL PASADO JUEVES EN LOS TERRENOS DEL «COLUMBUS YACHT CLUB», FUE UN EXITO COMPLETO

LOS MUCHACHOS DEL «COLUMBUS» DEMOSTRANDO GRAN EMPUJE VENCIERON A SUS ADVERSARIOS

Todos los partidos anunciados se desarrollaron con orden matemático, siendo la nota saliente el triunfo del Columbus Yacht Club, que se anotó un discutido triunfo sobre la sociedad de Marianao, verdadera potencia es este deporte del Volleyball, contando con un respeteble equipo que fué vencido después de una enconada lucha.

El primero que se celebró correspondió al Columbus Yacht Club vs. Sociedad de Marianao, saliendo vencedor el primero con el siguiente score:

Primer partido 15x8, favorable al Columbus Yacht Club.

Segundo partido 4x15, favorable Sociedad de Marianao.

Tercer partido, 15x11, favorable al Columbus Yacht Club.

Este encuentro fué el de verdadero relieve y el que todo el mundo esperaba ver su resultado, por lo tanto el Columbus parece que con la preparación que ha puesto a los jugadores su entrenador Sr. Cordon, han llegado a obtener sus buenas resultados, toda vez que que lo demuestra el score conseguido.

En el segundo juego se enfrentaron la Sociedad de Marianao vs. Centro de Depedientes, saliendo vencedor el primero con el siguiente resultado:

Primer tiempo: 15x11, favorable a la Sociedal de Marianao.

Segundo tiempo, 17x15, favorable a la Sociedad de Marianao.

Aunque este no fué del interés del primer partido, resultó bastante movido, sobre todo en el segundo tiempo en que los del Depedientes hicieron verdaderos esfuerzos para gonarlos, no pudiéndolo conseguir por la labor desplegada por la Sociedad de Marianao, que quisieron demostrar todo lo que ellos valen.

El Miramar Garden ha combinado un excelente programa de boxeo para mañana domingo, será un éxito

Las peleas que se celebrarán serán a base de boxeadores de segunda catgoría, pero que no obstante tendán extraordinario relieve

Las peleas de boxeo que se celebrarán en la matinée de mañana domingo en el ring del Miramar Garden, prometen ser bastante interesantes, y los atletas que toman parte en el programa, quieren demostrar que poseen cualidades para figurar en muy buenas veladas.

Todos los encuentros que se efectuarán serán a base de cuatro rounds para que la gente joven que concurra a las peleas de boxeo mencionadas pueda encontrarse a placer y disfrutar de una agradable tarde deportiva.

El primer encuentro corresponderá a Juan Medina contra Norberto Alfonso, muchachos de muy buena voluntad y bastante agresivos.

La segunda pelea será a base de Tito Oliva contra Baby Nilo, los dos boxers también son de bastante calibre y se espera libren una buena batalla.

El tercer match se en shrdlu uuu En el tercer match se encontrarán frente a frente Juan Morton contra Hilario Rojo, ambos son de los que se fajan, y es de esperar dejarán contento al público que asista.

En el cuarto y último encuentro se enfrentarán Rodolfo Alvarez contra Santiago Ventosa, esta pelea se espera sea la mejor del programa, dada la calidad de los combatientes y por lo tanto la gente joven que asista a dicha matinée de mañana domingo, no es de dudar salga muy complacida de la misma.

Pocas veces ha efectuado el Miramar Garden peleas por la tarde y es de esperar sea un completo éxito para la Empresa.

AVISO A LOS LUCHADORES

Se cita por este medio a todos los atletas que luchan en el Campeonato Senior de lucha libre amateur convocado por la Unión Atlética de Amateurs y que obtuvieron medalla en la misma que asistan a las competencias de lucha libre amateur que se celebrarán en el Miramar Garden durante la noche del domingo tres de diciembre del corriente para su entrega.

Campeones Seniors. Lucha libre amateur.—1933.

Fliweight: Luis Gottardi, José Ramón Pérez y Félix Díaz.

Bantamweight: Gabriel Sabbagh, Gilberto Becerra y Ricardo Lavín.

Featherweight: Manuel Pardo, Honorio Díaz, Jorge Musa Ris.

Lightweight: Rolf Stein, Giraldo Hierro, José Pérez Beola.

Welterweight: José Arechaederra, Adolfo López López, Antonio Figueras.

Middleweight: Rarael Bárcenas, Manual Sarria, Stephano Ferris.

Lightheavy: Roberto Pau, Abraham Warda, Joaquín Fernández Núñez.

Heavyweight: Heberto Chile, Alejandro Greesner.

Para el mejor lucimiento de esta competencia de lucha libre amateur se ruega la más puntual asistencia de los señores arriba mencionados.—**Manuel Gorriarán,** Presidente Federación Naderación Nacional Amateur de Lucha y Boxeo.

VUELVE EL AUDAX A CHILE CON UN BRILLANTE RECORD

SANTIAGO DE CHILE.—Noviembre 30.—El equipo Audax cuando regrese a esta, en cumplimiento del acuerdo de la asamblea general podrá ofrecer un record de los mejores que hasta hoy ha logrado equipo alguno en una gira deportiva.

El equipo debutó en Lima en enero 29, y hasta la fecha en que se tomó el acuerdo de regresar, había celebrado 40 partidos, de los que había salido triunfante en 25, empatado 5 y perdido 10 con un total de 1[illegible] goals a su favor por 82 en contra.

Joe Santa, formidable boxeador portugués del peso completo, a bordo del trasatlántico que lo llevó a Europa, acompañado de su esposa Mary, quien va dispuesto a acabar con los boxers de su peso que se encuentran por aquellas tierras.

Hay que preparar muy cuidadosamente la selección del equipo Nacional, y con la máxima rapidez, ante el próximo encuentro que se avecina con Haití

Sería muy halagüeño para nuestro futbol poder eliminar a nuestra vecina República, y luego a México, pero para ello hay que poner en condiciones necesarias a la Selección Nacional

Las naciones que entran en competición para la segunda Copa del Campeonato del Mundo, demuestra ya lo que representa para el fútbol internacional, máxime cuando en ella, lo integran naciones que son genuinas en el mencionado deporte del balompié. Por lo tanto, significa para Cuba entrar en ese Campeonato mucho, y a ello hay que dedicarle la atención necesaria y además la cooperación que le pertenece. Este es un paso más de avance que puede hacer nuestro fútbol en la parte internacional. Es una dura prueba que hay que someter al equipo representativo de Cuba, pero también muy beneficioso para el deporte del fútbol.

Creemos sinceramente hay que poner manos a la obra, y empezar a la mayor brevedad posible las actuaciones de los dirigentes en esta contienda que se avecina. Nuestros jugadores necesitan una gran preparación con inteligencia, cuidados especiales y sometiéndolos por fin a una entereza de espíritu deportivo.

Hoy nos place detallar para la afición los Grupos Eliminatorios:

1o. Grupo: Cuba, Haití, México, Estados Unidos.
Un finalista.
2o. Grupo: Brasil, Perú.
Un finalista.
3o. Grupo: Argentina, Chile.
Un finalista.
4o. Grupo: Egipto, Palestina, Turquía.
Un finalista.
5o. Grupo: Suecia, Estonia, Lituania.
Un finalista.
6o. Grupo: España, Portugal.
Un finalista.
7o. Grupo: Italia, Grecia.
Un finalista.
8o. Grupo: Austria, Hungria Bulgaria.
Dos finalistas.
9o. Grupo: Checoeslovaquia, Polonia.
Un finalista.
10o. Grupo: Yugoeslavia, Suiza, Rumania.
Dos finalistas.
11o. Grupo: Países Bajos, Bélgica, Islandia.
Dos finalistas.
12o. Grupo: Alemania, Francia, Luxemburgo.
Dos finalistas.

Los resultados de los partidos jugados, lo recordarán ya nuestros lectores, pero hoy nos place insertarlos de nuevo, siendo los siguientes:

Checoeslovaquia venció a Polonia 2x1.

Suiza empató con Rumanía 2x2, (habiendo de jugar nuevamente).

E cuant a nuestra selección no se sabe todavía, si Cuba irá a Haití, o éstos vendrán a Cuba, para luego eliminarse con México, en el caso de salir vencedor nuestro cuadro Nacional.

La federación que trabaja constantemente sobre el mencionado asunto espera poder ultimar los detalles pertinentes al caso, para concretar donde se jugará el primer partido.

El Comité organizador para la segunda Copa del Campeonato del Mundo de Fútbol, tiene bajo su dirección en Roma el Stadium de P. N. F.

M. Amigó.

El Sr. Frank Kelly ofrece desde Matanzas su cuadra de boxeadores deseando competir en los programas diurnos de la «Arena Cristal»

Nos ha llegado de la Atenas de Cuba una carta del señor Frank Kelly cuyos términos a continuación transcribimos:

Sr. Director de la Sección de Sport del DIARIO DE LA MARINA.

Señor:

Ruego a usted se sirva dar publicidad en el DIARIO a las presentes líneas.

De usted atentamente, **Frank Kelly.**

Al señor Eduardo María Valdés.

Señor:

El que suscribe, Frank Kelly, poseedor de una cuadra de boxeadores noveles todos con residencia en esta ciudad de Matanzas, me valgo de este medio para hacer llegar a usted estas líneas solicitando de usted, en su carácter de matchmaker de las peleas diurnas que se vienen celebrando en el Stadium Arena Cristal admita mis proposiciones para participar en las mismas poniendo a su disposición mis boxeadores para que figuren en los bouts que usted organiza.

Puedo, por el momento, ofrecer a usted a mis dos mejores hombres, son muy jóvenes, de 105 y 134 libras, respectivamente, esperando de su acostumbrado buen sentido y capacidad acepte mi ofrecmiento dándole chance a mis muchachos a que se midan con los de esa capital.

Quedo mientras tanto en espera de su grata respuesta, (fdo.) **Frank Kelly.**

En el campo de los sports, la afición empieza a orientarse hacia uno, que no deja de tener sus riesgos para el que lo practica:
El del tiro al blanco.
En los mentideros sportivos, no se habla de otra cosa.
Y es el caso que la opinión empieza a suspirar por los viejos tiempos en que los muchachos se dedicaban a lanzar la bola y no se hablaba más que de pelota.

Los actuales campeonatos de Tinnis Argentinos

La contienda de Tennis celebrada el presente año en la República Argentina, ha dado nuevos campeones en las personas de estos señores:

Singles de caballeros: Adriano Zappa. Segundo, Carlos Morea.

Singles de damas: Señorita Leonilda Giusti. Segunda, señorita Martha Valparda.

Doubles de caballeros: Adriano Zappa y Lucilo del Castillo. Segundos, Angel Maffi y Heriberto Dodds.

Doubles de damas: señoras de Dellephiana y de András. Segundas, señorita Leonila Giusti y señora de Aguirre.

Doubles mixtos: Guillermo Robson y señora de Dellephiana. Segundos, Pablo Rey y señorita Leonilda Giusti.

Singles de menores: Roberto Clutterbuck. Segundo, Carlos Menditegoy.

666
LIQUIDO O EN TABLETAS
Alivia el dolor de cabeza o neuralgia en 30 minutos. Detiene el catarro el primer día y la Malaria en tres días. Pomada 666 para el catarro. La fórmula medicinal de mayor rapidez que se conoce.

INTERESANTES DECLARACIONES DEL BOXEADOR PORTUGUES J. SANTA AL PISAR TIERRA EUROPEA

DICHO BOXEADOR POSEE FACULTADES EXTRAORDINARIAS, PARECIENDOSE MUCHO EN CONSTITUCION FISICA AL GRAN PRIMO CARNERA

Joe Santa, el gigantesco pugilista portugués que llegó a tierras de Europa para disputarles varias peleas a los boxeadores de su categoría que se atrevan a enfrentarse con él, ha hecho algunas declaraciones interesantes.

Santa ha estado durante algún tiempo por tierras de Yanquilandia, haciendo una buena carrera deportiva, con la dirección de su manager Bert Perry.

En los campos de entreno de California, Santa consiguió aprimorar una técnica brillante, sobreponiéndose a muchos notables pugilistas contemporáneos. Su peso colosal y su estatura enorme, unido a la constitución atlética formidable que posee, representa un peligroso combatiente para cualquier adversario.

El cree poder tener la oportunidad de medirse con Primo Carnera, actual Campeón Mundial, aunque comprende que es una pelea sumamente difícil para ganar.

Santa considera a Carnera un pugilista excepcional, en cuanto a facultades, su enorme peso, estatura, vigor muscular y excelente técnica, representa una superioridad contra cualquier otro boxeador de su clase. No obstante, declara Santa que de regreso a los Estados Unidos, pretenderá enfrentarse nuevamente con Primo Carnera, después de realizar una serie de peleas necesarias en el viejo Continente para luego disputarle el título máximo.

Santa, pues, se propone hacer mucho durante su estancia en Europa, considerando que dejará un buen record en los rings por que él pasee su figura musculosa y grave.

M. Amigó.

Las luchas que se celebrarán mañana por la noche en Miramar Garden prometen ser sumamente interesantes por la calidad de los atletas

La preparación que han venido haciendo los luchadores para que la velada sea un verdadero éxito es por toda la afición conocido

Todo listo para la gran función de lucha libre de mañana en el Miramar Gardem, en homenaje a las muchachas empleadas del «Ten Cents». Todo admirablemente preparado, y los atletas del colchón que competirán, en sus mejores condiciones físicas. Y todos, absolutamente todos: luchadores; el Presidente de la Federación de Lucha de la Unión Atlética Amateur de Cuba: los atletas de otros deportes: nuestras más prestigiosas sociedades y las familias más distinguidas, dispuestas a cooperar, para que la fiesta deportiva alcance el más resonante éxito.

Los luchadores ofreciendo magníficos encuentros; el Presidente de la Federación, actuando de árbitro en los machs preliminares; los atletas del viril deporte de los puños, sirviéndoles de segundo a los luchadores: nuestras sociedades enviando a sus representantes y las familias asistiendo a presenciar el espectáculo, que se desarrollará brillantemente, y ha despertado el más grande entusiasmo de los aficionados.

LAS DAMAS

Las damas podrán asistir a presenciar el espectáculo, completamente gratis, y las localidades como hemos anunciado, estarán a precios verdaderamente populares. Las gradas solo costarán 10 kilos y las sillas del ring 20 centavos. Estas, están a la venta en el mismo Stadium de Miramar Garden y en el Sindicato de las muchachas del «Ten Cents» (Monte 83, altos).

LA FUNCION DE LUCHA LIBRE

La función de lucha libre, ha de resultar por todos conceptos emocionante. Los matchs que se celebrarán, serán muy reñidos, pues todos los atletas van dispuestos a probar su calibre y conocimientos del deporte del colchón.

Hareld H. Anders y Joe Becerra, que se enfrentarán en el bout estelar, van dispuestos a luchar todo lo que saben. Becerra, lleno del más grande optimismo asegura su triunfo en pocos minutos. Está seguríssimo de que con el «tackle volador» ha de vencer a su contrario Anders; quien confía en su dolorosa y famosa llave «candado» para anexarse un triunfo sensacional. Y todo hace predecir que el encuentro será fiero desde que se inicie el bout.

El encuentro de Anders-Becerra está señalado a tres caídas, con un límite de tiempo de 20 minutos.

PRIMER STAR BOUT

El primer star bout del cartel entre el campeón Manuel Pardo y Ramón Casanova, campeón del Centro de Dependientes, ha de ser estupendo. Pardo, que es titular de los pesos plumas junior y senior de Cuba se presentará en su mejor forma, a fin de dar fé de sus conocimientos, y derrotar a Casanova, que se halla o. p... El encuentro de Pardo y Casanova, será de tres caídas con un límite de 20 minutos.

También el bout semi final a base de Gerald Iron vs. Stephane Terris, resultará reñido y bravo.

Cinco encuentros más, completan el programa que es el mejor confeccionado entre atletas del colchón.

LOS MUCHACHOS DE PIO

Los muchachos de Pío Ramón Fernández, el gran entrenador se hallan listos para los combates de lucha libre. Ellos esperan ganar sus encuentros, con una serie de llaves favoritas de la lucha libre moderna Pío, también espera el triunfo de sus atletas que se hallan «rady».

ECOS FUTBOLISTICOS

(Por MARIANO AMIGO)

PARA LOS PARTIDOS DE FUTBOL QUE HAN DE CELEBRARSE MAÑANA, DOMINGO, EN EL ESPACIOSO STADIUM CERVEZA TROPICAL, HAY EXTRAORDINARIO INTERES

Los jugadores de los equipos contendientes no dejan de prepararse continuamente con vistas a los últimos partidos que les esperan para jugar

En nuestra crónica le ayer, ya dimos un pequeño detalle de los partidos que han de celebrarse mañana domingo en el cómodo Stadium Cerveza Tropical, y que se espera serán competidos en extremo, dado en la puntuación que se encuentran los equipos.

Ya con los resultados de los partidos de mañana puede hacerse un pronóstico del futuro vencedor al concurso en opción a la Copa ALCALA ZAMORA, pues la situación del Fortuna Sport Club, Juventud Asturiana e Iberia Foot Ball Club, es sumamente pareja y por lo tanto se espera ver encarnizadas batallas en los terrenos de juego para salir triunfantes y obtener el deseado Trofeo.

Indudablemente hay un gran interés por parte de la afición para presenciar los encuentros de mañana domingo en el ya mencionado Stadium, toda vez que allí mañana se decidirá la suerte de algunos equipos, participantes en la contienda.

Como es natural, todos estos días se está hablando mucho de lo que puede suceder mañana domingo en el campo de juego, haciendo comentarios más o menos favorables a uno u otro equipo, y como es de suponer hay una incertidumbre, con respecto al futuro vencedor, máxime cuando las fuerzas están muy equilibradas y cada cuadro saldrá dispuesto al campo a ganar.

Seguramente el Deportivo Centro Gallego, pondrá su alineación más completa, e incluirá en su once jugadores que no jugaron el pasado domingo así pues no es de dudar dé algún disgusto a alguien que piense ganarlo con mucha facilidad. Nadie, absolutamente nadie puede salir al terreno de juego mañana confiado, desde luego sí, con la moral muy alta y a vender cara la derrota, como así es lógico sea en cada cuadro futbolístico.

Muchos fanáticos tienen puestos los ojos sobre el Iberia por ser el equipo de gran empuje, sobre todo en los momentos difíciles de cualquier contienda, y por supuesto suena mucho como supuesto ganador del Trofeo. Nosotros no queremos indicar con esto, lo logre, pero si tiene un gran chance por la calidad de los componentes del equipo, todo entusiasmo y voluntad, por lo tanto mañana en el terreno práctico veremos quien es quien, y de sus resultados ya hablaremos.

Los fanáticos del boxeo están de plácemes con los programas diurnos los domingos en la Arena Cristal

Además de los encuentros preliminares, la pelea especial entre Jesús Fernández y Miguel Castillo. Rubén Martí en el star bout con Rubén Hernández, campeón amauter

BATTLING PALOMO ESPERA DERROTAR A SANTA MARIA

(Por M. VIADA)

Mañana por la tarde volverá a ocupar el plano de la actualidad la celebración del programa diurno de boxeo en el inmejorable Stadium Arena Cristal de la Calzada de Infanta.

El cartel de peleas —confeccionado por el Ingeniero Eduardo María Valdés es por todos conceptos digno de un apoyo general del público y de los simpatizadores de los muchachos entusiastas que han de figurar en los distintos bouts anunciados, se trata de peleadores noveles que necesitan de ese concurso generoso que pueden dispensarle esas clases sociales como un estímulo a sus primeros pasos en el ring que han de servir tal vez para la consagración definitiva de muchos de ellos que tienen tanto derecho como cualquiera a mantener aspiraciones legítimas por ascender en la carrera de los guantes escalando por sus méritos los lugares de honor.

TODOS EN BUENA FORMA

Tanto los integrantes de los encuentros principales de la tarde como los preliminaristas se muestran animosos y dispuestos a ofrecer duelos emocionantes con los contrarios escogidos sabiamente de acuerdo con sus aptitudes y facultades.

La pelea especial entre Jesús Fernández y Miguel Castillo, será como anunciados ayer de las más interesantes de la función diurna, los dos desean verse frente a frente y terminar de una vez la polémica esta blecida sobre el probable vencedor sólo quedan unas horas por el medio y es sobre la lona donde debe decidirse la última palabra.

SEMI FINAL Y STAR BOUT

Battling Palomo y Santa María pelearán cinco rounds a toda máquina ocupando el semi final del programa; ninguno de ambos boxers quiere dar un paso atrás, ni dar su brazo a torcer reconociendo que puede perder el match, pero como uno de los dos tiene que ser el ganador, a menos que se conformen con unas tablas, dependerá esta pelea del más despierto y aprovechado que utilizando todos los medios a su alcance estudie y sorprenda a su contrario con un golpe lo suficientemente contundente que dé fin al combate y con éste obtener el veredicto de los jueces a su favor.

Rubén Martí, (el ahijado del Ingeniero Valdés) no necesita presentaciones, como tampoco le hacen falta a su digno contrario de esta tarde el modesto y valioso Rubén Hernández, actual Campeón Amateur Junior Light. Esta pelea es de una enorme importancia para ambos fighters, El muchacho de Valdés está edificando su record y necesita, para su próximo viaje a México llevarlo lleno de victorias y la menor cantidad posible de derrotas. Otro tanto le sucede al otro Rubén, que al cambiar de plano en su carrera artística, necesita también de una victoria que marque un buen inicio en el sector profesional que invade desde mañana por la tarde, y al intentar este cambio nada más razonable que una victoria. Están de más todos los comentarios que pueden hacerse sobre este último encuentro. Esperemos los acontecimientos.

Joe Coego y Baby La Paz ofrecerán hoy por la noche un emocionante encuentro a 10 rounds, en A. Cristal

El esfuerzo hecho por Parga y Aramís del Pino debe ser correspondido. Los precios para presenciar este encuentro son exíguos dada la calidad de los contendientes

Esta noche tendrá efecto en el ring de la Arena Cristal la celebración de una pelea, que representa un esfuerzo sobrehumano de los promotores Parga y Aramis del Pino por levantar el boxeo a una esfera más honrosa que la que hoy ocupa.

Teniendo en cuenta los inmensos sacrificios que en estos tiempos origina la concertación de estos matches a base de peleadores de cartel, debe corresponderse en igual forma acudiendo en número crecido los fanáticos ocupando los asientos del Stadium como un homenaje a los hombres que hoy se prestan a hacer sacrificios «cruentos» por llevar adelante la práctica de un deporte profesional de una importancia mundial como el boxeo, que en Cuba está caído, y debemos todos, cada uno a su manera y a la altura de sus fuerzas prestar la más incondicional ayuda.

Dos hombres de las condiciones de Baby de la Paz y Joe Coégo con seguridad que no puede confeccionarse otro programa que lo mejore, son dos boxeadores buenos, con buen record y estilos muy distintos en su manera de llevar el ataque sobre el ring, siendo una de las circunstancias que aumentará el interés por presenciar el encuentro y no puede hacerse ningún cálculo preciso sobre el final que habrá de tener lo que promete ser un reñido encuentro choque.

Si se piensa por un momento lo que gasta un atleta del ring en su entrenamiento para un match cualquiera, llegará a sorprender que por una cantidad insignificante pueda vérsele en acción en la que habrá de aportar todas sus energías y conocimientos científicos que constituyen el espectáculo, por eso, lo justo, lo razonable, es que se preste por el aficionado a los combates del ring el apoyo que esta obra merece.

M.E.C.D. 2016

ROOSEVELT LLEVARA ADELANTE LA DESVALORIZACION DEL DOLLAR

BOLSA DE NEW YORK

COTIZACION DEL CIERRE DEL DIA 29 DE NOVIEMBRE

(Recibidas por el hilo directo de Fenner, Beane & Co.)

ACERO.		
Am Rolling M.	17 ½	17⅝
Beth Steel	33⅜	33⅝
Bytrs (AM) Co	25⅜	26⅜
Mc Kees Tin Pl	87½	88
Nat Steel	44¼	44¾
Repub Steel	14⅝	14⅝
U S Steel	43⅞	44⅝
Vanadium	21	20⅞
ALIMENTOS		
Am Beet Sur	10⅛	—
Am Sugar	53½	55
Armour Ill A	3½	3¼
Armourt Ill Pr	40	39½
Borden Co	20¾	20⅝
Canada Dry	25¾	26¼
Coca Cola	96¾	—
Corn Pro Ref	69⅞	72
Cuban Am Sug	69⅞	72
Gen Foods	5⅛	5
Gold Dust	35⅝	35½
Grt West Sug	36½	36½
Nat Biscuit	47⅝	47¼
Nat Dairy Pro	14	14
Stand Brand s	23½	23⅛
So Porto Rico	36	—
Unit Fruit	64	64
F CARRILES y EQUIPOS		
Atchison	47½	47⅝
Bat & Ohio	23⅛	25
Can Pacific	13¼	12¾
Ches & Ohio	38⅞	38⅞
Del And H udson	51	51½
Del Lack and W	23⅝	23¾
Erie	14½	14½
Grt Nor Ry	18⅛	18½
Illinois Cent-l	28	28
Mc Kan Tex	7¾	7⅜
Nor Pacific	20	21
Ny Central	34⅞	35
Penn Rr	27¼	27½
So Pacific	18½	18⅝
So Railway	22¼	22⅝
Unión Pacific	108	108¼
Amr Car and Fdy	22⅛	22⅝
Amr Locomotive	25¾	26⅞
Baldwin Loco	11	11⅛
Gen Ry Signal	29	—
Lima Locomotive	25	—
Pulmman Inc	45	45½
PETROLEOS.		
Amerada Corp	44¼	45
Atl Refining	30	29⅛
Consol Oil	11⅜	11¼
Cont Oil	17¾	17⅞
Ohio Oil	14⅞	14¾
Houston Oil	24	24
Philips Pete	16	16⅝
Pure Oil	12⅜	12½
Seab Oil Del	34⅞	34⅜
Texas Corp	26½	26⅝
Tide Water Oil	10⅛	10¼
Stand O il Cal	41⅝	41½
Sta nd Oil N. J.	45⅛	46⅛
MOTORES Y ACCESORIOS		
Auburn Auto Car	44¾	45¼
Bendix Avia-n	14⅛	14¾
Aviation Corp	7⅜	7¼
Bohn Aluminum	47½	47¼
Borg Warner	17⅝	18⅛
Briggs Mfg	9¼	9⅝
Curtis Avia	2⅝	2⅝
Douglas Airc	14	14¼
El Auto Lite	16⅜	16⅜
Gen Motors	32½	32⅝
Goodrich	14⅝	14⅝
Goodyear	36¾	37⅛
Mack Truck	35⅜	36⅝
Murray Corp	5	5¾
Nash Motor	23⅛	23⅜
Packard Motor	3⅞	4
Sperry Corp	6	6¼
Studebaker	4½	4¾
Timken Roller	28	29
United Air & Trans	32⅝	32⅝
TABACOS		
Am Sumatra	13½	—
Am Tobaco B	75⅛	75¼
Consol Cigar	7¾	7⅝
Gen Cigar	28⅝	—
Ligg & Myer B.	84¼	84¼
Reynolds Tob B	47	45⅞
QUIMICOS.		
Air Reduction	101¼	103½
Allied Chem	142	143
Am. Com Alc	47½	49¼
Col Carbon	60½	61½
Com Solvents	30	30⅝
du Pont de N	86⅛	88¼
Freep.t Texas	46½	46½
Nat Dist Prod	26⅛	26½
Texas Gulf	42½	43⅝
Unión Carbide	45	45⅛
US Ind Alcoh	59	60
METALES		
Alaska Juneau	22⅝	23
Am Metal	19⅞	19⅞
Am Smelting	43½	43⅝
Anaconda	14¾	14½
Cerro de Pasco	34½	34⅝
Dome Mines	34	34½
Int. Nickel I-d	21¾	21⅝
Kennecott	21⅛	21⅛
U. S. Smeltin and R.	92¼	93
TIENDAS.		
Domin Stores	22¼	23¾
First ath Stor	56⅞	56¾
Kresge SS	13	12¾
Kroker Gr and Bk	23	23⅝
MontgWard	22¼	22⅝
Penney J. C.	51¾	53
Safeway Store	43⅝	43¾
Sears Roeb-k	42⅞	42⅞
Woolworth	40⅛	40½
SERVICIOS PUBLICOS		
Am and For Pow	9⅜	9⅜
Am Pw & Lt	6⅞	6⅞
Amer Tel and Tel	118⅝	117½
Am Water w	17¾	17⅝
Bklyn Manh	28¾	28¾
Col Gas & Elec	11⅝	11¾
Com & South	1¾	1¾
Consol Gas	37½	37⅛
Elec Pws & L	5½	5¼
Interboro R. T.	9¼	9½
Int Tel & Tel	13⅝	13
Nat Pow & Lt	10¼	10
Nor American	15	15⅝
Pac Gas & Elec	17¼	17¼
Pub Serv N.	35⅞	34¾
Stand Gas & El	8⅝	8¾
Unit Gas & Imp	15⅛	15
Unit Corpn	5⅛	5¼
West-rn Union	54½	54⅛

MISCELANEAS.		
Adams Expr	8¼	8¼
Allis Chalmers	18	18⅝
Am Bank N	14⅝	13¾
Am Can	97	98¼
Am Internat	8	8⅛
Am Mch & Fdy	13½	13¾
Am Rad	13½	13½
Am Woolen	11½	12
Burroughs Add	15⅝	15⅞
Case J. I	69⅞	69¾
Caterpillar T. C	23¼	23
Celanese Corp	43⅝	43⅝
Com Inv Trust	34	33⅞
Congol Nairn	23⅞	23⅞
Cont Can	71	72½
Deere & Co	31¼	30⅞
Eastman Kod	78⅜	79¾
Foster Wheel	15	14⅝
Gen Asphalt	16¼	—
Gen Electric	20	20⅛
Gillete	11	10⅞
Indust Rayon	⅞	78¼
Ingesol Rand	60	61¾
Int Bussiness	146	145
Int Cement	30	30¾
Int. Harvester	40⅜	41
Internat Shoe	45	45½
Kelvinator	11	11¼
Johns Manv-l	55½	57
Lehman Corp	68½	68¼
Libby Owen	32	32¾
Liquid Carb	23¾	25
Loew.s Inc	30	29⅛
Nat Cash Reg	14½	14¾
Otis Elevator	13½	13¼
Owens Ill Gls	80	81¾
Phil & R. Can L.	4⅛	4
Procter & Gam	41¼	41½
Radio Corp	6¾	6⅝
Rem. Rand	7	7
Simmons Co	16½	16¼
Unión Bag Pap	39	42
U. S. Realty Im	7¼	7¾
Warner Br Pic-t	6	6
Warrens Bros	8	—
Westingh Elec	38	38
Worth Pump	22¾	—
BANCOS.		
Chem	28⅞-30⅛	28⅞-30⅛
Nat Sity	21⅛-23	21¼-22¼
Chase Nat	19¼-21½	19⅝-20⅞
B. Trust	46-47¼	46½-48
Irn	14-15	14-15
Gty	240-245	244-248

MERCADO AZUCARERO

DICIEMBRE 1o. DE 1933
(Po el Hilo Directo de Lamborn, Hutchings and Co.)

AZUCARES CRUDOS: Tarde al cierre del mercado de crudos en noviembre 29, reportóse que, aunque sin haberse podido obtener detalles, existian indicaciones ese día se habían vendido alrededor de 10,000 toneladas de azúcares de las Filipinas, para embarque en diciembre y enero a la base de 3.15 a refinadores de Nueva York y «outports».

Hoy abrió el mercado de crudos con un tono sostenido, con vendedores de azúcares de las Filipinas, para embarque en diciembre|enero y enero febrero, a la base de 3.15 y también para llegadas en la segunda quincena de enero, a la misma base. 1,000 toneladas de azúcares de esta procedencia, para llegar en la 2da. quincena de diciembre, ofrecidas a la base de 3.18. Existian indicaciones los operadores probablemente interesados por crudos de Cuba a un precio alrededor de 1.24 C&F.

Hasta el cierre de la Bolsa de Futuros de Azúcares de Nueva York no se habían anunciado ventas.

Noviembre 29: 617,760 sacos.
Hoy: 617,760 sacos.
Cotización «spot» de Willett & Gray en noviembre 29: 3.15.

AZUCARES REFINADOS: Quieto y sin cambio este mercado.

MOVIMIENTO DE AZUCARES EN LOS PUERTOS DEL ATLANTICO (Willett & Gray):
Semana terminada en Nov. 25:
Arribos: 15,112 toneladas .
Derretidos: 38,157 toneladas.
Stocks en manos de Importadores: 97,224 toneladas.
Stocks en manos de Refinadores: 61,133.
Igual semana año 1932:
Arribos: 28,000 toneladas.
Derretidos: 33,000 toneladas.
Stocks en manos de Importadores: 86,000 toneladas.
Stocks en manos de Refinadores: 49,000 toneladas.

MERCADO DE LONDRES: Nuestro cable de apertura anunciaba el mercado de la Terminal sostenido. Reportóse haberse efectuado pequeñas ventas de crudos a la base de .91 fob.

COTIZACIONES DE LA TEHMINAL DE LONDRES
Noviembre, ———.
Diciembre, 4|6.
Enero, 4|6-1|4.
Marzo, 4|8-1|2.
Mayo, 4|11-1|4.
Agosto, 5|2-1|2.
Octubre, 5|3-1|12.

ESTIMADO DE PRODUCCION DE ZAFRA DE REMOLACHA DE EUROPA: En el día de hoy el experto azucarero, Sr. F. O. Licht, ha dado a la publicidad su segundo estimado de producción para la zafra de remolacha europea, calculando ésta en 5,922,000 toneladas métricas, valor crudos, excluyendo a Rusia. El estimado de Rusia, 1,000,000 toneladas. Su estimado anterior emitido en octubre 2 fué de 5,937,000 toneladas para Europa excluyendo a Rusia. (Con anterioridad no había emitido estimado para Rusia para la campaña actual). L aproducción el año pasado ascendió a 5,590,000 toneladas para Europa, excluyendo a Rusia. Rusia 800,000 toneladas. A continuación los cambios habidos en el actual estimado de Licht:

Estimado actual:
CzechoSlovakia, 515,000.
Austria, 175,000.
Hungría, 115,000.
Holanda, 285,000.
Italia, 290,000.
España, 295,000.
Inglaterra, 480,000.
Turquía, 45,000.
Total: 2,205,000.
Otros Países, 3,717,000.
Total Europa excluyendo Rusia, 5,922,000.
Rusia, 1,000,000.
Total Europa incluyendo Rusia, 6,922,000.

Estimado Octubre 2.
CzechoSlovakia, 550,000.
Austria, 185,000.
Hungría, 120,000.
Holanda, 270,000.
Italia, 295,000.
España, 310,000.
Inglaterra, 460,000.
Turquía, 35,000.
Total: 2,220,000.
Otros Países, 3,717,000.
Total Europa excluyendo Rusia: 5,937,000.
Rusia, 1,000,000.
Total Europa incluyendo Rusia: 6,937,000.

Producción año pasado.
CzechoSlovakia, 627,569.
Austria, 164,899.
Hungría, 103,410.
Holanda, 243,000.
Italia, 322,875.
España, 283,204.
Inglaterra, 356,853.
Turquía, 19,000.
Total: 2,120,810.
Otros Países, 3,469,190.
Total Europa excluyendo Rusia: 5,590,000.
Rusia, 800,000.
Total Europa inclpyendo Rusia: 6,390,000.

El «New York Journal of Commerce» publica hoy lo siguiente:

«La resistencia de los consumidores a que se les aumente el precio del azúcar en beneficio exclusivo del agricultor, se cree ha sido el motivo que impulsó a la «A. A. A.» a posponer indefinidamente el proyetado impuesto de 20 cts. por bushel de maíz sometido a elaboración industrial. Semejante impuesto hubiera obligado al Gobierno a fijarles igualmente un impuesto de 1|2 cts. por libra sobre el azúcar refinado de caña y remolacha, así como sobre otros derivados del maíz, El margen que deja el azúcar no es lo suficientemente grande para permitir a los productores la absorción del impuesto se alega; y si el mismo es pasado al consumidor, se considera que habría resistencia al pago del impuesto. Se alega que tal cosa sería desinflacionista, contrario por tanto a la política inflacionista del Gobierno.»

APERTURA DE LA BOLSA DE FUTUROS DE AZUCAR DE NUEVA YORK: Los Futuros abrieron hoy con un tono sostenido. Una prominente firma operadora de Nueva York fué compradora a la apertura. Las ventas en el sentido de liquidaciones.

COTIZACIONES DE LA BOLSA DE AZUCARES CRUDOS FUTUROS DE NEW YORK

Cierre de hoy: diciembre, 1.15-N; enero, 1.23|24; marzo 1.28; mayo 1.34; julio 1.39|40; septiembre 1.45; diciembre 1.50-N.

FENNER, BEANE & UNGERLEIDER

Miembros de la Bolsa de Valores de New York
Hilo Directo con New York
Transdux
Servicio de Ticker

COBRAMOS SOLAMENTE LA COMISION DE NEW YORK

Aguiar 71. Telfs. M-5963-64-65

IMPRESIONES DE LA BOLSA LOCAL

Continúa sostenido el mercado de valores, afirmándose los Bonos Morgan 5.1|2 por ciento, Obras Públicas del 45, Havana Electric Ry, Co. Papelera Serie B. y Teléfonos.

O. P. del 45 cerró a 36.1|2; Hav. Elect, de 34 a 35. 1|2; Papelera Serie B de 70 a 100 y Teléfonos de 68 a 90.

También se afirmaron las Utilities preferidas y Nueva Fábrica de Hielo.

El Oro estuvo en la apertura muy firme, alrededor de 48 por ciento; pero más tarde decayó, cerrando de 46 a 47 por cinto prima.

Ayer a las 4 y 30, conforme se había anunciado, disertó en la Bolsa de la Habana, ante un público muy nutrido, el conocido hombre de negocios, señor Julio Lobo, quien explicó de manera conceptuosa las principales razones por las cuales estima que debe abolirse el Plan Chadbourne.

En otro lugar de esta misma edición, aparece la reseña completa de ese importante acto.

DINERO

El dinero se cotizó ayer en New York, al cierre, a:

¾

AZUCAR
Cierre

Enero	1.24
Marzo	1.28
Mayo	1.34
Julio	1.40
Septiembre	1.45
Octubre	—
Diciembre	1.19

CAFE
Cierre

Marzo	6.10
Mayo	6.22
Julio	6.32
Septiembre	6.42
Diciembre	5.87

ALGODON
Cierre

Enero	9.98
Marzo	10.11
Mayo	10.22
Julio	10.36
Octubre	10.56
Diciembre	9.91

SE PROPONE MANTENER DICHA POLITICA, CON LA COMPRA DE ORO NACIONAL Y EXTRANJERO

Los informes oficiosos procedentes de Warn Spring, indican los firmes propósitos del Presidente de los EE. Unidos. La finalidad de este programa sigue envuelta en el misterio

CARTA SOBRE VALORES
(Por Thomson and McKinnon)

NUEVA YORK, diciembre 1o.—(Luis Mendoza y Cía.)—Informes de origen al parecer oficiosos y fechados en Warm Springs, indican que el Presidente está decidido a llevar adelante el programa de desvalorización del dólar mediante la compra de oro nacional y extranjero. La finalidad de este programa sigue envuelta en el mayor misterio, salvo la insinuación de que quedará consumado antes de fin de año y antes, por lo tanto, ha de reunirse el Congreso. Es interesante leer esta mañana los detalles del discurso pronunciado en Londres por el Embajador Bingham, que tuvo sin duda alguna por objeto tranquilizar a la Gran Bretaña. El Embajador dice a las claras que hace un mes poco más o menos, los Estados Unidos crearon un fondo semejante al de estabilización británica y con el mismo propósito. Lo cierto es quc se está organizando la maquinaria de estabilización, aunque no se sepa cuándo va a entrar en funcionamiento. Aunque ese fondo sea en realidad el separado por la RFC para efectuar compras de oro, la explicación del Embajador Bingham aclara el plan monetario en mayor medida que los recientes comentarios oficiales. La cautela sigue reinando en los mercados financieros, notándose más también en los círculos comerciales e industriales a juzgar por las revistas mercantiles semanales. Pero a pesar de esta impresión preponderante, creemos hallarnos en vísperas de un período de expansión y por consiguiente, esperamos para un plazo no lejano un nivel de precios más elevados para la mayoría de las acciones comunes tado al valor indicado en oro del dollar, fué un poco mayor que el punto alto de noviembre, en este índice. Los valores también actuaron independientemente de los granos Rey, en los cuales se registraron pérdidas moderadas de las cosechas principales.

Las influencias exteriores no jugaron hoy gran papel. Muchas de las fuentes de estadísticas sobre las cuales dependen los operadores para obtener datos sobre las probables tendencias del comercio y la industria, quedaron casi inutilizadas por lo tardío del Día de Dar Gracias a Dios, de este año. Las comparaciones con 1932 no encajan y los cálculos sobre las tendencias de la temporada tampoco pueden aplicarse por el hecho de que el año pasado dicho día cayó en una semana antes. Las señales de firmeza en valores de los productos básicos mas sensitivos se verán en los avances de algunos grados de productos petroleros, los precios mayores de las virutas de acero y el aumento de las cotizaciones de la lana. El consumo actual y pasado parecen ser las principales influencias que motivaron el avance, más bien que la situación monetaria.

Las incertidumbres actuales sobre la situación monetaria internacional y los factores psicológicos adversos creados por la oposición a ciertos aspectos de las políticas fiscales del Gobierno parecen alentar la reducción de las posiciones de operaciones hacia el término de la semana. No habiendo noticias imprevistas de importancia este factor probablemente dominará en la corta sesión de mañana.

CARTA DE VALORES
(Por el hilo directo de Fenner, Beane and Co.)

Diciebre 1o., 1933.

Los valores avanzaron moderadamente hoy, siendo ligero el volumen de las operaciones, y la influencia del día festivo parece ser la causa de lo limitado de la actividad. Los cambios extranjeros estuvieron inclinados a lo débil, no obstante el avance de 8 cts. por onza en el precio del oro de la Corporación de Reconstrucción Financiera. El promedio industrial de Dow Jones, ajus-

Bonos de Cuba

BONOS DE CUBA

En New York cerraron los Bonos de Cuba a los tipos que se consignan a continuación, cuyos precios se entienden más los intereses devengados hasta la fecha.

	Comp.	Vend.
Speyer, 5 por 100 1904	74	78
Speyer, 4½ por 100	65	67
Morgan, 5 por 100	91	95
Morgan, 5½ por 100	73½	80
O. P., 1945	33	34
H. Electric, 5x 1 00	30½	33
Id. id. 5½ por 100	8	12½

CARTA DE BONOS
(Por el hilo directo de Fenner, Beane and Company.)

El mercado cerró mezclado. En los de alta denominación prevaleció un tono muy bueno, mejorando los de las compañías de servicios públicos y los ferroviarios, de medio a un punto y medio, con mayor volumen. Los especulativos actuaron mal todo el día, terminando con pérdida de ⅛ a ¼ al cierre.

Entre los extranjeros, los del Reino Unidos y los alemanes mejoraron y les de naciones de patrón oro bajaron de 1 a 2 puntos.

Los del Gobierno estuvieron lentos, con poco interés de ambas partes.

MERCADO GANADERO

LOS PRECIOS EN PIE
Precios pagados por compradores:

EL VACUNO
De 1.60 a 1.85, entregado en la estación de Luyanó.

DE CERDA
De 4.60 a 6.00 entregado en Luyanó.

EL LANAR
De 2.00 a 2.50, entregado en la estación de Luyanó.

MATADERO DE LUYANO
En el Matadero de Luyanó se sacrificaron las siguientes reses:

De vacuno	50
De cerda	20
De lanar	10

Los precios que rigieron en el Matadero de Luyanó fueron:
Vacuno de 7 a 8 centavos kilo.
Lanar de 15 a 20 centavos kilo.
Cerda de 20 a 30 centavos klo.

MATADERO INDUSTRIAL
En el Matadero Industrial se sacrificaron las siguientes reses:

De vacuno	137
De cerda	127
De lanar	24

Rigieron los siguientse precios en el Matadero Industrial:
Vacuno de 8 a 10 centavos kilo.
Cerda d e20 a 25 centavos kilo.
Lanar de 15 a 17 centavos kilo

METALES

Cobre	8¼
Nickel	35
Plata	43⅜
Plomo	4.00
Zinc	4.87

CUÑITA

«El Ministro de Hacienda del Brasil ha anunciado que el milreis oro, tendrá la equivalencia de 6.2 milreis papel para el pago de los derechos arancelarios».

Remarcamos la noticia porque conviene que nos vayamos empapando bien de lo que valen estas pequeñas monedas fraccionarias.

Mercado Local de Cambios

Noviembre 29 de 1933.

	Apertura.	Cierre	Más bajo	Más alto
LONDRES	5.22	5.18	5.16½	5.24
PARIS	6.19	6.13½	6.12	6.22½
GENOVA	8.33	8.26	8.25	8.36
MADRID	12.92	12.83	12.81	12.96
ZURICH	30.60	30.30	30.25	30.75
AMSTERDANS	63.60	63.20	63.10	63.90
BRUSELAS	22.00	21.93	21.93	22.08
PRAGA	4.75	4.75	4.75	4.75
BERLIN	37.50	37.80	37.75	37.80
STOKOLMO	26.95	27.05	26.95	26.95
CANADA	1¾P.	1¾P	1¾	1¾P
HONG KONG	37.75	37.75	37.75	37.75
KOBE	31.25	31.05	31.05	31.30

N. GELATS y Cía.

Habana. BANQUEROS Aguiar 106-108

Vendemos cheques de Viajeros
Pagaderos en todas partes del mundo
y Cartas de Crédito Circuiares
en las mejores condiciones.

"SECCION DE CAJA DE AHORROS"

Recibimos Depósitos en esta Sección Pagando el 2½ por 100 Anual. Todas estas operaciones pueden efectuarse también por Correo.

Cotizaciones

NEW YORK. Diciembre 2.—(AP.)—(Por nuestro hilo directo). La Redacción del DIARIO DE LA MARINA en New York, toma, trasmitiéndolos a la Habana, a las 12:30 a. m., los siguientes totales de las operaciones realizadas por la Bolsa de New York, en su sesión de 1 de diciembre de 1933.

COTIZACION DE LA PESETA.

La peseta española se cotizó al cierre del mercado a razón de

7.79.7|16

por dólar .

ACCIONES
813.807
BONOS
$8.912.200

COTIZACION DE LOS FRANCOS

El franco francés se cotizó ayer al cierre del mercado a razón de

16.29.9

por dólar.

COTIZACION DE LA LIBRA ESTERLINA

La libra esterlina se cotizó ayer en el mercado local a razón de

5.18

HABANA CLEARING HOUSE

Las compensaciones de checks entre los Bancos asociados al Habana Clearing House ascendieron en la liquidación de ayer a la suma total de

$1.283.917.90

RECAUDACION DE LA ADUANA,

$71.681.35

MERCADO DE PIELES
Cierre

Enero	10.25
Marzo	10.90
Junio	11.40
Julio	11.50
Septiembre	11.70
Octubre	11.80

DOW JONES AVERAGES
Fenner, Beane and Co.

Cierre.—Ferrocarriles, 38.63-45; servicios públicos, 23.68-03; industriales, 99.15-1.01.

MERCADO DE GRANOS

Carta de granos.

Trigo.—El mercado estuvo más débil, siguiendo a los otros mercados extranjeros. Los aguaceros, a primera hora del día y más tarde algunas lluvias en Kansas y Nebraska, motivaron un buen volumen de ventas por parte de los intereses locales. Esto afectó principalmente el trigo de julio Las entregas de 380.000 bushels motivaron la firmeza en el trigo de diciembre, habiendo comprado las casas de actuales trigo de diciembre contra ventas de mayo y julio. El interés público en diciembre es solamente de nueve millones de bushels ahora, por lo fuerte que ha sido la liquidación de días pasados. El futuro debiera dejar de ser factor en el mercado, excepto que se espera una mayor firmeza por lo continuado de la solidez del trigo actual. Todavía hacen hacen falta lluvias en el suroeste aunque las habidas ha mejorado algo la situación. La temporada de la Argentina es algo confusa para los operadores, creyéndose que el trigo de exportación será manipulado en forma similar a la actual política del Gobierno en la exportación del trigo de la costa del Pacífico. El mercado aun carece de compradores fuertes y por ahora demuestra un tone débil. El programa del Gobierno, de mayores precios aun está en vigor y junto con otros factores, a este nivel no parece malo el trigo.

Maíz.—El mercado del maíz estuvo relativamente fuerte. Las ofertas del interior para arribo fueron pequeñas, por continuar los campesinos aprovechándose de los empréstitos del Gobierno. Hubo una venta de maíz a Canadá, la primera en largo tiempo, porque ese país ha estado comprando lo que necesita en Sur América. Este año, por la sequía, la cosecha es menor que lo que hace falta para el consumo doméstico. La demanda del Canadá probablemente será compensada por la exportación de maíz americano. Como hemos dicho, lo que suceda en los mercados extranjeros de maíz es ahora de gran importancia, porque el maíz está muy cerca del nivel de exportación. Este grano continúa atrayendo a los compradores buenos y creemos que puede comprarse.

Avena.—Aunque las entregas fueron muy ligeras, diciembre no pudo sobrepasar a mayo. Hubo una ligera liquidación y muchos cambios. Créese que aumentará el volumen de las entregas después que se cierre la navegación en los lagos.

Centeno.—El mercado estuvo pesado siguiendo al del trigo. Hubo un volumen ligero de liquidación, pero el interés público en diciembre esta mañana fué sólo de 2.900.000. Hubo compras de centeno contra ventas de trigo. Creemos que aumentará la demanda de centeno después del cierre de la navegación.

Cierre

Trigo de Chicago	
Diciembre	87⅞
Mayo	86
Julio	85
Maíz	
Diciembre	44⅛
Mayo	50⅞
Julio	52¾
Avena	
Diciembre	31⅜
Mayo	35
Trigo Winnepeg	
Diciembre	59
Mayo	63⅝
Julio	64⅞
Centeno	
Mayo	58½

BOLSA DE LA HABANA

COTIZACION OFICIAL A LAS 2.30 P. M.

BONOS Y OBLIGACIONES	Comp.	Vend.
Rep. de Cuba 1904 Speyer	75	85
Rep. Cuba 1905 (Deuda Interior	40½	48
Rep. Cuba 1904 cuatro 1|2 por 100	66½	74
Rep. Cuba 1914. (Morgan.	85	100
Rep. Cuba 1923 (5.1|2) Morgan	74½	82
Rep. de Cuba. 5.1|2 Obras Públicas	35⅝	36⅝
Rep. Cuba 5.1|2 1935 Obligaciones Oro	29	36
Recibo de Dep. de Obligaciones oro	16	25
Rep. Cuba 5.1|2 -1940 (Azúcar) Ex	68	—
G. Vence 1o de Julio de 1934	70	90
Ayuntamiento Habana primera hipoteca	90	100
Ayuntamiento Habana segunda hipoteca	90	—
Centro Asturiano	28	45
Cervecera	26	32½
Cervecera (oblgs no no hipotecadas	2	—
Gas	85	100
Havana Electric (Con-consolidados	33	35½
H. Electric. Debentures. Oblig. no hip.	7⅞	9½
Jarcia Matanzas	15	100
Edificio La Metropolitana S. A.	6	—
Nueva Fab de Hielo	83	110
Papelera. Serie a	90	—
Papelera, Serie B.	70	—
Teléfono	67	—
Unidos	7	—
Acciones		
Cervecera	15	—
F. C. Consolidados de Cuba. P.	3	4
Cuba R. R.	4	—
Fibras y Jarcia	10	—
H. Elec. Utilities C. seis por ciento	18⅜	25
H. Elec Utilities Co P. 5 por 100	10	15
H. E. Railway Co Preferidas	4¾	8
H. El Railway Co. Co	1	2
Jarcia, P.	21	—
Jarcia P. Ex.Div en acciones	22	—
Jarcia, C	4¾	8
Licorera de Cuba	4	8
Metropolitan Auto	95	—
Naviera, C.	1	—
Nueva Fáb Hielo	78	—
Nueva Fábrica de Hie lo Benef	11½	20
Perfumería, P	7	—
Perfumería. C	1½	—
Pesca, P.	20	—
Pesca, C.	4	—
Teléfono, P	21	35
Teléfono C	7	—
Unidos	3¼	4½
Unión Oil	3	7

COTIZACION A TERMINO BONOS Y OBLIGACIONES

	Comp.	Vend
Rep. de Cuba, Speyer 5 por ciento	75	83
Rep. de Cuba, Deuda da Interior	40	52
Rep. de Cuba, Speyer 4 y medio por 100	67	J
Rep. de Cuba, Morgan 5 por ciento	80	100
Rep. de Cuba, Morgan 5 y medio por ciento	71	—
Rep. de Cuba, Obras Públicas 1945	36½	—
Rep. de Cuba, (Obligaciones Oro)	29	36
Recibos de Depósitos de Obligaciones oro	16	25
República de Cuba. Azúcar Ex	68	—
Ayuntamiento, 1ra	85	108
Ayuntamiento, 2da	80	108
Centro Asturiano	30	—
Cervecera	26	30½
Cervecera Int. (Oblgs no hipotecadas	9	—
Gas y Electricidad Ex.	80	100
Hav. Elec. Railway Co	34	35½
Hav. Elect. Ry. Co. (Obg. no hipotecadas)	8¼	9½
Jarcia, Matanzas.	80	100
Nueva Fáb Hiela	80	109
Papelera, Serie A	93	104
Papelera, Serie B.	70	100
Cuban Telephone Co	68	90
Unidos	6	—

ACCIONES

	Comp.	Vend
Cervecera	14	—
F. C. Consolidados (Preferidas	3	4
Cuba Railroad, Pref	4½	10
H. E. Utilities Pref	19	23
H. E. Utilities, Pretes	9	15
Hav. Elec. Prefs	4⅞	—
Jarcia, Preferidas	20	—
Jarcia, ex-Dividendo en acciones	21	—
Jarcia, Comunes	4½	7
Licorera de Cuba	4	—
Naviera, Pref	10	—
Naviera, comunes	1⅛	5
Nueva Fáb Hielo	78	—
Nva. Fca. de Hielo (beneficiarias	10¼	20
Teléfonos, Prefs	21	36
F. Unidos	3	4½
Unión Oil Co	3	6

BANCOS

City Bank	21	a	22
Chase Bank	19	a	20
Guaranty	238	a	242
Bankers	—		—
Irving	—		—
First Nat.	—		—
Royal Bank	130	a	[illegible]

PLATA (SILVER)
Cierre

Diciembre	43.90
Marzo	44.60
Mayo	45.15
Enero	—

MANTECA
Cierre

Diciembre	4.65
Enero	5.47
Mayo	5.85
Julio	—

Manteca a granel: 4.62.

MERCADO DE TABACO

LAS ENTRADAS DE AYER

Por ferrocarril entraron ayer en la Habana:

De Pinar del Río para S. Ruppin, 89 tercios de tabaco.

De San Juan y Martínez para Cuban Land 989 tercios de tabaco.

DURANTE EL DIA DE AYER SE EFECTUARON LAS SIGUIENTES EXPORTACIONES DE TABACO

Vapor «Florida».

De H. Duys y Co., para Wilder y Company, en Tampa, 10 tercios tripa tabaco en rama.

De J. B. Díaz y Co., a su orden en Tampa, E.U., 18 tercios tripa tabaco en rama.

De J. B. Díaz y Co., a su orden en New York, 6 barriles de tabaco en rama, despalillado.

De Menéndez y Co., S. en C., para José Escalante y Co., en Tampa, 10 pacas tabaco despalillado (tripa).

De J. M. Fernández para El Guajiro Leaf Tobacco en Tampa, 6 tercios tripa, tabaco en rama.

De Railway Express Agency para J. A. Kilpatrick en Toronto, Canadá, 500 tabacos elaborados a mano.

De Rey del Mundo Cigar Co., para Antonio Importing Co., en Tampa, U.S. A., 3,000 tabacos elaborados a mano.

Vapor «Orduña».

De Fernández, Palicio y Co., para The Bermuda Cigar Store en Hamilton, Bermuda, 2.000 tabacos elaborados a mano, 3.000 cigarrillos.

De Romeo y Julieta para Saecane and Speed Ltd., en Gibraltar, (Pos. inglesa), 3000 tabacos elaborados a mano.

De J. F. Rocha y Co., para Compañía Arrendataria de Tabacos en Santander (España) 75.000 tabacos elaborados a mano.

De Romeo y Julieta para señor Jefe de Elaborados en Madrid(España) 120,000 tabacos elaborados a mano.

De Antonio María Pérez para Mrs. Kattenburg en Londres, 10.000 tabacos elaborados a mano.

De Constantino González y Co., para Compañía Arrendataria en Santander (España) 55.000 tabacos elaborados a mano.

De Eduardo Suárez Murias y Co., para Compañía Arrendataria de Tabacos en Santander (España) 25,000 tabacos elaborados a mano.

Vapor «Oriente».

De Romeo y Julieta para Beddone and Baker, en Londres, 9.500 tabacos elaborados a mano.

De Behrens y Co., para The American Metal Co.. en New York, 1.650 tabacos elaborados a mano.

De Fernández, Palicio y Co., para B. Wasserman y Co., en New York, 12.610 tabacos elaborados a mano.

De Fernández, Palicio y Co., para Melbourne Hard and Co., Ltd., en Londres, 47.900 tabacos elaborados a mano.

De Herman Diehl a su orden en Bremen, 71 tercios tripa, tabaco en rama.

De Leslie Pantin and Son., para Messrs D. Emil Klein Co., Inc. 56 pacas tabaco despalillado (tripa), 5 pacas de recortes de tabaco.

De Leslie Pantin and Son, para Nicolás Co.,, Ltd. en New York, 12.750 tabacos elaborados a mano.

De Leslie Pantin and Son, para S. S. Pierce Co., en Boston (E.U.) 5.500 tabacos elaborados a mano.

De Rey del Mundo Cigar Co., para Faber Coe and Gregg Inc., en New York, 2.500 tabacos elaborados a mano.

De Rey del Mundo Cigar Co., para Joseph Samuel and Son Ltd. en Londres, 27.000 tabacos elaborados a mano.

De Mark A. Pollack e Hijo para P. Lorillart Co., en Richmond E.U., 60 pacas tabaco despalillado (tripa)

De Romeo y Julieta para Enight Brothers en Londres 32.500 tabacos elaborados a mano.

De Romeo y Julieta para W. Klingeinstein and Co., Ltd. en Londres 21.000 tabacos elaborados a mano.

De Romeo y Julieta para A. C. Sterba en Viena (Austria(9.000 tabacos elaborados a mano.

De S. Ruppin Havana Tobacco Co., Inc., a su orden en New York, 1 tercio tabaco en rama (capa); 1 tercio tabaco en rama (tripa); 8 barriles tabaco despalillado (tripa).

De Sidney Rotrschild para Rothschild Samuel Duigan Inc., en New York, 6 terecios tabaco en rama (mixto); 15 pacas recortes de tabaco de tripa; 33 barriles tabaco despalillado (tripa).

De Sidney Rothschild para Roths-Co., en Filadelfia (E.U.) 216 tercios tabaco en rama (tripa); 87 pacas tabaco despalillado (tripa).

De M. Abella y Co., a su orden en Buenos Aires (Argentina), 200 tercios de tabaco en rama (tripa).

—ORO!—

Compramos en todas cantidades ORO cubano y americano, al 45 por ciento.
Onzas españolas, $23. Centenes, $6.70. Libras esterlinas $6.75.
Luises, $5.70. Pesos mexicanos, $0.65.
Billetes a todas partes de la República.
NAVIDAD a $15.00 el entero.

CACHEIRO Y HERMANO.

EL GATO NEGRO

Obispo 65. Teléfonos A-7780 — A-0000
Obispo y Aguiar. M-4017. Galiano y Zanja A-9298.

M.E.C.D. 2016

Anuncios Clasificados de Ultima Hora

PROFESIONALES

p5 CLINICAS

POLICLINICA INTERNACIONAL Director: David Cabarrocas, San Miguel 130, entre Lealtad y Escobar. U-2737. Gratis: Consultas. Reconocimientos, Rayos X, Rayos Ultravioletas, Luz Alpina, Medicinas, Inyecciones intravenosas, Análisis, Curas. Consultas: 9 a 4.
P-5 28898 1 Ene. 1

ALQUILERES

a1 HABANA

SE ALQUILA moderna casa, Malecón 73, primer piso, sala, comedor, 2 habitaciones, baño intercalado completo, cocina gas. cuarto criados. Informan: Monte 170, bajos. Telf. A-2066.
A-1 28908 1 Dic. 11

SE ALQUILA, Tenerife 69, altos, compuesta de sala, saleta, comedor al fondo, seis habitaciones, cocina gas y servicio completo y gran patio. Informan: Monte 170. Telf. A-2066.
A-1 28907 1 Dic. 11

SE ALQUILAN, Concordia 25, entre Aguila y Galiano, altos, sala, saleta, cinco habitaciones, dos baños intercalados, hall, comedor, cocina, azotea con habitación y baño. Informes: Telf. M-2781, Oficios 82. Se puede ver de 9 a 11 y de 2 a 5.
A-1 28877 1 Dic. 4

SE ALQUILAN los espléndidos altos de Zulueta 36-D., frente a La Cruz Roja. Informan: Prado 111. Telf. A-1544.
A-1 28912 1 Dic. 5

SAN RAFAEL 109, altos, entre Escobar y Gervasio, sala, comedor, tres cuartos, baño completo, un cuarto en la azotea, con su baño. Verse, de 3 y media a 5. Informan: U-1428.
A-1 28922 1 Dic. 4

SI UD. NECESITA mudarse, no pierda tiempo, nosotros le tenemos, precisamente, la casa que usted busca, con o sin muebles. Hunf. M-7404, Habana 84, (Parque San Juan de Dios).
A-1 28946 1 Dic. 3

SE ALQUILAN los altos de la casa Concordia núm. 275, a dos cuadras de la Universidad, sala, saleta, cuatro cuartos, baño intercalado, comedor al fondo y cuarto y servicio para criados. Muy reajustada. Informan en los bajos.
A-1 28947 1 Dic. 4

SAN MIGUEL 190, bajos, entre Gervasio y Belascoaín, sala, recibidor, 4 cuartos, salón de comer y doble servicio. Informan en los altos.
A-1 28867 1 Dic. 4

SE ALQUILA en Belascoaín número 125, entre Reina y Estrella ,precioso, fresco y ventilado segundo piso, 3 habitaciones, cocina de gas. Para más informes, en la Manzana de Gómez 240. Telf. A14893.
A-1 28893 1 Dic. 9

ALQUILO, San Lázaro 309-A., altos, sala, saleta, cuatro habitaciones, comedor al fondo, cocina, baño y servicios. Todo muy amplio. Informan: Manzana de Gómez 240. Telf. A-4893.
A-1 2888 1 Dic. 9

a2 VEDADO

SE ALQUILAN los magníficos bajos de Línea 63, esquina a A., compuestos de jardín, portal, sala, seis cuartos, hall, dos baños intercalados, comedor, dos cuartos de criados y garage. Informan: M-1510. Llaves: Línea 65, bajos.
A-2 28914 1 Dic. 8

SE ALQUILAN, en 30 pesos, los altos, N. número 5, entre 17 y 19. La llave e informes: 17 esquina a N., núm. 9.
A-2 28822 1 Dic. 4

ALQUILO, Vedado, Calle F., entre Tercera y Quinta, altos y bajos modernos, con terraza, gabinete, sala, tres habitaciones, baño intercalado, comedor al fondo, cocina, pantry y cuarto con servicios de criados. Informan: Manzana de Gómez 240. Telf. A-4893.
A-2 28890 1 Dic. 9

¡SR. PROPIETARIO! Si usted tiene su casa desalquilada, nosotros le conseguimos, rápidamente, un buen inquilino. Módica comisión. Hunf. M-7404, Habana 84(Parque San Juan de Dios).
A-2 28945 1 Dic. 3

CALLE 23, número 383, entre 2 y 4, Se alquilan los bajos, con sala, recibidor, hermosa galería, cuatro cuartos, cuarto de criados y demás. Llaves e informes, en los altos. Telf. F-2005.
A-2 28955 1 Dic. 4

ALQUILO, 31 entre 2 y 4, hermosa casa con jardín, portal, sala, comedor, tres habitaciones, baño intercalado, servicios de criados y garage. Informes al fondo.
A-2 28949 1 Dic. 4

CALLE I, número 206, entre 21 y 23. Alquilo unos bajos, con sala, dos habitaciones, baño intercalado, comedor, cocina y patio. Precio situación. Informan en la misma.
A-2 28944 1 Dic. 6

GRAN CHALET DE ESQUINA
Bajos, hall, sala ,comedor, pantry, tres habitaciones, baño intercalado; altos, hall, cinco habitaciones, baño, cuatro habitaciones, baño servidumbre, gran garage. Baratísima, Calle J. esquina a 15.
A-2 28847 1 Dic. 7

a3 CERRO

CHALET AMPLIO y cómodo, en la Calzada del Cerro 552, esquina a Peñón, propio para familia numerosa. Precio de situación. Para verse y otros informes, llame: F-3476.
A-3 28883 1 Dic. 4

EN EL REPARTO Palatino, jardín, portal, sala, comedor, dos cuartos, baño moderno, agua caliente. «La Cuba» por la esquina, Tercera número 31, 10 pesos, Figueroa.
A-3 28937 1 Dic. 8

a4 MARIANAO Y SUS REPARTOS

CZDA COLUMBIA Y AVE. 2
ALTURAS DE ALMENDARES
Precioso chalet, Estilo Español, exterior e interiormente, con frente a tres calles, rodeado de jardín, sala, hall, comedor, pantry, cocina, cuarto y baño de criados, en la planta baja; seis cuartos y dos baños; en los altos, dos baños, en los altos, dos garages. Llaves enfrente, «Villa Azul».
INFORMES: M-9100.
UH. A-4 28036 24 Nov. 30

REPARTO Almendares: Calle 14, entre E. y F. Alquilo casa moderna con jardín, portal, sala, saleta, hall, cuatro habitaciones, baño intercalado, pantry, cocina servicios criados, patio, traspatio y garage, 20 pesos mensuales. Informes: Sr. Agustino. Telf. M-2570.
A-4 28910 1 Dic. 4

PEQUEÑAS RESIDENCIAS en Miramar, próxima a los Omnibus y tranvías, 20 entre 7a. y 9a. Ave. y Línea. Línea entre 18 y 20 y 9a. ave. entre 20 y 22, 3 y 4 habitaciones, baño de lujo, pantry, cocina, 2 cuartos criados, agua abundante, otra en la Sierra, 7a. ave. entre 8 y 10, 2 plantas, cuatro habitaciones, garage, 1 cuarto de criados, frente al tranvía. Informan 7a. y 4a. La SIERRA, FO-1423.
A-4 28954 7 Dic. 15

ALQUILERES

a4 MARIANAO Y SUS REPARTOS

SE ALQUILA casa amueblada, jardín, portal, tres habitaciones, closets, baño, comedor, pantry, cocina, cuartos criados, garage, Avenida Quinta entre 12 y 13. Llave al lado, Ampliación Almendares. Informes: F-1882.
A-4 28857 1 Dic. 3

ALTURAS de Almendares. Se alquila una casa, Avenida del Parque número 12, casi esquina a América. Informan en la misma y en Neptuno 172, Dep. 307.
A-4 28926 1 Dic. 7

a5 J. DEL MONTE Y LA VIBORA

EN LO MAS ALTO DE LA LOMA DEL MAZO
Calle Carmen esquina a Luz Caballero. Se alquila el hermoso chalet de dos plantas, jardines y garage, sala, hall y seis grandes habitaciones en la planta principal; comedor, cocina, pantry, cuartos y baño de criados. La llave al lado.
Precio muy rebajado.
INFORMAN: M-9100.
UH. A-5 28037 24 Nov. 30

SE ALQUILAN los ventilados altos de la Calzada de la Víbora y Josefina, compuestos de sala, recibidor, tres hermosas habitaciones, baño intercalado, magnífico comedor, cuarto y servicios d ecriados independientes. Informan ;Manrique 129. Telf. A-3836.
A-5 28920 1 Dic. 4

MILAGROS 108, entre J. B. Zayas y Cortina, jardín, portal, etc., dos habitaciones grandes, baño primera, cuarto criados, garage, patio, traspatio. F-4507.
A-5 28918 1 Dic. 3

VIBORA: Alquilo altos de esquina, con 4 y 5 cuartos, sala, comedor, buen baño, agua abundante, Carmen 11 y 15, una cuadra Calzada y otra Paradero, 1 6y 18 pesos. Telf. X-3506
A-5 2817 1 Dic. 6

ALQUILO, San Mariano esquina a M. Figueroa, frente Parque Mendoza, chalet moderno, jardín, portal, sala, recibidor, comedor, cocina, cuarto criados y garage, bajos; y 5 habitaciones, baño intercalado y terraza, en los altos; también una buena habitación en azotea. Informan: Manzana de Gómez 240. Telf. A-4893.
A-5 28891 1 Dic. 9

SE ALQUILAN bajos, sala, comedor, tres cuartos, baño intercalado, cocina, servicios, jardín, portal, patios, en Carmen y Goicuría, Mendoza, Víbora. I-1718 e I-7225.
A-5 28795 30 Dic. 4

a6 SANTOS SUAREZ Y MENDOZA

ALTOS BARATISIMOS, independientes y modernos, Durege 38, sala, tres habitaciones, baño, cocina, agua abundante, fría y caliente, tranvías, ómnibus. Informan: Durege 30-A., esquina San Bernardino.
A-6 28935 1 Dic. 3

ALQUILO, en Santos Suárez, chalet de esquina, Luis Estévez y D-Strampes, una cuadra Calzada Paz, portal, sala, saleta, hall, cuatro habitaciones, baño intercalado, comedor al fondo, dos habitaciones altas, habitación y servicio criados, garage, patio, jardín y solar cercados. Alquiler 30 pesos. Llave misma. Informan: Cárdenas 62, altos. Telf. A-3269.
A-6 28948 1 Dic. 7

a7 LUYANO

ALQUILO, en Concha y Guasabacoa, bajos y altos, con sala, tres habitaciones, baño y cocina, desde 12 pesos. Informan: Manzana de Gómez 240 Telf. A-4893.
A-7 28886 1 Dic. 9

VEDO CASA fresquísima, alegre, y sana, Santa Felicia número 40, última cuadra, Luyanó, sala, saleta, 3 cuartos 4 por 4, comedor, garage, cuarto alto, un solar aledaño, 10 por 33 metros. Informan: Lealtad 141.
A-7 28783 30 Dic. 5

b1 NAVES Y LOCALES

ALQUILO, en Luz y Oficios, local de esquina, propio para establecimiento, con varias divisiones y servicios. Informan: Manzana de Gómez 240. Telf. A-4893.
B-1 28887 1 Dic. 9

ALQUILO, Concha (entre Reforma y Guasabacoa), nave número 16, con más de 600 metros superficie, piso de cemento y precio de situación. Informan: Manzana de Gómez número 240. Telf. A-4893.
B-1 28889 1 Dic. 9

CUBA ESQUINA a Muralla, espléndido local para almacén o establecimiento, con más de 1,000 metros superficie, junto con el primer piso de la casa, que consta de 9 espaciosas habitaciones, piso marmol y servicios Precio, arreglado situación. Informan: mez 240. Telf. A-4893.
B-1 28892 1 Dic. 9

b2 APARTAMENTOS

8 y 19
VEDADO
PRECIOS DE VERANO
1-a-4 cuartos, luz, teléfono, frigidaire radio, garage, criados, piscina, restaurant.
F-6635

b4 HABITACIONES

O'REILLY 51
Se alquilan baratas y magníficas habitaciones, amuebladas y muy frescas, con abundantes baños, agua caliente a todas horas y teléfono. Buen servicio y moralidad.
B-4 28909 22 Nov. 30

SE ALQUILAN dos habitaciones, juntas o separadas, para señora sola o matrimonio sin niños. Es casa de moralidad. Precios de situación. Se pide de referencias, Aguila 122, (altos), entrada por Estrella.
B-4 28921 1 Dic. 4

HUESPEDES: Apartamentos con y sin muebles, especial familias, habitaciones desde 6 pesos, precio especial a personas del Interior, por días. Inmejorable situación, Prado 93, altos Partagás.
B-4 28819 1 Dic. 3

HABITACIONES amuebladas, para hombres solos, desde 5 pesos, con luz toda la noche y entrada independinete, Monte 184, altos, por Rastro.
B-4 28820 1 Dic. 3

SOLICITUDES

o2 COCINERAS Y COCINEROS

SE NECESITAN un criado de mano y un chofer, que tengan recomendaciones de las casas que trabajaron antes; sueldo, 25 pesos. Informan: Compostela 58, bajos.
S-1 28928 1 Dic. 3

o1 CRIADAS Y CRIADOS

SOLICITO cocinera peninsular, ayudando quehaceres de la casa y dormir fuera; sueldo, 8 pesos, Amargura 72, primer piso.
S-2 28939 1 Dic. 4

SUSCRIBASE Y ANUNCIESE EN EL «DIARIO DE LA MARINA»

SE OFRECEN

o1 CRIADAS Y CRIADOS

JOVEN INGLESA, se coloca de criada de mano, manejadora o cuartos, tiene muy buenas referencias y no le importa viajar; es muy honorable. Informan: Telf. F-3624.
O-1 28900 1 Dic. 4

JOVEN ESPAÑOLA, desea colocarse de comedor o para habitaciones, sabe lavar y planchar ropa fina; tiene buenas referencias. Telf. U-8239, Oliva.
O-1 28911 1 Dic. 3

SE DESEA colocar una joven española, para criada de mano o manejadora, es formal y sabe cumplir con su obligación. Informes: Telf. M-4080.
O-1 28816 1 Dic. 3

SE DESEA colocar criada española, para los quehaceres de casa particular; tiene referencias y no tiene pretensiones. Telf. M-1731.
O-1 28952 1 Dic. 3

SE DESEA colocar una joven española, para criada de mano, sabe algo de cocina. Informan: Animas número 51. Telf. A-6930.
O-1 28942 1 Dic. 5

SE DESEA colocar una muchacha española, para cuartos o criada de mano; tiene referencias. Telf. M-5735.
O-1 28938 1 Dic. 3

SE DESEA colocar una joven española, para criada de mano; tiene referencias. Informan: Telf. FO-1570.
O-1 28868 1 Dic. 3

SE DESEA coloca runa señora del campo, para todo los quehaceres de una casa chica, pues sabe hacer de todo, lava y plancha ropa fina; también sabe cuidar niños. Informan: F-2784.
O-1 28846 1 Dic. 3

SE DESEA colocar una española, de criada o manejadora; tiene referencias. Telf. U-2989.
O-1 28843 1 Dic. 4

SE DESEA colocar joven española, para criada de mano o comedor, sabe lavar y planchar; es trabajadora, seria y con referencias. La dirección: Gervasio 130-B. Telf. U-8239. Pregunten por Josefa.
O-1 28813 1 Dic. 4

SE DESEA colocar una muchacha española, para criada de mano o cuartos; tiene referencias. Informan: Telf. I-3314.
O-1 28833 1 Dic. 4

SE OFRECE una muchacha blanca, para limpieza de cuartos o manejadora, es formal, sabe coser y bordar; tiene referencias. Telf. I-4747.
O-1 28832 1 Dic. 4

SE DESEA colocar joven española, para criada de mano o habitaciones, sabe servir a la rusa, no le importa ir a los Repartos, sabe planchar ropa fina de señoras; tiene recomendaciones. F-2545.
O-1 28932 1 Dic. 3

BUEN CRIADO español, serio, respetuoso, desea colocarse, habituado a servicio fino, sabe hacer cocktails, tiene buenas referencias de familias conocidas; también se ofrece como chofer. Telf. FO-3232.
O-1 28930 1 Dic. 4

o2 COCINERAS Y COCINEROS

SE DESEA colocar una joven española, para cocinar y limpiar; duerme en la colocación. Telf. U-8239.
O-2 28814 1 Dic. 3

SE DESEA colocar una española, para cocinar y limpiar, para corta familia; no le importa ir al campo y tiene buenas referencias. Informan: Reina número 102. Telf. M-4163.
O-2 28834 1 Dic. 4

SE DESEA colocar una muchacha española, para cocinar y limpiar o cocinar sólo, buena cocinera, hace dulces, muchacha formal, desea casa de moralidad; tiene referencias de don de trabajó, sale al campo y hace plaza. F-6244.
O-2 28860 1 Dic. 3

SE OFRECE una española, para cocinar y limpiar; tiene referencias. Telf. M-5322.
O-2 28841 1 Dic. 3

EL SR. JUAN FEBLES, DE LA COMISION POLICIACA, HACE UNA ACLARACION

El señor Juan Febles, perteneciente a la comisión de reorganización y alistamiento del Cuerpo de la Policía Nacional, nos escribe para hacer constar, en virtud de declaraciones hechas por sus amigos y compañeros de comisión, señores Repilado y Arán, que no ha tenido la menor intención de herir la susceptibilidad de los mismos y menos que en sus aseveraciones ellos estén comprendidos, pues fué otro quien, tratando de utilizar el derecho ajeno, quiso provocar disensiones.

Estima el señor Febles que hay que evitar la reacción, y darle paso a la juventud revolucionaria triunfante.

SE EFECTUARA HOY EL SEPELIO DE LOS CAIDOS EN LA FINCA «JOSEFINA»

El doctor Alfredo Figueroa y el señor Ramón María Valdés, Presidente y Secretario, respectivamente de la Asociación Nacional «Amigos de Juan Gualberto Gómez», invitan al acto de conducir los restos de los valientes caídos en la finca «Josefita» de Guanabacoa, el 10 de agosto de 1931, al Cementerio de Colón, desde el lugar en que se encuentran expuestos, Círculo Nacionalista, Prado 115.

El cortejo fúnebre partirá desde dicho lugar, al Cementerio de Colón, a las nueve de la mañana de hoy.

También invitan a dicho acto los Comités Nacionalistas de los barrios del Angel y San Felipe.

NO CABEN MAS ENFERMOS EN EL HOSPITAL «LAS ANIMAS»

Son tantos los atacados de paludismo que han ingresado en el Hospital «Las Animas», que el Director doctor Albertini se ha visto obligado a participar a la Dirección de Sanidad que no puede aceptar ni uno más, no sólo por falta de capacidad, sino porque la consignación del Hospital está limitada a cierto número de enfermos que se ha sobrepasado con gran exceso.

CUERPO DE POLICIA JURADA NACIONAL

CONVOCATORIA

De orden del Sr. Presidente. tengo el honor de invitar a todos los Policías Jurados para la asamblea general que se celebrará el domingo día 3 a las 12 m., en los salones del Centro Gallego, sito en la calle Prado entre San José y San Rafael.

Rogándoles a todos su asistencia
Hilario Victorero, Presidente.
Ismael Rapallo, Secretario.

SE OFRECEN

o2 COCINERAS Y COCINEROS

SE COLOCA señora española, para cocinar y limpiar o cocinar sólo; sabe de repostería y tiene referencias. Informes: FO-3232.
O-2 28931 1 Dic. 4

SE DESEA colocar una señora, para cocinar o limpiar; tiene referencias. Telf. A-5225.
O-2 28872 1 Dic. 3

SE DESEA colocar una jiven española, para cocinar y limpiar a corta familia, Industria 72. Telf. M-5240
O-2 28815 1 Dic. 3

SE DESEA colocar una joven, para cocinar o limpiar. Informan: Telf. M-3436.
O-2 28904 1 Dic. 4

PARA COCINAR a la americana, criolla y repostería, con inmejorables referencias, se coloca señora inglesa, no tiene pretensiones, o se hace cargo de lavado de ropa fina; tiene mucha práctica y mucho tiempo en el país, lo mismo trabaja por horas. Telf. F-3624.
O-2 28901 1 Dic. 5

AN ENGLISH speaking colored girl very good desire possition as cook or general hause maid. Informan: Telf. F-4747.
O-2 28840 1 Dic. 3

s8 CHOFERES

SE DESEA colocar una joven española, para cocinar y limpiar a corta familia; duerme en la colocación y tiene referencias. Telf. M-5468.
O-8 28925 1 Dic. 3

COMPRAS

9 MUEBLES Y PRENDAS

M-6680: Compro muebles, máquinas de coser, máquinas de escribir, burós, archivos metálicos, prendas, objetos Arte, ropa de hombre, radios, baúles, maletas, instrumentos musicales. Todo. Llame: M-6680.
C-9 28821 1 Dic. 3

M-4475: Compro muebles, lámparas, baúles maletas, máquinas coser, escribir, luna, objetos de Arte y antigüedades. Voy en seguida. M-4475.
C-9 28917 1 Dic. 3

NO VENDA sus camas, sin antes llamar: A-9322, atenderé inmediatamente. Pago más que otro. Compro toda clase camas colombinas y muebles. No importa como estén. Avíseme.
C-9 28943 1 Dic. 4

VENTAS

1 CASAS

EXTRAORDINARIA ganga, por asunto apremiante. Se liquidan tres casas de mampostería, en Matanzas, calle Daoiz. ¡Asómbrese! Las tres 900 pesos. Títulos perfectos. Para tratar: Prado 19, altos, M-6513.
V-1 28929 1 Dic. 3

1,500 PESOS, vendo casa moderna, decorada, sala, 2 habitaciones, baño intercalado, comedor, cocina, alentador, patio, Mendoza 4, frente a Santos Suárez. Véala, está vacía, Alberto Cuervo, Obispo 59. M-1537.
V-1 28861 1 Dic. 6

4 ESTABLECIMIENTOS

ATENCIÓN: Vendo Bolera acreditada, en uno de los mejores barrios de La Habana. También la cambio por Bodega. Paga poco alquiler. Más informes: Reina, García.
V-4 28916 1 Dic. 4

BODEGA, CON DOS MIL pesos en mercancías, vendo con 500 pesos al contado, en 2,300 pesos; otra, en mil, pesos, con 400 pesos contado. Facilidad de pago. Marín, Café Boulevar, Aguiar y Empedrado.
V-4 28933 1 Dic. 3

BARBERIA
Se vende con muy buena clientela, bien montada, con tres sillones «Koken», casi nuevos. Bajo precio, Industria y Trocadero.
V-4 28951 1 Dic. 3

VENTAS

6 AUTOMOVILES Y ACCESORIOS

SE VENDE un «Citroen», en perfectas condiciones de mecanismo y pintura y tiene matrícula de este año. Se da barato .Informes: Lucena y San Rafael, Garage.
V-6 28936 1 Dic. 4

v10 UTILES DE OFICINAS

MUEBLES DE OFICINAS
Compramos, vendemos Máquinas escribir, sumar, calcular, burós, satélites, cajas archivos Kardex, mimeógrafos, butacas, sillas, sillones, ventiladores, libreros. Compostela 55, cerca de Obispo. Telf. A-7744.
V-10 1 Dic. 7

v11 INSTRUMENTOS DE MUSICA

PIANO PARA concierto o estudios mayores, se vende muy barato, Monte 18, entre Aguila y Angeles.
V-11 28823 1 Dic. 3

DINERO-HIPOTECA

d1 SE TOMA

TOMO 2 MIL pesos primera hipoteca, garantía casa moderna, 3 plantas, 500 metros fabricación; vendo en 10 mil pesos, casa dos plantas, Vedado, 683 metros de terreno. Ganga, Marín, Café Boulevar. M-5741, Aguiar y Empedrado.
D-1 28934 1 Dic. 3

d2 SE OFRECE

SIN INTERVENCION de corredores, deseo colocar cinco mil pesos juntos o fraccionados, en la Habana o Vedado, exijo triple garantía. Interés módico. M-7020 y FO-2949.
D-2 28620 29 Dic. 3

LA HUELGA EN EL SANATORIO DEL CENTRO CASTELLANO

Hace algunos días que los sirvientes del sanatorio «Santa Teresa de Jesús» dirigieron al señor Elías Rada, presidente del Gobierno provisional del Centro Castellano, un escrito solicitando del mismo Gobierno el reconocimiento del Sindicato de Casas de Salud, Clínicas y Hospitales, declarándose la huelga que dió comienzo el día 28 del actual. Solicitaban también el reconocimiento del Comité del mismo Sindicato, que debía actuar en el citado Sanatorio, suspendiendo sus actividades hasta que el gobierno del Centro Castellano tomara el oportuno acuerdo a este respecto.

Trató el gobierno provisional el asunto y acordó firmar las bases que los sirvientes solicitaban; bases que después de firmadas llevó ayer al Sanatorio el señor Cimadevilla, presidente de la Sección de Sanidad del mismo Centro.

Poco más tarde el señor Cimadevilla daba cuenta al delegado del Sindicato en el Sanatorio, señor Luis Peña, de haberse firmado las bases. Y el señor Peña salió con dirección al Sindicato para dar cuenta de lo concedido a los sirvientes del Sanatorio «Santa Teresa de Jesús» por la Junta de Gobierno del Centro.

A las doce de la noche, en el Sanatorio, se daba por solucionado el problema.

«Se declararon en huelga los estudiantes griegos».
«El claustro acordó el cierre del plantel por tiempo indefinido»..
¿Nos estarán ya traduciendo al griego?

UN EX VIGILANTE, QUE ESTABA ACUSADO DE CRIMENES CUANDO EL MACHADATO, APARECIO MUERTO

Hace tres días que había salido del Castillo del Príncipe donde se encontraba desde la caída del Tirano. Deja a la viuda y tres hijos. Cuatro sujetos lo sacaron de la casa

ESBOZADA ACUSACION DE SU VIUDA

La noticia de haber aparecido muerto en la Avenida 36 y Tercera, en el Reparto Miramar, el policía que violentamente fué sacado ayer a las diez a.m. de su propia casa, ha causado consternación, ya que al conocerse el hecho, se dió una versión distinta de sus antecedentes.

En torno de este caso, las elucubraciones abundaron y hasta el instante en que escribimos, a pesar de afanosas investigaciones, a fuer de sinceros y amantes de la verdad, no es posible determinar de una manera concreta, cómo se desarrollaron los hechos, desde la detención del ex-vigilante Julio Manuel García, que ostentaba el número 555 en la Policía Nacional.

ALGUNOS ANTECEDENTES

Para ayer por la mañana estaba señalado el juicio correccional en la Sección Tercera que juzgaría al occiso de unos cargos que contra él formulaban varios estudiantes, que, según ellos, fueron maltatados el 14 de Abril del año actual.

A petición del D. Sainz Silveira, el juicio fué suspendido con el propósito de practicar distintas diligencias de prueba que sirvieran para ampliar las investigaciones.

Al abandonar el local del Juzgado el referido ex-vigilante, se suscito un fuerte altercado entre él y los acusadores, culminando en una reyerta de la cual pudo escapar García, tomando un automóvil.

EN CASA DEL EX-VIGILANTE

Cerca de las diez de la mañana de ayer, cuatro individuos se presentaron en la morada del ex-vigilante que residía en 17 entre 8 y 10, en el Vedado. Estas personas fueron recibidos por su señora, Altagracia Mendive de García.

Como quiera que no se encontraba presente, la viuda expuso a los visitantes que le dijesen lo que deseaban para trasladárselo más tarde al esposo. Pero acto continuo, dos de los interrogantes, penetraron en la casa registrándola toda y al convencerse de que en realidad no estaba la persona que buscaban. uno de los que llegaron, que es de estatura baja, rubio y de pelo rizado, inició un corto diálogo con la señora, en el sentido de que si tenía hijos, cuántos eran, y significando que él sabía, que con anterioridad ellos residían en la calle 15 del Vedado.

Pero en realidad aquella charla era para dar tiempo a la llegada del ex-vigilante. Así fué en efecto: estando en la saleta de la casa la señora y su interlocutor, escuchó ésta como su esposo desde afuera, le gritaba: «¡Vieja, me están pegando!» y aunque ella quiso salir, la persona que estaba a su diestra se lo impidió amenazándola con una pistola.

Después, su marido fué introducido en un auto «Chevrolet» que manejaba un individuo de color.

LO QUE NOS DIJO LA VIUDA

Al fin, dimos con la viuda en casa de su hermana, que reside en la calle Carlos Manuel No. 16, en la Víbora, cerca del Parque de Córdoba.

Allí estaba con dos de sus hijitos: Marta Yolanda, de 11 años, y Pedro Manuel, de 8; la tercera, Clara Oliva, de 5 años, se encontraba de visita en casa de una amiga.

La Sra. de García nos informó que cuando su esposo fué maltratado y colocado en el auto, un grupo de más de cuarenta personas presenciaron el incidente, ya que tanto los vecinos de la cuadra como el personal de la Clínica «Cardona» que se encuentra al lado de su casa, vieron todo cuanto nos relataba.

Nos agregó que cuando se retiraban las personas que detuvieron a García y al ver la actitud hostil del público, dijeron en alta voz: —¡No somos asesinos! Llevaremos ahora a éste a la Jefatura.

Después... se enteró por el periódico que su marido había aparecido muerto en el Reparto Miramar.

Nos agregó la señora Mendive que tan solo hacía cinco días que su marido había quedado en libertad, después de tres meses de prisión en el Castillo del Príncipe, en el que estuvo a virtud de denuncias que ella estima falsas.

Nos relató, que enemigos de la Estación donde se encontraba destacado antes de la caída del Machadato le acusaban de la muerte de los Freyre y de los Valdés Daussá.

Al despedirnos, nos dijo que uno de los acompañantes era español y que puede reconocerlo lo mismo que a los demás, donde quiera que los vea.

QUIENES SON LOS AUTORES

No es posible determinar, como dijimos antes, así como tampoco asegurarse si existe relación entre los individuos que lo sacaron de su casa y los que realizaron el crimen. Esto hasta el momento es aventurado afirmarlo, ya que según parece hasta la Jefatura no llegó el ex-vigilante. Basta decir, que en torno de este suceso hay misterios que merecen diafanizarse, sin que en la investigación influyan el apasionamiento ni menos los prejuicios.

PROFESIONALES

DOCTORES EN MEDICINA

DR. F. GARCIA CAÑIZARES
Graduado en la Universidad de la Habana y Madrid.
Medicina General, Piel, Venereo y Sífilis, San Nicolás 8. Telf. M-9467
P-1 28789 30 Dic. 20

DR. MANUEL BETANCOURT
Vías Urinarias-Venéreo
Asistente 4 años de los Profesores Marión y Heitz-Boyer de París. Consultas, de 3 a 5. Telfs. M-6347 y FO-3248, San Lázaro 173, esquina a Perseverancia.
P-1 28753 30 Dir. 31

DR. FRANCISCO J. DE VELASCO
Corazón, Pulmones, Estómago. Intestinos.
DR. RUBEN DE VELASCO
Corazón, Pulmones, Enfermedades de los niños. Consultas de 12 a 2 y de 2 a 4, días laborables. Horas especiales previo aviso. Salud 34. Telf. A-5418.
P-1 27399 17 Dic. 17

DR. F. VELEZ
ENFERMEDADES DE LOS PULMONES. Consultas los martes, jueves y sábados de 3 a 5 p. m. Santos Suárez núm. 2. Teléfono I-3882.
P-1 26219 7 Dic. 6

p2 OCULISTAS

DR. HORACIO FERRER
OCULISTA
Consultas por turnos, de 2 a 6 de la tarde. Consultas a horas fijas, previamente concedidas de 8 de la mañana en adelante. Avenida de Wilson y L. Vedado. Telf. F-4831
Nov. 17

p3 DENTISTAS.

DR. JOSE MARIA GATELL
CIRUJANO DENTISTA
Trasladó su Gabinete Dental a Campanario 72, entre Neptuno y Concordia, donde seguirá cobrando los mismos precios económicos. Extracciones, $1.00. Dentaduras completas $10.00 consultas de 8 a 8

p4 COMADRONAS

COMADRONA, Edelmira Matarredonda. Facultativa. Partos. Universidades Madrid, Habana. Ultimos adelantos científicos. Especialista reconocimientos. Consultas gratis. Monte 2, letra F., entre Prado y Zulueta.
P-4 28850 1 Dic. 3

NOTICIAS DEL MUSICIPIO

El Departamento de Impuestos ha comisionado al doctor Carmona, auxiliado del señor Chenar y diez empleados, para que revise cincuenta mil expedientes de apremio antes de archivarlos, por si algunos no han prescrito.

INFORME AL TRIBUNAL DE SANCIONES

El juzgado de la Sección Primera solicita se le informase si el señor Pedro Cartaya había inscripto un automóvil a su nombre en el año 1931, para dar cuenta al Tribunal de Sanciones.

Le fué comunicado que, efectivamente, había inscripto un automóvil en esa fecha.

El juzgado especial comnucia que le ha sido embargado al ex comandante Trujillo el automóvil de su propiedad que tiene la chapa número 15.308.

MENOR ENVIADO PARA ALDECOA

Se ha dispuesto por el juzgado correccional de la Sección Tercera que ingrese en Aldecoa Laudelino Valdés Dueñas, hasta su mayoría de edad.

RECAUDACION

Por distintos conceptos ha recaudado el Ayuntamiento la cantidad de 3.152 pesos 58 centavos.

FONDO ESPECIAL

Pertenecientes al Fondo Especial de Obras Públicas, ha sido recaudada la cantidad de 119 pesos.

DISERTO EL POETA BALLAGAS SOBRE EL «FUTURISMO», EN EL «LYCEUM», AYER

Titulándola «Pasión y Muerte del Futurismo», pronunció ayer interesantísima conferencia en los salones del «Lyceum» el notable poeta Emilio Ballagas, uno de nuestros valores jóvenes más destacados.

Numerosa y selecta concurrencia acudió a la prestigiosa institución femenina de Calzada y «A», a oir a Bellagas en su disertación, de la cual, por motivos de espacio, dejamos para mañana una amplia referencia.

Falleció la viuda de López Rubio asesinado por el Machadato

Hoy, a las ocho de la mañana, tendrá efecto el sepelio de la señora Carmen Alvarado, Vda. de aquel valiente revolucionario que se llamó Antonio López Rubio, que fuera asesinado junto al Puente Almendares por los secuaces del machadato. El cortejo fúnebre saldrá de la funeraria Vega Flores, sita en Reina y Campanario, dirigiéndose al Cementerio de Colón.

Pertenecía López Rubio al grupo de conspiradores del Partido Unión Nacionalista, cooperando también en los trabajos que realizaban los abecedarios. Cuando estalló la Revolución de agosto, se alzó en armas, uniéndose como lugarteniente al glorioso General Peraza. Salvando, milagrosamente la vida, en el asesinato de Loma del Toro, se refugió en distintos lugares y, por último, en su casa, hasta que fué delatado, preso y llevado al Castillo de Atarés, en el que fué sometido a las más horribles torturas y vejámenes. Tres días después de su detención, apareció su cadáver, acribillado a balazos, en un lugar próximo al Puente de Almendares.

Ahora, baja a la tumba su joven esposa, compañera de lucha y de ideales, inconsolable siempre, madre amantísima de un único hijo, el pequeño Manolín, de siete años, a quien deja huérfano y enfermo.

PROFESIONALES

p4 COMADRONAS

COMADRONA. Edelmira Matarredona. Facultativa. Partos. Universidades Madrid, Habana. Ultimos adelantos científicos. Especialista reconocimientos. Consulta gratis. Monte 2, letra F, entre Prado y Zulueta.
P-4 28598 29 Dic. 1

CONSUELO RUDA
Comadrona Hijas de Galicia y Centro Asturiano, ex Interna de la Sala de Partos Balear. Consultas gratis en general, a todas horas, Belascoaín 74, altos Joyería esquina a J. Peregrino. U-5824.
P-4 28526 28 Dic. 27

ALQUILERES

a1 HABANA

MARINA NRO. 44, BAJOS
Alquilo estos espléndidos bajos, compuestos de sala, comedor, 3 habitaciones, baño intercalado ,baño y servicio de criados. Informan; Belascoaín 48, Ferretería «Capitolio».
A-1 28896 1 Dic. 11

ALQUILO muy baratos, los cómodos altos, Aguiar 122, entre Muralla y Teniente Rey, agua abundante. La llave en la misma. Informes: Telf. A-3329.
A-1 28864 1 Dic. 5

SEGUNDO PISO, San Lázaro 241, esquina Belascoaín, con sala, saleta, gabinete, comedor, cuatro habitaciones, baño intercalado, cocina, cuarto y servicios de criados. Informan en el primero.
A-1 28899 1 Dic. 6

CASAS MODERNAS, bien situadas, Habana y Luyanó, sala, recibidor, 2, 3 y 4 habitaciones, comedor, baño, cocina y patio. Desde $10 en adelante. Ferretería, Belascoaín esquina a San Rafael. U-5215.
A-1 28895 1 Dic. 11

ALQUILO, a personas de gusto, punto ideal ,San Miguel 308, esquina Mazón, primer piso, moderno, sala, comedor, cuatro habitaciones, baño intercalado, servicios criados. Telf. M-4536.
A-1 28865 1 Dic. 6

ALQUILO lindos altos, Industria 41, amplios, ventilados, cerca Prado, sala, tres habitaciones, baño intercalado, comedor fondo. Verlos, 8 a 1 y 2 a 6. F-1514.
A-1 28862 1 Dic. 4

MARQUES González 24, entre Jesús Peregrino y Salud, preciosa casa de una sola planta, acera de la sombra, compuesta de sala, comedor, tres cuartos, baño intercalado completo, cocina de carbón y gas, instalaciones para radio y aparatos de refrigeración. Precio económico. Informan, en la misma, de 2 a 4.
A-1 28856 1 Dic. 4

ALQUILO TERCERO, moderno, de esquina, muy fresco, cuatro espléndidas habitaciones, baño intercalado. Edificio «Menéndez», Virtudes y Gervasio. Informan: Bodega.
A-1 28915 1 Dic. 6

SE ALQUILA, Obrapía 63, hermoso apartamento con sala, comedor, 5 dormitorios, baño al centro y cocina. Precio muy económico. Telf. A-3314.
A-1 28909 1. Dic. 11

CASAS BARATAS

POCITO 12 Y 14, ALTOS (Habana)
Dos y tres habitaciones. Llave, al lado

MALOJA 188, BAJOS Y 190.
Bajos, tres habitaciones. Llave, en la Bodega.

MARQUES GONZALEZ 61, ALTOS
Tres habitaciones. Llave, en la Bodega.

JESUS PEREGRINO 37
Cinco cuartos. Llave, en el número 60.

INFORMES DE TODAS:
TELEFONO A-1790.
A-1 28804 30 Dic. 3

ALQUILO el primer piso de Animas 36 esquina a Amistad, compuesto de sala, comedor, cuatro habitaciones, cuarto de baño y cuarto y servicios de criados. Informes: Telf. F-6191.
A-1 28764 30 Dic. 3

ANIMAS 115, entre Perseverancia y Campanario, segundo piso, modernísima, pintada, recibidor, sala, tres cuartos, baño intercalado, saleta, cocina, servicios. Llave en bajos. Informes: F-6405.
A-1 28713 30 Dic. 3

SOLEDAD 46 y medio, casi esquina a Pocito. Se ha desalquilado una preciosa casita de sala, comedor, 2 hermosas habitaciones, su baño, patio y cocina. Familias residentes de absoluta y completa distinción. Precio: 11 pesos mensuales. Informes: Goizueta, F-3937.
A-1 28824 30 Dic. 7

PRINCIPAL y segundo piso, Concordia 94, sala, recibidor, 4 cuartos, baño completo, comedor, cocina, etc. Frescos y modernos. Baratísimos. Véalos. Llaves, bajos. F-2890.
A-1 28787 30 Dic. 4

CASA MODERNA, compuesta de sala, saleta, comedor, 4 habitaciones, cocina, baño intercalado y servicios para criados. Se alquila en Aramburu 12, (altos), entre San Lázaro y Jovellar. Informes: Telf. A-4697
A-1 28771 30 Dic. 5

VILLEGAS 83, altos. Se alquila, cerca de Obispo, sala, comedor, cuatro habitaciones, demás servicios. La llave, en la Bodega. Informan: Telf. I-3056.
A-1 28725 30 Dic. 3

15 PESOS. Marqués González 40, altos, entre Peregrino y Pocito. Sala, saletica, dos dormitorios y servicios. Verla e informes, la misma, de 1 a 4.
A-1 28673 29 Dic. 4

ESTRELLA NUM. 233, altos o bajos. Se alquilan con sala, comedor, tres habitaciones, baño y cocina. Casas modernas y baratas. Informes: Ramón G. Fernández.
A-1 28660 29 Dic. 5

EN $25.00. MALECON 14, espléndido y fresco piso bajo, con portal, sala, comedor, recibidor, tres cuartos, baño completo, cocina. Las llaves primer piso. U-4489. U-2925.
A-1 28668 29 dic. 3

VIVES 158, entre Carmen y Figuras, acabada de reparar y pintar, sala, 4 cuartos, cocina y baño. $15.00. The Trust Company of Cuba. Obispo 53. M-6917.
A-1 28667 29 Dic. 4

CASITAS EN $14.00
San José número 124-K., Accesorias A. y B., por Marqués González, compuestas de un espacioso apartamento, cocina y servicios sanitarios. Acabadas de pintar. Llaves en la Bodega de la esquina. Informes: Francisco Torres, Edificio «Bacardí» Apartamento 401. De 10 a 12 a. m. y de 3 a 5 p. m. Telf. A-7830.
A-1 28357 27 Dic. 3

REGALADOS BAJOS. Alquilo Lealtad 145-A, entre Salud y Reina; sala, recibidor, cuatro amplios cuartos, comedor al fondo, dos patios, gran cocina, baño completo. Informes: «La Zarzuela». Neptuno y Sampanario.
A-1 28683 29 Dic. 2

INFANTA NUMERO 43-E, bajos o altos. Se alquilan con sala, comedor, tres habitaciones, gabinete, baño intercalado y cocina, acera de la brisa. Baratas. Informes: Ramón G. Fernández. U-1157.
A-1 28657 29 Dic. 5

ALQUILERES

a1 HABANA

SE ALQUILA. Virtudes número 162, bajos, entre Oquendo y Soledad, compuesta de sala, comedor, tres habitaciones, baño completo, patio y cocina. Muy barata. Informes: Ramón G. Fernández. U-1157.
A-1 28655 29 Dic. 5

ACCESORIA PARA SOLTERO. Morales letra C. Se alquila bien acondicionada, hermoso baño. Informes: Ramón G. Fernández. U-1157.
A-1 28656 29 Dic. 5

MONTORO 24, ENTRE Bruzón y Lugareño, Ensanche de La Habana, frente Quinta Molinos, portal, sala, recibidor, escritorio, siete habitaciones, 2 baños, comedor, pantry, cocina, 2 cuartos criados, servicios, Alquiler: 35 pesos. M-3193.
A-1 28367 27 Dic. 4

EN $25.00. SAN MIGUEL esquina Lucena. Hermosos pisos, sala, comedor decorados, tres cuartos, baño completo, cocina, calentador gas. serOvi,R , shrdlu shrdlu shrdlu u u u vicio criados. Informa el portero. U-4489. U-2925.
A-1 28669 29 dic. 3

SAN JOSE 38, altos, entre Manrique y San Nicolás; sala, comedor, 3 cuartos, cocina y baño. Informan: The Trust Company of Cuba. Obispo 53. M-6917.
A1 28664 29 dic. 4

TROCADERO 13, altos: Sala, comedor, 3 cuartos, hall, cocina y servicios de criados. $25.00. Obispo 53. M-6917.
A-1 28661 29 dic. 3

SE ALQUILAN baratos los altos de la botica Tejadillo y Compostela. Sala, comedor, tres cuartos, baño, etc. La llave, Tejadillo 36, bajos. A-3341
A-1 28567 29 Dic. 5

SE ALQUILA un piso con todas las comodidades, agua abundante, precio de situación. Informes: San Rafael y M. González, altos, ferretería, o al teléfono FO-2548.
A-1 28617 29 Dic. 4

FINLAY 85 (altos), antes Zanja, a una cuadra de Belascoaín: Alquilo barata casa acabada de pintar, compuesta de sala y saleta espléndidas, cuatro grandes cuartos, comedor corrido al fondo, amplia cocina y espacioso baño completo. Servicios de criados. Llave e informes en los bajos. Teléfono U-1773.
A-1 28607 29 Dic. 5

LINDERO 8, entre Llinás y Clavel, a media cuadra de Belascoaín: Alquilo barata casa acabada de pintar, compuesta de sala, saleta, tres habitaciones y servicios sanitarios. Muy fresca. Llave en bodega esquina a Clavel. Informes: Zanja 85. Telf. U-1773.
A-1 28606 29 Dic. 5

ALQUILO HERMOSO piso en moderno edificio. Condesa 46-B, esquina Lealtad, sala, comedor, dos amplias habitaciones, baño intercalado, cocina gas, fresquísimo y barato. Llave, la lechería.
A-1 28581 29 Dic. 6

SE ALQUILA la casa San Lázaro 35, altos, Habana, compuesta de recibidor, sala, 4 cuartos, saleta, servicio completo, departamento de limpieza, servicio de criados, y más arriba cocina grande, 2 cuartes y servicios. La llave e informes: Habana 65, altos. A-8653.
A-1 28561 29 Dic. 2

SE ALQUILA la casa San Lázaro 35, bajos, Habana, compuesta de recibidor, sala, saleta, 3 cuartos, servicio completo. Cocina amplia, cuarto y servicio de criados y gran patio. La llave e informes en Habana 65, altos. Teléfeno A-8653.
A-1 28560 29 Dic. 2

VILLEGAS NUMERO 8, bajos, sala, tres cuartos, comedor, baño moderno completo, agua caliente, cocina de gas y dos patios, 26 pesos. La llave en los altos. Informan: Telf. A-9783.
A-1 28482 28 Dic. 3

SAN MIGUEL 254-E., altos, entre Hospital y Espada, sala, comedor, cinco cuartos, baño y servicio criados. Informan: F-2635.
A-1 28541 28 Dic. 3

ALQUILO PRIMERO y segundo piso, Luz número 2, 3 habitaciones. Precio: 20 pesos. Llave en los bajos. Informes: Salud 21. Telf. M-4712.
A-1 28552 28 Dic. 6

SE ALQUILAN ALTOS, Trocadero 73 sala grande, 6 habitaciones, cuarto baño, cocina y patio. Precio mínimo 30 pesos. Informan: Telf. A-5540.
A-1 28530 28 Dic. 3

TROCADERO 44, ALTOS, entre Aguila y Amistad, sala, comedor, 3 cuartos, cocina y baño, dos cuartos con servicios en la azotea. Informan: The Trust Company of Cuba. Obispo 53. M-6917
A-1 28665 29 Dic. 4

EN 18 PESOS, SE ALQUILAN los bajos de Subirana 27, sala, comedor, cuatro cuartos, baño intercalado, cocina, etc. Informan: Tejadillo 36, bajos. A-3341.
A-1 28391 27 Dic. 3

BELASCOAIN Y PEÑALVER. Alquilo preciosos pisos, con recibidor, sala, tres y cuatro cuartos, baños modernos, cocina, cuarto y servicio de criados, con patio y terraza. Informan: F-3904.
A-1 28350 27 Dic. 7

SE ALQUILA BARATISIMA, la casa Santa Rosa 23 y medio, entre Fernandina y Castillo, con sala, comedor, dos cuartos, patio y cocina.
A-1 28464 28 Dic. 2

MALECON 356, ENTRE Gervasio y Belascoaín. Alquilo preciosos pisos altos y bajos, acabados de pintar, recibidor ,sala, 3 y 4 habitaciones, saleta, baños modernos, servicio y cuartos criados, patio y terraza. Informan: F-3904.
A-1 28346 27 Dic. 7

MORRO Y CARCEL. Alquilo preciosos pisos, con sala, comedor, dos y tres habitaciones ,baños modernos, cocina y servicios, Informan: Telf. F-3904.
A-1 28347 27 Dic. 7

SE ALQUILAN

$18.00, SAN RAFAEL 152, entre Oquendo y Soledad, altos y bajos, sala, comedor, 3 cuartos, baño y cocina.

$25.00, SAN LAZARO 307, entre pada y Hospital, altos, sala, comedor, tres cuartos, baño, cocina y cuarto de criados.

20.00 SAN INDALECIO 43, esquina a Santa Irene, Jesús del Monte, local propia para Bodega o establecimiento, con servicios y cuarto en la azotea, con servicios y ducha.

$22.00, AVENIDA 9, esquina a Calle 7, Reparto Buenavista, Marianao, portal, sala, comedor, 4 habitaciones, baño, pantry, cuarto y servicio criados garage para una máquina.

$28.00, AVENIDA 9, entre las Calles 6 y 7, Reparto Buenavista, Marianao, portal, sala, comedor, 4 habitaciones, 2 baños, 4 closets, cuarto y servicio criados y garage para una máquina.

$23.00, CALLE B., números 5 y 6, entre Avenida del Miramar Yacht Club y Calle A., Marianao, compuesta cada una, portal, sala, comedor, 3 cuartos, baño, cocina, cuartos y servicio criados, garage para una máquina.

$40.00 JESUS DEL MONTE número 543, entre Concepción y San Francisco, local propio para establecimiento.

$22.00, LEALTAD NUMERO 43, entre San Lázaro y Lagunas, segundo piso, compuesto de sala, comedor, cuarto, baño intercalado, cocina, cuarto y servicio de criados.

INFORMES:
BUFETE DE ARELLANO
Teléfono: M-3938
A-1 28160 25 Dic. 21

M.E.C.D. 2016

ALQUILERES

a1 HABANA

LEA, QUE LE INTERESA: EN $15.00. POR SU PRECIO, NADA MEJOR

Se alquila en 15 pesos, la cómoda y ventilada casa baja, Calle Agustín Alvarez número 23, entre Marqués González y Oquendo, a dos cuadras de Belascoaín y una del Nuevo Frontón. Acabada de pintar, compuestas de sala, saleta corrida, tres habitaciones cocina, patio y demás servicios, con abundante agua. Calle pavimentada y alumbrado toda la noche. Vecindario de moralidad. Las llaves, en el Edificio «Bacardí», Apartamento 401. Francisco Torres. De 10 a 12 a. m. y de 3 a 5 p. m. Telf. A-7830.
A-1 28355 27 Dic. 3

NEPTUNO 229, PRECIOSOS altos, modernos, sala, recibidor tres cuartos, baño intercalado, comedor cocina, cuarto y servicio de criados. Agua abundante, 23 pesos. Llaves e informes, en los bajos.
A-1 28230 26 Dic. 6

VIRTUDES 90, ALTOS. Se alquila, sala, saleta, dos cuartos, todas piezas grandes, baño intercalado, cocina. Informan: M-8413.
A-1 28171 25 Dic. 5

ALQUILO SEGUNDO PISO, Belascoaín 189, entre Figuras y Carmen, sala, saleta, 3 cuartos, baño intercalado, comedor amplio, cuarto y servicio criados, cocina y calentador gas Precio de situación. Informan: Belascoaín 36, altos. U-5537.
A-1 28233 25 Dic. 6

SAN LAZARO 98, ALTOS modernos, sala, comedor, tres cuartos, baño intercalado, hall. Informes: Telfs. M-2863 y F-6635. Llave en el primer piso.
A-1 28158 25 Dic. 3

SE ALQUILAN LOS ALTOS de la casa Gervasio 61, entre San Miguel y Neptuno, con sala, comedor 5 cuartos, baño intercalado y servicio de criados. La llave en los bajos. Informan: Telf. A-8903.
A-1 28093 24 Dic. 3

ALQUILO ALTOS. BELASCOAIN y Lealtad, acera brisa, sala, dos y tres cuartos, respectivamente, baño intercalado, comedor, cocina, servicio criados. Llaves. Regino Depósito «Trinidad y Hermano». Informes: Sr. Manteca, Prado 90, por Animas. Telf. A-8903.
A-1 28094 24 Dic. 3

SAN LAZARO 98, BAJOS y altos, interiores, independientes, sala, dos cuartos, servicios, etc. Informes: Telf. M-2863 y F-6635. Llaves en los altos.
A-1 28159 25 Dic. 2

SE ALQUILAN LOS ALTOS de Lagunas 12, sala, saleta, comedor, 3 cuartos, baño intercalado. Informes. Sr. Lavandeyra. Prado 90. Telf. A-8903.
A-1 28091 2 Dic. 4

ALQUILO, CORRALES 30, bajos modernos, zaguán, sala, saleta, 4 cuartos, comedor, baño intercalado. Céntrica, a una cuadra del Capitolio. Llaves, Bodega. Informes: Calzada del Cerro 713.
A-1 27934 23 Dic. 3

AMISTAD 126. SE ALQUILA magnífica casa, preparada para almacén de tabaco, con vivienda, compuesta de ocho habitaciones. Informan: Cuba 49. M-8413 y FO-1517.
A-1 28170 25 Dic. 5

SAN RAFAEL 173, ALTOS de la Mueblería «La Predilecta». Se alquila. Tiene cuatro habitaciones, sala y comedor. Muy claros y ventilados. Precio del momento. Informes: Telf. U-1729 Mueblería «La Predilecta».
A-1 27905 22 Dic. 2

SAN NICOLAS 28, dos cuadras Malecón, una Galiano, modernos, espléndidos bajos, 4 habitaciones, baño intercalado, servicio criados, comedor fondo. Baratísimos. Informan: Muralla 111. A-7468.
A-1 28147 25 Dic. 2

ALQUILO, CUBA y Santa Clara, piso alto recibidor, sala, 3 cuartos, comedor, cocina, cuarto y servicio criados, baño intercalado, patio, fabricación moderna. Precio baratísimo. Informes, allí, Rodríguez y Compañía.
A-1 27859 22 Dbre. 7.

CONSULADO 45, hermosas casas, primer piso y segundo piso, cinco habitaciones, sala, saleta, servicio criados, etc. Llave e informes Consulado 41, Teléfono A-5361.
B-4 27456 18 Dic. 2

ALQUILAMOS

altos; Ensenada número 6 y Obrapía 40, altos y bajos; Carlos 111 números 201 y 203, altos; Oquendo número 29, bajos; Flores número 28, altos y bajos; San Rafael y Basarrate, altos y bajos; San Lázaro 325, bajos; y 327 altos y bajos, Rodríguez número 17 Sol número 21 y 23 ,altos; Oquendo número 5, altos. Precios reducidos. Informan: A-1752, Obrapía número 7.
A-1 27679 20 Dic. 5

a2 VEDADO

VEDADO: Se alquilan altos modernos, C. y 29, sala, comedor, cuatro habitaciones y demás comodidades. Informan, en los bajos.
A-2 28866 1 Dic. 4

ALTOS RENACIMIENTO, económicos, 27 número 423, entre 4 y 6, Vedado, cuatro cuartos ,porch, pantry, garage, cuarto criados, etc. Llave bajos. Más informes: M-7245.
A-2 28859 1 Dic. 7

LUJOSOS ALTOS Calle F. número 14, entre Calzada y Quinta, Vedado, con terraza, vestíbulo, sala, estudio, cinco cuartos, dos baños completos, hall, comedor, pantry, dos cuartos de criados con servicios. Precio asombrosamente bajo. Véala. Informan: A-7786 y F-5634.
A-2 28879 1 Dic. 4

C. NUMERO 207, entre 21 y 23. Casa antigua, pero muy confortable, comedor y amplia terraza sala, comedor, 4 habitaciones, baño completo, etc. Precio muy rebajadísimo. Informes: Goizueta. F-3937.
A-2 28826 30 Dic. 7

CALZADA, entre H. e I. Preciosos y bellísimos altos residenciales, de un confort y amplitud admirables, propios para numerosa familia y de gran gusto, sala, amplísimo recibidor, 8 habitaciones de 5 x 5, dos hermosos baños, 3 habitaciones servidumbre, lavandería, garage para 2 máquinas, etc. Precio inigualado. Informes: Goizueta. F-3937.
A-2 28829 30 Dic. 7

a2 VEDADO

23 ESQUINA a A. Bellísima y amplísima residencia, en lo mejor del Vedado, rodeada de hermosos jardines, con sus fuentes y pérgolas, confort interior inigualado en casa de rentas, con sala y antesala dividida, hall central, 6 amplísimas habitaciones, comedor con zócalo de caoba, pantry, cocina, completos servicios de servidumbre, amplios garages, lavandería, etc. Precio nunca igualado. Informes: Goizueta. F-3937.
A-2 28827 30 Dic. 7

17 ENTRE 10 y 12. Preciosos bajos, contiguos al Colegio Teresiano, con jardín, portal, sala, dos recibidores, 3 amplias habitaciones, baño intercalado, comedor al fondo, patio, traspatio con árboles, cuarto y servicios servidumbre, con o sin garage. Precio inigualado. Informes: Goizueta. Telf. F-3937.
A-2 28825 30 Dic. 7

ALQUILO altos, Quinta y B., Vedado, sala comedor, 3 cuartos con balcón calle, terraza, baño completo, cocina gas, calentador, cuarto y servicios criados. Informan: Bodega. Telf F-6228.
A-2 28716 30 Dic. 8

VEDADO: J. número 263 y Avenida de la Universidad, 5 cuartos, sala, comedor, baños, patios. Precio: 35 pesos. A. número 254, altos, media cuadra del Convento, entre 25 y 27 sala, comedor, servicios, garage, patio. Alquiler: 40 pesos. Informan: M-3522 y M-1329.
A-2 28792 30 Dic. 5

SE ALQUILA la casa Calle Tercera número 292, entre C. y D. Vedado. Informan: Telf. F-4987.
A-2 28705 30 Dic. 3

VEDADO, CERCA Colegio Teresiana, se alquilan, calle 19 número 494, entre 12 y 14, cuatro habitaciones, sala, comedor; otra 17 número 536, dos habitaciones. F-5557.
A-2 28616 29 Dic. 2

CALLE 27, 326 entre A y B, Vedado. Alquilo modernos bajos, 4 habitaciones y demás comodidades. Los altos con 5 habitaciones, demás comodidades. Informa, de 11 a 12 dueño, Empedrado 46.
A-2 28632 29 Dic. 2

ELEGANTE RESIDENCIA: brisa, A número 248 entre 25 y 27, Vedado, jardín, portal, terrazas, vestíbulo, sala, recibidor; espacioso despacho o biblioteca, gran comedor, cuarto toilette, pantry, cocinas gas y carbón; escalera mármol. Altos: ancho hall, 6 habitaciones, closets, 3 baños. Garage: 2 máquinas, 2 cuartos y baño. Informes: F-2635.
A-2 28688 29 Dic. 3

CALLE 25, 369 entre Paseo y 2, Vedado. Alquilo modernos bajos, 4 habitaciones y demás comodidades. Altos de la misma, 6 habitaciones y demás comodidades. Informan, de 11 a 12, dueño. Empedrado 46.
A-2 28633 29 Dic. 2

SE ALQUILAN EN $12.00

Calle Cuatro núm. 76 (Redención, Marianao), esquina tranvía Havana Electric y tres cuadras del tren, casas con portal, sala, comedor, tres cuartos, baño intercalado, cocina, patio, traspatio. Las llaves en la letra E. Teléfonos U-4489. U-2925.
A- 28670 29 dic. 3

BARATISIMOS ALTOS, EN EL VEDADO: $20.00

Se alquilan los modernos y frescos altos, Calle Diez número 197, entre 19 y 21, ompuestos de sala, saleta corrida- tres habitaciones, baño completo intercalado, calentador, cocina y servicio de criados. Abundante agua. Llaves en la misma. Informes: Edificio «Bacardí», Apartamento 401 Francisco Torres. De 10 a 12 a. m. y de 3 a 5 p. m. Telf. A-7830.
A-2 28356 27 Dic. 3

VEDADO, CALLE 9 número 7, entre K y J, se alquila casa moderna, sala, saleta, hall, 4 cuartos, baño moderno, comedor al fondo, cuarto criada, garage, cuarto chauffeur. $36. F-1183. La llave bodega en 9.
A-2 28612 29 Dic. 9

SE ALQUILA, Y número 17, entre 9 y 11. Cinco cuartos bajos, tres altos, dos baños, sala, recibidor, garage, patio, etc. Aunque ocupada, puede verse.
A-2 28568 29 Dic. 5

ALQUILO SUNTUOSA casa calle 30 y 29, Vedado, compuesta jardín, portal, sala, recibidor, comedor, biblioteca, 2 cuartos criados, 2 servicios, cocina y garage para 2 máquinas; y más arriba 4 cuartos grandes closets, 2 baños completos y terraza. Llave en la misma. Informes: Habana 65, altos. A-8653.
A-2 28562 29 Dic. 2

EN 25 PESOS, SE ALQUILA en K. número 180, una casa, compuesta de sala, comedor, tres cuartos, baño completo y dos cuartos en azotea. La llave en el 178. Informan: Telf. A-6474, de 1 a 2.
A-2 28544 28 Dic. 2

CALLE DOS NUMERO 3, Vedado. Alquilo la planta alta de esta hermosa casa, capaz para regular familia, con todas comodidades, terrazas, costado y frente. Precio muy barato. Llave en Calzada y Dos Edificio «Martí» Encargado. Informes: Sr. Manteca, Prado 90. Telf. A-8903.
A-2 28096 24 Dic. 3

VEDADO. C, 133, entre 13 y 15, jardín, terraza, sala, comedor, 3 cuartos, 3 baños completos en los bajos, sala, comedor, 3 cuartos, 2 baños y cocina en los altos. Obispo núm. 53. M-6917.
A-2 28666 29 Dic. 4

VEDADO: BAÑOS Y 17, edificio «Menéndez». Alquilo un apartamento alto y otro bajo, baratos, con sala dos cuartos, baño, cocina, elevador. Muy frescos.
A-2 28484 28 Dic. 6

VEDADO: 16 ENTRE 21 y 23 número 184. Alquilo una casita alta y otra baja, muy frescas, baratas, con sala, comedor, dos cuartos, cocina baño completo.
A-2 28433 28 Dic. 6

21 NUMERO 37, ALTOS, entre J. y K. Se alquila, terraza, sala, recibidor, baño completo intercalado, 4 cuartos, comedor cocina y servicio de criados, 45 pesos. Informan: Telf. F-3627.
A-2 28405 27 Dic. 2

ALQUILO CASA nueva, a la brisa, portal, sala, tres cuartos, baño intercalado, comedor, hall, cocina, garage. E, 248, entre 25 y 27.
A-2 28574 29 Dic. 2

a2 VEDADO

LINEA NUMERO 77-A., entre Dos y Cuatro, portal, sala, recibidor, cuatro habitaciones, 2 baños intercalados, comedor, pantry, cocina, dos cuartos criados, garage dos máquinas. Alquiler: 40 pesos. Telf. M-3193.
A-2 28368 27 Dic. 6

30 PESOS. Gran casa mampostería, altos y bajos, muchas comodidades, patio y árboles frutales. 21 número 315, entre B y C, Verse, todas horas.
A-2 28585 29 Dic. 2

VEDADO, CALLE 17 número 595, entre 26 y 28, 3 cuadras de 23, se alquila casa moderna, terraza, 5 cuartos, sala, baño completo, comedor al fondo. $20. F-1183.
A-2 28613 29 Dic. 9

VEDADO: B. NUMERO 2, entre Tercera y Quinta. Alquilo espaciosos bajos, jardín, portal, sala, saleta, 7 cuartos, comedor al fondo; altos, cuatro cuartos, terraza; otro bajo, por Tercera. Baratísimos. Informan, allí.
A-2 28328 26 Dic. 2

FRESQUISIMOS ALTOS, K. número 164, entre 17 y 19 portal, sala, hall, cuatro habitaciones grandes, baño, comedor, dos cuartos chicos, criados, patio y jardín. Informan: F-5506. Llave: L. núm. 182.
A-2 28066 24 Dic. 2

VILLA «COQUETA». Calle 23, entre B. y C., sala, saleta, comedor, cocina, baño, pantry, seis habitaciones, dos más para criados, garage para dos máquinas. Precio reducido. Telfs. F-5037 y A-2980.
A-2 28161 25 Dic. 4

CALLE 9 NUMERO 9, entre J. y K. Precio: 25 pesos. Informan en la misca.
A-2 28441 27 Dic. 2

SE ALQUILAN LOS ALTOS de la casa Quinta número 80, entre 2 y Paseo, sala comedor 4 cuartos, baño completo, hall, jardín y portal Módico precio. La llave, el encargado de Calzada y Dos, Edificio «Martí». Informes: Sr. Manteca, Prado 90. Telf. A-8903.
A-2 28097 24 Dic. 3

SE ALQUILA HERMOSA residencia, 3 plantas, Calle Línea esquina a D., frente a Parroquia, con toda clase comodidades y propia para numerosa familia, garage 3 máquinas. Informes: Sr. Manteca. Telf. A-8903
A-2 28092 24 Dic. 3

SE ALQUILA ESPACIOSA y fresca casa. 19 número 89, entre 8 y 10 compuesta de sala, recibidor, 7 cuartos, comedor al fondo, 2 baños intercalados, jardín, garage para 2 máquinas y otras comodidades. Informes: Sr. Lavandeyra, Prado número 90. Telf. A-8903.
A-2 28095 24 Dic. 3

27 NUMERO 5, CASI esquina Marina. Alquilo modernos altos, recién pintados, compuestos de sala, recibidor cinco cuartos servicio de criados, comedor, baños. Precio: Informan Telfs. F-1361 y F-5306.
A-2 28269 26 Dic. 11

VEDADO

SE ALQUILA ESPACIOSOS altos, Calle B, núm. 186, entre 19 y 21, compuestos de terraza, sala, comedor, 4 cuartos, baño intercalado, cocina, cuarto criados y servicio. Informan Bodega.
A-2 27391 17 Dic. 5

PRECIOSOS ALTOS Y BAJOS, independientes Calle C. número 182, para familias cortas, garage, jardín, terraza doble servicio, buen baño, calentador, tres cuartos, otro criados. Recién decorados.
A-2 27958 23 Dic. 3

a3 CERRO

SE ALQUILAN, EN LA CALZADA de Puentes Grandes, a dos cuadras del Paradero de la Ciénaga, dos espaciosas naves de 450 metros cuadrados, cada una propias para talleres, depósito o garage. Precio: 50 pesos. cada una. Informan: Telfs. I-1385 y FO-7109.
A-3 28013 23 Dic. 3

a4 MARIANAO Y SUS REPARTOS

SE ALQUILA hermoso chalet en la calle 6a. Av. y 1a., Reparto Buena Vista, al fondo de la casa Barraqué. Informes en el mismo.
A-4 28636 29 Dic. 4

REPARTO Almendares: Calle 10, entre 9 y 11, inmediato tranvías y ómnibus. Se alquila en 25 pesos, último precio, moderno chalet, 2 plantas, 4 habitaciones, baño completo intercalado, garage, etc. FO-1231.
A-4 28739 30 Dic.3

AMPLIACION Almendares: Calle 12, entre Primera y Consulado, moderna, sala, comedor, 3 cuartos, closets, baño, etc. Llaves en la misma, de 1 a 6. Informes: FO-3163.
A-4 28723 30 Dic. 5

FRENTE AL PARQUE, La Sierra, Calle 9, entre 4 y 6. Se alquila hermosa casa de dos plantas, cinco habitaciones altas, 2 baños, toda clase de comodidades. Informan: FO-2289
A-4 28715 30 Dic. 3

«LA SIERRA». Alquilo moderna casa, portal, sala, cuatro cuartos, hall central, lujoso baño, comedor fondo, pantry, cocina, cuartos criados, garage, traspatio, jardines. Primera y Cuatro. $35.00.
A-4 28638 29 Dic. 2

18, ENTRE E y F, Reparto Almendares, jardín, portal, sala, comedor, 3 cuartos, baño, cocina carbón, cuarto y servicio criados, garage y cuarto chauffeur. $30. Obispo 53. M-6917.
A-4 28662 29 dic. 3

VERDADEROS PALACIOS

Desde $15.00 hast a30.00. Avenida Las Palmas (Larrazábal), entre Avenida Columbia y Calzada Marianao, a una cuadra tranvías, amplios, frescos chalets con y sin garage, de tres a cinco cuartos, jardín, portal, sala, comedor, baño completo, cuarto y servicio criado. Llaves, Chalet núm. 1. U-4489, U-2925.
A-4 28671 29 Dic. 3

MIRAMAR: RESIDENCIA de lujo, moderna, todas las comodidades. Se alquila con o sin muebles. Calle 16, entre Tercera y Quinta. Informan: F-4919.
A-4 28215 25 Nov. 30

a4 MARIANAO Y SUS REPARTOS

REPARTO KOHLY

Calle 25 y 28, hermosos bajos, sala, comedor, hall, 5 cuartos, garage, portal. La llave en la misma. Informan: Infanta 32, altos, entre San Rafael y San José.
A-4 28838 1 Dic. 6

SE ALQUILA casa Dr. Domínguez 2-B, Quemados de Marianao, a muy corta distancia de Ferrocarril y Tranvías, compuesta de jardín, portal, terraza, sala, saleta, 3 cuartos, servicios, cocina, despensa y garage. Llave, al lado. Informes: Habana 65, altos, teléfono A-8653.
A-4 28559 29 Dic. 2

SE ALQUILA, Avenida Columbia y Santa Rita, Buen Retiro, compuesta jardín, portal, sala, recibidor, comedor, 2 cuartos, cocina, servicio completo y garage, cuarto alto servicio; y más arriba 3 cuartos, servicio completo, cuarto criados, servicio, 2 terrazas. Llave en la misma. Informes: Habana 65, altos. A-8653.
A-4 28563 29 Dic. 2

SE ALQUILA, EN DOLORES y Santa Isabel, (Marianao), bonita casa, compuesta de sala, comedor, tres habitaciones, baño intercalado, cocina amplia, cuarto y servicio de criados portal y patio al fondo. Informan: Telf. A-3791. Precio: 22 pesos.
A-4 28064 24 Dic. 3

ALQUILO ALTOS, casa nueva, escalera mármol; sala, comedor, dos cuartos, baño intercalado completo, calentador, terraza, balcón. 16 y 3a., fácil comunicación, diez pesos, buen fiador.
A-4 28575 29 Dic. 2

QUINTA AVENIDA esquina 18, Reparto Miramar, magnífico chalet, 5 cuartos, 2 baños, jardín, garage. Llave al lado. Alquiler barato. Puede verse, cualquier hora. Informes: Telf. M-7245.
A-4 28169 25 Dic. 2

SE ALQUILA «VILLA LORETO», en el Reparto Buen Retiro en las Calles Infanta y San Jacinto. Puede verse, de 7 a 12 a. m. Informan: Prado 111. Telf. A-1544.
A-4 28534 28 Dic. 2

a5 J. DEL MONTE Y LA VIBORA

MENDOZA, Víbora. Lujosa casa con garage, tres cuartos, sala, hall, baño intercalado, comedor, pantry, cocina, cuarto de criados con servicios, bonito patio sevillano. Se da muy barata, Carmen 130, entre Mayía Rodríguez y Goicuría, a tres cuadras del tranvía y una cuadra de los omnibus. Para informes: Telfs. A-7786 y F-5634
A-5 28878 1 Dic. 4

SAN MARIANO 46, entre San Antonio y Saco, frente Colegios Maristas y Lourdes, jardines, portal, sala, recibidor, 5 cuartos, baños intercalados, saleta, cocina, garage. Llave al lado. Informes: F-6405.
A-5 28712 30 Dic. 3

JESUS DEL MONTE: Se alquilan los altos de Luz 20, con sala, saleta, 5 cuartos, baño, comedor. La llave en los bajos. Informan: Telf. F-4866.
A-5 28732 30 Dic. 3

ALQUILO, CERCA colegio «Estrella», Morell 97, Loma Chaple, garage, jardín, portal, sala, 3 habitaciones, baño, comedor, pantry, cocina, cuartos y servicios criados. Llave: Morell 6 (en frente). Baratísima, 18 pesos. Telfs. FO-2949 y F-5389.
A-5 28619 29 Dic. 4

ALQUILO: Víbora, Vista Alegre y Buenaventura número 10, costado Pasionistas, 3 cuartos, garage; Gelabert 14, esquina Parque Córdova, 3 dormitorios, jardín, traspatio. Llave, al lado. X-1845.
A-5 2749 39 Dic. 3

VIBORA: O-Farrill 35 altos. Se alquila a dos cuadras de la Calzada. terraza, sala, cinco habitaciones, comedor al fondo, baño intercalado, cuarto y servicios de criados. Llave en los bajos. Informes: F-5335.
A-5 28714 30 Dic. 4

JESUS DEL MONTE. Se alquila en San Anastasio y Tejar moderna casa, con sala, comedor dos cuartos, baño, cocina y patio. Llave en la misma. F-1006.
A-5 28685 29 Dic. 3

POR $8, $10 y $12 se alquilan modernas y amplias casas de altos y bajos, con todas las comodidades. Luis Estévez 133, esquina a Este, Santos Suárez. Llaves e informes: Este, letra C, bajos. Telf. A-4548.
A-5 28680 29 Dic. 4

LUZ CABALLERO 14, entre Carmen y Vista Alegre, preciosos altos, terraza, sala, tres cuartos, comedor, baño lujoso, cuarto y servicio criados. Llave, al fondo. Telf. A-0108.
A-5 28062 29 Dic. 6

VIBORA. ALQUILANSE bajos, Carmen, 4 esquina fraile, con portal, sala, saleta, cinco cuartos, comedor al fondo, cuartos servicios criados, jardín, patio, sitio alto, fresco y saludable. Precio situación. Tel. X-2030.
A-5 28626 29 Dic. 4

ALQUILO CASITAS a 5, a 6 y 7 pesos. Dos habitaciones, cocina, servicios y patio. Calle Tercera número 7, entre Gertrudis y Josefina.
A-5 28570 29 Dic. 2

LOMA DEL MAZO

Alquilo, Vista Alegre 70, entre Bruno Zayas y Caballero, cerquita Colegio Maristas, jardín, portal, sala, cuatro habitaciones, baño intercalado, comedor, cocina, patio, lavadero, cuarto y servicio criados. Moderna, brisa, 18 pesos. Abierta, 2 a 5. Cuevas. M-9896.
A-5 28502 28 Dic. 2

VIBORA: REPARTO Mendoza, Goicuría entre Milagros y Libertad. Alquilo casita dos habitaciones, sala, comedor, baño con bañadera y lavabo y cocina. Informan en el 86. Precio: 10 pesos.
A-5 28537 28 Dic. 3

EN JESUS DEL MONTE 358. Alquilo casa, con sala, saleta, cuatro habitaciones, comedor, baño y cocina. Informan: F-3904.
A-5 28348 27 Dic. 7

ALQUILO, LUZ 1-B., Jesús del Monte a media cuadra Calzada, sala, saleta, cinco cuartos, traspatio, baño intercalado. Llave, al lado. Informan: Galiano 54. M-3149.
A-5 28307 26 Dic. 2

ALQUILO PRIMER piso San Benigno y Zapote frente al parque, tiene sala, saleta, comedor, tres cuartos y servicio criados. La llave en los altos. Informan Telf. M-4280.
A-5 27722 20 Dic. 5

a5 J. DEL MONTE Y LA VIBORA

ALQUILO

Armas 22, entre San Francisco y Concepción, media cuadra tranvías. Sala, comedor, tres cuartos, baño moderno. Llaves, bodega San Francisco. Informa: Fonseca. Luz 1-A. Telf. I-3361. Víbora.
A-5 28558 29 Dic. 7

ALTOS MODERNOS, Diez de Octubre 332 a una cuadra de la Iglesia, Portal, sala, recibidor, 3 cuartos, cocina, comedor, servicio intercalado, cuarto y servicio de criados patio y traspatio. Sr. Balado, FO-7594.
A-5 27898 22 Dbre. 2

MILAGROS 120, BAJOS, entre Figueroa y Cortina, tranvía Santos Suárez, jardín, portal, antesala, sala, 6 cuartos, comedor, pantry, garage, cuarto criados. Informan: I-2467.
A-5 28176 25 Dic. 5

ALQUILO DOS CASITAS modernas, acabadas de pintar, propias para matrimonio, sala, cuarto cocina, servicios, patio azotea, luz. Ventiladas. A precio situación. Informan: Calle General Lacret, letra I., entre Cortina y Figueroa.
A-5 28030 24 Dic. 4

a6 SANTOS SUAREZ Y MENDOZA

SANTA CATALINA esquina Cortina, altos baratísimos, sala, dos habitaciones, baño, comedor cocina, agua abundante, tranvías y ómnibus. Llaves, Carnicería. Informan: Durege 30 A., esquina San Bernardino.
A-6 28731 30 Dic. 3

ALQUILO: Enamorados entre Dolores y San Indalecio, sala, comedor, dos cuartos y demás servicios, 14 pesos. Telf. I-6620. Una cuadra tranvía. Una habitación 3 pesos, Maloja 138.
A-6 28711 30 Dic. 4

ENAMORADOS 39. Alquilo esquina a Serrano, portal, sala, saleta, tres habitaciones, baño intercalado, comedor, otros servicios, entrada automóvil, patio, 15 pesos. Llaves, Bodega, Cuevas. M-9896.
A-6 28503 28 Dic. 2

ALQUILAMOS MODERNOS y ventilados altos, Tamarindo 66 y Este de la Línea, sin número, (Jesús del Monte), compuestos terraza, gabinete, sala, 3 amplias habitaciones servicios intercalados, comedor y magnífica cocina. Informan: Telf. X-2808
A-6 28468 28 Dic. 3

AVENIDA SERRANO 85: Vea pronto esta espléndida casa. Se alquila baratísima, entre San Bernardino y Zapotes. Telf. A-3480.
A-6 28332 27 Dic. 3

a7 LUYANO

15 PESOS, hermoso primer piso. Alquilo Velázquez 84, entre Cueto y Calzada Concha, punto saludable, sala, comedor, cuatro habitaciones, cuarto baño, cocina, balcón corrido. Llave, Bodega.
A-7 28884 1 Dic. 7

LUYANO: Se alquilan los altos de Reforma esquina a Herrera, en 15 pesos; los bajos, para establecimiento, 15 pesos; una casita preciosa, en Herrera 50, en 10 pesos. Informes: A-3303.
A-7 28743 30 Dic. 5

LO MEJOR de Luyanó: Pasaje de Trespalacios 12, entre Trespalacios y Luyanó, casa moderna, 4 habitaciones, sala, comedor, cocina, servicios y patio, 12 pesos. Llave al lado. Informan: Cerro 606, entre Ayuntamiento y Márquez, Tintorería.
A-7 28710 30 Dic. 10

7 Y 8 PESOS, casitas modernas, una cuadra de los ómnibus y dos de los tranvías Santos Suárez, San Bernardino número 24, entre Durege y Serrano. Informan en las mismas. Telf.
A-7 28791 30 Dic. 3

CONCHA Y VELAZQUEZ, altos o bajos. Se alquilan, con sala, comedor, cuatro y tres habitaciones, baño y cocina. Frescas y baratas. Informes: Ramón G. Fernández. Tel. U-1157.
A-7 28659 29 Dic. 5

ALQUILO DOS PISOS ALTOS independientes, modernos, Rosa Enríquez 15, Luyanó, sala, gabinete, 4 habitaciones, servicio intercalado y cocina. Precio: 17 pesos. Informan: Telf. A-5540.
A-7 28532 28 Dic. 3

ALTOS MODERNOS, sala, comedor, tres cuartos, comedor, baño intercalado; tranvías y guaguas por la puerta, 15 pesos, Concha 14. Llave, Bodega.
A-7 28315 26 Dic. 4

PEREZ 10, CASI ESQUINA Concha, lujosos altos, dos terrazas, cuatro habitaciones, comedor al fondo, baño de lujo. Llave enfrente, número 11. Informes: Telf. A-0108.
A-7 28062 24 Dic. 4

a8 LAWTON-BATISTA

SE ALQUILA casita amplia y ventilada, sala, cuarto, comedor, servicios, patio y traspatio, mampostería, 6 pesos; Trece número 10, entre Concepción y Dolores, guaguas y tranvías media cuadra. Informan en ella.
A-8 28747 30 Dic. 3

ALTOS MODERNOS, sala, comedor, dos cuartos, baño intercalado; tranvías y guaguas por la puerta, 10 pesos, B. y 14, Lawton.
A-8 28314 26 Dic. 4

a12 GUANABACOA Y COJIMAR

GUANABACOA; Alquilo 15 pesos, amplia casa, con 4,000 metros terreno a tres calles, Samaritana, Santa María y Fray Alonso, frutales, platanal. Ver dueño, domingos, por la tarde.
A-12 28902 1 Dic. 3

SE ALQUILA GRAN CASA Quinta. «Las Figuras». Máximo Gómez 62, Guanabacoa. Informes y llaves: Calle Goicuría 24, esquina Luis Estévez, altos, Santos Suárez.
A-12 27731 21 Dic. 3

b1 NAVES Y LOCALES

ESTABLECIMIENTOS: Galiano y Trocadero, local para bar o establecimiento, con vidrieras, mostrador y armatostes, bien acondicionado. Se alquila barato. Informes: Ramón G. Fernández. U-1157.
B-1 28658 29 Dic. 5

MERCADO DE TACON, casilla por Galiano, se alquila completa, con bajos, principal, entresuelo y azotea. Obispo 53. M-6917.
B-1 28663 29 dic. 4

b1 NAVES Y LOCALES

BELASCOAIN NUMERO 10, casi esquina Neptuno. Alquilo para comercio, buen punto, salón 480 varas con armatostes o sin ellos. Precio prudente. Inforamn: Cuevas, Bernaza 39. A-3568.
B-1 28500 28 Dic. 6

VISTA ALEGRE y Luz Caballero. Alquilo esquina, propia para Bodega, con armatostes, vivienda y otras comodidades. Precio módico. Llaves número 80. Informes: Cuevas Gran Hotel. M-9896.
B-1 28499 28 Dic. 6

LEALTAD 100. ALQUILO esquina San Rafael local propio Carpintería, muebles, depósito comercial o cosa análoga, muy amplio. Pregunte Zapatero, entrada. Barato. Informes: Cuevas. Telf. M-9896.
B-1 28501 28 Dic. 6

ESQUINA PARA BODEGA, calle Misión núm. 15; y Cienfuegos, casa moderna, tiene enseres, armatostes y nevera, se alquila precio reducido. Informes al Tel. M-5503.
B-1 28635 29 Dic. 7

BRUZON Y POZOS DULCES. Se alquila en 30 pesos una gran nave, propia para industria o comercio. Llave, Bodega Bruzón y Pozos Dulces. Informan: Banco Asturiano. Telf. A-7674.
B-1 28520 28 Dic. 13

SE ALQUILA, ESPADA 9, esquina propia para establecimiento. Informan; Telf. A-5540. Precio: 20 pesos.
B-1 28531 28 Dic. 8

ALQUILO EL MEJOR local de La Habana. 1400 metros. Animas 177, entre Oquendo y Marqués González, para almacén, industria. Informes: allí. Telf. U-7775.
B-1 28525 28 Dic. 4

SE ALQUILA MUY BARATO, el local de Sol número 117, propio para Bodega u otro establecimiento. Pues tiene armatostes, mostradores, nevera, etc.
B-1 28335 27 Dic. 2

EN VILLEGAS 82: Alquilo local, propio para establecimiento o almacén. Informan: F-3904.
B-1 28349 27 Dic. 17

MAGNIFICO LOCAL. Quinta Avenida esquina 28. Reparto Miramar, propio exhibición automóviles, muebles, víveres, etc. Llave, Estación de Policía Reparto, 20 entre Tercera y Quinta. Informes: M-7245.
B-1 28168 25 Dic. 2

LOCAL PARA ESTABLECIMIENTO, Bernaza 37, próximo a Ferrocarriles, Muelles, etc. Puede verse de 8 a 12 y de 2 a 6. La llave en la imprenta. Informan. Teléfono M-9093.
B-1 27412 17 Dic. 2

ESQUINA DE VAPOR y Aramburo. Adaptada para establecimiento. Se alquila en 13 pesos mensuales. Informan en la misma y el teléfono M-2837.
B-1 28423 27 Dic. 2

b2 APARTAMENTOS

APARTAMENTOS independientes Paula número 12, sala, comedor, dos habitaciones, baño de lujo, cocina y todo confort. Informes: Telf. A-9140.
B-2 28845 1 Dic. 6

Edf P. Morales S Cruz

SAN LAZARO y N.

OCHO PISOS

Se alquilan modernos y ventilados apartamentos desde 18.00 a $55.00, con una a cuatro habitaciones y su respectiva sala, comedor, hall, baño, cocina y cuarto con servicio de criado. Tienen vista al mar y la ciudad.

ELEVADOR DIA Y NOCHE

INFORMES DE 9 a 12 EN EL MISMO EDIFICIO

B-1 27397 17 Nov. 25

JESUS DEL MONTE 303

Frente a Santos Suárez. Se alquila moderno apartamento, compuesto sala, cuarto, baño, cocina, patio, etc Para más informes, en la Peletería «La Americana», Belascoaín número 28. Telf. U-5117.
B-2 28794 30 Dic. 30

GALIANO Y SAN RAFAEL, altos del Café «La Isla». Alquilo Apartamento de dos habitaciones y baño, vista a la calle. En la misma, habitaciones con lavabo y comida exquisita. Trato esmerado. Estricta moralidad.
B-2 27542 18 Dic. 8

K. ESQUINA 21, VEDADO: Preciosos apartamentos pequeños, cómodos y fresquísimos, sala, comedor, uno o dos cuartos, hermoso baño completo, intercalado. etc. Económicos. Véalos hoy. Informes: Avelino.
B-2 28385 27 Dic. 3

b3 DEPARTAMENTOS

HOSPITAL 67, AL COSTADO de Emergencias. Alquilo Departamento con sala, 2 cuartos, servicio y cocina, a 10 pesos, con luz. Véase al Encargado.
B-3 28087 24 Dic. 8

17 Y 4, VEDADO, 14 16 y 18 pesos. Alquilo cómodos departamentos, sala, saleta, tres y cuatro cuartos baño completo y demás comodidades. Véase al Encargado. Informes: Manteca, Prado 90. A-8903.
B-3 28088 24 Dic. 3

AGUIAR 100, ESQUINA Obrapía. Alquilo departamento corrido y habitaciones para Oficinas, servicio de portero. Precio muy barato. Llaves, Portero. Informes: A-8903.
B-3 28089 24 Dic. 3

b4 HABITACIONES

EN CASA DE familia sería se cede hermosa habitación a hombre solo o matrimonio sin hijos. Se le dará comida si lo desean. Sitio muy céntrico. Aguiar 39, 2o.
B-4 28631 29 Dic. 5

b4 HABITACIONES

GALIANO NUM. 103. Habitaciones espléndidas desde 23 pesos, para uno; dos, 35 pesos, con excelente comida, lavabos y agua caliente en abundancia. Hermosa terraza. Sólo moral absoluta. M-7380.
B-4 28772 30 Dic. 8

ALQUILO habitación con balcón y ventana al Parque de la Fraternidad. Tiene lavabo y agua caliente. 8 pesos, Reina número 2, tercer piso derecha.
B-4 28741 30 Dic. 3

MANRIQUE 76, ALTOS, entre San Rafael y San Miguel. Alquilo una habitación a hombre solo o matrimonio sin niños; habitación pequeña en azotea, propia para hombre. Hay teléfono.
B-4 28551 28 Dic. 3

SAN LAZARO 178, CASI esquina Galiano, lindísimas habitaciones regiamente amueblados desde 6 pesos. Tranquilidad absoluta. Distinción, baños magníficos, agua caliente. Limpieza esmerada. Llavín.
B-4 28523 28 Dic. 2

¡GRAN CASA para familias! Monte 5. Habitaciones desde $4 en adelante, balcón, lavabo agua caliente. Apartamentos, tres posesiones, balcón, baño privado. Casa de orden. Con o sin comida. A-5178.
B-4 28248 25 Dic. 10

$4.00 Y $4.50, HABITACIONES con luz y lavabos; $6.50 departamentos, Lugareño y Pozos Dulces, una cuadra Paradero Príncipe.
B-4 28475 28 Dic. 2

BARATAS, HERMOSAS Y FRESCAS HABITACIONES POR LO QUE OFREZCAN

Y un apartamento con dos habitaciones, en Maloja número 1, esquina a Monte y Aguila, con vista a la calle. en $6.00, $9.00 y $14.00. Llaves en la misma Informes: Edificio «Bacardí», Apartamento 401. Telf. A-7830, Francisco Torres. De 10 a 12 a. m. y de 3 a 5 p. m.
B-4 28358 27 Dic. 3

CAMPANARIO 143, casi esquina a Reina. Alquilo habitaciones a 5 y 6 pesos. Para verla, el Encargado.
B-4 28090 24 Dic. 3

CRISTO NUMERO 33, altos. Alquilo habitaciones amuebladas y con comidas; una persona, 20 pesos; dos, 35, vista a la calle.
B-4 28059 24 Dic. 9

b5 CASAS DE HUESPEDES

NUEVA CASA de huéspedes. Viva tranquilo y coma sabroso. Ofrecemos habitaciones y departamentos, con toda asistencia. Puede usted vivir como en su casa por menos dinero, Virtudes 18. A-9514.
B-5 28425 28 Dic. 2

GRAN CASA de Huéspedes, mejor punto y vista de La Habana, departamento espléndido y habitaciones balcón a la calle, baños calientes, comida exquisita, hecha con aceite. Casa moralidad. Prado 102, altos y Virtudes.
B-5 2808 30 Dic. 2

«LA MATANCERA». Reina 83, esquina a Manrique, casa decente, una habitación con balcón a Reina, servicio privado y baño, buena comida, propia para matrimonio. Telf. A-0238.
B-5 28510 28 Dic. 4

b6 HOTELES

HOTEL DE LUZ

Oficios 35. M-5764. frente a Embajada España. Dedicado a familias de residencia fija. Departamentos; baño, agua caliente, ascensor, salones recreo. Convénzase por referencias de distinguidas familias que allí residen. Precios ganga. Por persona, 30 a 35 pesos. Matrimonios: 45, 50 y 55 pesos.
B-6 27906 22 Dic. 7

HOTEL «VANDERVILT»

Habitaciones esquina baño privado, propias para matrimonio, muy frescas, cerca Universidad y Hospitales Calixto García y Mercedes. Lo más alto, saludable y económico Neptuno 309, esquina Mazón.
B-6 27116 14 Dic. 14

HOTEL RITZ

NEPTUNO Y PERSEVERANCIA

En lo más céntrico de la Ciudad. Precios económicos, por mensualidades. Abonados a la carta, en el Restaurant. Telf. M-5961.
B-6 28041 24 Dic. 9

SOLICITUDES

o9 AGENCIAS DE COLOCACIONES

TENEMOS CHOFERES con muy buenos records, crdiados finos, jardineros, cocineros. También del sexo opuesto. Los conocemos desde años, **AGENCIA BEERS**. A-3070. Desde 1906.
B-9 28202 25 Dic. 2

o1 CRIADAS Y CRIADOS

NECESITO una señora blanca, para cuidar una niña, en casa de caballero solo y una criada para habitaciones, en casa de familia; sueldo, 15 pesos. Informan; Compostela 58.
S-1 28802 30 Dic. 2

SE SOLICITA muchacha blanca, para todo servicio de corta familia; que sepa cocinar bien, traiga referencias y sea formal. Para pueblecito inmediato a la Habana. Informan: Aguila 223, esquina a Monte, segundo piso, número 6. De $8 en adelante.
S-1 28689 29 Dic. 4

o2 COCINERAS Y COCINEROS

SOLICITO señora de 30 a 40 años, para cocinar y coser. Llamen: Telf. I-5935.
S-2 28782 30 Dic. 3

SE SOLICITA una muchacha, con referencias, para cocinar y ayudar a la limpieza, dormir en la colocación; sueldo, 10 pesos, Oficios 88, altos.
S-2 28806 30 Dic. 3

SE OFRECEN

o1 CRIADAS Y CRIADOS

SE DESEA colocar una joven española, para criada de mano o cuartos; tiene referencias. Informan: M-5097.
O-1 28854 1 Dic. 6

SE DESEA colocar una muchacha y una señora de mediana edad, para criada de mano, no le importa ayudar a la cocina, siendo corta familia, la joven; la señora para manejar o ayudar a la cocina; tienen buenas referencias. Telf. U-6604.
O-1 28803 30 Dic. 2

DESEA COLOCARSE una joven española, para los quehaceres de corta familia; sabe cocinar bien y tiene buenas referencias. Informan: F-6086.
O-1 28796 30 Dic. 3

SE DESEA colocar una muchacha española, para criada de mano o manejadora, lava y plancha y sabe coser; tiene buenas referencias. Informan: Telfs. M-4441 y U-6605.
O-1 28760 30 Dic. 3

SE DESEA colocar una joven española, para criada de mano o cuartos, o cocinar para corta familia; tiene buenas referencias. Telf. F-4408.
O-1 28765 30 Dic. 3

SE DESEAN colocar dos jóvenes españolas, una de criada de mano o para cuarto y coser y la otra de manejadora, es muy cariñosa con los niños; ambas tiene muy buenas referencias. Telf. M-5394.
O-1 28760 30 Dic. 2

SE DESEA colocar una muchacha española, de criada de mano o manejadora; tiene buenas referencias. Telf. FO-1381.
O-1 28737 30 Dic. 4

JOVEN ESPAÑOLA, desea colocarse de comedor o habitaciones, lava y plancha ropa fina, sirve a la mesa; sabe cumplir con su obligación y tiene buenas referencias. Telf. U-8239, Pilar.
O-1 28738 30 Dic. 2

SE DESEA colocar una muchacha española, para los quehaceres de una casa de corta familia; tiene buenas referencias. Telf. M-8428.
O-1 28730 30 Dic. 3

ESPAÑOL de mediana edad, se ofrece para criado, portero o cosa análoga, hablando inglés; sin pretensiones, ocho años en la última colocación, Dirección: Gabriel González, Calle 11 esquina a K., Vedado. Telf. F-6112.
O-1 28728 30 Dic. 3

SE DESEA colocar buen criado de mano, español, muy trabajador y humilde, sabe cumplir bien con su obligación, tiene muy buenas recomendaciones de donde ha trabajado, sirve bien la mesa a la rusa, ha estado con muy buenas familias; entiende jardín, es muy práctico y lleva 14 años en su oficio. Informan: M-7185.
O-1 28721 30 Dic. 2

DESEA COLOCARSE una joven española, para criada de comedor o de cuartos, sabe cumplir con su obligación; tiene buenas referencias. Telf. M-3274.
O-1 28754 30 Dic. 2

SE DESEA colocar una muchacha española, para criada de mano o para cocinar para corta familia. Informan: Inquisidor número 29, departamento número 4, primer piso.
O-1 28736 30 Dic. 3

CRIADO ESPAÑOL, habituado a todo servicio y sin pretensiones de mucho sueldo, desea colocarse con familia respetable, plancha ropa de caballeros; inmejorables referencias de familias conocidas. Telfs. A-1627 y A-1077.
O-1 28702 30 Dic. 2

DESEA COLOCARSE una sirvienta española, tiene referencias. Teléfono A-6313. Jesús María 56.
O-1 28674 29 dic. 3

SE DESEA colocar una joven española para criada de mano; entiende de cocina. Tiene referencias. Teléfono A-3481.
O-1 28641 29 Dic. 2

SE DESEA colocar una joven española de criada de mano o manejadora. Tiene buena recomendación. Bodega. Tel. F-1482.
O-1 28691 29 Dic. 2

DOS ESPAÑOLAS se desean colocar, una para cuartos o comedor, sabe coser; y la otra para cocinar y limpiar. Tel. F-6228.
O-1 28634 29 Dic. 2

DESEA COLOCARSE, casa formal, muchacha española, criada de mano, sabe de costura, gran recomendación de casa donde ha servido nueve años. Avise teléfono FO-2753. El Almacén.
O-1 28624 29 Dic. 2

SE DESEA colocar una joven española para criada de comedor, tiene referencias. Teléfono FO-2727.
O-1 28610 29 Dic. 2

SE DESEA colocar una española para criada de cuartos o manejadora; sabe su obligación y tiene buenas referencias. Tel. X-3074.
O-1 28608 29 Dic. 2

SE DESEA colocar una española de mediana edad, para criada de mano; tiene buenas referencias y sabe cumplir bien con su obligación; no le importa salir para las afueras. Teléfono I-6146.
O-1 28605 29 Dic. 2

SE OFRECE criada española, para cuartos y coser, también para el comedor, sirve muy bien a la rusa; tiene muy buenas referencias. Teléfono A-3343.
O-1 28695 29 Dic. 2

JOVEN ESPAÑOLA, con referencias, desea colocarse para criada de mano, cocinar y limpiar o manejadora; es práctica en el giro; sale para el campo. Aguila 231. Tel. A-3090.
O-1 28627 29 Dic. 2

SE OFRECE UNA MUCHACHA fina, de habitaciones y costura, sabe perfectamente trabajar y da referencias de buenas casas. Telf. M-7789.
O-1 28469 28 Dic. 4

SE DESEA COLOCAR una joven española, para cuartos. Informan, donde trabajó. Telf. F-6064.
O-1 28442 27 Dic. 2

SUSCRIBASE Y ANUNCIESE EN EL «DIARIO DE LA MARINA»

FOLLETIN 9

CONCORDIA MERREL

SALLY ENTRE las ESTRELLAS

Versión española de **ESTEBAN MACRAGH**

EDITORIAL JUVENTUD
Provenza, 101 y 103
BARCELONA

(De venta en «La Moderna Poesía» Obispo 135. Telf. A-1171 y en «Cervantes». Galiano 62, Tel. A-4958)

él.

—Una palabra o dos—rogó Quilly, echando de su silla al que se sentada a la derecha de Sally y sentándose él.

Sally se volvió a él con desconfianza.

—¿Va usted a hacer preguntas?

—No, si es usted una buena muchacha que las conteste antes de que las haga.

—¿Cómo es posible eso?

Robinson suspiró.

—Veo que tendré que preguntar, lo cual quiere decir que me voy a quedar sin cenar, porque siendo un perfecto caballero, no puedo preguntar con la boca llena, y, a propósito, ¿cómo le sienta a usted la cena?

—Muy bien. Pero no puedo comer nada—confió Sally animada por un amistoso guiño de Quilly—se me ha hecho un nudo en la garganta y no puedo tragar bien.

Quilly trazó algunos jeroglíficos en su libro de notas y Sally añadió.

—¿No estará usted anotando eso?

—¡Claro que sí! Yo sé lo que tengo que hacer. Cuando llegue el alba, las Islas Británicas reaccionarán ante ese nudo que se le ha hecho a usted en la garganta. No podría yo haber inventado una cosa más en carácter que ese nudo, aunque lo hubiera pensado durante noches enteras con hielo en la cabeza.

Sally miró a Quilly desconcertada y luego se volvió a Belamy.

—¿De qué está hablando, Dane? —le preguntó en voz baja.

—De usted, Sally—replicó Bellamy.

—Pero no tiene sentido lo que dice.

—No; es publicidad.

—¿Y la publicidad no tiene sentido?

—Algunas veces, sí; cuando los agentes se descuidan, que son pocas veces.

—Oigo muy bien lo que ustedes dicen—dijo Quilly— pero recuerde, señorita Meadows, que el agente de publicidad es el mejor amigo de la estrella de cinematógrafo. Esto es un axioma que no tengo que demostrar. Me contentaré con preguntar: ¿Quién es el que despierta el interés del público en beneficio de la estrella? ¿Quién es el que conserva la conciencia del público vibrando ante sus ídolos? ¿Quién es el que estimula el deseo del público de conocer detalles de la vida íntima de sus favoritas? ¿Quién es? pregunto yo—Quilly miró a Sally con su cara sonrosada brillando de fervor retórico.

—Supongo que espera usted que diga que usted—dijo Sally.

—Descifra usted en seguida una charada—Quilly se echó a reír,—pero podía usted poner un poco más de pasión en ello. Así, por ejemplo: ¿Quién es? pregunto yo. ¿Quién puede ser sino usted? ¿No podría usted decirlo así?

—No.

—¿Cree usted en el amor a primera vista?

—No contestaré.

—No se preocupe; ya ha contestado. Y, desde luego, cuando usted llegó a Londres de su tranquilo pueblecito, tenía usted el corazón lleno de su deseo de fama y la determinación de dedicarse a su amado arte, o a volverse a seguir ordeñando vacas y esquilando ovejas...

—Yo no he esquilado una oveja en la vida.

—Ordeñado vacas y esquilado ovejas—repitió Quilly—no me interrumpa que me hace usted perder el hilo; ¿dónde estábamos? Ordeñando vacas y esquilando ovejas... Ah, sí, ya había usted llegado a Londres. Cuando vió usted que las calles no estaban empedradas de oro, se sentó usted a llorar hasta cansar sus pequeños ojos... el color, haga el favor... gris. Gracias... Y cuando vió usted las casas tan altas, pensó que debían ser habitaciones de gigantes; y así que vió usted la cúpula de la catedral de San Pablo, pensó que era un pastel que regalaban al gigante por el día de su santo. Y siempre deseaba usted entrar en el cinematógrafo y nadie se daba cuenta de sus deseos, hasta que... Ahora, señorita, si quiere usted decirme cuál fué su reacción al darse cuenta que usted era la muchacha elegida, habré acabado y podré comer algo, que tengo mucha hambre.

—Habla usted bastante—observó Sally.

—No mucho, cuando los demás tienen conciencia de su obligación y hablan por mí—replicó él en tono de reproche.—Su reacción, haga el favor.

—¿Qué es una reacción?

—Una reacción, señorita, es una psicologí... una especie de... estremecimiento del alma, no sé si me entiende usted... es una... Bien, pero ¿no sabe usted lo que es una reacción?

—Me temo que no—replicó Sally.

—No tema; el temor es una de las reacciones más destructivas. Pero pongamos un ejemplo: Si yo le tiro a usted un merengue, ¿cómo reacciona usted?

—Tirándole a usted otro—declaró Sally con energía.

—Eso sería muy divertido, pero no es lo que yo pregunto... quiero decir la reacción de su alma.

—Pero si yo no sé aún lo que es una reacción.

—Una reacción—dijo Bellamy—es una palabra muy bonita, y nada más, Sally, y nadie, salvo la gente que ha hecho diccionarios, tiene la más nebulosa idea de lo que quiere decir. Dígale lo que sintió cuando las Tres Gracias le dijeron que usted era la elegida.

—¿Cuál fué en su opinión, la causa de que la eligieran a usted en lugar de una de las otras dos muchachas?—y Quilly indicó con la mano a Marcelle y a Janice, que estaban al otro lado de la mesa, Marcelle de escarlata y Janice de negro y plata.

—No puedo dar razón alguna—Sally hablaba con toda formalidad.—No me es posible. Las dos son preciosas... sería suerte, supongo... qué sé yo.

—Pregúnteme a mí—dijo de repente Marcelle.

Quilly la miró.

—Buen oído—murmuró.—Muy bien; ya voy—y dejando a Sally se acercó a Marcelle. Bellamy trató de oír lo que decían, pero no pudo. La atención de Sally fué reclamada por Zorzou que se había levantado a brindar por ella.

Después se fueron al teatro; Sally fué con las Tres Gracias en su famoso **Rolls**. Los fotógrafos trabajaron cuando se reunieron en un grupo a la salida, y volvieron a trabajar cuando salían por las imponentes puertas del Gran Mecca Hotel; otra vez cuando salieron a la calle y aún otra vez en el momento de subir a coche.

Cuando el automóvil se alejaba, Quilly se acercó a Bellamy y murmuró:

—Cuidado con Marcelle. Tiene muy buenas uñas.

—¿Sí?—dijo Bellamy con interés; —¿cómo lo has descubierto?

—Oyéndola criticar a nuestra niña. Bien, la niña en cuestión hace muy bien la inocente. ¿Quién le ha enseñado el arte?

—¿Arte? Ella es así. ¿No eres capaz de verlo sin que te lo digan?

—Lo siento, Bellamy, pero conozco demasiado el mundo y sé que ya no las hacen así.

—Yo mismo la elegí por su inocencia.

Quilly suspiró.

—Supongo que a ti te queda aún la suficiente inocencia para distinguir la verdadera, cuando la encuentras, pero no puedes esperar lo

M.E.C.D. 2016

SE OFRECEN

s1 CRIADAS Y CRIADOS

SE DESEA colocar un joven español, de criado de mano, habituado a servicio fino; tiene muy buenas referencias. Llamen: Telf. F-1849. Vedado. Calle 13, entre 6 y 8, tren de lavado.
O-1 28614 29 Dic. 2

CRIADO JOVEN, español, desea colocarse, es limpio y formal; sabe trabajar, lleva 10 años en el mismo trabajo. Tiene magníficas referencias y no tiene pretensiones; sabe planchar ropa caballeros. Va al campo. Informan: Tel. U-4212.
O-1 28603 29 Dic. 2

o2 COCINERAS Y COCINEROS

UNA JOVEN de color, muy trabajadora, desea colocarse de cocinera o criada en general. Informan: Telf. F-4747.
O-2 28839 1 Dic. 3

DESEA COLOCARSE cocinero chino, joven, experto toda clase cocina y repostería, sin pretensiones; habla bien español e inglés y tiene referencias de buenas casas, Compostela 58. Telf. A-4792. Enrique Li.
O-2 28837 1 Dicw. 3

SE DESEA colocar una muchacha española, de mediana edad, para cocinar y limpiar, a corta familia; cocina criolla y española. Informan: A-1077.
O-2 28906 1 Dic. 3

SE DESEA colocar una joven española, para cocinar sólo o para cocinar y limpiar; sabe su obligación y tiene buenas referencias. Informan: M-5287.
O-2 28706 30 Dic. 2

COCINERO JOVEN, desea colocarse para casa particular, es buen cocinero y repostero; con referencias de familias distinguidas. Informan: Telf. F-6275.
O-2 28788 30 Dic. 3

SE COLOCA una señora de mediana edad, para cocinar y limpiar; una señora de mediana edad, para criada de mano o cuartos; en la misma, una muchacha para cocinar y limpiar; son españolas y tienen referencias, Villegas 99. Telf. M-4683.
O-2 28785 30 Dic. 2

DESEA COLOCARSE una joven española, para cocinar y limpiar o criada de mano; tiene buenas referencias. Llamar: F-5449.
O-2 28776 30 Dic. 2

SE DESEA colocar una muchacha española, para cocinar y limpiar a corta familia; tiene referencias. Informan: U-2674.
O-2 28777 30 Dic. 2

PARA COCINAR y limpiar, se ofrece española trabajadora y dispuesta, cocina bien y hace toda clase de dulces; tiene buenas referencias, no duerme en la casa ni saca comida. En la Víbora o Santos Suárez. Telf. I-3744.
O-2 28762 30 Dic. 2

COCINERO JOVEN, español, desea colocarse en casa particular u hotel, cocina francesa, española y criolla, pastelería, repostería y pan; tiene buenas referencias, no tiene pretensiones y sale al campo. Aguila 231. Telf. A-3090.
O-2 28790 30 Dic. 21

21 ENTRE C. y D. Precioso departamento, confortable y decente, servidumbre y elevador, día y noche, así como luz y agua caliente. Familias todas distinguidas. Se compone de una amplia sala, habitación, pantry, baño completo y cocina. Precio: 14 pesos mensuales. Informes: Goizueta. F-3937 Edificio Tavel.
O-2 28828 30 Dic. 7

SE COLOCA una señora española, para cocinar, tiene referencias, es limpia y cumplidora. Telf. X-1182.
O-2 28744 30 Dic. 2

SE DESEA colocar una muchacha española, con buenas referencias, lleva tiempo en el país, sabe servir a la rusa; va a los Repartos. Telf. A-9466.
O-2 28807 30 Dic. 3

COCINERO y repostero joven, chino, desea colocarse casa particular, sabe cocinar bien a la criolla, española y francesa, tiene buenas referencias; sabe cumplir con su obligación. Informes: Teniente Rey 79, Manuel Lima. Telf. M-5264.
O-2 28768 30 Dic. 4

SE OFRECE una muchacha de color para cocinar; entiende de repostería y duerme fuera. Tel. F-6262.
O-2 28687 29 Dic. 2

SE OFRECE una buena cocinera y repostera, española, cocina criolla y española; tiene buenas referencias. Informan: M-9247.
O-2 28416 29 Dic. 2

DESEA COLOCARSE una española para cocinar y hacer alguna limpieza; no le importa salir al campo; tiene recomendación. Telf. F-6121.
O-2 28564 29 Dic. 2

SE OFRECE buena cocinera y repostera, española, cocina muy bien de todo; otra, para cocinar y limpiar; tienen muy buenas referencias. Teléfono A-3343.
O-2 28694 29 Dic. 2

UNA COCINERA repostera, de color, de alta experiencia desea colocarse, cocina criolla y americana, capaz de satisfacer el más refinado gusto. Llamen F-2728.
O-2 28629 29 Dic. 2

UN JOVEN ASIATICO, cocinero y repostero, desea colocarse en casa particular, sabe cocinar a la criolla, española y francesa; sabe cumplir con su obligación y tiene referencias. Informan: Telf. M-4389.
O-2 28625 29 Dic. 2

SE DESEA colocar una muchacha del campo, para cocinar y limpiar; no duerme en la Colocación. Telf. U-6606
O-2 28748 30 Dic. 3

ESPAÑOLA desea colocarse en casa de moralidad. Lo mismo cocina y limpia que sea para comedor y cuartos. Sabe cumplir con su deber. Para más informes. Telf. A-4785. Maloja No. 13.
O-2 27574 19 Nov. 2

o3 MANEJADORAS

MUCHACHA española, desea colocarse de manejadora o para cuartos; tiene buenas referencias. Informan: Calle 11, entre 20 y 22, letra E., altos, Vedado.
O-3 28801 30 Dic. 2

ENGLISH SPEAKING gire seeks position as nurse ormaid vey fond of children with experence; excelent references. Clara. Tel. FO-2751.
O-3 28577 29 Dic. 3

o5 INSTITUTRICES

DESEA COLOCARSE señora americana de institutriz, tiene muchos años de experiencia y práctica con niños de pocos meses, con título de profesora; buenas referencias. Escribir a «Americana». Departamento de Anuncios Clasificados, DIARIO DE LA MARINA.
O-5 28474 28 Dic. 5

o7 LAVANDERAS-LAVANDEROS

DESEA COLOCARSE una española de lavandera en casa particular, lava ropa fina, tiene inmejorables referencias y no le importa ir fuera de La Habana; en la misma, una española, para limpiar y lavar. Telf. U-2829.
O-7 28752 30 Dic. 3

o8 CHOFERES

CHOFER-MECANICO, español, desea colocarse en casa particular o comercio; buenas referencias de las casas que ha trabajado. Telf. F-4714.
O-8 28855 1 Dic. 4

CHOFER ESPAÑOL, con 15 años de práctica, solicita plaza en casa particular o comercio; con referencias y cumplidor de su deber y sin pretensiones. Pregunten por Rafael. Telf. M-5784.
O-8 28786 30 Dic. 3

SE OFRECEN

o8 CHOFERES

CHOFER, DESEA colocarse un joven español, para casa particular o comercio; tiene referencias. Informan. Telf. M-7666.
O-8 28805 30 Dic. 3

SE OFRECE buen chofer español, particular o comercio, buenas recomendaciones; no tiene pretensiones de sueldo. Telf. M-2224.
O-8 28709 30 Dic. 3

DESEA COLOCARSE chofer español, en casa particular, 8 años de práctica; tengo referencias de la casa que acabo de salir. Telf. F-4177.
O-8 28742 30 Dic. 3

CHOFER ESPAÑOL, joven, desea colocarse en casa particular, tiene buenas referencias de las casas que ha trabajado, doce años de práctica; entiende de mecánica. Telf. M-4156.
O-8 28738 30 Dic. 2

SE COLOCA chofer en cas aparticular, lleva 10 años trabajando con las mejores familias de La Habana. Informan: FO-2716.
O-8 28708 30 Dic. 3

SE DESEA COLOCAR un chofer español, en casa particular, lo mismo en La Habana que en campo; no tiene pretensiones y tiene buenas referencias. Telf. F-6131.
O-8 28479 28 Dic. 2

SE OFRECE UN CHOFER de color, con referencias y sin pretensiones. Telf. F-4870.
O-8 28462 28 Dic. 2

CHOFER ESPAÑOL, 12 años de práctica y buenos informes y garantías, solicita colocación casa particular, para ciudad o campo; es persona seria y respetuosa, entendida y conocedora de cualquier clase de automóvil. Telf. F-6253.
O-8 28039 24 Dic. 2

o9 JARDINEROS

SE COLOCA para jardinero, en finca, un japonés; tiene recomendaciones. Informes: Telf. FO-2490.
O-9 28869 1 Dic. 5

MATRIMONIO japonés, desea colocarse, él jardinero, agricultor y ella, criada y lavandera y sabe coser ropa fina. Informes: Telf. FO-9387.
O-9 28863 1 Dic. 4

o10 OFICINISTAS

SE OFRECE joven cubano, taquígrafo y mecanógrafo al tacto, en español, con práctica de oficina, S. R. Prado 115.
O-10 28873 1 Dic. 6

EMPLEADO nativo, se ofrece, varios años práctica comercial, taquígrafo ,mecanógrafo, contabilidad y buena letra, sin pretensiones. Acepto cualquier puesto, A. Iglesias, Jesús María núm. 78.
O-10 28851 1 Dic. 7

SE OFRECE Taquígrafo (inglés y español) y oficinista de larga experiencia y con referencias. Dirigirse a «X. L. R.», Departamento de Anuncios Clasificados, DIARIO DE LA MARINA.
O-10 28675 30 Dic. 3

PARA TENEDOR de Libros, correspondencia maquinita, etc., ofrécese español, mucha experiencia; referencias comerciales primer orden. Obispo 81. Tel. A-9179.
O-10 28582 29 Dic. 3

COMPRAS

1 CASAS

COMPRO casa Repartos, no más de 5,000 pesos. Escriba: X-3, Departamentos de Anuncios Clasificados, DIARIO DE LA MARINA. Trato sólo con dueño.
C-1 28842 1 Dic. 4

COMPRO NAVE

Para industria. Doy en parte de pago, una propiedad chica, en Luyanó libre gravamen y resto efectivo. Informes: San José y Belascoaín, Café. de 1 a 4, Sr. Alavrez.
C-1 28768 30 Dic. 3

3 FINCAS RUSTICAS

COMPRO FINCA en Carretera, dos a cuatro caballerías, no más de treinta kilómetros Habana. Precio situación. No corredores, Edificio «Abreu», O-Reilly y Mercaderes. Departamento 401.
C-3 28486 28 Dic. 4

6 AUTOMOVILES Y ACCESORIOS

MOTOCICLETAS

PARA UNA MOTOCICLETA cualquier reparación o pieza para la misma la casa Presas ofrece la mayor garantía. Amargura núm. 51. Telf. A-7769.
C-6 25647 30 Nbre. 30

MOTOCICLETAS

COMPRO DE CUALQUIER marca y estado, pase por casa de Presas o llame al teléfono A-7769, Amargura, Nro. 51.
C-6 25646 30 Nbre. 30

Compro Automóviles Usados

En buen estado para la reventa, o propios para desarmar.
ACCESORIOS Y REPUESTOS NUEVOS DE IMPORTACION Y TAMBIEN DE USO. TODOS A PRECIOS BARATISIMOS.
J. S. García, Galiano 45, entre Virtudes y Concordia. M-2676. Habana.
C-9 27540 18 Dic. 18

7 MAQUINARIAS

COMPRO caldera Walcot y Wilcot, 300 a 350 HP. y máquina Corlins, 200 a 250 HP. Diríjase a Andrés Hernández, Omoa número 102, Habana.
C-7 28761 30 Dic. 30

8 DE ANIMALES.

SE DESEA COMPRAR una vaca lechera, recién parida ,de buena raza y poca edad. Informes: Telf. F-2229. De 8 a. m. a 8 p. m.
C-8 28498 28 Dic. 4

9 MUEBLES Y PRENDAS

COMPRO JUEGO cuarto, tres cuerpos, moderno, precio razonable. No trato traficante, ni mueblista. Al verlo, no molesta. Llame; Telf. M-6560, de 2 a 4. tarde.
C-9 28903 1 Dic. 3

A particulares y a Revendedores: COMPRO

ORO

(Casquillos de dientes, prendas viejas y toda clase de objetos de oro). Pago el más alto precio. Medina, Aguila 72, frente a «La Casa de las Medias».
I-G. 28881 1 Dic. 31

A-9350: Compra toda clase muebles, enseres establecimiento y oficina, baúles, maletas, objetos Arte. Liquido casa completa. Voy al campo. Operación rápida. A-9350.
C-9 28751 30 Dic. 4

M-2350: Compramos muebles de los más suntuosos y corriente, radios, objetos bronce, porcelanas, marfil, oro, plata, vajillas, casas enteras, máquinas coser y escribir, archivos baúles maletas. M-2350.
C-9 28719 30 Dic. 3

U-5933: COMPRO MUEBLES, radios, pianos, máquina «Singer», objetos de Arte, neveras, lunas viejas. Liquido casas completas. Pago más que nadie. Operaciones rápidas. U-5933.
C-9 28535 28 Dic. 2

U-4800: COMPRO MUEBLES, adornos, porcelana, bronce, marfil, antigüedades ,alfombras, lámparas, pianos, oro, plata, baúles, maletas. Liquido casas completas. «El Ras...» Compra-Venta. Zanja 52. U-3800.
C-9 28446 27 Dic. 3

COMPRAS

6 AUTOMOVILES Y ACCESORIOS

U-6319: Compro muebles todas clases objetos Arte, antigüedades, burós, baúles, maletas, oro viejo, plata, adornos bronce, etc., libros. Liquido casas completas. Compro todo. U-6319.
C-9 28781 30 Dic. 4

COMPRO MUEBLES

Pago más que nadie. Máquinas de coser, muebles de Oficinas y baúles, maletas, efectos sanitarios y eléctricos, «La Moderna», Salud 3. A-6620.
C-9 28770 30 Dic. 7

U-4800. COMPRO MUEBLES, adornos porcelana, bronce, marfil, antiguedades, alfombras, lámparas, pianos, oro, plata, baúles, maletas. Liquido casas completas. "El Ras..." Compra-venta. Zanja 52. U-4800.
C-9 28446 27 Dic. 3

¿SE EMBARCA? Le compramos sus muebles y le vendemos los equipajes o le hacemos cambio. Compramos sillones de inválidos y objetos de valor. Telf. M-7179, Salud 9.
C-9 28437 27 Dic. 12

M-9136. COMPRO baúles, maletas, radios, muebles modernos máquinas, de coser, escribir, contadoras, muebles de oficina, vidrieras, divisiones, mamparas, bañaderas, videles, lavabos, lámparas, casas completas, se compra fondas, cafés, todo conviene, operación rápida. M-9136.
C-9 28016 23 Dic. 3

A-9540 Compro Muebles

Vendemos juegos cuartos y comedor, a 20 pesos.

COMPRO MAQUINAS

Coser ovillo, escribir, todas marcas. Juegos cuartos, comedor, sala, radios y otros objetos. El Modelo, Monte 402, casi esquina Tejas. A-9540.
C-9 24981 15 Nov. 27

J-2530. COMPRO muebles, adornos porcelana, bronce, marfl, antigüedades, alfombras, lámparas, pianos, oro, plata, baúles, maletas. Liquido casas completas. U-2530. San Rafael 141, casi esquina a Oquendo.

ORO, PLATA, PLATINO compramos joyas, monedas, inclusive rotas, pagando precios máximos. Bureau de Pignoraciones, facilitando dinero a interés reducido. Establecidos desde 1893, Obrapía 105.

COMPRAMOS JOYAS VIEJAS

De oro, platino, plata o enchapadas sanas o rotas, monedas de oro y plata, Fabricamos joyas y componemos relojes.

CARBALLAL HERMANOS

San Rafael 132, entre Belascoaín y Gervasio. U-5744. Pagamos más que nadie.

10 UTILES DE OFICINAS.

COMPRO, VENDO MUEBLES Oficinas, archivos, cajas seguridad, burós, máquinas de escribir, sumar, calcular, mimeógrafos, Kardex, tarjeteros ,satélites, libreros, giratorias, ventiladores, pupitres, Progreso 3, entre Aguacate y Villegas. M-8638.
C-10 28217 25 Dic. 2

12 RADIOS

COMPRO RADIOS USADOS

Vendo radios Majestic 1934, desde 4 pesos mensuales. Acepto radios, muebles, pianos, entrada. Vendemos y cambiamos radios y pianos usados y nuevos. A-5704, Jesús del Monte 27. altos, una cuadra Esquina Tejas.
C-12 28779 30 Dic. 3

15 OBJETOS VARIOS

COMPRAMOS y vendemos oro, en todas cantidades, al tipo más alto de Plaza; finquita 5,000 varas, en 350 pesos, Pérez y Díaz, Villegas 21. Telf. M-9732.
C-15 28798 30 Dic. 3

DESEO COMPRAR inodoro de uso, completo, tanque bajo. C. Cardelle. San Antonio 29. Guanabacoa.
C-15 28370 27 Nov. 30

VENDO Y COMPRO bideles bañaderas, lavabos, inodoros, puertas madera y hierro, mamparas, divisiones, maderas, planchas, zinc, fibro, cemento y enseres de establecimiento. Línea 166 entre 20 y 22. Vedado. F- 6764.
C-15 27736 21 Dic. 6

ARRENDAMIENTOS

3 FINCAS RUSTICAS

«LA ANGELITA». Se arrienda esta finca, Carrtera Batabanó, kilómetro 11 y medio, entre Calvario y Chorrera, 1 y cuarto caballería, cómoda vivienda, servicio intercalado completo, luz eléctrica, garage, casa para empleados, establo, trasiego, palmas, arboledas, pozos inagotables, terrenos llanos, saludables, buen patio, 30 pesos mensuales, tres meses fondo. Vendo tres botijas-telmos, capacidad 170 litros, poco uso, 14 pesos.
AA-3 28848 1 Dic. 6

ARRIENDO FINCA, una caballería casa, pozos, luz, buena tierra, numeroso palmar, etc. Informan: Finca «Asiento del Aguacate», Calvario.
AA-3 28734 30 Dic. 3

ARRIENDO 30 PESOS mensuales finquita muy linda y preparada para todo, entre Arroyo Arenas, Coronela y Miltmore Sevilla. FO-2503.
AA-3 28639 29 Dic. 3

ARRIENDO FINCA, dos caballerías, a 20 kilómetros del Capitolio, Carretera Central, agua abundante, chalet dos plantas, más dos viviendas, dos mil palams, 400 árboles frutales, gallineros, cebaderos. Informes: Sr. García. A-4660.
AA-3 28426 27 Dic. 2

CAMBIOS

1 CASAS

CAMBIO RESIDENCIA en Almendares por una casa más chica. También se vende o se alquila. Informan: Fuentes y D. FO-2212.
CC-1 28609 29 Dic. 3

CAMBIO UNA CASA, con todas comodidades, en el Reparto Santos Suárez, por una finca de 304 caballerías, en la Provincia de La Habana frente a Carretera, terreno colorado. Para informes: Calle de Unión y Ahorros número 23, entre Patria y Saravia, Sr. Orta.
CC-1 28061 24 Dic. 5

VENTAS

1 CASAS

VENDO DOS CASAS, en San Indalecio, modernas, dos cuadras de Toyo. Se dan a precio de situación y una gran residencia ,en la calle Estrada Palma, muy cerca de la Calzada, con 1,200 varas planas. Se da sumamente barata, Informan: Flores número 78, casi esquina a Enamorados, J. Teseiro.
V-1 28381 27 Dic. 2

OPORTUNIDAD COMO inversión: Casa 2 plantas, moderna, con comercio, calle Salud próximo a Galiano. Precio, $6.850, renta $70, costó $20.000. Quintana Chacón 23. A-7733, FO-2188.
V-1 28650 29 Dic. 2

VENDO O CAMBIO CASA. 2 plantas, San Miguel y Gervasio, tres cuartos, sala, comedor, etc., por casa con garage, La Sierra o Almendares. Informan: A-9274.
V-1 28353 27 Dic. 3

VENTAS

1 CASAS

VENDEMOS casa moderna, en San Rafael e Infanta, fabricada en 120 metros de terreno, compuesta de sala, saleta, 3 habitaciones, baño, comedor, cocina y patio, 3,000 pesos, Pérez y Díaz, Villegas 21. M-9732.
V-1 28799 30 Dic. 4

VENDO CASA de mampostería, de dos plantas, en La Habana, cerca Parque Central, sala, comedor, 3 habitaciones y demás servicios, cada planta, sin intervención de corredores. Informan: I-3056.
V-1 28724 30 Dic. 2

VENDO CHALET, 2 PLANTAS, moderno, todo decorado. Informan en el mismo ,con garage, Heredia número 16, entre Luis Estvez y Estrada Palma, Víbora.
V-1 28422 27 Dic. 2

2 SOLARES

ESQUINA, con 146 metros de fabricación moderna, vendo 3,200 pesos. Tiene comercio. Buen punto. Informes: Cueto y Santa Ana, Bodega.
V-2 28717 30 Dic. 4

VEDADO. GANGA, solar de 22 por 50, a $8.00 metro. Otro calle J, 12 por 22,66, en $4.500, con casa. Dueño: FO-2188 y A-7733.
V-2 28651 29 Dic. 2

3 FINCAS RUSTICAS

SE VENDE hermosa finca en Loma Tierra, 1 caballería, linda con la carretera del Berro. Precio mínimo $1.700 y reconocer $500 de censo. Más informes: M. García, Monte 306.
V-3 28684 29 Dic. 6

GANGAS: Finca una y media caballería, frente Carretera San Antonio, 2,000 pesos; finquita Arroyo Arenas, 4,500 pesos; otra, cerca Quinta Canaria, sellada árboles frutales, 1,200 pesos, Pérez y Díaz, Villegas 21 .Telf. M-9732.
V-3 27897 30 Dic. 3

DARE POR TREINTA MIL dólares, tierras de siembras, con cercas, Pomares, Fábricas, en el Río Guadiana, área de terreno, 150 hectáreas. Predios y almacenes en Mertola, Dirigirse a B. J. Pereira. Mertola, Portugal.
V-3 28465 28 Dic. 2

4 ESTABLECIMIENTOS

CEDO UNA FABRICA de pienso, funcionando y camiones de reparto, sin pagar un sólo céntavo. Véame: Cano, Habana 116 y medio.
V-4 28533 28 Nov. 30

6 AUTOMOVILES Y ACCESORIOS

SE VENDE Dodge cerrado, cambio Universal. Se da barato. Para verlo: 23 y D., Vedado, Café.
V-6 28882 1 Dic. 4

CAMION FORD 1931, de 1 y media tonelada, carrocería reparto leche, en magníficas condiciones. Se vende barato, con facilidades de pago. Carvajal. FO-9240, Real y Avenida Columbia, Marianao.
V-6

SE VENDE automóvi, tipo Sedan Especial, Dodge, 4 gomas nuevas, en magnífico estado, de 4 cilindros. Informes y se puede ver, en F. número 266, altos, Vedado.
V-6 28875 1 Dic. 5

GARAGE: Estación de Servicio. Se vende en el mejor punto de La Habana y con una gran venta. Informes: Rastro número 26, primer piso, entre Gloria y Vives.
V-6 28503 30 Dic. 2

CUÑA UPMOBILE, espléndida ondición, con asiento trasero, seis gomas nuevas, pintura de fábrica, tiene chapa. Telf. M-3675.
V-6 28750 30 Dic. 4

OAKLAND cerrado, dos puertas, flamante pintura, vestidura y funcionamiento, poco tiempo uso, 25 kilómetros por galón. A toda prueba. Vendo baratísimo. Véalo: Empedrado 34, M-1394 y FO-1231, Sr. Raúl.
V-6 28738 30 Dic. 3

CAMION FORD del 31, con chapa, propio para reparto. También un Dodge abierto, en magníficas condiciones. Informan en Zanja y Campanario. Vidriera del café, Jaime.
V-6 28696 29 Dic. 2

GUAGUA CHEVROLET del 30, con chapa, funcionando perfectamente. Muy buena carrocería, se vende barata y con facilidades de pago. Sr. Pousa. FO-9240.
V-6.

VENDO FORD SEDAN, de cuatro puertas, en flamantes condiciones y muy barato, Sr. Félix. FO-9240.
V-11

VENDO UN FORD de dos puertas de 1931, como nuevo, de todo. Muy barato y con facilidades de pago. Sr. Carvajal. FO-9240.
V-6 12

VENDO FORD 1929, 4 puertas, 6 ventanas, perfecto estado. Doy facilidades pago. Calle 8, esquina Tercera Avenida, Reparto Miramar.
V-6 28354 27 Dic. 3

VENDEMOS CON FACILIDADES: Omnibus «Chevrolet» 1933, pullman; Oaklan 1930, completamente nuevo; Aurburn, flamante, cerrado, cuatro puertas, gomas nuevas. Autos Latour. S. A., Zanja y Lucena.
V-6 28459 27 Dic. 4

DODGE 30 CERRADO, ruedas laterales flamantes. Ford 30 cerrado 2 puertas, otro 29 abierto, Dodge Victoría abierto, Chevrolets abiertos y cerrados. Villegas y Teniente Rey. Vitrina Café Alfredo.
V-6 27569 19 Nov. 2

CUÑA CERRADA FORD, inmejorables condiciones, con chapa de este año. Se vende barata. Agencia Ford de Marianao. FO-9240.
V-6 8

7 MAQUINARIAS

VENDO GANGA: Tostadores plataforma, pesa, molino café, maíz, granos, máquina escribir, sumar. También vende negocio regalado. Calle 20 número 32, Lawton, de 12 a 2.
V-7 28628 29 Dic. 2

BOMBA DE AGUA, SE VENDE una con su motor, casi nueva, 1/6 HP, 110 y 220 Volts. Véase en 10 de Octubre número 443, esquina a Colina, Farmacia. Telf. I-3666.
V-7 28493 28 Dic. 2

v-8 DE ANIMALES

VENDO VAQUERIA, compuesta de vacas razas Holstein y Jersey, todas de primer y segundo parto, recentinas y muy próximas, abundante leche, juntas o separadas. Precio situación. Pueden probarse y verse todos los días, en La Habana, Calzada de Vento, Tejar Capdevila, finca «Loma del Negrón», kilómetro 7.
V-8 28835 1 Dic. 4

VENDO dos lechonatas y un verraco Poland-China y otro Hamsphire. Todos pura raza, finca «San José, frente Calle Seis. Telf. 43, Santiago de las Vegas.
V-8 28886 1 Dic. 4

BUEN REGALO para Pascuas, cochecito con chivo y arreos, muy barato, Avenida del Río, Alturas de Almendares, Villa Amparo, de 4 a 6.
V-8 28704 30 Dic. 5

UN REGALO para hacendados y ganaderos o persona de gusto, montura tejana, casi sin estrenar, con su freno; costó 100 pesos y la doy muy barata, Cerro 500, Mosaicos Almendares.
V-8 28699 30 Dic. 4

9 MUEBLES Y PRENDAS

POR EMBARCARME, VENDO juego de recibidor, compuesto de 4 sillones, 6 sillas, mesa centro, consola y espejo. Todo de caoba. Lo doy muy barato. Crecherie 41, altos, Vedado.
V-9 28481 28 Dic. 3

VENTAS

9 MUEBLES Y PRENDAS

CASA ARECHAGA: Si usted necesita muebles, visite los Talleres de «El Siglo», donde encontrará preciosidades, por poco dinero. Compre directamente y comprará lo mejor, Manrique núm. 189 ,Ebanistería.
V-9 28927 38 Dic. 9

VENDO JUEGO cuarto caoba, tres cuerpos, 50 pesos; juego cuarto, señorita, 35 pesos; pianola moderna, 60 pesos; juego sala, 25 pesos y un juego mimbre, fino, 25 pesos, San José núm. 87.
V-9 28924 1 Dic. 3

LUJOSO JUEGO cuarto, Arte Moderno, modelo del Cañonazo, 9 piezas, butacón, banqueta tapizado, costó 400 pesos, hace un mes, por menos mital, Lealtad 83, altos.
V-9 28775 30 Dic. 3

BONITO JUEGO recibidor, diez piezas, 30 pesos; comedor, Arte Moderno, 55 pesos; radio moderno, gabinete, 45 pesos; cocina gas «Roper», 20 pesos; escritorio Sra. coche te, Lealtad 83, altos.
V-9 28775 30 Dic. 3

VENDO JUEGO cuarto moderno, 25 pesos; otro, 3 cuerpos, coqueta modernista, baratísimo, barnizado muñeca; juego comedor, buró, lámparas, refrigerador «Chef». A-5704. Jesús del Monte 27, altos. una cuadra Esquina Tejas.
V-9 28780 30 Dic. 3

EN SALUD 26, vendo, procedente de familia pudiente, regio juego de comedor, tallado; costó 3,000 pesos, por 450 pesos y otros valiosos muebles de la misma residencia.
V-9 28769 30 Dic. 6

SE VENDEN 4 baúles y 2 sillas de viaje, en Avenida de Chaple 2-A. y 10 de Octubre.
V-9 28700 30 Dic. 4

VENDO BARATISIMA nevera Bon Syphon, esmalte porcelana, buen tamaño, para casa particular o botica. Informan: Muralla 2, Casa Turull.
V-9 28693 29 Dic. 9

FAMILIA VENDE lujoso juego cuarto, último modelo, 3 cuerpos, costó 300 pesos, en 80 pesos: comedor regio, Renacimiento, tallado, cuero repujado: recibidor fino, 25 pesos, lámpara. Concordia 127, entre Belascoaín y Gervasio.
V-9 28646 29 Dic. 3

¡EL RAS!

JUEGOS CUARTO, 3 cuerpos, plumeado, 9 piezas, costó $1000, se da $120. Otro, 3 cuerpos, chico, decorado finamente, $85. Otro chino, originalísimo, $100. Otro, 2 cuerpos, moderno, $30. Otro esmaltado, $20. Zanja 52.

JUEGO DE SALA dorado, Luis XV, con vitrina, muy barato, $120. Otro de Govelinos, $25. Otro caoba color marfil, tapizado damasco, $15. Otro esmaltado, tapizado, $10. «El Ras...!» Zanja 52, esquina a Lealtad.

OBJETOS ARTE, muebles antiguos y modernos, butacas y butacones de cuero (varios estilos), carro a te, mesas chinas, consolas antiguas de palisandro y otros muebles a capricho los encuentra en «El Ras...!», Zanja núm. 52.

PIANO CHASEN FRERESS. Magnífico, $25. Pianola eléctrica y de pedales con cien rollos, $35. Piano chico, de estudio, garantizado, $20 Aprovechen esta liquidación. «El Ras...!», Zanja 52, esquina a Lealtad.

NEVERAS BOTELLON «Oso Blanco», 3 puertas, nueva, $25. Bon Sifont porcelana, $12. Tropical porcelana, $80. Otras, $4 y $6. Gabinetes cocina, $12. Mesas cocina porcelana, $4. «El Ras...!» Zanja 52. U-4800.

LAMPARAS DE SALA, comedor y cuarto, faroles de portal en todos estilos. Trianón, Renacimiento, Luis XV, Arte Moderno y muchos más a precios de verdadero remate las encontrará en «El Ras...! Zanja 52, esquina a Lealtad.
V-9 28653 29 dc. 2.

VENDO URGENTE, lujoso juego cuarto, caoba, moderno; sala; magnífico piano «Giralt»; lámpara alfombra, objetos de Arte. Todo flamante, San Miguel número 97, (bajos), entre Lealtad y Campanario.
V-9 28536 28 Dic. 2

VENDO JUEGO de cuarto de cinco piezas. Lo doy barato. Amargura 44. Farmacia.
V-9 28569 29 Dic. 3

OBJETOS ARTE. Gran liquidación porcelanas, bronces, marfil, juegos comedor, cuarto, sala, lámparas, pianos, neveras. "Frigidaire", máquina escribir y coser. Compramos objetos Arte. "Los Tres Hermanos". Consulado 94. A-4775.
V-9 28654 29 Dic. 6

MUEBLES EN GANGA

Se liquidan a precios increíbles, varios juegos de sala, cuarto y comedor. Tenemos muchas especialidades sueltas y algunas en antigüedades, por proceder éstas de familias que se embarcan. Tenemos un completo surtido en equipajes, a precios muy económicos. Le compramos sus muebles, en cambio, pagándoselos más que nadie. Compramos un sillón de inválido.

"LA INGLESA"

Salud 9. Telf. M-7179.
V-9 28436 27 Dic. 12

MUEBLES EN GANGA, se liquidan 50 juegos de cuarto, sala, comedor e infinidad de piezas sueltas, precios increíbles, damos facilidades de pago. Vista hace fé. Neptuno 235 esquina Soledad.
V-9 28260 25 Dic. 5

MUEBLES de lujo y modestos muy baratos, al contado y a plazos. Especialidad en Salas, Comedores y Cuartos enchapados, de Arte Nuevo y fabricación rápida a gusto del cliente. Tenemos comprador para sus muebles en cambio por los nuestros, y alquilamos los que necesite con opción a comprarlos. Vea nuestros Radios «Philco» que son los mejores, lujosos y baratos. La casa Ruisánchez. Angeles 13 esquina Estrella Teléfono A-2024.
V-9 27500 18 Dic. 18

MUEBLES EN GANGA

Juegos de cuarto, Arte Moderno, 4 pesos mensuales; comedor, caoba, último estilo, 3 pesos mensuales;; sala o recibidor, modernísimos, 3 pesos mensuales; juego cuarto, tres cuerpos, caoba, últimas creaciones, 5 pesos mensuales. Precios muy bajos.
GRANDES FACILIDADES. U-5427

"LA EMINENCIA", NEPTUNO 188
V-9 27493 18 Dic. 18

MUEBLES EN GANGA

Juegos de cuartos 25 pesos; sala, 15 pesos; comedor, 25 pesos; escaparates, 6 pesos; con luna, 12 pesos; camas, 4 pesos; 6 sillas y 2 sillones, 9 pesos; neveras, 6 pesos; aparador, 5 pesos; cómodas 5 pesos e infinidad de objetos que no se detallan, todos a precios de gangas. San Rafael 107. U-7926.

"LA PRINCESA"
V-9 27515 18 Dic. 3

10 UTILES DE OFICINAS

BUROS, MAQUINAS

De Oficina, escribir, sumar, calcular, coser, mimeógrafos, adresógrafos, multígrafos, archivos, cajas caudales, libreros, mesas y equipos Oficinas en general. No reparo precio. Véalos Villegas 6. Telf. A-8054. Losada.
V-10 28203 25 Dic. 3

VENTAS

INSTRUMENTOS DE MUSICA

HORROROSA liquidación de pianos alemanes, franceses y americanos. Desde $10.00. Se alquilan desde $2.00. También se alquila un cuarto cola, barato, Prats, Neptuno 70.
V-11 28757 30 Dic. 3

VENDO REGIO piano Giralt. No reparo precio y un flamante radio Majestic. Informan: San Rafael 141, bajos, entre Oquendo y Soledad.
V-11 28793 30 Dic. 5

PIANO DE GRANDES voces para estudios, cuerdas cruzadas, teclado blanco, 14 pesos, a todas horas, Oficios número 70, apartamento número 8.
V-11 28773 30 Dic. 2

VENDO PIANO grandes voces, elegante presencia, perfecto funcionamiento, 40 pesos; piano chico, 15 pesos; ortofónica portatil, ortofónica gabinete, 5 pesos, discos. A-5704, Jesús del Monte 27, altos, una cuadra Esquina Tejas.
V-11 28778 30 Dic. 3

20 PIANOS de las mejores marcas, Stenway, Ronich Alemany, Somer de cuarto cola y vertical, precios de situación. También se dan facilidades. San Rafael 57. Telf. M-4866.
V-11 28621 29 Dic. 3

REGIO PIANO, DE SONIDO finísimo, dulce y delicado. Mueble de apariencia encantadora, que llenará su hogar de esplendor, casi nuevo. Precio mínimo. Dragones, frente Teatro «Martí».
V-11 28427 27 Dic. 5

12 RADIOS.

OIGA TODOS LOS DIAS España, Francia, Italia, etc. Radio de onda corta y larga, completamente nuevo, toda garantía, 16 bombillos, 2 bocinas. Costó 250 pesos. Vendo en 100 pesos, por embarcarme, Sr. Raúl. Telfs M-1394 y FO-1231.
V-12 28740 30 Dic. 3

14 CAJAS REGISTRADORAS

FABRICA DE CIGARROS

Completa, con marca afamada, una máquina Excelsior Rapid, una encajetilladora Alemany, una selladora Alemany, un machete Universalle, máquinas de afilar cuchillas de Excelsior y machete, máquina corta-sellos, cuatro motores eléctricos, cuatro juegos tubos para ovalados, superfinos y redondos, oficinas, carros de reparto, tendales, roderos, mesas, vapores, estantes, atriles, piezas repuesto, herramientas, poleas, trasmisiones, correas. Cedo contrato. Edificio higiénico de fábrica y secadero, por veinte pesos mensuales. Todo se vende a precio barato. Recibo en pago, tabaco en rama. Informes: Arístides Recasens, Neptuno 70, (altos).
V-14 28831 1 Dic. 3

REGISTRADORAS «National», desde 5 pesos mensuales. Hago cambios. Por limpiarlas, engrasarlas, reajustarlas, desde 3 pesos. Niquelarlas, desde 10 pesos. Esmaltarlas, caoba, desde 15 pesos. Reparaciones, precio situación San Rafael 51.
V-14 28894 1 Dic. 11

15 OBJETOS VARIOS

PARA MEDICOS y Comadronas, vendo, por embarcar, baratísima mesa operaciones, de cristales y madera, lavabo sanitario, banqueta. Es urgente, Monte 2-F., entre Prado y Zulueta.
V-15 28849 1 Dic. 3

SE VENDE una división de madera y cristal, propia para oficinas o gabinete de profesionales y un lote de tablas. Todo en buen estado. Urge venderlas, Concordia 96.
V-15 28874 1 Dic. 3

SE VENDE bonita vidriera de caoba y marmol doble. Antiga y Compañía, Obispo y Mercaderes. Telf. M-2560.
V-15 28853 1 Dic. 8

OREJONES de albaricoques, peras, manzanas, melocotones, ciruelas pasas, pasas, con y sin semilla, coquitos del Brasil, higos de Smirna, dátiles, nueves y las «Tres Gracias de la Cocina»; aceite, vinagre y vino seco, de la marca «Apetece». Al por mayor, Hijos de Francisco González, Oficios 82. Telf. M-2781, Habana.
V-15 28527 30 Dic. 2

TABAQUERIAS

Se vende lote de tabaco enterciado, puro Manicaragua. También por tercios. Informan: M-5428, de 8 a 10 y de 1 a 3.
V-15 28690 29 Dic. 2

REALIZACION OBJETOS DE Arte a precios nunca soñados, por ser de contratos vencidos. Anforas Sevres, muchas porcelanas, figuras bronce, mármol, columnas, lámparas, alfombras, pianos, infinidad adornos. "La Predilecta", San Rafael y Oquendo.
V-15 28235 25 Dic. 3

REPARACIONES

9 MUEBLES Y PRENDAS

REPARACIONES de muebles. Casa Pardo. U-5761. Por poco dinero barnizamos a muñeca, esmaltamos (Duco), pintamos mimbres a vapor. Tapicería general. Los reformamos, dejándolos modernos. Azogamos espejos. Trabajos garantizados, San Rafael 130.
R-9 28897 30 Dic. 30

ARREGLAMOS MUEBLES. Esmaltamos, barnices y tapicería en general. Pintamos mimbre eléctricamente. Absoluta garantía en nuestros trabajos, Pedro García Espinosa. Teléfono U-4424. Hospital 20, entre Neptuno y San Miguel.
B-9 26159 2 Dbre. 2

DINERO-HIPOTECAS

d1 SE TOMA

TOMO 1,500 pesos. Pago 15 pesos mensuales, por dos años, sobre casa de mampostería, paredes de citarón y techos de cielo raso, en lo más alto del Reparto Santos Suárez, compuesta de jardín, portal, sala, saleta, hall, tres cuartos, baño completo, comedor amplio, cocina, servicios ,patio y pasillos, 341 varas, Smith, Cuba 29, altos.
D-1 28784 30 Dic. 2

d2 SE OFRECE

FACILITO dinero sobre radios modernos, máquinas de escribir, objetos de valor, etc., etc. Diríjase por escrito, indicando su domicilio, a D. R., Departamento de Anuncios Clasificados, DIARIO DE LA MARINA. Absoluta reserva. Paso en el día.
D-2 28870 1 Dic. 3

DINERO

No pierda tiempo. Cuando necesite tomar dinero en hipoteca o pagarés vea a Fernández Alvarez, San Ignacio número 50. Telf. A-4432, de 2 a 5. Operaciones rápidas y absoluta reserva.
D-2 28767 30 Dir. 30

DESEO INVERTIR en 1a. hipoteca $25.000, en la Habana o Repartos, también compraría una o dos casas, Habana, Vedado. Sr. Quintana, Chacón 23. A-7733.
D-2 28649 29 Dic. 2

DOY DINERO HIPOTECA, sobre casas Vedado. También compraría una ese barrio. Precio situación. No corredores, Edificio «Abreu», O-Reilly y Mercaderes, Departamento 401.
D-2 28485 28 Dic. 4

SI NECESITA DINERO, lo facilito con garantía. Acciones Compañía Cubana Electricidad. También compro préstamos con pagarés, descuento aceptaciones comerciales. Préstamos sobre panteones. Hipotecas rápidas, Edificio «La Metropolitana» 808.
D-2 28458 27 Dic. 2

FACILITO DINERO en hipotecas. También fincas rústicas, bóvedas, panteones. Compro créditos hipotecarios. Mucha reserva. J. Llanes, Sitios 42, esquina San Nicolás. Telf. M-2632.

d3 BONOS Y ACCIONES

VALORSE: Compro Acciones Compañía Cubana de Electricidad. Compro y vendo Bonos y Acciones de toda slas Compañía cotizables y no cotizables en Bolsa, Manuel Piñol, Obrapía 17.
D-3 28919 1 Dic. 11

d4 GIROS Y LETRAS

N. GELATS Y COMPAÑIA

Las tenemos en nuestras bóvedas, construídas con todos los adelantos modernos y las alquilamos para guardar valores de los interesados. En esta oficina daremos todos los detalles que se deseen.

CAJAS RESERVADAS

106 Aguiar 108, esq. a Amargura.
27739 21 Nov. 21

PARA LAS DAMAS

pd3 INTERES PARA LAS DAMAS

FAJAS Y SOSTENEDORES

Señora, si usted quiere lucir esbelta, use la faja Princesa con su Ajustador, sólo de venta, Obispo 56. También hacemos cualquier modelo que usted tenga o desee hacer. Fabricamos un patente de fajas para suspender el Colon, Estómago y Riñón. Fábrica de Corset y Fajas.

M. LOPEZ Y CIA. Obispo 56. Telf. M-97706.

MADAME KUZMA: ex-modelista de las principales casas de París y Viena, creadora de sombreros finos, transforma toda clase de sombreros, modelándolos en su cabeza desde $1. Trayendo cascos nuevos también cobra por trabajo $1. San Rafael 35 altos.
PD-3 27800 21 Dic. 6

SUSCRIBASE Y ANUNCIESE EN EL «DIARIO DE LA MARINA»

ENSEÑANZAS

e1 PROFESORAS Y PROFESORES

DR. JOSE J. RODRIGUEZ FEO

Clases de Matemáticas, Muralla número 55, altos, de 9 a 12.
E-1 28852 1 Dic. 31

PROFESOR a domicilio, de Matemáticas y Ciencias para Bachillerato. Preparación para Ingreso Escuela Ingenieros. Referencias. Precios económicos. Telf. I-7189.
E-1 28871 1 Dic. 4

DOCTORA en Pedagogía, con buenas referencias, da clases de Primera y Segunda Enseñanza a domicilio. Telf. U-6492.
E-1 28745 30 Dic. 7

PROFESORA a domicilio, Primera Enseñanza y Preparatoria. En casa Taquigrafía e Inglés. Años de práctica. Doy referencias, Línea 73, entre 2 y Paseo. F-2635.
E-1 28759 30 Dic. 5

PROFESOR AMERICANO, Abogado de Boston, con certificado de la Universidad de Yale, da clases particulares en inglés. Método rápido, eficaz y moderno. Especialidad alumnos retrasados. Telf. M-8979.
E-1 28472 28 Dic. 5

ACADEMIA «ADAMS»

$1.00 CADA ASIGNATURA
CLASES INDIVIDUALES

Inglés, Francés, Alemán, Taquigrafía «Pitman» y «Gregg», Mecanografía, Ortografía, Teneduría de Libros, Correspondencia, Aritmética. CLASES POR CORRESPONDENCIA. Asignaturas del Bachillerato. Curso Procurador. Pida Prospectos, **Neptuno 78 y 80, altos, esquina Manrique. M-7849.**
E-1 28524 28 Dic. 8

INGLES TAQUIGRAFIA, (INGLESA y española), Teneduría, Cálculos Mercantiles, Aritmética, Algebra, Caligrafía, Mecanografía y Ortografía, Clases a domicilio por el profesor F. Heitzman. Monte 103, altos. Teléfono M-9247.
E-1 276t49 20 Dic. 5

INGLES

Enseñado por profesora americana. Sorprendentes resultados, en pocas semanas. El discípulo leerá, escribirá y hablará el inglés en breve tiempo. Lecciones a domicilio también. Miss Kapan, Hotel «Royal Palm», A-7277.
E-1 27516 18 Dic. 17

e3 ACADEMIAS

NUESTRA SEÑORA DE BELEN

Primera y Segunda Enseñanza. Clases especiales para uno o más alumnos. Uno a Sexto Grado: Instrucción Primaria, preparación para Escuelas Comercio, Normal, Instituto. Taquigrafía, Inglés, clases de bordado, Villegas 14. M-9708.
O-2 28718 30 Dic. 30

INTERES GENERAL

POR GRATITUD y para bien de los enfermos del Estómago, Hígado, Vesícula biliar, Colitis, Ulcera, Intestinos, etc., enviaré nombre y detalles del notable patente moderno, que gracias a Dios me libró, en poco tiempo, de antiguos y dolorosos sufrimientos. Mande las señas a Joyería Marzo, Galiano 88, Habana.
I-G, 2880 1Dic. 31

BILLIKEN hará que su niño se porte bien todas las semanas. **BILLIKEN** es la mejor revista para los niños que hablan español. Remita 20 centavos en sellos y recibirá un ejemplar de **BILLIKEN**, el semanario que ilustra deleitando. Solicitamos agentes que quieran trabajar, Oscar Madiedo, Jr., Avenida de Wilson 82, Vedado, Habana.
I-G. 28707 30 Dic. 3

CEREALES siempre frescos, Quaquer Oats en paquetes y latas grandes y chicas; Cornflakes Hominy, Cream of wheat, Allbran, Puffedrice, Puffedwheat, frutas en almíbar de SW; jaleas de Crossandblakwell y el delicioso y añejo vino de mesa, marca «Apetece», blanco y tinto. El vino sabroso por excelencia. Al por mayor; Hijos de Francisco González, Oficios 82. M-2781.
I-G. 28763 30 Dic. 2

LANCHA

Vendo magnífica, con motor marino y vela. 24 por 8 pies. Informes: Señor Barrena. M-9006.
V 28580 29 Dic. 4

CARTAS DE CIUDADANIA se gestionan a extranjeros rápido, inscripciones de nacimientos, divorcios, cobros de cuentas a los morosos. Abel A. González, Habana núm. 57, bajos, esquina a San Juan de Dios.
P-6 28643 29 Dic. 2

LA NUEVA ORTOPEDIA

Piernas y brazos artificiales. Ultima fabricación del mundo, sin molestia. Lo más cómodo que se conoce. Braguero a la medida, de todas clases, examinada la hernia por el ortopédico para saber qué clase de aparato necesita su hernia, 12 años experiencia y práctica en el giro.

M. LOPEZ Y CIA. Obispo 56. M-9706, Habana.
IG-. 27419 17 Dic. 3

Inserte sus anuncios en el....

DIARIO DE LA MARINA

ALQUILERES
VENTAS
COMPRAS
REPARACIONES

SOLICITUDES DE EMPLEOS
DINERO E HIPOTECAS
ETC., ETC.

Recuerde que llevamos 100 años con páginas de ANUNCIOS CLASIFICADOS

Haga Ud una prueba y verá los resultados

25 palabras
15 cts.
Dos días

25 palabras
20 cts.
Dos días

Depto. de
ANUNCIOS CLASIFICADOS
Oficinas de
7½ a. m. hasta las 10 p. m.
Telf. A-3333.

M.E.C.D. 2016

Vida Mundial

Por TIBURCIO CASTAÑEDA

¿PODRA OBTENER INGLATERRA QUE FRANCIA Y ALEMANIA TRATEN DEL DESARME?

Después del reciente fracaso de las negociaciones del desarme entre Francia y Alemania en Ginebra, es posible que Inglaterra se una a Francia para obtener un pacto de las dos Naciones que no aprueban la conducta de Alemania, al seperarse de la discusión, y que firmen un pacto o Convención entre todas, fijando un mínimum de armamento igual para todas las que se obliguen.

Pero Inglaterra se cree que ese pacto traería consigo el aislamiento de Alemania en una Europa que le sería hostil.

En la propia Inglaterra hay una oposición creciente al militarismo de Alemania, pero no ha llegado a tal extremo que el Gobierno de Inglaterra se crea autorizado para adoptar una actitud hostil contra Berlín.

La situación se complica en la Gran Bretaña por el hecho de que los adversarios de Alemania en ese país no son partidarios de llegar a la guerra.

Hay que tener presente que el actual Primer Ministro de la Gran Bretaña, Mac Donald es adversario decidido del Canciller alemán Adolfo Hitler y de toda su política.

Los procedimientos adoptados en el Tratado de Versalles para poner a raya a Alemania en materia de armamentos, quedaron señalados como inútiles e insuficientes en 1923, cuando Inglaterra se negó a entrar cooperando con los Franceses en el Distrito del Ruhr.

Las Conferencias Internacionales no pueden ser aplicadas ya, después del ruidoso fracaso de la Conferencia Económica de Londres, y de la reciente del Desarme de Ginebra.

El Pacto de Roma, de las cuatro Naciones no dá resultados porque Benito Mussolini no tiene cerca del Canciller Hitler la influencia que todos creían.

Sin embargo recientemente, como todos sabemos, Hitler ha ofrecido directamente a Francia, después de varias tentativas que se le presentaban o que le sugerían al Canciller, tratar directamente con algún político francés, según expresó en sus discursos.

En Londres se sabe, de cierto, que algunos hábiles agentes de Alemania han estado en Paris a fin de persuadir a los Ministros franceses que tales conversaciones son deseables.

Los Franceses, no han visto con simpatía esas proposiciones de los Agentes de Hitler por las siguientes consideraciones:

PRIMERA: La opinión pública de Francia no admitiría fácilmente una desviación de la política sobre el desarme, seguida con persistencia durante varios años.

SEGUNDO: Si Francia acepta el tratado del desarme aisladamente con Alemania, corre el peligro de disgustar a sus antiguos Aliados, que todavía lo son.

TERCERO: Francia arriesga el perder la cooperación con la Gran Bretaña, tan apreciada por ambas de tiempo atrás.

En cuanto a la oposición del público de las Naciones Aliadas de la Gran Guerra, de conversaciones que pueda tener Francia con Alemania no tiene gran importancia para la Gran Bretaña, porque ella en el lugar de Francia trataría también de evitar una guerra, no a todo trance y por sí sola y consultando largo y tendido con sus antiguos aliados que siguen siéndolo, para casos de tanta importancia, como son aquellos que se refieren a que Alemania pueda llegar a aumentar sus armamentos para después lanzarse a una guerra de revancha.

Además las Autoridades francesas tienen al corriente a sus Aliados de 1918, de todas las aspiraciones de aumento de armamentos que pudiera proponer Alemania, o que vaya a realizar secretamente . . . . . .

Y si las negociaciones del aumento de armamentos por parte de Alemania fracasan, como es indudable que así sucedería, los propagandistas de Alemania no dejarían de acusar a los Franceses de enemigos de la paz de Europa, y pudiera suceder que otras Naciones quisieran tratos para aumentar sus armamentos, a la par que también Alemania los suyos; sin tener en cuenta esas Naciones equivocadas que corren parejas el aumento de armamentos con el deseo de obtener la victoria y en el caso de Alemania, la revancha.

Gran Guerra desea recomenzar la terrible contienda; pero toda la labor de Hitler desde que comenzó su propaganda en unas pocas calles de Berlín hasta que obtuvo la Cancillería, tiende a la revancha.

Algo tendrán que decir los amigos de la paz del Mundo, al ver los tratos de los Estados Unidos de Norte América y el Soviet de Rusia, que de fijo tienen por objeto de contribuir a la paz tanto en Europa como en Rusia, ya que Alemania y el Japón son las Naciones belicosas del día, que por todos los caminos quieren llegar a la dominación, en sus respectivas zonas.

Las gentes no creen en las intenciones pacifistas del actual Gobierno de Alemania, cuando a diario se dice en Berlín que su ejército en tiempo de paz debe constar de trescientos mil hombres con gruesa artillería, tanques y aeroplanos de combate en número proporcionado.

Y se piensa en Francia que si ese estado de guerra es el que desea Alemania, no hay para qué mantener conversaciones que no pueden llegar a ningún resultado práctico.

Es más, Francia podía perder la cooperacón amistosa de sus aliados y las simpatías de la Gran Bretaña, discutiendo sobre bases de belicosas aspiraciones por parte de Alemania.

Y así se llega a la necesidad de tener que tratar directamente Francia con Alemania.

Francia ve claramente la situación y desea llegar a una Conferencia del Desarme, sin tener que esperar a la necesidad de un conflicto armado, y que sea acusada, por parte de Alemania, de haberse negado a aceptar soluciones de paz.

No hay para qué decir que Inglaterra desea también que Francia y Alemania lleguen a una inteigencia en materia de armamentos, aunque a nadie se le ocultará que Francia y la Gran Bretaña están de perfecto acuerdo en todo lo concerniente a la cuestión del armamento entre Francia y Alemania.

Mucho hay qu esperar de la amistad recientemente firmada entre los Estados Unidos y Rusia sobre bases pacifistas.

Trata Japón de evitar un conflicto armado con los Estados Unidos

CONFECCIONADO UN PROGRAMA AMPLIO SOBRE LA POLITICA A SEGUIR HACIA NORTEAMERICA

El tercero de los puntos de ese programa se refiere a la sustitución del Embajador Debuchi en Estados Unidos y se asegura que éstos han sugerido que se nombre a I. Yoshida

TOKIO, diciembre 1o. (AP.)— El Ministro de Estado Koki Hirota, según se dice en los centros bien informados, ha preparado un vasto programa, en virtud del cual el Japón aumentaría su fuerza naval al mismo tiempo que tomaría medidas para impedir cualquier conflicto con los Estados Unidos en el Pacífico.

Dícese que el ministro de Estado cree que el Japón debe imitar la conducta de Washington en materia de construcciones navales, sin ponerse a analizar las razones que ha tenido el Gobierno de Washington para ordenar las nuevas construcciones.

Los puntos principales del programa de relaciones exteriores consisten:

Primero: Revisión del tratado naval que acordó que Inglaterra, los Estados Unidos y Japón dispusieran de flotas de guerra en la proporción 5-5-3.

Segundo: Ampliación del acuerdo limitando la fortificación de las posesiones insulares del Pacífico y administraciones de mandato de los dos países.

Tercero: Desarrollo de relaciones amistosas con los Estados Unidos y nombramiento de un nuevo Embajador en Washington que reemplace a Katsuki Debuchi.

Los planes del ministro de Estado, que están formulados desde hace algún tiempo, no se han dado a conocer hasta ahora, pero es significativo que el tercer punto, o sea, el relevo del Embajador Debuchi haya cristalizado, según los deseos de Koki Hirota.

El periódico «Jiji», dice que en una conferencia celebrada hace días en la residencia oficial del ministro de Estado, en la cual estuvo presente el Embajador Joseph C. Grew, se trató del tercer punto.

Agrega el «Jiji» que Isaburo Yoshida, uno de los más conocidos diplomáticos japoneses, fué mencionado en dicha reunión como posible sucesor del Embajador Debuchi, y que el Embajador Grew hizo sugestiones a favor del nombramiento de Yoshida.

SE RETIRO EL AUDITOR DEL EJERCITO WINSHIP

WASHINGTON, diciembre 1. AP. El Auditor General del Ejército, Mr. Blanton Winship, se retiró hoy después de treinta auos de servicios, por haber llegado a los 64 años de edad, que es límite para el activo.

Se cree inminente una guerra arancelaria anglo - norteamericana

Un mitin de cinco mil enemigos de Hitler y el nazismo fué disuelto a golpes por los policías de Boston, E. Unidos

La policía de Boston tuvo que entrar en acción en los alrededores de Ford Hall, cuando un gentío de más de 5.000 personas que se había reunido para protestar contra un discurso de un profesor alemán que habló a favor de Hitler y del Nazismo. El choque entre la policía y los manifestantes ocurrió cuando estos trataron de romper las líneas policíacas. Varias personas resultaron heridas antes de que reinara el orden

COMPETENCIA CON ARTICULOS DE EE. UNIDOS

Ambas naciones se hallan en desacuerdo respecto a problemas del «currency»

LONDRES, Diciembre 1. (AP).— El «London Herald», órgano antigubernamental de los labristas-socialistas en la prensa, asegura que el Gobierno inglés se dispone a poner el comercio británico a cubierto de la cada vez más intensa competencia norteamericana consiguiente a la depreciación del dólar.

Según dicho diario, lo probable es que los nuevos aranceles ingleses impongan a las mercaderías norteamericanas unos derechos semejantes a la sobrecarga de un 15 por ciento impuesta por los franceses a las mercaderías británicas, considerando inminente tal medida si el dolar al caer se aproxima a $6.00 por libra esterlina.

INGLATERRA Y ESTADOS UNIDOS NO ESTAN DE ACUERDO

WARM SPRINGS, Diciembre 1. (AP).—El presidente Roosevelt ha ridiculizado las noticias que se han publicado en parte de la prensa americana acerca de un acuerdo anglo-americano sobre el currency.

Roosevelt ha manifestado que, aunque existen puntos de coincidencia entre la política americana y la inglesa, carece de fundamento la noticia de que los gobiernos de Inglaterra y de los Estados Unidos están de acuerdo para ayudarse mutuamente.

LOS ESTADOS UNIDOS NECESITAN VINOS Y LICORES

WASHINGTON, D. C. Diciembre 1. (AP).—Asegúrase autorizadamente que el Gobierno de los Estados Unidos está dispuesto a admitir desde el 5 de Diciembre, fecha en que queda derogada la Prohibición Alcohólica, y el 1 de Febrero, cuatro millones de galones de vinos y licores extranjeros a base de concesiones comerciales.

Se sabe que las existencias actuales no bastarán para atender a la demanda en dicho período.

RECOMIENDA HULL QUE NO SE LLEVEN PEQUEÑECES A LA VII CONFERENCIA

Expertos sociales europeos hacen planes de ayuda a los judíos víctimas de Alemania

NUEVA YORK, diciembre 1. AP. Un nuevo desastre para los judíos en Alemania se describe en un informe, que se atribuye a «fuente europea bien informada», publicado por el rabi Jonah B. Wise, presidente nacional del Fondo de Auxilio a los hebreos alemanes.

El informe expresa el temor de que ni siquiera una fracción de los 450.000 judíos que todavía residen en el Reich puedan seguir obteniendo los medios de subvenir a sus necesidades y agrega que es necesario salvar a los niños hebreos de lo que califica de «martirio» en las escuelas públicas alemanas.

Acompañan al informe los planes ideados por expertos sociales europeos para el mejoramiento de la situación en que se hallan las víctimas del programa antisemítico del gobierno nazi. Los planes exigen el empleo de la suma de $1.200.000 además de las cantidades que ya se ran entregado para auxilio a los judíos alemanes. Cubren estos planes un período de seis meses que terminará el 31 de marzo del año próximo.

Aunque se califican de terribles los sufrimientos de los judíos en Alemania, el informe dice que los hebreos aun tienen cierto poder de resistencia, debido a las relaciones de su vida económica y cultural con la del país en general, las cuales no pueden interrumpirse inmediatamente por severas que sean las medidas en que se intente.

Los planes ideados por los expertos europeos tienen por objeto aumentar el poder de resistencia de los judíos que residen todavía en el Reich.

UNA VANGUARDIA DE LA MANIFESTACION DE LOS HAMBRIENTOS, EN PARIS

PARIS, Dic 1.— (AP). —Una vanguardia de «la manifestación del hambre» que se acerca a esta capital procedente del Norte de Francia, llegó hoy a París, dirigiéndose a la Cámara de los Diputados, donde los diez miembros de aquella hicieron entrega al presidente de una exposición en la que solicitan que el gobierno adopte medidas con el objeto de dar trabajo a los desocupados.

La vanguardia del hambre fué recibida en el Salón de los Pasos Perdidos por un diputado comunista.

EN ESTADOS UNIDOS SE REGULARA LA INDUSTRIA TELEFONICA Y ALUMINICA

WASHINGTON, Dic. 1. (AP.).— El administrador de la ley de rehabilitación nacional, Mr. Johnson manifestó hoy a los periodistas que en caso de necesidad se propone «establecer» reglas para el trabajo en la industria telefónica y en los negocios del alumninio. Los convenios se limitarían en este caso a regular la jornada de trabajo y los salarios, sin preocuparse de las prácticas comerciales.

NEGOCIACIONES ENTRE EE. UU. Y LA ARGENTINA

La cuestión de los vinos argentinos es uno de los asuntos obejto de estudio

WASHINGTON, D. C. Dic. 1 (AP).—El embajador de la Argentina, señor Espil, conferenció hoy con Sayre, a quien la Secretaría de Estado ha encomendado las negociaciones comerciales con aquella república, el Brasil y Colombia. Sábese que en los intercambios preliminares surgió la cuestión de los vinos argentinos, pero ni el embajador ni el subsecretario quieren comentar el asunto mientras no se decidan las cuotas definitivas de la importación de espirituosos.

Por su parte, el Secretario de Estado interino, Phillips, se niega a decir si los vinos argnetinos desempenan papel importante en las negociaciones hasta ahora efectuadas, pero se sabe que el Gobierno de Buenos Aires tiene especial interés en proteger la industria vinícola de su país y activar en todo lo posible sus exportaciones a los Estados Unidos una vez el Congreso de Washington legisle en la materia.

AUSTRIA DA EXPLICACIONES A ALEMANIA POR LA MUERTE DE UN SOLDADO Y PROMETE EL CASTIGO

En unas declaraciones públicas, el Canciller alemán Hitler, dice que ni el Gobierno Central ni los Estados Federados deben inmiscuirse en el cisma actual de la secta luterana

BERLIN, Alemania, diciembre 1o. (AP.)—Hácese saber oficialmente que Austria ha dado a Alemania cumplidas satisfacciones por la trágica muerte de un soldado del Reichwehr (ejército federal) acaecido recientemente en la frontera de ambos países.

El Gobierno austríaco ha prometido al Ministro de Alemania en Viena el castigo expeditivo de los culpables.

HITLER SE INHIBE EN EL CISMA DE LA SECTA LUTERANA

BERLIN, Alemania, diciembre 1o. (AP.)—El Canciller «nazi» Adolf Hitler ha hecho por primera vez unas declaraciones públicas acerca de la controversia surgida en el seno de la secta luterana acerca de la «nacionalización» de la iglesia alemana.

Hitler manifiesta que ni el Gobierno central ni los de los estados federados deben inmiscuírse en una cuestión puramente religiosa, ratificando así tácitamente su confianza el obispo «nazi» Mueller, que gestiona la integración de un «gabinete eclesiástico» aceptable por igual para todas las fracciones en pugna.

Resumiendo su actitud, Hitler indica que las dischepancias actuales son cuestión dogmática y de jerarquía completamente ajenas a la majestad del Estado, prohibiendo terminantemente a quienes ostentan cargos oficiales pronunciarse en ningún sentido.

Declara rotundamente el jefe fascista que ni aún las colectividades religiosas están autorizadas para invocar el apoyo de las dependencias gubernamentales. En consecuencia, el Ministerio del Interior ha dado rígidas instrucciones a los gobiernos de los estados para que se atengan a la actitud de Hitler.

Mientras tanto, las disensiones se multiplican entre los protestantes alemanes sin que se entreva la menor posibilidad de arreglo. La secta se halla dividida en dos bandos enteramente opuestos: los luteranos «nazis» y los «cristianos alemanes».

El prelado protestante Hossenfelder que en fecha reciente se vió obligado a abandonar el «gabinete eclesiástico», ha concitado sobre sí las iras de los altos dignatarios de la secta al anunciar que Mueller le dará posesión del obispado de Brandeburgo el día 13 del entrante mes.

Los obispos luteranos protestan como un solo hombre de lo que ellos consideran com una «afrenta» de Hossenfelder.

Es partidario de los lynchamientos

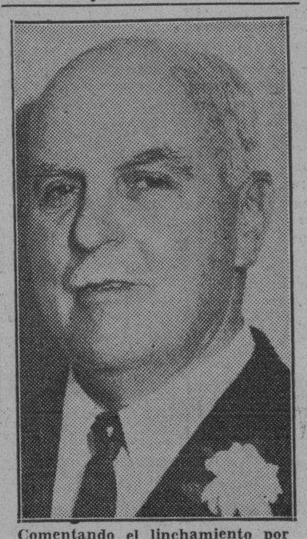

Comentando el linchamiento por el pueblo de John Holmes y Thomas Thurmond, en San José, California, el Gobernador James Rodolph, de California, dijo que «era una hermosa lección para todo el país».

Actualmente los juguetes de que hay mayor existencia en los establecimientos del giro, son revólvers, cañones, fusiles y ametralladoras.

—¿Venden ustedes muchos de esos inofensivos armamentos?—le preguntamos a un juguetero.

—Absolutamente ninguno—nos contestó— Los niños se limitan a lanzarles miradas marcadamente despreciativas.

LAS DELEGACIONES DE MEXICO, CHILE Y EL ECUADOR, APOYARAN LAS INICIATIVAS DEL SALVADOR

Deben abordar en la reunión de Montevideo problemas de interés vital para todos

MONTEVIDEO, diciembre 1o. (A. P.)—El Secretario de Estado americano Mr. Hull, jefe de la delegación de los Estados Unidos a la Séptima Conferencia Panamericana, está tratando simultáneamente de los problemas de la depresión económica, la paz y el expediente estéril de muchos gobiernos, en una serie de visitas informales a los ministros de Estado latinoamericanos que se encuentran en esta capital.

Hull ha celebrado conferencias sobre esos importantes temas con Cruchaga, Puig y Casauranc, Solf y Muro y Skinnerklee, y a su paso por Río Janeiro trató de los mismos con el Ministro de Estado brasileño Afranio Mello Franco.

El secretario americano entiende que se deben evita formalidades entre los miembros de una gran familia, unida por los mismos pensamientos y propósitos, y sugirió que los representantes de los demás países procuren eliminarlas al objeto de que la Conferencia Panamericana desarrolle la mayor labor posible dentro del menor tiempo.

Dijo Hull que no cabe la menor duda de que aprovecharán esta oportunidad «nuestros buenos amigos» para actuar individual y extraoficialmente. Se refirió al pleito del Chaco y trató de la posibilidad de que se encuentre algún plan en la Conferencia para resolverlo, así como para mantener en lo sucesivo la paz entre las Repúblicas americanas.

Recomendó Hull a los ministros de Estado que prescindan de las pequeñas cuestiones y que dedique sus actividades en la Conferencia a los problemas vitales para sus países respectivos, como son los que se relacionan con el aumento de los precios de los artículos domésticos y las exportaciones.

MEXICO, CHILE Y EL ECUADOR, APOYAN AL SALVADOR

SAN SALVADOR, diciembre 1o. A. P.—Tiénense informes de que reina una atmósfera muy favorable para la ponencia que lleva la delegación salvadoreña a la Séptima Conferencia Panamericana de Montevideo.

Las delegaciones de Chile, México y el Ecuador han recibido instrucciones especiales de apoyar la iniciativa del Salvador.

Condenado a muerte por tercera vez uno de los morenos de Scottsboro

DECATUR, Alabama, Dic 1. (AP). —El negro Heywood Patterson—uno de los procesados de Scottsboro—ha sido condenado a muerte por su participación en el ultraje de que fueron víctimas dos jóvenes de la raza blanca en aquella localidad.

El jurado popular estuvo deliberando 25 horas y 10 minutos.

Es la tercera sentencia de muerte dictada contra Patterson en relación con el mismo delito.

UN MARINERO DE CUBA SE HA "VUELTO LOCO"

Se le acusa de asesinato frustrado en ocasión de estar cercano a Houston

HOUSTON, Texas, Dic. 1 (AP.).—Hállase detenido en la cárcel de Goods Creek el marinero cubano Alfredo Matos, a quien se acusa del delito de asesinato frustrado con motivo de una reyerta a tiros ayer ocurrida a bordo de un barco en plena entrada del puerto de Houston, recibiendo un balazo en el pecho el también marinero Sidney Nickerson.

El capitán F. W. McLaughlin, al mando del barco, declara que Matos hizo irrupción en el castillo de proa, donde la marinería jugaba a póker, gritando: «¡Me he vuelto loco!»

Según el capitán, Nickerson y sus compañeros levantaron la vista asombrados encontrándose con que Matos empuñaba una pistola con la que hizo dos disparos arrojándose luego al agua.

A parecer, el agua quitó la presunta locura a Matos, quien al llegar nadando a otro barco fué detenido.

Estancada la conferencia del desarme

Alemania está dispuesta a tratar del Desarme, pero no bajo la égida de la Liga de las Naciones, en la creencia de que la controlan los interesados en perpetuar el T. de Versalles

GINEBRA, diciembre 1o. (AP.) — Las negociaciones que se realizan desde hace semanas en esta ciudad con el objeto de resolver los problemas más importantes del desarme, no hacen progresos, y el presidente de la conferencia, Mr. Arthur Henderson, ha decidido trasladarse a París el lunes próximo para entrevistarse con Paul Boncour, de Francia; Politis, de Grecia; Salvador Madariaga, de España y Dovaleski, de Polonia.

Después de estas consultas seguirá viaje a Londres.

El más grave de los asuntos que se debaten entre los delegados de la conferencia es el de la retirada de Alemania, que algunas potencias están interesadas en resolver, de manera que el gobierno de Berlín revise su acuerdo.

Se sabe que Alemania está dispuesta a tratar del desarme, pero no bajo la égida de la Liga de las Naciones, que Hitler cosidera está controlada por los que tratan de perpetuar el tratado de Versalles, sino en una conferencia de naciones, a la que todos los países concurran con los mismos derechos.

Se duda poco de que Mussolini está dispuesto a convocar tal conferencia y, según todas las indicaciones, la idea parece contar con el apoyo del primer ministro Ramsay MacDonald y del Secretario de Estado Sir John Simon. La posición francesa no se ha aclarado completamente, en parte a causa de la situación interior del país.

Puede anticiparse que antes de aceptar una conferencia del desarme con Alemania en otra ciudad que no sea Ginebra, los franceses desean saber más acerca de la atmósfera y de las condiciones de tal reunión. Quiere conocer antes si la tal reunión ha de efectuarse con desconocimiento completo del tratado de Versalles o sobre la base de las concesiones que trata de obtener Alemania de aquellos países que tienen hoy una posición ventajosa por el tratado.

Es cosa clara que Hitler, una vez que se reconozca el principio de la igualdad legal de Alemania con respecto a su derecho a armarse, está dispuesto a aceptar un compromiso referente a la forma en que habría de hacer uso de esa libertad. Por una parte indudablemente aprobará que al siguiente año del convenio se limitarán los armamentos alemanes, lo que constituiría una garantía para las naciones vecinas.

Pero por otra parte, los franceses parecen ver muy pocas ventajas en esta seguridad temporal, sobre todo si se tiene en cuenta de que los alemanes podrían, en cinco o siete años, crear una maquinaria militar semejante a la que tenían en los años anteriores a la guerra mundial.

Exito colosal obtenido por un erperimento del Gobierno Facista Italo

ROMA, Italia, Dic. 1. (AP). —El primer ensayo económico efectuado por el Gobierno fascista con el sistema de garantizar el capital e intereses de los bonos que emitan las empresas particulares ha tenido un éxito colosal.

A tal extremo ha quedado suscripta con exceso la emisión de 400.000.000 de liras efectuada por la Compañía Teléfonica del Piamonte, que el Gobierno ha decidido garantizar otras emisiones semejantes.

En los círculos financieros existe la creencia de que en definitiva todos los financiamientos de industrias han de efectuarse por medio del estado.

POR TRAIDORES FUERON ARRESTADOS AYER EN BIELEFELD 79 COMUNISTAS

BIELEFELD, Dic. 1. (AP.).—La policía ha arrestado a setenta y nueve comunistas, a los cuales acusa del delito de traición. Entre ellos se encuentran los organizadores, cobradores y correos de una organización secreta constituida en Westfalia.

La verdadera garantía

(Por Gastón MORA)

Un periódico europeo, de espíritu conservador, discurriendo acerca del reconocimiento de la Rusia soviética por el gobierno de los Estados Unidos, dice lo siguiente: "¡Cómo se impone la teoría o dictrina del HECHO CONSUMADO! Hé ahí a la **Casa Blanca** reconociendo a un gobierno, que DESHIZO todas las instituciones seculares de Rusia, inclusive hasta lo que debe ser permanente, **inamovible**; la magistratura". Este cargo que se hace al gobierno revolucionario de Moscou, parécenos **infudado.** Precisamente las revoluciones tienen por objeto cambiar todo el antiguo orden de cosas, todas las viejas instituciones. Si respetasen lo existente, no tendrían razón de ser. ¿A qué hacer una revolución si todo ha de continuar lo mismo? **"Toda Revolución,**—dijo una vez el gran jurista revolucionario cubano Lanuza— **tiene que volver la media al revés para vaciar lo que hay dentro** de la misma". Una Revolución es un levantamiento contra lo antiguo. Si triunfa, lo antiguo tiene que desaparecer. **Una Revolución**—decía el gran orador y gran abogado Martos— **es un mar tempestuoso;** es un **Aquilón furioso",** y agregaba que él prefería **el mar tempestuoso a la placidez de los lagos suizos,** y el **viento huracanado al blando céfiro.**

La Revolución inglesa decapitó al Rey Carlos Primero Estuardo, suprimió el Parlamento, y en el **frontispicio** del Palacio Legislativo puso este anuncio: **"Se alquila".** La Revolución francesa **guillotinó** al Rey **Luís diez y seis;** abolió la nobleza, nacionalizó sus tierras patrimoniales **sin indemnización,** inundó al país de papel moneda, ya que había crisis monetaria y no **se disponía** de metales preciosos para acuñar monedas de oro y plata.

A partir de la Revolución francesa— **1789**—suceso, inmenso, trascendental, desde el cual se cuenta la Edad Contemporánea— todas las instituciones sociales carecen de estabilidad. A todas las sacude el viento revolucionario que, con mayor o menor intensidad, sopla en todas partes, en todos los países de civilización occidental, o influidos por la misma. Y entre ellas la magistratura. La Francia de **1789** sí dió una magistratura nueva, jubilando la antigua o histórica. La Francia de la Epoca del Terror— **1793**— se dió su magistratura. El Directorio se dió la suya. El imperio se dió la suya. Lo propio hizo la Restauración. El ejemplo lo siguieron los Orleans despnés de su exaltación al trono, en **1830**; la República de **1848**; el segundo imperio le Napoleón tercero; y la actual República, que es la tercera en el orden cronológico. Cada situación política triunfante tenía cuidado, después de instituir su magistratura, de **declararla inamovible,** creyendo, pueriilmente, que la **inamovilidad** sería respetada por todo nuevo gobierno revolucionario, en que no podría hacerlo porque, entonces CONTRADECIRIA SUS ESENCIAS. **Lo que manda la justicia, lo que impone la equidad, lo que requiere el derecho a la existencia, es que a toda Magistratura desplazada por una Revolución vencedora, se otorguen pensiones** alimenticias; pensiones decorosas de jubilación.

Ese derecho a una pensión la tienen todos los que han servido en la administración pública. Si lo tienen hoy, en los países de alta civilización, los mismos obreros incapacitados para el trabajo por causas físicas o mentales— por enfermedad, defecto orgánico, por ancianidad, por cualquier causa —**no se concibe** que esa pensión se niegue a los magistrados retirados de sus funciones por una Revolución. Sería nútil que los Revolucionarios triunfantes decretasen la **inamovilidad** de la magistratura que organizasen porque otra Revolución vencedora se **reiría de la inamovilidad** y nombraría otra magistratura. Lo que debe hacerse NO **es declarar inamovilidades** que NO serán respetadas, sino pasar pensiones decorosas a los magistrados a quienes se priva de sus funciones. Si ahora, a los **sin trabajo,** se les dan pensiones mínimas alimenticias— en los países de alta civilización, desde luego—¿cómo NO **se darían** a los magistrados que **no lo tienen, porque se les ha quitado?** Estamos cansados de leer lo siguiente, en trabajos de prensa escritos por hombres de elevada conciencia moral "En una sociedad cristiana, civilizada, **NO puede dejarse a nadie morir de hambre.** Los que trabajan deben sostener a los que carecen de trabajo o no lo pueden rendir". Para la magistratura no es una garantía la **inamovilidad** decretada por un gobierno después de haber escogido a sus funcionarios judiciales. No la respetará otro gobierno revolucionario triunfante. La garantía verdadera es el derecho a la pensión alimenticia.

M.E.C.D. 2016