1ª SECCION

El DIARIO DE LA MARINA es el periódico más antiguo de Cuba. Fué fundado en el año mil ochocientos treinta y dos.
SERVICIOS ESPECIALES DE ESPAÑA

DIARIO DE LA MARINA

SERVICIO DE «THE ASSOCIATED PRESS». Esta queda autorizada para usar nuestro servicio y noticias de información.
HILO DIRECTO CON NUEVA YORK

1ª SECCION

AÑO CIENTO UNO.—NUMERO 64. ACOGIDO A LA FRANQUICIA POSTAL HABANA, DOMINGO, 5 DE MARZO DE 1933.—SANTOS EUSEBIO Y MARIO. TIEMPO PARA HOY: BUENO EJEMPLAR: 5 CENTAVOS

El plan de Roosevelt se sintetiza en: redistribución de la tierra y el trabajo, y guerra a la especulacion

IMPRESIONES

Segunda carta abierta al señor Ernesto José Sarrá.

Habana, a 4 de marzo de 1933.

Mi inefable señor Sarrá:

LAS opiniones que sobre la propiedad transcribí ayer son de las **retrógradas**, pertenecen a ilustres teólogos. Según ellas, usted está haciendo un abuso tal de sus derechos de propietario que, si no rectifica, lo van a llevar a usted en los dominios de Belcebú a un remate sin sujeción a tipo; y por la "acción personal" han de perseguirlo hasta su zambuco en una caldera de pez hirviente.

Esto, conforme se induce del pensar de los teólogos; que si juzgamos lo que usted merece, de acuerdo con las doctrinas de los laicos, la caldera se la prepararían en este mundo.

Supongo en usted, ilustre farmacéutico, una lamentable ignorancia de los deberes morales que lleva implícita la función de propietario, y porque lo supongo hago esta vez la obra de misericordia de enseñar al que no sabe. Si creyera que usted obra impíamente por innata maldad de corazón, yo le juro que no perdería mi tiempo en esta plática amable que, quizás, obre el milagro de subvertir en usted el deletéreo concepto que tiene de la riqueza y que tanto daño le ha inducido a hacer a sus semejantes.

Usted se imagina ingenuamente que todo lo que es legal es lícito, cuando es lo cierto que "lo que es de derecho humano no puede derogar lo que es de derecho natural y divino". Pero es que hay cosas legales que ni siquiera son de derecho humano, aunque lo aparenten, sino forzosas imprevisiones del legislador, cuando no absurdas interpretaciones de los jueces, como ésta de que para cobrarse dos mil pesos que a usted le debe un semejante, se adjudique un inmueble justipreciado en diez mil y aun lo persiga para extraerle mil quinientos más, que no es el primer caso. Usted creerá que eso es lícito, que se **puede** hacer; pero también el baturro de la anécdota **podía** hacer aguas en la calle, y no hay duda de que el baturro era un incivil, y no es preciso declarar lo que son los que hacen lo primero.

Considere usted el caso concreto del DIARIO DE LA MARINA, medite en él conmigo. Usted prestó al DIARIO DE LA MARINA ciento cuarenta mil pesos en una época en que abundaban los que podían prestar esa cantidad, y usted se lo reclama en una época en que, posiblemente, es usted el único capaz de exigir su devolución de una sola vez. En su ánimo no pesó nuestra calidad de buenos deudores que pagaban bien sus intereses, ni ninguna otra consideración de orden social, ya que no humano. Usted era dueño de una acción legal y quiso ejercitarla. No pensó siquiera en que ese ejercicio entrañaba una injuria a una institución que cuenta cien años de vida al servicio de las ideas medulares en cuya virtud y a cuyo influjo y por cuyo prevalecimiento ha podido usted amasar su fortuna. No consideró, ni por un instante, que sin los hombres como yo no podían existir los hombres como usted; porque si el orden social presente fiase su estabilidad sólo a la fuerza pública y no a la imaginación de los que lo defienden y amparan, hace rato que estaría usted despachando recetas en la rebotica de cualquier farmacia, propiedad del procomún.

¿Va usted viendo ahora lo necesario que es el sentido de la solidaridad humana? ¿Comprende, al fin, que el aislarse y el poseer son términos incompatibles? ¿Se da usted cuenta de que la soledad únicamente es lógica en el eremita, porque antes de encerrarse en sí mismo ha comenzado por renunciar a sus derechos sobre las cosas exteriores? ¿No se percata usted de lo absurdo de codiciar los objetos de este mundo e ignorar la existencia de sus poseedores? El monje que en la Tebaida convierte el hueco de una peña en anticipo de su sepultura obra a la inversa de los que pretenden, locos o idiotas, tomar nueva vida sobre las sepulturas de los demás.

Quisiera proseguir esta carta, pero no me dejan. Suya es la culpa. Los parabienes me interrumpen. Todos son a felicitarme como si hubiese salido con éxito, no de una simple operación crematística, sino de una apendicitis supurada.

Quede esto para otro día y Dios le guarde... si es que, con su misericordia infinita, quiere hacerse cargo de su persona.

J. I. R.

(MOVIMIENTO de PASAJEROS en la página VEINTITRES)

"Lo que debemos temer es al miedo, al terror injustificado que paralice el esfuerzo para convertir en avance la retirada"

"NUESTRA TAREA PRIMORDIAL ES PONER A TRABAJAR AL PUEBLO, Y EVITAR QUE SE ESPECULE CON EL DINERO DE LOS DEMAS"

Roosevelt reconoce que afronta una situación difícil, pero no tiene temor al fracaso. Anuncia la restauración del comercio exterior, pero avisa que primero tiene que poner en orden su casa

WASHINGTON, marzo 4. (AP.) El discurso pronunciado por el Presidente Roosevelt con motivo de la toma de posesión de la primera magistratura es como sigue:

LA VOZ DE LA SINCERIDAD

«Estoy seguro de que mis compatriotas esperan que, con motivo de la toma de posesión de la presidencia, me dirija a ellos con la sinceridad y decisión a que obliga la presente situación de nuestro país.

«Este es el momento de decir la verdad, toda la verdad, francamente, sin ambajes. Esta gran nación sabrá sufrir las penalidades y resurgirá y gozará de prosperidad. Antes que nada, pues, debo hacer constar la firme creencia que abrigo de que lo único que debemos temer es al miedo, a saber, a un terror injustificado que paralice los esfuerzos necesarios para convertir la retirada en un avance.

«En cada una de nuestras horas oscuras la franqueza y el vigor han encontrado la comprensión y el apoyo del pueblo, que es esencial para la victoria. Estoy convencido de que vosotros me daréis ese apoyo en estos críticos días.

NUESTRAS DIFICULTADES SOLO SON MATERIALES

«Con espíritu tal de mi parte y de la vuestra, haremos frente a nuestras dificultades comunes. Solo se refieren, gracias a Dios, a las cosas materiales. Los valores se han reducido de manera fantástica; los impuestos han aumentado; nuestra capacidad de pago ha caído; los gobiernos de todas las clases se encuentran ante el problema de la reducción de los ingresos; los medios de cambio están congelados en las corrientes del comercio; los agricultores no hallan mercados para sus productos; el ahorro de muchos años, por parte de millares de familias, ha desaparecido.

LO MAS IMPORTANTE: EL DESEMPLEO

«Lo que es más importante, numerosos ciudadanos sin trabajo luchan con el negro problema de la existencia, siendo mayor aun el de los que, trabajando, solamente perciben una parte de lo que necesitan para sus atenciones. Solo un loco optimismo pudiera negar las negras realidades del momento.

NO HEMOS FRACASADO. NO

«Sin embargo, nuestro malestar no proviene del fracaso de la sustancia. No estamos azotados por ninguna plaga de langosta. Comparados con los peligros que nuestros antepasados vencieron, porque creían y no sabían lo que era temor, tenemos aun mucho por qué dar gracias al Altísimo. La naturaleza aun nos ofrece su botín y el humano esfuerzo lo ha multiplicado. La abundancia está a nuestra puerta, pero el generoso uso de la misma languidece a la vista de lo que ansiamos.

«En primer lugar, esto obedece a que quienes rigen el intercambio de los productos de la humanidad por su obstinación y su incompetencia han fracasado, han admitido su fracaso y han abdicado. Las prácticas de los poco escrupulosos cambistas del dinero han sido condenadas por el tribunal de la opinión pública y rechazadas por los corazones de los hombres.

«Cierto que han hecho esfuerzos, pero no han querido salirse de una tradición desgastada. Ante el fracaso del crédito, lo único que se les ocurrió fué proponer que se prestara más dinero. Sin señuelos a que acudir para inducir al pueblo a que siguiera a sus falsos jefes, han recurrido a exhortaciones, pidiendo con lágrimas en los ojos la restauración de la confianza. No tuvieron visión y cuando no hay visión el pueblo perece.

«Los cambistas del dinero han huido de sus altos tronos en el templo de nuestra civilización. Nos corresponde ahora a nosotros restaurar ese templo a las antiguas verdades. La medida de la restauración radica en la manera como acudamos a los valores sociales, que son más nobles que los beneficios del dinero.

DINERO, NO ES FELICIDAD

«La felicidad no está en la simple posesión del dinero; está en el regocijo del deber cumplido, en la emoción del esfuerzo creativo. En la loca caza de beneficios que se desvanecen, no debe olvidarse la alegría y el estímulo moral del trabajo. Estos días negros valdrán lo que nos cuestan, si nos enseñan que nuestro verdadero destino no es ser administrados, sino administrarnos nosotros y administrar a nuestros compatriotas.

«El reconocimiento de la falsedad de la riqueza material, como norma de éxito, va de la mano con el abandono de la falsa creencia de que los cargos públicos y las altas posiciones políticas son valiosos por la importancia que nos dan o el provecho que nos reportan; y debe terminar también la conducta observada en bancos y negocios que con frecuencia han dado a un sagrado depósito de confianza, el aspecto de injusto egoismo. Poco puede extrañar que la confianza languidezca, porque solamente prospera sobre la honradez, sobre el honor, sobre el sagrado de las obligaciones, sobre la protección fiel, sobre la conducta generosa, sin lo cual no puede vivir.

ACCION INMEDIATA

«La restauración exige, sin embargo, cambios no solo en la ética. Este país exige acción, y acción inmediata. Nuestra tarea primordial es poner a trabajar al pueblo. No es este un problema insoluble si lo acometemos con resolución y con prudencia. Puede resolverse en parte por el Gobierno, mediante un reclutamiento directo, estudiando el asunto como si fuera una emergencia de guerra, pero al mismo tiempo realizando proyectos para estimular y reorganizar el uso de nuestras riquezas naturales.

LINEAS DE ATAQUE

«Mano a mano con esto, debemos reconocer francamente el desequilibrio de población en nuestros centros industriales y, acometiendo un plan nacional de redistribución, tratar de que se haga mejor uso de la tierra por aquellos que están mejor dotados de capacidad para ello. Puede contribuir a acelerar ese trabajo la elevación de los valores de los productos agrícolas y con esto el poder adquisitivo para la producción de nuestras ciudades. Puede acelerarse impidiendo, por medio de medidas adecuadas a la realidad, que continúe aumentando la pérdida causada por las ejecuciones hipotecarias de nuestras casas y de nuestras fincas. Puede acelerarse insistiendo en que los gobiernos del país, de los estados y de los municipios atienden las demandas, que se les hace, para que reduzcan considerablemente sus gastos. Puede acelerarse unificando las actividades de las organizaciones encargadas de llevar auxilios a los ciudadanos, las que se hallan diseminadas de manera anti-económica y desigual. Puede acelerarse estudiando y supervisando todas las formas de transporte y comunicaciones, así como todas las demás empresas que tienen un carácter de utilidad pública. Hay mucos medios para resolver el problema, pero no bastará, para resolverlo, hablar de ellos. Es preciso actuar y actuar sin demora.

«Finalmente, en nuestro programa de todas las clases se encuentran ante el problema de la reducción de los ingresos; los medios de cambio están congelados en las corrientes del comercio; los agricultores no hallan mercados para sus productos; el ahorro de muchos años, por parte de millares de familias, ha desaparecido.

Homer T. Cummings
Secretario de Justicia

hacia la reanudación del trabajo necesitamos dos salvaguardas contra el retorno de los males de la antigua situación: ha de ejercerse una estricta supervisión de todos los bancos, de todos los créditos y de todas las inversiones; deberá ponerse fin a la especulación con el dinero de los demás y tomarse medidas adecuadas para sanear nuestro dinero.

«Estas son las líneas de ataque. Recomendaré al nuevo Congreso, que celebrará sesión extraordinari, medidas detalladas para poner en marcha todos los remedios y solicitaré el inmediato auxilio de los distintos estados.

LO PRIMERO ES ORDEN EN CASA

«Con este programa de acción nos proponemos poner en orden nuestra casa. Nuestras relaciones comerciales internacionales, aunque muy importantes, son secundarias—en cuanto a tiempo y necesidad—al establecimiento de una sana economía nacional. Como cuestión práctica, soy partidario de que las primeras cosas se pongan primero. No ahorraré esfuerzos para restaurar el comercio exterior mediante reajustes económicos internacionales; pero, la urgencia de los problemas interiores, no puede esperar a que eso se realice.

«El pensamiento básico, que guía estos medios específicos de rehabilitación nacional, no es estrechamente nacionalista. Es la insistencia, como primera consideración, en la interdependencia de los distintos elementos y partes de los Estados Unidos, como reconocimiento de la antigua y siempre importante manifestación del espíritu americano del «pioneer». Este es el medio de alcanzar la rehabilitación. Es el medio inmediato. Es la mayor seguridad de que la rehabilitación será duradera.

«En el campo de la política mundial dedicará esta nación a la política del buen vecino—vecino que resueltamente se respeta y porque lo hace, respeta los derechos de los demás—vecino que respeta sus obligaciones y que respeta la santidad de sus convecinos, con un mundo de vecinos.

«Si sé leer el carácter de nuestro pueblo diré que nos damos cuenta ahora, como no nos la hemos dado nunca, de nuestra interdependencia mutua; que no solamente podemos tomar, sino que debemos dar también, que si hemos de avanzar, debemos movernos como un ejército bien entrenado y leal, que va al sacrificio por amor de una disciplina común, porque sin tal disciplina no hay progreso, ni hay dirección efectiva. Estamos dispuestos, lo sé, a someter nuestras vidas y propiedades a tal disciplina, porque hace posible una dirección que aspira a mayor bien. Esto ofrezco, prometiendo que los mayores propósitos nos atarán a todos con una sagrada obligación, con una unidad de deber, que hasta ahora solamente se ha evocado en los tiempos de guerra.

«Con este compromiso, asumo sin vacilación la dirección de este gran ejército de nuestro pueblo, dedicado a un ataque disciplinado a nuestros problemas comunes.

LA CONSTITUCION ES BASTANTE

«La acción, a tal fin, es factible bajo la forma de Gobierno, que hemos heredado de nuestros antepasados. Nuestra Constitución es tan sencilla y práctica, que siempre es posible hacer frente a las necesidades extraordinarias, sin pérdida de nuestra forma esencial. Por ello es que nuestro sistema constitucional ha demostrado ser el más soberbio mecanismo político, que el mundo moderno ha producido. Ha resistido la vasta expansión del territorio, las guerras extranjeras, las amargas luchas internas, las relaciones mundiales.

«Es de esperarse que el normal equilibrio de la autoridad ejecutiva y legislativa será adecuado para llevar a féliz término la tarea, sin precedente, que tenemos ante nosotros. Pero también es posible que la necesidad, sin precedentes, de una acción rápida, exija que— temporalmente—nos apartemos del normal equilibrio de los poderes públicos.

«Estoy preparando para recomendar, de acuerdo con mis facultades constitucionales, las medidas que una nación deprimida, en medio de un mundo también deprimido, requiere. Estas medidas o las que el Congreso pueda sacar de su experiencia y sabiduría, deberán ponerse rápidamente en ejecución y trataré de que así se haga, dentro de lo que me permita mi autoridad constitucional.

GUERRA A LA EMERGENCIA

«Pero en el caso de que el Congreso deje de tomar uno de estos dos caminos, y en el caso de que la urgencia nacional siga siendo crítica, no evadiré el camino que me señale el deber. Pediré al Congreso el último instrumento para resolver la crisis: amplias facultades ejecutivas para hacer la guerra a la emergencia, tan amplias como se me darían, si el país se viese invadido por un enemigo extranjero.

«Mientras haya confianza en mí, obraré con el valor y la devoción que exijan los tiempos. No puedo hacer menos.

NUESTRO PUEBLO NO HA FRACASADO

«Nos encontramos en estos árduos días con el cálido valor de la unidad nacional; con el claro convencimiento de que buscamos los antiguos y más preciosos valores morales; con la íntima satisfacción que produce el cumplimiento del deber, por todos los ciudadanos, viejos y jóvenes.

«No despojaremos al futuro de la democracia esencial. El pueblo de los Estados Unidos no ha fracasado. En medio de su necesidad, ha hecho constar un mandato que exige vigorosa acción directa. Ha pedido disciplina y dirección, bajo un jefe. Me ha hecho el presente instrumento de sus deseos. Lo recibo con el mismo espíritu conque se me ha dado.

CON LA AYUDA DE DIOS

«En esta dedicación de un pueblo, pedimos humildemente la bendición de Dios. Que nos proteja, a todos y a cada uno de nosotros. Que Dios me guíe, en los días venideros».

EL GABINETE

Frances Perkins
Secretaria del Trabajo

James A. Farley
Srio de Comunicaciones

George H. Dern
Secretario de la Guerra

Harold Ickes
Secretario del Interior

Wililiam H. Woodin
Secretario de Hacienda

H. A. Wallace
Scrio. de Agricultura

Cordell Hull
Secretario de Estado

Claude A. Swanson
Secretario de Marina

Daniel C. Ropper
Secretario de Comercio

Aparecen aquí los miembros del Gabinete del presidente Roosevelt que ayer juraron sus cargos.

La muerte —repentina, violenta, inesperada— hizo una baja en este grupo de auxiliares del nuevo jefe de Estado norteamericano. Nos referimos al caso del Dr. Thomas J. Walsh, secretario de Justicia, muerto todavía en plena luna de miel. Como se recordará, el señor Walsh se había casado recientemente con la dama cubana doña Mina Pérez.

Al difunto Walsh, el presidente Roosevelt lo ha sustituído con el honorable Homer Cummings.

Los demás miembros del Gabinete, son: Cordell Hull, de Estado, William H. Woodin, de Hacienda, James A. Farley, de Comunicaciones, Laude A. Swanson, de Marina, Harold Ickes, del Interior, Henry H. Wallace, de Agricultura, Daniel Ropper, de Comercio, y de Trabajo, una mujer: Mrs. Frances Perkins, dama de gran talento y cultura en los problemas sociales.

No esperó mucho Roosevelt para entregar en manos de sus secretarios de Despacho de los Estados Unidos, con lo cual ha sentado un singular precedente. Lo que quiere decir que desde ayer al mediodía, en que juraron sus cargos, ya han comenzado a actuar.

En el Senado no tuvo dificultades el Gabinete, aunque muchos senadores acusaron a Ickes, secretario del Interior, de haber figurado en el Partido Republicano y a Woodin, secretario del Tesoro, de estar ligado a intereses mercantiles de ferrocarriles y electricidad, lo que debiera invalidarle, como sucedió a Mellon, de ocupar un cargo en el Gabinete donde los actuantes han de hallarse al margen de grandes negocios y empresas.

A todo este respecto nos dice así un cablegrama:

Continúa siendo muy delicado el estado del Dr. Juan G. Gómez.

Según nos informan, a la hora del cierre, de la residencia del señor Juan Gualberto Gómez, el estado del ilustre enfermo continúa siendo muy delicado

El Congreso americano se reunirá para resolver la situación bancaria por leyes especiales

LOS COMERCIANTES ESTAN RECIBIENDO LOS CHEQUES Y PAGANDO CON EFECTIVO

Se dice que Roosevelt y Hoover acordaron disponer que la Reserva Federal garantice los depósitos bancarios. Realmente no ha existido pánico. La moratoria parece que será beneficiosa

NEW YORK, marzo 4. (AP). — Los cuarenta y ocho Estados de la Unión tenían restricciones bancarias esta noche mientras los financieros, los economistas y los jefes gubernamentales trazaban los planes con el objeto de restablecer la normalidad financiera.

En Washington se predecía esta noche que el Congreso será convocado inmediatamente a sesión extraordinaria con el objeto de resolver toda la situación. Los jefes industriales y financieros confían en que la legislación nacional vencerá esta emergencia.

Son también corrientes los rumores relativos a que Herbert Hoover y Franklin D. Roosevelt han tratado de la posibilidad de que la Reserva Federal garantice el cincuenta por ciento de los depósitos de los bancos.

Aunque prevalecen las restricciones en los cuarenta y ocho Estados y en el distrito de Columbia, hay muchas comunidades, aun en los Estados que han declarado el receso donde los negocios se desenvuelven como de costumbre.

En solo un caso se ha visto un banco obligado a cerrar por la fuerza. Fué el de Enid, Oklahoma, donde la guardia nacional obligó al banco a que acatara la proclama del gobernador William H. Murral ordenando el receso.

El primer pensamiento de los hombres de negocios en general fué proveer los fondos necesarios para el pago de las nóminas y de los gastos generales. Aunque las nueve décimas partes de las transacciones se efectúan normalmente con cheques, y éste es un papel de imposible realización en estos momentos, ninguna ciudad ha anunciado graves restricciones en sus actividades comerciales o industriales.

La Bolsa de New York y la Junta de Comercio de Chicago, las mayores organizaciones del país en valores y cereales, [illegible] cerradas así como [illegible] importantes de la [illegible] mercados de ganado [illegible] estuvieron abiertos, pero las transacciones no alcanzaron el volumen normal.

La principal dificultad de los ciudadanos consiste en cobrar los cheques que han recibido. Los establecimientos en general están concediendo créditos con mayor liberalidad a las dueñas de casas y los más importantes han recibido los cheques en pago de las mercancías, dando el vuelto en dinero.

Los comerciantes pequeños, temerosos de que sus disponibilidades en metálico se evaporen con rapidez en el caso de aceptar billetes grandes, procedieron con cautela, negándose a recibir billetes de más de diez dólares.

Las oficinas recaudadoras de impuestos acusan un aumento de la recaudación debido a que muchos contribuyentes se aprovecharon de las cláusulas de algunas proclamas ordenando el cierre de los bancos o limitando los giros contra las cuentas corrientes, en virtud de las cuales permitían que se extrajeran los fondos necesarios siempre que se destinaran al pago de los impuestos. También han quedado exceptuados de restricciones todos los fondos destinados a los sin trabajo.

Los bancos de la Reserva Federal siguieron la norma de conducta de las instituciones nacionales y de los estados, sin dar explicaciones. Durante el receso no se permitirán las exportaciones de oro.

Los financieros dicen que la situación no se debe a falta de estabilidad, sino más bien a la enorme demanda de dinero. Las autoridades de mucho estados declararon el receso manifestando que lo hacían en vista de que las medidas tomadas en los estados vecinos así lo aconsejaban.

El efecto de las disposiciones adoptadas en este país ha sido grande en el extranjero. Los pagos internacionales se suspendieron, las Bolsas se negaron a comprar dólares y la cotización de esta divisa se negó en Europa.

Los giros nacionales se limitaron generalmente a cien dólares. Una compañía pagó el veinticinco por ciento y dió cheques por el saldo. Las compañías ferroviarias han anunciado que ningún viajero quedará encallado en ningún lugar a causa de las dificultadens bancarias.

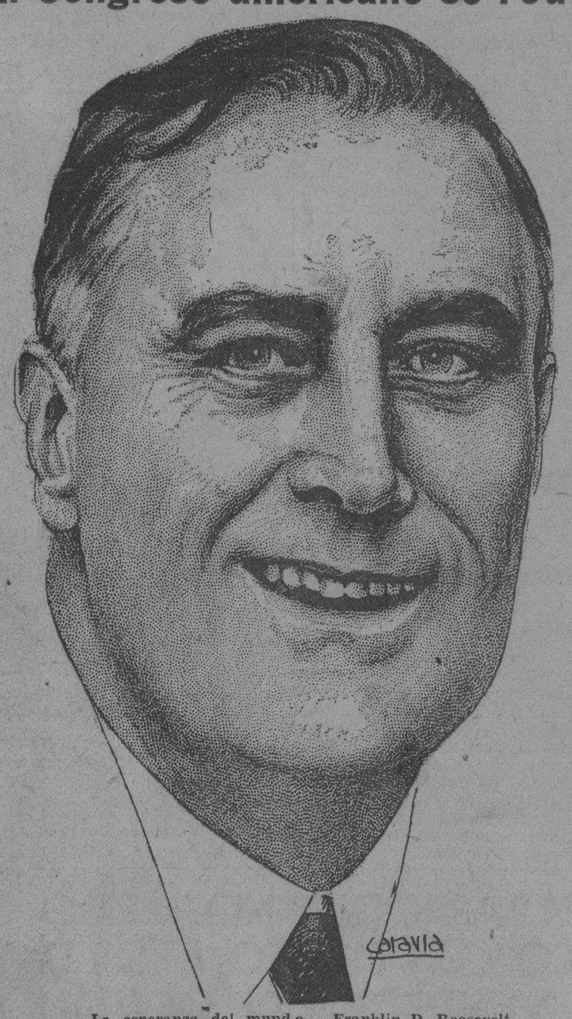

La esperanza del mundo.— Franklin D. Roosevelt

LAS TRANSACCIONES EN DOLARES, SUSPENDIDAS EN LAS CAPITALES EUROPEAS

Los bancos se niegan a cambiar los cheques de instituciones bancarias afectadas por el receso, lo cual es causa de las molestias consiguientes para los viajeros en aquellos países

NUEVA YORK, marzo 4. (AP). — Las transacciones en dólares han sido suspendidas en las capitales europeas como resultado del receso de los bancos americanos. Los turistas no pueden cobrar sus cheques y esto les causa incontables molestias.

La situación en Europa con relación al receso de los bancos americanos es como sigue:

LONDRES: Todas las cotizaciones de divisas extranjeras se han suspendido y no se cotiza sobre el oro. Los tipos de cambio de las monedas en Europa se basan en el dólar y se habla de la posibilidad de adoptar el franco francés o alguna otra divisa que tenga garantías oro como tipo para el cambio. La política de cambios extranjeros para el lunes se ignora. Las sucursales de los bancos americanos continúan abiertas; los banqueros hacen elogios del receso para los bancos en los Estados Unidos, considerándola una medida acertada. El mercado cerró sombrío después de una sesión tranquila.

PARIS: Las cotizaciones de las divisas extranjeras también se suspendieron en esta Bolsa. No se cotiza el dólar y los bancos se niegan a cambiar los cheques girados sobre instituciones americanas afectadas por el receso.

BERLIN: El dólar se cotizó a 4,196 demanda y 4,204 oferta. Desde 1930 las transacciones privadas en dólares han sido prohibidas. En general los bancos alemanes no sienten ninguna preocupación por la situación en los Estados Unidos.

ROMA: No hubo transacciones en dólares. Por cable se cotizó a 19.35 liras contra 19.51 recientemente

MADRID: Hoy fué día de fiesta en esta capital. El dólar se ofrecía fuera de la bolsa a 11.86 pesetas, pero esta cotización bajo a 11 y 11¼. No hubo cotización oficial.

BRUSELAS Y AMSTERDAM: No cotizaron oficialmente Extraoficialmente se vendían dólares en Amsterdam a 2.46½ florines.

BERNA: El dólar americano no se cotizó. El franco suizo bajó de 10 a 14 céntimos.

COPENHAGUEN: Solamente se ha cotizado aquí la libra esterlina. Los bancos retienen el pago de los cheques y giros americanos.

MONTREAL: No hubo cotización del dólar

Japón ha izado sus banderas en la Gran Muralla

El Gobernador de Jehol está condenado a muerte por haber huído. Chang sigue peleando

General Tang Yu-Lin, gobernador de Jehol, que se ha fugado antes de que las tropas japonesas entrasen victoriosas en la capital. Estimando esta fuga como un delito de traición, el Mariscal Chang Hsiao-Liang ha dictado contra Yu-Lin orden de arresto.

PEIPING, Marzo 5. (Domingo)—(AP) Dominando la provincia de Jehol con la ocupación de la capital, las fuerzas japonesas de la capital, sus banderas a lo largo de la Gran Muralla de China.

El general Tang Yu-Lin Gobernador de Jehol, cuya defensa se derrumbó, está refugiado en Luan Ping Hsien. Su vida está amenazada si cruza la Gran Muralla —frontera meridional de Jehol— e igualmente está en peligro si cae en manos de los japoneses invasores.

La fuga del general Tang se considera una traición y el mariscal Chang Hsiao-Liang ha ordenado su arresto.

Se dice que el mariscal Chang está resuelto a que las tropas del Gobernador cumplan su promesa de luchar hasta el fin y que se están tomando medidas para reorganizarlas.

Se tiene entendido que varios grupos del ejército del mariscal Chang están combatiendo desesperadamente hoy.

Lecturas

BUSQUE este SELECTO MATERIAL LITERARIO en las páginas 19, 20, 21 y 22.

«LOS EE. UU. RESOLVERAN SUS PROBLEMAS Y LOS DEL MUNDO», DICE ITALIA

ROMA, marzo 5 (domingo) (AP.) —Los periódicos del domingo expresan la creencia de que el Gobierno de los Estados Unidos puede resolver por sí sólo los problemas americanos y que, por lo tanto, puede tener una enorme influencia en la situación mundial.

«Il Popolo di Roma» desea el mayor éxito al presidente Roosevelt «no solamente en nombre de la amistad de nuestro país, sino también porque si los Estados Unidos se salvan, el mundo se habrá salvado».

El periódico califica la tarea de Mr. Roosevelt de «tremenda».

(POLITICA, en la Página 14)

M.E.C.D. 2016

Ocho heridos graves al estrellarse un ómnibus ayer contra un poste en la calzada de Puentes Grandes

DENEGO EL SUPREMO LA AMNISTIA PEDIDA POR EL SEÑOR ROSENDO CARAZA

El ex Director de la Granja Agrícola de Pinar del Río seguirá extinguiendo condena de cinco años, que le fué impuesta por delito de falsedad. Cobró indebidamente cheques del Estado

Rosendo Caraza de Paula Arias, ex-Director de la Granja Agrícola de Pinar del Río deberá seguir extinguiendo la pena de cinco años de reclusión que le fué impuesta por la Audiencia pinareña que lo declaró reo del delito continuado de falsedad en documento mercantil; el Tribunal Supremo, —Sala de lo Criminal—, acaba de dictar resolución denegando a Caraza los beneficios de la Ley de Amnistía de 6 de Julio de 1932.

Caraza ocupaba el cargo de Director de dicha Granja, que funciona por cuenta del Estado Cubano; el alumbrado eléctrico lo suministraba la sociedad mercantil Fernández y Hermano, S. en C., establecida en la capital pinareña y por ese concepto el Estado pagaba la suma de $15.10 mensuales a la entidad expresada, por medio de cheques oficiales expedidos a su orden por el Pagador de la Secretaría de Agricultura. Los cheques los recibía Fernández y Hermano, S. en C., al comienzo de cada mes bien directamente bajo sobre certificado, bien por conducto de Caraza, que al recibirlos los entregaba a la sociedad; pero no hizo ésto último con los correspondientes a los meses de Abril, Mayo, Junio, Julio, Agosto y Octubre de 1928 y Enero y Febrero de 1929, que retuvo en su poder y cobró, apropiándose del importe íntegro en algunas casas comerciales y en los bancos de Pinar del Río, falseando al efecto la firma de la sociedad, que suscribió de su puño y letra al dorso de cada uno de los cheques, los que también suscribió con su propia firma, para hacer aparecer que eran endosatorio de ellos.

LA UNIDAD EN LA RESOLUCION. UN DOLO UNICO

Dice el Supremo en sus Consideraciones: que si bien Caraza, antes de la fecha fijada en la Ley de Amnistía a que se ha hecho referencia, cometió diversas falsedades en cheques oficiales y con posterioridad a dato tan cardinal siguió delinquiendo en la misma forma, obedeciendo los hechos justificables, según la sentencia que lo condenó, a una sola determinación criminal, con violación de la misma ley penal, constituyendo actos que de no mediar esa unidad de resolución y de ley violada integraría cada uno por sí un delito de la misma especie, es evidente que no puede comprendérsele en la gracia invocada, pues aún admitiendo que ésta extinguiera aquellas falsedades cometidas con anterioridad al diez de Octubre de 1928, que es la fecha señalada en el artículo primero de la Ley de Amnistía mencionada, no sucedería lo mismo con las que después realizó, ya que, a pesar del lapso de tiempo que divide esas distintas violaciones de la misma ley penal, procede reunirlas todas jurídicamente por homogeneidad y a los efectos de su función, como si fueran un solo delito, porque las diversas y sucesivas consumaciones, y así lo han expresado los penalistas, no son más que las diversas y sucesivas partes de una sola consumación, que es la actuación, por la similitud del modo de comisión de un dolo único.

UN ASIATICO VENDEDOR DE BILLETES, FUE AGREDIDO

En la calle de San Ignacio entre Obrapía y Lamparilla, fué recogido gravemente lesionado, un asiático siendo trasladado al Hospital Calixto García, donde en horas de la madrugada, continuaba sin conocimiento.

Ante la policía se presentó Jesús González Díaz, de 17 años de edad y vecino de San Ignacio 21 y más conocido por el (a) «El Guajiro», manifestando que al sostener una reyerta con el asiático, éste se cayó y contra el pavimento se había ocasionado las lesiones que presentaba. Hasta tanto el asiático no recobre el conocimiento, no se podrá conocer si han sido ciertas las manifestaciones del acusado.

LA PINTORA ALEMANA SRA. DELBRUCK, PRONUNCIARA UNA CONFERENCIA MAÑANA

En el Colegio de Arquitectos, sito en Infanta y 25, pronunciará una conferencia en castellano la distinguida pintora alemana Elisabet Delbruck. Tratará sobre la evolución del arte llamado clásico hasta nuestros días. El acto que tendrá lugar mañana a las seis de la tarde, ha despertado enorme interés entre los asistentes al Colegio de Arquitectos, y los alumnos de la Escuela de Pintura así como en el Círculo de Bellas Artes.

La conferencia será ilustrada con excelentes reproducciones, de los maestros antiguos y con obras originales de los pintores modernos en su mayoría alemanes.

También figuran en las obras de la conferenciante.

Un ingeniero ha sido arrestado por la Judicial

Se halla comprometido en varias causas políticas. Procesados 2 individuos, acusados de robo

Desde ayer tarde se encuentra detenido en los calabozos de la Policía Judicial, el señor Antonio Viego Delgado, de 27 años de edad, ingeniero y vecino de Santa Clara 54, en Cienfuegos. Fué arrestado por el segundo jefe y el agente Fors, con motivo de encontrarse reclamado en varias causas políticas que se instruyen por la jurisdicción militar.

VARIOS PROCESADOS

El Juez de Instrucción de la Sección Quinta, dictó auto de procesamiento contra Angel Borges González, en causa que le instruye por un delito de robo, excluyéndolo de fianza.

También dictó auto de procesamiento contra Manuel Fraga Santandreu, por el mismo delito, con fianza de 2,000 pesos.

En hechos casuales se ocasionaron lesiones de carácter grave, Manuel Fernández, vecino de H número 161 y Manuel Núñez, con domicilio en 10 número 9. Fueron asistidos en el centro de socorro del Vedado.

INVITADOS LOS REPORTERS A LA EXHIBICION DE UNA PELICULA EN EL «ENCANTO»

El compañero Antonio Polo, Secretario de la Asociación de Repórters ha tenido la atención de comunicarnos que la Empresa del Teatro «Encanto» extiende gentil invitación a todos los Asociados para poder asistir a la proyección de la cinta «Grato Suceso», los días 7 8 y 9 del actual, en cualquier tanda.

Los señores Repórters invitados solo han de presentar, para la entrada, su recibo social.

"En poesía no hay nada nuevo ni viejo", nos dice Berta Singerman, la dulce recitadora argentina

En lo nuevo de la poesía de vanguardia ha cristalizado una orientación estética a la cual se ha incorporado lo clásico, lo que nunca muere. Ofrecerá tres recitales

La foto presenta a Berta Singerman junto a los cofres que contienen los restos de Colón, en Santo Domingo.

Y cómo será Berta Singerman?, se pregunta el repórter, así que el tren entra en agujas?

¿Y cómo será...?

El tren llega. Es un rudo compás de hierro y aire. Berta Singerman—la descubrimos en el conjunto—baja rápidamente.

Fotógrafos y periodistas la asedian Ella sonríe, así que extiende a todos la mano. Es de una naturalidad espontánea. No es la artista en busca de la primera impresión, es la mujer sencilla, que regresa...

Un ramo de flores cae, mejor se vuelve primavera en sus manos. Mirian, su pequeña niña, sonríe...

Así que terminan los saludos, ella indica:

—A las cuatro, en el «Regina».

El repórter se aleja. La impresión primera no puede ser más inefable: Es la viajera convertida en mensaje. El conjunto de la mujer, de la artista que de nada presume ha impuesto su arte así, sin darse cuenta...

A la hora señalada llegamos junto a ella. Viste de verde. Un verde que parece envolver en gasa de esperanza su cuerpo cansado. ¡Tantas horas en tren! El viaje desde Santiago de Cuba, siempre en etapa, siempre ante el público, siempre en una tournee artística que nunca termina... Hubo frío en Cienfuegos y, como Garcilaso junto a las lindas, tuvo que levantarse.

Berta Singerman alza la cabeza, y sus trenzas de oro viejo están todavía prendidas en la nuca. Y nos habla. Su voz cobra todas las tonalidades de la música. Y su belleza fina, más que de porcelana y de cristal, de sueño vivo, parece que se deshace en cada palabra.

Su primera visión de la Habana cuando hace años pasó por ella, es la del Vedado, con su casita oculta en el follaje, modesto hotel perdido en el barrio; el malecón, con su mar encrespado y el muro como unos brazos que recogen las olas; los restaurants típicos, en el muelle —canciones marineras en el amanecer—el hotel «Cecil», en la calzada, y el café yanqui, pleno de turistas en el cual las pipas parecen imponer numerosos signos de interrogación.

Miramos a Berta Singerman, la contemplamos más bien.

—¿De qué color son sus ojos?—preguntamos.

Berta sonríe. En su rostro, de líneas griegas, la sonrisa hace abrir la boca, de dientes blancos.

—No sé—dice—. Unos aseguran que son verdes, otros que azules, que pardos, que claros.

Alguien apunta en la pequeña tertulia:

—Son color de agua.

—Berta Singerman rectifica. Un poeta cinceló en madrigal que eran color de oro...

El repórter ve en los ojos de Berta Singerman, cómo el sol dora un sueño con su último beso de luz...

Poesía nueva, poesía vieja, vanguardia.

—Ya la vanguardia hace algunos años que pasó. Y cuánto bien le hizo a la poesía—nos dice Berta Singerman—. Cuando he recitado un poeta nuevo, ha quedado. De los suramericanos, por ejemplo, se puede dar razón de Fernan Silva, para no citar más, de Pellicer... Antes de que a Lorca, que a Gerardo de Diego, que a todos los de mi país, ya yo recitaba a los poetas de vanguardia. La vanguardia es renovación, sed de mejoramiento, actitud frente al arte y frente a la vida. Pero no hay nada nuevo ni nada viejo. En lo nuevo de la poesía de vanguardia ha cristalizado una orientación estética a la cual se ha incorporado lo clásico, lo que nunca muere. Ambos factores se han confundido. Han llegado a un punto de transición, de acoplamiento. El arte nuevo es eso: sustancias de lo nuevo con raíz viva de lo clásico.

Hay un silencio. Berta—ojos que se le van de la cara, acaso sin saber por qué—permanece breves segundos meditando.

Luego... Berta Singerman habla, habla. ¿Qué más que oírla hablar? Su cultura, su análisis va desde los orígenes a nuestros días. No es el erudito que desdobla infolios; no es el bibliógrafo que sabe de corrido una época; su espíritu, diestro en el viaje por el pasado, regresa con las alforjas desbordantes, más bien de impresiones que de citas.

—Detesto las escuelas, las modas, la actualidad literaria—nos dice—Prefiero la poesía a mi manera, a mi antojo, cuando es verdaderamente poesía, alma del verso, suprema manifestación del alma. Recito versos bíblicos, inclusive los salmos de Salomón; recito los romances castellanos anteriores a los libros de preceptiva, recito la poesía popular. El folklore, me seduce. El poema del pueblo, la poesía anónima tiene todas mis simpatías ya sea en México, en el Brasil o la Argentina. Y recito prosa—cuando ella es toda poesía—de Tagore, de Kiplin, de Turgeneff.

Berta Singerman, argentina de padres rusos enraizados en Buenos Aires, marca el acento de la z y c con singular donaire El repórter lo advierte cuando repetidamente se refiere al «yo» en el cual tal parece arrastrar la ch.

—Por desventura, los argentinos no tenemos idioma todavía. Aun cuando le vamos prestando vocablos al castellano—apunta.

Uno de la tertulia señala que es el argentino el que va nutriéndose del castellano.

Berta Singerman se incorpora magníficamente elocuente, en actitud polémica:

—La **z** y la **c** no existían en el castellano antiguo. Revise usted el lenguaje, los manuscritos de los conquistadores, ni una z, ni una c encontrará. ¿A qué afanarnos en traer las cosas que no nos son propias? En el «yo»—con «tch» argentino, hay algo prepotente; la pampa, o el gaucho, el alma nacional, lo que quiera, pero fuerte, rotundo, indivisible. Nuestro Martín Fierro, vigilante.

Cuando oímos hablar a Berta Singerman, suave y extraña música que viene de lejos, quién sabe si del fondo de nuestra alma, parece arrullarnos. Nunca oímos tal clase de música. Gabriela Mistral dijo que era la carne que cantaba y Sanz Cano la llamó «prodigio oral»; pero el repórter, absorto en la tertulia, no ha sabido qué decir...

El té se sirve. La pequeña tertulia se deshace. Berta Singerman, envuelta por la luz de las cristaleras, se encuentra ahora frente a nosotros. Entre sorbo y sorbo de té, hablamos de la verdad. La verdad.

—¿Y cuál es la verdad?—preguntamos.

—La verdad es nuestra verdad de hoy. Ni la de **ayer, ni la de mañana**. Es más, debemos cambiar de verdad... Oh, una verdad de siempre, además, cada uno tiene su verdad, que es la verdad.

Silencio. Dice Berta que el silencio es una total entrega, acaso la mejor que expresa nuestro pensamiento íntimo, y agrega:

—No es la poesía mi lectura predilecta, prefiero la prosa. En Buenos Aires hice teatro de Cámara, teatro de innovación y de renovación. El proyecto me encantaba.

El repórter conmigo mismo se queda meditando. ¿Pero es posible? Mujer todo música, mujer todo verso, mujer todo onda todo luz?

Se hace tarde. La señora Singerman ha cruzado muchos kilómetros en un tren desesperante, desde el amanecer...

Saludos.

Su voz ha quedado resonando, resonando como un arpegio...

E. F. A.

Momentos de su llegada a la Estación Terminal de la eminente recitadora argentina Berta Singerman.

Un indigente se fingió inspector del Dto. Central

Con una chapa de bomberos de Camagüey, exigía dinero a los vendedores. Fué encarcelado

Los vigilantes 1171 y 1875, procedieron al arresto de José Rodríguez Leiva, tabaquero y sin domicilio, por que haciéndose pasar como Inspector del Distrito Central con una chapa que le fué ocupada del Cuerpo de Bomberos, de Camagüey, hizo objeto de exigencia de dinero a los vendedores ambulantes Juan Martínez García, vecino de Romay 30 y Julio Rodríguez Pérez domiciliado en Vigía y Castillo, con los cuales se transó para que no lo continuaran molestando, por un café con leche. Según investigaciones de la policía, el acusado que viste muy pobremente, es un indigente. En su desesperación determinó realizar tal estratagema, para ver si con ella lograba atender a su subsistencia. Fué presentado ante el Juez de Instrucción de la sección quinta. También se le ocupó al acusado un block de remisiones de la casa Rossie y Gómez, de Matadero 15, ignorándose como estuviera en su poder.

GOMAS OCUPADAS

La policía se personó en el Callejón de la Ermita de los Catalanes domicilio de Angel Borges González (a) «Cuco», donde lograron ocuparle cuatro de las gomas que en días pasados le fueron robadas a Julián Díaz, del garage que éste posee en México número 10.

UN DETENIDO

El agente Dirube, de la Policía Judicial, procedió al arresto de Julio Cruz Quesada, vecino de Juan Abreu número 18, con motivo de encontrarse reclamado en causa por hurto, por el Juez de Instrucción de la Sección Quinta. Ingresó en el Vivas.

EL CHOFER RESPONSABLE DE LA COLISION QUEDO DETENIDO EN EL VIVAC

Los heridos fueron asistidos en varios centros de socorro y en el Hospital Militar. El choque ocurrió precisamente al fondo del Colegio de Belén. Pertenece el ómnibus a la Empresa «Cuba»

A las cinco y media de la tarde de ayer se estrelló espectacularmente contra un poste del alumbrado eléctrico la guagua número 141 de la compañía «Cuba», que ostenta la chapa 44671 y que rinde servicios en la línea Marianao-Parque Central. El hecho ocurrió en la Calzada Real entre las calles Tres Rosas y Barreto, precisamente al fondo del Colegio de Belén, en los momentos en que venía guiada por el chófer José Ramón Martínez con dirección a la Habana y a gran velocidad.

A causa de la terrible colisión resultaron multitud de pasajeros lesionados, algunos de ellos de bastante gravedad.

En el Hospital Militar de Columbia fueron asistidos por el capitán Sansores, Francisco Dolz Gavilán, de 39 años y con domicilio en el campamento de desocupados «La Purísima», de diversas escoriaciones y contusiones diseminadas por el cuerpo y una herida contusa en la región fronto-parietal izquierda, de carácter menos grave; Manuel Acebal Pérez de 52 años, y vecino de la calle 15 entre 6 y 8 en Almendares, de numerosas heridas contusas en el rostro; arco superciliar izquierdo, región malar, pómulo nariz y mentón, la fractura con minuta de los huesos de la pierna izquierda en su tercio inferior y diversas contusiones y escoriaciones diseminadas por el cuerpo Su estado fué calificado de gravedad, siendo trasladado al Hospital Calixto García.

En el centro de socorro de esta localidad, el doctor Celestino López Sánchez asistió a María Rodríguez Miró, de 53 años y vecina de Zaragoza y Atocha de la fractura de ambos huesos de la pierna izquierda a nivel de su tercio medio, contusiones en la nariz con probable fractura de los huesos cuadrados de la misma y contusiones y hematoma en la región frontal, de carácter grave; a Teresa Dasca, de 72 años y con domicilio en General Lee número 6, de la fractura de ambos huesos de la pierna derecha por su tercio medio, varias heridas en la región femoral y otra en la frontal, de carácter grave; y al chófer José Ramón Martínez, número 1034, de 27 años y con residencia en Recreo 2, en Jesús del Monte, de dos heridas incisas en la región dorsal de la mano derecha y varias contusiones diseminadas por el cuerpo, de carácter leve.

En el centro de socorro del Tercer Distrito, el doctor Santiago Segura asistió a Alfredo Hernández Macías de 17 años y domiciliado en Ulloa 9 en Aldecoa, de una herida en la región ciliar izquierda, de carácter leve; a Eusebio Acosta Gasquero, de 32 años y vecino de Infanta 129, de una contusión y hematoma en la región frontal también leve y a Antonio Elejalde Acevedo, de 16 años y avecindado en Compostela 98, de una contusión en la región escapular izquierda, de carácter leve.

El doctor Vianello Juez de Instrucción, se constituyó acompañado del secretario doctor León y del oficial Santos en los citados centros benéficos, tomándole declaración a todos los lesionados, quienes estuvieron contestes en afirmar que el accidente se había promovido debido a la imprudencia temeraria del chófer que le imprimió una velocidad fantástica al vehículo, sin importarle un bledo la vida de los ocupantes del mismo.

El vigilante Hilario Valdés, que presenció la colisión, también ha acusado directamente al driver.

El chófer ingresó en el vivac por todo el tiempo que señala la ley.

UN CHOFER FUE ARROLLADO POR UN AUTO QUE SE FUGO

El chofer Roberto Coutilier, de años de edad y vecino de 35 entre 2 y 4, en el Reparto San Antonio, sufrió anoche lesiones de carácter grave, al arrollarlo un automóvil cuyo chofer se dió a la fuga.

Hizo constar el anciano, que el accidente tuvo lugar en Campanario y Lagunas, donde se bajó de su máquina que tiene el número 32947 para cambiar un dinero que le había dado una pasajera, cuando fué arrollado por el auto cuyo número desconocía.

La policía ha comenzado a practicar investigaciones para localizar al chofer imprudente.

INAUGURADO EL GABINETE DE IDENTIFICACION, CON MODERNOS INSTRUMENTOS

El Dr. Israel Castellanos hizo demostraciones de la aplicación y utilidad de cada nuevo aparato. Representaciones del Poder Judicial, la policía, forenses y altas autoridades concurrieron

Quedó inaugurado ayer tarde, oficialmente, el Gabinete Nacional de Identificación, que está establecido en el edificio que ocupa la Secretaría de Gobernación y que dirige el doctor Israel Castellanos.

Como estaba anunciado, el doctor Castellanos hizo varias demostraciones en todos y cada uno de los nuevos aparatos adquiridos por el Departamento recientemente, explicando el funcionamiento y origen de los mismos, mostrando a los concurrentes el Laboratorio, la Cámara para micrografía, el fotómetro, el departamento de epidactiloscopía, el microscopio comparador para examinar raspados y alteraciones en documentos, el microscopio para examinar balas y cartuchos, etc.

Consta el Gabinete de dos amplias habitaciones: en una, los aparatos y laboratorio referidos y en la segunda las oficinas y archivos.

El doctor Castellanos hizo experimentos y demostraciones sobre balística forense, clases de pólvora, pruebas en el aparato Zeiss, de la sangre animal y humana, reconocimiento del cabello, análisis e interpretación de las manchas, revelación de las huellas digitales, fotografía judicial. Hay también en el Gabinete un maletín de urgencia con todo lo necesario para las investigaciones.

Terminado el acto se sirvió a los concurrentes un lunch.

Anotamos, entre los concurrentes al Secretario y Sub-Secretario de Gobernación, doctores Zubizarreta y Hernández Dou; al Presidente del Tribunal Supremo Dr. José Clemente Vivanco, al de la Audiencia doctor Balbino González Pasarón, al Fiscal del Tribunal Supremo doctor Ricardo Lancís y a los de la Audiencia doctores Hilario González, Fernández de Velasco y Chacón Carbonell; a los Jefes de las Policías Nacional, Secreta y Judicial, señores Ainciart, Saul Herrera y Fors; al Jefe en Comisión de la Secreta Comandante Trujillo; Capitán Corona, Jefe del Campamento de Indigentes General Machado; al Mayor de la ciudad señor Tirso Mesa; a los Secretarios de Justicia y Agricultura, señores Ruiz Mesa y Molinet; al Sub de dicho primer Departamento doctor Capestany; al Gobernador Provincial en funciones señor Ernesto López; Dr. Viriato Gutiérrez, doctor Carlos R. Menció, a los médicos forenses, Directores del Necrocomio doctores Barrera y Barroso; a los Peritos de los Tribunales señores Pablo Saro, Ramón L. Cortés, al Segundo Jefe de la Policía Nacional Comandante Pedro de Cárdenas; a los Jefes de Departamentos de Gobernación señores Rosette y Córdoba Rubio; a los jueces doctores R. Pichardo, A. Saladrigas y Antonio M. Lazcano; a los Representantes villareños doctores Pastor del Río y Juan Fermín Espinosa; al Dr. José Eugenio Zubizarreta Bernal; al Magistrado de la Audiencia Dr. Luis León Merconchini; a las señoritas Cuca Fernández y Cuca de la Torre, Secretarias de los doctores Zubizarreta y Hernández Dou, respectivamente; a los señores Juan B. Cintas y Julio Menció, Secretarios particulares de dichos funcionarios; a la señorita Rosita Molino, Oficial de Gobernación y Amelia Herrera, Oficial del Gabinete de Identificación; al Teniente Miguel A. Avalos, Ayudante del Secretario de Gobernación; al Dr. Romaguera y otros.

UN PARROQUIANO HERIDO CON UN PUNZON POR UN VENDEDOR DE OSTIONES

El herido se halla muy grave. El agresor fué detenido. Otro compañero se dió a la fuga

El café «Isla de Cuba», sito en Monte y Someruelos, por un asunto baladí, fué escenario anoche de una tragedia en la que figuran como protagonistas Gervasio Huergo Nuño, de España, de 39 años, residente en Muralla 49, y Jesús Deán Bermúdez, de igual nacionalidad, de 24 años, vendedor de ostiones y con domicilio en Someruelos 17. El primero resultó herido de gravedad en la región dorsal y el segundo de escoriaciones de la piel en el rostro, leve, siendo ambos asistidos en el primer centro de socorro.

Ambos individuos, según consta de las declaraciones que prestaron ante la Policía, se encontraban en el café de referencia jugando a los dados para ver cuál de ellos pagaba una docena de ostiones, con otro sujeto llamado Enrique, que ha desaparecido.

Según agrega Huergo, él ganó y al tratar de que Deán le pagara se negó a ello, por lo que sostuvieron una discusión y tras ella una reyerta en la que Deán, armándose de un punzón, lo agredió.

Por otra parte Deán afirmó que él había ganado, por lo que se cobró la docena de ostiones, cosa que disgustó a Huergo, quien sostuvo que Deán debía darle los ostiones y cobrárselos como había hecho ahí que surgió la riña.

Deán fué remitido al vivac por disposición del juez de guardia ante el que fué presentado por la Policía de la cuarta Estación que inició las actuaciones.

Hasta ahora no se ha podido saber el paradero del otro que jugaba los ostiones, el llamado Enrique, el que al ver que su amigo estaba herido se dió a la fuga para no verse envuelto en el suceso.

Almanaque americano

MARZO 5 1770

Matanza de Boston.

JOHN Adams se destacó con motivo de la **Matanza de Boston**, demostrando no sólo su patriotismo sino también sus buenos sentimientos y amor a la justicia.

Lo que se conoce en la historia americana con el horripilante nombre da matanza o carnicería de Boston (**Boston Massacre**) fué un gran motín popular que se redujo a tres muertos y cinco heridos. Pero la magnitud del hecho se mide por su significación: ¡era la primera sangre que se vertía por la libertad de los Estados Unidos!

Inglaterra, que no se había preocupado mucho de sus colonias al principio y dejó que se las arreglasen como pudieran, cuando las vió en camino de la prosperidad decretó que debían pagar onerosos tributos por la importación del té y otros artículos y que todo documento público debía llevar un sello; hasta los avisos o anuncios en los periódicos tenían que pagar contribución a la corona.

Los colonos americanos sostuvieron sus derechos a discutir los impuestos alegando que **impuestos sin representación equivalía a tiranía.** Se agriaron los ánimos y la excitación era enorme.

Entoces fueron destinados a Boston dos regimientos ingleses. La llegada de las tropas ocasionó frecuentes choques con el vecindario. Hasta los chiquillos de Boston se las tuvieron tiesas con los soldados, que querían prohibirlos sus juegos callejeros.

El 5 de marzo de 1770 un grupo numeroso del pueblo, armado con palos, azadas y piedras, rodeó a un piquete que mandaba el capitán Preston y lo insultó de palabra y obra. La tropa cargó sus mosquetes para intimidar a los revoltosos. Uno de estos gritó a la turba:

—No temáis nada, porque no se atreverán a hacer fuego; ¡vamos matarlos de una vez!

El individuo se abalanzó a un soldado y luchó por quitarle la bayoneta, los demás soldados le gritaban al compañero que disparase, lo que al fin hizo, matando al hombre. Se formó un tumulto espantoso y los demás dispararon también. Al huir los paisanos, quedaron sobre el piso de King Street (hoy State Street) tres personas muertas y otras cinco con heridas graves.

John Adams

La alarma cundió por toda la ciudad, las campanas tocaron a rebato, los tambores redoblaron llamando a pelea y miles de ciudadanos corrían a armarse, gritando:

—¡Los soldados atacan al pueblo!

Una comisión presidida por Adams visitó al gobernador inglés Hutchinson y logró convencerlo de que los soldados debían ser retirados de Boston para poder recuperar la normalidad. Y así se hizo.

El entierro de las tres víctimas se celebró con gran pompa. Y el aniversario del suceso, jamás ha quedado olvidado.

El capitán Preston y subalternos fueron acusados de asesinato y sometidos a juicio, que duró seis días. Adams y Quincy, abogados, formaron parte del tribunal y, ya serenos, estos dignos patriotas velaron por la justicia y defendieron a los militares. El mismo juez declaró que «le afectaba profundamente tener que reconocer que la mayor parte de la culpa recaía sobre los habitantes de la ciudad en general.» Todos fueron absueltos, excepto dos soldados sobre los que se dictó leve condena.

Juan Adams siguió figurando en primera línea en todo el período revolucionario. Fué vicepresidente con Washington y después elegido presidente: el segundo que ocupó el elevado cargo en los Estados Unidos.

M. R. Maribona Vina.

NOTICIAS DE HACIENDA

DATOS DEL FONDO ESPECIAL

El señor Eduardo Montoulieu, director del Fondo Especial de Obras Públicas, con quien tuvimos ocasión de hablar ayer brevemente, nos informó que había enviado a la consideración del secretario de Hacienda todos los datos de su departamento con el objeto de que figure en el mensaje presidencial que todos los años se confecciona con los otros datos de todos los departamentos de la administración pública.

MODIFICACIONES EN EL FONDO ESPECIAL

También el director del Fondo Especial envió al secretario del ramo, conjuntamente con los datos a que hacemos mención más arriba, de varios proyectos de decretos y algunos de leyes los que modifican varios de los artículos de la vigente Ley de Obras Públicas.

Cree el señor Montoulieu que al modificarse dicha ley se beneficiaría el Fondo Especial y por consiguiente su recaudación, beneficiándose, por tanto, los intereses generales del Estado.

CABLE A MR. ROOSEVELT

También nos informó el señor Montoulieu que había enviado en su nombre y en el de su hermano, el ingeniero Enrique Montoulieu un cable de felicitación a mister Franklin D. Roosevelt con motivo de la toma de posesión de este estadista americano de la primera magistratura de los Estados Unidos.

Los hermanos Montoulieu, ingenieros cubanos, se graduaron en la misma Universidad—la de Harvard—durante el mismo año que el presidente de los Estados Unidos.

NOTA OFICIAL DE HACIENDA

Fué entregada a la prensa por la secretaría de Hacienda la siguiente nota oficial, que dice así:

«La Comisión de estudio de ingresos y egresos del Estado celebró sesión con el fin de tratar sobre varias consultas efectuadas por los secretarios del Despacho en relación con determinados extremos que deben servirle de base para preparar el proyecto de presupuesto para el año fiscal venidero de 1933 a 1934 que de los mismos se ha solicitado por la citada Comisión, así como de otras particulares de carácter general.

La base del presupuesto, como se sabe, es de sólo 37 millones, por lo que se estima que las rebajas serán de consideración.

REGULACION DE TRANSPORTE DE AZUCARES

Se ha firmado un decreto regulando los transportes de los azúcares desde los centrales a los almacenes de depósito de los mismos, cuando sus almacenes se encuentren fuera del batey.

El decreto manifiesta que los administradores fiscales no expedirán ningún conduce de los dispuestos por el transporte sin antes cerciorarse de que el impuesto de diez y once centavos por saco de producción ha sido ingresado así como el de consumo en los casos que corresponda.

También los azúcares que sean transportados por camiones o ferrocarril sin el conduce correspondiente, serán considerados como de procedencia clandestina y sujetos a las penalidades establecidas por el reglamento que conoce de estos asuntos fiscales.

Con este decreto se evitarán no pocos fraudes que se venían realizando por medio de los transportes de azúcares, evitando el pago del impuesto de diez y once centavos y el de consumo.

EL APREMIO FISCAL

Para el mejor desarrollo de la vía del apremio fiscal y con el objeto de que ésta marche de acuerdo con y de manera uniforme en las administraciones fiscales, ha dispuesto la Hacienda que en los casos en que se proceda contra bienes de deudores del Estado «por todos conceptos» y resulten que esos bienes estén embargados por mandamiento judicial o de cualquier otra autoridad administrativa se reembargaran, dando conocimiento de haberlo efectuado a la que hubiere trabado el primer embargo.

CESANTIAS Y NOMBRAMIENTOS

Fué dejado cesante por decreto de la Hacienda el señor Humberto Garrido, jefe del negociado de revisión de la Sección del Uno y Medio por ciento y en su lugar fué nombrado el señor Juan Fernández Oller, quien ha recibido un ascenso con este nombramiento.

También fué dejado cesante el jefe del despacho de esta misma sección, señor Ramón Viamonte y en su lugar nombrado el señor Oscar Ugarte.

CHOFER DESAPARECIDO

Participó a la policía Juan Manuel Gagigal y Gómez, vecino de Bernaza 55, que le dió a trabajar el auto de su propiedad 34913 a José Márquez Rodríguez, vecino de Lealtad número 224, altos, cuyo individuo ha desaparecido con el mismo, logrando ocupar el vehículo en los Fosos, donde se encontraba, sin que halla logrado dar con el paradero de dicho chófer, para que le devuelva la circulación y recibo de la máquina, documentos que estima en la suma de 10 pesos.

CUADROS EN DEPOSITO A VARIOS MUSEOS

MADRID, marzo 3. (ST).—El Patronato del Museo Nacional de Arte Moderno, siguiendo la política descentralizadora iniciada respecto a Bellas Artes, contnúa enviando a los Museos provinciales obras de importancia en calidad de depósito por tempo indefindo.

Ultmamente envió al Museo de Málaga las obras siguientes: «Destrucción de la Armada Invencible» por J. Gatner, y «Arietta», por Bujados. Al Museo de Córdoba envió las esculturas de José Capuz «Madre» (mármol) y «Juventud» (bronce).

Mr. Cermak tiene gangrena en el pulmón derecho

El médico declaró que no podía asegurar si moriría anoche o hoy, ni afirmar si se salvaría

MIAMI, marzo 4. (AP).—El alcalde de Chicago, Anton J. Cermak, mejoró notablemente durante el día de hoy, y estaba descansando apacablemente mientras que su amigo Franklin D. Roosevelt tomaba posesión de la presidencia de los Estados Unidos.

Durante la tarde de hoy los médicos consultaron para determinar si será necesario insertar una agujas en el pulmón de Mr. Cermak, con el fin de probar si existe todavía congestión de pus, pero se decidió posponer la operación hasta que se conozca el resultado del conteo de sangre mandada al laboratorio hoy.

El "National City Bank" hizo frente, ayer, a los efectos causados por la festividad especial del día

CON MOTIVO DEL INCENDIO DE AYER, SON SUSPENDIDOS 3 EMPLEADOS DE SANIDAD

El siniestro ocurrió en la Jefatura Local de Marianao y el doctor Calonge, de acuerdo con una circular vigente, los separó de sus cargos. Un corto circuito. Documentos sin importancia. Detalles

Con vista del incendio ocurrido en horas de la madrugada anterior en las oficinas de la Jefatura local de Sanidad de Marianao, el doctor Carlos Calonge, Jefe interino, de acuerdo con el artículo 9 de la Circular del doctor Céspedes, de fecha 6 de febrero último, procedió a suspender de empleo y sueldo a los empleados señores José Díaz, Jefe del Negociado de Ordenes y Domingo Cárdenas, sereno, así como a la señorita Margot González, mecanógrafa de aquella dependencia.

A raíz del incendio registrado en el Negociado de Archivo y Correspondencia de la Dirección de Beneficencia durante la madrugada del 6 de febrero último, el Secretario del ramo, a propuesta de uno de los Supervisores Militares, puso en vigor una rigurosa Circular, cuyo artículo 9 dice así:

«Se hace saber que de ocurrir otro suceso similar al que tuvo lugar en la noche del 5 al 6 del actual (incendió intercional) y a reserva de la responsabilidad que en definitiva pudiese comprobarse, quedará inmediatamente cesante todo el personal que preste servicio de guardia en este edificio en los momentos de la ocurrencia; suspenso de empleo y sueldo el Jefe del local donde la misma hubiese tenido efecto; y cesantes también los empleados que presen sus servicios en el local del caso, con las excepciones que tuviese a bien estimar esta Secretaría».

El anterior artículo se hacía extensivo a los Directores de Hospitales, Jefes Locales de Sanidad y cualquier otro Jefe de Organización existente fuera del edificio central de la Secretaría. De ahí que el doctor Calonge haya suspendido a dichos empleados, a reserva de lo que resuelva el Secretario, doctor Céspedes, cuando regrese de su excursión por las provincias orientales.

El doctor Calonge, luego que el material de incendios de Marianao terminó sus trabajos de extinción de las llamas, es de opinión que el siniestro fué obra de un corto circuito en el tendido eléctrico. Los documentos destruídos carecen de importancia, pues, según expresión del propio Jefe Local, pertenecían a ordenes de obras ya ejecutadas, no así los expedientes que están en tramitación que se encontraban en un escaparate y un escritorio que no sufrieron desperfecto alguno.

Nos agregó el doctor Calonge que sí pudieron haber sido destruídos por las llamas los checks de los haberes del mes de octubre de los empleados que el día anterior remitiera el Pagador de la Dirección de Sanidad; pero debido a lo tarde que llegaron a su poder; decidió guardarlos en su domicilio hasta ayer que los distribuyó entre aquéllos.

La policía de Marianao y el Juez de Instrucción, doctor Vianello, se constituyeron en el lugar del fuego, levantando las primeras diligencias tomándole declaración a los empleados, los cuales consignaron su inocencia en el caso. Todos quedaron en libertad.

El Director de Sanidad, interino, doctor Francisco Pérez López Silvero, fué informado de lo que ocurrió, esperando el regreso de los altos jefes que viajan por el interior de la República, para darles cuenta.

La situación bancaria

(Por Claude A. JAGGER)

NUEVA YORK, Marzo 4. (AP)—La gran maquinaria financiera de los Estados Unidos se detuvo hoy.

El receso bancario que comenzó en el estado de Michigan el 14 de febrero último, se extendió por a las grandes instituciones de Street y La Calle Street hoy, rápido movimiento para cubrir los créditos bancarios con efectivo fué terminado rápidamente en la mayoría del país.

Según los planes actuales el receso terminará el martes en Nueva York, el miércoles en Chicago, y en uno de los dos días en la mayoría de los grandes estados.

El efecto de esta suspensión de pagos en los Estados Unidos —la nación más rica del orbe, que tiene más de la tercera parte del oro existente— suspendió la mayoría de las operaciones financieras del mundo.

En Londres, por largos años el centro de las finanzas mundiales, se suspendieron las cotizaciones de moneda extranjera, así como también las operaciones en oro. Es la primera vez que el dólar no se cotiza en Europa desde la Guerra Civil americana.

Los principales banqueros neoyorquinos se reunieron hoy en el Clearing House y en otros lugares, después de la reunión de anoche, que trajo como consecuencia el decreto del gobernador Lehman, declarando un receso de dos días. Lehman firmó el decreto a las cuatro de la madrugada.

Los banqueros declararon que el afán del público en convertir sus depósitos en efectivo, había provocado la orden, aunque los recursos de todos los bancos principales continúan siendo enormes.

Las declaraciones oficiales dadas hoy en el Clearing House aseguran que los bancos neoyorquinos «pueden, en cualquier momento, con la ayuda del Banco de la Reserva Federal, pagar hasta el último centavo de sus depósitos», pero que se había «decidido suspender el pago, en beneficio, no solamente de Nueva York, sino de la nación entera.»

El cierre de la Bolsa hoy, marcó la primera vez esto ocurre desde 1914, cuando el pánico causado por la guerra, obligó al gobierno a ordenar la suspensión de las operaciones.

Sin embargo, no existe parelelo alguno entre la situación en aquella época y la actual, pues en 1914, cerraron también todos los centros bursátiles de Europa, y la mayoría de las naciones del mundo trataron de liquidar sus valores en Nueva York. El cierre se ordenó entonces para impedir la baja en los precios. Sin embargo, las cotizaciones no han sufrido últimamente, y en las tres últimas sesiones de la Bolsa, los valores han tenido una marcada tendencia de alza.

La Bolsa reanudará sus operaciones el martes, tan pronto como se ordene levantar el receso.

POR ESPANTAR A UN GATO, UN HOMBRE CAYO DESDE UN SEGUNDO PISO AL PATIO

En el Hospital Municipal fué asistido anoche, de graves contusiones diseminadas por todo el cuerpo, José Peña, natural de la Habana, de treinta y dos años de edad, vecino de la habitación 9 de la casa Príncipe, 11. Según declaró a la policía, él se encontraba durmiendo, pero como un gato negro lo molestaba con sus maullidos, trató de espantarlo y al correrle detrás, se cayó del segundo piso de la casa para el patio.

Felicitaciones por la cancelación de nuestra hipoteca

De todos los sectores de la sociedad nos llegan mensajes de congratulación

La cancelación de la hipoteca que pesaba sobre el DIARIO ha sido, —podemos significarlo así, con la natural complacencia—, motivo para que este periódico haya visto renovados los votos de consideración y afecto de que disfruta en la opinión.

Por distintos medios hemos recibido mensajes congratulatorios, que estimamos sinceramente. Al patentizar públicamente nuestro agradecimiento por las muestras recibidas, nos permitimos recoger algunos de los mensajes de referencia, que son elocuentes demostraciones del arraigo que, en el seno de entidades y particulares, disfruta este centenario DIARIO DE LA MARINA.

«Sr. Dr. José I. Rivero,
Director de DIARIO DE LA MARINA.
Distinguido amigo:

Con verdadera complacencia felicitamos a Ud. y a la Empresa DIARIO DE LA MARINA, por todo lo que significa en el presente momento histórico, pagar de una sola vez la hipoteca de ciento cuarenta mil pesos que grava el edificio de su propiedad, como lo acaban de hacer Uds., según hemos leído con verdadero interés, en la edición del DIARIO de hoy.

Esa gran Empresa Editora ha demostrado una vez más, la pujanza y arraigo que disfruta en nuestra sociedad y ello nos produce honda satisfacción dado los vínculos de afecto que nos unen a la misma, como así también a Ud. y demás miembros de ella.

De Ud. afmos. ss. amigos.
Asociación de Detallistas de Víveres Unidos de la Habana:
(f.) Francisco Moscoso,
Presidente.

«Habana, 4 de marzo de 1933
Círculo Avilesino.
Presidencia.
Dr. José Ignacio Rivero,
Director de DIARIO DE LA MARINA.
Presente.

Muy Sr. nuestro:

Sirvan estas líneas, para demostración, de la más sincera felicitación hacia Ud. y Empresa, por la noticia de hoy, publicada en el DIARIO, de la cancelación de hipoteca que pesaba sobre esa Empresa.

Como en todos momentos, malos o buenos, esta humilde sociedad está con Vd. en todo y sobre todo, queda de Vd. S. S.,
Rafael Fernández,
Presidente».

«Metro, Habana, 4 de marzo.—DIARIO DE LA MARINA. Habana.

Nuestra efusiva felicitación por la cancelación de la hipoteca del «benefactor de la humanidad».— Sánchez, Iglesias, Herrera, Pino, Muñiz, Gutiérrez, Miguel, Ausucua y Porto».

MARIEL, marzo 4.— Dr. Rivero, DIARIO DE LA MARINA, Habana.

Te mando un fuerte abrazo.
«Casanova».

CABAIGUAN, marzo 4.— DIARIO, Habana.

Felicito a ese gran DIARIO por la devolución del dinero a Sarrá.
Agente.

«PLACETAS, marzo 4.— DIARIO Habana.

Regocijado por la devolución del préstamo a Sarrá, felicítolos sinceramente.—Agente».

«ESTACION DEL CAPITOLIO, Habana, 4 de marzo.—Dr. José I. Rivero.— Director de DIARIO DE LA MARINA. edificio DIARIO DE LA MARINA, Habana.— Sincera y efusivamente le felicitamos por la escritura de cancelación que ha firmado.—Unión de Representantes de Productos Farmacéuticos Extranjeros: Ricardo G. Mariño, presidente».

EL ROSARIO — Por ABELA

—¿Le falta mucho, hermano, para terminar el rosario?
—No, ya estoy llegando al ¡Ave María!

SE INAUGURO LA EXPOSICION DE LAS ULTIMAS OBRAS DE MARIANO MIGUEL

Toda la sociedad habanera se dió cita en los salones del Lyceum para admirar los óleos, y dibujos del notable artista, quien pronunció breves palabras sobre su labor pictórica

El grabado presenta un aspecto de la concurrencia a la inauguración de la exposición que de un grupo de sus obras más selectas ofreció ayer, en los salones del Lyceum, el gran pintor Mariano Miguel.

Ayer. 6 de la tarde. En el Lyceum. Acto inaugural de la exposición de una selección de sus obras. Mariano Miguel, pintor. Gran pintor.

En la sala, concurrencia numerosa y selecta. Pocas veces se han visto los acogedores salones de la femenina institución del Lyceum, tan desbordante de público responsable. Pintores, escultores, diplomáticos, periodistas, todos con ávida curiosidad de rendir al artista insigne, su homenaje.

A la hora señalada, la presidenta del Lyceum concedió la palabra al señor Mariano Miguel.

Breves, cálidas cuartillas, leyó el artista.

Entre otras cosas, muy atinadas por cierto, recordamos:

«Yo me presento a ustedes, no para decirles autocriticándome que soy o dejo de ser mejor o peor pintor, o si llegué a mis años mozos a Cuba, o si antes o después en viajes más o menos azarosos pisé las gradas del Partenon, o si me escondí en las tranquilas riberas del Adriático para gozar de las cromáticas tonalidades de sus crepúsculos o extasiarme con las alboradas que doraron la paleta de los más grandes coloristas. No me presento tampoco para decir si del luminoso Nueva York pasé al luminoso París. No; yo quise presentarme a ustedes primero para darles las más sentidas gracias a las damas que con tanta bondad y entusiasmo han acogido mis obras en las ya famosas salas de esta casa y después, para daros personalmente las gracias por cuantas personas han estado aquí honrándome con su presencia».

Citó el señor Mariano Miguel las palabras de Jorge Mañach—en la presentación del pintor Caravia—a la inquietud, al desasosiego que produce enfrentarse al artista con la tela, faena que casi es un sufrimiento en el artista ya que es su primer paso; sufrimiento que padecerá siempre en el transcurso de su vida, frente al lienzo virgen; tormento que con ser mucho no es nada comparable con los otros aspectos, verdaderamente dolorosos, de la vida del pintor en Cuba.

Se refiere Mariano Miguel a la «tragedia del artista cubano», con su ambiente refractario, con su desconocimiento, anulados por el mecanismo y denigrados por el mercantilismo; la indiferencia general del pueblo; la carencia absoluta de orientaciones técnicas, en una palabra todo lo que puede conspirar y ahogar la auténtica voz del arte.

Al terminar sus palabras el señor Mariano Miguel recibió estruendosa ovación. Seguidamente, la señora presidenta declaró abierta la exposición.

Y en sus salones, como antes decimos, encontramos a lo más destacado de la sociedad habanera en arte y en cultura.

Un gran triunfo de Mariano Miguel.

El dueño de una herrería, herido a puñaladas por un ex empleado que reclamaba sus haberes devengados

El agresor se dió a la fuga sin que fuera detenido. El estado del herido es muy grave, pues el arma le penetró en el tórax, lesionándole órganos importantes. Será sometido a una operación

El doctor Muxó, de guardia anoche en el segundo centro de socorro, le prestó los primeros auxilios a Narciso Quintana Nicolau, natural de España, de 48 años de edad, vecino y propietario de la herrería que está situada en Infanta 61, apreciándole una herida de carácter grave en la región clavicular izquierda, penetrante en la cavidad toráxica.

Declaró el paciente a la policía, que en ocasión de encontrarse trabajando en su establecimiento, se le presentó un individuo nombrado Angel Miranda, más conocido por «El Chino», quien le exigió le abonara cierta cantidad de dinero que le adeudaba, de cuando éste estuvo trabajando en la herrería y como no pudiera abonársela por el momento, lo atacó con un cuchillo y después de ocasionarle la herida que presentaba, se dió a la fuga.

El estado de Quintana, por momentos, se agrava, con motivo de que el arma al penetrarle en la región mencionada le ocasionó heridas en órganos de gran importancia. Posiblemente los médicos hecho cargo de su asistencia determinen someterlo a una operación quirúrgica, caso de que pueda resistirla, o combatir de cualquier manera los efectos ocasionados por la herida.

Se trata por la policía de localizar el paradero del agresor para detenerlo.

LA SITUACION BANCARIA EN RESUMEN

(Por la Prensa Asociada)

Estados en que se han limitado los pagos: (8) Mississippi, Wyoming, Kentucky, Indiana, Ohio, West Virginia, Kansas y Florida. También el Distrito de Columbia.

Estados en que sólo han cerrado pocos bancos: (3) Virginia, South Carolina y North Carolina.

Estados en que han cerrado todos los bancos: (37) Wáshington, Montana, Oregon, California, Idaho, Nevada, Utah, Arizona, New México, Nebraska, Oklahoma, Michigan, Tejas, Minnesota, Iowa, Missouri, Louisiana, Wisconsin, Illinois, Tennessee, Alabama, Georgia, Nueva York, Pennsylvania, Maryland, New Jersey, Connecticut, Massachusetts, Rhode Island, Vermont, New Hampshire, Maine, Sout Dakota, North Dakota, Colorado, Arkansas, Delaware y Michigan.

LOS AMERICANOS EN PARIS PUEDEN CAMBIAR SUS CHEQUES

PARIS, marzo 4 (AP.)—Muchos turistas americanos, al no poder leer francés, no se enteraron hoy del cierre de los bancos en los Estados Unidos. Sin embargo, pudieron cambiar sus cheques de viajeros en los bancos y hoteles.

La principal agencia de viajeros americana estaba cambiando sus propios cheques hoy al tipo de 25.12 francos por dólar, casi igual a la cotización de ayer.

Se estima que cuando llegue el momento de que los turistas necesiten más dinero, la situación se habrá normalizado, o se habrán hecho arreglos especiales.

A PARTIR DE MAÑANA LOS OTROS BANCOS DE LA HABANA HARAN EFECTIVOS LOS CHEQUES DEL "NATIONAL CITY BANK"

La Agencia de la Reserva Federal de Atlanta en la Habana, espera recibir mañana y pasado, fuertes cantidades de fondos, para hacer frente a cualquier eventualidad que se presente

Ayer fué un día excepcional en los Estados Unidos por las numerosas, importantes y radicales medidas adoptadas por los distintos Estados de la Unión en relación con la situación bancaria del momento y para impedir las graves consecuencias del pánico imperante.

Como es natural, dichas medidas surtieron efectos desfavorables en todas partes del mundo, y se extendieron a las Bolsas de valores y de productos.

Los siguientes cables recibidos en la mañana de ayer por la casa Luis Mendoza y Cía., lo demuestran:

Boston, marzo 4.—El comisario Bancario Guys está notificando a todos los bancos de Massachussetts que hoy y el lunes son festividades bancarias, debiendo suspenderse todas las transacciones de esa índole, incluso en las cajas de seguridad.

New York, marzo 4.—El gobernador Lehman ha declarado festividades bancarias los días de hoy y el lunes para los bancos de New York.

—El Estado de Illinois ha proclamado festividades públicas el día 4 de marzo y los 10 días siguientes. Después del 7 de marzo los bancos podrán volver a abrir sujetos a restricciones.

Filadelfia, marzo 4.—El gobernador Pinchot declaró una festividad bancaria de dos días en Pennsylvania.

Londres, marzo 4.—La Bolsa abrió hoy, pero las transacciones estuvieron paralizadas en las primeras horas, en tanto que los operadores observaban los acontecimientos internacionales.

—La Clearing House ha suspendido todas las transacciones en cambios extranjeros.

—No se efectuó hoy cotización oro. Las noticias recibidas a la apertura acerca del mercado de cambios hicieron que los operadores vacilaran en cotizar el tipo de la libra al dólar.

Copenhague, Dinamarca, marzo 4.—Todas las operaciones en cambios extranjeros salvo la libra esterlina, han sido suspendidas a causa de la situación bancaria americana.

París, marzo 4.—Las sucursales de los bancos de New York en París se negaron hoy a cambiar cheques en dólares, pero permanecen abiertos hasta el mediodía para efectuar las transacciones usuales y anuncian que esperan abrir el lunes.

Londres, marzo 4.—Las transacciones en cambios se desarrollaron hoy con cautela en Londres, operándose muy poco en todas las divisas. En la Bolsa, las emisiones internacionales estuvieron débiles.

New York, marzo 4.—Las Bolsas de Granos de Minneapolis y Kansas City permanecerán cerradas hasta nuevo aviso.

—El vicepresidente Boylan de la Bolsa de Granos de Chicago dice que ese centro de contratación volverá a abrir lo antes posible. Las autoridades de la Bolsa de Granos tienen ahora en estudio lo que ha de decidirse acerca de las «indemnities».

En la Habana se reflejaron también la situación bancaria de los Estados Unidos y la suspensión de las actividades en los distintos centros de contrataciones norteamericanos.

La Bolsa local actuó muy floja, con baja general, principalmente en las emisiones de la 1ª pública.

El pánico que se extendió a últimas horas de la mañana de ayer, hizo que numerosos depositantes se presentaran a las taquillas del City Bank para retirar sus depósitos, haciendo frente sin dificultad alguna la institución al desembolso de fuertes cantidades.

En vista de la posibilidad de que la duda se extendiera, como es natural, la sucursal de la Habana pidió refuerzo a la matriz de New York, lo que, en vez de causar buena impresión, aumentó, al conocerse la noticia, la duda ya existente.

El público no tuvo en cuenta además, que la agencia de la Habana de la Reserva Federal de Atlanta tiene fondos suficientes para suministrarlos a los bancos en cualquier eventualidad.

A este respecto hemos sabido que la citada agencia, para que los bancos tuvieran disponibilidades en exceso de las necesidad del momento, descontó en el día de ayer considerable cantidad de valores de las carteras de los distintos bancos, facilitando fondos contra depósito de bonos.

Según nuestras impresiones, en los Estados Unidos no se han previsto las consecuencias de las medidas adoptadas en el territorio nacional sobre las sucursales en el extranjero.

La agencia de la Reserva Federal de Atlanta espera para el lunes y para el martes fuertes cantidades de fondos para hacer frente a cualquier eventualidad. Por consiguiente, puede darse por seguro que desaparecerá la duda. Además en Atlanta se está atendiendo convenientemente a la solución de este problema.

Por la mañana se reunieron los directores de los Bancos en las oficinas del National City Bank. Por la tarde se volvieron a reunir los representantes de los Bancos asociados al Clearing House en los locales de este organismo, y por la tarde y por la noche en el City Bank. Se estudió la situación actual desde todos los puntos de vista y bajo las distintas perspectivas de acontecimientos futuros.

Sabemos, sin embargo, que se llegó en las primeras de las citadas reuniones al acuerdo general de apoyar al City Bank, en vista de su solvencia y conociendo, además, el apoyo que la Reserva de Atlanta le presta por su parte y le prestará por su condición de depositaría de los fondos de reserva del City Bank. Por consiguiente, desde mañana, si no se llega a otra solución, los distintos bancos pagarán cheques del City Bank en cualquier caso.

En las últimas reuniones se consideró la situación especial de ser considerado día de festividad bancaria el de mañana y las dificultades consiguientes para envío de fondos del Norte a Cuba y para las operaciones en giros por cable, pero no se llegó a considerar la conveniencia de declarar día festivo en Cuba el día de mañana a pesar de los rumores que circularon en ese sentido en la tarde de ayer.

En la reunión de ayer por la noche, los bancos acordaron constituirse en sesión permanente. Para dar cuenta de la situación verdadera del problema bancario en Cuba y para conocer la opinión del Presidente de la República, los representantes de los distintos bancos visitarán en la finca «Nenita» al Jefe del Estado, acompañados por el secretario de la Presidencia, doctor Ramiro Guerra, al mediodía de hoy.

La Enmienda Platt y la reciprocidad

III
LA DELEGACION EN WASHINGTON
Por L. V. de Abad
9—Con el Presidente McKinley

El lunes 11 de febrero de 1901, la Delegación, en pleno, de «prince albert» y chistera y demás complementos de indumentaria protocolar de la época—porque, como me decía meses después el senador Pavey, cuando me llevaba a la casa Blanca, para presentarme al Presidente Roosevelt, «es costumbre que los americanos visiten al Presidente de americana y «soft hat» pero cuando se trata de personas de afuera gustan en la Casa Blanca que se presenten con traje más ceremonioso».

A poco de haber llegado y de haber sido llevados al despacho del secretario de la presidencia, Mr. Cartelyou, salió del despacho presidencial una visita; y poco después, un empleado nos condujo a uno de los salones donde estaban el Presidente y Mr. Root.

Este último hizo las presentaciones de rigor el Presidente nos invitó a sentarnos, y Placé se explicó, con la naturalidad y sencillez en él características, en su inglés comercial y como hubiera hablado con un colega del ramo sobre cualquier negocio, no importa de qué importancia. McKinley era un hombre de temperamento tranquilo y reflexivo y, como antiguo presidente del comité de Medios y Arbitrios de la Cámara de Representantes y autor de un Arancel de Aduanas, no necesitaba asesores para darse cuenta plena de lo que le tratábamos. Le entregué el escrito, que habíamos preparado en un correcto inglés de la Secretaría de Estado, gracias a un auxiliar que allí nos habían proporcionado, y, poco más o menos, nos repitió lo mismo que Mr. Rood.

Como desde el sábado anterior sabíamos que ya Wood había propuesto al Secretario la rebaja de un 50 por ciento de los derechos de exportación al tabaco, naturalmente insistimos en que se aprobara y, además, de estudiar la rebaja, lo más inmediatamente posible, del cincuenta por ciento restante. El tal impuesto, en el año anterior había significado una exacción de unos 600.000 pesos para los comerciantes y fabricantes de tabacos.

El presidente hizo las mismas consideraciones que Root sobre la imposibilidad material de obtener de la legislatura próxima a cerrarse—el 4 de marzo siguiente—algunas concesiones aduanales para los productos cubanos. Nos recomendó que viéramos, de todos modos, a algunos miembros del Congreso, pues éste sería asunto que habría que tratar en la próxima legislatura. Al pedirle la venia para retirarnos, Placé expresó el deseo de volverlo a visitar, cuando el Secretario Root recibiera informes de Wood a la carta que, por recomendación del Presidente, le dirigiría sobre nuestras peticiones. El Presidente accedió, añadiendo que el propio Mr. Root nos acompañaría y nos deseó una agradable permanencia en Washington. Root se quedó y nosotros nos retiramos convencidos de que «no se había perdido el viaje». Así lo comunicamos con más detalles al Comité Ejecutivo de la Habana.

—Pero la mayor parte de nuestros periódicos dieron cuenta de estas entrevistas exactamente a la inversa de cómo habían ocurrido y, sin esperar confirmación alguna, comentaron en consonancia. Ligereza criolla que se palpa todos los días... y, además, no se había perdido el viejo hábito del «laborantismo» irreflexivo. Un diario llegó a decir que «a los representantes en Washington (¿en la Casa Blanca?) se les había notificado allí que regresaran a Cuba a informar que era imposible conceder lo que pedían».

El diario «Patria» en un editorial «Por la Tangente» suponía que el Presidente nos había dicho «que mientras Cuba no estuviera en condiciones de conceder ventajas comerciales a los Estados Unidos, éstos tampoco se las podían conceder a Cuba». La prensa de la Vieja Guardia Integrista, El Comercio, La Unión, El Avisador, el polo opuesto del radicalismo revolucionario, lo mismo que éste, casi se frotaba las manos de gusto por nuestro «fracaso», y no hay por qué repetir lo que decían, en su extraordinaria incomprensión, del huesped de la Casa Blanca.

Otros periódicos fueron más cautos, esperaron que todo se confirmara, como efectivamente se confirmó... lo disparatado que es el indignarse por las noticias anónimas. Hay que tener en cuenta que en esos días, hasta el 21 de febrero (en que tuvimos la segunda entrevista con el Presidente) en la Convención se estaba discutiendo el articulado de la Constitución y no se quería tratar del «apéndice» anunciado; la atmósfera estaba sumamente caldeada. De un lado mucho celo patriótico y mucha intransigencia; y del otro, mucha expectación con sordina; y en ambos extremos la incomprensión más completa para resolver serenamente los problemas trascendentales que se estaban debatiendo.

...Pero, volvamos a Washington.

Después de cumplir la referida visita al Presidente, bien impresionados y completamente convencidos de que esos pasos debieron haberse dado durante el primer año de ocupación—como hicieron los portorriqueños enviando una comisión tras de otra—nos ocupamos de la prensa local y formamos el plan para relacionarnos lo mejor posible.

Broch, que a título de hacendado y ciudadano americano tenía asuntos con la Cuban Claims Commission fué a ver a su abogado. Cuando se reunió con nosotros, en el hotel, nos anunció que el citado consejero, muy bien relacionado en la capital nos ofrecía un té para una tarde, de aquella semana, a fin de presentarnos a varios miembros del Congreso amigos de él.

Placé usó del teléfono y arregló una entrevista con el senador Mark Hanna, en la casa de éste para el mismo día a las seis. Se acordó que solamente yo acompañaría a Placé, para hacer la visita menos aparatosa y más aprovechable. Villamil decidió ir a Baltimore (a una hora en tren) para visitar a un amigo suyo, muy influyente, dueño de un gran hotel y de un emporium comercial a la manera de los de Park and Tilford.

El Senador vivía en una mansión del viejo tipo llamado colonial, próximo a nuestro hotel. Placé tenía para él dos cartas de dos «ases» de la industria de transportes; una de Mr. Booth presidente de la New York and Cuba Mail S. S. Co. gran amigo y socio de Placé y la otra del presidente del Pennsylvania Rail Road. Ambos, correligionarios y grandes amigos del «Big Boss» republicano. Este, hombre grueso, de mediana estatura, se daba un aire con Placé y me recordaba también a Villamil. Es cierto que los tres eran tres hombres de valer hechos por sus propios méritos, y de una respetable circunferencia abdominal.

Su nombre completo era Marcus Alonzo Hanna y había nacido en el Estado de Ohio y en una población llamada New Lisbon. En su juventud había comenzado por trabajar de dependiente en un country grocery (bodega de campo); y a los 30 años ya había organizado y era jefe de una empresa de vapores, que hacía el tráfico entre los puertos de los Lagos. Diez años después, por el año 80, entraba en la política. En 1896 era el «Chairman» de la Convención Republicana y sacaba triunfante a MacKinley; lo mismo que el año 1900; desde 1897 era Senador y figuraba en primera línea como influencia todopoderosa en el Capitolio, en la Casa Blanca y en los centros políticos y financieros de los Estados del Centro y del Este.

Sólo se trató con él del tercer punto (pues los otros dos ya, prácticamente estaban ganados) de cómo se abriría una brecha a la muralla arancelaria a favor de Cuba.

No había que pensar en hacer nada en el breve tiempo que le quedaba a la legislatura en curso; terminaba el 4 de marzo y contenía un lote considerable de «lame ducks» (patos cojos o sea congresistas derrotados) principalmente demócratas, que obstruccionarían o anularían de momento, toda acción del Presidente. Podíamos tener la seguridad de que éste, en la sesión próxima de noviembre, mandaría un mensaje especial al Congreso haciendo alguna recomendación calurosa en favor de Cuba; pero nos daría algunos consejos para que por nuestra parte auxiliáramos los sinceros deseos del Presidente haciendo algo práctico y muy necesario.

Deberíamos ponernos en contacto con el senador Platt y él lo arreglaría; precisamente vivía en el mismo hotel que nosotros y esto nos daría oportunidades de estar en relaciones con él una vez presentados; debíamos relacionarnos con los miembros de la comisión de Medios y Arbitrios de la Cámara y con determinados personajes que ya nos irían indicando. Debíamos organizar una campaña en contacto, de acuerdo y con la cooperación, que hallaríamos, de las corporaciones comerciales americanas, interesadas, como Cuba, en mejorar las relaciones mercantiles con esta isla; y debíamos contar con una oposición activa y tenaz de los intereses azucareros de la Luisiana y de los remolacheros. Muy minucioso fué en indicarnos un modus operandi práctico. Más tarde, comentando con un abogado amigo, de New York, éste me decía que los éxitos comerciales y políticos de Mark Hanna los atribuía a su cuidado en planear los detalles de toda operación o negocio.

En realidad lo que nos dijo fué el A. B. C. de cómo se debe trabajar en Washington. Yo me lo sabía de memoria porque—como expliqué al comienzo—durante varios meses me lo habían repetido muchos hombres preeminentes de Washington; pero fué muy útil que Placé lo oyera, de labios del senador Hanna, porque así pudo insistir en la Habana, con gran autoridad para que se continuara la campaña.

M.E.C.D. 2016

Bromas y Veras

(Por J. ARISTIGUETA)

AYER se celebró en los salones del Lyceum, la inauguración o apertura de la Exposición de las pinturas de Mariano Miguel. El «Liceum» es una entidad femenina de alta cultura y por eso acogió tan gentilmente al ilustre pintor: ya es sabida la mucha afición de las mujeres por la pintura. Por la pintura y por la forma, en cuyos dos aspectos es maestro Mariano Miguel.

En las paredes, los cuadros de Mariano Miguel son como una fiesta de colores; y en el salón, también una fiesta pero de mujeres de todos colores, desde la rubia platino, pasando por la castaña, hasta las de pelo en sombras a lo Van Dick; desde la moderna sepia, hasta la clásica dorada, pura, pura como el oxígeno o el dioxógeno, que es casi igual.

—¿Cuáles te gustan a tí más? me preguntó Mariano.

—A mí, me gustan más las castañas, pero no como ésa que tiene moño: A mí me gustan las castañas, peladas.

—Me refiero a los cuadros.

—Ah, los cuadros: Pues mira, aquellos que tiene aquel señor en el pantalón no me disgustan.

—¿Vas a hablar en serio? Se trata de pintura.

—Bueno, pues de pintura: Los tuyos son al óleo, y aquéllos del pantalón, son frescos.

A pesar del carácter dulce de Mariano Miguel (es diabético) me miró amargamente por debajo de los espejuelos: Dudaba de mi estado mental; creía, sin duda, que yo estaba loco. No sé qué puede autorizarle a creer que yo esté loco por un pantalón a cuadros, que, por cierto, me parece lo más indicado, en un hombre elegante, para asistir a una exposición de pinturas. Un pantalón a cuadro y un saco con pintas: ofrezco el modelo. (Modelo, cuadros, pintas: me parece perfecto para una exposición).

Pero la verdad es que yo me quise hacer el extravagante para que Mariano Miguel me dejara solo. El propio autor no es el cicerone más indicado para el examen de una obra de arte, porque uno examina y él aprueba. Es preferible ir solo uno.

Mariano Miguel hizo un breve discurso, un poco amargo. Mañach había hablado, en la exposición de Caravia, de la tragedia del cuadro en blanco; del lienzo: El drama del pintor ante la obra inédita. Mariano habló del pintor, del drama del pintor después de terminar la obra; primero es el drama del lienzo en blanco; después lo es del pintor que se ve negro. Mariano Miguel, como todos sabemos, es un colorista.

Yo no voy a hacer la crítica de las obras de Mariano: le admiro profundamente, como maestro que es, verdadero mago de la paleta. Es un devoto de Sorolla; en algunos cuadros, los deslumbramientos de luz de Sorolla, brillan con fulgores geniales. Maestro del color, trazo fuerte: A ésta de Miguel Mariano ha mí, mis deberes de humorista serio, no me permiten salirme de mi estrecho recinto. Mi cuadro es el pequeño del mundo, y no quiero salirme del marco.

A las exposiciones va mucha gente: A esta de Miguel Mariano ha ido toda la Habana elegante, social y de talento. Pocas veces se ven juntos el talento y el talante: el cuadro que ofreció el «Liceum» era también obra de Mariano Miguel, colorista.

Yo creo que la gente aún no se ha enterado en Cuba de que a las exposiciones de los pintores se va a mtuchas cosas: a ver a la novia, a ver los cuadros y a ver lo que se compra: no siempre ha de irse a ver lo que se pesca.

La presencia de un pintor, la comparecencia de un pintor ante el público, es un buen suceso para las personas de gusto y de dinero. Puede ocurrir que haya gusto y no haya dinero, porque el gusto nunca ha producido nada (salvo que sea «gusto cubano», porque entonces produce picor); y en ese caso, tener gusto sí es pecado, y lo demuestra el hecho de que todo el mundo manda al Infierno a los ricos, pobres de gusto.

Así, pues, una exposición es un buen suceso para las personas de gusto, y si además tienen dinero, es la ocasión de satisfacer uno de los más sanos placeres adquiriendo «una firma» nueva para la galería o colección que en toda casa rica, rica de buen gusto, debe existir.

Hay quien cree que no necesita cuadros bellos en su casa y se equivoca; a lo mejor depende la felicidad, de un buen cuadro. Porque hay quien es desdichado porque en su casa no ve más que malas caras, lo que se dice, caras de perros y no se da cuenta de ello consiste en que ha colgado por las paredes unos cuadros, estampas de calendarios y, naturalmente, la suegra, la mujer, la cuñada, toda la familia, cada vez que pasa por frente a los cuadritos no se les ocurre otra cosa que: ¡maldita sea tu estampa! Mas si en cambio de eso, pusieran un pastel delante de la familia, o la obsequiara con algún fresco, de esos grandes frescos de Mariano Miguel, la familia estaría siempre encantada; porque a ver quién no le gusta en Cuba disfrutar de un buen fresco, o un pastel de esos tan ricos (ricos de color).

Véase por dónde esos cuadros lamentables que ofrecen algunas familias, se deben a los otros cuadros más lamentables que tienen en las paredes. Y todo, por no haberse enterado de la influencia del arte en las suegras, las cuñadas, las esposas, etc.

Así pues, la Exposición de Mariano Miguel ofrece la dicha: lo dicho.

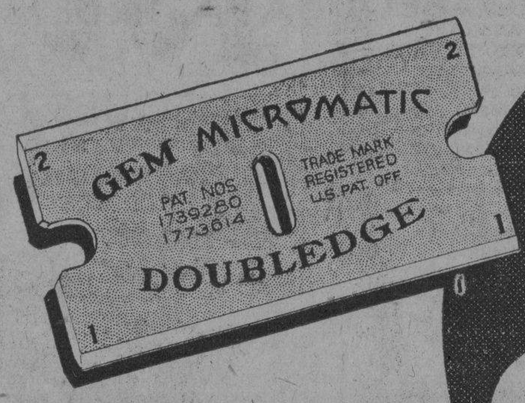

GRATIS ESTA NUEVA MAQUINA

CON LA COMPRA DE UN PAQUETE DE 5 HOJAS MICROMATIC GEM DOBLEFILO

49¢

DOBLEFILO

1. La primera hoja GRUESA de doble filo. 50% más gruesa que las hojas corrientes de doble filo.
2. Una hoja rígida que rígidamente se mantiene en su puesto por medio de un mecanismo tan exacto como sólido.
3. Hecha de acero quirúrgico, el metal que se emplea en los instrumentos de cirugía más delicados.
4. Los filos llevan números 1 y 2. Obtenga usted del filo No. 1 las numerosas afeitadas sólo obtenibles con una hoja gruesa. Entonces cambie al filo No. 2 y disfrute de otras tantas afeitadas placenteras.
5. Uno de los filos está siempre bien resguardado mientras se utiliza el otro.
6. Tiene todas las cualidades superiores que caracterizaron siempre a las hojas gruesas Gem. Ahora, con dos filos, ofrece todas las ventajas adicionales que esto significa.

ADVERTENCIA

La nueva hoja GEM DOBLEFILO solamente puede usarse con la nueva máquina GEM MICROMATIC. Por esta razón, y para que el cambio de máquina no le cueste a usted nada, le regalamos su máquina Gem Micromatic al comprar el primer paquete de hojas Gem DOBLEFILO. Pida el estuche de combinación Máquina Micromatic y Paquete de Cinco Hojas, todo por 49 centavos.

La Nueva Máquina
GEM
MICROMATIC

absolutamente gratis con la compra de su primer paquete de 5 hojas Gem DOBLEFILO a 49 centavos. *Esta es una oferta puramente introductoria limitada a la duración de este concurso.* Este es un tipo de máquina de afeitar completamente distinto a cualquier otro que usted haya usado y posee las siguientes características:

1. Consta de una sola pieza. No tiene piezas sueltas que pueden perderse.
2. La única invención en máquinas de afeitar verdaderamente nueva y original en 20 años.
3. Coloca automáticamente la hoja en ángulo y posición correctos para afeitar.
4. Primera máquina para hoja de doble filo que expone un solo filo mientras que el otro permanece protegido..
5. Una invención mecánica ingeniosa: media vuelta al mango abre la maquinilla; otra media vuelta la cierra.
6. Sólidamente construída en bronce con un hermoso acabado en niquel a prueba de oxidación.

CONCURSO de $1000.00

Esta Es Su Gran Oportunidad

¡Doscientos pesos por una carta!

Otros 202 premios desde $100.00 hasta $1.00

Nadie con más "chance" que usted. Queremos su opinión franca y la de todos los hombres que se afeitan, sobre el resultado obtenido con nuestro más reciente producto. Movidos por este deseo, ofrecemos:

Mil Pesos en Premios

repartidos en la siguiente forma:

1 premio de	.....	$200.00
1 " de	.....	100.00
1 " de	.....	50.00
10 premios de	$20.00	200.00
20 " de	$10.00	200.00
20 " de	$ 5.00	100.00
150 Hojas de Billetes de la Lotería Nacional..		150.00
203 premios	.....	$1000.00

En qué consiste el concurso:

Escríbanos una carta, en su propio estilo, describiéndonos las ventajas que Ud. encuentra en la nueva hoja Gem de DOBLE FILO en combinación con la nueva máquina GEM MICROMATIC. Los premios serán adjudicados por orden de mérito a las 203 cartas que mejor describan el tema objeto de este concurso.

Bases del Concurso

1. Para estar seguros de que usted describe una experiencia auténtica cada carta vendrá acompañada de la cajita de cartón (vacía), amarilla, con círculo rojo, que contenía las cinco hojas Gem de doble filo.
2. Las cartas podrán redactarse en castellano o inglés. Nos reservamos el derecho de usarlas en todo o en parte para fines de propaganda en Cuba o los Estados Unidos.
3. Ninguna carta pasará de 200 palabras.
4. Se considerarán los medios de escritura corrientes (pluma, lápiz, o máquina), siempre que se utilice un solo lado del papel para la carta.
5. No se devolverán las cartas que se reciban ni se cruzará correspondencia entre concursantes y jueces.
6. Los miembros del jurado y sus familiares inmediatos, los empleados de la fábrica o de sus representantes en la Habana, quedan excluídos de participar en este concurso.
7. Para tener derecho a premio, el concursante residirá en territorio cubano.
8. Cada concursante puede someter más de una carta si lo desea, siempre que cada carta venga acompañada de la cajita ya mencionada.
9. El plazo de admisión de cartas se cerrará en firme el día 31 de Marzo de 1933 y las cartas que lleguen después de las doce de la noche de ese día no serán admitidas. (Se publicarán los nombres de los agraciados en este mismo periódico el día 30 de Abril).

A fin de dar a este concurso carácter de absoluta seriedad e imparcialidad, con plenas garantías para todos los participantes, hemos logrado que los distinguidos señores que se enumeran abajo, accedan a constituir un jurado que dictaminará sobre la valía de las cartas y adjudicará los premios:

El Sr. R. R. Govín, presidente del periódico "El Mundo"
El Dr. Mario Lazo, abogado de esta ciudad
El Sr. Jess Losada, cronista y crítico de sports
El Sr. Alfredo T. Quílez, director del semanario "Carteles"
El Sr. Conde del Rivero, presidente, "Diario de la Marina"

Dirija su carta al Distribuidor para Cuba:
Sr. Emilio Hausmann
Zulueta 36-F, Habana

Una inspección a las oficinas del C. Sweepstakes

El 2½% de las utilidades para las instituciones pobres que dependen de la Sanidad

Antes de marchar para Camagüey y Oriente ayer, el doctor José Prats, Inspector General de Sanidad, se personó en las oficinas que en Prado y Refugio tiene establecidas el Cuban National Sweepstakes que se correrá el próximo domingo 12 en el Oriental Park, Marianao, con Premio de un millón de pesos, según se ha anunciado, para el ganador. La visita del alto jefe sanitario obedeció para comprobar la marcha de los trabajos de venta de tickets o boletos, ya que el dos y medio por ciento de las utilidades corresponden a las instituciones de caridad cubanas que dependen de la Secretaría de Sanidad y Beneficencia.

El Inspector General, doctor Prats, hizo elogios de la organización de diichas oficinas, donde sus jefes le informaron que hasta el día 8 de los corrientes, no se podrá saber el resultado final de la venta de boletos, pues están recibiendo aún los giros e informes de todas partes del mundo donde los han adquirido en distintas cantidades.

SOLO SEIS PALUDICOS

El Jefe de Sanidad de Manzanillo, doctor Calvo, en telegrama dirigido ayer al Director del ramo, informa que solamente existen seis atacados de paludismo en el barrio Purial, no habiéndose registrado ningún nuevo atacado.

Como publicamos recientemente se registró en dicho barrio y otros del propio término, brotes importantes de paludismo, llegando a sumar los enfermos cerca de cien, con más de 25 defunciones, motivando el traslado del Capitán Dobal, por la vía aérea, para dictar las medidas profilácticas urgentes.

INTRUSISMO PROFESIONAL

La Dirección de Sanidad se ha dirigido al Alcalde Municipal de Cárdenas pidiéndole sustituya con enfermeros graduados a los que sin título prestan servicios en la casa de socorro y Hospital Municipal, como lo son Plácido Palacios y Jorge Castañeda y Mariano Ginés, este último Jefe Auxiliar de la Sala de Hombres del referido centro benéfico.

EL PILOTO ITALIANO HUMBERTO NOBILE ESTA EN IGUAL GRAVE ESTADO

MOSCU, marzo 9. (AP)—El general Humberto Nobile, piloto de dirigibles italiano, sigue lo mismo.

El famoso ingeniero y explorador ártico, fué llevado el miércoles a un hospital para someterse a una operación apendicular, pero antes de que los médicos pudieran asistirlo, el apéndice se reventó, causando peritonitis. Su estado es gravísimo.

APARECIO MUERTO EN SU DOMICILIO UN INDIVIDUO

En Villegas número 101, habitación 10, apareció muerto en la mañana de ayer, el inquilino José Vázquez, sin que se pueda saber las causas de la muerte.

Vázquez fué llevado a esa habitación por Edmundo Novo, vecino de la misma, a fin de que residiera en ella, por carecer de empleo.

El cadáver fué remitido al Necrocomio.

CHOQUE ENTRE UN TREN Y UN CAMION CARGADO DE NAFTA EN LA ARGENTINA

BUENOS AIRES, marzo 4. (AP).—Un tren de pasajeros chocó cerca de Luján con un camión que llevaba 7.000 litros de nafta, inflamándose el combustible y quemándose once coches del tren. Cuatro pasajeros del tren resultaron heridos y la locomotora se volcó.

Gas en el Estómago es Peligroso

Recomienda Uso Diario de Magnesia para Vencer esta Afección Causada por Fermentación de los Alimentos e Indigestión Acida.

Gases y aire en el estómago, acompañados de ese lleno o sensación de hinchazón que viene después de las comidas, son evidencias casi inequívocas de la presencia de excesivo ácido hidroclórico en el estómago, el cual cría lo que se llama indigestión ácida.

Estómagos ácidos son peligrosos porque el ácido en demasía irrita las delicadas paredes del estómago y con frecuencia esto conduce a gastritis acompañada de úlceras de estómago de carácter serio. El alimento se fermenta y se agria, creando el gas ofensivo que ensancha el estómago y se torba las funciones normales de los órganos internos vitales y con frecuencia afectando el corazón.

El peor desatino que puede cometerse es descuidar tal sería condición o tratarla con ayuda de digestivos ordinarios, los cuales no tienen efecto de neutralización en los ácidos del estómago. En lugar de hacer esto consígase con un droguista unas cuatro onzas de Magnesia Bisurada y tome, después de las comidas una cucharadita de ella disuelta en un cuarto de vaso de agua. Esto hará que inmediatamente arroje fuera del cuerpo los gases, aire o hinchazón; armoniza el estómago, neutraliza el exceso de ácido y previene su formación sin dolores o molestia. Magnesia Bisurada en polvo o en forma de pastillas,—nunca en forma de agua (dado o leche) es inofensiva al estómago, es muy barata y la mejor forma de magnesia para usos del estómago. La usan miles de personas que saborean sus comidas sin el menor temor de indigestión. Magnesia Bisurada se vende en todas las drogerías y boticas.

ANUNCIO.

Burla Burlando

LA COLETA DE CHAN-FU

EL coro de doctores de Pekín, a semejanza de los coros de doctores de todas partes, llegó a estar dominado por una dulce ilusión.

A fuerza de golpazos de tambor y de gongo con que mutuamente se obsequiaban en sus congresos y sus academias habían llegado a convencerse de que el que más y el que menos de entre ellos era un semidiós. Esto los más humildes, porque también los había que se consideraban dioses de cuerpo entero y que exigían el tributo de incienso y ambrosía correspondiente a los dioses.

Todas estas eminencias habían estudiado en Europa los usos y costumbres, leyes, constituciones, modas y temperamento de la sociedad occidental, con el laudable fin de introducir estas grandes cosas en la sociedad asiática.

Por supuesto que nunca creyeron encontrar resistencia alguna para la ejecución de tan alta empresa, por que eran muy optimistas. Veían siempre el mundo a través de las rosadas vidrieras de sus torres de marfil, y no dudaban de la capacidad cívica de las muchedumbres celestes.

Pero aun en el caso de que las turbas ignaras se resistiesen a la admisión de las cosas de Occidente, allí estaban ellos, los treinta y seis doctores del coro que constituían el alga, el riñón de la tierra de Confucio. Por de pronto ya no hablaban nunca de su nombre propio, sino en nombre de toda la nación. «China quiere; China reclama; China aplaude; China protesta»; eran sus expresiones habituales. En realidad, ni ellos conocían a China ni China los conocía a ellos, pero el coro de doctores hablaba así, como Zaratustra.

En efecto; aquel ilustre cónclave conspiró y trabajó tan asiduamente para la transformación política de China, que un buen día, como todos ustedes saben, consiguió derribar el trono imperial de Pekín. Acto continuo los doctores proclamaron la República, y expidieron multitud de decretos, líricos y luminosos, y todos, naturalmente, inspirados en el espíritu democrático que ellos habían recogido en París.

Entre los decretos que ordenaban a todo chino viviente su conversión inmediata y repentina a la civilización europea, se expidió uno que mandaba el desmoche general de coletas, en el improrrogable término de doce horas, por ser la coleta, decía la ley en su preámbulo, «un apéndice abominable con el que los antiguos déspotas han tenido sujeto al pueblo chino por incontable número de centurias».

Obediente a la nueva ley, el mandarín gobernador de la provincia de Quei-Chon, nombrado Fu-Wang, llamó a su criado Chan-Fú y le dijo:

—Chan-Fú córtate la coleta.

El fiel servidor se quedó viendo dragones al oir orden semejante.

—¿Pero no me decías —contestó humildemente — que nuestra coleta era cosa sagrada y santa?

—Eso era ayer; pero el nuevo Gobierno de China, compuesto de doctores de muchísimo talento, ha mandado derribar todo lo sagrado y lo santo de nuestra patria. No me repliques más, Chan-Fú, y córtate la coleta.

Y el fiel servidor, acostumbrado a la obediencia desde su niñez, no vaciló un instante más y se despojó de la coleta con el mismo dolor que si se hubiese arrancado un buen pedazo de sus propias entrañas.

Sin embargo, una vez calmado el dolor de la amputación, Chen-Fu se encontró al día siguiente dominado por muy extrañas sensaciones. Encontró la cabeza más ligera, se la sintió bañada por una deliciosa frescura y le pareció que la luz del día iluminaba su cráneo por dentro. Es verdad que al principio estos fenómenos le causaban vértigos y deslumbramientos, pero con el tiempo se le fué sentando la cabeza y a todo se acostumbró.

Es más; al ver Chan-Fú que ya su amo Fu-Wang no podía sujetarle y esclavizarle por la coleta, como antes solía, acabó por permitirse ciertas expansiones y rebeldías. Fu-Wang le dijo una vez.

—Chan-Fu, quítame las botas.

—¡Quítatelas tú!— le replicó Chan Fú con insolencia.

—¿Cómo es eso lombriz inmunda? ¿No sabes que soy tu amo y que mi persona es sagrada y santa?

—Eso era ayer, Fu-Wang. Hoy soy tan hombre como tú y hasta superior a tí, porque yo puedo quitarme mis botas sin el auxilio de nadie, y tú, no. ¡Anda y que te las quite el padre Buda!

Escandalizado y colérico, Fu-Wang se lanzó sobre Chan-Fú para arrastrarlo por la coleta, como antes también solía; pero nada pudo conseguir, porque en vez del viejo apéndice capilar no encontró en la cabeza de Chan-Fú un sólo cabello de que asirle. Chan-Fú estaba pelado a la europea.

Y el »cronista» deja por indescriptible la cólera de Fu-Wang, pero confiesa honradamente que la negativa de Chan-Fú estaba en su punto. Una vez arrancada la coleta de la obediencia, y la de la disciplina, ya no vuelve a crecer... Al menos en el mismo sujeto.

M. Alvarez MARRON.

ALBERTO EINSTEIN NO PIENSA REGRESAR PARA ALEMANIA POR AHORA

PASADENA, California, marzo 4. —AP.—Al ser interrogado sobre su rumorado regreso a Alemania, en vista de la campaña antihebrea, del gobierno de Hitler, el eminente profesor Alberto Einstein, manifestó hoy que no pensaba regresar por ahora a su patria. Pidió a los periodistas que no ampliaran sus declaraciones.

El doctor Einstein y señora saldrán el viernes para Chicago, donde el famoso profesor pronunciará varias conferencias.

SUSCRIBASE Y ANUNCIESE EN EL «DIARIO DE LA MARINA»

Un joven demente agredió a su tío en plena calle

Un empleado de una compañía de seguros murió repentinamente cuando se encontraba trabajanlo

En las oficinas de la compañía de seguros «La Metropolitana», situadas en Aguiar y O-Reilly, fué víctima de un síncope cardíaco, el empleado Modesto Cela, de cincuenta años, y vecino de Luz, 2.

El guarda jurado número 1, de dicha compañía, condujo aún con vida a Cela al Primer Centro de Socorro, donde falleció a su llegada.

El cadáver fué remitido al Necrocomio, para la práctica de la autopsia correspondiente.

DEMENTE AGRESIVO

En la esquina de Aguila y Monte, se originó un formidable escándalo al ser agredido a trompadas Carlos Doles Valdés, de treinta y nueve años, vecino de Corrales, 183, por su sobrino Verardo Gómez Doles, de dieciocho años y de igual domicilio.

Verardo, antes de golpear a su pariente trató de hacerlo con dos jóvenes que viajaban en un automóvil y al intervenir el tío, le causó las lesiones.

El vigilante 1615 arrestó a Verardo, conduciéndolo al Primer Centro de Socorro, donde los doctores Buigas y Basulto, lo reconocieron, certificando que presentaba tintomas de enaáenación mental.

EL GENERAL CHETWODE FUE NOMBRADO MARISCAL DE CAMPO DE INGLATERRA

LONDRES, marzo 4. (AP)—El general Sir Phillip Chetwode ha sido nombrado mariscal de campo ocupando la vacante del difunto mariscal Sir William R. Robertson.

Sir Philliy mandó la segunda división de caballería en 1915 y 1916 y el vigésimo cuerpo de Ejército que ocupó a Jerusalén en 1918.

SUSCRIBASE AL Diario de la Marina

CRUCIGRAMAS

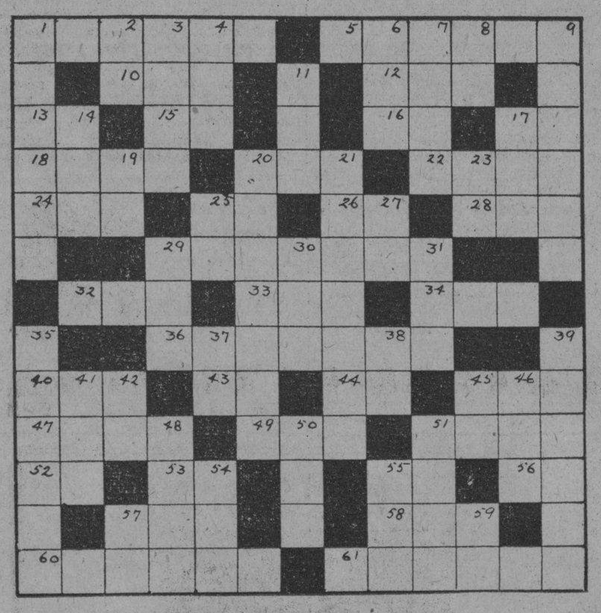

HORIZONTAL

1 Barrio de Constantinopla.
5 Riachuelo pequeño.
10 Juguete.
12 Diosa griega del amanecer.
13 Pronombre.
15 Post-Scriptum.
16 Lengua que se hablaba en Francia al Sur del Loira.
17 Dirigirse.
18 Volcán de Sicilia.
20 Antiguo Rey de Hungría.
22 Medida agraria inglesa.
24 Cabo del Mediterráneo.
25 Seiscientos.
26 Dios egipcio del Sol.
28 Río de Suiza.
29 Uno de los Estados Unidos de América.
32 Auxilio.
33 Patriarca célebre por su resignación y su piedad.
34 Vive en el agua.
36 Nombre de una famosa aviatriz americana.
40 Medida de longitud.
43 Y (lat.)
44 Iniciales de uno de los Estados Unidos de Norte América.
45 Nombre femenino.
47 Río de Africa.
49 Nombre de mujer.
51 Parte de un vegetal que contiene los órganos de reproducción de las plantas.
52 Prefijo.
53 Seguro Servidor.
55 Río de Italia.
56 Nota.
57 Rey legendario de Troya.
58 Adverbio de lugar.
60 Cántaro antiguo de dos asas.
61 Vasta península al Oeste de Asia.

VERTICAL

1 Médico.
2 Nota.
3 Instrumento musical.
4 Expiración brusca y sonora del aire contenido en los pulmones.
6 Marca de automóviles.
7 Piedra dura.
8 Pronombre.
9 Que trabaja. Persona que se dedica a algún trabajo manual.
11 Carruaje de origen inglés.
14 E larga del alfabeto griego.
17 Cólera.
19 Lago de Africa.
20 Ciudad de México.
21 Arabe.
23 Interjección.
25 Quinientos cincuenta.
27 Antes Meridiano.
29 Rey de Judá.
30 Taza sin asa.
31 Afluente del Paraguay.
35 Ciudad de Oceanía, Capital de las Filipinas.
37 Pronombre.
38 Interjección.
39 Cereal.
41 Músico.
42 Abraham Lincoln.
45 Artículo.
46 Pronombre personal.
48 Capital de Noruega.
50 Sobrino de Abraham.
51 Animal.
54 Monja.
55 Tiene mitad exacta.
57 Castillo famoso.
59 Preposición.

(La solución mañana).

SOLUCION AL CRUCIGRAMA ANTERIOR

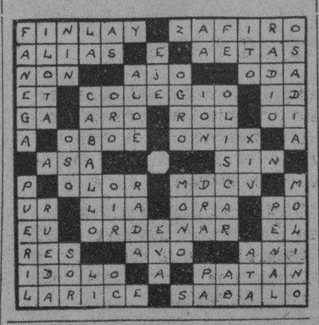

HA AUMENTADO EL NUMERO DE PARADOS EN FRANCIA

PARIS, marzo 4. (AP) El número de desocupados en Francia llegó a un nuevo «record» esta semana, pues según los estimados oficiales publicados hoy, asciende a 330.874 hombres, o séase un aumento de 4.188 contra la semana anterior.

M.E.C.D. 2016

NO ANDE BUSCANDO MAYORES GANGAS DE LO QUE OFRECE

THE FAIR

EN LA GRAN

LIQUIDACION

DE

VESTIDOS Y ABRIGOS

Ahora es el tiempo del comprador para aprovechar lo bueno y barato. Fíjense en los precios que detallamos.

VESTIDOS

VESTIDOS de CASA de 95 centavos a $0.38
VESTIDOS de JERSEY de $2.98, $3.98 a $0.98
VESTIDOS de ORGANDI de $3.75, 4 $6.75 a $1.49
VESTIDOS de VOILE de $3.75, 4 $6.75 a $1.98
VESTIDOS de GEORGET de $12.50, $13.75 a $3.75
VESTIDOS de CRINKLE, Crepe de $18.50 a $4.75
VESTIDOS de SEDA de $24.50 y $29.75, a $6.75
VESTIDOS de SEDA, de $34.75 $39.50, a $8.75

CHAQUETAS

CHAQUETAS de SPORT, de seda de $4.75, a $0.98
CHAQUETAS de TERCIOPELO, de $13.75, a $4.75
CHAQUETAS de LAME, de $19.50, $21.50, a $4.75

KIMONAS

KIMONAS de CREPE, de $1.98, a $0.49
KIMONA de SEDA, de $2.98, $3.98, a $1.49
KIMONAS de SEDA, de $4.75 y $6.75, a $1.88

SWEATERS

SWEATERS DE MESH, de $1.98, $2.98, a $0.98
SWEATERS de LANA, de $3.75, $4.75, a $1.98
SWEATERS de ZEFIRO, de $6.75, $8.75, a $2.98

MEDIAS

MEDIAS de SEDA, de $1.98, $2.48, a $0.79
MEDIAS de SEDA, de $2.98, $3.50 a $0.89

ABRIGOS

ABRIGOS de LANA, de $8.75 y $10.75, a $2.88
ABRIGOS de PAÑO, de $13.75, $16.75, a $3.88
ABRIGOS de SEDA, de $29.50, $34.75, a $4.75
ABRIGOS de LANA, con piel de $19.50 ..... $6.75
ABRIGOS de SPORT, de $24.50, $29.75, a $8.75
ABRIGOS de PAÑO, con piel de $39.50, a $10.75
ABRIGOS de TWEED, con piel de $49.50, a $13.75
ABRIGOS de SUEDE, cloth y piel de $59.00, a $16.75

PIELES

ZORROS NATURALES, de $19.75 a $8.75
ZORROS de PLATA, de $49.75 y $54, a $16.75
ZORROS de PLATA, legítimos, de $195 ..... $98.00

PIJAMAS

PIJAMAS de PLAYA, de $2.98 y $3.98, a $0.88
PIJAMAS de PLAYA, de $2.98 y $3.98, a $1.48
PIJAMAS de SEDA, de $6.75 y $8.75, a $1.98

SAYAS

SAYAS de SEDA, de $4.75, $6.75, a $1.98
SAYAS de SEDA, de $8.75, $10.75, a $2.98
SAYAS de LANA, de $8, $10 y $13.75, a $3.75

BLOOMERS

BLOOMERS de SEDA, de 65 centavos, 89 ctvs. $0.29
BLOOMERS de SEDA, de $1.25, $1.48, a $0.39

CORTES y RETAZOS de SEDA

CORTES DE SEDA, de 3½ vara desde $0.69
RETAZOS de SEDA, lana de terciopelo chifón, etc., desde $0.05

Además de los artículos detallados en este anuncio tenemos VESTIDOS y ABRIGOS finos de más precio, rebajados en proporción.

THE FAIR San Rafael 11

Sucursal Monte 49

Vuestra Asma

reclama un remedio instantáneo. Un remedio que, sin estorbar vuestras ocupaciones, calme pronto los horribles sufrimientos del ataque asmático. Un remedio que, además, obre como un excelente preventivo cuando los primeros síntomas anuncian que se acerca el acceso de asma.

Fuera de casa, fumad un **Cigarrillo Balsámico**; en casa, haced arder un **Papel Azoado del Dr. Andreu.** Pronto desaparecerá la angustia y la opresión de pecho. La respiración se normalizará, permitiendo al enfermo una noche de reposo.

Papeles Azoados y Cigarrillos Balsámicos del Dr. ANDREU

Crónica Habanera

SILVITICA RIVERO

Retrato de la señorita Silvitica Rivero, que se exhibe en la exposición de nuestro compañero Mariano Miguel, en el Lyceum. La bella joven es hija de nuestro Director doctor José I. Rivero y de su esposa la gentilísima señora Silvia Hernández, y sobrina del distinguido artista.

LA EXPOSICION MARIANO MIGUEL

En la tarde de ayer se inauguró en los salones de la sociedad femenina Lyceum, la exposición de cuadros de nuestro compañero Mariano Miguel, gran artista del pincel.

Con breves palabras del exquisito pintor, quedó libre el acceso al público a los salones, donde se exhiben preciosidades en óleos, pasteles, aguafuertes, etc.

Era muy numerosa y selecta la concurrencia que se congregó allí.

Entre las damas se encontraban:

Señoras:

Mireille García de Franca, presidenta.

Chichi Rivero de Miguel, Silvia Hernández de Rivero, Margot Baños de Mañach, Dulce María Reyes Gavilán de Pujals.

Amelia Hierro de González.

Gloria León de Alegría.

Bebita Díaz de Rivero, Lucía Horstman de Weiss, María Hernández de Pujals, María Cristina Plasencia de Rodríguez Lamult.

Malula Rivero de Scull.

María Esperanza Bernal de Bernal.

María Josefa García de Villa, Celia Caballero viuda de Vrull, María Teresa Gineres de Villagelíú, Grabiela Hamel de Riva.

Engracia Etchegoyen de Fresneda, Carmelina Tomé de Menéndez

Señoritas:

Esperancita Bernal, Nenita Villa, Olga Rodríguez Plasencia, Serafina Sorzano, Martha de Castro.

Silvitica Rivero.

Hortensia Scull.

Gaby de la Riva, Nena Varona, Ada Kouri, Alicia Rodríguez Alvarez, Paquita y Carmelina Villa.

Nené Mendizábal.

Lydia Martín.

Anais Fernández Centurión, Nenita González Boullosa ,Daddy Monteagudo, María Antonia de Cárdenas, Ofelia Alvarez.

Ana María Herrera.

Teté Suárez.

Mercedes, Julia y Mimí Muñiz, Blanca Rosa Menéndez Tomé, Lolita González, Amada Alvarez, Elsa y Berta Martens.

Mariita Scull.

Lolita Vidal Lage.

Clotilde Ortiz, Nena Castellanos, Estelita Fiallo, Eloísa Castellanos, Juanita Ordext, Ana María Carrillo.

Nena Hernández.

María Elena Alvarez Pedroso.

Beatriz Aguiar, Mimí Ardavín, Margarita Dumois, Olga Pérez Etchegoyen, Nena Llerandi.

Fifí Otero.

Teté Anrich.

Mercedes Onetti, María O-Reilly, Mara Nogales, Mercedes Alvarez Pedroso, Nena Font, Graciela Fresneda, Elisa Ferrer, Carmelina Menéndez Tomé.

Estela Sonville.

Gloria Solís, Piedad Maza, Victoria Menéndez Tomé, Goadys y Nena García, Matide Eva Ortega y Lucerito Weiss.

DAMAS IBABELINAS

El próximo martes de tres a seis de la tarde se celebrará en el salón verde de «El Encanto», el té y bridge que organiza semanalmente el comité de propaganda de las Damas Isabelinas, cuyos productos se destinan al sostenimiento de La Liga Antituberculosa.

Existe gran embullo entre numerosas damas de nuestra sociedad para asistir a este té que como los anteriores ha de resultar un completo éxito.

Ya son muchas las mesas reservadas, pudiendo separarlas las que lo deseen por el teléfono FO-1309 de la secretaría señora María López de Pérez.

Las siguientes señoras y señoritas tienen reservadas mesas:

Ofelia Rodríguez de Herrera, Nena Machado de Grau, María Martín de Dolz, Amelia Solberg, de Hoskinson, Carmela Suárez Llata, Olga Valdés Alfaro de González, Anita Villa de Caballero, Fefa R. Otero de Jaquet, Almida Revilla, Julie de Sánchez, Carlota R. de Rodríguez, Adriana Lancis, Valeria Marcos de Ascanio, Sofía Saaverio de Espinosa, María Teresa Marty de Barraqué, Consuelo Riva de Chaumont, Adela Ubieta de Usatorres, Pura Camaraza, Consuelo Gancedo Vda. de Díaz, Edelmira Ventosa de Pereda, Marina Martínez, de Franca, María Antonieta Pérez.

A propósito de las Damas Isabelinas ese mismo día de ocho y media a nueve menos cuarto de la noche, hablará por la estación CMC la señora Ofelia Rodríguez de Herrera, presidenta de dicho comité, sobre las nuevas inscripciones de diez centavos, para el sostenimiento de la campaña antituberculosa.

LOS ESPOSOS ROBBINS

Mr. y Mrs. Arden M. Robbins, distinguido matrimonio que se encuentran de temporada en esta capital, embarcarán el miércoles próximo para los Estados Unidos.

La señora Robbins, cuyas relaciones en esta sociedad son tan extensas, recibirá en la tarde del lunes en su apartamento de 8 y 19.

FIESTA INFANTIL

En la residencia del señor Rafael Echevarría y su bella esposa la señora Nena Aranda, se celebró en horas de la tarde de ayer una simpática fiesta de niños.

Festejaban a sus dos preciosos hijos Peggy y Rafaelito, que cumplían la edad de once años.

Allí se reunió una numerosa legión infantil, la que fué obsequiada espléndidamente con finos juguetes y dulces de todas clases.

Tocaron lindas piezas al piano las niñas Victoria Quiroga, Conchita Nodarse, Elena Alvarez y la festejada que también bailó.

Los siguientes niños disfrutaron de la fiesta:

Mirian Pedroso y Armiñán, Margarita Rangel y Alvarez, Fanchete Vives y Gómez Mena, Evy y Silvia Valdés Rodríguez y Méndez, Victoria Quiroga y Bravo, Margarita Morales, Katrin García Gómez y Giscart, Antonio Betancourt, Elenita Alvarez, Lourdes y María Morales Collazo.

Andrés Castillo, Silvia Lawton y Alfonso, Carmelina y Bebé López Alio, Carlos Echevarría, Manolo Oliver Pujol, José Junco, Florinda Sánchez, Manuel Ricardi y Aranda, Fernando Aranda y Muñoz, Enrique Fassie, Robertico Vieites.

Olga Rodríguez, Micaela y Lidia Flores Estrada Soto, Alfredito y Casimirín Giscart, Irene Pagliery y Maciá, Lidia Muñoz, Ana y Lidia Deria, Muriel Brandon, Cuca Betancourt y Sánchez, María Victoria Gómez.

(Continúa en la página SIETE)

UNA BUENA MARCA CONOCIDA, inspira siempre más confianza!
Si quiere tomar buen café, pídalo a

LA FLOR DE TIBES S.A
REINA 37 • TELEFONOS A-3820 / M-7623

ESTE ES SU BANCO

Oficina Central—55 Wall Street

THE NATIONAL CITY BANK OF NEW YORK
ES SU BANCO

Nómbrelo Apoderado y Albacea para la Administración de sus Bienes

Consúltese con nuestro Departamento de Trust

Oficina Principal en Cuba — Pte Zayas esq a Compostela Habana

Waterman's Patrician

La más moderna de una línea orgullosa de plumas fuente finas es la Patrician nueva en seis colores preciosos—la última oferta de Waterman y lo mejor obtenible en instrumentos de escritura. Otros estilos y tamaños á precios más bajos.

Garantizadas por
L. E. Waterman Company
Plumas fuente-Lapiceros-Tinta
Juegos de Escritorio
Vendidas en las mejores tiendas

Mr. Forbes, de la United Fruit Co. huesped nuestro

W. Cameron Forbes

En el lobby del Hotel Nacional tuvimos el gusto de saludar en nombre del DIARIO DE LA MARINA a un antiguo y prestigioso amigo de Cuba, Mr. W. Cameron Forbes, quien desde el año 1900 nos visita periódicamente.

Mr. Forbes ocupa actualmente un puesto ejecutivo en la Junta de Directores de la United Fruit Company y precisamente su viaje es relacionado con los negocios y proyectos de la Empresa.

Con un dominio absoluto del castellano pero con parcas y bien medidas palabras nuestro prestigioso huésped nos relata la favorable impresión que le ha causado nuestra Capital después de varios años de ausencia. Vino por primera vez a Cuba siendo Gobernador Militar el General Leonardo Wood, interesándose entonces en proyectos de ferrocarriles. Luego se trasladó a las Islas Filipinas residió más de diez años, ocupando en el trascurso de ellos, el alto cargo de Gobernador General del Archipiélago.

DIARIO DE LA MARINA se complace en dar su más cordial bienvenida al ilustre ex-gobernador.

¡SE AGOTAN!

COMPRE ESTE POR 20 cts.

OBTENGA ESTE GRATIS

¡Las existencias ya se agotan! Vaya hoy a donde su proveedor—compre un tubo grande del Dentífrico Colgate por 20 cts. y obtenga como REGALO un Jabon Palmolive Grande.

Palmolive es el jabón que tiene por principal ingrediente embellecedor, el balsámico ACEITE DE OLIVA. Más de 20,000 especialistas en belleza lo recomiendan. El Dentífrico Colgate limpia y hermosea la dentadura—su sabor delicioso perfuma el aliento. Mientras haya existencias, obtenga estos dos requisitos para el tocador, en su estuche envuelto en papel transparente, ambos por 20 cts. Súrtase bien hoy mismo—un estuche para cada miembro de su familia.

AHORRE DINERO
1 Tubo Grande del Dentífrico Colgate, vale ..... 20 cts.
1 Jabón Palmolive grande, vale ..... 10 cts.
Juntos, valen ..... 30 cts.
CÓMPRELOS POR 20 cts.

C-333

NUCLÉARSITOL ROBIN
PRETUBERCULOSIS - IMPALUDISMO
ENFERMEDADES DE LAS COLONIAS
(Medicación nucleo-arsenical-fosfatada)
GRÁNULOS - COMPRIMIDOS - AMPOLLAS
LABORATORIOS Mce ROBIN, 13, Rue de Poissy, PARIS

Para Toda la Familia

La Leche Pasteurizada es el alimento más sano y completo que se puede dar a los niños y como tal es unánimemente recomendada por todos los médicos del mundo. Ninguna madre cuidadosa debe negar a sus hijos la rica leche pasteurizada de esta Compañía, la más pura e higiénica que se expende.

Tenemos una gran variedad en helados que por su alta calidad y esmerada elaboración son indispensables en todas las fiestas y reuniones de buen gusto.

Bi-Yí

producto elaborado con leche pasteurizada y el mejor chocolate cubano es altamente nutritivo y exquisito. Tómelo siempre, frío en la merienda y caliente en el desayuno.

COMPAÑIA LECHERA DE CUBA SA
Concha No. 1 — Tels: X-2457, X-2458, X-2459 — Habana

M.E.C.D. 2016

ESCENARIO Y PANTALLA

NOTAS

«LAS LEANDRAS», TARDE Y NOCHE, EN EL «MARTI»

LAS LEANDRAS ocupan por derecho propio el cartel del «Martí» para las dos funciones dominicales, la matinée de las 3.15 y la nocturna de las 9.15. Esta revista es sin duda uno de los éxitos teatrales más resonantes que se han registrado en la Habana desde hace muchos años. Baste decir en elogio de la obra que las dos de hoy marcan la 23 y la 24 representaciones en la Habana.

Por ello son por el momento las últimas de esta serie, ya que la próxima representación corresponde a las «bodas de plata» de la obra, acontecimiento que la empresa quiere realizar con una función extraordinaria que anunciaremos oportunamente.

Los precios para las funciones de hoy son los mismos señalados como invariables para la temporada: ochenta centavos la luneta, cincuenta la butaca y veinticinco la tertulia.

Para mañana lunes se ha dispuesto la reposición de otra revista victoriosa: «El país de los tontos», la felicísima producción del maestro Jacinto Guerrero, que tanto ha gustado en la temporada de esta compañía en el «Principal».

Y en la semana que comienza, seguramente el viernes, será estrenada una gran revista que ha de ser otro «hit» de las proporciones de «Las Leandras. La nueva obra se titula «El huevo de Colón» y tiene un libro desbordante de gracia, de Antonio Paso, y una brillantísima partitura de un músico muy popular, el maestro Penella.

TRES GRANDES FUNCIONES EN EL «ENCANTO»

Tres grandes funciones se ofrecen hoy. La primera a las 10 y 15 de la mañana con películas seleccionadas especialmente para niños y con la más grande atracción, el espectáculo más original, de mayor emoción para los niños y el que más interesará a todos. Presentación única en la Habana y por primera vez, del espectáculo «Alegría y Enhart», con el mismo programa con que actuaron en el Circo Parish de Madrid. Antonio Alegría el mejor malabarista del mundo, y Enhart el cómico más notable de la época, ofrecerán números que divertirán grandemente a grandes y chicos. Esta tanda sólo cuesta veinte centavos la luneta.

Paco Sierra, el joven y notable barítono mexicano que actúa con éxito en el «Encanto»

A la una en punto, gran matinée, comenzando con «Tiburón», la emocionante cinta; el estreno en Cuba de «Cuando la vida empieza», presentación del barítono Paco Sierra, la producción musical «El Danubio azul» y nueva presentación de Alegría y Enhart en el acto de diversiones titulado «Restaurant Parisién».

En los turnos elegantes se repite «Cuando la vida empieza» y en el turno de las 9 y 30, nueva actuación de Alegría y Enhart.

Para mayor aclaración, explicamos que Alegría y Enhart actuará en la tanda infantil de por la mañana, en la matinée a las cuatro y media de la tarde y a las 9 y 30 de la noche.

El martes «Grato suceso» con Lee Tracy.

«LA MORAL DEL DIVORCIO» Y «LOCURA DE AMOR», EN «LA COMEDIA»

La divertida comedia benaventina, estrenada el viernes con tanto éxito en el «Principal», «La moral del divorcio», ha sido seleccionada para la matinée que hoy se celebrará a las tres de la tarde en este teatro.

La función de la noche se cubre con el intenso drama de Manuel Tamayo y Baus, «Locura de amor».

Cumpliendo al pie de la letra lo prometido en cuanto a brindar dos estrenos por semana, mañana, lunes, tendrá lugar el de la interesante comedia en tres actos y nueve cuadros «¿Incesto?» original de Manuel Linares Rivas. El miércoles, la compañía Guerrero-Mendoza solamente actuará en la tanda de las cinco y media, debido a que ha cedido el teatro para una audición poética de la recitadora Berta Singerman.

La luneta para todas las funciones que se celebren durante la temporada invernal cuesta ochenta centavos. La tertulia sólo vale treinta centavos.

«FAUSTO»: MAGNIFICA MATINEE A LA UNA

Los turnos de hoy empiezan a las diez de la mañana, con la tanda especial para niños, que ofrece la revista «Filmópolis», con un programa instructivo y cómico. Luneta 20 centavos.

De una a cinco matinée extraordinaria, con Noticiero, «En alta mar», variedad; Muñeca Betty Boop, Cartón; «La dama del club nocturno», por Adolphe Menjou; «Un ladrón en la alcoba», por Kay Francis y Mirian Hopkins y «El infierno en vida», por Pat O-Brien. Luneta 40 centavos y niños 20.

En los turnos preferentes de 5.30 y 9.30 Noticiero, Cartón, Variedad y «Un ladrón en la alcoba», por Kay Francis y Mirian Hopkins.

Precios 40 centavos luneta y 20 centavos niños.

A las 8 y 30 turno especial con «El infierno en vida». Luneta 30 centavos. Los tickets de la función continua sirven para todos los turnos.

Mañana: Estreno en Cuba de la película «Secretos de la policía francesa», tomada de un episodio histórico en los archivos de la Prefectura de París.

¿Murió verdaderamente la princesa Anastasia? Ese es el problema que como una incógnita intriga a los centros policíacos del mundo.

UNA ESPLENDIDA MATINEE EN EL «CAMPOAMOR»

Estupenda matinée ofrece hoy la empresa del «Campoamor», comenzando a la una con comedias, cartón, la sensacional producción de Joe McCrea y Fay Wray; «Zaroff el cazador de cabezas», «La calle de la vanidad», presentación de la famosa bailarina Eva Beltri y la magnífica pareja de cancioneros mexicanos, Consuelo y Salvador Quirós y por último, «Nadando en seco», donde hace reír a más no poder el formidable cómico Joe E. Brown.

En los turnos elegantes de tarde y noche, últimas exhibiciones de «La calle de la vanidad» y despedida de Eva Beltri y los Cancioneros Quirós.

Mañana, monumental programa con el estreno en Cuba de la comedia especial de una hora de duración por Stan Laurel y Oliver Hardy «el gordo y el flaco», titulada «Héroes de tachuela»; el estreno en Cuba de la emocionante producción Metro, «La máscara de Fu Manchu» con Boris Karloff (Frankstein), Lewis Stone, Karen Morley y Myrna Loy y por último la reaparición del Trío Matamoros, quienes ofrecerán los números «Sueños de amor», «No creo», «La cocainómana», «Delicias de amor» y «Tú no... Yo sí». El precio de este programa especial es el mismo de siempre, a base de treinta centavos la luneta hasta las siete y media y cuarenta centavos después de esta hora. La tertulia diez centavos todo el día.

«EL CONDE DE LUXEMBURGO», EL VIERNES, EN EL PAYRET

Roberto Rey, el admirado actor de la pantalla es un gentilísimo galán de operetas. Su figura se presta a maravillas para ser el intérprete ideal de este género.

En la función que se ha organizado para el próximo viernes en el «Payret» con el «Conde de Luxemburgo», la bella opereta de Lehar, hará Roberto Rey el role de Renato, el Conde de Luxemburgo.

El viernes «El Conde de Luxemburgo» tendrá una brillantísima interpretación, ya que en el reparto figura, además de Roberto Rey, una de nuestras más valiosas sopranos, Luisa María Morales, que compartirá con él los cuidados de la interpretación, encarnando el role de Angela Didier.

Paco Lara, Flaquer y otros valiosos artistas completan el reparto.

Y como colofón, Caridad Suárez, la creadora admirada de María la O, el Trío Matamoros y otros valiosos artistas del patio nos deleitarán con un espléndido fin de fiesta.

Ochenta centavos la luneta y sesenta la butaca, son los precios fijados para esta función.

Roberto Rey, el simpático actor de la pantalla que hará el viernes «El conde de Luxemburgo» en el «Payret».

BUENA MATINEE EN EL «NACIONAL». 20 Y 10 CTS. LUNETA

«The Theatrical Ten Cents» ofrece hoy su primera matinée infantil de esta temporada y lo hace como de costumbre, con un programa sabiamente combinado para que los niños pasen un gran día.

En el programa de hoy reirán con las comedias de Summerville y de Murray y se emocionarán con las estupendas aventuras de Tom Mix en «Mi amigo el rey» o con las audacias de «Cara Cortada» por Paul Muni.

Saborearán también el espectáculo de varietés con Carmita Ortiz y Julio Richard, recibirán regalos y chistes de Pepito y Minutillo y bailará también La Pawlovita, bailarina clásica infantil.

El precio de la matinée para los niños es solamente 10 centavos la luneta y para los mayores 20 centavos. En paraíso todos pagan 5 centavos.

La matinée empieza a la una y media y termina a las cinco y media y desde esa hora continúa el programa hasta las doce de la noche con el mismo «show». actuando las variedades en los turnos de las 6 y de las 10 de la noche.

Para el martes cambio de programa. Mañana «día de niños aficionados».

Pronto: la divertidísima revista musical «la 10a. Sinfonía de Betun».

HOY
ENCANTO
MATINEE DE 1 A 5½
TIBURON
con Edward G. ROBINSON
CUANDO LA VIDA EMPIEZA con Loretta YOUNG Eric LINDEN
EL DANUBIO AZUL
Producción musical por Joseph SCHILDKRAUT
ALEGRIA Y ENHART
en "RESTAURANT PARISIEN"
45 minutos de original espectáculo
PACO SIERRA
10½ A.M.
MATINEE INFANTIL
PELICULAS COMICAS
ALEGRIA Y ENHART
con el mismo espectáculo que actuaba en el Circo PARISH
5½ "CUANDO LA VIDA EMPIEZA" con Loretta YOUNG y el Barítono PACO SIERRA
9½ "CUANDO LA VIDA EMPIEZA" ALEGRIA ENHART y el Barítono Paco SIERRA

VIBOREÑAS

CUMPLEAÑOS DE UNA MUÑECA

El miércoles los celebró la mujercita en miniatura, de doce años, Ofelita González de Lara y en la residencia de sus queridísimos padres recibió a sus «relaciones sociales» sus compañeritas de estudios y amiguitas, con todas las delicadezas de una gran señora del gran mundo.

Fué en horas de la tarde que ese dichoso hogar quedó convertido en una casa de muñecas con la presencia de numerosas y lindas niñas, tiernos y bellísimos capullitos que fueron a cumplimentarla y Ofelita las recibió sonriente y dichosa de verse por ellas agasajada.

Se hicieron muy bellas recitaciones se tocó el piano a cuatro manos, se bailó un elegante minuet y hubo otras muchas diversiones, que hacían disfrutar de la más intensa alegría a esas expresivas muñequitas.

Después pasaron al comedor, que fué adornado con su más delicado gusto por Manolo Cofiño, con las más hermosas flores de su Aralia y allí fué servido un abundante y exquisito buffet.

Con la lindísima Ofelita estaban: Anitica y Luis Gómez, Zoilita Pérez, Inesita y Marilita del Valle, Beatriz Ponce, Hortensia, Alicia y Lola Rivero, Nenita Puig, Ana Lola e Irmita Torres, Cachitica Vila, Adelaidita Martínez, Piedacita Martínez y Rosita Gómez.

Conchita, Azucena y Mirta Mendoza, Isolina y Martica Iglesias, Titi y Felicita Casas, Oliva y Pití Montes, Lalá Orta, Sarita y Mimí Medina, Luisita Portela, Ana María Rivas, Mayita Rivas, Angelina López, Julia María López.

Fiesta subyugadora, llena de encantos, en la que esas preciosas muñecas, ya muy próximas mujercitas disfrutaron de horas dichosas, de las que también disfrutaron las mujercitas grandes...

Otro cariñoso beso dedico a Ofelita, con mis expresivos votos por su dichosísima vida.

TE DE HONOR

En el de los distinguidos esposos, elegante dama Ana Mariani de Fernández Dominicis y Paco Fernández Dominicis, afamados artistas de la Scala de Milán, y amigos a los que me une inquebrantable afecto, se efectúa esta tarde, a las cinco, en el Hotel Nacional y organizado por la gentil viboreña Srta. Daysi Mendoza y bella señorita Carmelina Santana, un té, que a Ana y Paco, así nombrados con mi sincero afecto, le ofrecen sus alumnos de canto y baile clásicos.

Bien ganado homenaje al que han de asistir incontables y distinguidas familias, teniendo la Víbora sus más selectas representaciones.

Y cumple felicitar a esos justicieros alumnos, que saben apreciar los esfuerzos y desvelos de sus amados y admirados profesores.

NIÑA MIRTA DIAZ MASEDA

Un verdadero y precioso ángel terrenal que es el encanto y alegría de un dichoso hogar en el que ya a sus cuatro años es una deliciosa tiranuelita y en la que cifran sus legítimas esperanzas y venturas sus queridísimos papás los estimados y jóvenes esposos bella dama Margot Maseda de Díaz y el caballeroso amigo señor Francisco Díaz.

Mirtica en esta semana cumplió sus cuatro años, pura como los ángeles y alegre y sonriente como una primavera, recibiendo muchos juguetes de los autores de sus días de sus familiares y amiguitas.

Yo le deseo muchísimos de la más venturosa vida, y que así siempre la vean los autores de sus días, Margot y Paco.

LECTORA DE SAGUA

Bien quisiera poder referirme a los eventos sociales de esa simpatiquísima ciudad, de la que tan gratos recuerdos conservo, y de sus flores sonrientes incomparables.

La poesía a que se refiere tiene que ser ésta:

«Como soy yo».—Soy caballero galante, No limosnero de Amor; Soy eterno caminante, Tras la Gracia y el Candor. Soy de la Mujer constante, Y ferviente trovador; Mas NO SOY UN MENDIGANTE, Que le MENDIGA su amor... Soy quien sus virtudes canta, Pues me presta inspiración, Mas mi devoción no es tanta, Que sufra su COMPASION. I cual caballero andante, A otra puerta tocaré... Y como en Dios tengo fe, La más tierna y más amante. ¡Tesonero encontraré!

De no ser ésta, dígamelo, remítame su dirección y le copiaré la otra.

INSTITUTO PESTALOZZI

Este acreditado Instituto que dirige mi buen amigo el gran pedadogo señor Diego Rebardy, debido al aumento de sus alumnos y tener que ampliar sus aulas, se ha trasladado de la Calzada Diez de Octubre a la hermosa casa Milagros número 40 casi esquina a Buenaventura y anexos a la misma unos grandes patios, para mayor expansión de sus numerosos alumnos.

Mañana lunes en su nuevo local continuará sus labores escolares.

Aprovecho esta oportunidad para dedicar mi enhorabuena a mi admirada y hermosa amiga la señorita Reina Margarita Torres, inteligente profesora por encontrarse la restablecida de la afección grippal que por unos días ha padecido.

Y al bondadoso amigo Diego también felicito por sus continuados éxitos, augurándole otros incontables en su nuevo local.

EN LA ELEGANTE BOMBONERA

En la del teatro Tosca se proyectan hoy las cintas «El asesino de la sinfonía», comedia, la colosal «Todo o nada», el divertido cartón «La pesadilla de Mike» y «Soy un fugitivo» en la matinée de la una y cuarto.

Tarde y noche las dos primeros y la última.

Los días 8 y 9 la egrégia Francis en «El más audaz».

JUVENTUD DEPORTIVA DE LUYANO

En su local de la Calzada de Güines número 83, Luyanó, se efectúa esta tarde a las dos una gran matinée bailable, a la que ha tenido la gentileza de invitarme el señor Presidente señor Francisco González Díaz.

La orquesta de Neno González, el gran Neno, estrenará un modesto son (de autor desconocido) titulado «La Gatica dice miau»...

Gracias a Don Francisco por su cortesía.

GRAN CINEMA

En el coquetón cine constan las tres funciones de este gran programa:

Las comedias «Banquete accidentado» «Las monadas de Claudio» y «Un hijastro de cuidado».

El noveno episodio de «La Profanación de una tumba», «Hombres sin miedo», «Aves de rapiña» y otra gran producción.

En la entrante semana «El signo de la cruz» y «Sherick Holmes».

Urbano del Castillo

EL TRIBUNAL SUPREMO DE LA ARGENTINA RATIFICA EL FALLO DE LA AUDIENCIA, ORDENANDO QUE SALGA DEL PAIS, EL EX PRESIDENTE MARCELO T. DE ALVEAR

BUENOS AIRES, marzo 4. (AP). El Tribunal Supremo ha confirmado el fallo de la audiencia federal permitiendo que el ex presidente de la República, señor Marcelo T. de Alvear abandone el territorio nacional en vez de continuar preso en la isla Martín García, donde se halla detenido por las autoridades, sujeto a las resultas de la causa que se instruye por el complot radical de diciembre.

El Gobierno, que había apelado contra el fallo de la audiencia, deseoso de retener preso en la isla Martín García al expresidente, ha perdido el último recurso y se verá obligado a acatar la resolución del más alto tribunal de la república.

Se espera que el ex presidente Alvear y su esposa la señora Regina Pacini, embarquen pronto para París, de donde regresó el expresidente en 1932 para dirigir la rehabilitación del partido radical.

Con la liberación de Alvear quedan en la calle los dos ex presidentes arrestados por el Gobierno. El ex presidente Irigoyen fué absuelto hace una semana por un tribunal por falta de pruebas.

EL RECITAL DE BERTA SINGERMAN

Ayer llegó la notable artista del verbo Berta Singerman, de quien tantas cosas ha dicho la prensa de todos los países, por ser, digamos, un caso excepcional, puesto que esta artista, como han asegurado críticos conscientes, hace palpar el verbo en sus labios.

Como en anteriores ocasiones ya hemos dicho, el miércoles en la noche se verificará en el teatro Principal de la Comedia la primera audición poética de Berta Singerman, la artista máxima de la palabra.

El debut de Berta Singerman promete ser, por la ansiedad con que se le ha esperado, uno de los más brillantes acontecimientos sociales y literarios de estos últimos tiempos.

Continúa abierto el abono a tres únicas audiciones hasta el martes a las dos de la tarde, hora en que se cerrará definitivamente, para poder atender a la gran demanda de localidades, solicitadas para la fiesta inaugural de esta muy breve temporada.

CARTEL DEL DIA

MARTI.—A-1851. Compañía de Revistas Ultramoderna de Manolo Casas. A las 3.15 y 9.15 «Las Leandras».

PRINCIPAL. — A-6737. Compañía Dramática Guerrero-Mendoza. A las 3, «La moral del divorcio». A las 9.30, «Locura de amor».

PAYRET.—A-7157. Compañía de Roberto Soto, últimas funciones.

POR LOS CINES

CAMPOAMOR.—A-7054. Matinee a la 1, Zaroff, el cazador de cabezas, La calle de la vanidad, Nadando en seco y presentación de Eva Beltri y Pareja Quirós. Tandas elegantes: La calle de la vanidad, y variedades por Eva Beltri y Pareja Quirós.

ENCANTO.—A-4433. A las 10 a. m. tanda especial para niños con Alegría y Enhart y películas Matinee a la 1: Tiburón, Cuando la vida empieza. El Danubio Azul, Alegría y Enhart y Paco Sierra. Tandas elegantes: Cuando la vida empieza y variedades por Paco Sierra y Alegría y Enhart.

FAUSTO.—A-4321. A las 10, Tanda para niños. A la 1: Un ladrón en la alcoba, La dama del club nocturno y El infierno en vida. Tandas elegantes: Un ladrón en la alcoba.

NACIONAL.—A-3730. A todas horas: Cara cortada, Mi amigo el rey y 12 números de variedades. En matinee regalo de juguetes a los niños.

ACTUALIDADES.—M-5575. Alias el doctor, comedias y números de variedades por la Compañía de Torres.

RIALTO.—M-1831. Divorcio en la familia, Mujer voluptuosa y episodios.

RIVIERA.—F-2040. La garra, Estrellados y Mi amigo el rey. Tandas elegantes: La garra y hermanas Ballesteros.

NEPTUNO.—M-2785. El signo de la cruz, La dama y el caballero y episodios.

REGINA.—M-1407. Divorcio en la familia, Mujer voluptuosa y episodios.

TRIANON.—F-2403. El signo de la cruz, La dama y el caballero y comedias.

OLIMPIC.—F-6263. Tierra de pasión, Nacido para pelear, Pobre tenorio y Salvad a las mujeres.

VIVES.—F-5995. Tierra de pasión, Justicia, La hacienda misteriosa y números de variedades.

VERDUN.—A-9206. Tierra de pasión, Trece mujeres y A sangre y fuego.

INGLATERRA. — M-5527. Amor profano, Robinson Crusoe y El expreso fatal.

TOSCA.—I-3099. Soy un fugitivo, La pesadilla de Mike, Todo o nada y El asesinato de la sinfonía.

WILSON.—U-5863. Amor profano Robinson Crusoe y El expreso fatal.

BERNDES.—FO.9375. El signo de la cruz, Los rompecabezas y Héroes del progreso.

UNIVERSAL.—La esquina del pecado, Hombres sin miedo y La justicia del fuego.

CUBA.—M-8970. Frágil como el cristal, Tiburón y El pueblo ruge.

VIOLETA.—M-4369. Trece mujeres La vuelta del fugitivo, Puños de hierro y episodios.

HOY
FAUSTO
TANDA INFANTIL 10½ A.M.
MATINEE DE 1 A 5
UN LADRON EN LA ALCOBA con Kay FRANCIS
EL INFIERNO EN VIDA Pat O'BRIEN-Glenda STUART
"LA DAMA DEL CLUB NOCTURNO" Adolphe MENJOU
las comedias "LA MUÑECA" y "EN ALTA MAR"
TANDA ESPECIAL 8½ "EL INFIERNO EN VIDA" 30¢
5½ - 9½ Una Producción de Ernest LUBITSCH "UN LADRON EN LA ALCOBA" con KAY FRANCIS
MAÑANA ESTRENO-SECRETOS DE LA POLICIA FRANCESA GWILI ANDRE

MUSICA Y MUSICOS

LA NOVENA SINFONIA CON LEGINSKA

Hoy a las diez de la mañana se repetirá en el Teatro Nacional la magna obra de Beethoven estrenada días pasados bajo la dirección de Amadeo Roldán el joven director.

Como en la primera, colabora con la Orquesta Filarmónica, la valiosa Sociedad Coral de la Habana que dirige María Muñoz de Quevedo. La dirección de la Novena Sinfonía está a cargo de una mujer por primera vez en la historia de esta obra sinfónica; Ethel Leginska la admirable pianista y directora de orquesta ofrecerá a los habaneros su concepción de la famosa composición y después en la segunda parte ejecutará completo por vez primera en Cuba el Concerto en Re de Rubinstein dirigiendo desde el piano.

Será la de hoy una mañana que hará época en la historia de la música, no sólo en Cuba, sino en el mundo entero.

Arturo Guerra celebrará un interesante concierto de sus obras y de otros autores cubanos el sábado 11 por la tarde en los salones magníficos del Hotel Nacional.

Participan en él, además del autor, un grupo de nuestros más notables artistas entre ellos Dominicis, Alice Dana de Pino, María Cervantes, Luisa María Morales, Tomasita Núñez, Zoila Gálvez, Carmelina Delfín, Fernan Flor y otros no menos valiosos.

Próximamente daremos el programa íntegro. Réstanos anotar hoy que este concierto ha despertado verdadero interés en nuestros aficionados.

Esta tarde a las cinco los alumnos y admiradores del maestro Francisco F. Dominicis y de su señorita Ana Mariani, les ofrecen un homenaje en el Hotel Nacional para el cual hemos sido amablemente invitados por la señorita Carmen Santana. Atención que mucho agradecemos.

Carmita Burguette triunfa en su tournée por España; de esa jira daremos gratas noticias mañana, a nuestros lectores. La música cubana se impone en el extranjero; nuestros ritmos cosechan el triunfo que merecen por su atractivo y variedad única.

Por el vapor de la Clyde Line arribó muy temprano hoy domingo a nuestro puerto miss Elsie Illingwortn, jefe del departamento de conciertos de los N. B. C. de Nueva York, que viene a la Habana, como acostumbra todos los años, en viaje de negocios y de placer al mismo tiempo.

Sea bienvenida.

N. B.

GACETILLAS

VERDUN. — Trece mujeres

Matinée damas y niños diez caballeros veinte, noche mayores veinte, niños diez, programa ameno e interesante en todas sus secciones presentará hoy el cinema Verdún, el bello poema de gran argumento Trece Mujeres por Ricardo Cortez e Irene Dumm, Tierra de Pasión por Jean Harlow y Clark Gable y solamente en matinée la film de mil emociones por Buck Jones «A Sangre y Fuego» y el episodio de la serie «Héroes del Progreso».

Algunas comedias, revista y variedades. Mañana «Justicia Divina» y «Cuando hace falta un amigo».

Viernes diez, noche de gran gala a precios populares con la presentación de la famosa orquesta Siboney, bajo la dirección de Alfredo Brito, Trío Matamoros, Yolanda González bellísima criolla y además Rosita Tudela «Argentinita» espléndida Lola Scopell recitadora de grandes facultades y Percy Rey bailarín español.

VIVES. — Tierra de Pasión.

Hoy ha seleccionado esta empresa un selecto e interesante programa, en sus tandas de matinée a la una, tanda a las 5 y noche función corrida a las 8.30. Da comienzo con comedia y revista. La colosal super producción «Tierra de Pasión» de Phillips Holmes. A las 8.15 la extraordinaria film «La Hacienda Misteriosa», de George O-Brien. En tanda de noche presentación del profesor Berno, el excepcional ventrílocuo. Mañana «Trece Mujeres» y «Un Grito en la Noche». Martes «El más Audaz» y «La que aprendió a Amar».

UNIVERSAL. — Hombres sin miedo.

Magistral e interesante el programa de hoy, en este popular y concurrido cine del sonido perfecto. Función de 1 a 6 y de 6.15 a 11, en matinée 10 centavos, noche damas y niños 10 centavos, caballeros 15. Soberbia film «La Esquina del Pecado» por John Boles. Sublime producción «La Justicia del Fuego» de Tom Mix. Super excelsa joya «Hombres sin Miedo» de Pat O-Brien. Mañana «A Batazo Limpio», «A Sangre y Fuego» revista y comedia. Martes un programa extraordinario.

MAXIM. — Sherlock Holmes.

Presenta hoy en sus turnos de matinée de 1.00, tanda de 5.15 y función corrida desde las 8.30 un grandioso programa, integrado por las siguientes producciones: SHERLOCK HOLMES, la más genial caracterización de Clive Brook; LA LOTERIA INFERNAL, superjoya por Elissa Landi y Victor McLaglen; LA CITA TRAGICA (esta cinta sólo se exhibe en la matinée) por George O'Brien; el episodio 11 de EL MISTERIO DEL CORREO AEREO, revista y una comedia. Precios: damas y niños diez centavos en todas las tandas.

HOY
CAMPOAMOR
GRANDIOSA MATINEE DE 1 A 5½
"ZAROFF" "EL CAZADOR DE CABEZAS" con Joel McCREA Fay WRAY
LA CALLE DE LA VANIDAD
Helen CHANDLER Charles BICKFORD
CONSUELO Y SALVADOR QUIROS
EVA BELTRI = BAILARINA
NADANDO EN SECO
Joe E BROWN
5½ - 7½ - 9½ LA CALLE DE VANIDAD 5½ - 9½ C. Y S. QUIROS EVA BELTRI
MAÑANA MONUMENTAL PROGRAMA

GACETILLA

NEPTUNO. — El Signo de la Cruz.

Una gran matinée comenzando a la 1 hasta las 5 p. m. en Neptuno con la más grandiosa película del año «El Signo de la Cruz» por Fredric March y Claudette Colbert «La Dama y el Caballero» o El Retador» una emocionante película de George Bancroft «El Tesoro Enterrado» por Noah Beery y Francis Ford, continuación de la serie «Misterios de la Selva» y las comedias «Hay Ropa Sucia» y «Escapatorias» de Mimí 25 centavos los mayores y 20 centavos los niños.

A las 5 y cuarto en tanda especial «El Signo de la Cruz» 25 centavos luneta. Por la noche comienza a las 8 p. m. «La Dama y el Caballero» y a las 9 y media «El Signo de la Cruz» dejando para el final de la función la continuación de la serie «Misterios de la Selva» 30 centavos toda la función.

El miércoles con el estreno de «La Garra» de Lionel Barrymore, del de los cancioneros Quirós y de Eva Beltri.

RIALTO. — Divorcio en la familia.

Grandiosa es la matinée que hoy ofrece Rialto a la una y media, empieza con una revista dos comedias, el episodio 2 de la serie «El Misterio de la Selva» la super producción «Divorcio en la familia» por Jackie Cooper y Conrad Nagel. «Mujer Voluptuosa» por Joan Crawford.

Precios 20 centavos luneta hasta las 7 y media y 30 después.

Mañana «Divorcio en la Familia».

Martes «Danuvio Azul».

Sábado «Soy un Fugitivo».

RIVIERA. — Presentación de las hermanas Ballesteros.

En la matinée de la 1.15 se estrena «La Garra» por Lionel Barrymore y Nils Asther, «Estrellados» por Buster Keaton (Copia nueva) «Mi amigo el Rey» por Tom Mix, Héroes del Progreso» revista y cartón.

A las 5.15 y 9.45 «La Garra» y despedida de Rosita y Conchita Ballesteros, con el programa: Flores de Ilusión, Muñequita, Julián, La Dueña de mi jacal, Tehuanas y canciones por el pianista Armando González, 8.15 «Estrellados». Mañana lunes, «La Honra por Trofeo», por Jack Holt y números de variedades; función a beneficio de los niños inscriptos en el Ropero de la Asociación de Nuestra Señora de la Caridad.

El martes y miércoles «Sherlock Holmes» por Clive Brook.

El día 9 «Amor Profano» por Joan Crawford.

TRIANON. — El Signo de la Cruz.

Grandiosa matinée a la una con el estreno de la extraordinaria producción de Cecil B. de Mille, interpretada por Fredric March, Claudette Colbert, Elissa Landi y Charles Laughton, titulada «El Signo de la Cruz»; George Bancroft en La Dama y el Caballero. Rogamos vengan temprano, pues El Signo de la Cruz es una película de mucho metraje y hay que empezarla a la una y 10 en punto.

Mayores: 30 centavos. Niños 20.

En las tandas de 5.15 y 9.45 El Signo de la Cruz.

A las 8.30 La Dama y el Caballero.

Mañana y pasado: el mismo programa de hoy.

REGINA. — Divorcio en la familia.

A la una en punto empieza la gran matinée que ofrece hoy Regina, con una revista dos comedias Metro, el episodio 2 de la serie Misterios de la Selva, la super producción «Divorcio en la Familia» por Jackie Cooper y «Mujer Voluptuosa» por Joan Crawford.

Precios 20 centavos mayores hasta las 7 y media y 30 después. Niños 10 centavos a todas horas.

Mañana «Divorcio en la Familia».

Martes «Danubio Azul».

Sábado «Soy un Fugitivo».

ACTUALIDADES. — Compañía Alfonso Torres.

Otro rotundo éxito (y, van tres), se anotó la compañía de Alfonso Torres en la noche de ayer en el teatro Actualidades, para hoy domingo en matinée a petición de numerosas familias se re-estrenará la bonita zarzuela «Las Corsarias» en la cual actúa toda la compañía, las producciones «Alias el Doctor» por Richard Barthelmess y Norman Foster y «Una Verdadera Mujer» por Ann D. Vorack y James Cagney completándose el programa de la tarde con una revista y un cartón por la noche se exhibirá la película «Alias el Doctor» con la picaresca zarzuela «El Método Gorritz» terminando el programa con grandes actos de variedades en los que actúan la pareja de bailes internacionales Clarivel y Gasulla.

WILSON. — Amor profano.

Temporada a base de precios populares, hoy 10 centavos Niños y 15 centavos mayores, de 1 a 7 p. m. y 20 centavos mayores y 10 centavos niños y 8 y media a 11 y media.

En matinée y noche (menos «Robinson Crusoe» en matinée) la estupenda comedia «Amor con suegra» el cartón «Ritmos Dislocantes» y las super producciones «Robinson Crusoe» por Douglas Fairbanks, y María Alba; «Amor Profano» joya suprema por Joan Crawford, y Walter Huston, y «El Expreso Fatal», por Ben Lyon y Bárbara Weeks.

A las 5 p. m. la comedia el cartón y «Amor Profano».

Mañana el mejor programa de la ciudad.

BERNDES. — El Signo de la Cruz.

Hoy se exhibe nuevamente la grandiosa producción, la maravilla del año, «El Signo de la Cruz» con Frederick March, Elissa Landi, Claudette Colvert y Charles Laughton. La comedia de los hermanos Mark «Los Rompecabezas» una hora de grandes risas. Da comienzo la sensacional serie de «Héroes del Progreso». Luneta 20 centavos niños 15 y tertulia 10. Mañana «Ua Mujer Astuta» la estupenda producción «La Vuelta del Fugitivo». Martes «Gran Hotel». Viernes la Orquesta Típica Argentina de Eduardo Blanco.

CUBA. — Tiburón y Frágil como el cristal.

Un fenomenal programa prometen para la matinée que como de costumbre los domingos comienza a la una en el cinema de la calle Suárez. Una revista sonora, la comedia La Caza del Zorro», la producción de mucha acción El Pueblo Ruge, Tiburón con E. G. Robinson y Frágil como el Cristal por William Powell y Kay Francis. En la tanda «fémina» a las cinco y función de la noche, solamente las dos últimas producciones, comedias y revista.

Diez centavos damas y niños en matinée y tanda y veinte los caballeros, quince las damas y diez los niños en función de la noche.

Mañana Gran Hotel por Greta Garbo.

OLIMPIC. — Monumental programa.

Grandiosas e interesantes las películas que hoy se exhiben en este concurrido cine del Vedado. Matinée a la una, con Revista. Magnífica super joya «Tierra de Pasión» de Jean Harlow y Clark Gable. Sugestiva film «Pobre Tenorio» de Buster Keaton. Sensacional producción «Salvar a las mujeres» de Stan Laurel y Oliver Hardy. Extraordinaria cinta de regio argumento «Nacido para Pelear» de Buck Jones. A las 5.15 y 9.30 «Tierra de Pasión». A las 8.15 «Pobre Tenorio». Mañana «Tierra de Pasión» y «El Gran Desfile».

INGLATERRA. — Amor profano.

Temporada a base de precios populares, hoy 10 centavos. Mayores y Niños» de 1 a p. m. y 20 centavos mayores, y 10 centavos niños de 6 a 11 y media.

En matinée y noche (menos «Robinson Crusoe» en la matinée) la comedia «Un Caso Clínico» el cartón «Ritmos Dislocantes» y las producciones «Amor Profano» por Joan Crawford, y Walter Huston; Robinson Crusoe, por Douglas Fairbanks y María Alba, y «El Expreso Fatal» por Ben Lyon y Bárbara Wooks.

A las 5 p. m. la comedia el cartón y «Amor Profano».

JUEVES 9 FAUSTO LA MOMIA (THE MOMY) BORIS KARLOFF

M.E.C.D. 2016

DIENTES HERMOSOS

no se pueden reemplazar pero pueden protegerse contra

Acidez Bactérica

ORIGEN DE LA CARIES DENTAL

La Acidez Bactérica se forma en todas las bocas, en la Línea del Peligro—donde la encía toca al diente. Proviene de partículas de alimento en sitios inaccesibles al cepillo, que luego se fermentan. Esta acidez produce la caries.

Pero usted puede contrarrestar estos destructores ácidos bucales usando la Crema Dental Squibb, que contiene Leche de Magnesia Squibb, un antiácido inofensivo. Protege y conserva los dientes al mismo tiempo que les da brillo. Contrarreste los ácidos bucales científicamente, usando Crema Dental Squibb.

CREMA DENTAL SQUIBB

CONTRARRESTA LA ACIDEZ BACTERICA

VALDA

LA SALUD ES LA VIDA

En provecho de ella, exija V. siempre

LAS LEGITIMAS PASTILLAS VALDA

que no pueden venderse más que en CAJAS con el nombre VALDA en la tapa.

Si le propusieren á V. OTRO REMEDIO MEJOR, OTRO REMEDIO TAN EFICAZ, OTRO REMEDIO MAS BARATO

Esté V. persuadido que no le interesa

NO HAY COSA QUE EQUIVALGA A LAS PASTILLAS VALDA

Pero sobre todo TENGA CUIDADO de emplear LAS LEGITIMAS que son solo las que SE VENDEN EN CAJAS que llevan el nombre VALDA

✝

E. P. D.

EL SEÑOR

MATEO LOPEZ MARTINEZ

HA FALLECIDO EN SURGIDERO DE BATABANO

(Después de recibir los Santos Sacramentos)

Dispuesto su entierro para hoy, Domingo, a las cinco de la tarde, sus hijos, hermanos, demás familiares y amigos que suscriben, rogamos á las personas de su amistad, encomienden su alma a Dios y asistan a la referida hora al Cementerio de Colón para que nos acompañen al acto del entierro, favor que agradeceremos.

Habana, 5 de Marzo de 1933.

José, Carmen, Florentino, Celestino y Medardo López Martín; Eloisa Cervera, José Fernández, Ernestina Aguirre, Carmen Alvarez, Dominica, María Cruz (ausentes); Juan y Tomás López Martínez, María Saavedra, Oliveros Martín, Máximo Torres, Dr. Enríquez, Dr. Pons, «López y Ca.»

(No se reparten esquelas y se suplica no envíen coronas)

Funeraria de Primera Clase

ALFREDO FERNANDEZ

San Miguel 63 — Telf. A-4348

Crónica Habanera

(Viene de la página CINCO)

LA BODA DE ANOCHE

SILVIA RAMIREZ CARTAYA

La iglesia de San Juan de Letrán abrió nuevamente anoche sus puertas para la boda de la bella señorita Silvia Ramírez Cartaya, con el joven Mávimo Ortiz de la Fuente.

El templo de la calle 19, se vió invadido por una concurrencia selecta y numerosa, ofreciendo un magnífico aspecto con su bellísima ornamentación floral, obra que llevó a cabo el jardín «El Clavel».

El altar mayor estaba todo tapizado de flores destacándose la belleza de los «easter lillies», callas y alelíes. Lo rodeaban multitud de palmas arecas formando el fondo.

También fueron distribuídas á la entrada del templo y bajo las arcadas, grandes macizos de estas arecas.

El camino nupcial lo formaba una doble hilera de búcaros cuajados de «easter lillies» y alelíes, colocados de trecho en trecho.

A las nueve y media en punto hizo su entrada la novia.

Su traje bellísimo, era un lujoso modelo de Vionnet, confeccionado por el conocido Bernabeu en chepe arabella «ivoire.»

El rico manto de verdadero encaje de Inglaterra, estaba sostenido por una preciosa «coiffure» de azahares y gardenias.

Portaba entre sus manos un lindo ramo dedicado a ella por el jardín de los Armand, bautizado con el nombre de «gloire de amour.» Consistía en un manguito tejido con gardenias y «sweet peas» de exquisita elegancia.

Los padres de Silvia, los esposos Luis Ramírez Barceló y señora Luisa Cartaya de Ramírez, fueron los padrinos.

Como testigos firmaron, por la novia, los señores Facundo Graells, Víctor Campa Jr. doctor Rafael Ferrer del Castillo y Cayetano Ortiz de la Puente y por el novio, los señores José González, José María Villamil y Enrique Ramírez Cartaya.

ALMUERZO EN EL YACHT CLUB

Al mediodía de ayer tuvo efecto en el Havana Yacht Club un almuerzo ofrecido por mister Paul Hellman gerente de la Ford Motor Company

En el costado de una de las terrazas que da frente al mar y alrededor de una bien servida mesa, tomaron asiento, además del señor Hellman, los señores Mario Pedroso, Presidente del Auto Universal de Cuba, agente de Lincoln y Ford; sammy T. Tolón, gerente de la División Lincoln; Miguel Valdés, Alfredo T. Quilez, director de «Carteles»; José López Ortiz y nuestro compañero José Manuel Valdés Rodríguez.

Con vinos exquisitos que rociaron el espléndido menú, se brindó por el mayor éxito del nuevo Lincoln modelo 1933, llegado ayer a la Habana, y cuyo salón de exposición será inaugurado el próximo jueves a las seis de la tarde, en el magnífico edificio de la Ford Motor Company en la calle 23 en el Vedado.

En esta exhibición se expondrán varios modelos del nuevo «Lincoln» V-12 de 136 y 145 pulgadas entre ejes, los que demostrarán todos esos detalles y refinamientos que hacen del Lincoln una de las expresiones de garantía más sólida que se haya presentado.

Todos los amantes del automovilismo, así como gran parte de nuestro mundo social y deportivo se preparan a asistir a la inauguración del III Salón Lincoln.

En ese acto, al que solamente se podrá asistir por invitación, se repartirá el nuevo «Libro de dueños de Lincoln de Cuba.»

Será un completo éxito, que ha de agregarse a los muchos obtenidos por la Ford Motor Company.

LA LIGA CONTRA EL CANCER

El Comité de damas de la Liga contra el Cáncer que preside la distinguida señora Alicia Nadal de Menocal, hace saber por este medio que las rifas del radio General Electric, donado por el Departamento Electro Médico de dicha compañía y el refrigerador «Chef» donado igualmente por la Casa Giralt y Co, se verificarán el día dieciocho de Marzo en el Instituto del Cáncer, bajo notario público que actuará al efecto.

Los productos de estas rifas, cuyas papeletas al precio de veinte centavos se podrán adquirir de las señoras que figuran al frente del Comité de Damas, serán destinados íntegramente al Instituto del Cáncer cuya noble ayuda se hace inminente debido al estado de crisis por que atraviesa dicho instituto donde reciterrible mal.

FIESTA DE ARTE

Una magnífica tarde de música criolla, está anunciada para el próximo sábado en el Salón de Plata del Hotel Nacional, organizada por el inspirado compositor Arturo Guerra.

Interesante concierto, con la cooperación de distinguidos maestros, londe figura música de Lecuona, Roig, Simons, Sánche de Fuentes, Carmelina Delfín, Sarita Justiz y Emilio Díaz.

Las localidades para esta exquisita fiesta de arte, están a la venta en las principales casas de música y conservatorios y en «El Encanto».

CHATEAU MADRID

Volvió a estar de gala anoche el nuevo restaurant de los alrededores de Arroyo Arenas, con motivo de su primer sábado.

Asistió una numerosa y distinguida concurrencia, como se puede apreciar por la siguiente relación de partes.

Una mesa del señor Agustín Alvarez y su bella esposa Margarita Scull con la señora Conchita Bosque.

El señor Andrés Castella Jr. y Aida Govín de Castella.

Aquilino Entrialgo y Julia Bolado de Entrialgo con Víctor Alvarez y Victoria de Alvarez, Carmelina Entrialgo y José F. Blanco.

Dos matrimonios en una mesa: Harry Mayorkas y Juanita Fabián y Julio de Céspedes, Director de Almanaque Social y Evangelina de la Vega.

El doctor Alfredo Marín y Chiquitica Coronado de Marín con Rogelio Caballero y Luisita Rubiales de Caballero.

Miss Janet Hartman con Antonio M. Fernández de Castro.

Mrs. Rupert Smith, Presidenta de la American Legión Auxiliar del Estado de la Florida con Mrs. R. V. Waters, Presidenta del Havana Unit American Legion Auxiliars, Mr. Irving N. Donnin, Vice-Comandante de la Havana American Legion, doctor Edward Klawans, Secretario de la American Legion Conventions Association of Havana, Mrs. W. Edward Klawans y Mr. y Mrs. Jorge Rodríguez.

La señora Josefina Romo de Piedra con Margotin de Piedra y Joe Kates, Olga de Piedra y Agustín Ríos.

La señorita Lidia Fuentes con Frenk Graham y Julio Fuentes Jr.

Miss. Francis Teloff, A. K. Dawson y Lames H. Kendrigan.

Doctor y Mrs. Roy Fileston.

Mr. y Mrs. Hezhlort Thlstlbolton.

Mr. y Mrs. S. D. Silberstern, Mrs. Babette Silbestern y Miss. Pauline Gippert.

N. M. Ryan, A. H. Diely, Mrs. S. Ryan y Mrs. A. Horton Dietz.

TEATRO TRIANON

«El Signo de la Cruz» la más grandiosa obra del cine sonoro, que tanto éxito ha obtenido durante su exhibición en el elegante cinema Trianón del Vedado, volverá hoy a pasra por la pantalla.

Se exhibirá en las tandas elegantes y en la matinée esta película, en la que toman parte Elissa Landi Fredrick Mach. Claudette Colbert y Charles Laughtoon.

ALIANZA NACIONAL FEMINISTA

Para el dominog doce ha sido transferida la disertación que desde la tribuna de la Alianza debía pronunciar en la tarde de hoy el doctor Gustavo A. de Aragón.

Dicha disertación forma parte de la serie que todos los domingos primeros de mes viene desarrollándose sobre «Derecho Internacional Comparado» de una manera interesantísima, el culto profesor doctor Aragón.

(Continúa en la Página NUEVE)

La casa del buen café

"El Bombero"

GALIANO 120 — Teléfono: A-4076

Dulces Finos a 40 centavos la libra

MUEBLES A PLAZOS

¡SIN ANTICIPO!

A TODAS PARTES DE LA REPULBLICA

Por 2 *pesos* SEMANALES puede usted amueblar lujosamente su casa. SALA, COMEDOR CUARTO.

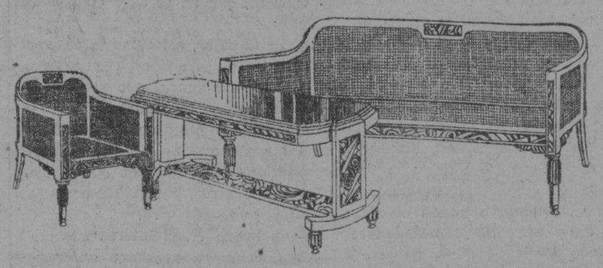

CAMBIAMOS muebles de uso POR NUEVOS

"EL LEADER"

LA MUEBLERIA MAYOR DEL MUNDO

BELASCOAIN, entre San Rafael y San José. Tel-fonos U-1610 y U-2844.

¿CALLOS?

¡Quite el dolor!

Elimine los callos con este método seguro y fácil

1. Remoje el pie en agua caliente por 10 minutos y séquelo.
2. Aplíquese "Blue-jay" colocando la rodaja de fieltro directamente sobre el callo.

Como se produce el efecto—A es el medicamento que debilita el callo suavemente B es la rodaja de fieltro que alivia la presión y quita el dolor en seguida. C conserva la rodaja en su lugar y evita que se deslice.

3. A los 3 días quítese el parche, remójese el pie y despréndase el callo.

Millones lo usan. De venta en droguerías, farmacias y boticas

BLUE-JAY BAUER & BLACK REMEDIO PARA CALLOS

PARA MOSQUITOS, MOSCAS, GARRAPATAS y otros INSECTOS

INSECTICIDA

ANTINA LIQUIDA

ANTINA S. A. Telf. X-3127 Aptdo. 1686 HABANA

JARABE "MARSADIA"

ANTICATARRAL

EL MEJOR Y MAS EFICAZ — EN TODAS LAS BOTICAS

Depósito: FARMACIA MONTE 246

M-4446 — FRENTE AL MERCADO UNICO — M-5086

EL MILLON en LA ISLA

GALIANO Y SAN RAFAEL

NUESTROS TICKETS PARA EL

SWEEPSTAKES

Están debidamente sellados y registrados por el Comité Oficial de Beneficencia.

$2.00 Y 25 CTS.

SE VENDEN HASTA LAS SIETE DE LA MAÑANA DEL LUNES 6

EVIAN CACHAT

Exija siempre el Agua de EVIAN-CACHAT y no se contente de pedir solamente Agua de EVIAN

Solo el Manantial CACHAT está prescrito por el Cuerpo médico francés

Rehuse toda substitución

BANCO DE VIZCAYA

GRAN VIA, 1 — BILBAO

CAPITAL AUTORIZADO . . PTAS. $100.000.000.00
CAPITAL SUSCRITO . . . PTAS. $ 60.000.000.00
RESERVAS . . . PTAS. $ 50.000.000.00

Sucursales en:

MADRID, (Nicolás Ma. Rivero 5 y 10); BARCELONA, (Paseo de Gracia, 8 y 10), (VALENCIA, (Bajada de San Francisco No. 5); SAN SEBASTIAN, (Avenida de la Libertad 10); VITORIA, (Prolongación de la Calle de San Prudencio); TARRAGONA, (Méndez Núñez 12, bajo); ALICANTE, (Paseo de los Mártires); ZARAGOZA, (Plaza de la Constitución 4); CASTELLON DE LA PLANA, (en instalación), Alcalá de Henares, Alcira, Algemesí, Algorta, Amorebieta, Aranjuez, Baracaldo, Bermeo, Briviesca, Burriana, Calahorra, Carcagente, Castro Urdiales, Cullera, Denia, Desierto-Erandio, Durango, Eibar, Elizondo, Gandía, Gavá, Guernica, Haro, Irún, Játiva, Lequeitio, Liria, Marquina, Martorell, Medina de Pomar, Miranda de Ebro, Ondárroa, Onteniente, Portugalete, San Baudilio de Llobregat, San Feliú de Llobregat, San Julián de Musques, San Miguel de Basauri, (Dos Caminos), San Sadurní de Noya, Sagunto, Santo Domingo de la Calzada, Sestao, Sueca, Tolosa, Utile, Valmaseda, Vendrell y Villanueva y Geltrú.

Pagamos y emitimos cheques de todo el mundo

SUSCRIBASE Y ANUNCIESE EN EL «DIARIO DE LA MARINA»

Cuba, invitada a una conferencia en el Uruguay

Se celebrará en Montevideo, a fin de buscar solución a los problemas de Hispanoamérica

Con motivo de haberse efectuado ayer la toma de posesión del nuevo Presidente de los Estados Unidos, el Presidente de la República de Cuba por conducto de la Secretaría de Estado, envió el siguiente despacho cablegráfico:

«Felicito a Vuestra Excelencia por la toma de posesión de tan elevado cargo en nombre del pueblo y el gobierno de Cuba y en el mío propio. Los votos del mayor éxito van hacia Vuestra Excelencia, en esta hora universalmente difícil, desde esta República que fué formada no sólo por el sacrificio de sus hijos, sino con la ayuda noble y decisiva de los Estados Unidos.—Firmado: Gerardo Machado, Presidente de la República de Cuba.»

INVITACION A UN CONGRESO

El señor Benjamín Fernández Medina, ministro de la República del Uruguay en Cuba se entrevistó ayer con el secretario de Estado, doctor Orestes Ferrara, con el objeto de invitar a nuestro Gobierno a un Congreso que tendrá lugar en el Uruguay el próximo diciembre.

Se nombrará esa reunión Conferencia Interamericana y durante su celebración se buscarán y discutirán soluciones a los asuntos de mayor actualidad es decir, a los problemas sociales, políticos y económicos que compulsan la mevor parte de los países de la América.

El Gobierno de Cuba, prometió el doctor Ferrara, hará todo lo posible por estar representado en ese Congreso.

EL REAJUSTE EN ESTADO

En la secretaría de Estado se esta haciendo el reajuste del Departamento dentro de los términos más justicieros. Nos dijeron personas que están enteradas de este movimiente.

La secretaría del Exterior tendrá, sin embargo, que ajustarse a las cifras que se han señalado para el próximo presupuesto, es decir, treinta y siete millones de pesos en total, y con vista de esta cifra realizar su rebaja.

Se puede asegurar que algunos consulados y no pocas oficinas diplomáticas reajustadas serán borradas del presupuesto próximo.

Dr. ANTON LUTZ

Oculista

Vedado Calle DOS y 23

Teléfono F-4995

Tengo plena confianza en el National City Bank

Recibo checks de este banco en pago de las casas que vendo a precios de situación

Habana California Constructing Co.

CRISTOBAL DIAZ

Ingeniero y Arquitecto

O'Reilly 40 — Teléfono M-7058

M.E.C.D. 2016

ANTES DESPUES

De tomar las saludables y reconstituyentes.

"PILDORAS ORIENTALES"

Busto desarrollado y reconstituído. Las legítimas en Farmacias Patente 3119. Pida hoy el folleto gratis lo enviamos en sobre sin membretes. Dirijase a Laboratorio Pilules O. Apartado 1244. Habana.

La Hermosura de la Piel Depende de la Cera Mercolizada

¿Desea tener un cutis de hada, blanco y delicado? Entonces use Cera Mercolizada pura. La cera con finura vigoriza el cutis ajado, descolorido o con manchas, volviéndolo terso, suave, blanco y hermoso. Por supuesto la palidez, espinilla y brillo de la grasa desaparecen. Millones de mujeres hoy usan la Cera Mercolizada y no pueden estar sin ella. Le agradará también. La Cera Mercolizada ayuda a descubrir la belleza oculta. En todas las boticas y droguerías.

Goce de la Vida y del Trabajo

Hombres y mujeres, especialmente los que han llegado a una avanzada edad, necesitan, de cuando en cuando, un tónico para restablecer el sistema cansado por el exceso de trabajo, los placeres, las enfermedades y el desgaste natural.

Tome Nuga-Tone que contiene todos los elementos esenciales para restablecer la energía, la ambición y el vigor de su juventud. No volverá a sentirse flojo y cansado, ni a fastidiarse de la vida. Por el contrario, nuevamente sentirá un vivo deseo de trabajar activamente y disfrutar de los placeres de la vida.

FARMACIA DROGUERIA DE "JOHNSON"

DE TURNO LOS LUNES

Obispo Nº 30 TELEFONO-A-2129.

"LA MAYOR"

35 EDIFICIOS

700 EMPLEADOS

SARRÁ

DROGUERIA

ABIERTA TODOS LOS DIAS

TODA LA NOCHE LOS MARTES

A-8026

Farmacias de Turno

DOMINGO

HABANA

Pi y Margall No. 30 esq. a Aguiar A-2121	A-2120
Máximo Gómez 344	M-4690
Ave. de la República y S. Francisco	U-6316
Máximo Gómez cuarenta y cuatro M-5494	M-4019
Habana 42 esq. a Cuarteles	M-4890
Desagüe y Marqués González	U-7700
P. Varela 227 A-6766	M-5039
Ayesterán y Bruzón	U-6919
Ave. Simón Bolívar 141	M-4050
Ave. Simón Bolívar 55 M-5050	M-4465
Zenea y Soledad	U-1693
General Aguirre 36	M-4543
Padre Varela No. 32	U-6795
Rafael Martínez Alonso 41	M-4036
E. Palma y Genios	M-4404
Ricla 99	M-5385
Ave. de Bélgica 57	M-4233
Av. de Bélgica y Zenea	M-4244
Gloria 93 esq. a Angeles	
M. Suárez y Ant. Ma. Lazcano M-5677	M-2897
Américas Arias y San Nicolás	M-5688
Gral. Aguirre y Estrada Palma	M-4343
Padre Varela No. 1	U-1144
Ricla esq. a Mercaderes	A-2816
Merced y Habana M-4370	M-9582
Alcantarilla 24	M-5193

VEDADO

Ave. Wilson No. 130 entre 10 y 12	F-5656
Calle J. No. 1 esq. a Calzada	F-6128
Calle 17 No. 330 entre A y B	F-6089
Calle 23 y C	F-6246
Calle 26 entre 25 y 27	F-6200

VIBORA

10 de Octubre y San Mariano	I-7727
10 de Octubre 801 esq. a Paco	I-2666
Martí y Arnao Rpto. Santa Amalia	I-7878
Concepción y Ave. de Acosta	X-2244
San Mariano y Armas X-2323	X-3023

JESUS DEL MONTE Y SANTOS SUAREZ

Santa Emilia y Paz	I-7458
San Benigno y Zapote	I-7575
Ave. Presidente Gómez 2 I-1111	I-3333
10 de Oct. 143 M-4030	A-5936

LUYANO

Fábrica y Santa Felicia	X-2248
Calzada de Luyanó 7	I-7237
Concha y Juan Abreu	X-2424

CERRO

Calzada del Cerro 697 esq. a Lombillo	I-7701
Churruca 29	I-7650
Salvador y San Quintín	I-7602

NOTA.—Este grupo deberá prestar el servicio público todo el día y toda la noche de los domingos y Fiesta y Duelo Nacional siguientes: Enero 22; Marzo 5; Abril 16; Mayo 28; Julio 9; Agosto 20; Octubre 1; Noviembre 12; Diciembre 24.

HABANERAS

LA MODA ACTUAL

SOMBREROS DE VERANO

Muy interesantes resultan las nuevas pajas para sombreros presentadas por las grandes casas de París en los momentos actuales. Hay una variedad y belleza en los modelos que exhiben, que no se sabe cuál es el que más favorece, ni el mejor.

Lo interesante es el modo de trabajar esas pajas, así como la calidad y forma de presentarlas. Hay unas trenzas de pajas que no van cosidas, sino que dando vueltas y colocándolas en forma redonda, que al parecer no tiene mérito alguno, resulta de cerca un trabajo maravilloso.

Los berets siguen de moda, los nuevos se ven bastante más grandes que los del año pasado, drapeados de tal modo que no pueden aprovecharse los que ya usamos el verano anterior. Estos modelos suelen ser más altos del lado izquierdo, por la parte de atrás, inclinándose hacia delante, sombreando todo el ojo derecho y parte del otro.

Marie Say, Marie Alphonsine y Reboux hacen cosas interesantísimas con los berets de pajas nuevas. Estas son, como ya he dicho anteriormente, el **celtagal, suplex, spleet, somalis, paliba y picot** además de otras muchas muy atractivas y favorecedoras para el verano.

Los sombreros se usarán en los colores suaves y mate, completamente, encontrándose el brillo sólo en el picot, y otras por el estilo, pero que son ligeras y suaves.

Estas novedades, en la distintas fajas que se verán en la próxima estación, las acaba de recibir la conocida casa de **Mariano Ferrero**, en Revillagigedo 13, donde puede encontrarse siempre lo más **chic** en materiales para sombreros.

REGLAS DE CORTESIA

Los hombres solteros que visitan a los matrimonios, deben saber que solamente el marido devuelva esas visitas.

Jamás una mujer joven, casada o soltera, ni aun acompañada, pone los pies en casa de un hombre soltero. Si vive con la hermana o alguien de su familia el caso es distinto, ya será la señora la que reciba a las otras mujeres.

Hay algunas excepciones, por ejemplo: una mujer puede ir en compañía de su marido, de su madre, o de su hermano, a visitar el taller de un pintor soltero o algún artista que tenga sus obras en la casa.

También pueden ir las señoras acompañadas a pedir para una obra benéfica.

Así, como una audiencia que da un ministro u otra personalidad, no tiene el carácter de visita, presentándose las señoras solas. Tampoco les está prohibido visitar a un sacerdote, siempre que sea de edad o que la mujer no sea muy joven.

NOTAS DE PARIS

La última palabra en los asuntos de adornos elegantes, para trajes de calle, está en el cuero. Se usa en forma de cuello y puños, en lazos, detalles pequeños incrustados en la tela y en los cinturones que se verán en todas formas y colores.

El organdí es más suave y se adapta en muchas ocasiones, luciendo muy bien en plisados, rizados, vuelos y combinaciones de cuellos. Hay un estilo nuevo en organdí, que es un vuelo plisado que se alza al rededor del cuello, cubriendo la nuca y desciende por delante formando una V, de modo que se puede alargar, cubriendo el pecho o dejándolo abierto.

También se presta este material para los **jabots**, que según la antigua usanza, son aquellos vuelos que se verán en las pecheras de las camisas de los hombres en las épocas antiguas. Desde entonces, en repetidas ocasiones, las hemos usado las mujeres.

Esta temporada aparecen en forma de vuelos de organdí sencillo o terminando las puntas con adornos de crepé o de la misma tela del vestido. En igual forma vienen los lazos y puntas que parecen los cuellos que usaban los magistrados antiguamente y los **ascots**, con anchas puntas cruzadas.

Estas últimas se ven más en los trajes de crepé blanco o en los que predominan los colores claros. El piqué no se usa tanto como se creía, viéndose en incrustaciones o cuellos.

Los cuellos exagerados, que se usaron en el invierno, no se ven ahora, notándose bellas innovaciones que hacen más juvenil y encantadora la figura femenina.

Los que predominan son más sencillos habiendo causado gran éxito un modelito que tenía el canesú alforzado con el cuello vuelto de tul. Esta nueva idea ya perfectamente con el crepé estampado color gris con el dibujo en blanco. Las mangas de este modelo tenían unas piezas en el hombro, siguiendo la nueva tendencia de sugerir más bien que dar amplitud en el hombro.

LA NECESIDAD DE LAS FLORES

No hay mujer **chic** que vea con indiferencia las flores para adornar su salón, la mesa de comer, su habitación...

Las flores deben constituir el principal detalle de elegancia en el hogar moderno, demostrándose el gusto de la dueña, en el modo de distribuirlas y colocarlas en los jarrones y vasos.

En la casa de una mujer refinada, nunca debe faltar un fresco ramo de rosas u flores de estación que embalsame el ambiente, además de recrear la vista con su belleza.

Los artistas nunca dejan de tener un lindo ramo de flores naturales, aunque sea de violetas, porque con ellas se despierta más el sentido artístico que poseen.

GESTO

Toma esa flor—le dije a una paloma—
y llévasela al ser que más me quiera,
y dile que es la flor de más aroma
de todas las que adornan la pradera.

Al momento creí que el ave iría
a llevar esa flor a mi adorada;
mas la dejó sobre la tumba fría
donde duerme mi madre idolatrada.

Julio Flórez

MENU DEL DIA

Almuerzo	Comida
Grape fruit.	Cantaloup.
Huevos a la americana.	Sopa de quimbombó.
Hígado a la Italiana.	Pargo con salsa Holandesa.
Arroz blanco. Plátanos fritos.	Pollo asado al horno.
Pollo frío con jalea.	Flan de vegetales.
Dulce de naranja.	Dulce de coco con queso.

RECETAS DE COCINA

Pargo a la Holandesa

Se salcocha el pargo y después de frío se coloca en una fuente cubriéndolo con la siguiente salsa: Se reduce a dos tercios cuatro cucharadas de agua y dos de vinagre, adicionadas de un poco de sal fina, dejándolo a fuego lento. Se añade una cucharada de agua y cinco yemas de huevos desleídas, batiéndola sin cesar, agregándole diez onzas de mantequilla derretida, poniéndole poco a poco tres cucharadas de agua.

Se prueba de sal, unas gotas de limón y se cuela. Se deja al baño maría para que no se descomponga y se cubre el pargo al momento de servirse adornándolo con camarones salcochados.

M. R. de FONTANILLS

PROYECTAN EFECTUAR UNA CONFERENCIA PARA ESTABILIZAR EL TRIGO

MELBOURNE, Australia, marzo 4. (AP).—La Conferencia australiana de trigo, adoptó ayer una resolución pidiendo que se llevase a cabo, lo antes posible, una conferencia entre los representantes de Australia, Canadá, Argentina y los Estados Unidos, para estabilizar los precios del cereal.

HAN SIDO SEÑALADAS LAS REUNIONES DE LA CORTE INGLESA EN PRIMAVERA

LONDRES, marzo 4. (AP)—El Rey Jorge V celebrará cortes reales en el Palacio de Buckingham los días 11, 12, 17 y 18 de mayo y el 23 de junio, según se anunció hoy oficialmente.

SUSCRIBASE Y ANUNCIESE EN EL «DIARIO DE LA MARINA»

PARA SUS ANUNCIOS AVISE A Pablo R. Presno TEL-1-6809

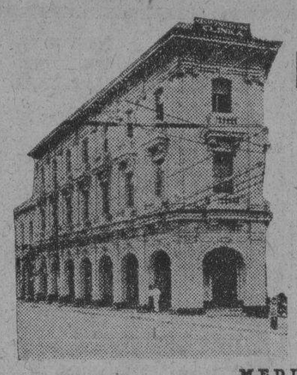

Sociedad Médico Quirúrgica

NUESTRA SEÑORA DEL PILAR

Fundada por los antiguos médicos de la Quinta Balear. SERVICIO DE CLINICA Y A DOMICILIO.

Clínica Propia. Laboratorio y Rayos X. Tratamiento de enfermedades médicas y quirúrgicas. A los socios de la Quinta Balear se les reconocen los mismos derechos.

MEDICOS:

Dr. Enrique del Rey	Cirujano
Dr. Valentín García	Medicina Interna
Dr. Joaquín Corbera	Medicina Interna
Dr. Rafael Peñalver	Cirujano Ortopédico
Dr. Carlos Valido	Vías Respiratorias
Dr. Rufino Moreno	Garganta, Nariz y Oídos
Dr. Marcelino Segurola	Vías Urinarias
Dr. Carlos Taquechel	Oculista
Dr. Díaz Betancourt	Partos
Dr. Díaz Padrón	Niños
Dr. José M. Busto	Enfermedades de piel y sífilis
Dr. Manuel García	Anestesista
Dr. Pedro Beade	Medicina General
Dr. Santiago Segurola	Medicina General
Dr. Pedro Ramos Piloto	Laboratorio
Sr. Justo Corbera	Técnico de Rayos X

Belascoaín No. 98 Habana M-6655

TOMA DE POSESION EN «EL VALLE DE LEMUS»

En el local que ocupa esta sociedad, en el Centro Gallego, el señor Avelino Rodríguez presidente general, dió posesión de sus respectivos cargos a los siguientes señores que componen la Sección de Propaganda: presidente, señor Antonio Salgueiro; vicepresidente, David Vázquez Bordello; tesorero, Eulogio Rodríguez; secretario, Ramón Lemos Alvarez; vicesecretario, José García Mosteiro. Vocales: señores Felipe Rueda, José Sueiro, Eugenio Herrero, Odilio Vázquez Bordello, Angel Vázquez, Manuel Fernández, Manuel López Guitián y Baldomero Carral.

Hizo uso de la palabra el señor Manuel R. Sánchez, secretario general, el cual puso de relieve el beneficio que la mancionada Sección reporta a la sociedad, así como felicitaba a todos los componentes de la misma y deseándole los más lisonjeros éxitos en el desempeño de sus funciones para que por mediación de su propaganda contribuyan a hacer grande la sociedad El Valle de Lemus.

LA FIESTA PROYECTADA

Después de reunida la Sección se acordó celebrar un baile que la Sección tenía en proyecto a beneficio de los señores asociados la noche del día 18 del presente mes de marzo en los hermosos salones del Centro Montañés, sito en Prado e Neptuno, la que será amenizada por buenos conjuntos musicales.

Gran animación reina entre todos los asociados para el mencionado baile y la comisión de fiesta trabaja con todo entusiasmo para que resulte un verdadero éxito.

Noche de alegría y grato recuerdo será para todos los lemeses y sus amistades que concurran al mencionado baile, pues habrá grandes sorpresas y la comisión de fiesta tiene verdadero interés en que todos los asistentes salgan altamente complacidos.

CUIDADO CON LA GRIPE!!

Ponga unas gotas de "NASEP" (Taquechel) en el pañuelo y ríase de los catarros.

ANTISEPTICO NASAL

DE VENTA EN TODAS LAS FARMACIAS

ELABORADO POR LA DROGUERIA TAQUECHEL. OBISPO 27 HABANA

TOMA DE POSESION EN EL CLUB GRANDALES

Tomaron posesión de sus cargos los miembros que compondrán la Junta de Gobierno de este Club durante el presente año, siendo los señores siguientes

Presidente: Facundo Rodríguez Casariego; primer Vice: José A. Braña Castaño; segundo Vice: Feliciano Díaz Alas; Secretario: Jerónimo Ron Mesa; Vice: Paulino Rodríguez Vega; Tesorero: Ramón Monteserín Alvarez; Vice: Rosendo Rodríguez Braña.

Vocales: Antonio Rodríguez Casariego, José Mon López, Francisco Martínez Alonso, Modesto Blance Castrillón, Manuel Pereiras Fernández, Antonio Martínez Alonso, Manuel Soto Braña, Manuel Rodríguez Rubiero, Aquilino Martínez Alonso José López Rúa, José Valle Linera Arturo Martín Tijerina, Sergio González, Manuel Díaz Braña y Francisco Soto Rodríguez; Suplentes: Leandro Magadán, Guillermo Monteserín, Manuel Sampedro, Andrés Valdés y José A. Díaz.

Después de tomada posesión de sus cargos, el Presidente señor Rodríguez pronunció breves palabras expresando a sus compañeros su interés marcado en laborar por el engrandecimiento del Club y ruega muy encarecidamente a los nuevos miembros que con un pequeño esfuerzo que cada uno haga por amor a la sociedad, ésta continuará en el mismo lugar de gloria que hace años conserva por su organización.

También fueron nombrados Presidente de la Sección de Beneficencia, el señor José Mon López, y de Instrucción José Antonio Braña Castaño y de Propaganda Feliciano Díaz Alas, nombramientos que fueron aplaudidos.

SRA. JOSEFA FERNANDEZ

Con profundo dolor recibimos y damos la noticia de haber fallecido el último jueves la señora Josefa Fernández, viuda de Fernández, señora de admirables virtudes quien gozaba de todas las simpatías y cariños en Tineo, villa asturiana donde rindió su vida a la muerte.

Era madre amantísima de nuestros muy queridos amigos los señores José Fernández, Menendo Fernández Eduardo Fernández, Laura Fernández y Josefa Fernández, que residen en la Habana y a los que viven en Tineo señores Segundo Fernández, Manuel Fernández y don Manuel Prieto, Cura Párroco les enviamos la expresión de nuestro dolor sincero por su muerte

HOTEL "LAS TULLERIAS"

Atención especial a los viajeros del interior.
Un servicio esmerado a un precio económico.

HABITACIONES: muy económicas

Inmejorable situación, a media cuadra del Parque Central, cerca de teatros, bancos, etc.

VISITENOS ANTES DE INSTALARSE

AVE. DE BELGICA (Monserrate) frente al Parque Central. A-3648 Habana

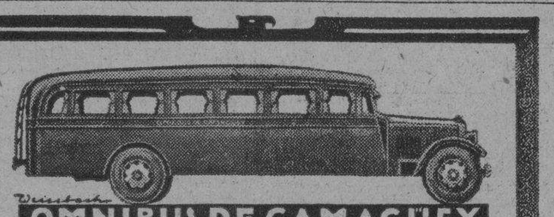

Servicio de OMNIBUS DE CAMAGÜEY

Coches Pullman "MACK"

Viajes directos cómodos y seguros.
Habana-Camagüey-Santiago de Cuba

NUEVO ITINERARIO

Desde el día primero de Marzo

Salidas de la Habana, frente al hotel «Saratoga»
A las 5 a. m. directo a Santiago de Cuba.
A las 7.30 a. m. hasta Camagüey.
A las 12.30 p. m. directo a Santiago de Cuba.
A las 8 p. m. combinación con «La Cubana» para Santiago.

Salidas de Santiago directas a la Habana
A las 5 a. m. y 12.30 p. m.

Salidas de Camagüey para la Habana.
A las 5 a. m., 1 p. m. y 8 p. m.

NOTA. — Queda suprimido desde esta fecha el carro que sale de Camagüey para la Habana a las 6 a. m.

INFORMES:

En la Habana ... Teléfono: M-1715
En Camagüey ... " M-2861
En Santiago ... " M-2521

No aceptamos más pasaje que la capacidad de asientos. Reserve el suyo con tiempo y viaje en los MEJORES COCHES «PULLMAN» DE CUBA.

SOCIEDADES ESPAÑOLAS

DEL SERVICIO A DOMICILIO DE DEPENDIENTES

Comienza a producir el fruto de comodidades admirables a los niños y damas asociadas

Se desenvuelve con la mayor regularidad y eficiencia, y con la nueva organización que tiene es de esperar de este servicio a las asociadas y a los niños el fruto apetecido cuando se le instituyó El servicio médico a domicilio de la Asociación de Dependientes se presta incesantemente. Durante el día y durante la noche. La asociada o el niño enfermo, al solicitarlo deberá hacer presentar en la casa de salud o en el Centro el recibo del mes en curso y el carnet de identidad. El facultativo de turno se personará en seguida en el domicilio de la enferma. Allí atenderá su dolencia y recetará si es menester, haciendo las indicaciones pertinentes.

La asociada deberá formular la petición de asistencia en su domicilio con toda claridad, facilitando el recibo del mes corriente y el carnet, como antes se dice, pero también precisando el lugar de residencia, para hacer fácil y rápida la visita del facultativo. De este modo se verá inmediatamente asistida.

LA CUOTA DE LOS NIÑOS

Como saben nuestros lectores la Asociación de Dependientes fijó en un peso mensual la cuota correspondiente a las damas y a los niños menores de doce años. Esta medida —a tono con los tiempos—ha sido de mucho agrado para las familias de los socios de esta Asociación, pues conscientes de que la entidad a que pertenecen es de lo más completo y eficiente que existir pueda en materia sanitaria y en el orden de la instrucción, etc., celebran que la sociedad les facilite la manera de mantener en su seno a las damas y a los niños que de los asociados dependen.

Por un peso al mes las damas y los niños tienen derecho a todo en la Asociación de Dependientes; pudiendo ingresar en la casa de salud, en caso necesario, utilizar el servicio médico a domicilio y concurrir a las escuelas sociales, etc. etcétera. Toda la Asociación se da por un peso a las damas y a los niños menores de doce años, en consideración a las familias de los socios y a la presente situación económica del mundo.

LAS HIJAS DE GALICIA Y LOS DEL CENTRO BALEAR

El cierre de la antigua y prestigiosa sociedad «Centro Balear» que todas las Sociedades regionales han lamentado, ha repercutido también en la entidad «Hijas de Galicia», la neritísima sociedad de asistencia sanitaria a la mujer y al niño, la cual acordó admitir a las asociadas del Centro clausurado, concediéndoles de acuerdo con sus estatutos todos los derechos de asistencia desde el momento de su inscripción.

Este acuerdo fué adoptado correspondiendo a las numerosas llamadas telefónicas y visitas a la Secretaría y Sanatorio de «Hijas de Galicia» de las asociadas de aquella entidad hermana, las que interesaban saber si tendrían los derechos que por medio de este acuerdo plenamente se les conceden.

Sépanlo, pues, las antiguas asociadas del «Centro Balear» que deseen ingresar en «Hijas de Galicia».

TESTIMONIO DE GRATITUD

Lo ha recibido el Administrador del Sanatorio «Concepción Arenal», señor Rufino Meis, estando suscripto por la asociada de «Hijas de Galicia» Sara Silbestein, la cual ha sido sometida a una delicada operación de huesos por el ortopédico doctor Claudio Graña, y hallándose completamente restablecida consigna su gratitud para el aludido doctor Graña, haciéndola extensiva a las enfermeras y personal administrativo del pabellón número 4, por las atenciones que con ella han tenido durante su permanencia en aquel admirable Sanatorio, destinado exclusivamente a la asistencia sanitaria de mujeres y niños.

HOY, LA GRAN MATINEE DE CONCEPCION ARENAL

Existe un extraordinario entusiasmo entre la juventud bailabora por concurrir a esta gran fiesta de los arenaleses.

Su organización ha sido atendida por elementos entendidos en la organización de actos de esta índole, todo nos hace suponer que con la celebración de este festival, la prestigiosa sociedad Concepción Arenal, se anotará uno de sus más ruidosos triunfos. La Orquesta de los hermanos Jiménez-Rebollar «Montmartre», ha ensayado distintos bailables que han de figurar en el programa que la misma ha de ejecutar.

La sociedad viboreña se ha dado cita para este festival, las familias arenalesas están muy animadas, habiendo ofrecido concurrir a esta fiesta desde temprano, a fin de poder disfrutar de la matinée bailable y de los demás alicientes.

Una bonita exhibición de basket estará a cargo de distintos teams femeninos, integrados por simpáticas señoritas pertenecientes a esta Sociedad.

HOY LAS ENFERMERAS EN TODA LA TROPICAL

Llegó por fin el día anunciado para la celebración del grandioso festival organizado por la Asociación Nacional de Enfermeras y Alumnas de la República; que tendrá lugar en todos los jardines de la Cervecería «La Tropical».

La fiesta dará comienzo a las dos de la tarde, y habrá baile en los salones «Tropical» «Ensueño» y «Mamoncillo», amenizados por excelentes conjuntos musicales. La Comisión organizadora ha venido laborando con el mayor entusiasmo por que dicho festival alcance un gran triunfo, y por adelantado lo descontamos.

Hoy por la tanto la «Tropical» estará invadida por un sin número de romeros y romeras.

"LA BENEFICA" RECOBRA TODO SU PRESTIGIO

El movimiento de enfermos, que es grande, culmina en gratitud de todos los socios

Son frecuentes y efusivos los testimonios de socios enfermos que vienen recibiéndose en la Secretaría del Centro, en los cuales muestran su satisfacción y agradecimiento a la Comisión Ejecutiva por los solícitos cuidados y atenciones de toda clase de que son objeto, tanto por parte del cuerpo médico como por los funcionarios administrativos del sanatorio.

Un día es un operado que no sabe cómo ponderar la habilidad y pericia del cirujano que le salvó la vida con una intervención arriesgadísima; otro, es un pobre desahuciado que milagrosamente ha recobrado la salud y, en fin, no hay especialidad que no reciba alabanzas y no tenga agradecidos a su eficiencia, a la que contribuyen con su celo y diligencia todos los empleados técnicos y subalternos.

La notable transformación que en breve tiempo se operó en la casa de salud La Benéfica, se debe, en primer término, al laudable propósito de la Comisión Ejecutiva que viene dedicando todos sus esfuerzos para que el sanatorio gallego recobre la preponderancia y el prestigio que en tiempos pretéritos ha tenido; y después, el dinamismo y entusiasmo de una dirección inteligente que, perfectatmente identificada con aquel noble propósito, se multiplica y se prodiga a los socios con una amabilidad encantadora. Nada hay que escape a su mirada escrutadora, desde la farmacia y el laboratorio hasta el gabinete dental, en el que se están haciendo importantes reformas.

El fruto de esta reacción que trajo consigo el nuevo gobierno del Centro Gallego, es una cantidad considerable de nuevas inscripciones y el retorno demuchos socios que se hallaban descontentos y diseminados por otras sociedades, en las que creyeron encontrar mejor trato y mejores servicios que los que les daban en la suya.

Tan feliz resultado, no por esperado menos satisfactorio, ha venido a infundir grandes alientos en la Comisión Ejecutiva para multiplicar sus esfuerzos en pró de la prestancia y mejoramiento de la casa de salud, con lo cual ha de venir indefectiblemente, la prosperidad económica de la institución.

LOS ENFERMEROS EN TODA «LA TROPICAL»

Estoy de completo acuerdo con la Comisión de Fiestas de la Asociación de Enfermeros, respecto a que los premios en los concursos deben de consistir en algo práctico y de positiva utilidad. Digo esto porque un amigo mío casi tan calvo como una bola de billar, obtuvo el tercer premio en uno de esos concursos y ¿saben qué obsequio le correspondió? Pues nada menos que un rizado permanente...!

Por eso los enfermeros al crear tres premios, para «las» o «los» que más entradas hagan efectivas en el festival que celebrarán el día 2 de abril, dispusieron que los mismos se otorgaran de acuerdo con la conveniencia de los triunfadores; lo que evitará cosos cómicos y decepciones amargas, como la tomadura de pelo del calvo de marras... Así se legisla.

ACTO BRILLANTE DE LA AGRUPACION CASTROPOL

En junta de toma de posesión celebrada por esta sociedad el día 28 del próximo pasado mes de febrero, ha señalado un acto más de esplendor y entusiasmo de los componentes de esta sociedad. Habiendo sido nombrados en la misma para cubrir los cargos de secretario el señor José Gómez García; para vicesecretario, el señor Belarmino Fernández González; para tesorero, el señor Francisco López Fernández y para vicetesorero el señor José Antonio Sola González. Así mismo fué nombrada la Comisión de Propaganda recayendo dichos puestos en los señores Belarmino Fernández González, presidente, y señor Emilio Prieto Cotarelo, secretario, quedando esa comisión autorizada para designar a los vocales que crea convenientes a ese propósito.

Terminada dicha toma de posesión todos los directivos se trasladaron a «La Flor Cubana», y entre burbujas del zumo de la rica manzana asturiana, se hicieron votos de confraternidad y adhesión, brindando por el ague de la sociedad a la que todos aman. En breves palabras el presidente social señor Jesús Pérez García, dió las gracias a todos y prometió, que con la ayuda de todos engrandecerá más y más la agrupación.

AUMENTAN LAS INSCRIPCIONES EN EL C. ASTU

Sucede así, por la campaña que viene desplegando la Sección de Propaganda, con un noble fin

Doscientos cuatro son los nuevos socios de ambos sexos que se han inscripto en los primeros días del mes de marzo, pertenecientes a ambos sexos, los que se descomponen en la siguiente forma: 92 asociadas y 12 asociados.

Estas cifras son un motivo revelador de que la campaña de inscripciones a medida que transcurren los días va en aumento creciente, que los socios todos van duplicando sus energías y son augurios de que la Sección de Propaganda va obteniendo éxitos en el concurso de inscripciones que ha iniciado.

Estas nuevas inscripciones son una demostración de la compenetración que existe entre los socios del Centro Asturiano y la Sección de Propaganda, lo que demuestra que la Sección es numerosísima, ya que cada asociado se considera miembro de ella a los efectos de brindar a sus amigos la oportunidad de figurar en la lista social del Centro Asturiano, que libre de prejuicios va a cumplir los fines que determinaron su fundación, que posee una biblioteca selectísima; una bien montadas escuelas templo que ha dado a la República a numerosos hombres de primera fila en todos los campos de la ciencia, de la industria y de las artes, y que posee la Ciudad Sanitaria Jardín que se llama «Covadonga» en la que toda comodidad y regalo tiene su asiento y en la que profesionales eminentes que no anhelan más que la satisfacción del deber cumplido, atienden a los enfermos con celo y cuidados exquisitos para que recuperen la salud.

VISITA A LOS ENFERMOS

Se ha dicho y hay razones sobradas para ello, que la Sección de Propaganda es un organismo que atiende a todos los socios y que por medio de sus Comisiones se interesa por ello.

Y por eso, hoy domingo, al igual que todos los días festivos los miembros de la Sección de Propaganda acuden a la Casa de Salud «Covadonga» a interesarse por la salud de los enfermos que procedentes de las Delegaciones se encuentran allí recluidos.

Labor humana y de interés social.

LA ELEGANTE MATINEE DEL «CLUB LUARQUES»

Apenas anunciada la matinée que seguirá al banquete con que los luarqueses festejarán a su Presidente de Honor D. José Suárez son muchas las personas que inquieren detalles tanto para el almuerzo como para la fiesta bailable, que tendrá lugar el domingo 12 de Marzo en el Salón Trimalta de La Polar.

Todo hace esperar que será una fiesta inolvidable por la cantidad y calidad de personas que al Club Luarques llegan en demanda de informes, y en cuanto a la parte bailable, como en todas, las fiestas anteriores, la legión de gentiles damitas simpatizadoras pondrán la nota de suprema elegancia y simpatía que siempre caracterizó las fiestas del Luarqués llegan en demanda de los Club Luarqués de la Habana.

PALABRAS DE GRATITUD A DAMAS DE COVADONGA

El señor Manuel Alvarez agradecido a los cuidados que le prodigaron en la admirable clínica de tan importante Asociación, escribe a su Presidente una vibrante carta de gratitud de la cual son estos párrafos:

« «Al abandonar hoy la Clínica Modelo de esa Asociación de su dignísima presidencia, me considero obligado a exteriorizar de algún modo, los sentimientos que siento desde lo más íntimo de mi alma.

Si los sufrimientos humanos, cuando se sienten como yo los he sentido en los días pasados aquí, pueden tener algún lenitivo; si las penas morales y materiales son susceptibles de experimentar algún consuelo, todo eso lo he encontrado en esta bendita casa, donde todos, absolutamente todos, rivalizan en el esfuerzo para endulzar mis horas de amargura.

Tanto el señor Director doctor Espidio Stincer, como los médicos de guardia, enfermeras y sirvientes diurnas y nocturnas, mayordomo, empleados de administración, hasta el último sirviente, todos rivalizan en atenciones que solamente podré agradecer y nunca pagar.

El maestro cocinero, quiero también hacer llegar hasta él mi reconocimiento por sus atenciones, pues dado mi delicado estado ponía especial cuidado en la preparación de los alimentos indicados por los señores Médicos.

VALIOSO CERTIFICADO DEL

DR. JESUS GARZON
Cirujano Dentista.
San Rafael 78.
Habana.

Tengo mucho gusto en certificar que el dentífrico "GRAVI" es a mi juicio, uno de los mejores que existen en el mercado.

(Fdo.) Dr. Jesús Garzón.

M.E.C.D. 2016

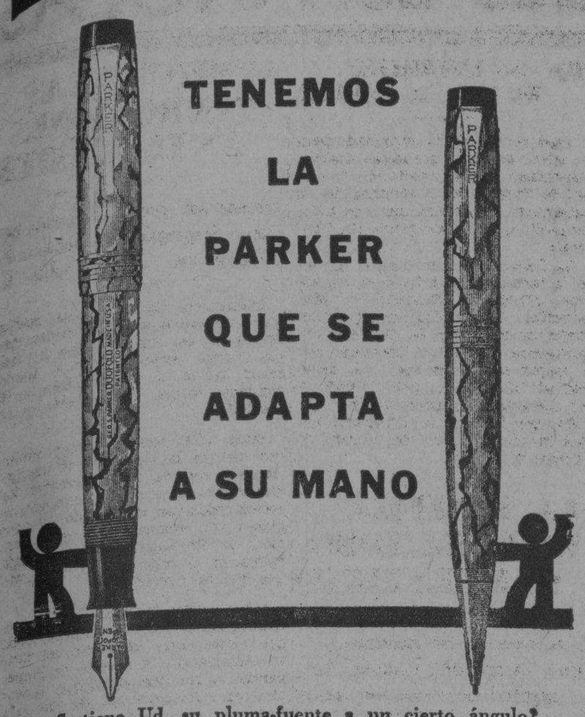

¿Sostiene Ud. su pluma-fuente a un cierto ángulo? ¿Prefiere una punta roma a una fina? ¡No le hace! Cualquiera que sea su estilo de escritura, por más fuertes y negros o claros y ágiles que sean sus trazos, Ud. hallará una Parker que se adapta maravillosamente a su mano.

Obtener el tipo de pluma que a Ud. le satisfaga es tan solo una de las ventajas de la Parker Duofold. ¡Cuán fácil y suavemente escribe! El secreto radica en una diminuta gota de tinta, siempre lista para tocar el papel un instante antes que la pluma misma, asegurando trazos ágiles y uniformes, *sin presión alguna.* Y las palabras surgen como por arte de magia!

Todo el mundo reconoce las múltiples ventajas de la Parker — su cañón irrompible y a prueba de goteo, su botón de llenar oculto, la belleza de sus proporciones, la espléndida variedad de colores. . . . Asegúrese de que la pluma-fuente que Ud. compre sea una Parker *legítima.*

Parker QUINK—Tantas son las dificultades de las plumas-fuente originadas por la tinta, que Parker creó *Quink*, una tinta que previene obstrucciones y corre en forma suave y uniforme. Permanente o lavable. AB

PARKER DUOFOLD

La pluma que vuela sobre el papel

UNION COMERCIAL DE CUBA
O'REILLY, número 81. HABANA, CUBA.

SABANAS DEL FABRICANTE DIRECTO AL CONSUMIDOR

FABRICA DE SABANAS
CUBA 81
esquina a Sol

Sábanas medio cameras a ..	0.25
Sábanas cameras sin empate a	0.35
Sábanas de warandol finas a	0.70
Sábanas de Unión, grandes a	1.00
Sábanas de hilo garantizado tamaño 82x92, hechas a mano	2.00
Warandol de hilo legítimo para sábanas 10-4 de ancho la yarda	0.80
El mismo en color	0.90

LLOYD NORTE ALEMAN

SOLO FALTAN 15 DIAS

20 de MARZO
SIERRA VENTANA
Para VIGO, CORUÑA, GIJON, SANTANDER, SOUTHAMPTON, BOULOGNE, BREMEN.

Aproveche esta salida para pasar la SEMANA SANTA en ROMA
Soliciten informes y detalles por una interesante excursión especial para
PARIS, ROMA, GENOVA, BARCELONA
Precio desde $395.73
PRIMERA CLASE

Para México
Vapor **Sierra Ventana** *Marzo 6*
VERACRUZ y TAMPICO

Compañía Naviera
Lloyd Norte Alemán SA.
Agencia General para Cuba

CAMARA Obispo 28 A-3455 — TERCERA Acosta 4 M-8066 — FLETES Oficios 18 M-3951. M-8082

LLOYD NORTE ALEMAN

Crónica Habanera

(Viene de la Página SIETE)

CASINO NACIONAL

Una de las noches más concurridas en nuestro Casino Nacional, ha sido la de ayer sábado.

Allí se congregó en diferentes partes una selecta concurrencia formada por una gran representación de la sociedad habanera y distinguidos turistas.

En diferentes partes se encontraban las siguientes personas:

Una mesa de tres matrimonios: Panchito Pla y Raquel Larrea; José C. Pagliery y Lolita Macía y Andrés La Guardia y Graziella Valdespino.

Miguel Angel Párraga y Silvia Bachiller de Párraga en una «petit-table».

Enrique Arango, vicepresidente del Jockey Club y su esposa Ofelia Cortina con José Antonio García Ordoñez y Gloria Montalvo de García Ordoñez y la señorita Beatriz Portuondo con Pancho.

Tomás Hidalgo Gato y Celia Comas de Hidalgo Gato con Ernest Steward y Ruth F. de Steward.

El doctor Francisco Gorriaran y Silvia Argüelles de Gorriaran con el doctor Tomás R. Yanes y Manuelita Argüelles de Yanes.

Alberto Angulo y Blanca Sevilla de Angulo con Ernesto Angulo y Clara Luisa Díaz de Angulo, Manuel Morán y Purita Sevilla de Morán.

El señor René Triay con Cuca Clark y doctor Luis R. Jiménez, Chechè Fernández de Lara y doctor Luis Morato Freyre.

Miss Blanche Satchel con Paul Mendoza.

Dos parejitas en otra mesa: Odete Descamps y Pepe Roig, María O-Reilly y Guido Descamps.

Juan B. Garat con Bebita Mulkay, Celeste Garat, Fuensanta Cabrera, Carmita Rodríguez, Magda Cabrera, señora de Sábatés y señora de Garat.

Mr. y Mrs. Antonio N. de Díaz.

Mrs. Juan Ulloa; Mrs. Albert Lairn y Juanita Fernández.

Mr. y Mrs. Jerome H. Louchheim, presidente del Cuban-American Jockey Club con Mr. y Mrs. Albert Kaffenburg, Mr. y Mrs. Albert Kaffenburg Jr., Mrs. Helen Laniaze, Mr. Paul Brown, Mr. Limon Rosenau, Miss Mercedes Madrazo, Barón Blunberg y Mr. y Mrs. Walter Louchheim.

Mr. y Mrs. Harry Goldsmith y Mr. y Mrs. Oscar M. Arnold.

Mr. y Mrs. Rayner Straus, Mr. y Mrs. I. Latz, Mr. y Mrs. A. Schoeneman y Miss J. Hirshler.

Mrs. John Silverman, Mr. Bebo Clews y Mr. y Mrs. A. Clews.

Mr. y Mrs. R. S. Krauss, Mr. y Mrs. M. W. Bliss.

Mr. y Mrs. Milton Blum y Mr. y Mrs. E. E. Bernheimer.

Mrs. John Mapp, Mrs. Cahrles Govern, Miss E. Erwin y Mr. Morton Govern.

Mr. y Mrs. H. Bennet, Mr. G. K. Sargent, Miss Mary Bennet, Mr. George Sargent y Miss M. C. Cooke.

Mr. y Mrs. Louis Rose.

Mr. y Mrs. Harry Stuart, Mr. y Mrs. John Kadel, Dr. y Mrs. Wallace Krugler, Mr. James Cullo y Mr. y Mrs. Albert M. Haigh.

Mr. y Mrs. C. W. Ulsh.

Mr. y Mrs. A. Alexander, Mr. y Mrs. A. R. Schloch, Mr. y Mrs. Joseph Kinum, Mr. y Mrs. Ignats Pfui y Mr. y Mrs. Akwin Schmidt.

Mr. y Mrs. Edward Gould, Miss Frances Cantine, Mr. Howard Gould, Mr. David H. Taylor, comandante Evans y Mr. Carroll.

Miss Mollie Lyions y Mr. Milton Lewis.

Mr. y Mrs. Claunce Roe, y Mrs. Bruce Anderson.

Mr. y Mrs. W. M. Pettis y Mr. y Mrs. C. T. Morrison.

Mr. Irwin Wheeler, Miss Julia Sanderson, Mr. Charles Unkerlamn y Miss Betty Fitch.

Mr. y Mrs. Ben Paley.

Mr. y Mrs. Virgil P. Ellinger, Mr. y Mrs. E. S. Crespo y Mr. y Mrs. L. A. French.

Mr. y Mrs. W. H. Graff, Mr. Geo. Podeyn y Mr. Harry Everett.

TEMPORADA GUERRERO-MENDOZA

El magnífico conjunto que dirige María Guerrero y Fernando Díaz de Mendoza, llevan a la escena en la matinée de hoy, que comenzará a las tres de la tarde, la obra de Benavente que tanto ha gustado a nuestro público titulada «La moral del divorcio.»

En la función de la noche, se repite «Locura de amor», creación máxima de María Guerrero.

Mañana, lunes, un gran acontecimiento.

Sube a escena el estreno «Incesto», una de las más audaces obras de Linares Rivas.

BODA EN LA INTIMIDAD

En la residencia de la novia contrajeron matrimonio anoche en la más absoluta intimidad, la gentil señorita Delia Mesa y Naranjo y el joven Carlos Chaple y López Gavilán.

Simpática ceremonia en la que ofició el R. Padre Juan Rodríguez Pérez, párroco de la iglesia de Jesús del Monte.

La novia lució durante la ceremonia un precioso ramo nupcial que afectaba la forma de manguito confeccionado con lindísimos «sweet peas.»

Fueron padrinos: el padre del novio, señor Andrés Chaple y la madre de la novia, señora Francisca Naranjo de Mesa.

Testigos por ella: los doctores José Macías y Osvaldo Cabrera Macías y el señor Pedro Ibern.

Por él: los señores Mariano Blanco, Luis López Gavilán, Raúl O. Ceberio y el doctor Adolfo Rodríguez Sardiñas.

GRAN MATINEE EN FAUSTO

Anuncia el teatro Fausto dos grandes matinées para el día de hoy.

A las diez de la mañana comenzará la tanda especial para niños que organiza la Revista Filmópolis y de una a cinco tendrá lugar la matinée extraordinaria con el siguiente programa:

Noticiero, Variedad, Cartón de Betty Boop; «La dama del Club Nocturno» con Adolphe Menjou; «Un ladrón en la alcoba» con Kay Francis y Miriam Hopkins y «El Infierno en Vida» con Pat O-Brien.

En los turnos preferentes, Noticiero, Cartón, Variedad y «Un ladrón en la Alcoba».

Mañana el estreno intesantísimo de R. K. O. Radio, Misterios de la Policía Francesa, que está admirablemente filmada por Gwili Andre y Gregory Ratoff donde se desarrolla una trama complicada.

EN EL PRINCIPAL DE LA COMEDIA

A las diez de la mañana de hoy, en el Teatro de la Comedia se celebrará un interesante concierto que ofrece el joven Harry Stable presentando al público de la Habana su maravilloso instrumento «Theremin» con el concurso de la Orquesta Cervantes que dirige el maestro Gonzalo Roig y la cooperación de aplaudidos artistas.

El joven Stable cuenta además con la valiosa adhesión del Club Rotario de la Habana.

EN SUS DIAS

Celebra hoy su santo, el distinguido ingeniero, Mario G. de Mendoza, representante a la Cámara por la provincia de la Habana.

Recibirá infinitas congratulaciones con este motivo.

COMPROMISO AMOROSO

En la tarde de ayer fué pedida en matrimonio la bella señorita Gloria Rodríguez y Rodríguez para el joven Roberto Calvo Garabal, empleado muy estimado de este DIARIO.

Los jóvenes prometidos han recibido felicitaciones innumerables por tan fausto motivo.

GENTILES VIAJERAS

En el vapor «Mohawk» embarcan mañana lunes rumbo a Miami la señora Hortensia Fernández Travieso acompañada de su hermana la bella señorita Eloisa Fernández Travieso.

Las gentiles viajeras pasarán varias semanas en la linda «Miami beach» huéspedes de Mrs. H. D. Harris Jr, distinguida dama norteamericana.

SUSTITUTO

LA MODERNISTA

ES LA CASA QUE TODAS LAS SEMANAS RECIBE LAS ULTIMAS NOVEDADES

La más conocida en toda la República, no sólo por su solvencia, sino por ser la que más barato vende y tener el mejor surtido en ARTICULOS DE FANTASIA, PERFUMERIA Y OBJETOS ARTISTICOS DE CHINA. Satisface el gusto más exigente y permite hacer buenos regalos con poco costo. ANTES DE HACER SUS COMPRAS, VISITENOS EN LA SEGURIDAD DE QUEDAR SATISFECHA. . . .

LA MODERNISTA

de BENITO TEN y CIA.

GENERAL CARRILLO, (San Rafael) 34. TELEFONO A-1286

¡¡A LOS QUE SE CASAN!!

UN MES DE GRANDES GANGAS

¡Muchas Mercancías Nuevas!
¡Doble Local de Exhibición!

TODO POR $23

Un Juego de COPAS, estilo modernista, en azul o ámbar, con 30 piezas.

Un Juego de CUBIERTOS PLATEADOS, con 24 piezas.

Una VAJILLA de LOZA, semiporcelana inglesa, con 57 piezas.

Una BATERIA de COCINA de ALUMINIO, con 30 piezas y como

REGALO

les damos

Una Lámpara

(Roja o Verde) para el Comedor

¡¡VENGA MAÑANA!!

LOCERIA Y CRISTALERIA

LA MARIPOSA

GALIANO 56
entre Neptuno y Concordia
TELEFONO M-6127
Envíos al Interior con flete adicional

Contiene la radiante pureza del jengibre

CANADA DRY

El Champaña de los Ginger Ales

Sucesores de
MANUEL MUÑOZ Y COMPAÑIA
Unicos Receptores

†

E. P. D.

EL SEÑOR

Enrique Iglesias Vela

HA FALLECIDO

Dispuesto su entierro para las dos y media de la tarde, hoy domingo 5, su hermano ruega a las personas de su amistad se sirvan concurrir a la Quinta La Benéfica para de allí acompañar el cadáver hasta el Cementerio de Colón, por cuyo favor quedará eternamente agradecido.

Habana, 5 de marzo de 1933.

Carlos Martínez.

Guía del Herniado

"USAR BRAGUERO PARA LA HERNIA SIN CUIDAR LOS MUSCULOS DEBILITADOS ES LO MISMO QUE USAR MULETA PARA UNA PIERNA ROTA, SIN ATENDER LA CURACION DE FRACTURA".

Con RETENTOR y nuestra técnica atiende racionalmente cualquier hernia. Si es curable y usted practica mis instrucciones se curará. Si no es curable, la retendrá científica y permanentemente achicándola y anulando por completo los peligros de una estrangulación. Si usted se quiere operar, hágalo pronto. Es lo mejor. Si usted teme a la reproducción de la hernia operada, véame en seguida. RETENTOR es su oasis. Pero cúidese. Suelte el braguero que le agranda la hernia y se la eterniza. Cúidese aprisa. Haga un esfuerzo. Mañana puede ser tarde. Estas personas curadas le invitan a que se aplique RETENTOR.

Sr. Antonio Anido, Monte 339. Depósito de Tabacos. Telf. M-5683; Sr. Ramón Fernández, operado dos veces sin éxito, Hotel Unión, Cuba y Amargura. Telf. A-7281; Sr. Julio Méndez, operado sin éxito, Crespo 34. Telf. M-4362, dueño de la Bodega; Dr. Rafael Zayas Bazán, Independencia 40, Camagüey, Superintendente Provincial de Escuelas; Sr. Eduardo Gutiérrez, Fomento, Prov. de Santa Clara; Cr. Carlos Giraude, Corona alta 49, Santiago de Cuba; Sr. Domingo Alonso, dueño del café «El Ariete», Ciego de Avila; Sr. Ramón Llorens, dueño de «La Victoria», Estrada Palma baja 7, Santiago de Cuba, y mil referencias más que me resisto a emplear por ahora.

ITINERARIO PARA FEBRERO

Día 5, en Manzanillo, de 8 a 12 M., Hotel «Edén». El mismo día 5, en Palma Soriano, de 5 a 7 P. M., en la Consulta del Dr. Carbonell, Martí alta 16. Día 6, en Santiago de Cuba, de 8 a 8, en el Hotel «Venus». Día 7, en Guantánamo, de 9 a 4 P. M., Hotel «Washington». Día 8, en Antilla, de 10 a 3 P. M., Hotel «América». El día 9, en Holguín, de 8 a 12 P. M., Hotel «Majestic».

Técnicas originales para corregir definitivamente la ptosis del Colon, Estómago, Riñones, Vientres Péndulos, Eliminadores de grasa, etc., etc.

CONSULTORIO DE ORTOPEDIA MECANICA

Director: F. CARRASCO,
Enfermero Ortopédico.

Hemos trasladado nuestro establecimiento de Ortopedia a Neptuno 138, entre Lealtad y Escobar. Telf. M-7519, Habana.

Persigue Sanidad crías de cerdos y perros sin bozal

Treinta y una personas multadas por infringir el artículo 190. Las clausuras por falta de agua

Sanidad de nuevo inicia una campaña contra los perros sin vacunar y que son paseados por la ciudad sin bozal. También persigue las crías de cerdos en lugares comprendidos dentro de zonas urbanas.

El Jefe de Desinfección, doctor Rodríguez Barquín, ha recomendado a sus obreros que cuando visiten las casas de esta capital, al mismo tiempo que realicen la petrolización, comprueben si los vecinos cumplen el artículo 190 de las Ordenanzas Sanitarias que exige que los animales como cerdos, etc., se mantengan a doscientos metros del perímetro de la ciudad y, con respecto a los perros que se encuentren vacunados y con bozal.

El viernes fueron impuestas por Desinfección 31 multas por tal motivo.

EN SUSPENSO LAS CLAUSURAS POR AGUA

La empresa del acueducto de Calbarién, de acuerdo con el doctor Rodríguez Acosta, Delegado del Secretario de Sanidad, y del Jefe Local del término, ha restablecido el servicio de agua a todas las casas que se les había suprimido por falta de pago.

También el Jefe de Sanidad, cumpliendo instrucciones del Dr. Acosta, ha dejado en suspenso todos los expedientes de clausura que se tramitaban por la misma causa.

Como hemos publicado recientemente, el Secretario de Sanidad ha pedido a la Junta Nacional derogue su acuerdo por el que las jefaturas locales procedan a clausurar inmuebles por falta de agua al suprimir el servicio el acueducto por falta de pago. Esta petición está aun por resolver.

SUSCRIBASE Y ANUNCIESE EN EL «DIARIO DE LA MARINA»

Unos Labios Que Fascinan

una boca que incita a besar, unos dientes blancos y brillantes y un aliento fresco y puro. Usted puede tener todo esto usando la Pasta Dentífrica EUTIMOL, de la cual le enviaremos una muestra gratis el recibo del cupón adjunto. Suficiente para una semana.

La PASTA DENTÍFRICA **EUTIMOL**

mata en 30 segundos los gérmenes de las caries dentales

PARKE, DAVIS & CIA. (Depto. 302), Apartado 1273, Habana. D. MAR.
Deseo me envíen una muestra de Eutimol.
Nombre
Dirección
Ciudad Estado

CUPON

†

E. P. D.

LA SRA. LUISA BARLOW VDA. DE ETCHEGOYEN

HA FALLECIDO

Y dispuesto su entierro para las 4 de la tarde de hoy, su hijo, hija política, y nietos que suscriben en su nombre y en el de sus demás familiares, ruegan a las personas de su amistad se sirvan asistir a la referida hora a la casa 17 No. 5, entre N y O, Vedado, para acompañar el cadáver al Cementerio de Colón, favor que agradecerán.

Habana, 5 de Marzo de 1933.

Pedro Etchegoyen y Barlow, María de la Guardia de Etchegoyen, María Luisa González Etchegoyen de Maruri, Esther González Etchegoyen de Pando, María, Margarita y Pedro Etchegoyen y de la Guardia, Carlos Maruri, Pedro Pando Cintra (ausente); Dr. Octavio Montoro.

Funeraria de Primera Clase
ALFREDO FERNANDEZ
San Miguel 63 Telf. A-4348

COMIDA - BAILE - RULETA
TABLE D'HOTE $3.00
Jueves y Sábados de Gala $4.00
Días corrientes $3.00
DOMINGOS POPULARES $2.00 CUBIERTO
::::: NO ES NECESARIO TRAJE DE ETIQUETA :::::
Orquesta Havana-Casino
La celebrada pareja de baile MAURICE Y CORDOBA
--- Noche de gran animación y grato ambiente ---
Para reservaciones: Teléfonos: FO-7420, FO-7075, FO-7365

PENSION COMPLETA en el GRAN HOTEL desde $3.00 diarios, según habitación

Comprende este precio además desayuno, almuerzo y comida en su Restaurant de 1a. clase. Baños y uso de las aguas y de todos los atractivos del Balneario.

—Si no puede descansar en estas bellas montañas a 800 pies sobre el nivel del mar, pida las Aguas de los manantiales. Botellón de 20 litros $0.90.—12 litros, $1.25. 24½ botellas $1.50.—24¼ $1.20.

SAN MIGUEL DE LOS BAÑOS
EL PARAISO DE CUBA

GRAN HOTEL del BALNEARIO y PLANTA de ENVASE de las AGUAS

Aguas Alcalinas Bicarbonatadas recomendadas por los Médicos más eminentes para la curación de las enfermedades de las vías digestivas y urinarias, diabetes y todos los trastornos de la nutrición.

—Pídalas en todas partes—

UNICO DEPOSITO DE LA COMPAÑIA:
Tacón No. 4, Teléfono: A-7627

M.E.C.D. 2016

A pesar de la situación reinante en los Estados Unidos, el azúcar crudo subió tres puntos en Nueva York

LA RESTRICCION DE NUESTRAS ZAFRAS HA REDUNDADO SOLO EN BENEFICIO DE LAS FILIPINAS

La Sociedad Económica de Amigos del País se ha manifestado en contra de las medidas artificiales, adhiriéndose a la campaña que lleva a cabo la Asociación de los Colonos y Agricultores

La Sociedad Económica de Amigos del País ha enviado a la Asociación de Colonos y Agricultores un informe del señor M. Villegas, que se opone a las medidas artificiales en general y que fué aprobada por unanimidad por la Junta de Gobierno. Dice así el informe:

Esta Comisión, en cumplimiento del mandato de la Junta de Gobierno en su sesión del día 27 del pasado ha leído y estudiado detenidamente el Manifiesto que la Asociación de Colonos y Agricultores de Cuba dirige a los «Colonos y al País» en el cual sintetizan sus aspiraciones y piden a todos los hombres de buena voluntad, su ayuda, ya adhiriéndose a la Asociación si son colonos o cooperando a sus fines si no lo son.

En este último concepto se dirige a la Sociedad Económica de Amigos del País de la cual esperan adhesión a la campaña emprendida contra las medidas de restricción a la libre producción y disponibilidad del azúcar, puntos todos sobre los cuales ya ha exteriorizado su modo de pensar esta Sociedad, con el acuerdo recaído en 30 de noviembre de 1931, a otra invitación del Presidente de la Asociación Nacional de Colonos, formulada por medio de un cuestionario que lleva la fecha 4 del mismo mes de noviembre. En ese acuerdo, recaído al informe emitido por la Sección de Estudios Económicos, quedó consignado la no justificación de nuevas restricciones; la oposición a la limitación que se impuso a Cuba para la exportación de sus azúcares a los Estados Unidos; su inconformidad, en términos generales, con toda medida gubernamental que coarte el derecho de los que se dedican al negocio de producir azúcar para aumentar o disminuir su producción en la cuantía que crean conveniente a sus intereses y que, en buenos principios nos decidíamos por hacer zafra libre.

En aquel acuerdo quedó hecha, en principio, la disección del Plan Chadbourne, que sólo nos explicamos su adopción por algún poder extraordinario sugestivo de que debe de estar dotado Mr. Thomas L. Chadbourne, que lo impuso, y personalmente, lo llevó a él, nada menos, a la Presidencia de la Corporación Exportadora Nacional de Azúcar y ser, de hecho, el factotum indispensable para resolver en Europa y aquí todo lo que ha tenido relación con nuestros intereses azucareros de que ha dependido siempre el porvenir de Cuba.

Las restricciones, con carácter oficial, de nuestras zafras desde 1926 sólo han servido para estimular la producción interna y de las colonias americanas de Puerto Rico, Filipinas y Hawaii y el plan Chadbourne para robustecer ese ideal nacionalista americano, dejando a salvo los intereses de los Bancos que habían aventurado sus capitales en pignoraciones de azúcar cubano. Incautamente el Estado Cubano, se convirtió en pignorador de esos azúcares reintegrando a los prestamistas que, de paso, echaron la llave al crédito azucarero según unos razonamientos expuestos por el señor Julio Blanco Herrera, en carta de marzo del 32, al señor José M. López Oña.

En conclusión nos es grato informar que la aspiración de la Asociación de Colonos y Agricultores de Cuba, acoplado en los cinco números de su **resumen** no puede menos de merecer las simpatías de la Sociedad Económica de Amigos del País, porque es la defensa de intereses legítimos de este país, afianzada en los mejores principios económicos.

Habana, febrero de 1933.

(f) M. Villegas.

MERCADO DE TABACO

Las ventas y entregas durante la semana que ha finalizado, fueron menores que las registradas en los seis días anteriores. Resumen de las operaciones y de las entradas en el mercado local

La semana termina con menor actividad que la registrada durante la anterior. Acaso en la próxima, como consecuencia de las noticias recibidas desde nuestro primer mercado consumidor de materia prima, se detengan algunas de las operaciones que estaban concertadas o que iban a convenirse. O probablemente ocurra lo contrario. Hay varios factores que indican pensar esto último. Pero aparte las operaciones que podrían llevarse a cabo por compradores del o para los Estados Unidos, hay otras que se proponen ultimar los compradores para la América del Sur y Europa. Las cantidades que serían adquiridas, o que serán compradas con destino a la América del Sur, son de quintas y segundas de la cosecha de Las Villas del treinta y uno. Y las que comprarían los exportadores a Europa, serían de permanentes o de otras clases bajas, bien de Remedios o bien de Vuelta Abajo. De permanentes había solicitudes ayer en el mercado. También solicitaban manchados, pero firmas despalilladoras que acaso harían picadura de dicha clase Ripiarían esa materia prima. Además, algunos fabricantes locales de cigarrillos se posible que compren otras cantidades de clases bajas, como lo hicieron Martín Dosal e Hijos ayer, cargando ciento veinte tercios de broncos y colas, procedentes de Mantua, en los almacenes de Urtiaga, Toledo y Compañía. Otras cantidades de clases bajas de Remedios pasaron de manos, y también siguieron registrando las primeras y segundas capaduras, de que ayer dimos noticia, los Hijos de Diego Montero en los almacenes de Puente y Compañía.

LOS TOTALES VENDIDOS

Las ventas y entregas durante la semana, en el mercado local, fueron menores, cual arriba indicamos, que las verificadas en los seis días anteriores, pues solamente sumaron 3.181 (tres mil ciento ochenta y un) tercios, según la recopilación hecha por nuestro reportero.

Del total apuntado correspondieron a la rama de las Villas 1.328 tercios y pacas, distribuidos en las clases siguientes: de quintas y segundas, 790; de octavas, 86; de las cuatro clases bajas, 260, y de otras clases 192. Total, 1.328 tercios y pacas.

Correspondieron a la rama procedente de Vuelta Abajo, 1.715 tercios, que eran de estas clases: 525 de tripas surtidas, de volados para arriba; 293 de puntillas; 715 de broncos y colas, y 182 en lotes pequeños de varias clases.

Y eran de Partido ciento treinta y ocho tercios, de cabezas, catorcenas de banco y capas finas y maduras.

Pasaron también de manos algunos lotes, grandes y pequeños, de picadura.

LA RAMA QUE ENTRO

Hasta las seis de la tarde no había entrado un tercio ni una paca por los ferrocarriles.

El vapor «La Fé» trajo solamente doce tercios. Desde Los Arroyos y a la consignación de Calixto López y Compañía.

En camiones recibieron desde Cabaiguán cuarenta y nueve tercios, los hijos de Diego Montero.

LOS TOTALES RECIBIDOS

Incluyendo esas dos partidas, durante la semana entraron en el mercado, según la recopilación hecha por nuestro reportero, solamente quinientos treinta tercios y pacas, para las firmas que vamos a anotar.

De Vuelta Abajo: para Torres Gener Hermanos, 101; para Godinez y Hermano, 61; para Domingo Méndez y Compañía, 41; para Calixto López y Compañía, 12, y para Cuervo y Compañía, 5. Total 220.

De Las Villas: para S. Ruppin Havana Tobacco Company, 174; para I. Kaffenburgh and Sons, 65; para Hijos de Diego Montero, 49; para Alfonso Fernández, 20, y para J. B. Díaz y Compañía, 2.

Fueron esas entradas por ferrocarriles, camiones y vapores.

COMPRAS EN LOS CAMPOS

Para los Hijos de Diego Montero compró en Cabaiguán las quintas, segundas y terceras, de una vega que se encontraba depositaba en aquella localidad, el mercader Juan Lorenzo, de Santa Lucía. Un total de cuarenta y nueve tercios entre las clases.

Otros compradores tratan de adquirir varios lotes de las mismas clases que quedan en otras localidades de Las Villas.

ASAMBLEA DEL CENTRO ASTURIANO EN GUANAJAY

GUANAJAY, marzo 4. DIARIO. Habana.—Mañana celebrarán en esta villa, conjuntamente, una magna asamblea, los directivos del Centro Asturiano y la Delegación local, con el fin de lograr el mayor éxito de los intereses del Centro.

Asistirán numerosos asociados.

Peón, corresponsal.

DI GIORGIO CUBAN FRUIT CO.

JUNTA GENERAL ORDINARIA

Se convoca por este medio a los señores accionistas a la Junta General Ordinaria Anual que tendrá lugar en esta Ciudad en las Oficinas de la Compañía, Aguiar No. 71, 5º piso, a las once de la mañana del día 23 del próximo mes de marzo, debiendo ser objeto de la misma los asuntos que se enumeran en la orden del día que se inserta al pie.

Se advierte a los señores accionistas que para tomar parte en la Junta deberán tener inscriptas sus acciones con diez días de anticipación, pudiendo hacerse representar por medio de apoderados y los que posean acciones al portador deberán depositarlas en cualquiera de las Oficinas de la Compañía antes de igual plazo.

Habana, Febrero 28 de 1933.

JOAQUIN F. PARDO, Secretario.

Orden del día:

1. Lectura de la Memoria e informe de las operaciones realizadas durante el año social.
2. Aprobación del Balance.
3. Elección de la Junta Directiva.
4. Mociones que se presenten.

3 d 4-5-6

Cotizaciones

Cerrada ayer la Bolsa de New York, no podemos ofrecer hoy las cotizaciones de los Bonos y Acciones que cada día recibimos de nuestra Redacción en aquella ciudad.

HABANA CLEARING HOUSE

Las compensaciones de checks entre los bancos asociados al Habana Clearing House, ascendieron en la liquidación de ayer, a la suma total de:

$1.419,151.78

LA BOLSA DE LA HABANA HA ACTUADO AYER EN UN TONO DE MAS FLOJEDAD

Reflejando la incertidumbre reinante en el país, y las noticias procedentes de los Estados Unidos sobre la situación bancaria y de los negocios en general, actuó con tono muy flojo la Bolsa local de valores ayer.

Experimentaron baja todos los valores, principalmente las emisiones de la República.

El mercado cerró muy desanimado y muy impresionado por los acontecimientos que se están desarrollando en los Estados Unidos y que se vienen reflejando en el mundo entero, aunque existía la confianza en que el nuevo gobierno americano hallará el medio de restablecer la confianza.

Promedios de azúcares

Precio promedio oficial en almacén, alcanzado por la libra de azúcar, de acuerdo con lo dispuesto en el Reglamento puesto en vigor por el Decreto Presidencial número 963 de Julio de 1930.

PROMEDIOS DE LA SEGUNDA QUINCENA

Febrero de 1933

	Cts. libra
Habana	0.579792
Matanzas	0.570561
Cárdenas	0.579176
Sagua	0.579176
Manzanillo	0.563638
Cienfuegos	0.589945

PROMEDIOS DEL MES DE FEBRERO

Habana	0.553486
Matanzas	0.547733
Cárdenas	0.556697
Sagua	0.556697
Manzanillo	0.540810
Cienfuegos	0.565726

Habana, febrero 28 de 1933.

MAÑANA SE CONOCERA EL PROGRAMA DE GOBIERNO DE LA A. DE TINTOREROS

Mañana, lunes, la nueva Asociación de Tintoreros celebrará en el salón de actos de la Cámara Nacional de Comerciantes e Industriales la ya anunciada asamblea. Además de procederse a la proclamación y toma de posesión de la Directiva, se dará a conocer el programa de gobierno de la Asociación, cuyas líneas principales son las siguientes: regularización de las tarifas de precios de las tintorerías; la persecución de los establecimientos clandestinos; identificación de aspiraciones e intereses entre los asociados; ilustración a los asociados sobre innovaciones en la industria: concesión en los precios por distintas empresas y entidades; estudio de la forma legal de liquidación de prendas abandonadas por clientes; protección mutua mediante informes confidenciales sobre los clientes y conferencias a los asociados por expertos sobre conocimientos útiles.

LOS DUEÑOS DE TINTORERIA HAN CELEBRADO UNA JUNTA

Ha celebrado una junta la Asociación de Dueños de Tintorerías de la Habana, bajo la presidencia del señor Jesús Cuba. Se informó de la correspondencia recibida. Fué designado el sebor Urbano Fernández, para encauzar la propaganda de la Asociación. Se aprobó el balance presentado por el tesorero. Y atendiendo a la situación actual, se acordó fiar la cuota social en cuarenta centavos, mientras no mejore ésta, esperando que ha de favorecer a la Asociación para la adquisición de asociados.

ACLARACION EN EL IMPUESTO SOBRE EL CAFE

Debe pagarse a medida que se vaya vendiendo el grano y no sobre las existencias

El presidente de la Cámara Nacional de Comerciantes e Industriales dirigió recientemente un escrito al secretario de Hacienda, exponiendo que la Zona Fiscal de Santiago de Cuba se había negado a recibir el importe del impuesto de consumo al café que habían sido vendidos por el dueño de una descascaradora en noviembre del año pasado, establecido en Aguacate, provincia de Oriente, alegando dicha dependencia de la secretaría de Hacienda que el contribuyente debía pagar el impuesto por toda la existencia de café en su poder lo que demuestra que por la Administración se entiende que el impuesto es «sobre las existencias» y no, como realmente ha establecido la ley de la materia, «sobre el consumo».

El jefe del Negociado de Impuestos de Consumo sobre productos alimenticios ha informado, en relación con la queja referida, al director de Rentas Terrestres lo siguiente:

«Según el art. 8 del Reglamento del Impuesto de Consumo sobre el Café, el mismo se paga durante los primeros diez días del mes siguiente al en que se realizó la venta, y como en este caso se trata de una descascaradora, el impuesto debe satisfacerse según vaya vendiendo el café y no por el total de las existencias declaradas, y en ese sentido debe evacuarse la consulta dando cuenta, a la vez, de ella al Administrador de la Zona Fiscal de Santiago de Cuba, a sus efectos».

Frutos cubanos en Nueva York

La Sección de Fomento y Expansión Comercial de la Secretaría de Agricultura, Comercio y Trabajo, ha recibido con fecha 3 del actual, del Jefe de su Oficina Agrícola-Mercantil establecida en New York, el siguiente cable:

«Vendiéronse en venta privada en New York pepinos el huacal extrafancy a seis pesos cincuenta, la clase más pobre vendióse a cuatro pesos, Fancy a seis pesos, la clase más pobre a tres pesos cincuenta, choice, a cuatro pesos, la clase más pobre a tres pesos. Procedentes de Florida, Fancy de cinco pesos a seis pesos, Choice, de cuatro pesos a cinco pesos, vendiéronse en venta privada Berengenas el huacal a tres pesos, la clase más pobre a un peso cincuenta. Procedentes de Florida, de un peso veinticinco a dos pesos setenticinco, vendiéronse en venta privada Habas-Limas, el cesto a tres cincuenta, la clase más pobre a dos pesos. Procedentes de Florida, de dos pesos a tres pesos cincuenta. Vendióse en venta privada Quimbombó, el cesto a tres pesos cincuenta, la clase más pobre a un peso. Vendiéronse en venta privada Papas, huacal Russets, número UNO de un peso setenticinco a dos pesos. Procedentes de Florida, de un peso cincuenta a un peso setenticinco. Procedentes de Bermudas, a dos pesos. Vendiéronse en venta privada Aguacates procedentes de California, huacal chico, de tres pesos a cuatro pesos cincuenta. Subastáronse procedentes de Florida, lugs de 5x5 de un peso quince a un peso cuarenticinco, de 5x6 de un peso veinticinco a un peso cuarenticinco, de 6x6 de un peso veinticinco a un peso treinta, de 6x7 de un peso a un peso diez, de 7x7, a un peso. La temperatura hoy es algo buena, la temperatura anunciada es buena.»

Sigue subiendo el precio de los pepinos y también ha mejorado algo el de las papas, los demás frutos sostienen precios aceptables y por lo general son más altos que los que obtienen iguales artículos de Florida.

«Espérase día 6 procedentes de Puerto Rico vapores Borinquen y San Juan, conduciendo 405 cajas de naranjas, 7,150 huacales de pinas, 75 cajas de toronjas. También en tránsito para Inglaterra 128 cajas. Subastáronse en New York tomates procedentes de la Florida, 3,095 cajas lugs. 5x5 desde setenticinco centavos hasta noventa centavos; 5x6 y 6x6 desde setenticinco centavos hasta un peso veinticinco; 6x7 desde sesenticinco centavos hasta un peso. Vendiéronse en venta privada quimbombó el cesto a tres pesos veinticinco, la clase más pobre vendiéronse a un peso. Vendiéronse en venta privada papas el huacal número UNO Russets, a un peso setenticinco centavos, procedentes de la Florida desde un peso cincuenta hasta un peso setenticinco. La temperatura hoy es buena, la temperatura anunciada es buena.»

RENOMBRADA FABRICA EXTRANJERA DE PERFUMERIA

Fabricante de Perfumes, Aguas, Lociones etc de primera calidad y en envases muy elegantes y característos desea establecer Agencia General en la

REPUBLICA DE CUBA

Casas de londos substanciales con buenas relaciones que quieran ocuparse con la introducción de estos productos, tengan la bondad de escribir con referencias a

J. C. 8723
c/o Rudolf Mosse Ltd.
London W C 2 -- Strand

EL IMPUESTO ESTABLECIDO AL AZUCAR DEBE SER APLICADO AL DE CONSUMO LOCAL SOLAMENTE

El Reglamento vigente para la aplicación del antes citado impuesto hace responsable al ingenio del pago de todo el azúcar que esté destinado para consumo inmediato en Cuba

Acerca del impuesto sobre consumo de azúcar, la Cámara de Comercio Cubana ha evacuado varias consultas, de gran interés para el comercio y la industria. Damos a continuación algunas de las contestaciones a dichas consultas:

1.—El artículo primero del Reglamento dice que es base fundamental para la exacción del impuesto que el azúcar se destine al consumo en el territorio nacional. Luego los azúcares destinados a la exportación quedan exceptuados, concepto éste que se confirma en el inciso 1) del art. 8 y en el párrafo segundo del inciso 3) del mismo artículo del citado Reglamento.

2.—El Reglamento hace responsable al ingenio del pago del impuesto de todo azúcar que entrega si es para el consumo inmediato, y si no lo es, de que se cumplan todos los requisitos necesarios para que sea posteriormente pagado si en el momento de la entrega no se puede determinar el ulterior uso de la mercancía.

Los colonos, para poder almacenar por su cuenta azúcares extrayéndoles de los ingenios sin pagar el impuesto, tienen que inscribirse y habilitar el Libro Oficial en la Zona Fiscal, es decir comportarse en un todo como si fuere comerciante al por mayor.

3.—Estando el comerciante debidamente inscripto en la Zona Fiscal, puede el ingenio entregarle azúcares pertenecientes a colonos, al amparo de la exención dispuesta en el inciso 3) del art. 8, siempre que tanto el ingenio como el comerciante llenen el requisito de la declaración jurada a que se refiere el artículo 13 del Reglamento.

No es menester, por lo tanto, que el comerciante tenga que comprar al colono el azúcar para que el ingenio se lo entregue, pues debe bastar una simple comunicación del colono al ingenio para que éste haga la entrega al comerciante cumpliendo los requisitos anteriormente expuestos; y en cuanto a la operación entre el colono y el comerciante, es de índole puramente mercantil y sujeto a contratación ajena a la materia objeto del Reglamento que se está examinando.

PROBLEMA DE LOS PEQUEÑOS PRODUCTORES

Asegura el Jefe del Estado que su deseo es satisfacer a los aludidos hacendados

El señor Belisario Delgado, autor del plan de cuotas mínimas que lleva su nombre y miembro de la Comisión designada por los pequeños productores para que realice en estos momentos la defensa de los intereses de la clase, recibió del secretario de la Presidencia, doctor Ramiro Guerra, una comunicación informando haber recibido el escrito de los pequeños productores presentado para su entrega al Jefe del Estado con fecha 25 de febrero pasado. Agrega la comunicación que dicho documento fué entregado al presidente de la República, quien encargó al doctor Ramiro Guerra que expresara a los firmantes de la exposición que se está tomando el mayor interés en satisfacer las aspiraciones de cuantos trabajan en la industria azucarera y que está dispuesto a hacer todo lo que esté a su alcance en beneficio de los pequeños productores de azúcar.

NO SE RECIBIERON AYER LOS TIPOS DE CAMBIOS DE BANCOS AMERICANOS

Debido al cierre de los bancos en los Estados Unidos y a su repercusión en Londres y demás plazas financieras de Europa y del mundo, ningún banco de la Habana recibió ayer cotizaciones de cambios oro.

Sólo recibieron todas las instituciones bancarias de esta capital varios cables ordenando la cancelación de órdenes de operaciones de cambios basadas en los tipos de cambio del viernes.

LAS COMPENSACIONES DE LOS BANCOS HAN TENIDO ALZA DURANTE LA SEMANA

Las compensaciones de cheques entre los bancos asociados al Clearing House de la Habana, efectuadas durante la semana que terminó ayer, fueron las siguientes:

Febrero 27	$1.225.454.18
Febrero 28	1.020.610.00
Marzo 1	1.523.771.66
Marzo 2	1.389.653.42
Marzo 3	1.271.938.11
Marzo 4	1.419.151.78
Total	$7.850.579.15
Semana anterior	5.033.654.91
De más	$2.816.924.24

LA ASOCIACION DE LOS INDUSTRIALES Y EL NUEVO IMPUESTO SOBRE VENTAS

La Asociación Nacional de Industriales celebrará el próximo miércoles junta extraordinaria para tratar de distintos problemas económicos y fiscales, entre los cuales el proyecto del ex secretario de Hacienda, doctor Gutiérrez de Celis, de impuesto del 5 por ciento sobre las ventas de industriales, basados en el «income tax» vigente en los Estados Unidos y otros países.

Expresamente invitado asistirá el autor del proyecto, doctor Gutiérrez de Celis.

MERMA DE LA EXPORTACION TABACALERA

En febrero se exportó algo más que en enero, pero mucho menos que en el año pasado

Según datos que acaba de dar a la publicidad la Comisión Nacional de Defensa y Propaganda del Tabaco Habano, el valor total de las exportaciones de tabaco y sus productos durante el mes de febrero pasado, ascendió a $884.281, contra $879.579 en el mes de enero, y a $1.137.176 en febrero del año pasado, resultando para febrero de este año un ligero aumento de $4.692 respecto al mes anterior y, en cambio, una merma de $252.905 respecto a enero de 1932.

En los primeros dos meses de este año, el valor total de nuestra exportación tabacalera fué de $1.763.850, contra 2.143.089 pesos en igual período de 1932, o sea una merma de 379.239 pesos.

OTRA ADHESION A LA PETICION DE MORATORIA PARA LA DEUDA EXTERIOR

La Cámara de Comercio de Mayarí ha dirigido a la Cámara de Comercio de la República un escrito, adhiriéndose unánimemente a la petición de moratoria de dos años para el principal de la Deuda Exterior, incluso la de Obras Públicas, presentada por esta última corporación económica al Presidente de la República.

Entidad de Fomento Territorial S. A.

SECRETARIA

De orden del señor Presidente y cumpliendo acuerdo de la Junta General Ordinaria de Accionistas de esta Compañía, se cita por este medio a todos los Accionistas de la Compañía Entidad de Fomento Territorial, S. A., para la Junta General Extraordinaria que habrá de celebrarse a las ONCE DE LA MAÑANA DEL SABADO ONCE DE MARZO DE MIL NOVECIENTOS TREINTA Y TRES, en el Departamento 407 del Edificio Cuba 76 y 78, en la Habana, y cuya Junta tiene por objeto tratar de los siguientes extremos:

(a) Modificación de los Estatutos Sociales.
(b) Aumento del capital social.
(c) Elección de las personas que deben constituír la Junta Directiva de acuerdo con los Estatutos si fueren modificados.
(d) Aprobar o rechazar las proposiciones de compra de bienes inmuebles con la Compañía.

Y para su publicación en un periódico de esta ciudad, expido la presente citación en la Habana a cuatro de marzo de mil novecientos treinta y tres.

León BROCH, Secretario.

SE VENDIO UN CARGAMENTO DE AZUCARES CRUDOS DE CUBA AL PRECIO DE 0,90, COSTO Y FLETE

La bolsa de azúcares para entrega futura ha estado cerrada con motivo del cierre de bancos y bolsas de valores y de productos. El mercado azucarero de Londres estuvo sostenido

Quieto, pero sostenido abrió ayer el mercado de azúcares crudos de Nueva York, con limitadas cantidades libres ofrecidas a la base de 2.90 centavos de crudos de Cuba y de derechos para llegar en marzo. Los refinadores se mantuvieron en un principio a la expectativa, pero más tarde se anunció que la American Refining había comprado un cargamento de crudos de Puerto Rico, para pronto embarque, a la base de 2.90.

Cotización «spot»

La cotización «spot» de Willett and Gray del día 3 fué 2.87.

Mercado de futuros

Debido al cierre de los bancos y de la Bolsa de Valores, acordó cerrar ayer la Bolsa de Azúcares y Café de New York. La decisión de suspensión de las operaciones ha sido adoptada sin fijar plazo.

Por consiguiente, es posible que el lunes se vuelvan a iniciar las actividades en el mercado de futuros.

Mercado del disponible

A pesar del pánico reinante en los Estados Unidos, que ocasionó el cierre de Bancos y Bolsas de Valores, los productos, el mercado del disponible actuó brillantemente, con alza de tres puntos sobre la cotización del viernes que, a su vez, representaba un alza de 2 puntos sobre la cotización del jueves. El principio de inflación que se observa en los Estados Unidos, influyó, también, como es lógico, en dicha alza, que tendrán que experimentar igualmente los demás productos.

Mercado de Londres

El mercado de futuros actuó con firmeza. El mercado de azúcares de Londres estuvo sostenido.

Las cotizaciones fueron las siguientes:

	Cierre anterior	Cierre de ayer
Marzo	5.6	5.6
Mayo	5.8 ¼	5.8 ½
Agosto	5.11¼	5.11½
Septiembre	6	6
Octubre	6	6
Diciembre	6.2	6.2

BOLSA DE LA HABANA

Marzo 4.

BONOS Y OBLIGACIONES

	Comp	Vend
Cuba 1904 Speyer	80	100
Cuba 1905 (Deuda Interior)	33½	38
Cuba 1909 4½	70	80
Cuba 1914 5½	80	100
Cuba 1923 5½ Morgan	71	80
Cuba 1945 5½ (Obras Públicas)	36½	39
Bonos de Azúcar	31	34
Seriados de Obras Públicas:		
F—Vence 1o. de julio de 1933	93	100
G—Vence 1o de julio de 1934	—	—
H—Vence 1o de julio de 1935	—	—
I—Vence 1o. de julio de 1936	—	—
J—Vence 1o. de julio de 1937	—	—
Vence junio 30 de 1933	88	—
Ayunto de la Habana. 1a. hop)	95	110
Ayunto de la Habana. 2a. hip.)	95	110
Centro Asturiano	20	40
Cervecera	30	50
Cervecera (Obligaciones no hip)	8	—
Gas	85	100
Havana Electric Com	20	30
Havana Electric (Obligaciones no hip.)	5¾	6¾
Jarcia Matanzas	75	90
Nueva Fábrica de Hielo	70	—
Papelera serie A	85	—
Papelera serie B	60	—
Teléfono	64	70
Papelera serie A	„pAl8ñ»	u
Unidos	4	—

ACCIONES

Banco Territorial Ben.	—	15
Cervecera	8	—
F C Consolidados de Cuba prefs	1¼	—
Cuba R R	2	—
Fibra y Jarcia	9	40
Havana Utilities Company prefs 6 por 100	18	24
Havana Utilities Company prefs 5 por 100	6	12
Havana Electric Railway Co. preferidas	1	4¾
Havana Electric Railway Co. comunes	½	—
Jarcia preferidas	15½	45
Jarcia prefs ex dividendo en acciones	15	45
Jarcia c	1	8
Licorera Cuba	3¾	7
Metropolitan Auto	100	—
Naviera prefs	10	—
Naviera comunes	2	2½
Nueva Fábrica de Hielo	80	—
Nueva Fábrica de Hielo beneficiarios	15	19
Perfumería prefs	4	—
Perfumería com	¼	—
Pesca. com	20	—
Teléfonos prfs	25	38
Teléfonos com	—	—
Unidos	2	3
Union Oil	5	10

MERCADO GANADERO

Desde ayer bajó, en los dos mataderos de esta capital, el precio de la carne de ganado vacuno, como apuntamos más abajo.

LOS PRECIOS EN PIE

Precios pagados por compradores en los mercados de origen:

El vacuno

En Oriente, de dos y medio a tres centavos con el cinco por ciento de descuento.

En Camagüey, de dos y medio a tres centavos con el cinco por ciento de descuento en la finca y sin descuento en la ciudad.

En Las Villas, de dos y medio a tres centavos con el diez por ciento de descuento.

En Pinar del Río, de dos y medio a tres y medio centavos, pero pesado y entregado en los mataderos de esta capital.

De cerda

De siete a siete y medio centavos.

El lanar

De tres y medio a cinco centavos.

MATADERO DE LUYANO

En el Matadero de Luyanó se sacrificaron las siguientes reses:

De vacuno	33
De cerda	100
De lanar	80

Los precios que rigieron en el Matadero de Luyanó, fueron:

	Cts. kilo
Vacuno, de	10 a 14
Cerda, de	21 a 22
Lanar, de	20 a 30

MATADERO INDUSTRIAL

En el Matadero Industrial se sacrificaron las siguientes reses:

De vacuno	29
De cerda	129
De lanar	98

Rigieron en el Matadero Industrial los siguientes precios:

	Cts. kilo
Vacuno, de	10 a 14
Cerda, de	21 a 22
Lanar, de	20 a 30

Empresa Naviera de Cuba, S.A.

JUNTA GENERAL ORDINARIA DE ACCIONISTAS.

En cumplimiento de lo dispuesto en el Artículo vigésimo tercero de los Estatutos de esta Empresa, y según acuerdo del Consejo de Administración, se convoca por este medio, a los Señores Accionistas, para la Junta General Ordinaria, que deberá celebrarse el día 31 (viernes) del presente mes de Marzo, a las tres y media de la tarde, en el edificio de las Oficinas de la Empresa, San Pedro número 6, con el fin de proceder según el artículo 26 de los Estatutos, a la renovación del Consejo de Administración, dar cuenta con la Memoria y Balance Anual, y cuantos más asuntos o mociones interesen a la Compañía, debiendo concurrir para reunirse la Junta la mitad más una de las acciones, según el Artículo 27 de los Estatutos.

Según el Art. 19 de los Estatutos, los accionistas deberán entregar en las Oficinas de la Empresa sus acciones, diez días antes de la Junta, si son al portador, y si fueren nominativas deberán estar inscriptas en los Libros de la Compañía, diez días antes de la Junta.

Cumplidos esos requisitos del citado Art. 19, los accionistas, podrán según el Art. 21 de los Estatutos, asistir personalmente, por carta de autorización otorgada a otro accionista, o por poder conferido a «una persona extraña»; y por los que tuvieren limitada su capacidad comparecerá su representación legal.

De conformidad con dicho Art. 21, y cumpliendo acuerdo de la Junta General de Accionistas de 29 de Marzo de 1932, el Consejo de Administración ha dictado las siguientes Reglas:

«La firma de la carta de autorización podrá ser autenticada por Notario, para seguridad de su admisión, en el caso que la Mesa no la conociera. Deberá mencionarse en la carta el número de acciones y el número del título, y se acompañará con el recibo del depósito. Para facilitar la admisión, si se presentare sin intervención notarial, habrá de constar antes de la Junta, en la Oficina de la Administración de la Empresa donde se depositan las acciones, la firma del accionista depositante, para su cotejo en caso de duda, que resolverá a su buen juicio la Mesa. Si no hiciera personalmente el depósito sino por medio de apoderado, la firma de la carta de autorización deberá ser autenticada por Notario, o por dos miembros del Consejo de Administración. La Mesa, conforme a su buen criterio y sin ulterior recurso, resolverá cuantas dificultades surjan respecto a la personalidad o comparecencia».

Se hace saber que la Memoria está a disposición de los Accionistas en las Oficinas de la Empresa tres días antes de la Junta.

Habana, Marzo 3 de 1933.

LUIS OCTAVIO DIVIÑO, Secretario.

Unión Hispano Americana de Seguros, S. A.

SECRETARIA

En cumplimiento de lo dispuesto en el Artículo trigésimo sexto de los Estatutos de esta Compañía, y según acuerdo del CONSEJO DE ADMINISTRACION, se convoca por este medio a los señores ACCIONISTAS, para la JUNTA GENERAL ORDINARIA, que deberá celebrarse el día TREINTA (30) de MARZO actual (JUEVES) a las tres de la tarde, en el domicilio social, calle AGUIAR número OCHENTA Y UNO (81) EDIFICIO «LA CUBANA» cuarto piso, con el fin de proceder a la renovación del Consejo de Administración, dar cuenta detallada de sus actos, del estado de la Compañía, de las operaciones practicadas, del movimiento de fondos, de los balances y de cuantos datos le fueren pedidos.

Con tal objeto los señores ACCIONISTAS, que lo sean con TREINTA días de anticipación, podrán examinar la contabilidad y antecedentes de los expresados balances y documentos, mediante la exhibición que de ellos se les hará en las oficinas de la Compañía, en la forma dispuesta en los Estatutos.

Se advierte conforme al Artículo trigésimo cuarto de dichos Estatutos, que la Junta se celebrará con el número de Acciones representadas, cualquiera que este sea, y que solo tendrán derecho para asistir a la misma, los accionistas que con dos días de anticipación por lo menos, depositen a su nombre alguna acción en poder del Secretario.

Habana, Marzo 2 de 1933.

DOCTOR GUSTAVO A. TOMEU

M.E.C.D. 2016

CELEBRASE HOY EL "DIA DEL AFICIONADO"

INTERESANTE CONCURSO RADIOTELEGRAFICO.— PREMIOS Y DIPLOMAS.—ALMUERZO DE CAMARADERIA.— UNA VISITA A LA EMISORA C. M. A. F.

INDESCRIPTIBLE ENTUSIASMO ENTRE LOS AFICIONADOS

Llegó, por fin, el anhelado Día del Aficionado. Lo que parecía una quimera, se convierte, en el día de hoy, en tangible realidad. La Comisión de Onda Corta del Radio Club de Cuba, esa sección que preside el entusiasta ingeniero señor Amadeo Saenz de Calahorra, eterno «amateur», que desde los comienzos de la radio ha dado evidentes pruebas de sus aficiones por esta cautivadora ciencia, brinda hoy, con un programa pleno de atractivos, el primer Día del Aficionado, cuya finalidad no es otra más que estimular a todos aquellos que ansían conocer lo que es el medio más moderno de comunicaciones radioeléctricas.

En todos los países, los «amateurs» ocupan un lugar importantísimo entre los radio-investigadores. No es necesario recordar el caso de Nóbile y su expedición, ni otros muchos semejantes, en que un aficionado ha salvado la vida de numerosas personas, captando, por el éter, las señales salvadoras, para afirmar que esta pléyade de entusiastas radiofans merecen todo el apoyo oficial y las mayores facilidades, para dar rienda suelta a sus experiencias.

El «Día del Aficionado», creación de la Sección de Onda Corta, constituye hoy un motivo de intenso júbilo para los «amateurs» cubanos.

EL PROGRAMA COMBINADO

Hoy, a las 10 y 45 de la mañana, empezarán a trasmitir la clave «QST», las emisoras de «Amateurs» radiotelegráficas CM-2JM, CM-2SV y CM-2NA, en la banda de 7,000 kilociclos, para que todos los aficionados que se dispongan a participar del Concurso puedan identificarlas.

A las once en punto será trasmitido por las mencionadas estaciones un mensaje que deberá ser «copiado exactamente» y remitido a la mayor brevedad posible a la Comisión de Onda Corta ,Radio Club de Cuba, Realtad, 136, Habana.

El miércoles próximo, día 8 del actual, a las nueve de la noche, se reunirá el Jurado para otorgar las «sorpresas» que recibirán los triunfadores en este concurso exclusivamente de «amateurs».

ALMUERZO DE CAMARADERIA

A las doce del día se reunirán todos los aficionados pertenecientes a la Comisión de Onda Corta del Radio Club de Cuba, en un exquisito almuerzo que será ofrecido en el restaurán situado en O-Reilly esquina a Cuaernaza. Todos los simpatizadores del Radio Club de Cuba que lo deseen, pueden concurrir a este acto previa la correspondiente identificación.

He aquí el menú dispuesto:

COCKTAIL OSCILANTE
ENTREMES CQ CQ CQ
FILETE DE PARGO PUSH PULL
COSTILLA DE CERDO QSO
ENSALADA ESTACION CM-2RC
FLAN QSS
CERVEZA CRISTAL 7,000 Kc.
PAN Y CAFE SR
TABACOS DX

Será un almuerzo de franca camaradería, sencillo y alegre, con el cual festejarán los aficionados cubanos el primer «Día del Aficionado», que tendrá efecto todos los años, el primer domingo del mes de marzo, según acuerdo de la Comisión de Onda Corta.

VISITA A LA EMISORA C. M. A. F. DE LA INTERNATIONAL BROADCADTINGS COMPANY, REPARTO MIRAMAR

Terminado el almuerzo, todos los concurrentes se dirigirán a los Estudios de la International Broadcastings Company, donde, debido a la gentileza de los señores gerentes, y muy especialmente de nuestros estimados amigos los señores Fernández de Castro, «viejo amateur», y Duys, Jr., vicepresidente, se hará una demostración práctica de los modernos equipos trasmisores y receptores que allí poseen, por el ingeniero de radio de la Compañía, a todos los visitantes.

También se hará una visita a los departamentos de retrasmisiones situados en la calle 36 del Reparto Almendares.

UN SALUDO DEL PRESIDENTE DE LA COMISION DE ONDA CORTA A LOS RADIO-AFICIONADOS

Después de efectuadas las demostraciones de los equipos, el presidente de la Comisión de Onda Corta, ingeniero A. Saenz de Calahorra, dirigirá la palabra a los «amateurs», desde el micrófono de la estación CMAF, 680 kilociclos.

Pocas veces se ha notado tanto entusiasmo entre los aficionados a la radio como se advierte ahora para disfrutar del primer Día del Aficionado.

Con el propósito de dar a conocer en el extranjero el grupo de aficionados cubanos, se tomarán distintas fotografías que serán publicadas en las revistas de España, Argentina, México y otros países, donde la radio está alcanzando un gran desarrollo.

Prometemos para el próximo domingo una amplia reseña del Día del Aficionado.

SINTONICE LA
"HORA DE CARIDAD"
Dedicada a aliviar a los huérfanos del
"Asilo San Vicente de Paul"
TODOS LOS LUNES de 6 y 30 a 7.00 p. m. y los JUEVES de 10 a 10 y 30 p. m.
ESTACION CMCY
1320 kilociclos
SELECTOS PROGRAMAS A CARGO DE LOS MAS VALIOSOS ELEMENTOS DE NUESTRO MUNDO ARTISTICO Y SOCIAL

RECEPTOR BI-ACUSTICO CON CONTROL TONALUZ

Camden, New Jersey:

La RCA Victor Company, de Camden, N. J. (E. U. de A.) ha anunciado un nuevo Modelo Bi-Acustico de precio bajo, presentando un Sistema de Control Tonaluz por medio del cual «usted ve lo que oye—y lo controla».

El Modelo Bi-Acústico R-90 es el equivalente práctico, por su rendimiento, del receptor R-78, pero el R-90 contiene, además, cuatro nuevas características que pueden sintetizarse como el Sistema de Control Tonaluz. El precio del nuevo instrumento es menor que el costo del respectivo instrumento anterior. Se trata de un receptor Superheterodino que usa dos de los Radiotrons Pentodo de salida, muy eficientes y de creación reciente, RCA-2A5. Todas las partes del receptor R-90 y el sistema de audio amplificación están montados sobre una base universal, de construcción rectangular, y en el mismo se ha incluido una cubierta blindada inferior para la protección completa de todos los alambres y de todas las partes componentes montadas en la parte de abajo. De esta manera el chasis completo forma una sola unidad .Debajo del mismo se han colocado dos equilibradores del tono que contrarrestan las vibraciones y resonancia del mueble.

El nuevo Sistema RCA Victor de Control Tonaluz del receptor R-90 comprende cuatro controles separados montados en el painel, estando cada uno iluminado de modo que la vista pueda ayudar al oído en la obtención constante de un tono y de una reproducción impecables. En este sistema está incluido un Indicador Visual de Sintonización, consistente en una escala iluminada colocada sobre el mismo cuadrante.

Cuando se sintoniza una estación, una aguja oscila hacia adelante y hacia atrás, y en su oscilación máxima, indica que el receptor se halla en una resonancia exacta con la estación, eliminando las irregularidades de tener que sintonizar solamente por el oído. En Control de Tonos Altos y Bajos se diferencia de todos los anteriores controles del tono en que aquél controla tanto las frecuencias bajas como las altas. En la banda de color iluminada que hay encima de este control, el radioescucha puede determinar la intensidad exacta del matiz tonal necesario. Al control corriente RCA Víctor de volumen se le ha agregado un Indicador Tonaluz iluminado. A medida que aumenta el volumen se intensifica en la abertura una luz de color, la cual es especialmente útil para controlar el volumen cuando se sintonizan nuevas estaciones. El Indicador Tonaluz RCA Victor también equipado con un eliminador perfeccionado de ruidos, con el fin de reducir los ruidos entre las estaciones.

Ademas de lo indicado, el receptor R-90 tiene un verdadero registro tonal Bi-Acústico, que excede considerablemente al registro tonal de los receptores ordinarios. Este instrumento está también equipado con un altoparlante del tipo electrodinámico de tamaño extra grande, con un control automático perfeccionado de volumen y con un nuevo sistema de compensación del tono, el cual es muy eficiente en la graduación del volumen en los tonos más bajos y más altos. Este instrumento está alojado en un elegante mueble de seis patas, construido en nogal enchapado. Tiene 107 cm. de alto, 71 cm. de ancho y 40 cm. de fondo.

HORTENSIA COALLA

Excelente soprano que goza de merecida popularidad, y que participará en la audición de mañana lunes, de nueve y treinta a diez y treinta, desde la emisora CMCD.

"Hora de Caridad"

ESTACION C. M. C. Y.

Los programas que la «Hora de Caridad» trasmitirá por la Estación C. M. C. Y. mañana lunes de 6.30 a 7 y el jueves 9 de 10 a 10.30, serán tan interesantes como los que hasta ahora han venido trasmitiendo, con elementos artísticos tan valiosos de nuestra sociedad.

La Trasmisión de mañana estará a cargo de la bella señorita Divina Suárez de exquisito gusto en la ejecución al piano, y de la señorita Marta de los Reyes gentil y fina recitadora en el grupo de declamación de la victoriosa Sociedad Pro-Arte Musical. Y la correspondiente al jueves, 9, contará en su programa, con el valioso concurso de dos prestigiosas figuras que tanto se han distinguido en el arte, como la señorita Marta de la Portilla, que hace poco terminó brillantemente sus estudios de piano con la distinguida señora Lizzy M. de Batet, y el señor Luis Rodríguez Molina, bien conocido por los miembros de la Sociedad antes mencionada.

Delicioso programa, pues.

LA ORGANIZACION DE LA RADIO DIFUSION ALEMANA Y PROGRAMAS TRASMITIDOS

Desde el 1. de octubre último ha entrado en vigor la nueva organización radiofónica alemana. Durante ocho años había regido un sistema que con sucesivas modificaciones de detalle que iban subsanando deficiencias comprobadas, había permitido realizar grandes progresos prácticos y llegar a la confección de programas cotidianos que se caracterizaban, en todo el país, por su diversidad y elevado nivel artístico y cultural.

Cuando se anunció, a mediados del año pasado, la próxima reorganización de la radiofonía en el Reichs, se produjo un período de indecisiones y cierto relajamiento en la preparación de los programas, especialmente en su parte musical, que dió motivo a numerosas quejas y protestas de parte de los radioaficionados, de las que se hicieron eco los principales diarios y revistas de Alemania.

La nueva organización radiofónica alemana es como sigue:

La dirección general de los servicios radiofónicos depende, técnica y administrativamente, de la Reichs Rundfunck Gesellschaft. Las acciones de esta sociedad pertenecen en un 51 por ciento al ministerio de Correos y Telégrafos y en un 49 por ciento a los siguientes Estados: Prusia, Baviera, Sajonia, Würteürber Baden y Hamburgo.

La Reichs Rundfunck Gesellschaft se ocupa de la organización, administración y dirección técnica de las trasmisiones, de las relaciones entre la radiofonía alemana y la extranjera, de las cuestiones generales relativas a los programas y del servicio de informaciones. Su directorio está compuesto de cuatro miembros y sus facultades y prerrogativas son muy amplias.

Aparte de esta sociedad el gobierno alemán nombra dos comisiones de la Radiodifusión. Una de ellas está constituida por funcionarios del ministerio del Interior y la otra por funcionarios de la dirección general de Correos y Telégrafos. Incumbe particularmente a la primera la vigilancia y fiscalización política de las trasmisiones.

Además de estos órganos, el nuevo régimen de la radiofonía alemana creó un consejo de administración compuesto por los miembros de las dos comisiones citadas, tres delegados del ministerio de Correos y Telégrafos, otros tres del ministerio del Interior, dos representantes del gobierno de Prusia y uno de cada uno de los demás Estados que integran la Reichs Rundfunck Gesellschaft: Baviera, Sajonia, Würtemberg, Baden y Hamburgo.

El ministerio del Interior nombra asimismo, un consejo de programas, compuesto por 15 miembros que representan a todos los países y regiones que forman el Reichs. Este consejo debe ser consultado en todas las cuestiones de importancia relativas a los programas radiofónicos. Son de su incumbencia, particularmente, los asuntos de índole musical y artística. Los Estados representados en el consejo de administración pueden enviar a su delegado al consejo de programas con voto deliberativo.

En el nuevo régimen subsisten las sociedades radiofónicas regionales, cuyo respectivo capital pertenece, en un 51 por ciento a la Reichs Rundfuncg Gesellschaft y en un 49 por ciento al Estado donde cada una funciona. Todas ellas dependen, respectivamente, de un comisario gubernativo, designado por cada Estado de acuerdo con el ministerio del Interior de Alemania.

La Estación trasmisora de Konigswusterhausen, perfeccionada y reforzada por la Reichs Rundfunck Gesellschaft, ha sido convertida en la «broadcasting» oficial del Estado alemán.

La implantación del nuevo régimen radiofónico dió margen a no pocas dificultades, que se ha tratado de ir subsanando en los últimos meses del año pasado; pero según opiniones autorizadas será necesario aportar algunas modificaciones de importancia en la nueva organización para que dé resultados realmente favorables.

STEWART WARNER
Suprema expresión de perfeccionamientos en la radio.recepción
REUNE TODOS LOS ADELANTOS DE LA CIENCIA, EN MARAVILLOSAS COMBINACIONES DE ONDA CORTA Y LARGA

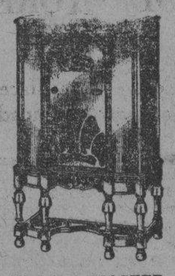

Modelo «MASTER»
$ 180.00
4 Escalas en el «DIAL»; pero sólo una visible.
ARTISTICO Y LUJOSO MUEBLE. OIGA, VEA Y EXAMINE UN «STEWART WARNER», y lo preferirá.
Distribuidores:
UNION RADIO
Neptuno y Amistad. Telf M-7243
Habana.
Nota: Solicitamos agentes en el interior.

«EL INFORTUNIO PASA», DE MAETERLINCK, MAÑANA, DESDE LA CMX 890 Kc.

La temporada de alta comedia y dramas que está ofreciendo la corsetería «El Deseo» desde la emisora CMX 890 kilociclos, sigue despertando extraordinario interés entre los radios escuchas, con lo cual se demuestra una vez más, como las buenas trasmisiones atraen la atención de la audiencia de radio.

Para mañana, lunes, a las nueve de la noche, anuncia El Deseo la trasmisión de la comedia dramatica en tres actos, original de Mauricio Maeterlinck, traducida y adaptada para radio, en tres capítulos y una intersección, por el notable primer actor Guillermo de Mancha. He aquí el

REPARTO

Sonia . . . . . Sra Pilar Bermúdez
Alejandra . . . . Srta. Purita García
Axel . . . . . Sr Ricardo Florit
Nicolás Tormasov Sr G. de Mancha
Vladimir . . . . . Sr. Pedro Sagarra

Graziella Lewenhupt en el próximo concierto del "Diario de la Mrrina"

La audiencia de radio espera siempre con agrado las audiciones que, como cortesía al DIARIO DE LA MARINA, brinda los segundo jueves de cada mes, la Condesa de Lwenhaupt.

Para este próximo jueves se ha combinado un programa muy interesante en el que tomarán parte, Graziella Lewenhaupt, Gloria Vignier, Carmen Ruíz Gutiérrez, Fefita Davis, Titi Escobar, y los profesores Diego López, Mario Mauri, violoncello y Raimundo Tol, violín.

Publicamos a continuación los detalles completos:

1. «Charmant Papillon», Wekerlin; Graziella Lewenhaupt. 2. «Elegie», Massenet, Gloria Vignier. Violoncello Prof. Mario Mauri. 3. «Amore, amor» Tirindelli, Diego López. 4. «Serenata» Schubert, Carmen Ruíz Gutiérrez. Violín Prof. Raimundo Toll. 5. «Bimba, bimbetta» Sibela. Fefita Davis. 6. «Chanson d-amour» Hollman. Titi Escobar Violoncello, Prof. Mario Mauri. 7. «Serenata» Tosti. Gloria Vignier. 8. «Boheme» (Vals Musetta) Puccini. Graziella Lewenhaupt. 8. «Cent Vierges» Lecoq. Fefita Davis. 10. «Martha» (M-appari) Flotow. Diego López. 11. «Romeo y Julieta» (Vals) Gounod. Carmen Ruiz Gutiérrez. 12. «Le Nil» Xavier Lerroux. Titi Escobar. Violoncello, Profesor Mario Mauri. Violín, Profesor Raimundo Toll.

Al piano la profesora señora Amelia Izquierdo, Condesa de Lewenhapt.

Carlos M. Dominguez en la C. M. B. C.

Domínguez el incansable organizador de las trasmisiones Hispanoamericanas, nos comunica que después de haber renunciado el cargo de Director artístico de la CMX, dedicará toda su atención a sus constantes propósitos de ofrecer programas dedicados a las naciones hermanas.

Con tal motivo, mañana, lunes de 3 a 4 de la tarde, empezará sus actividades desde la CMBC, la popular emisora de El Progreso Cubano. Felicitamos a Domínguez y le deseamos muchos éxitos.

JOSEFINA GONZALEZ BARRERAS

Celebrada profesora de piano cuya actuación desde los estudios de la emisora CMCF, constituye poderoso incentivo para los radio escuchas. La señorita González, es, además, directora de un magnífico grupo artístico que ofrece selectos programas los martes y viernes de 7 a 8 p. m.

Los nuevos radios "Stewart Warner"

Hemos tenido el gusto de saludar al señor Cuadra, Gerente de la «Unión Radio», entidad que representa y distribuye en Cuba la magnífica línea de radios «Stewart Warner», y, la cual, dado el éxito que ha obtenido con los nuevos modelos, y la amplitud que requiere su negocio, acaba de inaugurar un nuevo y hermoso local en Neptuno esquina a Amistad, donde presenta al público una magnífica exhibición de los últimos equipos radioreceptores.

En otra oportunidad nos referiremos con más tiempo y espacio a los radios Stewart Warner. Estos fabricantes han especializado en la Onda Corta, y sus creaciones son, sin duda, merecedoras de especial mención.

COMO SE PROTEGE EN INGLATERRA A LOS RADIO-ESCUCHAS

En Inglaterra la Dirección General de Correos y Telégrafos es la encargada de proteger a los radioyentes contra los disturbios de la recepción radiofónica, pero los gastos relativos a la identificación del origen o causa de los parásitos corren por cuenta de aquéllos.

Las estaciones trasmisoras en forma alguna contribuyen a la supresión de los disturbios radiofónicos; tales gastos corresponden en común, a los propietarios de los aparatos perturbadores y a los radioyentes. Como en Inglaterra no existe una ley que regule la cuestión de los parásitos radiofónicos, en la lucha que allí se ha emprendido contra ellos se requiere la colaboración voluntaria de todos los radioaficionados con aquellos que utilizan instrumentos o dispositivos capaces de producir perturbaciones.

El procedimiento empleado en dicho país se desenvuelve del siguiente modo. Tan pronto como se ha descubierto una fuente productora de disturbios, el propietario del aparato perturbador recibe de la Dirección General de Correos y Telégrafos una comunicación oficial por la cual se le invita a eliminar la causa del disturbio. Si esta comunicación no produce el efecto esperado, el referido propietario recibe la visita de un funcionario de aquella reportición fiscal.

Si después de esta comprobación oficial del origen de las radioperturbaciones su causante se negara a aportar el remedio antiparasitario requerido, por no estar dispuesto a cargar con los gastos que su aplicación le acarrearía—adopción de dispositivos antiperturbadores, modificación en la instalación de las máquinas o aparatos eléctricos, etc.—entonces la intervención del correo termina con resultado negativo, y sólo cargando los radioyentes con aquellos gastos, de conformidad con el dueño del aparato perturbador, podrá alcanzarse una solución satisfactoria.

Este último caso, sin embargo, es muy raro que se produzca en Inglaterra, debido al carácter recto que posee en general el pueblo inglés. Según una estadística correspondiente a 1931, en dicho año se produjeron cerca de 10.000 casos en que tuvo que intervenir la dirección de correos británica. En el 75 por ciento de tales casos, la comunicación por carta enviada por esta repartición bastó para subsanar el disturbio; en un 22 por ciento se requirió la vista del empleado postal para obtener un resultado satisfactorio, y sólo en el 3 por ciento restante resultó estéril la intervención del correo.

INTRAVARIO RCA VICTOR
ONDA CORTA y ONDA LARGA
VARIOS MODELOS: ENTRE $120.00 y $500.00
DISTRIBUIDORES
VIUDA DE HUMARA y LASTRA, S. en C.
Ricla (Muralla) 83 y 85. Teléfonos: A-3498 y M-9093.

TRASMISIONES PARA HOY

C. M. W.
590 kilcs.

10 a. m.—Edición única de Diario Hablado.
12 m.—Sección Social.
1 p. m.—Orquesta de Raimundo Pía con Luisito Valdés.
2 p. m.—Hora Católica. Números musicales por el P. Francisco Larrea, tenor Juan Mendizábal, niño, P. Guiu. Recitación por José Sánchez Arcilla. Números corales. Informaciones católicas.
3 p. m.—Receso.
8 p. m.—Hora Múltiple. Audición extra. Comedias: «El milagro de San Antonio» de R. S. de Varona y «La fuente milagrosa» de los hermanos Quintero, por el cuadro que dirige la primera actriz Enriqueta Sierra. Programa musical por el barítono Paco Sierra y el Conjunto Múltiple. Recitaciones por Enriqueta Sierra, Miguel Llao y Pablo Medina. Charla por Carlitos Robreño.
10 p. m.—Buenas noches.

C. M. C.
840 kilociclos

De la Cuban Telephone Company Asociadas a la International Telephone and Telegraph Corporation de la calle Broad No. 67 en la ciudad de New York.
7 p. m.—Conferencia sobre Cultura Física por el profesor Jules Lunstalot.
7.15 p. m.—Charla para el niño y el hogar, por el doctor García Galán.
8 p. m.—Cadena Nacional: Banda de Música del Estado Mayor del Ejército dirigida por el capitán José Molina Torres.
1—Pasodoble «Las Peinadoras» L. Barta.
2—Obertura «Mignon». A. Thomas.
3—Intermezzo y final de la ópera «Dolores» R. S. de Fuentes, primera audición.
4—Rapsodia Gallega «Festa N-a Tolda». G. Freire.
Con junto lírico «Gloria Matancera» doctor Juan Manuel Díaz.
Manager: José Lius González.
1—El Habanaeroa, son, Carlos Díaz.
2—Repellito, son.
3—Lucerito, son.
4—El bolero, «No sangres corazón» Juan Díaz y Heliodoro Díaz.
9 p. m.—Hora oficial (Observatorio Nacional).
9,01 p. m.—Banda de Música del Estado Mayor del Ejército, bajo la dirección del capitán José Molina Torres.
1—Vals, Dolores. E. Walteufel.
2—Fantasía de la ópera, «Madame Butterfly», G. Puccini.
3—Danzón «El danzonero», F. Rojas.
4—Himno Nacional Cubano, P. Figueredo.
Conjunto lírico «Gloria Matancera», doctor Juan Manuel Díaz.
1—El bolero, «En tu huerta», por el dúo Díaz-Corp.
2—Clara, son.
3—Graciela, son.
4—Tema musical, «El Habanero», son de Carlos Díaz.
10 p. m.—Montmartre Cabaret, jazz band, son, bailables.
11 p. m.—Buenas noches.

C. M. C. Y.
1,320 kilociclos

A las 9 p. m.—Presentación de la bellísima zarzuela en tres actos, titulada: «Los Cadetes de la Reina», bajo el siguiente reparto:
Herminia: Yolanda Franco.
Luisa: Graciela Santos.
Rosa: Pilar Fernández.
Aldeana: Enma Telmo.
Carlos: Alberto Márquez.
Heliodoro: Paco Salas.
Presidente: Alejandro Garrido.
Ministro de Hacienda: Emilio Medrano.
Ministro de la Guerra: Antonio Rodrigo.
Paje: Marta del Monte.
Adaptador y director artístico: Emilio Medrano.— Concertadora musical: profesora Blanca Sainz.—Director de orquesta: maestro Roberto Ondina.—Control técnico: M. D. Autrán.—Anunciador: Bernardo Vega.

C. M. A. F.
The International Broadcasting Co.
680 kilociclos

12.15 p. m.—Retrasmisión desde el Norte en combinación con la Estación W 4 X B, de Miami, Florida NBC).
7 p. m.—La hora dominical del Cocktail.
7.45 p. m.—Community Chest.
8 p. m.—En la ópera con la I B C—«Rigoletto», de Verdi, completa.
10 p. m.—Programa bailable de la I B C.
11 p. m.—Buenas noches y hasta mañana.

C. M. B. K.
1,480 kilociclos

De 6 a 7 p. m.—La revista del aire, trasmisión de una obra clásica.

C. M. B. Z.
1,010 kilociclos

A las 12 m.—Hora oficial estado del tiempo. Música variada.
A las 6 p. m.—Programa con música variada.

C. M. C. F.
890 kilociclos

De 10 a 11 a. m.—Son «Los Siboneyes».
De 11 a 12.—Armando Valdespí, cantante José Núñez.

W. L. W.
700 kilociclos
Crosley Radio Corporation Cincinnati, Ohio.

6,30 p. m.—Concierto popular con Paul Whiteman.
7.30 p. m.—Drama.
8 p. m.—Eddie Cantor y la orquesta Rubinoff.
9 p. m.—Drama.
9,30 p. m—Programa popular.
9.45 p. m.—Cuarteto, violín y órgano.
10.15 p. m.—Programa popular.
10,45 p. m.—Charla educativa.
11 p. m.—Drama.
12 p m.—William C. Stoess y su orquesta, solistas, Alice Remsen y Eddie Albert.
12.30 a. m.—Bailables.

Estaciones de onda corta
«E. A. Q.»

Radiodifusión Ibero Americana, en Madrid, España.—Director: señor Muñoz Villamil. Onda de 30.40 metros. 9,860 kilociclos.
A las 5.30 p. m.—Primera parte de selección musical.
A las 5,45 p. m.—Charla humorística por el señor Pepe Medina.
A las 6 p. m.—Segunda parte de selección musical.
A las 6.35 p. m.—Conferencia.
A las 6,40 p. m.—Música frívola.
A las 7 p. m.—Fin de la emisión con el Himno de Riego.

CONCIERTOS RCA VICTOR DESDE LA ESTACION CMBZ

Los señores Vda. de Humara y Lastra, representantes en Cuba de la RCA Víctor, ofrecen todos los martes, de 8 a 9, magníficos programas desde la estación CMBZ, de los hermanos Salas.

En la próxima audición tomara parte, entre otros valiosos elementos de nuestro mundo artístico, la excelente soprano Lolita Vander Guch, y la notable arpista señora Margarita Montero de Inclán.

Además, la señorita Amelia Vandel recitará preciosas composiciones. Será, pues, un programa muy atractivo, como todos los que brinda la RCA Víctor.

MAÑANA, LUNES
El Infortunio Pasa
Comedia dramática en 3 actos, original de Mauricio Maeterlinck, adaptada especialmente por Guillermo de Mancha y Pilar Bermúdez
Alas 9.00 p. m. desde la emisora
C-M-X
890 Kilociclos
HORA DE LA CORSETERIA
EL DESEO

Efectos de la depresión económica mundial en la industria y comercio radiofónicos de los E. Unidos

Los efectos de la crisis que reina en el mundo entero desde hace más de dos años han sido muy sensibles en la industria y el comercio radiofónico de Estados Unidos. Bastará citar algunas cifras relativas a la producción y venta de aparatos y materiales de radiotelefonía para dar una idea de la magnitud de tales efectos.

Las ventas realizadas por los minoristas de aquel país en 1929 excedieron en total de 850.000.000 de dólares; en 1930 no pasaron de 500 millones y descendieron a poco más de 300.000.000 en 1931. Los valores correspondientes a 1932, aunque aun no se conocen con exactitud, difícilmente habrán superado los 150 millones.

El número de radiorreceptores vendidos descendió de cerca de 4.000.000 en 1929, a no mucho más de un millón en 1932.

Se calcula que, en la actualidad, el mercado norteamericano y extranjero sólo puede absorber un 10 ó 12 por ciento de la capacidad productiva de las fábricas estadounidenses. Se estima en 30.000.000 el número de familias que forman otras tantas «unidades domésticas»; de ellas casi 16.000.000 poseen aparatos radiofónicos, lo que representa el 528 por mil de las mismas.

De estos 16 millones de aparatos —en números redondos—existentes en la Unión hay 4 ó 5 millones que se consideran muy anticuados y su reemplazo o eliminación tendrá que producirse entre 1933 y 1934. Si todos ellos fueran reemplazados durante estos dos años, y sin contar con las adiciones reales de nuevos aparatos—que aunque enormemente mermadas representan todavía, por lo menos, varios cientos de miles anuales—la industria tendría una demanda asegurada de 2 a 2½ millones por año.

Pero es el caso que muchísimos de esos aparatos en desuso no serán reemplazados, tal vez el 50 por ciento de ellos, quizás más, y entonces es imposible calcular, siquiera aproximadamente, a cuánto alcanzarán la producción y venta de tales aparatos en 1933. Ello explica la disparidad considerable que se observa en los pronósticos y apreciaciones «apriorísticas» que autorizados expertos en la materia formulan en los diarios y periódicos de los Estados Unidos.

Los precios, por otra parte, han sufrido en estos últimos años sucesivas reducciones, al punto que el valor medio de los radiorreceptores ha descendido de 80 dólares a 35. A este respecto, cabe mencionar una aparente anomalía en lo relativo a los precios de los aparatos económicos llamados «midget», que ha ascendido de menos de 20 dólares a más de 40; pero ello se debe a los continuos perfeccionamientos adoptados en esa clase de receptores, que hoy están dotados de control de tono y otros dispositivos modernos. En realidad un aparato «midget» actual debiera valer cuatro o cinco veces más que su modesto y muy poco satisfactorio antecesor de antaño.

C--M--W
590 kilcs.
HORA MULTIPLE: Audición extra. Comedias: "El Milagro de San Antonio" y "La Fuente Milagrosa", por el cuadro que dirige Enriqueta Sierra. Programa por el barítono PACO SIERRA y el Conjunto. Recitaciones. Charla por Carlitos Robreño.

M.E.C.D. 2016

DE SEMANA A SEMANA

AHORA que se habla de reducción de presupuesto, de rebajas de sueldo a los empleados públicos, de nuevos impuestos (acaso éstos difíciles de cobrar), no sabemos que misterio o poder invisible existe para no estudiar concienzudamente la rebaja de la chapa de circulación de automóviles y camiones; dogal éste, por el cual el Estado deja de cobrar una buena suma, que en estos momentos de penuria mundial, vendría muy bien a remediar los innumerables compromisos de nuestra Hacienda Pública.

Siendo el impuesto de la gasolina el más "limpio" por decirlo así, que tiene actualmente el Estado, pues percibe un total de 0.15.328 ctvs. por galón de gasolina, lo lógico es que el propio Estado por egoísmo propio tratará de facilitar el consumo de dicho combustible, ya que cuanto mayor fuese éste, tanto mayor sería la recaudación por dicho concepto.

Con datos comparativos de la importación de gasolina del año 1931 al 1932, se nota una baja de un 30%, lo cual representa que El Estado ha dejado de cobrar en números redondos, la bonita suma de $1,790,000.

La Secretaría de Hacienda anunció días pasados una merma en la recaudación por concepto de inscripción de vehículos de $200.000. Por otra parte, el Distrito Central reporta que solamente unos 19,000 vehículos sacaron la chapilla y la Comisión Nacional de Estadísticas nos anuncia que se nota un gran descenso en vehículos de tracción mecánica, a la par que un notable aumento en aquellos movidos por fuerza animal.

Pues a pesar de todo esto, hay quien dice que se piensa rebajar la chapa.

No hay duda que si Dios no lo remedia, el "aliado" vuelve.

F. López ORTIZ

272-108 M.P.H. ES LA NUEVA MARCA ESTABLECIDA POR SIR M. CAMPBELL

ADEMAS DE ESTABLECER ESTE RECORD, LOGRO MEJORAR SU MARCA DEL KILOMETRO EN LA MISMA PRUEBA DE LA MILLA

A pesar de las malas condiciones en que se encuentra el día 22 del corriente mes de Febrero la famosa playa de Daytona, donde se han establecido la mayoría de los records mundiales de velocidad, el incansable «driver» británico Sir Malcolm Campbell, hizo dos sensacionales recorridos, estableciendo una nueva marca de velocidad de 272.108 M.P.H. mejorando en 18.140 M.P.H. la marca anterior de 253.968 M.P.H. establecida por él, el pasado año. Además de este record, Campbell estableció una nuevo de 271.636 M.P.H. sobre un kilómtetro en las mismas pruebas.

En su primera carrera el Blue Bird alcanzó la asombrosa velocidad de 273.556 M.P.H., habiendo sido su tiempo para la milla de 13.16 segundos. En la segunda prueba hecha en dirección contraria, el tiempo fué de 13.30 segundos, con un promedio de velocidad de 270.676 M.P.H.

Cubrió el kilómetro que es aproximadamente cinco octavos de millia, en 8.15 segundos, para alcanzar una velocidad de 273.464 M.P.H. en su primer recorrido. En el segundo hizo el tramo en 8.24 con un promedio de 271.474 M.P.H. El kilómetro estaba marcado dentro del recorrido de la milla medida.

Al salir de su Blue Bird, el cual como ya anunciamos en el número anterior de «El Automóvil de Cuba», ha sido totalmente rediseñado, Campbell se vió rodeado por una inmensa muchedumbre que presenció la magistral prueba y que por poco ahoga a fuerza de aclamaciones. Inmediatamente cientos de reporters y espectadores pidieron que relatara sus impresiones, a lo cual se prestó gustoso el veterano corredor, a pesar de tener un brazo lesionado que se veía le molestaba mucho.

«Es la carrera peor que he hecho en mi vida», dijo. «La visibilidad era pésima y mi carro iba zigzagueando por toda la playa. En un instante me veía dirigido hacia las dunas y al siguiente hacia el mar. En mis recorridos tuve momentos en que no sabía donde ir. No tuve más remedio que confiarme a la suerte.

«Mi carro puede hacer mucho más de lo que ha hecho. No pisé a fondo el acelerador hasta que llegué casi al final de la milla medida, debido a que el auto no hubiera podido mantener su dirección sobre la playa tan mala como estaba.

Inglaterra sigue teniendo el dominio de la velocidad en el mundo y creemos que mientras Campbell a pesar de sus 48 años cumplidos siga con tanto arresto y brios como si contara 25, los americanos no podrán pensar en disputarle la gloria. No obstante, a fines del año pasado hubo rumores de que se estaba construyendo un nuevo auto con el cual Barney Oldfield intentaría mejorar el record de Campbell, pero ahora lo vemos muy difícil, después que Campbell lo ha elevado a tal altura. Por otro lado, no se ha vuelto a oir nada más acerca del intento por reconquistar el record mundial para América.

Hace dos años, nos parecía imposibre que pudiera mejorarse el record establecido por Campbell en el año 1931, rompiendo el record anterior de 231.447 M.P.H. que llevó a cabo el día once de Marzo de 1929, en el mismo lugar de la Florida, el fallecido Comandante Seagrave, que tanta gloria alcanzó con su famoso Flecha Dorada, y ya vemos hasta dónde se ha llegado, así es que no podemos aventurarnos a señalar límite, pues en realidad parece que éste no existe.

En definitiva, los records mundiales que posee Campbell son: 1 kilómetro con promedio de 272.463 M.P.H. 1 milla con promedio de 272.108 M.P.H. 5 kilómetros con promedio de 238.669 M.P.H. Los tres pirimeros records los estableció el día 22 de Febrero próximo pasado. Y los dos últimos hace un año.

A continuación publicamos un cuadro resumen de los records mundiales establecidos en la playa de Daytona desde loscomienzos de siglo:

Año	Driver	Carro	M.P.H.
1903	Alexander Winton	Oldsmobile	63.96
1904	Masle	Mercedes	84.731
1904	W. K. Vandervilt	Mercedes	92.307
1905	Bowden	Mercedes	109.756
1906	Marriott	Stanley	127.659
1910	Barney Oldfied	Benz	131.724
1911	Burman	Benz	140.865
1919	Rauph de Palma	Packard	149.859
1920	Milton	Duesenberg	156.046
1927	H. O. D. Seagrave	Sunbeam	203.792
1928	Malcolm Campbell	Napier	206.956
1928	Ray Keech	Stutz	207.552
1929	Seagrave	Napier	231.447
1931	Campbell	Napier	245.730
1932	Campbell	Napier	253.968
1933	Campbell	Rolls Royce	217.108

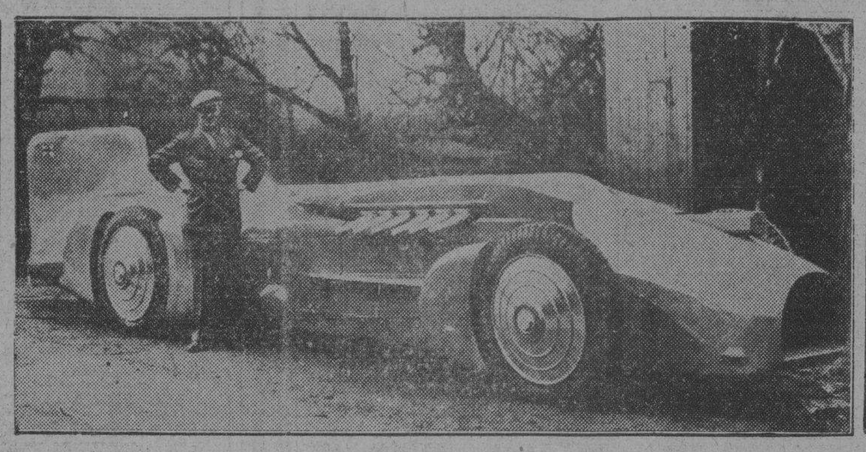

Otro aspecto del famoso carro inglés con su driver, nuevo recordman del mundo.

Malcolm Campbell y su «Blue Bird» con motor Rolls Royce 12 cilindros

SE DICE...

Que Claudio Rapado está nuevamente con los muchachos del Chevrolet después de las peripecias a su llegada del Norte.

Que Lengyel y Domingo están muy asustados con los "chiflidos" de sus vecinos Tomasito y Luisín.

Que los "gomeros" andan como las cucarachas cuando va a haber tormenta.

Que Mr. Rath, dice que después que lo dejaron "aplatanar" lo mandan a Buenos Aires.

Que Ovies y Fraga no creen en la crisis, pues no dan abasto en el taller.

Que Domínguez, el Jefe de Ventas del Auto Universal está preparando las baterías y que el próximo mes piensa vender 40 unidades.

EL FREGADOR

La "Ford Motor Co." ofreció un almuerzo a los cronistas habaneros

Con motivo de la exhibición del nuevo Lincoln que se celebrará el próximo jueves a las seis de la tarde, en los salones de la Ford Motor Co. en la calle 23, esta Compañía obsequió con un almuerzo a los cronistas habaneros, reuniéndose con tal motivo un grupo de conocidos periodistas.

Atendidos amablemente por los señores Heilman Valdés y los señores Pedroso y Tolón, presidente y vice de la Compañía del Auto Universal de Cuba, pudimos conocer lo que es el nuevo automóvil que se exhibirá la próxima semana.

Esperamos que dicha exhibición culminará en un gran éxito social.

Nuevo motor de 24 cilindros, sin válvulas y que desarrolla unas 25,000 R. P. M.

El Profesor A. M. Low, famoso inventor británico, ha presentado recientemente un motor de automóvil, que según las versiones existentes, es el más rápido que se ha construido hasta la fecha

El motor envuelve un nuevo y revolucionario principio, pues carece de válvulas de admisión y escape, no necesitando nunca de carbonización, y desarrolla 25,000 r. p. m. (revoluciones por minuto).

Al contrario de los americanos, los ingenieros ingleses han optado siempre por el motor de alta revolución, el cual, aunque no es tan fácil de guiar como el tipo americano de revolución baja, es, según ellos, mucho más eficiente

Al presentar el motor de su invención, el Profesor Low declaró, que proporcionará indiscutible ventajas al automóvil moderno, así como que, debido a su simplicidad, su precio será moderado.

Como resultado de la alta cifra de revoluciones, la planta propulsora es más suave y tiene mucha de la flexibilidad de la turbina. Se emplean 24 cilindros en V siendo posible usar tan gran número debido a las simplificaciones de función que han resultado de la ausencia de válvulas y mecanismo intrincado. Una de las características más notables del nuevo motor es el silencio, debido al menor número de piezas movibles.

La idea del Prof. Low fué el resultado de sus estudios realizados en motores de alta velocidad por medio de un «stroboscope». Descubrió en el transcurso de ellos que a una velocidad máxima, las válvulas no se cerraban y abrían cuando era necesario, sino que saltaban en sus asientos, abriendo cuando debían cerrar. Al notar ésto quedó sorprendido, pues vió que había muy pequeña pérdida de potencia a altas velocidades, a pesar del mal funcionamiento de las válvulas.

Razonando sobre que si la velocidad fuera aumentada a una cifra más alta todavía, y la mezcla distribuída bajo presión, decidió experimentar con supercargadores y emotir el mecanismo de las válvulas. Su desarrollo fué un éxito. Prácticamente, no ocurría la más mínima pérdida de gasolina, siempre que se usara una compresión moderada.

El escape de la llama hacia atrás lo evitó mediante el empleo de un aparato secreto. Los gases de escape salen de la misma manera que en un motor de dos émbolos en una motocicleta. La mezcla no detonó tanto como se enciende, así es que proporciona mayor suavidad y menos ruidos.

El motor no necesitará sino pequeños y pocos trabajos de mantenimiento, ya que la alta cifra de flujo del gas evita la formación de carbón en los pistones o cilindros. Además, no necesita ajuste de válvulas.

CONTESTANDO

LUIS A. SALINAS.—Cienfuegos.

Observa una cierta disminución de potencial en el motor cuando éste se calienta con exceso por no existir el debido enfriamiento en el mismo.

Este defecto puede ser debido a la obstrucción del radiador, de la canalización, o al mal funcionamiento de la bomba.

En los dos últimos casos, la solución es de todos conocida, aunque luego nos ocuparemos de ella, pero lo más interesante es el desobstruir el radiador del tipo «nido de abejas». Si el aire circula bien a través del radiador, y no hay ningún nido obstruído por ese conglomerado que forman el polvo, el barro y la grasa o aceite, procederemos a su limpieza interior; pero si esto no sucede, es preciso qué todas las celdillas reciban bien la acción refrigeradora del aire.

Después de haber desmontado el radiador de su asiento, límpiese bien el polvo y barro que se halle depositado sobre las celdas; después se sumergerá en una solución de 4 kg. de potasa y 10 litros de agua muy limpia, la cual se hará hervir durante el tiempo preciso para que quede completamente sin obstrucción ni suciedad alguna.

Si la parte exterior del radiador está limpia y deja pasar bien libremente el aire, deberemos proceder a su limpieza interior, del siguiente modo:

Estando el radiador montado en su sitio, vaciese completamente toda el agua del radiador por medio de sus llaves o tapones de vaciado, así como las camisas de agua y la bomba. Viértase la solución de 4 kilos de potasa por cada 10 litros de agua muy limpia (destilada si es posible), todas las veces que sea posible hasta llenarlo por completo. Después de esto, póngase el motor en marcha regular durante una media hora aproximadamente, o un poco menos. Transcurrido este tiempo, párese el motor, vaciese de nuevo y llénese de agua pura. Hágase girar el motor durante algunos minutos para que acabe de desprenderse la última suciedad y vaciese otra vez. Si al vaciar esta agua, aparece ya bastante clara, pueden colocarse los tapones y llenar por completo todo el sistema de circulación con agua pura.

Insistimos en la **«necesidad** de la pureza del agua que se emplée en el enfriamiento, pues son las sales calcáreas o de alguna otra naturaleza, las que forman obstrucciones molestas a la circulación.

Recomendamos a ser posible, el agua de lluvia y en su defecto el agua destilada, como la utilizan algunas empresas importantes, con cuya precaución han visto desaparecidas las reparaciones o retardos debidos a defectos del sistema de enfriamiento.

También hay que comprobar, si el aire que atraviesa el radiador es debidamente evacuado por debajo del salpicadero y el tablero de los pedales.

Hay que repasar la bomba y tener cuidado de que las juntas no pierdan agua o no sean un motivo de obstrucción.

Charles Anson Speers ha sido nombrado General Manager de la Champion Spark Plug Co. Canada Ltd.

DISTINGUIDO MAGNATE DE LA INDUSTRIA

A. C. FENTON

Presidente de Fisk Tire & Rubber Export Co. que se encuentra en esta capital en viaje de negocios, a quien tuvimos el gusto de saludar días pasados.

Hemos recibido con verdadera satisfacción la noticia del nombramiento de Mr. Charles Anson Speers para desempeñar el alto cargo de General Manager de la Champion Spark Plug Co., Canada Ltd.

Los automovilistas habaneros recordarán sin duda a Mr. Speers, que durante su visita a esta capital en el mes de mayo de 1931, ofreció varias e interesantísimas conferencias sobre el funcionamiento y construcción de las bujías Champion en los salones de la Cámara de Comercio de Automóviles de Cuba, habiéndose captado gran número de simpatías durante su breve estancia en ésta.

Felicitamos a la Champion Spark Plug Co., de Toledo, Ohio, por el nombramiento de Mr. Speers, quien dotado de una inteligencia y conocimientos nada comunes, sabrá desempeñar muy dignamente el alto cargo que le ha sido confiado.

ALEMITE

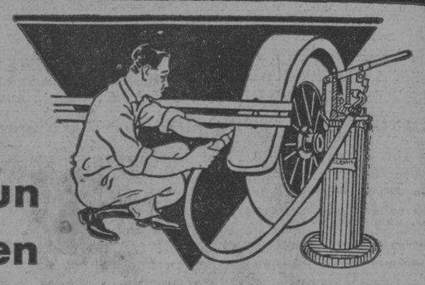

Es un buen lubricante tan necesario como la buena gasolina

Los cojinetes deben estar bien lubricados para evitar el desgaste. Los buenos lubricantes no contienen ácidos perjudiciales. ALEMITE es el mejor lubricante conocido por la ciencia moderna hasta el día. El uso sistemático de ALEMITE ofrece una perfecta lubricación de los trastornos causados por la fricción.

ALEMITE se inyecta a una presión de 3000 libras y el polvo la arenilla y otras substancias que puedan encontrarse en los cojinetes, son expulsados al mismo tiempo, obteniendo como resultado—limpieza y lubricación perfectas en los cojinetes.

Inyéctese ALEMITE cada 800 kilómetros de recorrido y se evitarán los trastornos causados por la fricción.

ALEMITE CORPORATION, Chicago, E. U. A.
Cable: ALMIT-Chicago

FRANCISCO PLA & CA. S. en C.
Avenida de Italia 49 .. Havana, Cuba

Sistema de lubricación — a presión —

CON las nuevas y mejoradas bujías Champion, su motor gozará de un funcionamiento mucho mejor que el pasado.

Representante de la fábrica
C. H. MACKAY
Apartado 1149
HABANA

Bujías Champion
TOLEDO, OHIO, E. U. A.

EL SEÑOR EUGENIO FERNANDEZ SUFRE UN GRAVE ACCIDENTE

Nuestro estimado y buen amigo el señor Eugenio Fernández socio gerente de la firma Ortega y Fernández, representantes en Cuba de los productos Chrisler, sufrió días pasados un grave acidente automovilista resultando del mismo con la fractura del brazo derecho. Con tal motivo su residencia particular de M y 21, en el Vedado, está siendo visitadísima por las muchas amistades con que cuenta.

Hacemos votos por su pronto restablecimiento.

"Modernice su camión con ejes flotantes"

Los muchos años de experiencia de esta casa en mecánica de precisión, nos permite ofrecer un sistema único en Cuba para convertir ejes al tipo flotante.

Con nuestro procedimiento se usan ejes «Standard» lo que le asegura un repuesto fácil y económico en todo tiempo y en cualquier parte.

Nuestra seriedad y solvencia son su garantía. Nuestras existencias le aseguran servicio a cualquier hora.

Pida informes, quedará convencido. Si no reside Ud. en la Habana, escríbanos.

Carrocerías, Mecánica, Pinturas, Vestiduras, Soldadura Autógena
Montaje Rápido de Gomas Macizas

Vda. de Rabionet & Compañía
CONCHA No. 37. TELF. X2686.

Para la limpieza completa de su refrigerador o nevera.
Para eliminar toda clase de manchas sin necesidad de agua.
Para infinitos usos en el hogar.
DE VENTA: PRADO 21. TEL. M-7369

¿A qué velocidad pasa el aire por el carburador?

Esta pregunta no es corriente, pero no deja de haber automovilistas curiosos que la hayan hecho alguna vez, acompañada de: ¿cuánto aire inhala el tipo moderno de motor ocho en línea en cada chupada de gasolina?

Por si entre nuestros lectores se encuentra algún curioso que haya pensado en ésto alguna vez, publicamos las siguientes líneas, resultados de experimentos realizados por ingenieros de una acreditada firma constructora de automóviles.

Según los diagramas hechos por los ingenieros de carburadores, la mezcla de aire y gasolina apropiada para el funcionamiento económico de un motor moderno de ocho cilindros es de 14 libras de aire a cada libra de gasolina. Cambiando el volúmen de estas cifras, la razón debe ser aproximadamente de 8,600 pulgadas cúbicas (338.50 cm 3.) a una pulgada cúbica 3.937 cm 3) de gasolina.

Para ilustrar más claramente el punto se ha preparado un gráfico ilustrando el total de gasolina representado por un cubo cuadrado y el total de aire representado por un vaso de 10 pulgadas en diámetro de 24 y medio alto Este cuadro indica la proporción de gasolina al aire.

Los ingenieros de carburadores de la compañía a que nos referimos, han probado que aún cuando un automóvil corre a una velocidad de 60 millas por hora, el aire pasa por el orificio a razón de 2,6 millas por minuto o sea a 160 millas por hora, es decir, a una velocidad dos y media veces más rápida que la velocidad del carro.

La velocidad con que se mueve este torbellino en miniatura, fué probada minuciosamente por un cronómetro con el propósito de encontrar una medida eficiente de calentar el aire antes de mezclarse con la gasolina. El aire que se calienta sin ser muy ardiente es absolutamente necesario para obtener la debida mezcla.

WILLARD

EL ACUMULADOR QUE RESPONDE A SU GARANTIA

ELECTRICAL EQUIPMENT COMPANY
La CASA WILLARD
GALIANO No. 29
M-4703.

Un acumulador barato *puede resultar caro*

Una noche de calor... Una salida al campo... En la cumbre de un cerro la brisa invita a una parada... De pronto las luces decaen. De un salto, el pie *clava* el arranque. ¡Demasiado tarde! El arranque susurra: "¡el acumulador está agotado!"

¡Qué lata! Y tanto si vienen por el auto como a traerle un acumulador de recambio... ello cuesta. Es el inconveniente de comprar un acumulador que parece una ganga; jamás se sabe lo que costará al final.

Cuanto mejor comprar un EXIDE desde un principio y estar seguro de que no le costará ya más. La larga duración e *insuperable* seguridad del EXIDE lo hacen el favorito de millones de motoristas en todas partes del mundo. En cada EXIDE está contenida la experiencia de 44 años del fabricante de acumuladores, de todas clases, más importante del mundo. Ello merece tenerse en cuenta contra la tentación de los precios bajos.

Exide
EL ACUMULADOR DE LARGA VIDA

Distribuidores para Cuba
COMPAÑIA NACIONAL DE ACUMULADORES, S. A.
Av. de la República 55. Habana
Tel. M-1024

THE ELECTRIC STORAGE BATTERY CO., Philadelphia, E. U. A.

POR $1.00 REVISAREMOS SU CUENTA MILLAS

Y LO DEJAREMOS EN PERFECTO FUNCIONAMIENTO. EL CONTROL DE LA VELOCIDAD Y MUY ESPECIALMENTE DEL "CONSUMO DE COMBUSTIBLE" DEPENDE DE ESE IMPORTANTISIMO METRO CONTADOR.

Contamos con un Departamento Especial equipado con valiosísimos aparatos y personal experto, para realizar estos trabajos. ESPERAMOS SU VISITA

CASA DAUBAR
AVE. MENOCAL 148. TELF. U-4588. HABANA.

Mofuco

está en primera línea entre los combustibles que utilizan las demás naciones. Convénzase haciendo un ensayo en sus Estaciones.

PRUEBELO EN SU MOTOR

SUSCRIBASE Y ANUNCIESE EN EL «DIARIO DE LA MARINA»

M.E.C.D. 2016

La protección da seguridad

Los señores feudales de la Edad Media protegían sus castillos, rodeándolos de fosos. Al verse atacados, subían el puente levadizo y el castillo se transformaba en isla invulnerable. Sabían que "la protección da seguridad".

No deje que la FRICCIÓN *penetre en su motor—*

proteja a éste con "STANDARD" MOTOR OIL

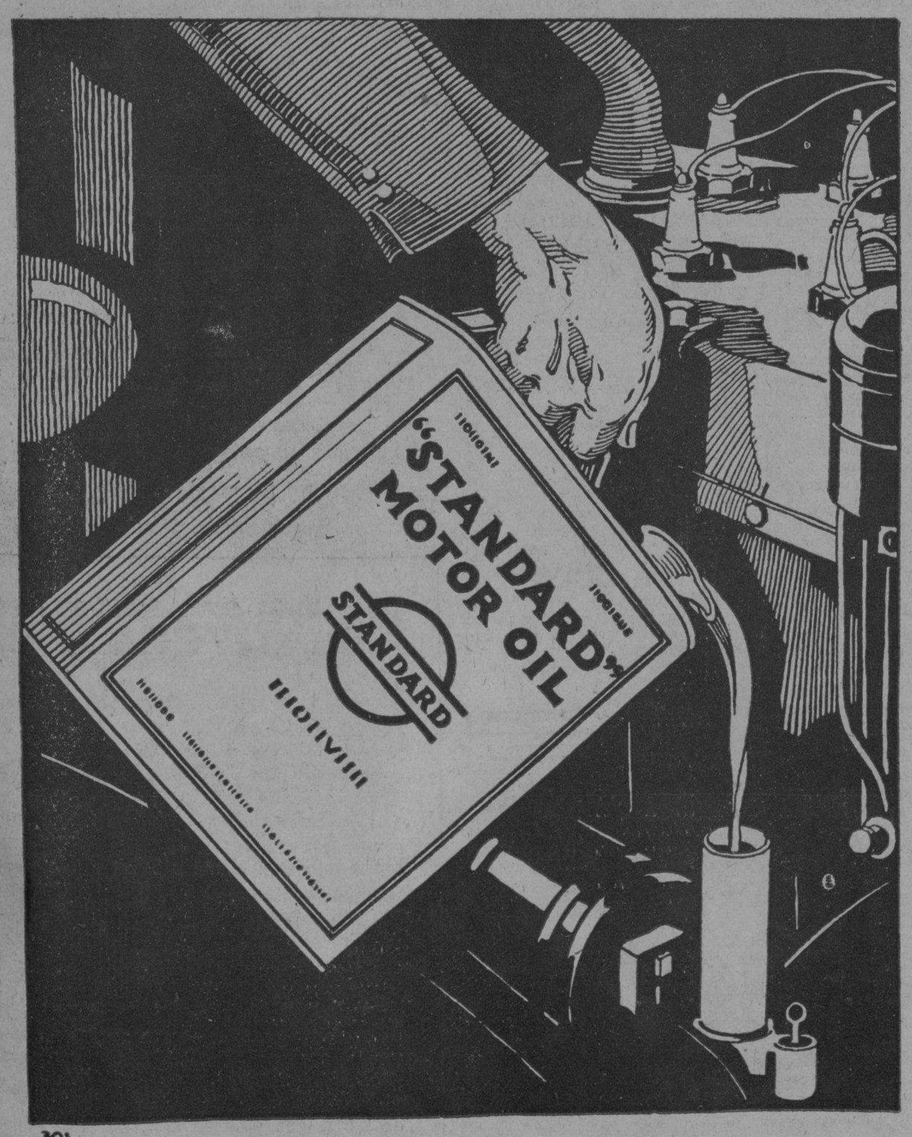

Con "Standard" Motor Oil en el cárter, su motor estará a salvo de los destrozos causados por la fricción. La razón es sencilla.

La fricción es el resultado de dos superficies no lubrificadas o mal lubrificadas, que se rozan entre sí. Usando "Standard" Motor Oil se evitan estos dos estados: 1) porque el "Standard" Motor Oil *fluye* tan fácilmente que se reparte en seguida a todas las piezas del motor, tan pronto como éste arranca: 2) porque el "Standard" Motor Oil es tan cohesivo que no se "adelgaza" ni aun bajo un calor excesivo y, por lo tanto, no gotea, dejando desnudas las superficies metálicas, como ocurre muy a menudo con aceites lubrificantes inferiores.

Comience Ud. hoy mismo a dar a su automóvil "la protección que da seguridad" contra los excesivos gastos de mantenimiento. Cambie a "Standard" Motor Oil y después vacíe su cárter y rellénelo a intervalos regulares.

Use Gasolina "Standard" Belot—es la preferida

Standard Oil Company of Cuba

"STANDARD" MOTOR OIL

M.E.C.D. 2016

Prado arriba, Prado abajo.....

DESENCANTO

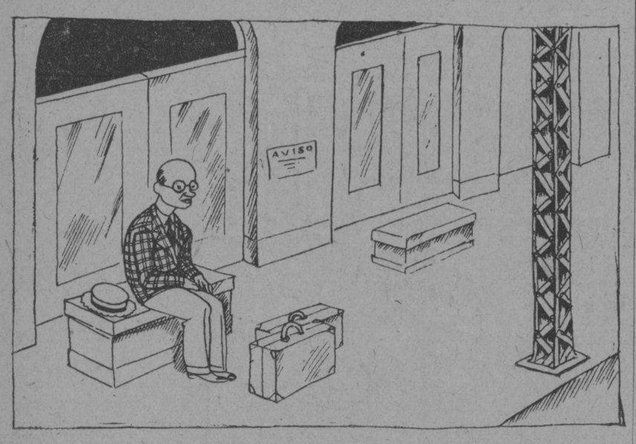

El individuo se dejaba llamar Fiquito porque este apodo era el diminutivo cariñoso, aunque desfigurado, de Francisco; y Francisco le denominaron a él sobre la pila bautismal cierta mañana lluviosa, desapacible y fría mientras la madrina que pareciera hada por su hermosura, trataba inútilmente de acallar sus gritos hidrófobos y bestiales.

Con el gesto magnánimo del sembrador loco de la parábola, el tal Fiquito había ido desperdigando generosamente por los caminos de la vida, las flores lozanas de su despreocupada juventud; y Fiquito dejó de ser mozo en la edad en que otros muchos parecen pollitos frescos, tiernos y rozagantes.

Al soplar sobre su humana arquitectura el viento de los años que corrieron, le derrumbó los dientes y le puso el coco pelado, hinchó la tripa y le empujó hacia la casa del óptico que le recetó unos cristales.

El huracán de los años le abrió hondos surcos en las mejillas.

En el momento que os presento a Fiquito casualmente regresa, jubilada el alma buena, a su pueblo. Sí: al pueblo cuya iglesia conserva todavía, bastante pulida por la piedra pomez del tiempo, la pila de mármol, enclima de la cual lo sostuvo una madrina que era hada y donde recibió el nombre, un poco vulgar, de Francisco.

Fiquito no lo recuerda, pero fué cierta mañana lluviosa, desapacible y fría. Recibió una mojadura en la mollera y gritaba como una potranca herida.

. . . . . .

Conmovido hasta las entrañas, Fiquito penetró en la ciudad que meciera su cuna.

De ella había salido cuando el bozo negro le sombreaba en el labio; cuando le crecía abundante y crespa la melena; cuando toda su dentadura era auténtica y los ojos le brillaban espléndidos y sin espejuelos.

Decursaron veinte años tal vez, y Fiquito al poner la planta en el apeadero, sintió una gran emoción que le agitó el alma. Palpitábale el corazón.

Adentrándose en el pueblo notó con alegría que muy poca cosa había cambiado allí.

Se instaló en un hotel cuyo edificio resultaba nuevo para él. Y sin demorarse salió a la calle para visitar viejos amigos; camaradas de la infancia.

Y al momento topa con ellos, en la primera esquina casi. Los ve, los reconoce. Los saluda.

—¡Pepe!—le grita a uno.

—¡Matías!—clama en presencia de otro.

—¿Pero no me recuerdan ya?

—¿Como no? Tú eres...

—Yo soy Fiquito, el hijo de...

—¡Ah, sí, Fiquito, el hijo del viejo Serapio que murió de alferecía!

—De pulmonía...

—Eso; de pulmonía.

—El mismo.

—¡Chico, pero que viejo estás! ¡Que viejo y que acabado!

—No tanto...

—¿No tanto? Si pareces un anciano.

Fiquito abandona el grupo amoscado y sigue adelante. Y en todas partes la misma sorpresa al principio y la misma exclamación al final: ««¡Qué viejo te has puesto, muchacho». «Estás desconocido de puro decrépito!»

Triste, adolorido, abrumado, avergonzado, vejado por sus amigos, Fiquito siente que las lágrimas le llenan los hondos surcos que el vendaval de los años aró en sus mejillas.

Y por la tarde, sin probar bocado, recoge sus maletas, se va al apeadero y espera el paso del tren que lo devuelve a la capital...

Piensa que la vejez es hermosa, pero triste al mismo tiempo: como un atardecer...

X. X.

HACEN UNA ACLARACION LOS EMPRESARIOS CASAS Y MANCINI, DEL «MARTI»

Los estimados señores Manuel Casas y Américo Mancini, empresarios de la Compañía de Revistas Españolas que, desde ha días, viene actuando en el teatro Martí, se dirigen al DIARIO, interesando—mediante una carta—hagamos una aclaración en relación con la denuncia contra ellos formulada por algunos artistas de la expresada compañía.

Afirman los referidos señores Casas y Mancini que carece de veracidad tal denuncia, pues nunca han dado mal trato a los artistas que trabajaron y trabajan en su compañía, estimando que parece procuran dichos artistas por medio de la publicidad, hacerse propaganda.

MR. MC CREW DICE QUE SE INTERESO POR LA REBAJA DEL ARANCEL AL AZUCAR

El presidente de la Unión Federativa Obrera Nacional recibió un cablegrama de mister Mac Grew, participándole que en compañía del señor Lamar, visitó a la Comisión de Tarifas, interesándose por la rebaja de las tarifas azucareras de Cuba.

Y ayer mismo contestó la Unión Federativa a mister Grew, agradeciendo sus gestiones en favor de la población obrera de Cuba, encomendándole a la vez la representación de la Unión Federativa Obrera en Estados Unidos.

A su regreso a la Habana, dentro de unos días, mister Mac Grew informará de sus gestiones.

"Un buen anuncio es algo más que mera tipografía, pero la clara impresión hace más efectivo el anuncio"

Al usar el

DIARIO DE LA MARINA

para sus campañas de anuncio no solo tiene usted asegurada la mejor circulación de Cuba, sino que siempre tendrán sus anuncios **la más clara impresión,** característica primordial del anuncio que "lleva un mensaje".

Cien años de vida periodística han consolidado el prestigio y efectividad de nuestras planas.

Recuerde siempre que el anuncio en el "Diario de la Marina" significa

Calidad en circulación e Impresión perfecta

Hoy se reunirá el Comité Ejecutivo Provincial del Partido Conservad

Información Telegráfica DEL INTERIOR DE LA ISLA

(POR NUESTROS CORRESPONSALES)

Habana

Acusado un asiático

MARIANAO, marzo 4.

El asiático Ramón Can, dueño de la bodega y puesto de frutas sito en la calle Real número 20, fué denunciado hace algunos días porque no cerraba su establecimiento a las horas correspondientes. Para informarse de lo que ocurría se personó en el mismo el vigilante Tomás Valdes, pidiéndole la licencia. A esta solicitud arguyó Can que no la tenía, pero invitó con insistencia al agente de la autoridad para que pasase a la trastienda, en cuyo lugar le entregó un peso y le ofreció darle igual cantidad todas las semanas con tal de que lo dejase vender libremente. El vigilante lo detuvo, presentándolo en la Jefatura, donde lo acusó de cohecho. El asiático declaró que, en efecto, le había hecho entrega de un peso, pero que ignoraba que ello constituyera un delito. Fué remitido al vivac, quedando a disposición del juez correspondiente.

Sufrió quemaduras graves un menor

En el centro de socorro de esta localidad fué asistido por el doctor López Castillo el menor Armando Frach, de 3 años de edad y vecino de San Andrés 13, en Marianao, de gravísimas quemaduras diseminadas por todo el cuerpo. El señor Nicolás Frach, padre del menor, que fué el que lo condujo al referido centro benéfico, declaró a las autoridades que las quemaduras que presentaba el chiquillo se las había producido al acercarse a una pira de basuras que en un placer yermo que se encuentra frente a su domicilio habían encendido los basureros que se encuentran al servicio de Sanidad.

Envenenada

En el propio centro fué asistida de una grave intoxicación, Eloísa Ortiz Tejada, de 23 años y vecina de San Andrés 18. Según declaró a la policía, ingirió equivocadamente parte del contenido de un pomo de bicloruro.

Le rompieron una botella en la cabeza

Francisco Rodríguez Casariego, natural de España, de 20 años y con residencia en Real número 81, fué conducido al centro de socorro por el vigilante Juan Hernández, siendo asistido de diversas heridas incisas en la región occipito-frontal y de otra en la mano derecha, las que le produjo un sujeto, cuyas generales ignora, al golpearlo con una botella en el cráneo, a causa de un disgusto que sostuvo esta mañana con un hermano suyo.

Lo hirió con un black jack

Enrique Chile Perdomo, de 30 años y vecino de Tulipán 42, en la Habana, fué asistido en el centro de socorro de lesiones leves en la cabeza. El herido manifestó que las lesiones que presenta se las causó con un black jack Filomeno Torres, individuo que viste traje de policía y que tiene una mesa de juego en los kioscos de la playa de Marianao, cuando él fué a cobrarle un peso que le adeudaba.

Lesionada

La señora Dora Belle Nelson, natural de los Estados Unidos, de 39 años y vecina de Línea entre las calles Tres Rosas y Crucero, fué asistida en la clínica que tiene en la calle de Wilson el doctor Julio Sanguily, de la fractura de la rótula de la pierna izquierda, lesión que se produjo en los momentos en que se dirigió al Club de las Madres. Motivaron su caída y por consiguiente la lesión unos alambre del tendido eléctrico que se encontraban tirados en el fondo de la fábrica de medias. Del caso se dió cuenta al juez de instrucción.

Principio de incendio

Esta mañana se personaron en la Jefatura de Sanidad, sita en General Lee y A. Castillo, el comandante de la Policía Amado Sales y el sargento Fajardo, con motivo de un principio de incendio que ocurrió en el archivo de la misma. El señor Domingo Cárdenas Cárdenas, de 51 años, sereno y con domicilio en Príncipe 5, notó en las primeras horas de la mañana que de la cuarta habitación de la casa salía el humo en gran cantidad, por lo que llamó inmediatamente a la policía. Para penetrar en el cuarto destinado a archivo fué necesario romper la puerta, pues la llave del mismo se halla en poder del empleado José Díaz, que no se encontraba allí en aquellos momentos. El doctor Calonge, jefe local, está haciendo minuciosas investigaciones para determinar si ha sido o no casual.—**Martínez.**

Matanzas

Fallo en una causa por Asociación ilícita

MATANZAS, marzo 4. DIARIO, Habana.—La Audiencia acaba de dictar fallo absolviendo a Juan de los Ríos y otros, acusados en causa por asociación ilítica, condenando únicamente a Diosdado Monzón a multa de 31 pesos por amenazas de muerte no condicionales, toda vez que la carta no llegó a poder del capitán Calvo por haber fallecido.

Postes y árboles quemados

Pedro R. Domínguez, policía de carreteras, ha dado cuenta de que en el kilómetro 112 y 113, frente a la finca «Reunión», en Guanábana, fueron quemados postes y árboles en la carretera central.

Procesamiento

El juez de Pedro Betancourt ha procesado con trescientos pesos de fianza a Pedro Pablo Elizalde, por un delito de lesiones graves.

Suicidio de una joven

El juez de Martí inicia diligencias por sucidio de la joven Angela Alberto Mesa.

Nombramientos en Matanzas

El alcalde, señor Ricardo Campanería, ha firmado hoy los siguientes nombramientos: doctor Victoriano de la Peña, veterinario municipal; doctores Alfredo Dueñas y Rubén Font Tió, médicos municipales; José Espín y Luis Fundora Núñez, tenientes de la Policía. También fueron nombrados numerosos vigilantes.—**Lovio,** Corresponsal.

Santa Clara

Utilizaban sellos lavados

RANCHO VELOZ, marzo 4. DIARIO, Habana.—Gutiérrez Quirós y Arzaoza, inspectores del Timbre, ocuparon varias ruedas de cigarros «Número 98» por tener los sellos lavados.—**Sarabia,** Corresponsal.

Falleció un hombre al ser arrollado por un camión

SANTA CLARA, marzo 4. DIARIO, Habana.—Un camión de la «Sinclair Cuba Oil Company», manejado por Angel Sucarino, título de Camajuaní, transitaba por la calle Colón y al llegar a la esquina de Caridad, arrolló a Manuel Fernández Xeique, sirio billetero, vecino de San Cristóbal y Alejos, en esta ciudad, causándole gravísimas heridas en distintas partes del cuerpo. Personados el cabo Delgado y el sargento Herrera, de la Policía, procedieron a la detención del chofer, conduciendo al herido a la casa de socorro, siendo trasladado después al hospital, donde falleció.

Se supone que el hecho se debió a imprudencia de la víctima. El chofer se encuentra detenido en el vivac, a disposición del juzgado de instrucción.

Estallaron varios petardos

Anoche estallaron, en distintas horas y lugares de esta ciudad, cuatro petardos, no causando víctimas y sí daños materiales de poca consideración.

Ignóranse los autores.—**Armando Machado.**

Reconocido por un testigo el autor de la muerte de Miguel Soler

SANCTI SPIRITUS, marzo 4.—DIARIO, Habana,—Por telégrafo).—Conducidos desde el pueblo del Perico, llegaron hoy a esta localidad Francisco Fernández Fagundo, matador de Miguel Soler, corresponsal de «El Mundo», así como su íntima amiga Candita Pérez.

Numeroso público esperaba la llegada de los acusados, que fueron conducidos seguidamente al Juzgado de Instrucción, prestando declaración ante el doctor González Llaguno.

Fernández Fagundo fué reconocido por un testigo. Espérase un auto de procesamiento con exclusión de fianza. Es aplaudida la actividad de la Policía de ésta y del Perico.

Sierra Carbonell, Corresponsal

Sesión de los Rotarios cienfuegueros

CIENFUEGOS, marzo 4.—DIARIO, Habana.—La sesión rotaria de hoy fué presidida por el doctor Lorenzo, Gobernador del Distrito rotario, quien felicitó a este Club por los trabajos realizados para el buen éxito de la próxima Convención del 15 y 16 de abril entrante.

Asistió a la sesión, como invitado especial, el niño Pepito Nodarse, superviviente de Santa Cruz del Sur, que quedó casi sin familia y lesionado en una pierna, habiendo sido recogido por este Club, bajo el cuidado inmediato de la altruista dama señora Matilde Camino de Arenas.

Los salones de la sociedad «La Tertulia» han sido cedidos para que sean utilizados durante la convención.—Simón, Corresponsal.

Camagüey

Ignora el paradero de su esposo e hijo

CAMAGUEY, marzo 4, DIARIO, Habana.—Altagracia Martínez denunció a la Policía que su esposo José Márquez y un hijo de 8 años nombrado Israel, salieron el ocho de febrero para la colonia «Correderas», barrio de Sola, a trabajar la zafra, no teniendo más noticias de ambos, creyendo les ocurriera alguna desgracia.

Intoxicado gravemente

Se encuentra en gravísimo estado el joven Virgilio Arango Medina, de 17 años, quien tomó pintura de esmalte equivocadamente.

Nuevo Alcaide de la Cárcel

Francisco Hidalgo, nuevo Jefe de la Policía, entregó hoy la Alcaidía de la cárcel a Armando Mesa. El doctor Octavio Freure Miranda habló en nombre de los reclusos.

Teatros que cierra

Los teatros «Principal» y «Apolo» cierran sus puertas mañana lunes, por haberse declarado en quiebra.

Lechuga, Corresponsal.

INFORMACION POLITIC

Los conservadores de la Habana pedirán a José Emilio Obregón retire los recursos.—El candidato a Gobernador de los co vadores ha prometido asistir.—Opiniones en relación a la actitud de José Emilio Obregón.—Los que se consid electos en noviembre continúan reuniéndose.—No hay divisiones en el seno del conservatismo oriental.—Los libe de Manzanillo no ceden.—Se agita la lucha en Güines. —Los conservadores del Caimito con José Emilio.—Otras n

Hoy se reunirá el Ejecutivo Provincial Conservador

En la mañana de hoy, a las 9, se reunirá el Comité Ejecutivo Provincial del Partido Conservador, que preside el Capitán Emilio Sardiñas, en la residencia del Dr. Vito M. Candia en el Vedado.

Según nuestras noticias, además de los asuntos expuestos en la orden del día se tratará de la actitud asumida por el señor José Emilio Obregón candidato de los conservadores al Gobierno de la Provincia.

Veremos qué acuerdos toma el organismo del Partido en relación con los recursos que tiene presentados el señor Obregón.

A las 9 de la mañana.

Cuál será la actitud de José Emilio?

Por cierto que relacionado con los recursos de los conservadores de la Habana nos dice, «un conservador de los buenos».

Entre candidatos se debatió la lucha el primero de noviembre, y entre candidato debe solucionarse José Emilio Obregón es el único que ha luchado por el triunfo del Partido. Sin tener aspiraciones para él. Los recursos no responden a otra cosa que a poner las cosas en su lugar. Es decir, a que la verdad del sufragio se restituya.

Continúan las reuniones de los electos el pasado 1ro. de noviembre

En la Cámara de representantes, continúan reuniéndose los candidatos que se consideran electos el pasado primero de noviembre.

Liberales, conservadores y populares han formado un frente único, con abogados designados al efecto, para impugnar los recursos presentados por José Emilio Obregón y otros elementos interesados.

Guas Inclán, Chardiet (Mario) y Juan Manuel Alfonso llevarán la voz cantante en contra de las citadas reclamaciones.

No hay divisiones en el seno del conservatismo oriental

Filiberto Guerra, Alcalde electo de Santiago de Cuba y una de las figuras más destacadas del conservatismo oriental, ha declarado últimamente que no existe división alguna entre los elementos que integran el Partido. Las aspiraciones a senadores, a representantes, en nada quebrantan esa unidad. Más bien le dan unidad y fuerza.

En cuanto retiren los liberales los recursos que tienen presentados contra el Alcalde electo de Santiago de Cuba, éste tomará posesión del cargo.

Los liberales de Manzanillo no ceden ni un ápice

Nos referíamos en días pasados al rompimiento de las relaciones entre liberales y conservadores en las relaciones que ambas huestes sostenían para acatar el concierto entre Goderich y Barceló en cuanto se refiere a las 9 Alcaldías.

Noticias que nos llegan de Manzanillo nos informan que los liberales de aquel término no ceden ni un ápice en sus aspiraciones municipales, es decir que quiere para sí el Ayuntamiento por la mayoría que siempre han creido tener en aquella región.

La lucha electoral en el Término de Güines

Güines es el término de la lucha. Liberales y conservadores, los primeros representados por Manuel González Regalado y el segundo por Manul Ramón de la Torre, se disputan a brazo partido la Alcaldía.

Con motivo de las nulidades decretadas por la Audiencia, la mayoría del candidato liberal es de 73 votos.

Pero ambos, liberales y conservadores, luchan por conquistar adeptos, ganar afiliados en las complementarias, en las que ambos se adjudican el triunfo.

Los conservadores del Caimito con José Emilio Obregón

Según certificación hecha pública, los conservadores de Caimito del Guayabal han acordado dirigirse al Comité Ejecutivo Provincial del Partido Conservador, apoyando cuantos actos realice el candidato al Gobierno Sr. José Emilio Obregón.

Las vistas señaladas para el día 10 en la Audiencia

Definitivamente, ha señalado la Sala de lo Civil de la udiencia, para el día 10 del actual, las vistas de las tres reclamaciones a que han quedado reducidas los recursos presentados contra los comicios del primero de noviembre.

Posible Jefe de la Sanidad en Marianao el Dr. V. M. Martínez

Un político liberal consecuente y profesional estudioso, el doctor Víctor M. Martínez, está indicado, con posibilidades y fuerza, para ocupar la Jefatura de Sanidad del vecino término de Marianao, según las noticias que nos llega de fuente reputada de veraz.

«La plana mayor y las masas liberales—nos han dicho conocidos leaders políticos del referido término que fuera baluarte del General Baldomero Acosta, hoy delicado enfermo—apoyan decididamente la aspiración del distinguido clínico doctor Martínez, cuya popularidad en Marianao es bien sabida y quien ade más se tiene bien ganado el cargo, por los inestimables servicios prestados al liberalismo y su consecuencia política. Para pronto, los amigos del Dr. Martínez preparan un homenaje merecido al profesional distinguido».

Réplica enérgica al doctor Gabriel Ariza

El señor Saturnino Nebot Herrera, secretario de actas del Comité oficial Popular del barrio de Villanueva, ha replicado un escrito que contestando a la vez otro que el primero escribiera y publicara como manifiesto, sobre la actuación del congresista y jefe de los populares en la provincia de la Habana doctor Carmelo Urquiaga Padilla, como político desde luego. La refutación hecha al Dr. Ariza, sus términos de subidísimos tonos, nos veda recoger siquiera algunos párrafos suscritos por el señor Nebot Herrera.

Proclamado el Comandante Enrique Recio

Camagüey, marzo 4 (por radio.)

A las 5 de la tarde de hoy la Junta Provincial Electoral— conforme anunciamos— proclamó Gobernador al Comandante Enrique Recio. Existe gran entusiasmo en la ciudad.

Asímismo proclamó los compromisarios senatoriales.

Lechuga, Corresponsal.

MAÑANA SE CUMPLIRA EL VII ANIVERSARIO DE LA MUERTE DE S. C. ZEQUEIRA

Mañana se cumplirá el séptimo aniversario del fallecimiento del inolvidable profesor del Alma Mater, doctor Sergio Cuevas Zequeira, tan singularmente querido y estimado por cuantos fueron sus compañeros y discípulos, a través de dos generaciones.

Como en igual fecha de años anteriores, esta fecha señala la pía comunión que, en aras del afectuoso y devoto recuerdo, reúne a la viuda del doctor Cuevas Zequeira y a su hija señorita Lucilita Cuevas Zequeira, con la falange de amigos del bien amado profesor, en las naves del Templo del Angel, concurriendo a la Misa que se rezará por el eterno descanso de su alma tan noble y meritoria.

A las ocho y media de la mañana.

Arcos de Canasí

Resultado de los candidatos que fueron elegidos en las elecciones complementarias celebradas el día 28 de febrero próximo pasado:

Partido Conservador Nacional:

Santiago José Manuel Díaz Menéndez, Alcalde Municipal.

Concejales: Valentín Otegui Fernández; Nicomedes Pacheco Hernández; Leopoldo Pérez Bernal; Juan Ramón Ruano González; Dionisio Morales Fleitas; Benigno Hernández Bacallao.

Miembros propietarios de la de Educación:

Juan Echevarría Alfonso; la Concepción Sosa Fundora Ojeda Guerra; Ciprián Romtiles; José Santana Naranjo.

Partido Liberal:

Concejales: José Ramírez José María Calvo Herrera; Sánchez Llerena.

Miembros propitarios de la de Educación:

Luis Valdés Rodríguez; Juma Lara.

LA TOMA DE MUESTRAS EN LAS TIENDAS DE VIVERE PERJUDICA AL DETALLIST

La Asociación eleva una queja a Sanidad. Pedirán tam los industriales que no vendan a igual precio que a los particulares. Se acordó celebrar una fiesta be

Bajo la presidencia del señor Francisco Moscoso y actuando de secretario el señor Francisco González, la junta general de la Asociación de Detallistas de Víveres Unidos de la Habana, reanudó el día 3 del actual la sesión que comenzó en 28 de febrero último, que fué suspendida por lo avanzado de la hora.

En el local de la Sociedad, sita en la calle de Chacón número 25, se reunieron los socios de esa colectividad, para continuar tratando los asuntos que aparecían en la orden del día.

En primer lugar se procedió a la lectura de la correspondencia cruzada hasta la fecha de la reunión, comprendiendo más de tres meses la acumulación de cartas y documentos en poder de la Secretaría.

Entre éstas se encuentra una de la casa Pedro Domecq Co. referente a las ventas de sus productos, pidiendo la cooperación en el expendio de sus productos legítimos y se evite la venta de las imitaciones y falsificaciones, dándose la Junta por enterada y aprobando la contestación que al particular le fué dada por la Junta Directiva en carta que se dió a conocer.

Se dió lectura a la moción suscrita por los representantes de las sociedades detallistas, entre las que se encuentran «Asociació nde Propieencuentran «Asociación de Propietarios de Vidrieras de Tabacos y Cicohol», «Asociación de Detallistas de Víveres Unidos de la Habana», «Centro de Cafés de la Habana» y «Centro de Detallistas de la Habana», solicitando de los fabricantes de cigarros accedan a sustituir las marquillas de los productos que elaboran para el interior de la República la supresión de los descuentos en las ventas, con el fin de evitar se continúe la venta ruinosa de sus productos, que dejan un ínfimo margen al detallista.

También se leyó la contrapropósición de los fabricantes, contestando la petición que se les hizo por los detallistas, pero modificada en el sentido de suprimir una cajetilla de cigarros en la rueda.

La Junta después de deliberar ampliamente sobre el particular acordó designar en comisión a los señores presidente, secretario, tesorero, José R. López y José Rodríguez, para resolver conjuntamente y de acuerdo con las demás soc detallistas el problema citado curando mantener la petición comerciantes minoristas.

Fué aprobada la celebración festival benéfico, conforme a ción presentada por la C de Beneficencia y aprobada Junta Directiva con el fin de bar fondos para aliviar la si difícil por que atraviesan asociados, autorizándose a la Directiva para la mejor or ción, fijando ésta el lugar de su celebración.

Se nombraron comisiones cumplimentar los siguientes dos:

Visitar al señor jefe local nidad y tratarle de la marc se vienen practicando las vis los inspectores del Departame Bromatología, y la cantid muestras que ocupan para lo lisis, las cuales no responde dispuesto por la Jefatura, p cando los intereses de los de tas; así como haciendo respo de infracciones a éstos, que brican los productos que expo

Se acordó declarar por es dio que la Asociación de Deta considera contrarios a los in de los detallistas a todos los triales que venden a particula mismo precio que a los come tes minoristas, por cuanto qu trae aparejado el consiguiente juicio a sus intereses.

Se acordó que la Junta D designe todas las comisiones sean necesarias a fin de in cuáles comerciantes e indu utilizan el procedimiento a mente expuesto y sean visitado el fin de persuadirlos de que fiquen esa norma comercial, resultado de estas gestiones cuenta a los asociados.

Se acordó adherirse al a tomado por la Cámara de Co en solicitud de una moratori ra el pago de la deuda exter la República.

PERDIERON LOS GIGANT SU PRIMER JUEGO CON LOS «CUBS» DEL CHI

AVALON, Isla Catalina, mar AP.—Los Gigantes perdieron mer match de exhibición con los esta tarde, con score de 10 por

				C.
New York	000	000	200	2
Chicago	004	420	00x	10

Schumacher, Tarmalle, Salve Richards, Healey, Mancuso; M Henshaw, Hermann y Harne Taylor, Campbell.

ANUNCIESE Y SUSCRIBASE EN EL «DIARIO DE LA MARINA»

● Su mejor semana del año se inicia mañana:

Venta del Peso

Termina el sábado día 11.

Multiplique el valor de su dinero.

Súrtase ahora para el Verano.

La Casa Grande

La Novena Sinfonía en el Teatro Nacional

El Encanto se adelanta a felicitar a Ethel Leginska. Es la primer mujer en el mundo a quien cabrá el honor de dirigir la Novena Sinfonía, de Beethoven, el sordo inmortal.

La sociedad habanera, tan amante de todo lo genial, se encuentra ante un acontecimiento artístico de tales magnitudes, que sólo se presenta una sola vez en la vida. Y el hecho de ser una mujer quien dirige la ejecución de tan magna obra de arte, da al acto un interés verdaderamente sensacional.

Al felicitar a Ethel Leginska por su seguro éxito de hoy, El Encanto hace el elogio de las grandes aptitudes artísticas de la mujer moderna.

El Encanto

M.E.C.D. 2016

SECCION 1

TELEFONOS:
Dirección . . . A-4151
Jefe Redacción: A-3205
Sección Sports: M-7911

DIARIO DE LA MARINA

TELEFONOS
Quejas. M-7911
A. Clasificados. A-3333
Ag. Marianao FO-7380

SECCION 1

AÑO CI — ACOGIDO A LA FRANQUICIA POSTAL — HABANA, DOMINGO, 5 DE MARZO DE 1933 — EL PERIODICO MAS ANTIGUO DE CUBA — PAGINA QUINCE

LA ESPAÑA ACTUAL

ELECCIONES SIN GARANTIAS

POR LEON ICHASO

POLITICAMENTE se explican los ahincados esfuerzos con que el Gobierno español, pese a los terribles embates de la oposición parlamentaria y a los de la prensa, aun la netamente republicana, con excepción del diario ministerialista, azañista y absolutamente incondicional «El Sol» y algún otro periódico perteneciente al llamado «coro de ángeles», persiste en mantenerse en el Poder. Faltan menos de dos meses para celebrarse las elecciones municipales. Y claro está que el Gobierno actual ha de apelar a todos los recursos y a todas las armas posibles, para celebrarlas bajo su férula. No va a perder ahora todos los preparativos que ha realizado para vencer en dichas elecciones. ¿Para qué el Ministro de Gobernación, señor Casares Quiroga ha destituído a 17 mil concejales y los ha sustituído gubernativamente? ¿Para qué el Ministro de Justicia ha jubilado forzosamente a centenares de jueces y a otros funcionarios públicos sospechosos de no hacer migas con el Gobierno? ¿Para qué continúan en la cárcel o en la deportación o en el confinamiento no pocos ciudadanos sin ningún proceso judicial? ¿Para qué, en una palabra, cuando no faltan ya ni dos meses para la celebración de las referidas elecciones, sigue en vigor todavía la Ley de Defensa de la República que suspende las garantías de los derechos más fundamentales de la Constitución?

El Presidente del Consejo de Ministros, señor Azaña, ha asegurado rotundamente que el Gobierno «no hará las elecciones, sino que se inhibía respetuoso ante el cuerpo electoral». Hermosas palabras, dignas de una República liberal y democrática. Pero, ¿como no han ido acompañados de la derogación inmediata de la Ley de Defensa? Quisiéramos que se nos explicase cómo se pueden compaginar esa inhibición, esa imparcialidad y neutralidad del Gobierno con una Ley por la cual puede éste seguir encarcelando a ciudadanos sin trámites judiciales, suspendiendo periódicos, prohibiendo mítines de propaganda, cerrando círculos de adversarios políticos y deportando, también gubernativamente. Quisiéramos que se nos dijese por magia de qué artilugio se puede ejercer el derecho de sufragio, esencia de libertad y democracia, bajo la espada pendiente de una Ley de guerra, de una Ley marcial, de una Ley de momentos anormales y de peligros que pudieran poner en trance de muerte la nación.

Pero se pretende todavía algo más, entre elementos ministeriales para esa preparación electoral del Gobierno: el cese de los concejales elegidos por menor número de votos. De este modo, destituídos los concejales elegidos por el Art. 29, adversos al Gobierno, el suprimir ahora a los de menor número de votos, equivaldría a dejar en los Ayuntamientos una mitad ministerial y proveer la otra mitad en las próximas elecciones. Bastaría entonces con que en ellas venciera un sólo concejal partidario del Gobierno en cada municipio para que éste, aunque sufriese la más desastrosa derrota en las urnas, tuviese en su favor todos los Ayuntamientos de la República. No sabemos si prevalecerá este ardid, muy en harmonía a la verdad, con la destitución de los 17 mil concejales por «ex-real gana» como dijo Don Angel Ossorio y Gallardo. Pero sólo la idea demuestra ya que los sectores gubernamentales no pierden ripio preparatorio para las elecciones de Abril.

Discurren ahora los Ministros sobre si las elecciones se han de celebrar por distritos, como se hacía antaño o por circunscripciones, para evitar el caciquismo. ¿Pero qué importa una u otra fórmula electoral, si con la Ley de Defensa se amparan y se escudan la coacción la amenaza, la parcialidad gubernamental y la arbitrariedad oficial?

Lo raro, lo ilógico y lo contradictorio es que las primeras elecciones de la República constitucional se efectúen bajo una Ley incompatible con la libertad y con la espontaneidad con que se ha de manifestar en las urnas la voluntad del pueblo, cuando en los comicios que trajeron el nuevo régimen pudieron los españoles votar tan libre y desembarazadamente, que derrocaron la monarquía? ¿Se instituyó acaso tras ella la República para que los ciudadanos ejerciesen el derecho del sufragio amarrados a una Ley de excepción?

Comprendemos que entre los elementos auténticamente republicanos y entre los hombres verdaderamente libres de España haya provocado tan intensa y vehemente reacción este temor de que se vean obligados a ir a las urnas en peores condiciones de garantía y de neutralidad gubernamental que en los tiempos de la monarquía que derribaron.

"La República, a menos que cambie de gobierno, tiene los días contados" Lerroux

Puestos en libertad los cinco capitanes arrestados

Asegúrase que presentará la dimisión de su cargo el director general de Seguridad, a consecuencia de los sucesos de Casas Viejas

En los centros congresionales se dice que, tan pronto como el Sr. Casares Quiroga regrese de Ronda, a donde ha ido a reponer su salud, se efectuará una reorganización completa del Cuerpo de Seguridad. El Capitán Rojas, uno de los detenidos, informará sobre lo ocurrido en Casasviejas

MADRID, Marzo 4. (AP) Circulan persistentes rumores de que el director general de Seguridad, señor Menéndez, tiene el propósito de presentar la renuncia como motivo de las acusaciones que se le han hecho en el Congreso con relación a los sucesos de Casasviejas, atribuyéndosele que, en nombre del ministro de la Gobernación, señor Casares Quiroga, dió la famosa orden de «no queremos presos ni heridos», siendo lo cierto que en las refriegas entre la fuerza pública y los vecinos no hubo más que muertos.

El rumor no se ha podido confirmar todavía, pero en los centros congresionales se dice que tan pronto como regrese Casares Quiroga de Ronda, donde está reponiéndose de un ataque de grippe, habrá una completa reorganización en el Cuerpo de Seguridad.

En los centros oficiales se niega que la dimisión de Menéndez sea inminente.

EN LIBERTAD LOS CINCO CAPITANES ARRESTADOS

MADRID, Marzo 4. (AP)— Los cinco capitanes arrestados por orden del gobierno con ocasión de los sucesos de Casasviejas han sido puestos en libertad hoy, pero recibieron órdenes de presentarse en el ministros de la Guerra. El capitán Rojas ha recibido instrucciones en el sentido de que rinda un informe acerca de la forma en que se desarrollaron los sucesos en la localidad citada ante el juez especial que se encuentra actualmente en Sevilla, practicando investigaciones.

CARBURO ESPAÑOL

—Más—
Libras por Tambor
—Más—
Gas por Libra
El de mayor rendimiento

CUANDO no había en el mercado CARBURO ESPAÑOL, recuerde usted lo que pagaba por un tambor; ahora paga mucho menos. - Al Carburo Español le debe usted la reducción de sus gastos.

USELO POR CONVENIENCIA

Unión Carburos, S. A. - España

Agentes exclusivos: E. Fernández y Cía. S. en C. Belascoain 69, Tel. U-5215

Cerca de millón y medio de tarjetas y de telegramas de felicitación recibió ayer el Sr. Lerroux, con motivo de su cumpleaños

«Pienso volver a plantear el asunto de los sucesos sangrientos de Casasviejas—dijo Lerroux, en unas declaraciones—cuando regrese la Comisión Parlamentaria Investigadora. Hemos de hallar a todos los culpables por encima de capitanes y coroneles. Amenaza a España el Fascismo»

MADRID, marzo 4 (AP.)— El jefe del partido republicano radical, don Alejandro Lerroux, recibió hoy cerca de millón y medio de tarjetas y telegramas de felicitación con motivo de cumplir en este día sesenta y nueve años de edad. Se calcula que cien mil madrileños desfilaron por su domicilio, entre ellos el conde de Romanones y los generales Pardo y López Azua. Los regalos y las flores pasan de un millar.

Un camión procedente de Valencia llegó con ochenta mil tarjetas, y de Barcelona se han recibido cien mil.

El jefe radical republicano publicó hoy una nota política concebida en los siguientes términos:

«La República, desgraciadamente a menos de que cambie de Gobierno, tiene los días contados. Si el Gabinete continúa su actual política de persecución contra el pueblo obligará a España a recurrir a una reacción de tipo fascista. Esta solución está en el horizonte.

«Pienso volver a plantear el asunto de los sucesos de Casasviejas cuando la Comisión investigadora parlamentaria vuelva de Andalucía. Hemos de encontrar a todos los culpables por encima de capitanes y coroneles».

Dice también Lerroux que «ha llegado el momento en que España se da cuenta de que lo que hace el Gobierno con la ley de Defensa de la República es una provocación al fascismo. Si las elecciones se celebran bajo el presente régimen, habrá amenazas y violencia. La guerra social es inminente a menos de que cambien las maneras del Gobierno y nosotros debemos defender la República para que no caiga España en la anarquía. Nuestra obstrucción al Gabinete seguirá cada día con mayor fuerza».

HILO PARA TEJER
CREMA CLARO Y OCRE
GRAN REBAJA DE PRECIOS
De última novedad, para tejidos domésticos, lo acabamos de recibir en gran cantidad
E. FERNANDEZ Y Ca. S. en C.
Belascoaín y San Rafael
Teléfonos U-5215 y U-5371

EN EL EDIFICIO DEL TEMPLE, EN VALENCIA FUE HALLADO UN CEMENTERIO ANTERIOR A 1864

VALENCIA, marzo 4. (ST).— Al iniciar las obras para la instalación de un servicio en el edificio del Temple, los albañiles se vieron sorprendidos por el hallazgo de una dependencia o departamento subterráneo, que ha resultado ser un cementerio.

Al comenzar el derribo de una pared de la que hasta ahora ha sido despensa del conserje del Gobierno civil, medianera entre la escalera que conduce a las habitaciones particulares del gobernador y el despacho del comandante de Seguridad, encontraron una reja tapiada por resistente capa de ladrillos y cemento por su parte exterior e interior.

Libre ésta de obstáculos, pudieron apreciar un hueco como de un metro de ancho, y en él un enorme montón de escombros, entre los que aparecían grandes piezas de hierro de unos cuarenta o cincuenta kilos, parecidas en su forma a las de nuestro sistema métrico decimal.

Siguieron excavando y encontraron un cementerio, quizá de los frailes templarios, que habitaron este edificio antes de que en 1864 se convirtiera en residencia de la autoridad gubernativa.

Había en esta especie de cementerio treinta y un nichos desmantelados y rotos, que han debido de ser profanados, pues los féretros que contenían los restos de los allí enterrados apenas existen. Los esqueletos están en montón, y algunos tienen señales evidentes de haber sido desposeídos de sus trajes.

Según parece, debía de estar enterrado algún magnate. Es muy difícil comprobar las inscripciones de los restos de las lápidas.

INAUGURACION DEL MERCADO DE VALLEHERMOSO

MADRID, marzo 4. (ST) — Con asistencia del alcalde, fué inaugurado el nuevo mercado del distrito de la Universidad, sito en la esquina de las calles de Fernando el Católico y Vallehermoso.

Este es el primero de los mercados de distrito del plan antiguo que se abre al público. Luego será inaugurado el de Pardiñas; a mediados de este mes, el de Torrijos, y en agosto, el de Olavide.

DE LOS RIOS PRETENDE REDUCIR EL NUMERO DE UNIVERSIDADES HISPANAS

MADRID, marzo 4. (AP)— D. Fernando de los Ríos, ministro de Instrucción Pública, quiere reducir el número de Universidades españolas «a una proporción más razonable con el número de estudiantes».

Dice el mencionado ministro que hay 13 Universidades para 45,500 estudiantes, de los cuales 13,595 están en Madrid.

HA FALLECIDO UN AUDITOR DE LA ARMADA

Nueve canarios expatriados de Cuba, llegaron ayer a Las Palmas en el «Magallanes»

CADIZ, marzo 4. (AP) Manuel García de la Vega, Auditor general de la armada, falleció hoy en esta ciudad a consecuencia de un ataque al corazón.

NUEVE CANARIOS LLEGARON EN EL «MAGALLANES»

LAS PALMAS, Canarias, marzo 4. (AP.) El trasatlántico «Magallanes» trajo hoy a ésta nueve expatriados que residían en Cuba, los cuales se quejan amargamente de la larga espera que se les obligó a hacer a fin de conseguir su repatriación.

Anunciaron que otros cien llegarán en el «Marqués de Comillas» y en un buque holandés.

TRES HERMANOS FUERON DETENIDOS POR REUNIRSE EN ACTIVIDAD COMUNISTA

La policía procedió al arresto de varias personas acusadas de comunistas con motivo de encontrarse reunidas en el Pasaje Agustín Alvarez número 11. Se nombran Ismael, Anselmo y Miguel Cuevas Rodríguez.

Todos fueron puestos a disposición de la Comandancia militar.

INUNDACIONES EN SANTIAGO DE COMPOSTELA

Miss Mary Taylor llegó a Sevilla para hacer entrar en una clínica a E. Hogber

SANTIAGO DE COMPOSTELA, marzo 4. (AP) Como resultado de los temporales de agua de estos días, los ríos se han desbordado y muchas casas de campo se encuentran bloqueadas por el agua en las cercanías de esta ciudad.

El Ayuntamiento ha despachado botes con provisiones para atender a las necesidades de las víctimas. Las tormentas han causado enormes daños en las cosechas y los edificios.

LA SEÑORITA TAYLOR NO HA PROMETIDO SU MANO A HOGBERG

SEVILLA, marzo 4. (AP) Miss Mary Taylor, de 25 años de edad, hija de Gordon M. Taylor, de Pittsburgh y Scranton, Pennsylvania, llegó hoy a esta ciudad para visitar a R. Eric Hogberg, que dice ser hijo del director de un periódico de Estocolmo, quien se hizo un disparo el miercoles último.

Manifestó Miss Taylor que trasladará a Hogberg a una clínica particular como acto de caridad, agregando que se propone partir pronto para Mallorca.

Miss Taylor dijo en Madrid el viernes por la noche de R. Eric Hogberg, que intentó suicidarse en ésta, le había propuesto el matrimonio en dos ocasiones pero en ambas le había dado una contestación negativa.

ACEPTADA LA SOLUCION POR LOS MINEROS

Se asegura que serán absueltos el contralmirante Guitián y el capitán don Joaquín Cervera

OVIEDO, marzo 4. (AP)—Las últimas noticias indican que el referéndum pasado entre los obreros mineros ha aprobado la solución propuesta por el gobierno para terminar la huelga.

Los funcionarios del Sindicato de mineros de Asturias dicen que votaron a favor de la solución dada por el gobierno 140,000 afiliados.

Las noticias de Mieres y Turon, baluartes de los sindicalistas, dan cuenta de que solamente votaron a favor de la solución gubernamental 4.000 de los 12,000 obreros afiliados en esos dos centros mineros.

SERAN ABSUELTOS ALVARO GUITIAN Y JOAQUIN CERVERA

MADRID, marzo 4. (AP)—En los centros bien informados se asegura esta noche que el Consejo de Guerra que se reunió ayer para juzgar al contralmirante Alvaro Guitian y al capitán de Navío, don Joaquín Cervera con motivo del hundimiento del crucero «Blas de Lezo» durante las últimas maniobras celebradas en las costas gallegas, ha dictado una sentencia absolutoria por no haber encontrado pruebas de la negligencia de los dos marinos procesados.

SOCIALISTA ATACADO A TIROS POR UN MAURISTA

GINES, marzo 4. (AP) El maurista Francisco Montiel ha herido gravemente a Antonio Cortés, presidente de la Casa del Pueblo, durante una disputa. Cortés hizo cinco disparos al socialista.

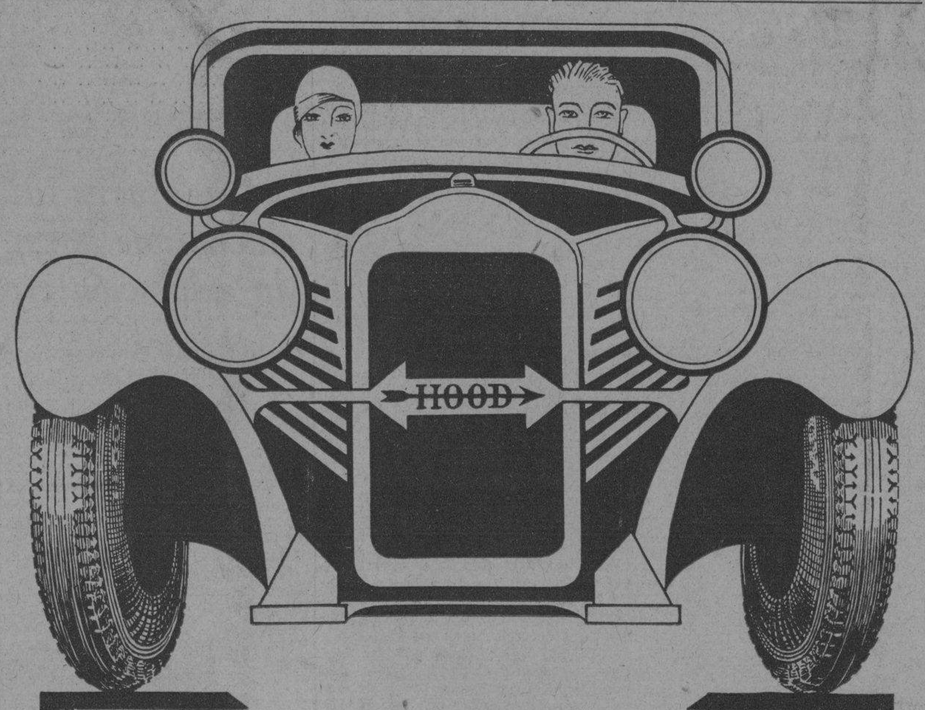

¡¡FORMIDABLES!!

Esta elocuente y gráfica expresión, es repetida muy frecuentemente por miles de consumidores de gomas "HOOD" FLECHA BLANCA antirresbalables.

Ello es una muestra evidente, de que estas famosas gomas están fabricadas bajo los principios más prácticos y científicos conocidos hasta ahora.

Por su doble cojín de bacheo, por su banda antirresbalable y por su ilimitada resistencia las gomas "HOOD" FLECHA BLANCA son FORMIDABLES en todos los mercados mundiales.

HOOD

Deissbach F.O. 2417.

ESTOMAGO, hígado, VESICULA, COLITIS intestinos úlcera gastro-duodenal:

¡"BISMAGEN" lo sanará!

No importa cuán rebelde sea la enfermedad.

No importa cuantos remedios haya usado Ud. con escaso o ningún resultado, ensaye con un frasco del moderno y prodigioso patente en polvo "Bismágen" y BENDECIRÁ LA HORA EN QUE DECIDIÓ TOMARLO!

Precio, 97 centavos en principales Farmacias y Droguerías de América.

Jabón Agulló

CON MENOS JABON SE LAVA MAS CANTIDAD DE ROPA DEJANDOLA LIMPIA COMO UN CRISOL, RINDE EL DOBLE, EXCELENTE CALIDAD, OLOR AGRADABLE. EL PREFERIDO DE LAS AMAS DE CASA. PIDA EN SU BODEGA EL NUEVO TIPO «JABON AGULLO» Y JAMAS USARA OTRO. PASTILLA GRANDE, 5 CENTAVOS

A nuestros suscriptores

Les rogamos no efectúen ningún pago sin exigir al cobrador el correspondiente recibo oficial de esta Empresa, firmado por el Vicepresidente-Administrador.

POSTALES ESPAÑOLAS

EN CHINCHILLA

Por C. CABAL

PUES Pérez Madrigal está dolido de lo que han hecho con él. Hay que precisar el punto: lo que han hecho con él es lo que han hecho con los republicanos de su casa. No es personal su dolor: es un dolor colectivo que se refleja en él principalmente. De él habló ayer a la prensa, y empezó su lamento de este modo:

—En realidad, estoy avergonzado!

De Pérez Madrigal sabéis sin duda: es un prestigio del Congreso actual. Sus compañeros le admiran, porque se examinó recientemnte de primer año de bachillerato, y como hay Dios que aprobó...! Algo se habló de influencias; algo de que si dijo o si no dijo....— Murmuraciones inocuas que suscita la envidia nada más. El señor Pérez Madrigal es noble: él no hace lo que hizo el árabe; no se sienta a la puerta del Congreso, en espera de que pase el cadáver de su contrario: se sienta, claro que sí; pero lo más a que espera es a que los contrarios digan «haiga»...

Y dicen—«haiga» ¡y ya está..! El Sr. Pérez Madrigal sonríe, los mira donosamente, y lanza una interrupción. A lo mejor les dice, por ejemplo:

—No se dice haiga, oiga...!

Y este rasgo de ingenio, tan profundo, le basta como venganza.

¿Pueden quejarse de él, los que se quejan?

Ya está visto que no, que han de poder...!

Allá en Chinchilla hubo un loco que se inmortalizó por el ingenio con que asestaba sus golpes. También interrumpía por costumbre, y dábale la manía por suponer enemigos a cuantos forasteros infelices llegaban a la ciudad. Iban los forasteros por la calle, pensando en sus quisicosas, y de repente los paraba el loco, y zás, la interrupción: un garrotazo..! El loco se reía a todo gusto; la concurrencia también. Total, un rato agradable que se le daba a Chinchilla, sin que costara a nadie una peseta. Yo pienso que en el Congreso, donde la gravedad es tan profunda y son las discusiones tan cansadas, no hay sedante mejor que un rato así, y sobre todo si se atiza el golpe sin necesidad de estaca.

Fué de esta clase el golpe de hace días, dado por el Sr. Prieto a los republicanos en discordia...? —Yo no he de comparar golpes con golpes, poniendo a un lado los del Sr. Prieto y al otro los de Pérez Madrigal. No son del mismo peso estos políticos. A más, los golpes del uno son golpes netamente socialistas, mientras que son los del otro republicano-socialistas puros. Ello es que el Sr. Prieto soltó el grifo de su oratoria violenta, y que les dijo a los republicanos que no servían para nada. Los acusó de carecer de nervio, de no constituir fuerza visible y de no entenderse nunca. El tener el poder los socialistas —vino a decir en fin,—más que por nada, es por ellos, que aún no son quienes a tenerlo solos...

Esta «interrupción», tan fuerte, indiscutiblemtente es peligrosa. Al mismo Sr. Pérez Madrigal tuvo que desconcertarle, y entiendo yo que sus quejas, lanzadas a la prensa en desahogo, son quejas justificadas. Los buenos republicanos tienen que avergonzarse de estas cosas, como se avergonzaban hace poco, cuando eran buenos monárquicos, de otras por el estilo, tan injustas. Yo entiendo, por otra parte, que el más llamado a dolerse de «interrupciones» tan desacordadas, es el diputado dicho, que hasta ahora ejerció el derecho con generosa exclusiva, de las interrupciones ingeniosas a modo de garrotazos. A Chinchilla, la del loco, llegó una vez un forastero recio, también de peso mayor, que llevaba una estaca entre la ropa. Se llegó el loco a él con disimulo. Pero él le vió, enarboló la estaca, y le dió una paliza colosal. El loco salió gritando llevándose las manos a los golpes:

—Gente, mucho cuidado desde ahora, que hay otro loco en Chinchilla!

Con todos estos sucesos, siempre ocurre lo mismo, es infalible. Hoy se ríen en Chinchilla como locos.

UN ACUSADO DE HURTO DICE QUE ES VICTIMA DE UNA VIL VENGANZA

Guillermo Herrera Herrera, de 27 años, vecino de Hospital 23, fué presentado ante el juez de instrucción de la Sección Tercera, por acusarlo Manuel González, de Salud 111, de que en horas de la madrugada de ayer penetró en su domicilio, llevándose la suma de 31 pesos, que habían en una cajita.

El detenido manifestó que todo obedece a una venganza, debido a que él fué como acusador al juzgado correccional de la cuarta, contra un pariente de González, nombrado Juan Blanco.

Herrera quedó en libertad por haber prestado fianza de cien pesos, que se le exigió, remitiéndose las actuaciones al correccional de la Sección Tercera.

M.E.C.D. 2016

CAPABLANCA EMPEZARA LA EXHIBICION CRONOMETRADA A LAS DOS

COMPITEN MALOLO, CAMBRIDGESHIRE Y FORTUNATE YOUTH ESTA TARDE EN ORIENTAL PARK

SPORTS DIARIO DE LA MARINA SPORTS

PAGINA DIECISEIS HABANA, DOMINGO, 5 DE MARZO DE 1933 AÑO CI

RESULTADO DE LAS CARRERAS DE AYER

DIA 43. MARZO 4, 1933. TIEMPO CLARO PISTA LIGERA.

535 ORIENTAL PARK, CUBA — PRIMERA CARRERA — 1 Mile & 50 Yards — 3YO&Up — Purse $500 Claiming

Ind Horses	W	PP	St	¼	½	¾	Str	Fin	Jockey	O	C
382 Keswick	110b	4	4	1nk	1hd	1nk	1½	1hd	G Moore	8-5	8-5
† 519 Bee Jay	114b	2	2	7nk	7½	6¼	4½	2^3	T Sanches	5	5
† 514 El Polar	100b	5	6	3hd	3½	3½	2nk	3hd	F Frnandez	15	15
478‡My Madam	107b	12	8	6½	5hd	4nk	5^2	4½	A Perdomo	3	3
456 Hold On	109b	6	5	2½	2½	2½	3½	5½	H Louman	5	5
457 Elmer B	114	9	11	11^5	9hd	8½	7nk	6nk	F Maier	30	30
484 Fair Cite	*104b	1	1	9^2	6½	7½	8½	7½	E Rodriguez	10	10
519 Magic Carpet	112	8	12	12	12	12	11^2	8hd	M Dupuy	5	5
510 Dr Melendez	*90b	10	9	4^2	4½	5hd	6½	9½	E Himes	30	30
534 Sam Slick	*109b	11	7	10^2	8½	9½	9½	10½	J Flynn	5	5
453 Keewatin	110	7	10	8^2	10½	10½	10½	11^3	R Watson	10	10
† 409 Lady Hay	*104	3	3	5hd	11½	11½	12	12	C Martinez	30	30

P 2:29 Off. 2:30½ Time 23 3-5 48 4-5 1:14 1:41 1:45

PRIMERA CARRERA. Una milla y 50 yardas. Premio al ganador $380.00. Arrancada buena, ganador bajo el látigo, place lo mismo. Ganador, jaca de 4 años, hija de By Hisself y Ringling. propiedad de W. F. Reeves. Keswick superó a su grupo desde la arrancada, tomó cierta ventaja, sometió a El Polar y mantuvo a Bee Jay a raya hasta el final. Este terminó con rapidez. El Polar no sufrió percances.

Reclamable por $800.00.

Keswick $5.60, $3.60, $4.20; Bee Jay $3.80, $400; El Polar $4.00.

536 ORIENTAL PARK, CUBA — SEGUNDA CARRERA 1 Mile & 50 Yards — 3YO&Up — Purse $500 Claiming

Ind Horses	W	PP	St	¼	½	¾	Str	Fin	Jockey	O	C
† 481 Sir Alwington	*105	6	7	7nk	6^2	5^3	5^3	1½	S Beecroft	10	10
484^3 Venezuela	114	3	3	5½	4^4	4^3	3hd	2½	H Louman	3	3
414 Black Vim	103	7	2	1½	1^3	1½	1hd	3½	T Wilson	7-5	7-5
580^2 Hamhocks	*100b	12	5	2^3	2^2	2½	2nk	4hd	J Westrope	8	8
484^2 Old William	110b	9	1	3^2	3hd	3nk	4½	5^2	C E Allen	2	2
506 Indiazen	*100	10	6	8^6	8^6	6½	6^3	6½	G Pruchniki	8	8
484 Beauty Belle	112	11	4	4½	5hd	7^3	7½	7½	E Neal	8	8
478 Joe Adams	*109b	2	9	6½	7½	8^2	8^2	8^2	J McLeary	20	20
460 Leah Jane	*104	1	10	9½	9½	9^3	9^5	9^6	O Whalen.	30	30
365 Croissantanis	*109b	4	8	10½	10½	10^5	10^8	10^{10}	C Martinez	15	15
† 415 Lead Off	113b	5	12	12	12	11	11	11	F Maier	40	40
† 523^4 Belgium	114b	8	11	11^6	11^4	Pulled up			T Sanchez	30	30

P 2:56 Off 3:00½ Time 23 2-5 47 2-5 1:13 4-5 1:40 3-5 1:44 4-5

SEGUNDA CARRERA. Una milla y 50 yardas. Premio al ganador $380.00. Ganador, jaca de 4 años, hija de Catalán y Medler, propiedad de M. J. Daly. Arrancada buena, ganador bajo el látigo, place lo mismo. Sir Alwington mejoró de posición por la parte exterior de la pista y agotó a los líders al final. Venezuela, factor de primera fila, se mantuvo bien. Black Vim no tiene excusas que ofrecer por su derrota.

Reclamable por $800.00.

Sir Alwington $59.40, $15.00, $5.00; Venezuela $5.00, $3.40; Black Vim $3.00

537 ORIENTAL PARK, CUBA — TERCERA CARRERA 5 & 1-2 Furlongs — 3YO — Purse $500 Claiming

Ind Horses	W	PP	St	¼	½	¾	Str	Fin	Jockey	O	C
512^2 Miss Boon	113	7	10		8^3	4½	1½	1½	J Mattioli	7-5	7-5
488^4 Grand Hopes	118b	2	4		6hd	8½	4^3	2nk	R Watson	4	4
(514) Indiantown	118	4	1		1½	1½	2hd	3^1	W Curran	4	4
458^3 Chance It	113	5	2		2hd	2½	3½	4^5	F Horn	2	2
496 Honest Susan	111	6	9		11	9hd	6½	5½	J J Ford	15	15
488 Magic Arrow	118	9	8		4nk	5½	5hd	6½	G Moore	8	8
512^4 Nomin	113	3	7		5½	6½	8½	7^2	T May	10	10
502 Wild Money	115	1	3		7nk	7nk	7hd	8½	J Flynn	15	15
492 Lieut. Weber	115	8	6		9hd	11	11	9hd	J Boucher	30	30
† 332 Andy	115	10	11		10½	10½	10½	10^3	D Cox	20	20
† 514^2 Singleam	111b	11	5		3^1	3hd	9½	11	M Dupuy	15	15

P 3:24 Off 3:28 Time 24 48 1-5 1:07

TERCERA CARRERA. 5 y medio furlongs. Premio al ganador $380.00. Ganador, potranca de 3 años, hija de Boon Companion y Miss América, propiedad de James Arthur II. Arrancada buena, ganador bajo el látigo, place lo mismo. Miss Boon mejoró de posición continuadamente, avanzó como un bólido por la recta final, alejándose de sus contrarios. Grand Hopes corrió por dentro en la recta y terminó bien. Indiantown forzó el paso inicial, pero no pudo resistir.

Reclamable por $800.00.

Miss Boon $5.20, $3.40, $2.80; Gran Hopes $4.60, $3.80; Indiantown $3.60.

538 ORIENTAL PARK, CUBA — CUARTA CARRERA 6 Furlongs — 4YO&Up — Purse $500 Claiming

Ind Horses	W	PP	St			Str	Fin	Jockey	O	C
271 Panax	110b	2	8	6hd	4nk	2½	1½	F Horn	7-5	7-10
516^4 Mueller	*105b	6	5	5½	5hd	3hd	2½	E Himes	4	4
516^8 PatrikCallahan	113b	5	4	4½	2½	1nk	3^2	C E Allen	4	4
516 Floor Walker	110b	8	7	7hd	7½	4nk	4nk	R Watson	10	10
(503) Irish Music	*100b	3	3	2hd	3hd	5hd	5^3	J McLeary	4	4
533 Film	113b	7	2	3hd	6hd	7½	6hd	G Moore	6	6
498 Thelma L.	108	1	1	1½	1hd	6hd	7hd	H Louman	6	6
494 Pernoel	*103	4	6	8	8	8	8	S Beecroft	20	20

P 3:51 Off 3:53½ Time 23 47 1:12 4-5

CUARTA CARRERA. 6 furlongs. Premio al ganador $380.00. Ganador, jaca de 4 años, hijo de Axenstein y Panoply. Propiedad de J. H. Loucheim. Arrancada buena, ganador fácil, place bajo el látigo. Panax, retrasado en la arrancada, comenzó a abrirse paso durante el viaje de la recta lejana, entró junto al riel y se aleó en la recta. Mueller duró más que Patrick Callahan.

Reclamable por $800.00.

Panax $3.80, $3.40, $2.60; Mueller $5.60, $2.80; P. Callahan $2.60.

539 ORIENTAL PARK, CUBA — QUINTA CARRERA 6 Furlongs The United Fruit Lines Claiming — Purse $500

Ind Horses	W	PP	St			Str	Fin	Jockey	O	C
(523) Monkey Shine	113b	6	1	1nk	1^2	1^3	1^2	G Moore	7-5	7-5
509^3 Zebra	*103	4	3	3hd	5½	3½	2½	J Flynn	5	5
491^2 Chianti	*108b	8	4	4½	2^2	2^3	3nk	J Westrope	2	2
522^4 Wotta Life	105	7	5	6^3	6½	6½	4½	W Fisher	12	12
(524) Regusted	*105b	1	7	7^6	7^6	5½	5½	J Dooris	8	8
(510) ‡Josephine D.	108b	2	6	5hd	4hd	4½	6^5	J Boucher	3	3
522 Ada Epinard	*104	5	5	2^2	3½	7^6	7^6	T Sauter	8	8
413 Chummy	110b	3	8	8	8	8	8	T Fowler	30	30

P 4:16 Off 4:19 Time 22 4-5 47 1:12 4-5

QUINTA CARRERA. 6 furlongs. Premio al ganador $380.00. Ganador, jaca de 5 años, hija de Orment y Delysia, propiedad del Cuba and Chile Stable. Arrancada buena, ganador fácilmente, place bajo el látigo. Monkey Shine demostró alta velocidad desde la arrancada sometió a Ada Epinard y terminó con velocidad en reserva. Zebra terminó briosamente. Chianti desmayó en la recta.

Reclamable por $800.00.

Monkey Shine $4.40, $2.80, $2.20; Zebra $6.80, $2.30; Chianti $2.20.

540 ORIENTAL PARK, CUBA — SEXTA CARRERA 1 Mile & 50 Yards — 4YO&Up — Purse $600 Claiming

Ind Horses	W	PP	St	¼	½	¾	Str	Fin	Jockey	O	C
519^2 Winnie C.	106	8	7	5bd	4½	3bd	1nk	1nk	A Perdomo	2	2
520 Phantom Rock	113b	2	2	2^2	2½	2nk	2½	2½	J McLaren	3	3
474 Home Shore	113b	6	5	7	7	5nk	4½	3^4	W Curran	6	6
497 Ulverston	116	5	6	4½	5½	6½	6½	4nk	C Martinez	6	6
513 Truxton	*111	1	3	1½	1½	1^2	3hd	5^4	J Westrope	6	6
525 Princess Zelda	*106	4	1	3^3	3½	4^3	5hd	6^2	E Himes	8-5	8-5
485 Smiling Moon	111	3	4	6½	6½	7	7	7	J O'Malley	15	15
527 Al Livingston	*106	7	Lost Rider						F Frnandez	15	15

P 4:43 Off 4:49 Time 23 2-5 47 3-5 1:13 2-5 1:40 1:44

SEXTA CARRERA. Una milla y 50 yardas. Premio al ganador $450.00. Ganador, potranca de 4 años, hija de General Lee y Parthia, propiedad de J. A. Gavidia. Arrancada buena, ganador, bajo el látigo, place lo mismo. Winnie C. mejoró de posición continuadamente, se adelantó con vigor al entrar en la recta y duró más que Phantom Rock al final. Este último no pudo avanzar al final. Home Shore terminó pleno de vigor. Himes hizo su acostumbrada «maletada» sobre Princess Zelda.

Reclamable por $800.00.

Winnie C. $6.40, $3.00 $2.60; Phantom Rock $2.80, $260; Home Shore $2.60

541 ORIENTAL PARK, CUBA — SEPTIMA CARRERA 1 Mile & 50 Yards — 4YO&Up — Purse $600 Claiming

Ind Horses	W	PP	St	¼	½	¾	Str	Fin	Jockey	O	C
513^2 Port O'Play	116b	8	7	7½	7½	4nk	3^2	1½	J McLaren	4	4
504^2 Griffin	113b	4	4	5hd	2½	2^2	2hd	2½	C E Allen	6-5	6-5
505^2 Consummation	*103	6	2	1½	1½	1½	1½	3hd	J Westrope	3	3
527^2 Haramzada	116b	1	1	2hd	4½	3hd	4½	4½	T Wilson	4	4
497^4 Baritone	116	2	8	9	8nk	7½	5nk	5nk	T May	10	10
513 Cloudy Day	113b	9	9	8½	9	8½	7^2	6^3	F Horn	5	5
448 Singing Kid	113b	3	5	4^2	5^2	6hd	6½	7^2	J O'Malley	8	8
526^2 Big Trail	*105b	5	3	3^2	3½	5½	8^4	8^6	J Flynn	10	10
533 Timekeeper	*111b	7	6	6^5	6^2	9	9	9	E Himes	15	15

P 5:14 Off 5:15 Time 23 3-5 47 4-5 1:13 2-5 1:39 1-5 1:43 1-5

SEPTIMA CARRERA. Una milla y 50 yardas. Premio al ganador $450.00. Ganador bajo el látigo, place lo mismo. Arrancada buena. Consummation marcó el paso hasta la entrada de la recta, pero al final no pudo con Port O-Play ni Griffin. Este mejoró de posición gradualmente, estuvo perdiendo terreno corriendo por fuera de Consummation cuando podía haber tomado al riel al entrar en la recta. Se fué con Consummation para afuera y dejaron entrar a Port O-Play junto al riel, que se aprovechó de esta «jugada» para anotarse el triunfo.

Reclamable por $800.00.

Port O-Play $14.40, $5.20, $3.00; Griffin $3.40, $2.40; Consummation $3.00.

HELEN HICKS TRIUNFO EN EL CAMPEONATO DE GOLF DE LAS BERMUDAS

HAMILTON, Bermudas, marzo 4. (AP) Helen Hicks, ex-campeona femenina de golf de los Estados Unidos, tuvo un gran come back hoy después de verse «3 down» en el tee 32, para derrotar a Mrs. Dorothy Campbell Hurd, de Filadelfia, «uno up» en el campeonato femenino de golf de las Bermudas.

La ganadora hizo 36 hoyos en 154 contra 153 de Mrs. Hurd.

FALLECIO LA HIJA DEL DIRECTOR DE LOS «A-S» DEL FILA, CONNIE MACK

ASHEVILLE, N. C. marzo 4. (AP.) Mrs. Margaret McCambridge, hija de Cornelius McGillicuddy, manager de los Athletics del Filadelfia, falleció anoche en esta ciudad después de una corta enfermedad y será enterrada en Worcester, Mass., después que se efectúen aquí los servicios funerales, el lunes.

El padre de Mrs. McCambridge conocido mejor por Connie Mack, llegó a esta población, procedente del training camp de los Athletics en Fort Myers, Fla., a la 1 p. m.

LLEGARON KINCSEN Y GOLD STEP PARA COMPETIR EN EL "GRAN NACIONAL HANDICAP" DE LOS $50,000

Port O-Play triunfó en un ruidoso final, batiendo al gran Favoriton Griffin, jugado por propios y extraños.—Mokey Shine y Miss Boon fueron otros populares ganadores durante la funión sabatina.—Se confirmó el criterio sustentado de cobrar a peso la entrada el día del cierre, quedando sin valor los pases de favor

(Por «SALVATOR»)

Kincsen, la estupenda hija de Cudgel y Buckwheat, hizo su presentación en la mañana de ayer en el Hipódromo en un lujoso tren expreso que la condujo muellemente desde Hialeah Park al gran anfiteatro hípico de Marianao, donde ha de competir contra todas las luminarias el día 12 en el rico Cuban Grand National con premio de 50,000 pesos.

No es Kincsen la primera en llegar, pues se le anticipó Roguish Eye, el veterano de Mr. John J. Coughing, y desde el principio del mitin se encuentran en ésta Carlaro, Cambridgeshire, Pigeon Hole y Fortunate Youth, aclimatándose y elevando rogativas al númen de los equinos para que a última hora no se determinen a dar el viajecito los ases que marcaban el paso en Miami.

A diferencia de Roguish Eye, que no obstante quedar segundo en un Futurity dudamos mucho que por fin se le llegue a correr en la milla y cuarto del Gran Nacional (tenido cuenta del estado de sus patas), la hija de Cudgel, con las 112 libras que le han sido asignadas, ha de ser un factor tremendo en la repartición de la «bola» que ofrece el Cuban-American Jockey Club.

GRAN FORMA

Segunda de Fortunate Youth el año pasado en el Independencia Handicap y tercera de Lady Broadcast en el Gran Nacional, ha mejorado enormemente Kincsen durante 1932, y como si ello no fuera bastante, su forma reciente en Miami no deja absolutamente nada que desear.

Amiga de las distancias, termina como una locomotora de la milla en adelante, y aunque prefiere correr con peso de pluma, no creemos que las 112 libras sean suficientes para anclar a Kincsen, siempre que le toque una posición favorable y pueda correr ahorrando terreno, lo cual es un requisito primordial que jamás olvidan los entrenadores que preparan sus ejemplares para correr la milla y cuarto.

Gold Step, veloz sprinter, descendiente de Sweep On y Golden Stairs, acompañó a Kincsen en su viaje, y si bien continúa elegible en el clásico de los 50,000 pesos, no sé cómo ha de cometer la lotería su propietaria Mrs. S. H. Fairbanks de correrlo en una distancia a la que ni en sueños puede aspirar a cubrir.

ALGUNAS VECES

Recuerdo haber leído en el famoso libro de anécdotas de Sam Hildreth, titulado «Down the Stretch», que este célebre entrenador ganó una vez un stake en California con un sprinter que había puesto en la carrera para marcarle el paso a su compañero de cuadra, y en años recientes Billy Kelly, del comandante Ross, hizo lo mismo marcando el paso para que después finalizara Sir Barton, tomando tal ventaja que no fué posible luego darle alcance.

Pero aparte de que Gold Step no tiene punto de comparación con Billy Kelly, el fenómeno relatado sucedió corriendo Billy en entry, despreocupándose los contrarios, que se entretuvieron en vigilar tan solo a Sir Barton, y ello no ha de suceder con Gold Step en el Cuban Gran Nacional, donde el hijo de Sweep On corre solo.

Un estupendo programa ofrece esta tarde el Cuban-American Jockey Club, siendo el «clou» de la función el Grand Drawing Handicap con premio de 2,500 pesos, a la distancia de seis furlones.

QUITARA DUDAS

Sin entrar a determinar quién habrá de ser el ganador de dicho Handicap, esta carrera puede resolver de manera definitiva cuál de los jamelgos que invernaron en la Habana tiene el mejor chance para el clásico.

Cuatro quedan elegibles: Cambridgeshire, Pigeon Hole, Fortunate Youth y Carlaro, maiden este último que únicamente loco puede «Fatty» Anderson lanzar a correr en la milla y cuarto.

De los restantes, Fortunate Youth, con su historial de cinco campañas a la vista, es el que luce con menos oportunidad, pues sus mejores carreras siempre han sido a seis furlones, mejorando y yendo más lejos cuando compite sobre pista fangosa.

Pigeon Hole, va bien la distancia, pero ocho años pesan siempre en la balanza, por lo cual una pista fangosa le vendría muy bien, ya que es conocidamente un as en «heavy» favoreciéndole además las patas, que aunque no le duelen hoy, no debe olvidarse que las tuvo muy resentidas.

Cambridgeshire, tras su reciente victoria a seis furlones, se ha convertido en la máxima esperanza de los residentes en Marianao. La cuadra Cuba-Chile se ha quitado la jettatura en estos últimos días, y al parecen Don Carlos de la Cerda ha hallado la fórmula de mejorar el hijo de Rico, trayéndolo de atrás en vez de correrlo en la vanguardia como había hecho en sus anteriores salidas, en que tan ruidosamente fracasara.

NOTAS HIPICAS

Jugado con fe y devoción por la gran asamblea de hípicos de todas procedencias, Panax, en su segunda actuación sobre el óvalo arcilloso de Oriental Park, fué maldecido cuando hubo de girar en redondo al darse el «go» en el cuarto episodio de la grata jornada turfista de ayer tarde.

El buen pur sang, sin embargo, cogió su paso, fué contenido por Frankie Horn, ahorró terreno en su avance hacia los líders enfilando la tierra derecha, y cogió la presidencia en el poste del furlong. En el último dieciseisavo corría ligeramente contenido. Fué un meritorio triunfo alcanzado por un buen caballo. Tras su éxito pasó por la vía del claim a poder de A. García por 800 pesos, con mejor suerte que el Campanario Stable, que también lo apetecía.

Mueller distanciado en las primeras etapas, fué sacado por fuera para la batalla final que le valió el place Patrick Callahan se quitó de encima a Irish Music a tiempo para cobrar el show delante de Floor Walker.

MUCHO MONO

Monkey Shine repitió su buena anterior, superando a siete adversarios en el United Fruit Lines purse, sin otro esfuerzo que someter a Ada Epinard, descartada al final de toda consideración. El segundo cobro correspondió a Zebra delante de Chianti.

Entre primero y segundo episodio salió al óvalo arcilloso para ligero ejercicio Pigeon Hole, que cubrió los seis furlongs en 1.15 sin ganar de correr. Tras su prueba de hoy en el Grand Drawing, estará ya listo para probar su calibre en el Cuban Grand National.

SIN BOTELLA

El domingo 12 de marzo, fecha de la celebración del Cuban Grand National handicap con premio de 50,000 pesos y cuotas, no tendrá validez la botella en Oriental Park.

La entrada general valdrá un peso. A la casa-club caballeros tres pesos, damas 1 peso, cincuenta centavos. Esta nota oficiosa expedida por el Cuban American Jockey Club, es la respuesta definitiva a tanta consulta hecha sobre el particular.

Al presentar una atracción turfista de la magnitud del Cuban Grand National Handicap, el Jockey Club llegó a la determinación que los miles de aficionados que presenciarla ansían, deben gozar el espectáculo en toda su plenitud.

Será el evento turfista más importante hasta la fecha celebrado en Cuba. Tanto en el valor de su premio como en la importancia adicional de tratarse de un sweepstakes, diseñado por el patrón de los que se celebran en Inglaterra, el más grande medio especulativo de apostar a los pur sang, inspiró el deseo en la mente de los directores del Hipódromo de revestir el sensacional acontecimiento con toda la pompa que merece.

Cuando hace un año se decidió convertir el Cuban Grand National en un sweepstakes, con el objetivo de fomentario en magna empresa, acordóse como punto básico la calidad máxima para su montaje y celebración.

LA LOTERIA

El Cuban American Jockey Club acometió una aventura harto difícil con el Cuban Gran National, pero sus plausibles esfuerzos se han visto coronados por mayor éxito que el esperado por sus promotores en la primera intentona.

Hasta que se hayan hecho las liquidaciones totales del sweepstakes, para principio de la semana entrante, no será posible computar el valor efectivo de los premios del sweepstakes, detalle éste que nada tiene que ver con los premios oportunamente anunciados para los dueños de los ejemplares que acaben primero, segundo, tercero y cuarto en la gran carrera.

PRUEBAS DE AYER EN ORIENTAL PARK

DOS FURLONGS

Amstedam 27; Craigco 25 2-5; Cambridgeshire 23; Matie Hardies 23 2-5; Ruth Marie 25; Sweet One 26; Wild Money 25; High Complexion 25 2-5; Dame Mariecheim 26; Dundrum 26.

TRES FURLONGS

Arundel 38; Bokie B., 39 2-5; Royal Rock 44; Sonsy 39; Starboard Light 37 3-5; Town Limit 41; Two Bills 38; Little Turtle 36 1-5; Scara Glenn 40.

MEDIA MILLA

Flageolet 49 2-5; Helen Lamaze 53 2-5; Chief-s Camille 55; Cameo Kirby 51; Polar Sea 58; Politen 52 2-5; Panfron 51 2-5; Valley 48 2-5; Vivian Wright 58; Tombereau 48 2-5; Olla Bella 51 2-5; Swinwood 53 2-5; Royal Express 50; Ravine 56; Meander 52 2-5; Outbound 52; La Codorniz 50.

CINFO FURLONGS

Proteus 1.03; Perfect Heart 1.07; Dunlin-s Lad 1.05 2-5; Harky 1.07.

SEIS FURLONGS

Oldfield 1.20; Wooly West 1.22; Pantagruel 1.25; Sandals 1.24; Merry Caroline 1.21; Most Wise 1.26; Principio 1.20; Fair Brand 1.19; Dome 1.21.

MILLA

Polly F., 1.52; Sultry 1.55 ;Dedie 1.50.

Marzo 4, 1933.

Pista «fast».

Use

MAGICA

5¢ 5¢

ACARICIAN AL AFEITAR Y SON CUBANAS

RICARDO IRIGOYEN QUE VIENE DE MEJICO JUGARA EN EL GRAN BENEFICIO A EGUILUZ

Goyo y Salazar ganaron de calle a Juanito y Escarza que quedaron en 16. Colosal quincena del fenomenal que gana la pareja Arana y Areitio. Irigoyen y Maguregui en 22 tantos

PARA HOY: URIZAR-IBARLUCEA VS. OCHOA-ECHEVERRIA

Una buena noticia. La he recogido de aire por un casual, y la he devuelto haciendo el tanto, cómo no y sí señor, como los grandes y los buenos. Pues en total todo aquello que ella me dijo a mí y que yo les conté a ustedes, resultó un cuento. Emilio Eguiluz no suspendió sus ensayos ni se retiró de la cancha ni trató de cobrar ventajas para derrotarnos a nosotros, que hemos jurado sobre un libro que se parecía a los Evangelios, que tenemos que derrotarle Ningún de eso. Emilio Eguiluz que es todo lo vasco que hay que ser—estatura, solemnidad silencio y respeto—no lo es por la nariz, que aunque larga, no tiene nada de borbónica, más cerca anda de ser cuasi griega. Sin duda nariz de tiro certero y lejano porque largándola con dirección al Distrito Federal de México, obtuvo la certeza de que Ricardo Irigoyen, el popular y bien querido Platanito Frito casta hidalga de pelotaris esencia—regresa de la ciudad de México y pasa con rumbo a Vasconia precisamente el día diez que es la noche de gracia y triunfo de Emilio Eguiluz: cosa que en cuanto sepa Platanito, se tirará de la borda al muelle y desde el muelle, en tres zancadas llegará al «pelotacu» de descubrirá y tras de abrazar a nuestro maestro pedirá plaza—cancha—y peloteará contra Eguiluz en su gracia y en su honor, honor y gracia que será para Ricardo, para Emilio y para nosotros todos, y hora estupenda para el deporte vasco en La Habana y en toda la comarca republicana cubana.

De manera que ya lo saben los fanáticos: los dos artistas que un día pelotearon de manera sangrienta frente al eskás por las palmas de manos de lirio de aquella tiple inmortal, Pilar Aznar—inmortal porque es aragonesa—se enfrentarán el viernes próximo, airados magníficos y artistas, en la noble disputa casada para la noche de gracia.

—Señores, que llamen a Pilara.

Y mientras llega la hora de esa noche, pongamos atención a lo que pasó ayer, noche entusiasta y delirante, por ser noche del gran pueblo soberano. Pasó que los blancos Goyo y Salazar y los azules Juanito y Escarza no hicieron nada emocional de particular para enaltecer el sábado. Pelotearon bien los blancos que lo ganaron; pero como los azules estuvieron flojetes y no hubo empates, la cosa no nos sacó de las casillas de los días lentos, pesados, plomizos. Los azules quedaron en 17 Boletos, a 2 pesos 80 centavos. Boletos de la primera quiniela, de Vallejo a 6 pesos 20 centavos y la de Vallejo y Salazar, a 22 pesos. De cobrar, ni un pitoche.

Llegamos a la hora, unas veces triunfal: otros desoladora, que se llama la hora fenomenal, que salieron a debatir los blancos Irigoyen y Maguregui, contra los azules Arana y Areitio. Y a la una, a las dos y a las tres, lo empataron; trío de palmas; seis tantos bonitos en la arrancada de arranca pescuezo; se inicia el primer abuso; lo inician los azules peloteando una tanda arrogante para ponerse en 14 por 8; abuso al que contestan con un magnífico contraabuso los blancos para arrancar una delirante ovación con un enorme empate en catorce. Lo demás ya fué cosa vulgar; el partido tenía cojera desde que nació y el partido partió por donde tenía que partir, por la cojera que era Maguregui, que no sólo lo perdió, sino que le abolló una de las mejores faenas que hizo el año actual el delantero Irigoyen que se esforzó por sacar a flote el partido y a Maguregui hasta lo imposible. Se quedaron en 22. Aquello fué triste. Boletos, a 3 pesos 60 centavos. Boletos de la segunda quiniela, de Arana, a 2 pesos 80 centavos y la de Arana y de Urizar, a 26 pesos. Seguimos en vacaciones como los bancos del Norte.

Pero le entramos frenéticos al tercero de este sábado frío, tieso, plomizo, entre los blancos Andrés y Arrondo y los azules Urizar y Mir. Empates buenos en una, dos y tres y lo demás en dos tandas; muy bien servida la de los azules que jugaron una conjunción perfecta, dominando y ganando y muy descompuesta y desconcertada la de los blancos que se quedaron en 20. Boletos, a 3 pesos 20 centavos. Hoy, a la misma hora.

F. Rivero.

Programa para esta noche, a las ocho y cuarto

Primer partido, a 25 tantos: Millán y Goyo, blancos, contra Lizárraga y Solá, azules. A sacar los primeros del nueve y medio y los segundos del diez.

Primera quiniela, a seis tantos: Millán, Goyo, Solá, Vallejo, Salazar y Lizárraga.

Segundo partido, a 30 tantos: Urizar e Ibarlucea, blancos, contra Ochoa y Echeverría, azules.

A sacar ambos del diez.

Segunda quiniela, a seis tantos: ...r y Echeverría.

Llano, Ochoa, Ferrer, Ibarlucea, Uri...

Tercer partido, a 30 tantos: Ferrer y Llano, blancos, contra Creus y Vallejo, azules.

A sacar ambos del nueve y medio.

LUCHAS

TEATRO NACIONAL

SABADO 11

Ed "Estrangulador" Lewis

vs.

"Dinamita" Gus Sonnenberg

(De tres caídas, el que gane dos; límite de tiempo 90 mts.)

Tres encuentros preliminares.

VENTA DE TICKETS EN EL "TEATRO NACIONAL"

Precios $1.00, $1.50, $2.00, $3.00 y $5.00

Teléfono A-3730

Jack Elliot -- Promotor

SELECCIONES PARA HOY

Por SALVATOR

PRIMERA CARRERA.—RECLAMABLE

Milla y 50 yardas. Para ejemplares de tres años y más.

PREMIO 600 PESOS

CORNELIA CLARA Puede Repetir

Cornelia Clara	105	Terminó muy fuerte en su última.
Adorland	100	Se despistó en su anterior.
Nutting	100	Pudiera hacerlo distinto hoy.
Whangdoodle	110	Necesita un jockey fuerte.

También correrán: Tussle, 97; Scroll, 102; Magnitude, 97; Whee Spinner, 97; Our Moments, 102; y Baigneuse, 102.

SEGUNDA CARRERA.—RECLAMABLE

6 furlones. Para ejemplares de cuatro años y más

PREMIO 500 PESOS.

FASHION SHOW la Velocidad.

Fashion Show	101	En su última mal corrida.
Rita Lee	101	Llevando mejor jockey.
Gabrielle	104	Termina con gran fortaleza.
Oregon Citizen	109	Su anterior fué excelente.
Your Play	104	Parece venir mejorando.

También correrán: Lightfoot Don, 109; Arrogant, 109; Shield, 104; Two Bills, 109; Donya, 101; Doc Connor, 109; Brown Mole, 101; Czarist, 109; Hard Rock, 109; Innisfail, 101; y Doctor Wilson, 109.

TERCERA CARRERA.—RECLAMABLE

6 furlones. Para ejemplares de cuatro años y más.

PREMIO 500 PESOS

DUNLIN'S LAD se Destaca

Dunlin's Lad	115	Debe ganar con facilidad.
Whisking	112	Anda muy mal de patas.
Gunfire	115	Tiene velocidad; peligroso.
Tombereau	115	Unicamente mejorando de jockey.

También correrán: Americana, 112; Dais, 107; Netie Pebbles, 110; Sweeping Hour, 107; y Arundel, 115.

CUARTA CARRERA.—RECLAMABLE

6 furlones. Para ejemplares de cuatro años y más

PREMIO 600 PESOS

STARBOARD LIGHT la Clase

Starboard Light	115	Si Himes sabe montarlo.
Indicative	117	Muy veloz y dará la norma.
Out Bound	112	Con chance por su última.
Kai-Finn	120	Ha mejorado enormemente.

También correrán: Bokie B., 112; y Most Wise, 114.

QUINTA CARRERA.—GRAND DRAWING HANDICAP

6 furlones. Para ejemplares de cuatro años y más.

PREMIO 2,500 PESOS

CAMBRIDGESHIRE Debe Repetir

Cambridgeshire	112	Fué muy fácil su anterior.
Fortunate Youth	112	El que debe dar la batalla.
Pigeon Hole	112	Corre muy duro al final.

También correrán: Malolo, 114; y Proteus, 106.

SEXTA CARRERA.—RECLAMABLE

6 furlones. Para ejemplares de cuatro años y más.

PREMIO 500 PESOS

PADDOCK en Difícil Carrera

Padock	119	El peso no es lo malo.
Royal Rock	119	Caballo de mucha vergüenza.
Semester	116	Sus dos últimas soberbias.
Monkey Shine	119	Hoy el grupo es muy distinto.

También correrán: Craigco, 111; Little Turtle, 116; Dick Weidel, 114; Dark Ayr, 119; Town Limit, 109; Justa Princess, 111; y Valley, 114.

SEPTIMA CARRERA.—RECLAMABLE

Milla y dieciseisavo. Para ejemplares de 4 años y más.

PREMIO 600 PESOS

GRAND UNION Otra Vez

Grand Union	108	Debe triunfar con facilidad.
Pan	120	Es un caballo consistente.
Popcorn	113	Necesita un jockey fuerte.

También correrán: Dr. Bil y 112; Chiefs Warrior 112; Sweet One, 107.

OCTAVA CARRERA.—RECLAMABLE

Milla y dieciseisavo. Para ejemplares de 4 años y más

PREMIO 500 PESOS

WATER PORT el Indicado

Water Port	100	Muy buenas todas sus últimas.
Politen	113	Debe ser el contrario aquí.
Corbeau	110	Pudiera quedar más cerca.
Workless	105	En su última corrió mal.

También correrán: Sorry, 95; Wandering Gold, 110; Red Likker, 110; Drifter, 110; Vast, 105; y Disapproved, 110.

Los mejores ajedrecistas darán mucho que hacer a Capablanca en la exhibición cronometrada de hoy

En esta fiesta ajedrecística se realizará la mejor experiencia del año. El tiempo límite de veinte jugadas por hora dará a la exhibición aspecto de torneo. Relación de los tableros

Esta tarde a las dos en punto, empezará la sesión de ajedrez más interesante que se ha celebrado en Cuba. José Raúl Capablanca, el mago del tablero, ofrecerá el juego más difícil a nuestros apedrecistas en la fantástica Exhibición Cronometrada.

La ventaja que obtendrán los jugadores permitirá desarrollar partidas de belleza extraordinaria y la oportunidad más hermosa para una victoria. El tiempo límite de veinte jugadas por hora reforzará a Capablanca a una velocidad sólo igualable a la de su match rápido con el doctor Lasker en Berlín. De quince a veinte segundos tendrá que emplear en cada jugada, tiempo que parecerá un relámpago cuando los tableros entren de lleno en el medio juego y las posibilidades de cada posición reclamen mayor tiempo para el análisis. En cambio, los jugadores dispondrán de tres minutos para cada jugada, pudiendo acumular tiempo a su favor con la mayor rapidez en la apertura.

Existe enorme curiosidad por ver trabajar a Capablanca de esta manera y ver como se las arreglará para no perder por tiempo, pues cosa sabida que el exceso en el tiempo límite significará la pérdida de la partida tal como si se jugara en un Torneo.

Planas, Meylán, Corzo, Siero y otros famosos ajedrecistas defenderán algunos tableros mientras en otros la acción será colectiva a fin de poder resistir a Capablanca con más éxito. Esas consultas se admitirán siempre que las fuerzas reunidos no sean exageradas y con el solo objeto de producir el equilibrio entre ambas partes.

Ocho mesas seguras y dos probables se reunirán en torno al maestro:

1.—Unión Club.
2.—Club Rotario.
3.—Club del Hospital Militar de Columbia.
4.—Federación de Ajedrez y Club de Comunicaciones.
5.—Swiss Home.
6.—Senadores por Matanzas.
7.—Compañía Nacional de Alimentos, distribuidos de la leche condensada «La Lechera».
8.—Carlos de Zaldo Jr.

Las mesas probables serán una para Club de Ajedrez de la Habana y otra mas que pudiera patrocinar el señor Carlos de Zaldo.

Por la Compañía Nacional de Alimentos jugarán los señores Manolo Campa, Esteban Valderrama y Jareño.

La mesa del Hospital de Columbia jugará bajo la dirección de Guillermo Inda. La del Unión Club llevará al doctor Mario Díaz Cruz y Alejandro Meylán.

Probablemente Otto Ott, Leo Stern y doctor Dante conducirán la del Swiss Home y el doctor José Perera la del Club Rotario.

Es más que probable que don Juan Corzo juege en representación de los Senadores por Matanzas.

Si el club de Ajedrez de la Habana jugara, la mesa sería defendida por su campeón Paco Planas.

Imposible hacer una relación exacta de jugadores Hasta una hora antes de la exhibición no será posible calcular las fuerzas que se opondrán a Capablanca, extremo de suma importancia para no agotar al maestro.

Esta tarde se reunirán en el Club de Comunicaciones Prado 34, lo más florido y granado del ajedrez habanero para presenciar la espectacular Simultánea.

COLLAZO ESTUVO EN UN TRIS DE DAR LECHADA A LOS BOYS DEL COJIMAR

En los Terrenos de Cojímar se efectuó dicho encuentro, saliendo victoriosos por tercera vez consecutiva en la semana los Boys de Johnson destacándose Collazo por su Pitching y su compañero de Batería Cubas por su trabajo detrás del Home así como su terrorífico bate habiendo bateado 4 hits de todos los metrajes acompañado de Ignacio. La tercera base que sigue repartiendo palos a granel sin respetar a los Pitchers. Por los vencidos Suárez el left-fielder por sus numerosas cogidas así como por haber sido el único hit que se bateó por parte de ellos.

ANOTACION POR ENTRADAS

		C.	H.	E.
D. Johnson	001 002 131—	10	15	2
Cojímar Y. C.	000 000 001—	1	1	3

BATERIAS: Por D. Johnson, Collazo pitcher, Cubas catcher.

Por el Cojímar Y. C. Bienvenido Jesús y R. Ortega, pitchers, Cuevas catcher.

M.E.C.D. 2016

GRAN STADIUM "CERVEZA TROPICAL"

FUTBOL

GRANDES PARTIDOS. — DOMINGO 5

TEMPLETE vs. Puentes Grandes

OLIMPIA vs. IBERIA

Juventud Asturiana vs. FORTUNA

GRAND STAND: $0.40. DAMAS: $0.20.

FANATICO: TOMA CERVEZA TROPICAL

NOTICIAS DE LOS CAMPOS DE ENTRENAMIENTO DE LAS DOS GRANDES LIGAS

PASADENA, Calif., marzo 4 (AP.)— La ola de entusiasmo entre los White Sox del Chicago, se ha concentrado en Ted Lyons, de quien se espera logre no menos de quince victorias esta season.

Lyons, uno de los veteranos del staff, ha recibido permiso para mantener su paso en la temporada de práctica. Mientras los otros miembros del staff van poco a poco, Lyons ha apretado el paso y hoy se encontraba con una semana por delante de su schedule de 1932.

BENGE EQUIVOCO EL CAMINO

CORAL GABLES, Fla., marzo 3 (AP.)— Ray Benge, al fin llegó al training camp de los Dodgers del Brooklyn y escapó a la censura ofreciendo la excusa-cumbre de la temporada.

Debiendo llegar hace una semana, Benge, que fué cambiado a los Dodgers por los Phillies durante el invierno, explicó que había salido de su casa, en Texas, en automovil. Ya en ruta, el hombre se distrajo, olvidó que trabajaba para un nuevo club este año y se fué hasta Winter Haven, Fla., donde los Phillies se han entrenado para varias temporadas. Ayer se dirigió a Coral Gables.

TERRY NO ES OPTIMISTA

LOS ANGELES, marzo 4. (AP.)—Bill Terry, manager de los Gigantes del New York, es probablemente el menos optimista de los miembros de su club, cuando se trata de los juegos de exhibición contra los Cubs del Chicago mañana.

«Realmente es malo que estos juegos se hayan anunciado para tan pronto—dijo Bill.—Los muchachos están en muy buenas condiciones y si hubiéramos tenido un poquito de más tiempo para prepararnos para el primer game, no tendríamos un solo músculo adolorido en el field».

A DIETA LOS SENADORES

BILOXI, Miss., marzo 3. (AP.)— Una dieta corta, rígida, se ha introducido en el campamento de los Senadores del Washington por el trainer Mike Martin, en contra de los que comen entre las comidas oficiales, mezclando los mariscos con el mantecado y otras cosas por el estilo.

A pesar de que Martin hasta el momento no se había preocupado, los trabajos progresivos han producido sólo unos cuantos casos de brazos y piernas adoloridos.

La dieta estricta, especialmente para los jóvenes a los que hay que observar de cerca, mantendrá corta la lista de bajas.

LINE UP PIRATA

PASO ROBLE, Calif., marzo 4. (AP).—Los Piratas di Pittsburgh presentarán un line up revisado para la tmporada de 1933. El manager George Gibson hizo el cambio hoy, pasando a Paul Waner, right fielder, al tercer puesto en el orden al bate. Lloyd Waner, hermano de Paul, seguirá de lead off man, con Freddy Lindtrom siguiéndole.

Lloyd Waner ha sido cambiado al left field y Lindstrom se encargará del jardín centra.

Dos prácticas se hicieron hoy.

LOS TIGRES PINARENOS CONTINUAN SU RACHA DE TRIUNFOS CONTRA LOS FUERTES CONJUNTOS BASEBOLEROS

Al Mantilla y al Santa María del Rosario les ganó por igual anotación. El match contra las huestes de P. Fernández el día 24 de Febrero, resultó un match muy interesante

(Por Yagruma, especial para el DIARIO DE LA MARINA)

PINAR DEL RIO, marzo 2. (Por correo).—No pueden los pinareños quejarse de la brillante campaña que vienen librando los Tigres en la presente temporada basebolera. Tigres son triunfos, dicen los fanáticos, y no les falta razón para decirlo; pues cuantas novenas visitan la capital pinareña, tienen que morder el polvo de la derrota ante el fuerte conjunto de la localidad que cuenta con una formidable batería y que en la defensiva no tiene nada que envidiarle a ningún trabuco capitalino.

EL JUEGO DEL DIA 24

El pasado día 24 visitaron esta ciudad las huestes que acaudilla Gustavo Fernández, y que con el nombre de Santa María del Rosario figura en las listas de los más fuertes clubs habaneros.

Los «rosalinos», en su primer juego celebrado aquí, obtuvieron la victoria en un match que los tigres echaron por la ventana por los errores cometidos, y ahora concedían la revancha, seguros de que nuevamente cargarían con los honores del triunfo. No pudieron conseguir sus propósitos de apabullar por segunda vez a los pinareños, pues éstos jugaron una pelota de altura y derrotaron a sus adversarios por un margen bastante apretado; pues en el noveno inning, un error de García, unido a dos hits batea dos a Mendoza, hicieron concebir un empate, pero Fuentefría y Mesa no pudieron conectar las curvas del lanzador pinareño, quedando Betancourt anclado en segunda.

Por los pinareños sobresalió Lima, que se llevó la cerca entre left y center y que también se apuntó un tubey y un hit; Ramos, que se fué de tribey y tubey, que jugó una gran primera; Pando, Barral y García que batearon con mucha oportunidad.

De los visitantes, Camarón Vázquez que se apuntó de home-run por el right; Guerra que le dió muy bien a la pelota y Soler, el ex defensor del campo corto de los Tigres.

LOS TIGRES VENCEN A MANTILLA CUATRO POR TRES

Con un lleno que hará época en los anales de la pelota en Pinar del Río, se enfrentaron los clubs «Liceo de Mantilla» y Tigres.

Los mantilleros que dirige Jesús Rodríguez vinieron a desquitarse de la lechada que habían recibido en el juego anterior a manos de los pinareños; pero en esta ocasión, al igual que en la anterior fueron víctimas de las garras de los «cachorros» y sufrieron una nueva derrota, esta vez de cuatro carreras por tres, en un juego que resultó en extremo interesante y en el que los contrincantes pusieron todos sus esfuerzos por anotarse la victoria.

Cundo Gálvez ocupó el box de los de la calidad y el pequeño Venancio Paz, por los de Mantilla. Aunque sólamente en el score aparecen 4 hits bateados al lanzador ebánico, éste tuvo una actuación muy pobre; siendo causante él mismo con los errores que cometió, de algunas de las carreras que le hicieron y demostrando que no obstante estar jugando en La Tropical le falta mucha vitamina, pues estuvo muy lento en sus jugadas.

Hasta el quinto acto estuvieron los de Mantilla al frente de la procesión; pero en el sexto, Pando se posesionó de la primera con rolling al cuadro. Barral recibió la base, Lima y Udaondo murieron de short a primera y Hernández, con un texas league empujó las carreras del empate, terminando el inning con un rolling de Díaz que murió en primera.

Las otras dos anotaciones del team pinareño fueron de la siguiente forma: Udaondo hit por el short y Lima lo envía a home con un batazo fenomenal que da de aire en la cerca, por el center, y se convierte en tribey y anota por un error de Salglado al mofar el tiro de Vázquez.

Y los visitantes, en su turno al bate en el noveno, enviaron un emergente que fué out de segunda a primera; Rovirosa se va de tubey; Vázquez lo lleva a tercera con un hit. Pujolar eleva un fly a Barrial y Rovirosa anota al mofar Hernández el tiro del jardinero izquierdo; sin que puedan hacer más porque Hernández murió en fly al center y finalizó el segundo juego entre Tigres y Liceo de Mantilla con otra victoria pinareña. De los Tigres se distinguieron Ramos, que está hecho un Joe Rodríguez en la inicial; Pando que en todos los juegos demuestra sus excelentes condiciones; Barrial que cada día se distingue más en los jardines, Lima que es el terror de los pitchers que nos visitan y Hernández, que en la recepturía está confirmando la buena calidad que posee.

Rovirosa, el short de Mantilla, se llevó los aplausos del público por su fielding y su batting; Vázquez, Hernández, Pujolar y Paz, hicieron todo lo que pudieron por ganar, pero la suerte no estaba de su parte.

Una vez más el Liceo de Mantilla y su considerable número de fanáticos y fanáticos que acompañaron a los jugadores, se granjearon las simpatías del pueblo pinareño que los recibió con su proverbial gentileza y les prodigó las atenciones a que todos se han hecho acreedores por su caballerosidad y sportmanship.

TIGRES

	V.	C.	H.	O.	A.	E.
Pando, 2b.	4	1	1	3	3	0
Barrial, lf.	2	1	0	3	2	0
Udaondo, ss.	2	1	1	3	3	1
Lima, 3b.	4	1	1	1	1	0
Díaz, rf.	2	0	0	2	1	0
Hernández, c.	4	0	1	4	1	1
García, cf.	4	0	2	2	1	0
Ramos, 1b.	3	0	0	9	2	0
Gálvez, p.	2	0	0	0	2	2
Totales	24	4	6	27	16	4

L. DE MANTILLA

	V.	C.	H.	O.	A.	E.
Rovirosa, ss.	5	2	2	4	3	0
Vázquez, c.	4	0	1	3	1	0
Pujolar, lf.	4	0	0	4	4	0
Hernández, cf.	3	1	0	2	1	0
Gómez, rf	4	0	0	0	0	0
Rodríguez, 1b.	4	0	0	5	0	2
Salgado, 2b.	4	0	1	4	3	1
Almeida, 3b.	4	0	0	2	2	1
Paz, p.	3	0	0	0	2	0
Díaz, p—x	1	0	0	0	0	0
Totales	36	3	4	24	16	4

x—Bateó por Paz en el noveno.

SUMARIO

Carreras empujadas: Hernández 2; Lima 1; Pérez 1; Vázquez 1; Gómez 1.

Three base hits: Hernández, Pérez.

Bases robadas: Pando, Barrial, Lima, Díaz, Rodríguez.

Bases por bolas: por Gálvez 4; por Paz 6.

Struck outs: por Gálvez 3; por Paz dos.

Wild pitcher: Gálvez.

Umpires: Padilla, home; Sánchez, bases.

Anotación por entradas:

Mantilla	011 000 001—3
Tigres	000 002 020—4

TIGRES

	V.	C.	H.	O.	A.	E.
Pando, 2b.	5	1	3	2	2	1
Barrial, lf.	3	2	1	3	1	0
Udaondo, ss.	3	0	0	3	2	0
Lima, 3b.	4	1	3	2	2	0
Hernández, c.	4	0	0	7	1	0
Lóriga, rf.	4	0	0	1	2	0
García, cf.	4	0	1	2	1	1
Ramos, 1b.	4	0	2	6	1	0
Mendoza, p.	3	0	0	1	2	0
Totales	34	4	9	27	14	2

SANTA MARIA ROSARIO

	V.	C.	H.	O.	A.	E.
Fuentefría, 1b.	5	0	0	3	0	0
Mesa, lf.	5	0	0	5	2	0
Soler, ss.	4	0	1	1	3	0
Vázquez, cf.	4	1	3	5	1	0
Guerra, c.	4	0	2	4	1	0
Montejo, 3b.	4	1	1	1	2	0
Baínea, rf.	4	1	1	1	1	0
Alonso, 2b.	3	0	0	3	2	0
Betancourt, p.	4	0	1	1	2	1
Totales	38	3	9	24	14	1

SUMARIO

Home run: Lima, Vázquez.

Tribey: Ramos.

Tubey: Barreal, Lima, Ramos.

Carreras empujadas: Lima 3; Udaondo; Vázquez; Beinoa; Betancourt.

Sacrifice hit: Udaondo.

Tubey: Barrial, Lima, Ramos.

Struck outs: por Mendoza 6; por Betancourt 3.

Bases por bolas: por Betancourt 4.

Out por regla: Pando.

Bases robadas: Pando, Barrial y Lima.

Anotación por entradas:

Santa María	000 001 002—3
Tigres	103 000 00x—4

La gran rivalidad Teléfonos-Fortuna

LA serie Teléfonos y Fortuna quedará inaugurada en la próxima semana. El sábado once que es el inmediato, es la fecha indicada para romper el fuego. Evento importantísimo este que pone frente a frente a los dos mejores equipos cubanos que se dedican con verdadero entusasmo a la práctica del basket ball femenino. Todos los fanáticos recordarán seguramente aquellas noches memorables ofrecidas en el terreno simpático del Club Deportivo Asturias. Noches de emoción, de verdadero fanatismo, de llenazos estupendos. Fortuna y Teléfonos encarnan la mayor rivalidad en el sector femenino y las actividades de estos equipos es seguida por cientos de partidarios. Es una rivalidad que se inició en las noches del «Víbora Tennis» y que se ha sostenido por espacio de dos años. La carencia de equipos semejantes ha hecho que la rivalidad de Fortuna y Teléfonos sea cada día mayor Para un fanático del Fortuna es su Club, naturalmente, lo mejor del mundo. Un telefonista «enragé» no admite que se le discuta calibre al campeón de Cuba. Invitar a los fanáticos de uno y otro bando a ofrecer alguna prueba favorable a su club es propósito que se acoge inmediatamente con simpatía y se lleva a la práctica con todo el calor. ¿Recuerda usted el último día del Asturias?.. Esa noche se situaron dos taquillas para conocer exactamente qué team llevaba más partidarios... Triunfó el Fortuna ampliamente... Ahora, en las columnas del colega de la tarde «Información», hemos abierto una sección a los fanáticos para que emitan su opinión de la serie... El éxito ha sido extraordinario. Recibimos diariamente cartas, menciones, sugerencias... y algunas tan expresivas que tenemos que pasarlas por la censura en ocasiones y enviarlas al cesto. en otras... Pero todo ello revela el estado de opinión de los fanáticos y el interés por el gran evento que se iniciará el próximo día once en el floor del Vedado Tennis Club, escogido por las fortunistas en una esperanza de arrebatarle a su gran rival el título de mejor equipo de Cuba... Y estas competencias calorizadas en esta forma tienen forzosamente que despertar las simpatías de todos.. Por eso en las series Teléfonos-Fortuna no se ha conocido tibieza de los fanáticos y se han registrado, en cambio, los mayores llenos que se recuerdan... Los mejores teams, los más poderosos rivales, todas las estrellas reunidas... ¿Quién faltará a los juegos próximos?.... R.

DESIGNARA LA UNION ATLETICA EN SU MEETING DEL JUEVES PROXIMO LA NUEVA FEDERACION NACIONAL DE TRACK Y FIELD

Es casi seguro que José Angel Sordo sea designado Presidente. Este año se ofrecerá un bran field day libre. Declaraciones del Presidente de la U. Atlé. a un representante del DIARIO

ALGO SOBRE LA SERIE HERSHEY-ASS. CUBANA

Contestando a unas preguntas de un representante del DIARIO DE LA MARINA, Ramón S. Otero, presidente de la Unión Atlética de Amateurs, afirmó en la tarde de ayer que los atletas que se ocupan del track tenían estimado su temporada como siempre.

«Hemos venido estudiando este asunto del track en los últimos días» —dijo Otero al cronista,—y estoy seguro de que todo podrá solucionarse perfectamente para la próxima semana».

«Sé que se va haciendo hora de que liquidemos la convocatoria de las asistencias, pero no lo hemos hecho porque estábamos ocupados buscando individuos de conocimientos que se hicieran cargo de la F[illegible]. En nuestra junta del próximo [illegible] nombraremos la nueva Federación de track y en seguida se iniciarán los preparativos para ofrecer a los fanáticos una temporada de interés».

Otero no estaba muy seguro de quién será el presidente de la Federación, pero aparentemente tiene puesta la vista en José Angel Sordo, entusiasta director atlético de los [illegible] del Ferroviario, que ha sido [illegible] un entusiasta organizador. Jess Montel rechazó el ofrecimiento que se le hizo para continuar en la presidencia de la Federación, debido a sus relaciones veraniegas con el club Hípico de Cuba.

En caso de que Sordo no acepte el puesto, que no se sabe todavía, entonces se dependerá exclusivamente de Teodio Hernández, otro entusiasta organizador, que tendrá oportunidad de ofrecer un field day interesante.

Otero no hizo comentario alguno cuando fué informado por el representante del DIARIO DE LA MARINA acerca de la resolución de los telefonistas de no competir este año, pero aseguró que esa ausencia de los campeones del año pasado no iba a perjudicar en nada a sus atletas, ya que era firme propósito de la Unión el ofrecer un field day libre, en lugar de las justas anuales inter-clubs.

«No puedo anunciar nada oficialmente todavía»—dijo Otero, «pero creo que este año no habrá field day entre clubs de la Unión, sino un field day libre en el cual podrán estar representadas todas las sociedades. Nada será oficial, sin embargo, hasta que no designemos la nueva Federación».

Al saber que Rafael Martínez Conill, uno de los más notables atletas que ha producido Cuba, tenía intención de pedir el nombramiento de jueces especiales para romper el record nacional del lanzamiento del disco, Otero dijo:

«Me gustaría verle imponer un nuevo record. Ello demostraría nuestro adelanto atlético, pero nada podemos hacer por él hasta que no llegue el meet oficial. La Unión no puede nombrar jueces especiales para pruebas particulares de los atletas, y de acuerdo con nuestro reglamento, ningún record podrá aceptarse a menos que no se alcance en un evento oficial».

El presidente Unionista, que parece ahora más comunicativo con los periodistas, estaba entusiasmado mientras hablaba para DIARIO DE LA MARINA, y aseguraba que la U. A. de A. tiene proyectos interesantes para el futuro.

«Por de pronto»—dijo, «pueden ustedes asegurar que el Comité Ejecutivo actual cumplirá el reglamento al pie de la letra y respetará la opinión de los clubs».

«Nos alegra el trabajar para los deportes locales, pero necesitamos la cooperación de todos: atletas, periodistas, clubs, oficiales, etc.».

Seguidamente, Otero indicó algunas reformas interesantes que se han introducido al reglamento unionista que benefician a los atletas.

«Desde este año en adelante, el atleta no tendrá que pedir su baja del club para quedar libre al año. Después de cada temporada se le empieza a contar el año de descanso, y si al acercarse una nueva temporada su club no compite, entonces el atleta quedará en libertad al cumplir sus 365 días de inactividad. Este año, por ejemplo, el atleta Alberto Deschapelles ha sido declarado agente libre debido a que el Habana Yachs Club lleva más de un año sin competir en el basket bal, y los atletas de pelota del Vedado podrán quedar igualmente libres si el club no compite este año».

Otras noticias interesantes de la Unión, recibidas de parte del propio presidente son estas que damos a continuación:

—Miembros del Comité Ejecutivo tienen la impresión de que los atletas juniors que compiten en la justa libre del Vedado Tennis podrán ser declarados seniors en el deporte, pero, nada se hará en definitiva a menos que un club cualquiera pida tal declaración ante la Federación y ésta la acuerde.

—Esta no es más que la opinión de algunos miembros del Ejecutivo, sin embargo. Las reglas de la Federación de basket dicen que ningún atleta perderá su condición de novicio a menos que el team donde compita gane el campeonato senior donde participe, juegue con teams extranjeros de reconocida competencia o tome parte, tres años distintos, en eventos seniors.

—Por esto precisamente es que en la junta del próximo jueves serán declarados seniors en basket ball: Pablito Mazón, Jorge Cancio, Aguilera y una serie de atletas más que llevan tres años compitiendo en seniors.

—Una vez entregadas las medallas que se adeudaban de natación, la Unión se propone seguir el camino emprendido y ahora tiene puestos los ojos sobre las medallas que adeuda por track y field.

—Varios clubs, unos cuatro en total, se han dirigido a la Unión pidiendo copias del reglamento unionista interesados en incorporarse al máximo organismo.

—Por último, en relación con la proyectada serie Hershey-Asociación Cubana, Otero informó que había contestado las preguntas que se le habían hecho sobre el asunto, asegurando que «la Unión no tendrá inconveniente en autorizarla, siempre y cuando en el equipo de la Asociación Cubana no jueguen atletas suspendidos, descalificados, borrados de la lista de elegibles o que estén cumpliendo el año de descanso de la Unión», lo que significa la exclusión completa de Leo Ruisánchez, Felipe Ballesté y otros atletas de la misma.

—Finalmente, Otero prometió muchos acuerdos interesantes para la próxima reunión del Comité.

Maristas y Luz Caballero juegan hoy por la tarde

Se efectuará esta tarde, en el floor del club Teléfonos, un importante match de basket ball que llevará como contendientes a los equipos intercolegiales de los plantes Hermanos Maristas y Luz Caballero, de Guanajay, discutiéndose en el mismo el segundo lugar del último campeonato intercolegial organizado por el colegio La Salle.

El equipo Maristas, encabezado por Pedro Cardoso como coach, se presentará en el terreno con Baturro Gutiérrez y el espectacular Miguelito Iribarnen como forwards; Tomasito Díaz en el center y Pablito Faxas y Alvarez como guards, en tanto que el conjunto pinareño presentará el mismo equipo que perdió el primer lugar en tres matchs seguidos con la representación de La Salle.

BIANCHI PERDIO POR K. O. EN EL PRIMER ROUND DEL BOUT VS. GRISSELLE

PARIS, marzo 4. (AP) El campeón francés de peso completo Maurice Grisselle noqueó al argentino Paul Bianchi en el primer round de su match a 10. Ambos pesaron 209 libras.

Numerosos fanáticos de la Habana tienen vivo interés en ver nuevamente en acción a los campeones nacionales del Deportivo de Cárdenas y parecen apoyar la idea de la celebración de juegos de exhibición, todos los sábados, en el floor del Vedado, con equipos distintos siempre. Los fanáticos quieren apreciar más el juego brillante de los campeones y desean verles frente al Vedado., la Salle y el Hispano.

En un instante se tiene una hoja acabada de afilar para cada afeitada

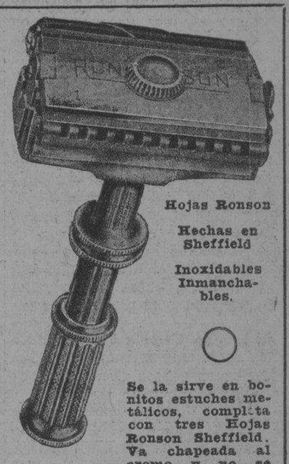

"AFEITA Y AFILA"

He aquí una NUEVA navaja de seguridad completamente diferente de cuantas haya visto—una navaja y un afilador combinados—una navaja que no sólo afeita mejor sino que afila la hoja, sin tener que desarmarla ni para afilar ni para limpiar.

LA MISMA HOJA SIRVE PARA VARIOS MESES EN LA

NAVAJA DE SEGURIDAD RONSON

CON SU PROPIO AFILADOR

Hojas Ronson Hechas en Sheffield Inoxidables Inmanchables.

Se la sirve en bonitos estuches metálicos, completa con tres Hojas Ronson Sheffield. Va chapeada al cromo y no se mancha en ningún clima.

Las navajas de seguridad "RONSON" se venden en todas las Droguerías, Boticas, en los Departamentos de Perfumería de los grandes almacenes de ropa, y en las principales tiendas de ventas de tabacos, cigarros y libros.

Distribuidores:

MACHIN & WALL COMPANY

OFICINAS Y ALMACENES RICLA No. 8, HABANA

ATLETAS QUE USTED DEBE CONOCER...

POR DOMINO

LORENZO QUESADA - CUBANELECO - BASEBALL

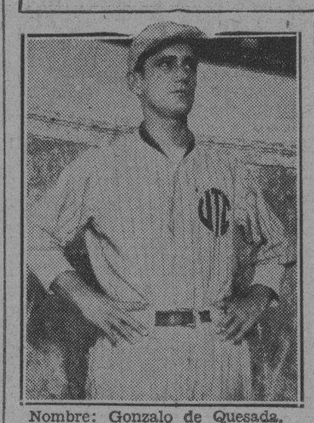

Nombre: Gonzalo de Quesada.
Edad: 20 años.
Estatura: 5 pies 10 pulgadas.
Peso: 150 libras.
Valorización atlética: 4 estrellas.

BIOGRAFIA No. 86

De los numerosos jugadores que hemos visto en acción en los distintos campeonatos que ha ofrecido la Liga Nacional de Amateurs, pocos nos han lucido tan batalladores y perseverantes como éste que presentamos hoy a ustedes: Lorenzo Quesada, primera base del club Cubanaleco, que ha logrado convertirse en uno de los más hábiles defensores que ha tenido el primer saco en el amateurismo.

Quesada, una estrella dentro del baseball amateur actual, no es Valdés Berriz fildeando, si un Armando Dejuan pegándole a la pelota, pero hoy en día son pocos los que le aventajan en su posición y puede asegurarse que es uno de los players más destacados con que contará este año la vieja Liga Nacional para hacerle frente a la Social en la lucha que entablarán los dos circuitos.

Lorenzo fildea aceptablemente en el puesto, tiene rara habilidad para hacerse notar en los momentos comprometidos y es uno de los bateadores más recios y oportunos que tiene el equipo del club Cubanaleco.

Hace años, cuando trabajaba con el Atlético, Quesada no era gran cosa al campo y tenía fama de ser peligroso al bate «cuando la agarraba», pero trabajos constantes le han transformado por completo y hoy día es un bateador natural de trescientos, y un slugger al que no pueden burlar todos los hitters.

Se ha dicho muchas veces que Chichio Bruzon, aquella notable estrella que tuvo el Vedado Tennis en sus filas durante cinco o seis campanas, produjo el batazo más largo que ha pegado un amateur en los campos de Marqueses Field. Otros conceden ese honor a Neno Martínez, el gigantesco ex catcher del Víbora Tennis, pero nosotros no creemos mentir al afirmar que el batazo más largo que hemos presenciado en esos terrenos lo ha conectado Lorenzo Quesada, jugando la primera base del Atlético en un game de campeonato con el Ferroviario.

Bateando a uno de los lanzamientos de uno de los «hurlers» ferrocarrileros, Quesada envió la pelota por encima del center hasta el terreno de basket, perdiendo la pelota al primer «bound» por la yerba próxima al floor. La bola recorrió enorme distancia y hubiese arrancado el característico «Oooooc!» de los americanos, de haberse conectado en un parque de las Grandes Ligas. En Ebbetts Field, pongamos por encima, habría caído tranquilamente en la parte alta de las graderías del center.

En distintas ocasiones Quesada ha demostrado su punch al bate, siendo un bateador largo que ha empujado infinidad de carreras con sus bates. Muchas veces hemos oído decir a los pitchers que prefieren verse ante cualquier otro hitter que frente a Quesada, y todo se debe a que Lorenzo parece tener la rara virtud de conectar sus hits cuando más falta hacen a la novena. Si usted tiene duda de ésto, obsérvele en el próximo campeonato de la Liga Nacional de Amateurs. Estamos seguros de que al tercer juego estarán convencidos del aserto.

Quesada tiene una pelota que le hace bastante daño. Pero ese es su «secreto», como dice. Y trabajo ha de costarle a los pitchers averiguar su debilidad. Mientras tanto, él se las compone de manera que conecta siempre con efectividad resultando un bateador peligroso de la novena.

Lorenzo está jugando pelota desde los 15 años. Debutó como pitcher en el club Aduana, pero después fué colocado en la inicial, para sacarle buen partido a su batting. Al correr de los años trabajó con el Loma Tennis Club, con el American Steel, donde empezó a darse a conocer como un nuevo peligro de los pitchers, con el Atlético de Cuba y por último con el Víbora Tennis Club, donde obtuvo sus mayores glorias. Ahora está con el Cubanaleco y sus compañeros han apreciado tan bien sus méritos que no han tenido inconveniente en nombrarle capitán del equipo para la «season» que se avecina.

Sus contrarios saben que es un jugador peligroso a la ofensiva y defensiva, ya que se coloca admirablemente para detener los batazos y a su vez los produce muy mal intencionados. Es un hombre ideal en los bunts, teniendo bastante seguridad en las jugadas. Se comporta admirablemente en los double plays y sabe cómo tiene que cortar a un corredor que trata de llegar de primera a tercera en un lance lento por el infield.

Casi siempre ha sido cuarto bate, lo que indica que tiene algo más que buena intención en sus batazos. Nunca ha dado una mala nota en el terreno y se le tiene por uno de los players más caballerosos que el juego amateur ha conocido. Jamás protesta una decisión de los umpires, aunque, como cualquier humano, ha perdido el temperamento en determinado momento. Es uno de los pocos bateadores amateurs que se han llevado de aire la cerca del right field en los terrenos de Regla y representa siempre una «mala noticia» para cualquier pitcher que intente detener una novena donde él milite.

M.E.C.D. 2016

FORTUNA Y JUVENTUD ASTURIANA DISPUTARAN EL 1er. LUGAR

UNA GRAN JORNADA BALOMPEDICA LA DE ESTA TARDE EN EL STADIUM CERVEZA TROPICAL

Dos luchadores de fama mundial serán vistos el sábado próximo en el Teatro Nacional; se trata de "El Estrangulador" y "Gus" Sonneberg

Estos colosos del colchón se disputan hace tiempo el reinado de la lucha libre y en los Estados Unidos atraen las mayores multitudes a sus terribles encuentros. Godfrey Vs. Leshman

GRUPO DE ESTRELLAS APARECERA EN LOS PRELIMINARES

Dos de los mejores luchadores de los Estados Unidos.

Ed» (El estrangulador) Lewis, que en tres ocasiones ha ostentado el título de campeón mundial, y «Gus» (Dinamita) Sonneberg, rey del famoso «Flying Tackle» que también es campeón mundial de luchas se enfrentarán en el Tteatro Nacional el próximo sábado por la noche.

Este encuentro, uno de los principales que se han de efectuar en Cuba, está causando enorme interés aquí, y se espera que asista al Teatro Nacional,, la más grande concurrencia que jamás ha presenciado un evento de esta índole en Cuba.

Desde el profesional más distinguido hasta el último obrero, que pueda pagar el precio de entrada, si nos guiamos por las conversaciones oidas por toda la Habana, estarán presente cuando entren al ring los dos famosos gladiadores.

Lewis, conocido mundialmente por la fama que le ha dado su famosa llave de cabeza, busca la revancha contra Sonneberg, el hombre que revolucionó el deporte de las luchas con su famoso «Flying Tackle» hace algunos años. Gus derrotó al Estrangulador en su último encuentro, pegándole los hombros al colchón después de una hora y 21 minutos de emocionante lucha.

Sonneberg, que es sin duda la mayor atracción de taquilla en la historia del deporte, ha sido un «jinx» para Lewis, que según los críticos veteranos, es probablemente el mejor luchador de todos los tiempos.

Lewis nunca ha podido evadir bien el «tackleo» de Sonneberg, el arma de más colorido que se recuerda. Sin embargo, el «Estrangulador» asegura que ha perfeccionado la defensa, contra estas tácticas victoriosas de Sonneberg, después de varios meses de intenso training.

«Sonneberg no me podrá alcanzar con su tackle», asegura Lewis en una carta recibida ayer por el promotor Jack Elliot.

«He trabajado por espacio de varios meses en mi defensa, y por fin he logrado resolver el problema» concluyó diciendo el famoso veterano del colchón en la carta.

En Sonnenberg los fanáticos verán al luchador de más colorido que recuerda la historia. «Dinamita», exestrella de football de la Universidad de Darmouth, se ha destacado con la mayor atracción de taquilla de todos los tiempos.

El rey de los tackleos, que aunque de corta estatura pesa 215 libras, llegará el martes por la mañana en uno de los vapores de la Ward Line, y se están haciendo preparativos para hacerle un gran recibimiento. Es su primer viaje a Cuba.

Sonneberg hará su training en el Miramar Garden. No se sabe si comenzará sus ejercicios el martes por la tarde. El promotor Jack Elliot ha expresado la opinión de que Gus comenzará su entrenamiento el miércoles por la tarde en la arena de Prado y San Lázaro.

Dnrante las últimas semanas Sonnenberg se ha estado entrenando en Boston. Cuando embarcó en Nueva York ayer, las personas que fueron a despedirlo manifestaron que está en inmejorables condiciones físicas.

«Nunca me he sentido mejor»—dijo el ex-footbolista, en un cable recibido ayer por el promotor Elliot —«Embarco hoy y estoy seguro de poder derrotar a Lewis»—decía en el cable.

Lewis que ha sido uno de los mejores luchadores del mundo durante los últimos diez años, llegará a La Habana el miércoles por la mañana vía la Pan American Airways. Ed ha estado entrenándose en el gimnasio de Bothner en Nueva York.

Lewis probablemente le sacará ventaja en peso a su contrario de una treinta libras. Lewis pesa 245 libras, en su mejor peso, y Sonny pesa alrededor de 215 libras. Gus es el más joven de los dos, pues tiene 31 años, mientras que Lewis ha visto pasar 39 abriles.

Un grupo de estrellas estarán encargadas de los preliminares En una de las luchas, Nick Lutze, de los Angeles, California, exatleta de Notre Dame, se enfrentarán con «Scotty» «Dawkins» de Boston, mientras que en la primera preliminar el español Castaño, luchará contra John Shimkus de Pittsburgh, Pa, George Godfrey, el gigantesco boxeador-luchador de Leiperville, se enfrentará con Charlie Leshman en el semi final.

Las localidades están a la venta en el Teatro Nacional.

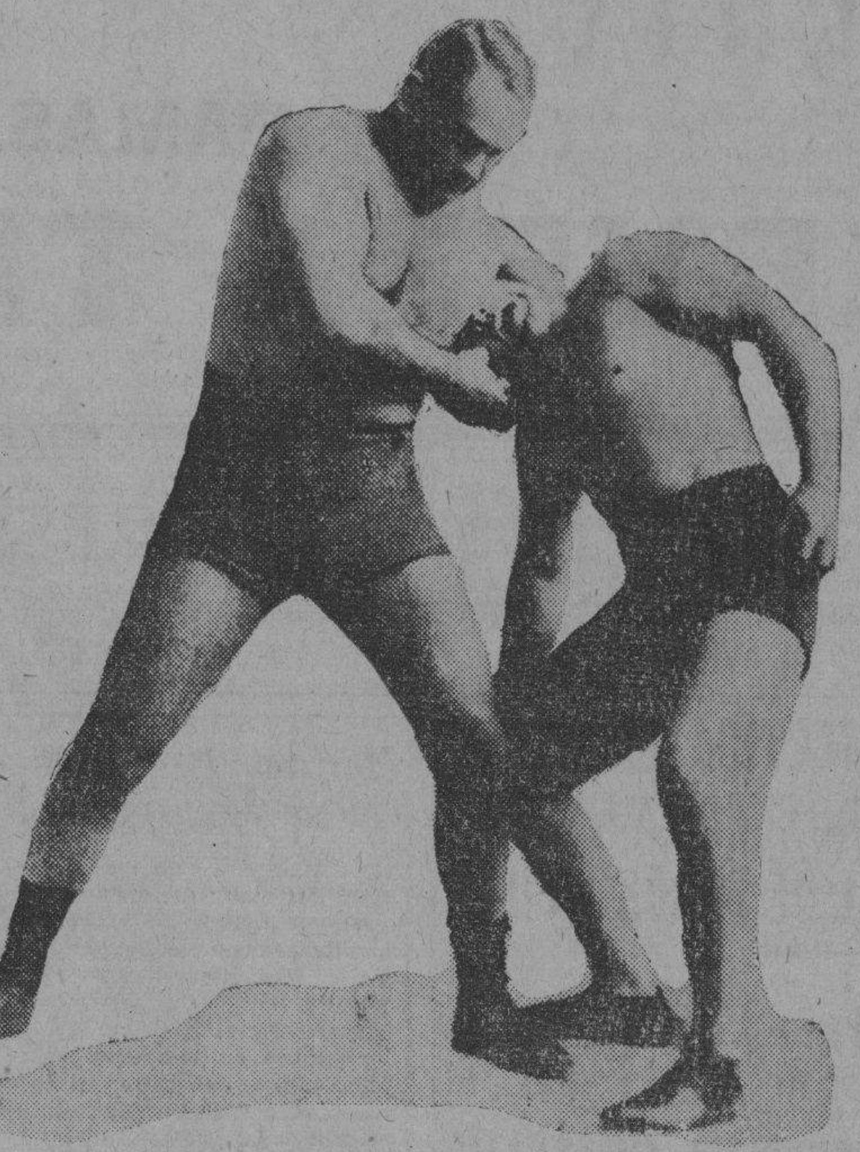

«Ed» Lewis, «El Estrangulador», aparece en esta foto con un sparring partner en una de sus llaves favoritas. Lewis luchará con «Gus» Sonnenberg el próximo sábado en el encuentro estelar en el Nacional.

LETOURNER Y DEBAETS GANARON LA JUSTA DE LOS CICLISTAS EN N. Y.

NEW YORK, marzo 4.—AP.—Alfred Letourner de Francia y Gerard Debaets de Bélgica, esta noche ganaron la quincuagésima cuarta carrera de bicicletas de seis días del Madison Square Garden.

Los tres primeros teams cubrieron 2.500 millas nueve laps, pero los primeros fueron declarados vencedores por su total de puntos: 1054. Hill y Binda tenían 392 puntos en sprints y Sheehan y Croley 227.

El resultado final fué:

	Millas	Laps	Pts.
Letourner Debaets .	2500	9	1054
Hill Binda	2500	9	392
Sheehan Croley	2500	9	227
Lands Thomas	2500	8	448
Martin Loncke	2500	8	343
Audy Peden	2500	7	373
Georgetti Severgnini	2500	6	840

AL PERDER EL TELEFONOS, 41x29, EL TEAM DE LA SALLE PERDIO SU CHANCE EN EL CAMPEONATO LIBRE DE BASKET

Los colegiales no estuvieron felices en sus ofensivas y algunas veces se vieron perseguidos por la fatalidad. Livio Morales y Julio Núñez jugaron bastante. El Vedado arrolló

(Por PEDRO GALIANA)

Los azules del Teléfonos avanzaron anoche un paso más hacia la conquista del campeonato libre senior de basket ball al derrotar al veloz y peligroso conjunto del Colegio La Salle en el primer encuentro del doble header ofrecido en el floor del Vedado Tennis después de una lucha de interés. El score final fué de 41 por 29.

Bien llevados de la mano por Julio Núñez, que recordó sus mejores años del floor, encestando ocho brillantísimas canastas, y contando con el guarding eficiente del maestro Livio Morales, que representa una defensa de incalculable valor para cualquier team, los telefoistas supieron mantenerse en la delantera durante todo el primer half, resistiendo perfectamente los distintos retos que les lanzaron los muchachos de La Salle, para «desbocarse» después y convertir el juego en una cómoda victoria.

La Salle jugó bastante en el primer tiempo y trató inútilmente de presentar batalla en el segundo, pero todos los «breaks» les fueron en contra y después de perder algunos goals que de cristalizar pudieron haber cambiado la faz del encuentro, tuvieron que contentarse con registrar un impresionante final que les niveló bastante en el score.

No vimos trabajar a los campeones intercolegiales con el mismo entusiasmo que lo hicieron la noche que derrotaron al equipo del Hispano y creemos que el Teléfonos le sacó muy buen partido a las distintas debilidades que presentaron a la defensiva en determinados momentos. Julio Núñez estuvo muy bien recogiendo bolas del tablero y convirtiéndolas en goals y el Baturro Gutiérrez, Eduardo Casas y Livio Morales lucieron muy oportunos en sus «entradas». Núñez fué en realidad, sin embargo, quien ganó el match con sus goals.

Los Sallistas, que parecieron más desanimados que otras veces, tuvieron al veloz Armandito Cuervo en un gran primer half y eso les ayudó a mantenerse en la lucha. Después flaquearon mucho—el mismo Cuervo falló infinidad de canastas—y con ello quedó decretada su derrota. Pity estuvo muy fatal en sus tiradas y Alberto Deschapelles no pudo encontrar en ningún momento su juego normal.

El match, aparte del movimiento que le dieron los telefonistas con sus continuos rallies hacia el goal, tuvo como nota caarcterística la reaparición del espectacular Carlitos Duquesne, que al volver oportunamente al floor, reanudó con entusiasmo sus performances brillantes del campeonato intercolegial, anulando completamente al Baturro Gutierres en el segundo half.

PASEITO AZUL

En el segundo juego ganaron fácilmente los Marqueses del Vedado Tennis, llevando como víctimas a los miembros del Club de Aviación. El score final del juego fué de 57 por 27, y tuvo en Guabela Aixalá y el novato Porto a los dos máximos tiradores del equipo.

Los gloriosos veteranos del Tennis aprovecharon admirablemente el juego para practicar para su choque del lunes con el Hispano, Guabela, Machado, Luis [illegible] as Vázquez y el americano Valen[illegible] estuvieron muy bien en todos los momentos, habiendo lucido mucho Guabela y el Doctor.

Resultado

Vedado	31	26—57
Aviación	16	11—27

LA SALLE

	Fig.	Fog.	Cc.
A. Deschapelles, F. ..	2	0	1
M. García, F.	1	3	1
A. Cuervo, C..	5	0	1
H. Muñoz, G.	1	4	2
O. de la Torre, G..	0	0	0
C. Duquesne, G. ..	1	0	1
G. Varona, G.	0	0	0
A. Crucet, F..	1	0	2
Totales	11	7	8

TELEFONOS

	Fig.	Fog.	Cc.
A. Gutiérrez, F.	3	2	2
E. Casas, F.	3	1	4
J. Núñez, C.	8	0	0
T. Rodríguez, G.. ..	0	2	2
L. Morales, G.	2	0	2
A. Herrera, F.	1	0	0
A. Rubio, G..	0	0	2
P. G. Mazón, G.. ..	0	0	0
R. Díaz, G.	1	0	0
Totales	18	5	12

Resultado

La Salle	16	13—29
Teléfonos.	22	19—41

FUE DE UN SOLO LADO LA PELEA ENTRE KID CALIXTO Y JOAQUIN TORREGROSA; ESTE ULTIMO GANO 9 DE LOS 10 ROUNDS

Lucio Morejón acabó con Pedro Proenza al que noqueó en el segundo round, después de haberlo tirado 3 veces sobre la lona. Chocolatino también perdió por K. O. con el Mudito

(Por GUILLERMO PI)

Joaquín Torregrosa, campeón de Cuba del peso ligero, se batió anoche en el bout estelar del programa de Miramar Garden, en un match marcado a diebz rounds, con el oriental Kid Calixto. Ambos muchachos pesaron alrededor de 136 libras cada uno. An iniciarse el combate abandonó Kid Calixto su esquina con verdaderas ganas de pelear, arrollando a Torregrosa en los primeros momentos sembrándole dos buenos derechazos que hicieron que a Joaquín se le doblaran las piernas, ganando indudablemente ese round.

En el segundo, tercero y todos los demás rounds hasta contar diez, llevó Torregrosa la ofensiva, castigó despiadadamente a Calixto, lo convirtió en un indefenso puching bag y no lo noqueó, pese a los continuados golpes de ambas manos que le dejaba caer en la quijada, por carecer del punch necesario para ello. No siendo la sorpresa del momento inicial que aprovechó Kid Calixto para anotarse el round, en el resto de los nueve fué completamente una pelea de un solo lado, del lado de Joaquín Torregrosa.

El semifinal resultó de tiro rápido y una sorpresa para el público. Pedro Proenza con 169 libras y Lucio Morejón con igual peso, salieron a combatir en medio del cuadrilátero. Morejón superó en el primer round a Proenza quintándole la vitamina con una derecha corta y fuer cayó Proenza cuatro veces a la lona te a la quijada. En el segundo round por distintos conteos de puntos, en el cuarto derrumbe no se levantó más, estaba desbaratado por las terribles derechas de Morejón, aplanado, de boca sobre la pezrrubia mordiendo la lona y oyendo cantar los pajaritos... una noqueadura concluyente.

Joaquín Torres (Chocolatico Reglano) con 137 libras fué noqueado por el Mudito de Casa Blanca con 141 libras. En el primer orund fué Chocolatico el agresor pegando buenos golpes al Mudito y llevándolo de espaldas a las sogas pero al salir en el segundo episodio el Mud abrió un incontenible garrage de golpes, izquierdas y derechas, cortas y largas en los clinches y fuera de los clinches, hasta acabar con el reglano al que tiró once veces, pero en este final de round sonó la campana y Chocolate regresó vacilante y con- Al comenzar el tercero le volvió a vertido en un guiñapo a su esquina dar caza y lo acostó sobre el encerado donde el referee, que lo era Cuco Sánchez, puso fin al martirio de Chocolatico Reglano que se había portado como un valiente soportando golpes.

Prudencia Arce le ganó la decision en seis rounds a Valdés, la que bien pudo haberse dado tablas. Y en el match inicial del programa fué noqueado Bilongo en el segundo round por Pedro Herrera

SON CAMPEONES JUVENILES DE FUTBOL INTERCOLEGIAL LAS ESTRELLAS DE FRANK

Ya son campeones juveniles de foot ball los muchachos que forman el equipo de las Estrellas de Frank Ayer tarde batieron fácilmente, 38 por 0, a los Pulgarcitos del Ferroviario, salvando el último obstáculo que les separaba del éxito final.

Todos los muchachos jugaron brillantemente a la ofensiva y defensiva, no permitiendo libertades a sus rivales en ningún momento. Esto hizo que los ferrocarrileros se viesen materialmente contenidos.

¡Ay Cómo Duele! Apliquese MENTHOLATUM

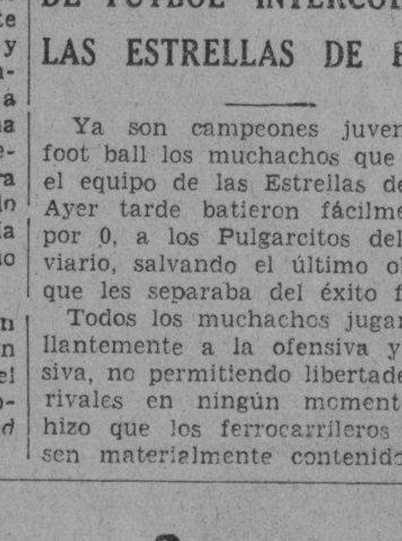

¿Qué haría sin MENTHOLATUM? piensan muchas madres cuando los niños llegan a la casa llorando con chichones, quemaduras, cortadas y golpes. Bien saben que MENTHOLATUM calma el dolor, previene infecciones y sana las heridas y siempre lo mantienen a la mano. Por sus propiedades antisépticas y curativas es indispensable para inflamaciones, enfermedades de la piel, catarros etc. A la venta únicamente en latas, tubos y tarros.

MARGOT MORERA ES LA NUEVA CAMPEONA DE TENNIS, NOVICIA

Derrotó en «straight sets» a Nenita Manrara. Dayly y Sabatés campeones de dobles. Detalles

La señora Margot Morera de Cabrera, que ha demostrado su gran forma durante toda la temporada, conquistó ayer el Campeonato de Novicias, de singles, al vencer en straight sets a su última rival: Neneíta Manrara. La señora de Cabrera desarrolló un juego estupendo anulando completamente a su joven adversaria. Fué el resultado de este encuentro: 6-1 y 6-0.

Otro evento de tennis, de los juniors, quedó decidido ayer tarde al vencer Antonio Daily y J. Sabatés a la combnación Tellería y Conill. Este fué un partido muy interesante. Las fuerzas equilibradas permitió a los numerosos fanáticos que ayer se reunieron en los courts del Vedado Tennis saborear un espléndido partido muy peloteado y extremadamente discutido siempre. Daily y Sabatés lograron el título de campeones dobles pero tuvieron en Tellería y Conill unos adversarios de calibre. Fué el score: 6-4; 7-5; 3-6 y 8-6.

LA COPA «GUGGENHEIM»

Los primeros singles de la copa donada por el Hon. Embajador de los Estados Unidos se llevaron a cabo tal como anunciamos. Pepito Agüero fué el primer triunfador sobre Suárez con socre de 9-7; 5-7 y 6-4. Más tarde Fernández Ordóñez salió victorioso al derrotar a Cancio 6-4, 4-5 y 6-0. Lorenzo Nodarse, que es uno de los buenos aspirantes en este evento, pasó fácilmente frente a Garat: 6-1 y 6-4. Pardo Suárez marcó un triunfo al no presentarse Pino Herrero.

PROGRAMA PARA HOY

Esta tarde se decidirá el Campeonato de singles masculinos. Van a la lucha el astur Baltasar Alvarez frente al joven Jack Conill. Será en opción al título de la Federación Amateur de Lawn Tennis.

El programa por la copa »Guggenheim»: Randin vs. Macías; Contreras vs. Upman y Fernández Ordóñez vs. Vollmer.

A las 2 y 15 p. m.

TOPICOS FUTBOLISTICOS
a cargo de PETER

—Fortuna y Juventud discuten hoy el primer lugar.
—Iberia y Olimpia se «fajarán» por el tercer puesto.
—Una de las mejores jornadas del Campeonato de Futbol.

El programa de juegos anunciados para esta tarde en el Stadium Cerveza Tropical es atractivo más que suficiente para esperar que toda la afición balompédica concurra al bello estadio.

Hay dos empates y los clubs que en ellos intervienen son precisamente los que juegan. Juventud y Fortuna están a puntos iguales en el primer lugar y tratarán hoy de quedarse en el puesto de honor. Y el Olimpia y el Iberia, que también se encuentran empatados en el tercer lugar, harán todo lo posible por quedarse en el puesto.

Nosotros, que estamos a pleito con la grippe, no se nos ocure nada en estos momentos, pero como ya hemos dicho bastante de los encuentros en los primeros días de la semana, vamos a decir cómo opinan otros compañeros:

Lo que sigue es del «Gigante de la Crónica», Mariano Pascual:

«Nada dice tanto al recuerdo y corazón de los viejos fanáticos futbolísticos, como un encuentro de fortunistas y asturianos. Y es que son los «eternos rivales», los conjuntos que más fieras batallas han rendido, los que más denodadamente han combatido siempre. Decir Fortuna-Juventud Asturiana es rememorar en dos palabras aquellos partidos de furia, de coraje y de rivalidad imponente que tuvieron por escenario los viejos terrenos almendarinos.

«Han pasado muchos años, han cambiado casi totalmente esos clubs, pero el odio deportivo es el mismo en las masas sociales, el espíritu de agresividad que anima mutuamente a astures y fortunistas, no ha variado nada. ¡¡Siguen siendo los «eternos rivales»!!»

Le preguntamos a »Belorcio»: ¿Quién ganará de Fortuna y Juventud? Y nos contesta:

—«Yo no sé. Eso es cuestión de adivinadores, y más que de adivinadores, de magos, porque vaticinar un resultado balompédico en un match en que los contendientes están tan iguales de fuerzas es más difícil que convencer a Jiménez, que el Madrid no va a ser Campeón de la Liga este año, y que hay que ver que cuesta trabajo esto último.

Ahora, ya que se me hace una pregunta de esa índole, voy a decir algo que tal vez los lleve a un resultado acertado.

Los Astures tienen algo muy serio en su línea de medios, tienen un señor defensa como Mariano, que hay que ver, Ignacio completa esta retaguardia bien secundado con Pepín. Este es el punto fuerte de Juventud. Además hay una línea de ataque con dos buenos extremos y con un Pelayito de interior que no desentona».

Don Pablo Ferré-Elías, dice:

«Quisiéramos hacer un cotejo de fuerzas y a través del juicio crítico que formuláramos de los protagonistas del match «clou» de la cartera, señalar el que luce mejor antes de enfrentarse, pero la falta de detalles sobre la formación de los bandos, la inseguridad misma de sus directores técnicos de cómo se presentarán, le vedan al cronista entrar en un terreno que en condiciones normales, le permitirían rodear su trabajo de aquellas garantías que hoy, en vísperas del comentado partido, no tiene».

Y por último, va al «bate» Giménez:

«Si se repitiesen con frecuencia jornadas como las de esta tarde, resurgirían aquellos famosos cartelitos que instalaron en muchas casas del comercio habanero: «Se prohibe hablar de fútbol».

«Sencillamente porque para la contienda Fortuna-Juventud se va a agotar el «papel» y tendrán que habilitar taquillas nuevas. Porque es que no se habla de otra cosa. ¿Motivos para ese escándalo? Los hay; ¿cómo no los ha de haber? Ya lo creo que los hay. Y grandes... y trascendentales... Decíame ayer un connotado fortunista que Juventud Asturiana cada vez que tiene que jugar con el Fortuna, lleva la moral perdida. Exactamente igual cuando son los fortunistas quienes tienen que habérselas con el Deportivo Centro Gallego. Y, basándose en eso, asegura el fortunismo consciente, que ganarán. Además, agregan que para algo tienen equipo. Yo me quedo en esta última carta. No creo en embrujos.

«El Fortuna puede derrotar a Juventud Asturiana por su equipo.

«Si su equipo responde a lo que de él se espera. Con embrujamientos ni cosas por el estilo, no creo que un equipo derrote a otro. Porque entonces en vez de importar jugadores, lo cierto y seguro sería buscar maleficios a ver qué resultado daban».

"LA Y.M.C.A." SIGUE FUNCIONANDO COMO ANTES DICE NOGUEIRA

Eaguen es el nuevo Director de Cultura Física

«La Asociación de Jóvenes Cristianos está funcionando perfectamente y continuará sus actividades deportivas de todos los años con más entusiasmo que nunca»,—dijo ayer a un representante del DIARIO Enrique Nogueira, presidente interino de la entidad, desmintiendo los rumores circulantes de que la Y. M. C. A. iba a ser clausurada.

«Los hechos ocurridos recientemente han alejado un poco a los socios de la entidad, pero esperamos que todos vuelvan perfectamente en los primeros días de la semana. El Gobernador Provincial ha entregado otra vez la sociedad en nuestras manos y haremos todo cuanto esté de nuestra parte para que los asociados vuelvan a encontrar en ella el ambiente propicio a los ejercicios y demás actividades deportivas».

Con el nombramiento de Carlos Eaguen para la dirección de cultura física de la sociedad, los socios tendrán un lider entusiasta que los proporcionará toda clase de competencias durante el año, y la Guay, en una forma u otra, seguirá luchando como siempre, buscando otra vez el sitial que ocupaba hace años, cuando era una de las primeras del basket ball en Cuba.

M.E.C.D. 2016

Desde el Bull Pen

POR GALI

--Jesse Haines prepara su come back.
--Cree ser útil todavía a los Cardenales.
--Tony Pie es un buen discípulo de Fred Lindstrom.

Un grupo grande de veteranos han planeado para este año sus «come backs» en la campaña de baseball de la Liga Nacional, y no son pocos los que se disponen a seguir con interés sus empeños de reconquistar la fama y prestigio que tenían hace años en el Big Show.

Entre los jugadores regulares se esperan pruebas de interés como las de Gabby Hartnett y Babe Herman, con los Cubs; Fred Lindstrom, con los Piratas; Hack Wilson y Glenn Wright con los Dodgers; Roger Honrsby con los Cardenales; George Grantham con los Reds de Cincinnati; Travis Jackson, con los Gigantes y Shanty Hogan con los Braves. De los pitchers se esperan también «retornos» importantes, y uno de ellos, de mucho interés para los Cardenales, es el que pretende alcanzar el veterano artista de la knuckle ball, Jesse Haines, que fué héroe de la serie mundial de 1926.

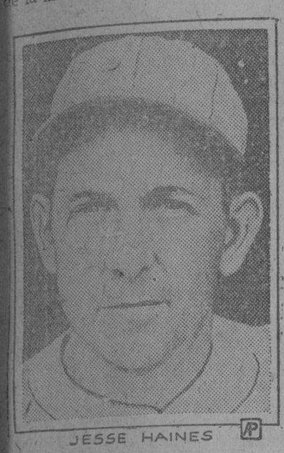

JESSE HAINES

Haines es uno de los veteranos más gloriosos del baseball, y puede afirmar que en estos últimos tiempos ha sido uno de los pocos players del San Luis Nacional que han tenido su puesto seguro en la novena, a pesar de que, siguiendo el plan reconstructivo de Sam Breadon y Branch Rickey, buena parte de los jugadores jóvenes estaba destinada a reemplazar a los «old timers» que figuraban en el team.

Aunque su brazo no puede alcanzar ya tantas y frecuentes victorias como antes, Jesse parece un elemento útil a los Pájaros Rojos y Breadon se empeña en mantenerlo en el pay-roll (nómina), seguro de que este año, trabajando con buen descanso entre match y match, podrá pitchear con efectividad suficiente para ganar algunos choques de importancia.

Haines se dispone a luchar duramente en el entrenamiento para recuperar su buena forma de antaño, y aunque dudamos de que finalmente pueda conseguirlo, creemos que no será nada halagüeño para los rivales del San Luis el que el brillante lanzador pitchee otra vez como en la campaña de 1931, pongamos por ejemplo. Ese año, sin ser tan efectivo como en 1926, Jess contribuyó con 10 victorias al último éxito de los Cardenales en la Liga e igual número de éxitos pudieran ser también suficientes este año para que el San Luis se colocase en primera división dando mucho que hacer a sus rivales.

Haines es un pitcher inteligente y ayudado por su gran experiencia sabe hacer daño a sus contrarios. Ningún team puede jactarse de tenerlo vencido si no se han completado los nueve innings, y los oficiales del San Luis, que se saben esta historia de memoria, y que tienen mucha tendencia a depender más en los pitchers jóvenes que en los viejos, le retienen con entusiasmo en el team, sin preocuparse del número de éxitos que les proporciona todos los años.

Haines fué el primer jugador que Rickey y Beadon llevaron a San Luis, y ambos le afirman que ha sido la mejor compra que han hecho desde que se hicieron cargo de la novena, a pesar de que otros jugadores más espectaculares fueron adquiridos después. Y es que Haines ofrece generalmente lo que se esperan de él y resulta un ejemplo hermoso de constancia, disciplina y laboriosidad que puede presentarse a los jugadores que empiezan. Por esto es que Rickey y Breadon están dispuestos a retenerlos mientras el tenga interés de jugar en el Big Show.

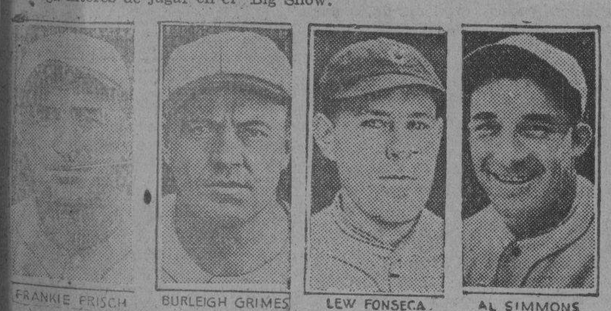

FRANKIE FRISCH — BURLEIGH GRIMES — LEW FONSECA — AL SIMMONS

He aquí cuatro veteranos que buscan un retorno interesante en la próxima campaña de la Liga Nacional: Frankie Frisch, Burleigh Grimes, Lew Fonseca y Al Simmons, todos estrellas del juego que decayeron algo en 1932.

Para demostrar su amor grande al club, Jess Haines ha firmado este año por menos sueldo que en 1932, aceptando voluntariamente una rebaja, como demostrando que se da perfecta cuenta de que los magnates no están ganando ya lo que otros años. Y después, al prepararse para salir hacia Bradenton, Fla., donde se entrenan los Pájaros Rojos, ha dicho que se sentirá desilusionado si los Cardenales no vuelven a capturar este año el pennat de la Liga Nacional.

«Ganamos el 1926, el 28, el 30 y 31 y ahora, para volver a la rutina, tenemos que ganar en 1933. Honrsby nos ayudará mucho y estoy seguro de que presentaremos mejor conjunto que el año pasado. El que no cuente con nosotros no sabe realmente lo que hace».

Tony Piet, segunda base de los Piratas, está contentísimo ante la idea de verse al lado de Fredddie Lindstrom, en el batting order de los Bucaneros durante toda la season de 1933. Tony y Freddie aprendieron a jugar a la pelota en Chicago y se quieren como hermanos. Por ello fué que Tony resultó partidario de los Gigantes hasta que los Piratas adquirieron sus servicios. Y aun jugando en novenas rivales, ambos fueron siempre oponentes amistosos.

«Lindy nos ayudará mucho este año», —ha dicho Piet en Paso Robles, que es el campo de trainning de los Bucaneros. «Fred es el mejor «colocador» que he visto entre los bateadores de la Liga Nacional y estoy seguro de que nos servirá de mucho para ganar este año el pennant de 1933. Nunca vi en acción a los grandes y científicos jugadores del pasado, pero he visto a todos los del presente y puedo asegurarles que en ninguna de las dos ligas a un colocador mejor que Lindstrom. Siempre dirige sus batazos donde quiere y consigue adelantar el corredor que es el empeño primordial de la pelota».

«El año pasado le vi trabajar siempre con éxito en la jugada de hit and run, y a pesar de que estaba en completo slump, y por eso fuí donde él para que me explicase la jugada. Lindy es un gran compañero y no tuvo inconveniente en decirme que el éxito de conectar detrás del corredor depende grandemente de la colocación de los pies del hittler. En el siguiente juego que tuvimos Piratas y Gigantes, recibí la orden del hit and run con Traynor en la inicial, seguí sus indicaciones y conecté de hit por el right para enviar a Harold a tercera. Desde entonces sé lo que significa batear detrás del corredor».

Lindstrom, incidentalmente, está contentísimo con jugar de los Piratas y parece convencido de que nada podrá impedir que el team vaya a una nueva serie mundial en el mes de Octubre. Hasta ahora ha venido trabajando con entusiasmo en las primeras actividades de los regulares en Paso Robles y se vé que está preparando para un impresionante «come back».

Nos gusta poco dar «tips» prematuros dentro del baseball por que generalmente fracasan, pero si ustedes no tienen inconveniente, apuntan esto en su libreta, quizás se confirme antes de que lleguemos a Julio.

«¡FREDDIE LINDSTROM SERA UNA SENSACION EN 1933!»

LINDSTROM Y L. WANER DISCUTEN EL CENTER

CHARLEY ROOT SE OLVIDA MUY PRONTO DE LOS GOLPES RECIBIDOS

NO SE SABE QUIEN SERA EL CENTER DE LOS PIRATAS DE LA CIUDAD DE PITTSBURG

Gibson parece indeciso entre F. Lindstrom y L. Waner, y quiere esperar al training

MUCHA gente cree que George Gibson tiene en sus manos una tarea sumamente fácil para dirigir a los Piratas de 1933, sin embargo, si cualquiera de ustedes tiene un poco de paciencia y estudia detenidamente su situación, llegará a la conclusión, como nosotros, de que la misión de Gibby es tan delicada como una operación del corazón.

Consideren momentáneamente su caso: Gibson tiene tres grandes jugadores para el outfield,—Lindstrom y los hermanos Waners,—y no sabe como colocarlos para que le ofrezcan verdadera cooperación. Su primera intención fué dejar a Lloyd Waner en el center, a Paul en el right y colocar a Lindstrom en el left, pero, a medida que se aproxima el inicio definitivo del training, (los juegos de exhibición) la duda le va atormentando y no sabe si a última hora colocará a Freddie Lindstrom en el jardín central con los Waners a su lado en el left y el viejo Paul en el right.

«Francamente, éstas son las horas que no sé lo que voy hacer»—ha dicho Gibson en el campo de entrenamiento de Paso Robles. Hasta ahora he pensado dejar a Lloyd en el center y colocar a Freddie en el left, pero, puede que cambie de opinión. Mi novena tiene que contar con un gran center fielder, y no sé si Lindstrom podrá desempeñar la posición mejor que Lloyd».

«Mucha gente cree que es lo mismo jugar en cualquier puesto del outfield, sin embargo, cualquier jugador que se haya dedicado por algunos años a la defensa de los jardines podrá asegurarle que es bien distinto actuar en el center a figurar en el left o en el right».

El centelfield es un 50 por ciento más difícil de desempeñar. Recuerde que en él no hay línea de foul que proteja al jugador. Todos los batazos son buenos y hay que partirles en condiciones porque cualquier duda puede convertirlo en un triple o en un home run».

«Un right fielder o un left fielder puede proteger sus piernas, reservando energías para toda la temporada, haciendo caso omiso a los batazos fildeables que caen en territorio foul, sin nadie en las bases. Un manager podrá pedirle a los muchachos que hagan algún esfuerzo en ese sentido, pero el jugador tiene siempre una disculpa a su favor y nunca podrá decirse que un juego se ha perdido porque algún defensor de ese campo no ha fildeado un foul bateado en esa dirección».

«En el center, como dije anteriormente, (sigue hablando Gibson), todos los batazos son buenos y cualquiera que se deje caer resultará una o dos bases para el bateador».

«En vista de esto, todos los managers tenemos que colocar en nuestro centerfield al player más ligero de la novena y al mejor fildeador y en este caso, yo no sé que hacer con Lindstrom y Lloyd Waner. Ambos me lucen excelentes para el puesto, y creo que tendrán que pasar algunos matches de exhibición antes de que pueda hacerme un juicio definitivo sobre el particular».

«Otra cosa, el centerfielder tiene que ayudar al left y al right y por tanto, se necesita que sea un hombre ligero, buen fildeador, que pueda cruzarse hábilmente con sus compañeros. Lindstrom y Lloyd son admirables físicamente para cubrir la posición. Por ahora tengo pensado dejar a Lloyd en el center, repito, pero si Lindstrom me demuestra la habilidad que ha hecho gala desde que McGraw lo sacó del infield, creo que se llevará la posición».

Gibson, que tiene en sus manos una gran novena, championable según los peritos, está preparando a sus muchachos con entusiasmo en el campamento de training de Paso Robles, en California, y no ha querido decir tampoco en qué forma colocará a sus regulares en el line up. Todo el mundo espera que Lloyd Waner siga de primer bate, ya que se le considera uno de los mejores lead off men de las Mayores, así como que Harold Pie Traynor actúe de limpiador, (cuar to bate), pero nadie sabe como irá el resto de la novena y se teme que Lindstrom le arrebate a Paul Waner su puesto de tercer bate del line up.

JIMMY FOXX ESPERA MEJORAR EL RECORD DE RUTH BATEANDO MAS DE 60 JONRONES EN LA SEASON

El hijo de Maryland que decidió la serie de 1930 con los Cardenales, está en magnífica forma y parece convencido de que triunfará. Jimmy no tiene el tipo de Ruth, pero conecta

(Por WALTER DOUGLAS)

Hazen Kiki Cuyler, veterano outfielder de los Cubs, que proyecta un «come back» interesante para esta temporada, ayudando, conjuntamente con Babe Herman, al nuevo éxito de los Cubs en la Liga.

FORT MYERS, Fla., Marzo 4. — En el verde del Golf se distingue entre un interesante four some la figura gallarda de Jimmy Foxx, el muchacho de Maryland que hizo historia en 1930 cuando Burleigh Grimes tenía a los Atléticos batidos en el quinto juego de la serie mundial entre Connie Mack y Gabby Street, en St. Louis.

Foxx había sido aquel día ponchado tres veces. Cada club tenía dos victorias. Era el noveno inning y ninguno de los dos clubs había sacado carrera. Grimes pitcheó una rápida brillante. Foxx se cuadró y disparó. La bola fué a parar a las manos ávidas de un fanático en las gradas. Era un jonrón. El viejo Mack daba saltos como un muchacho de escuela en el dug out. Fox había ganado el juego y la serie para los Atléticos.

Foxx había terminado su partido en la cancha de Fort Myers. Debajo de una palma real nos sentamos a conversar sobre las posibilidades de 1933. Foxx es optimista. «En 1933 pegaré más de 58 jonrones», comenzó.

QUERIA SER ATLETA

Se recordara que ese fué su número el año pasado. «Probablemente ignorará usted que yo nunca soñaba en mi juventud en ser un jugador de base-ball», me dijo. «Esperaba ser un atleta del track. Charley Paddock y Finn eran mis héroes entonces. Todos los días al practicar en el track de la escuela me imaginaba ver mi nombre en los periódicos como el corredor más ligero del siglo. En las vacaciones pasé el verano en Sudlersville en Marviand corriendo y practicando el broad jump.

JIMMY FOXX

Aunque con cara de niño, Jimmy Foxx, de los Atléticos de Filadelfia, es todo un señor jugador de pelota y una de las bases poderosas sobre las cuales descansa la esperanza del viejo Connie Mack para volver a ganar este año el pennant de la Liga Americana.

NACIO EN EL CAMPO

Fué en una estancia de ese pueblo donde nací el 22 de Octubre de 1907. Cuando entré en el high school el coach me puso a jugar base ball. Me probó en varias posiciones y yo caía bien donde quiera que me ponían. Sin jactarme puedo decir que como Babe Ruth yo puedo jugar bien en cualquier base o cualquier posición. Lo único que no he hecho con los Atléticos es pitchear, pero ya me verá useted en el box esta primavera.

«En 1924 organizaron la Eastern Shore League y Frank Baker, el gran jonronero de Connie Mack, me ofreció un puesto como pitcher en el club de Eastern. Baker me enseñó muchas cosas acerca del juego y me probó como pitcher y como tercera base y como catcher. Tan contento estaba Baker conmigo que me mandó a Filadelfia. Cuando el viejo Mack me vió, se echó a reir y me dijo: «Pero si todavía estás en la cuna». Yo no tenía más que 16 años entonces.

«Aquel año jugué en algunos partidos y en la primavera siguiente Connie me trajo a Fort Myers. Por más que traté de conseguir puesto regular no pude porque no había puesto vacante pero Mack me mandó a Providence donde jugué en el outfield. En Agosto Connie me mandó a buscar y fuí pinch hitter el resto de esa temporada. Entonces Mack estaba formando su nueva máquina.

«En 1926 comencé como catcher y jugué en 26 juegos. Entonces Mack me puso en primera. Luego a tercera. Por fin en 1928 vino mi chance. Mack me puso en ochenta juegos ese año. Jugué como catcher como inicialista y como tercera. En 1929 jugué casi todo el año como inicialista y después de estar en tercera en algunos partidos volví a primera y ahí me tiene usted...»

Foxx no es un gigante. Pesa unos ochenta kilos y su estatura no llega a seis piés. Su cabello es castaño y sus ojos son azules como el mar. Tiene un chiquillo que es su odolatría y su imagen. Su esposa era Miss Helen Heite, de Dover, Del.

A Jimmy Foxx le encanta la agricultura y tiene dos fincas regulares: una en Elkins Park, Penna y la otra en Maryland. Aunque todavía no tiene 26 años ya ha jugado en tres series mundiales y el año pasado por poco bate un record mundial en el base ball con sus 58 jonrones y su elevado promedio. Solamente Babe Ruth tiene un record mayor. Foxx cree que este año pasará el record de Babe Ruth de sesenta jonrones.

CORRESPONSAL

Bucky Harris se siente optimista en San Antonio, Texas, donde practican sus Tigres. Bucky cree que sus pitchers podrán ayudarle a finalizar en primera división y dice que Uhle, Marberry, Hogsett y Sorrell serán sus más eficaces auxiliares.

«Del dicho al hecho hay siempre un buen trecho», sin embargo, y todo parece indicar que a la hora precisa Harris tendrá que conformarse con un puesto de la segunda división.

El Fortuna con solo dos años en el basket ball femenino, acusa en su equipo una completa renovación

De aquel primer team del Víbora Tennis Club no queda una sola jugadora con el Fortuna. Siempre contendiendo de primera línea. La ausencia de M. Salmón y el ingreso de O. Ramos

(Por M. F. de la REGUERA)

El Club Fortuna no es precisamente el más antiguo en el basket ball femenino. Poco tiempo puede decirse que llevan los blanquinegros brindándole toda su atención a una rama deportiva que cuenta en Cuba y principalmente en la capital de la República, con tantas simpatías. Pero el Fortuna, en ese período de tiempo que no rebasa los dos años, ha logrado presentar equipo de primera línea en tres oportunidades pasadas y en la próxima, que será el sábado entrante al inaugurarse la serie que tiene concertada con el Club Teléfonos. Ha sido el Fortuna un team atractivo para las jugadoras. Siempre sus equipos han sido de los primeros y no recordamos al Fortuna débil en ningún evento en que participó...

Rememoremos el pasado. El campeonato de Víbora Tennis sirvió para que el Fortuna presentara uno de los equipos más rápidos que se ha visto en un floor cubano. Aquél team fué integrado por Amparo Agüero y Chiquitica Solá en los forwards; Chichí Agüero, en el center y las hermanas Salmón, en los guards. Como suplentes más destacados aparecía Concha Méndez, que es hoy una de las primeras jugadoras cubanas y Estela Morera, que milita ahora en las filas del Teléfonos y que será una de sus regulares en la serie próxima. El Fortuna, en aquella oportunidad, finalizó empatado, con el Teléfonos en el primer lugar de la justa viboreña. Su actuación brillante constituyó el más poderoso atractivo de la temporada femenina de 1931. Una supremacía en el deporte femenino que se dividieron a cincuenta por ciento los equipos del Teléfonos y Fortuna...

Cuántas jugadoras fortunistas de entonces aparecen en el equipo de ahora?... Para la serie próxima podemos decir que ninguna pues aunque Amparo Agüero aparece firmada es lo cierto que esta player excelente no ha practicado en lo absoluto ni tiene intenciones de hacerlo. El resto de aquel primer equipo fortunista se ha sumergido casi completamente. Chichí Agüero contrajo nupcias en días pasados y no parece volver al floor. Las hermanas Salmón alejadas del Fortuna, tratan de organizar un nuevo team. Chiquitica Solá es una baja definitiva para el basket femenino.

Pero el Fortuna siguió bandeándose con buen éxito al terminarse el campeonato viboreño y pese a que algunas jugadoras se le inutilizaron para el Campeonato de novicios, logró reunir otro conjunto de primera clase al ingresar en el team Carlota Valea, Juana León, Lucila Lugiallo, Adolfina Souvalle, y las bejucaleñas Chacha Pérez y Zenaida Castro. Así fué como el Fortuna, con estas players, y con la única excepción de Adolfina, estuvo a punto de cargar con la justa de novicios perdiendo sus dos únicos encuentros por la diferencia de un punto lo cual prueba que el factor suerte intervino en estos resultados desfavorables...

Anteriormente a este Campeonato de novicios pasaron los fortunistas por la copa Hermida venciendo a las dentales en tres de los cuatro juegos efectuados. En ese equipo aparecieron Elsie Salmón, las hermanas Agüero, Adolfina Souvalle, Carlos Valea y Concha Méndez como primeras figuras.

Una vez cumplido el evento de novatas se efectuó la serie por la copa Olarte y fué el Fortuna vencedor frente al mismo poderoso equipo del Teléfonos, ese magnífico campeón de Cuba que va a la lucha por nueva oportunidad en el segundo sábado de este mes. Una baja en el team fué la de Elsie Salmon. Las hermanas Agüero ya se habían retirado algunas semanas antes.

Y vino la famosa serie por la conquista del trofeo «Tennis-Goliath» y vimos al Fortuna con un team que estuvo a punto de sorprender a su formidable rival venciéndolo de manera espectacular en los dos primeros juegos para caer más tarde decisivamente, por ciertas diferencias intestinas que dieron al traste con la armonía necesaria para que se produzca buena demostración en un equipo

En esta serie final que consagró en el floor del Club Deportivo Asturias las más crecidas concurrencias de estos últimos tiempos, fué la oportunidad postrera en que Mimí Salón, una brillante player, defendió los colores del Fortuna. A partir de aquellos días causó baja ne el equipo y su ausencia es sensible por tratarse de nna jugadora de muchísima pimienta y facultades que contaba con enorme simpatía.

Esta baja de Mimí Salmon se ha tratado de suplir presentando a Ouelia Ramos, la «ex standing guard» del Atlético de Guanabacoa, y tratando el coach Lipia Bericiartu por todos los medios a su alcance de que el equipo funcione armoniosamente, con cohesión y disciplina y que el sistema de juego, por el dispuesto, se cumpla celosamente y si un «pero»..

El Fortuna esta bien preparado. Es todo un señor equipo y de esta afirmación podemos hacernos compartícipe todos los que vimos a la «maquinita» en funciones frente al Liceo de Bejucal... Pero son los propósitos nuestros en este trabajo, señalar el número de jugadoras notables que han pasado por el Fortuna. Compárese sinó a su primer equipo: integrado por estrellas del floor... Ninguna de aquellas muchachas visten hoy el uniforme fortunista y sin embargo es el Fortuna hoy un equipo tan poderoso como aquél del Víbora Tennis... y esta observación nos lleva forzosamente a proclamar que en la vida las pérdidas podrán ser más o menos sensibles pero que no hay nadie absolutamente insustituible...

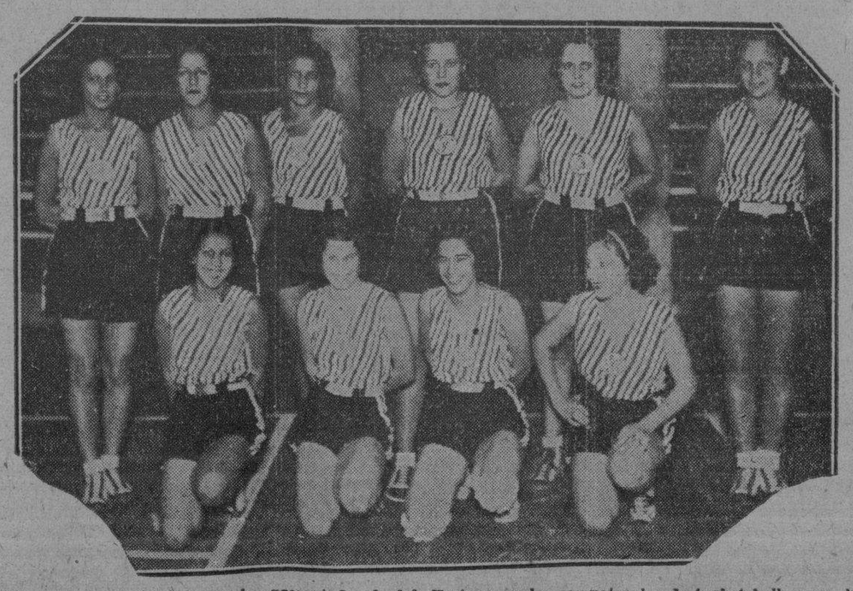

Ultimo equipo femenino que ha presentado el club Fortuna en las competencias de basket ball, y que ha de aparecer próximamente frente a las campeonas del Teléfonos. En el conjunto sólo figuran nuevas jugadoras, siendo Concha Méndez la única veterana.

PREDICE CHAS ROOT UNA SERIE MUNDIAL ENTRE WHITE SOX Y CUBS PARA ESTE AÑO

El famoso lanzador ha olvidado, aparentemente, la existencia de los Yankees en la L. Americana

NEW YORK, Febrero 21. (AP)— Charley Root, célebre pitcher derecho de los Oseznos de Chicago, tiene que haber perdido completamente la memoria. De lo contrario no se explica que haya hecho las declaraciones que acaba de hacer en Chicago poco antes de marchar hacia el campo de entrenamiento de las Islas Catalinas en el Pacífico.

Ante la sorpresa general, Charley ha afirmado resueltamente que la serie mundial del próximo Octubre tendrá como contendientes a las dos novenas de Chicago: Los Cubs y White Sox. Y con esto demuestra, claramente, que equipo de los New York Yankees sigue jugando pelota en la liga Americana.

Root, evidentemente, ha olvidado su experiencia con los newyorquinos particularmente con Babe Ruth y Lou Gehrig en los últimos de la última serie mundial.

En el tercer inning del último juego, efectuado en Wrihley Field, Root trató inútilmente de contener a Ruth a Gehrig, pero los famosos sluggers del New York vieron perfectamente

Charley Root, pitcher de los Cubs que hace el pronóstico.

sus lanzamientos y bateando a las primeras bolas que les lanzó, conquistaron par de jonrones por cabeza. El segundo home run del Bambino en ese juego ha sido uno de los batazos más largos que se han registrado en la ciudad de los Vientos, y algunos minutos más tarde, cuando Gehrig disparó un largo batazo hacia las graderías del right, Root fué sacado del box para caer en el capítulo de las incontables víctimas que han registrado los Yankees desde que se convirtieron en Mulos de Manhattan en 1921.

Root tiene que estar convencido de que los Medias Blancas no tienen el menor chance en el pennant de la Liga Americana este año, estando los Yanks en el mismo circuito, pero, aparentemente, ha hecho sus optimistas declaraciones en una esperanza de entusiasmar a los otros teams y evitar que vuelva a repetirse el baseito del año pasado.

Pero, esto no resultará muy fácil que digamos. Los Yankees poseen todavía la «clase» de la Liga y ganarán el pennant con o sin los deseos de Root. El team posee el mismo conjunto del año pasado, que trabajando a toda velocidad fué bueno para ganar el gallardete del circuito por más de 12 juegos de ventaja y la serie mundial en cuatro choques consecutivos. Y tiene además una serie de reclutas, reclamados al Newark, de la Liga Internacional, que parecen botados de admirables condiciones para trabajar en las Mayores.

Ray Schalk, ex-catcher y manager de los White Sox dijo una vez, sin que le faltase razón, que el equipo del Newark, ganador fácil de la Liga Internacional, pudo haber hecho mejor demostración en la Liga Americana que la novena de los Red Sox, y los peritos creen que los Yankees, reforzados en muchas posiciones por jugadores de ese veloz conjunto, podrán lucir más fuertes este año.

Root pronostica un encuentro de Cubs y White Sox en la serie mundial de este año, pero eso no pasará de ser una mera ilusión. Los White Sox se han fortalecido, pero no lo suficiente para aspirar al pennant de la Liga Americana, y los Cubs de Chicago, aunque reforzados por Herman, tendrán que jugar un rato antes de vencer a Piratas, Phillies y Cardenales.

M.E.C.D. 2016

Datos Históricos sobre el Castillo de la Fuerza de la Habana

En ese Castillo se halla instalada la Jefatura de la Secretaría de la Guerra y Marina del Estado Mayor del Ejército de Cuba.

A fines del mes de Marzo de 1537 según refiere Don Jacobo de la Pezuela en su "Diccionario Geográfico, Estadístico, Histórico de la Isla de Cuba", la Villa de la Habana era entonces de cortísimo y ruin caserío y fué incendiada y saqueada por unos piratas franceses, apesar de la resistencia que les opuso el "Teniente a Guerra" Don Juan Velázquez.

Tan pronto como ese incendio y saqueo llegó a conocimiento del Adelantado de la Florida Don Hernando de Soto, que pocos días antes había llegado a Santiago de Cuba, teniendo el cargo de Gobernador y Capitán General de la Isla, comisionó al Capitán Mateo Aceytuno para que pasara a reedificar la extinguida Villa y para que construyese en ella una fortaleza de gruesas tapias con almenas adecuadas para seis cañones pedreros.

Parece que Aceytuno dió comienzo a la obra desde su llegada a la Habana, construyendo el primitivo "Castillo de la Fuerza" que era insignificante, en un solar que le cedió Juan de Roves, uno de los primeros pobladores de la Villa. Ese Castillo estaba terminado en el año de 1544, puesto que según refiere Don José M. de Arrarte en su obra "Llave del Nuevo Mundo", en esta época y siendo Gobernador de la Villa el Licenciado Juan de Avila, arribaron a este puerto cuatro Navíos de Guerra y un patache frances, de los que era Comandante Roberto Baal y efectuaron un desembarco de fuerzas, las que fueron rechazadas y puestas en fuga por el fuego de artillería del Castillo de la Fuerza y los ataques del vecindario.

Capitán de Estado Mayor don Arturo González Quijano.

Sin embargo, Don Jacobo de la Pezuela en su Diccionario Geográfico, arriba citado dice que Roberto Baal saqueó a la Habana a pesar del Castillejo construído por Mateo Aceytuno.

En el año de 1546, a petición del Alcaide de la Habana, Capitán Mateo Aceytuno, se expidió Real Orden para que saludasen al Castillo de la Fuerza los Navíos, así sueltos como en Escuadra, según dice José María de Arrate en su libro "Llave del Nuevo Mundo".

Parece que el ataque a la Habana por los Franceses de Baal en 1544 no dejó al Castillo de las Fuezas primitivo en las mejores condiciones según se desprende del siguiente acuerdo formado por el Cabildo de la Habana, el día 22 de Junio de 1554, que dice así:

Este dicho día fué acordado en este Cabildo por los dichos Señores Justicia y Regidores que se escriba a Su Majestad sea servido de hacer merced y limosna a la Iglesia de esta Villa de algunos dineros para la acabar y para algunos armamentos; y así mismo suplicándole sea servido de mandar que la Fortaleza de esta Villa se haga con toda brevedad y así mismo se traiga el río de la Chorrera".

Retrato del actual Secretario de Obras Públicas, señor Narciso Onetti, que dirige las obras de protección y embellecimiento del Castillo de la Fuerza, que será, sin duda, centro de curiosidad de los extranjeros que visiten esta ciudad de la Habana.

"Estos interesantes datos del "Castillo primitivo de la Fuerza" proceden de un trabajo que fué publicado en una "Memoria de la Guardia Rural en 1911, del que es hoy Coronel Don Desiderio Rasco, que en alguna parte ha sido rectificado por el Capitán de Estado Mayor Don Arturo González Quijano, con cuya amistad me honro.

—(✿)—

Al principio de la conquista de estas Indias por los españoles, los ambiciosos se opusieron a que en ella se hiciesen fortificaciones; pero amargos desengaños hicieron abandonar tan desacertada tendencia. Entonces muchos franceses e ingleses acudieron a estos mares con el único objeto de obtener ganancias. Lo cual les fué fácil porque lo reciente de las poblaciones las hacía todavía débiles, estando además totalmente desarmadas.

Entre otras estaba la Habana, el año 1538, diez y nueve después de la elección para levantarla en el sitio actual; fué también sorprendida por los piratas, cuyas atrocidades les han hecho célebres con el nombre de **Filiboteros**, no filibusteros que les fué dado porque sus primeras expediciones fueron hechas en unos buques llamados **Filibotes**. Sorprendida la inerme villa de la Habana, cuando ya no la pudieron saquear más, incendiaron hasta la última choza, sin perdonar lo sagrado del Temploq ue se levantara: exceso de barbarie que algún célebre historiador ha querido paliar, como por conmiseración a los indios, a quienes no sabemos que los tales piratas hicieron el más mínimo bien, sinó, al contrario los hicieron esclavos cada vez que les tuvo cuenta.

Hernando de Soto que acababa de llegar a Santiago (de Cuba) de Adelantado en esta Isla y la Florida, apenas supo el caso de esas tropelías envió al Capitán Mateo Aceituno, (de Talavera de la Reina) para que reedificase la población y construyese una fortaleza. Lo cual se efectuó sin demora, siendo su primer Alcaide el mismo Aceituno; y con el nombre de la **Real Fuerza** ha continuado casi hasta hoy y ha sido saludada, como tal realeza por los navíos y escuadras que entraban y salían de la Habana desde 1546.

—(✿)—

La Real Fuerza fué la primera fortaleza de la Isla, aunque de menor importancia de lo que ha sido después. Hoy aunque apenas descuella entre la grandiosidad de los edificios y fortificaciones de la moderna Habana, todavía se ve que es un fuerte de cuatro baluartes. En el del Occidente subsiste una torrecilla cilíndrica cuya campana daba las horas y tocaba la queda; en ella había también un telégrafo de señales que repetía las señales del Morro, después que fué construído este. Encima de la torre hay una pequeña estatua de bronce que el vulgo llama LA HABANA. De aquí viene el dicho vulgar de que muchos han venido a la Habana y no han vista "la Habana". Se dice que la actual estatua es moderna, porque la primitiva se la llevaron los ingleses en 1763.

La Fuerza está a la orilla del mar, como unos cien pasos del sitio y la Ceiba, allí donde se dijo la primera misa y se celebró cabildo. El gobernador Tejeda, por el año 1590 y siguientes habitó en la Real Fuerza prefiriendolo a las comodidades de una habitación particular, y juzgó más conveniente para su carácter de soldado. Posteriormente en 1718 el gobernador Guazo hizo construirle rastrillo, cuarteles altos y bajos y caballerizas para el servicio militar, y trasladó a ella su residencia, en lo que le imitaron sus sucesores, hasta que se construyó el actual palacio de Gobierno que después fué Ayuntamiento, como hoy de la Fuerza. Cajigal (el primero) hizo ampliar sus habitaciones, y el General Tacón en 1837 hizo fabricarle hremosos cuarteles: creciendo tanto los aumentos, apenas se conoce hoy que es una fortaleza.

Esta estrenó sus baterías en 1554 cuando escarmentó e hizo reembarcarse en sus cinco buques a las tropas francesas que mandaba Baal. Al lado de la Real Fuerza se levantó el Palacio del General Segundo Cabo, que hoy es el Tribunal Supremo de la República.

La última acción en que sirvió la Real Fuerza fué en 1762 cuando el asedío de esta plaza por los ingleses. Un joven de la villa de Santiago y de 22 años y medio se había alistado como voluntario y vino a servir a la Fuerza. Expresó su indignación al ver al comandante que abusando de su autoridad entraba fumando un tabaco en el almacén de pólvora. Súpolo alguno, e hizo que el mismo día montase guardia. Apenas estuvo de centinela, se presentó el Comandante fumando su tabaco bien encendido. El joven le requiere, aquel porfía, y termina el joven por ponerle la bayoneta al pecho al Comandante. Este no volvió a fumar al almacén, y el joven fué recibido en triunfo por sus camaradas pues les había quitado el susto de volar de un momento a otro y dándole al jefe tan bella lección de disciplina.

Era el año 1746, gobernando Horcasitas (luego Revillagigedo) se presentó a las puertas de la Fuerza un extranjero con bandera de parlamento. Era el inglés Edwards, capitán del Elizabeth que navegaba de Jamaica a Londres cargado de tesoros. Sorprendido por una tormenta, se vió tan maltratado que para salvar la vida no le quedó otro remedio que entrar en la Habana a pesar de la guerra que había con España; y vino a entregarse como prisionero de guerra, solicitando tan sólo que se le tratase con benignidad.

"No señor, repuso el gobernador; nosotros aunque enemigos somos hombres. Vd. no se nos ha acercado en son de guerra, sino arrojado por el furor de la tormenta; y vuestro desmantelado navío ha llegado buscando asilo y salvación, no combate; por tanto, usted no será sino un huésped desgraciado a quien daremos todos los auxilios que podamos".

"Carene Ud. su buque, repárele, haga víveres, y cuando se halle en estado de navegar, venga para expedirle un pasaporte que le sirva de salvamento hasta que pase las Bermudas".

Este castillo de la Real Fuerza blasona en las armas de esta ciudad en el Escudo de la Habana que son de fondo azul con tres castillos de plata que representan la Fuerza, el Morro, y la Punta; y una llave de oro en pal puesta e nabismo; que significa ser la Habana la llave del seno mejicano. (1).

Aspecto del Castillo de la Fuerza cubierto por palmas.

Este trabajo lámina que lo acompaña fué publicado en "Paseo Pintoresco por la Isla de Cuba". Habana 1841-1842.

Hernando de Soto, tomado de un dibujo de Maca.

Nació en Villanueva de la Serena, provincia de Badajoz en 1496, y murió en Guachoya en los bordes del Río Mississipi, el 27 de Junio de 1542, es decir cuando tenía 46 años.

Adelantado de la Florida don Hernando de Soto.

En Julio de 1514, cuando solo tenía 18 años, ya formaba parte de la expedición de Pedro Arias de Avila (Pedrarias) al Darien; y de 1516 a 1520 tenía la Dirección de algunas de las correrías por tierras de América.

Después, invitado por Pizarro, fué al Perú y apresó al Inca Atahualpa. Después regresó a España en 1536, cuando tenía 40 años, llevándose 17,700,000 pesos en onzas de oro, del botín que le había correspondido.

La Historia ha sido injusta, con Hernando de Soto, dice Ricardo de Palma. Toda la gloria de la conquista del Perú se otorga a Pizarro y apenas si se hace mención del verdadero conquistador de ese territorio, Hernando de Soto.

Soto se casó con Doña Inés de en España, hija del Pedrarias, y hallándose en Sevilla, cuando oyó los exagerados relatos respecto de la Florida hechos por Cabeza de Vaca, se propuso conquistarla creyendo que era tan rica como el Perú.

Vendió sus bienes y formando un pequeño grupo militar compuesto de 620 soldados de infantería y 123 de a caballo; armó cuatro navíos por su cuenta y obtuvo del Emperador Carlos 5o. los títulos de "Adelantado de las tierras de la Florida" y de "Gobernador de Cuba" y el título de Marqués, que vincularía en un territorio de 30 leguas de largo por 15 de ancho, elegido en la Provincia que debía conquistar.

Salió de San Lucar el 6 de Abril de 1538 llevando una armada de 20 navíos destinados a Veracruz.

Al llegar a Santiago de Cuba y después de posesionarse del cargo de Gobernador de Cuba, salió para la Habana en donde empezó en ese año de 1538 la construcción de una Fortaleza que debía defender la Ciudad y el Puerto.

El 12 de Mayo de 1539, dejando de Gobernadora de la Isla de Cuba a su mujer, y embarcando la expedición en 14 naves con 1.000 hombres, llegando a la Bahía del Espíritu Santo, en Florida realizó la conquista de la Florida, y en una batalla librada de noche, en Diciembre de 1540, fué atacado por los naturales del país, siguiéndole los ataques todas las noches; en Abril de 1541 llegó a las Provincias de Avilio y Guachoya muriendo de fiebres que solo duraron 4 días, después de nobran sucesor en el mando a Don Luís de Moscoso de Alvarado.

Fué enterrado en esa última Provincia; pero a los pocos días temerosos los españoles de que los indios pudiesen conocer el lugar del enterramiento, desenterraron el cadáver y cortando un grueso tronco de madera de encina muy pesada, lo ahuecaron y colocaron en el hueco el cadáver de Hernando de Soto, clavando la tapa y rodeando el tronco de cuerdas para que no hallase el cierre de la tapa.

De modo que no es cierto que enterrasen el cadáver en un ataud de plomo, pues allí no había ese metal a mano, y luego arrojaran el tronco conteniendo el cadáver al fondo del caudaloso río Mississipi.

Soto contrajo matrimonio con Inés de Bobadilla, otros le llaman Leonor.

Estando Soto en Santiago de Cuba, supo el incendio y saqueo de la villa de San Cristóbal de la Habana por los Corsarnos franceses y dispuso que el capitán Maceo Aceituno fuese con gente, por mar, para reparar las ruinas de esa Ciudad que era pequeña.

Para los negocios superiores de la Isla, dejó a su mujer plena autoridad.

A últimos del año 1538 salió la armada de Soto con tiempo favorable par la Habana, a donde se dirigió Soto por tierra con los caballos y el resto de las tropas.

Soto socorrió a los vecinos de la Habana con su propia hacienda par que pudieran reedificar sus casas y atendió en lo posible a la reedificación de Iglesias y Altares.

—(✿)—

Cuéntase en las tradiciones que la cara de esa figura, o veleta es copia de la de Doña Inés de Bobadilla que el Gobernador Masuriego hizo vaciar en bronce. Doña Inés vivía esperando, y mirando al mar, el regreso de su esposo Hernando de Soto.

Tiburcio Castañeda

Figura en bronce con la efigie de doña Inés de Bobadilla, mujer de don Hernando de Soto.

(1) Se han tenido presentes, Arrate la Habana descrita: Pirata de América: Valdés historia de la Habana, Reynal Hist. philosophique. etc. etc.

T. S. de Noda.

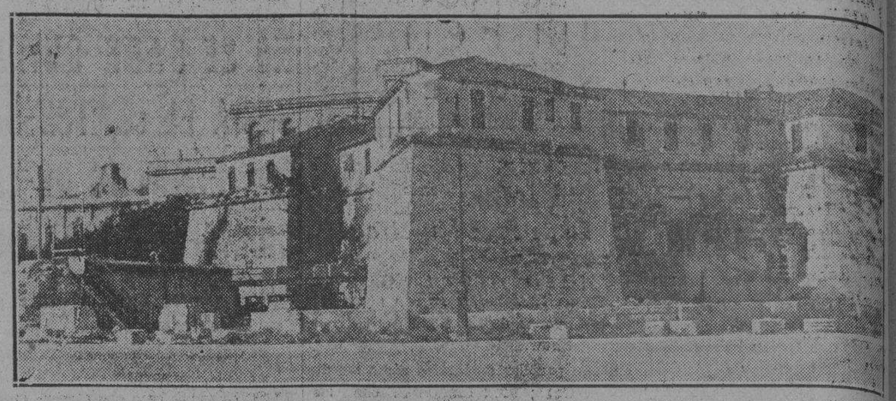

Castillo de la Fuerza en uno de sus aspectos antiguos.

La Santa Ilusión

Con suavísimos temblores
de fiebre primaveral,
se abrieron todas las flores
del rosal.
Tan hermosas,
que al mirarlas da placer.
La niña sueña en las rosas
y la rosa en la mujer.
Despiertas están; despiertas
en un abril, que es amor
para las rosas abiertas
y para la vida en flor.
Despiertas a lo inmortal
y sin miedo a perecer...
¡mientras exista un rosal!
¡mientras sueñe una mujer!

M. R. BLANCO-BELMONTE.

La Materia

Por el Doctor Alfonso E. Pa

I

De cuanto nos rodea, solamente podemos conocer el efecto, sobre nuestro cerebro, de la parte que actúe en este órgano por mediación de los sentidos. Las percepciones son, pues, los cimientos sobre los cuales levanta nuestra mente la compleja edificación que parece ser imagen de la parte de realidad universal que nos impresiona. Leibnitz las negaba, para dar jerarquía causal a la mente, pero es justo reconocer que esta última es, en su porción básica, engendrada por las sensaciones, las cuales son posibles con motivo de las impresiones, aunque éstas tienen causa externa muchas veces y causa interna no pocas, al menos directamente. En último análisis, aunque sea de modo indirecto, el motivo exterior siempre existe. Los fenómenos de sugestión parecen tener origen **inmediato** en el terreno interior del organismo, pero también uno **mediato** externo.

No consta a ningún ser humano que las impresiones que recibimos causan o no causan exacta reproducción de lo objetivo actuante, en el seno de nuestro sistema nervioso. Ha dicho Hermann Weyl: «El mundo es interpretado por analogía con el yo». No podemos, por tanto, afirmar que nuestros conocimientos constituyen copia fiel de la verdad que llama a las que Cajal calificó «ventanas demasiado angostas del alma». Sin embargo, como todos los hombres adquirimos los conocimientos mediante semejantes vías orgánicas y, por consecuencia, tales adquisiciones son, en todos los cerebros normales, de igual peso, en el sentido a que me estoy refiriendo, es claro que podemos entendernos útilmente en esa ruta, ya que todos nuestros problemas son de igual índole subjetiva. No hay que perder de vista que las sensaciones poseen valor relativo, por lo cual el pensamiento, que procede de ellas, igualmente lo tiene. Si esto es en todos los casos, la Físico-Química ha de ser considerada de acuerdo con las precedentes salvedades. Quizás sea aquí oportuna esta frase de José Martí: «Toda ciencia empieza en la imaginación». Las relaciones entre aquella gran ciencia y las percepciones son, necesariamente, íntimas, sin que esto signifique que todo cuanto nos dice la primera ha de provenir directamente de las segundas. Derivaciones lógicas, en las cuales las Matemáticas juegan a veces precioso papel, permiten alcanzar, desde lo percibido, metas aparentemente sin enlace con el citado punto de partida.

A las percepciones se refieren los **hechos**, que no sabemos si son la Realidad, pero sí que constituyen la **realidad humana**, integrante de todo lo que tiene existencia para el Hombre. Lo verdadero, para nosotros, es cuanto cae dentro de esa realidad. Ni siquiera podemos saber las relaciones entre la verdad humana y la verdad cósmica. Si éstas son iguales o diferentes, lo ignoramos y lo ignoraremos. El universo elaborado por nuestros sentidos y por las resultantes de la actividad de éstos, es nuestro universo físico.

Berkeley negó la materia, parece que al estimar que todo es producto de nuestra actividad cerebral. El solipsismo tiene sus adeptos, cuando asevera que sólo existen, para cada hombre, la mente y los conocimientos propios, es decir, cuando no reconoce otro mundo verdadero que el subjetivo. Descartes mismo creyó suficiente el poseer constancia de que pensaba, para saberse existente. El sentido vulgar se inclina a creer en la recíproca acción entre la mente y la materia. Todo esto refuerza el criterio de que la Física, a la postre, tiene que tratar de abstracciones, a pesar de ser ciencia experimental.

Ya advertido lo antes escrito, cabe entrar en el objeto de este trabajo. Nuestro universo físico puede considerarse constituído por dos partes, muy compenetradas por cierto, la **materia** y la **energía**. La última, desde muchos años atrás, se ha afirmado que es inherente a la primera con lo cual se ha querido expresar que no hay materia sin energía. Actualmente ha adquirido preponderancia, de acuerdo con estudios valiosísimos en los predios físico-químicos, la relación entre ambas partes mencionadas, cual explicaré en su oportunidad, pero sobre bases diferentes a las que antes se estimaban definitivas.

El sentido común hace creer que sólo es materia lo que puede originar sensaciones mediante el tacto. En la antigüedad se excluía casi todo lo restante (que sucesivamente nombraron, espíritu, gas, éter...), aunque ya Empédocles juzgaba material al aire. Comunmente, la materia es caracterizada porque ocupa lugar en el espacio, de acuerdo con Descartes, además de por otras propiedades básicas (cual inercia, impenetrabilidad, elasticidad, etc.). Pero, en rigor, la noción exacta de materia no la tiene la Ciencia aún, de tal modo que se han desarrollado diversas teorías para alcanzarla, de acuerdo con todos los fenómenos en que ella interviene y conoce el Hombre, cual la vieja teoría sustancialista, la teoría dinámica y la teoría del campo, que hoy parece que ha de dar los mejores frutos. En su oportunidad las explicaré, pero suscintamente.

Kant decía que la materia es la primera analogía de la experiencia y la sustancia permanente, según la primera edición de su «Crítica de la Razón Pura». Notarase en ésto que aún los grandes filosófos suelen escribir hojarascas. Según Aristóteles, la materia es **lo determinable**, es la posibilidad de ser informado, con lo cual nos quedamos en lo impreciso, que no es lo que necesitamos, aunque es indispensable advertir que la expresada opinión aristotélica merece respeto porque no es errónea y fué enunciada unos tres siglos antes de Jesucristo. La materia, en el sentido del sabio de Estagira, va desvaneciéndose, por lo cual se ha afirmado que su Física es esencialmente una teoría del campo, que hoy va teniendo capital importancia. El mismo gran hombre acabado de citar, atribuyó energía y valor físico al **lugar**, lo que fué negado durante siglos y, sin embargo, ya se repite lo mismo en las teorías contemporáneas.

Hay quienes, ahondando apropiadamente, no creen indispensable adquirir la noción exacta de materia, por no ser necesario el soporte material para armonizar las cualidades, ya que parece suficiente conocer sus relaciones funcionales. Claro es que no deben ser confundidas la identidad y la relación, aunque, según Hume afirmó atinadamente, predomina la tendencia a confundirlas, lo que dificulta siempre el esclarecimiento que nos importa. Puede ser conveniente ahora recordar la teoría Heisenberg (si no estoy equivocado), según la cual la verdad se presta más a expresiones por fórmulas matemáticas que a explicaciones descriptivas.

La división clásica de la materia en ponderable e imponderable, que pretenden todavía defender algunos es, probablemente, absurda, pues toda materia gravita, o mejor, es accionada por el campo gravitatorio. Un cuerpo en equilibrio no significa ausencia de fuerzas en él.

La independencia causal del mundo físico, fué idea resultante de admitir dos sustancias, sin interacción, la mente y la materia. Así pareció también juzgarlo Descartes, pero estimando a la mente con influencia sobre la materia. Benito de Espinosa, el brillante panteísta holandés del siglo XVII, defendió una sola sustancia, con el pensamiento y la extensión por atributos conocidos. Leibnitz, supuso muchas sustancias, pero todas mentales, viniendo a ser para él la materia un modo confuso de percibir varias de aquéllas. A fuegos de imaginación como el expresado tendría el gran matemático y poeta cético y penasdor alemán, según carta a Pfaff.

Kant aseguraba que todos los fenómenos contienen lo **permanente** (es decir, la sustancia, indicada antes) y lo **mudable**, lo primero como objeto mismo, y lo segundo, como modo de existir el objeto. Debido a ser, en sí, imperceptible el tiempo permanente (dentro del cual parece que hay que pensar todo fenómeno) la sustancia es necesaria, en opinión de aquel pensador, pues ese tiempo ha de estar representado por algo que subsista idéntico a sí mismo, cuanto sea motivo de percepción humana. Lo precedente es corroborado por algunos investigadores, al considerar que, en rigor, la propiedad física de la sustancia consiste en que en todo tiempo, debe ser posible, en principio, reconocer un mismo punto sustancial a través de la historia de un cuerpo. Esto corresponde al punto **espacio-tiempo** que se refiere al **aquí y ahora** de nuestros días, de acuerdo con lo cual puede ser representada la historia de ese punto sustancial mediante lo que hoy se llama su **línea cósmica**. En armonía con esto último, el ilustre profesor Minkowski, progenitor de la idea actual sobre el continuo cuatridimensional, ha opinado que «el mundo entero aparece resuelto en líneas cósmicas».

Entre otros, Paracelso y Kepler parecían considerar un principio motor residente en la materia. Especialmente el último, llegó a creer en un campo de fuerza irradiando del Sol como «algo corpóreo de igual naturaleza que la luz», lo que luego Newton estudió más hondamente. Este sabio inglés juzgó un centro de fuerza como átomo, alcanzando la conclusión por la isotropía del espacio, de que la intensidad del campo de fuerza así organizado es función de la distancia. Leibnitz consideraba, a la sustancia por él pensada, como ente capaz de acción, una fuerza primitiva, inespacial, y llamó mónada a la unidad individual en ello representada, con centro dinámico del que brota la fuerza; por eso se le aprecia como el filósofo clásico de la doctrina del dinamismo cósmico, pero no llegó a indicar la acción recíproca entre las **mónadas**. Otros filósofos siguieron, en este sentido.

Los conceptos de masa, energía, impulso, son importantes para coayuvar a resolver el problema de la materia. Según Galileo, dos cuerpos tienen igual **masa**, cuando, lanzando el uno contra el otro, con velocidades iguales y contrarias, ninguno de los dos arrastra al otro. Dos cuerpos que se mueven, uno relativamente al otro (y entonces ambos realizan movimiento uniforme, según el principio de inercia galileano), tienen **impulsos** iguales y contrarios cuando al chocar, ninguno es arrastrado por el otro. De aquí que la igualdad de masa existe cuando hay impulsos iguales y velocidades iguales. La física trata de dos clases de masa, la masa invariante (**m**) y la masa relativa (**M**), correspondientes al estado **interior** (cual el juzgado por el observador que se mueve con el cuerpo) y al **estado de movimiento** de un cuerpo (caracterizado por la velocidad y mayor que cero con respecto al observador). Para la Mecánica clásica, la masa es independiente de la velocidad, mientras lo contrario pasa con la relativista. Esta última deduce que la masa relativa de un cuerpo (o masa de inercia) es igual a un quebrado, en el numerador en su masa invariante (o masa en reposo) y el denominador está formado por la raíz cuadrada de la diferencia entre el cuadrado de la velocidad de la luz y el cuadrado e la velocidad del cuerpo ($M = \frac{m}{\sqrt{c^2 - v^2}}$). También varía la masa en reposo, pero con el estado interno del cuerpo, el cual puede variar, por ejemplo, con la **temperatura**. De la expresión anterior, se concluye que la conservación de la energía es la conservación de la masa relativa, pues multiplicando por el cuadrado de la velocidad de la luz (velocidad que se acostumbra a representar con la letra c) el segundo miembro, se tiene la expresión exacta de la energía del cuerpo. Todo último fulgura hoy, pues se admite que los cuerpos están situados en un campo de medida estático invariable, el **gravitatorio**, en el que la velocidad de la luz (o potencial de gravitación) es una función del lugar considerado.

En otro artículo, terminaré estas notas acerca de la materia, para no hacer demasiado extenso el presente. He simplificado y simplificaré la exposición, para hacerla más inteligible. Queda la prodigiosa teoría de campo, en la cual la inteligencia humana ratifica, como nunca, su grandeza.

Habana, Marzo de 1933.

M.E.C.D. 2016

EL VENCEDOR

FRANKLIN DELANO ROOSEVELT—desde el comienzo de su carrera política ha luchado y vencido en más combates desiguales contra la adversidad, que cualquier otro de los líderes americanos. Sus ambiciones políticas han sido hechadas por tierra por sus oponentes, por las circunstancias y por el destino más veces que las de ningún otro hombre público en la historia de los Estados Unidos. Pero de todas estas luchas, ha surgido siempre triunfante—con más bríos y con más experiencia que nunca—para subir otro peldaño en su carrera política.

En los comienzos de su carrera, su experiencia política fué cuando, al ser nominado por el Partido Demócrata, en la candidatura Senatorial del Estado de Nueva York, en un Distrito tan netamente republicano, que su nombramiento no fué más que un gesto de los líderes políticos hacia un joven simpático que todo el mundo respetaba y quería, pero que no tenía probabilidad alguna de salir victorioso en las elecciones. Como para que resaltara más aún la futilidad de los esfuerzos demócratas en ese Distrito, era el territorio del famoso Lou Payne, principal lugar teniente del honorable Thomas C. Platt, que en aquella época no era solamente el Jefe nato del Partido Republicano, sino que era también dueño y señor del Estado de Nueva York. Payne se enorgullecía en todas las elecciones al triunfar en su Distrito por un margen tan amplio que sobraban votos para elegir a los Representantes de Distritos adyacentes. Era una lucha desigual—pero Franklin Delano Roosevelt triunfó, cuando nadie le concedía la más mínima probabilidad de victoria.

A raíz de su triunfo fué a Albany, para servir su noviciado como Senador de "primer período". Un Senador nuevo en Albany, ocupa un puesto intermediario entre el conserje del Capitolio y los escribientes de algún Comité Legislativo. Pero este joven enérgico y decidido, enemigo del Senador presentado por Tammany como candidato a la legislatura federal, comenzó inmediatamente a rodearse de un grupo de legisladores desconocidos de ambas Cámaras—en número suficiente para "bloquear" a Tammany—pues aquélla era la época en que los legisladores eran electos por Tammany, y el margen de mayoría democrática en la legislatura del Estado de Nueva York era muy reducido.

Mr. y Mrs. Roosevelt aparecen en esta foto en traje de etiqueta.

COMBATIENDO CONTRA TAMMANY

Hay que tomar en cuenta que este comportamiento aparentemente **absurdo y quijótico** del joven legislador, ocurrió en una época cuando Tammany estaba en el zenith de su poderío político y era dueño indisputado del Partido Demócrata en el Estado de Nueva York; era la época en que ningún legislador de Albany, por muy poderoso que éste fuera, podía desatender las órdenes de Tammany. La tarea del joven legislador era, por lo tanto, harto difícil. No existía la más remota posibilidad de que este grupo desorganizado pudiera hacerle frente al poderío de Tammany, pero cuando pasaron las semanas y los meses sin que pudiera romperse el "impasse" y sin que desertara un sólo hombre de las filas de Roosevelt—las risas de Tammany se cambiaron en rugidos de furia; y a pesar de que por segunda vez en su vida Roosevelt había entablado una lucha desigual, que salió airoso.

Pero aunque Tammany había perdido su candidato senatorial, sus poderes de represalia no habían perdido un ápice de su efectividad. Se anunció públicamente que ninguno de los insurgentes podría volver a la legislatura neoyorquina, y la amenaza se cumplió, con una sola excepción.

SIN PODER MOVERSE

Al no poder derrotarlo en combate directo, el destino se encargó de poner a prueba las cualidades de este gran luchador de manera más sutil. Primeramente el Presidente Wilson lo nombró sub-Secretario de Marina; y al parecer su carrera política había tocado a su fin, pues no hay manera más segura de matar las ambiciones políticas de un hombre que nombrarlo sub-Secretario de cualquier Departamento. El puesto de sub-Secretario de Marina, por poco fué la tumba de las ambiciones de otro Roosevelt, pero el gran Theodore se dió cuenta del peligro y renunció su puesto para ponerse al frente de los famosos Rough Riders en la guerra hispano americana; pero ésta fué una de las excepciones que sirven para probar la regla. Para empeorar la situación, Franklin Roosevelt, siguiendo los deseos expresados por el Presidente Wilson, se postuló para Senador democrático por Nueva York, pero Tammany, que tiene muy buena memoria, causó su derrota por una mayoría abrumadora, y por lo tanto el joven político, se convirtió en un hombre, al parecer fracasado, incapaz de triunfar en las filas de su partido en su propio Estado. Esta combinación de circunstancias, según todos los políticos habían terminado la carrera de Franklin Roosevelt, pero después de sus ocho años en la Secretaría de Marina, fué nombrado candidato a la vice-Presidencia de la República, y una vez más cayó, ahogado en la avalancha de votos republicanos que llevaron a Harding a la Casa Blanca.

Roosevelt aparentemente había terminado su carrera política, y ahora, el Destino, empeñado en enterrar sus ambiciones, le dió el más cruel de los golpes que había sufrido hasta la fecha: cayó víctima de la **"parálisis infantil**—esto enfáticamente y sin dejar lugar a dudas era el golpe final a las ambiciones políticas de Mr. Franklin Delano Roosevelt; pero éste es el hombre que el día 4 de Marzo tomará posesión de la Presidencia de los Estados Unidos.

Descrita a grandes rasgos la historia de este gran hombre—y como todo el mundo tiene la esperanza de que él será el llamado a guiarnos hacia una nueva era de prosperidad y tranquilidad—creemos oportuno anotar algunas de las características que lo han llevado al triunfo final en todos sus combates. Primeramente hemos de colocar como su máxima cualidad la gran fe que tiene en sí mismo, cualidad que es el primer requisito del individuo y de la comunidad si quieren salir victoriosos en las luchas de la vida.

El más notable ejemplo de esta gran fe y fuerza de voluntad del próximo Presidente, fué el caso de su maravillosa cura después del ataque de parálisis infantil. Después de la enfermedad en sí, que fué de muy poca curación, quedaban por terminar los estragos que ésta había causado. Como amigo íntimo de la familia, me tocó preguntárselo al famoso médico que lo asistía, en la creencia de que conmigo, que no era pariente del paciente, tendría más franqueza y me diría la absoluta verdad; así fué...

"Me es imposible decir a ciencia cierta cuáles serán los efectos permanentes de la enfermedad"—me contestó. "Los casos de parálisis infantil en un hombre de la edad de Mr. Roosevelt son tan pocos que no tenemos datos con qué guiarnos en los pronósticos de cura; pero puedo decirle con franqueza, que, aunque no empeorará, su mejoría será muy poca a no ser que tenga una fuerza de voluntad extraordinaria. Mi experiencia me ha enseñado que hay muy pocas personas que tienen este gran carácter, pero si su interés en la vida es lo suficientemente grande, entonces, podemos tener algunas esperanzas de su restablecimiento".

LA FUERZA DE VOLUNTAD DE ROOSEVEELT

Cuando le dí el veredicto del médico a Mr. Roosevelt, y dije que podía dedicarse a la literatura y a otras tareas que no requieren agilidad física, comunicándole, con toda franqueza las pocas esperanzas que me había dado el hombre de ciencia, me preguntó:

"¿Cuándo empieza el tratamiento?"

No existía la menor duda en la mente de Mr. Roosevelt sobre su futura mejoría, y comenzó su gran lucha contra la enfermedad. Lo he visto acostado en la cama, sin poder mover un sólo músculo de su cuerpo de la cintura para abajo, con la frente empapada en sudor, tratando de mover un dedo de pie. Siempre recordaré el día, cuando llegué a su casa y lo ví con la cara llena de júbilo, y con entusiasmo infantil, mirando como movía su pie derecho por primera vez después de la enfermedad. Creo que fué uno de los mayores placeres que ha recibido en su vida.

Otra vez Roosevelt había triunfado, y su triunfo le dió nuevamente el uso de sus extremidades inferiores, que creía haber perdido para siempre, y hoy, aunque se nota cierta cojera, camina y hasta corre sin dificultad.

LAS VENTAJAS DE LA ENFERMEDAD

El largo período de la enfermedad, durante el cual se dedicó a la lectura y a conversar con personas interesantes, jugó un papel importantísimo en el proceso de cambiar al joven ambicioso que era Roosevelt antes del ataque de parálisis, en el hombre estudioso y pensador que es hoy en día.

Otra de las grandes cualidades del próximo Presidente es su habilidad natural como estratega político, su don de saber aprovechar las oportunidades cuando se le presentan.

Después de esto, citaría como una de sus grandes cualidades sus vastos conocimientos de la historia gubernamental de los Estados Unidos. Esto lo necesitará en los próximos años, si se dedica, como ha prometido a la reorganización de nuestra estructura política y económica.

SUS OPINIONES SOBRE EL EXTRANJERO

Y ahora llegamos a una de sus cualidades poco conocidas: su conocimiento exacto y real de las relaciones exteriores de los Estados Unidos. En la misma forma en que se interesó por el Gobierno de su país, Mr. Roosevelt estudió detalladamente los Gobiernos de las potencias extranjeras. Los ocho años que actuó como sub-Secretario de Marina la brindaron una gran oportunidad para ello, pues en aquella época los Departamentos de Marina y Estado ocupaban el mismo edificio en Washington, y los empleados de ambos, frecuentemente cambiaban pareceres en sus oficinas. Pero a Roosevelt le fué mucho más útil que esto, su gran amistad con el ex-Embajador de la Gran Bretaña, Sir Cecil Spring-Rice. Esta no era una amistad diplomática, sino una intimidad verdadera, cosa que, me parece, le ha de ser muy útil al nuevo Presidente, especialmente en sus tratos con los Representantes de la Gran Bretaña. Mr. Roosevelt también era amigo de M. Jusserand, el Embajador de Francia en aquella época, y aunque esta amistad no era tan íntima como la que tenía con el Representante británico, le ha servido para estudiar muy de cerca el punto de vista francés. Además Mr Roosevelt se educó en Alemania y aunque durante la época de la guerra, como es natural, rompió su amistad con los Representantes de ese país en Washington, tiene profundos conocimientos de la manera de ser alemana.

LA MEDIDA DEL HOMBRE

He tratado de dar un resumen general de las cualidades que han llevado a Mr. Roosevelt a la Presidencia. Naturalmente ha sido catálogo de sus virtudes, en vez de un verdadero análisis de su personalidad. No he escrito nada sobre sus faltas, como tampoco he mencionado muchas de sus virtudes más pequeñas. Pero después de todas las cualidades más importantes son aquéllas que lo han llevado a la Presidencia. Estimo que un hombre que ha llegado a la Presidencia puede considerarse como uno que ha triunfado en la vida, así es que, de acuerdo con esta teoría, he citado únicamente aquéllas cualidades que, en opinión de una persona de la intimidad de Roosevelt, han sido las que han hecho posible su hermoso triunfo en la vida.

E. B. V.

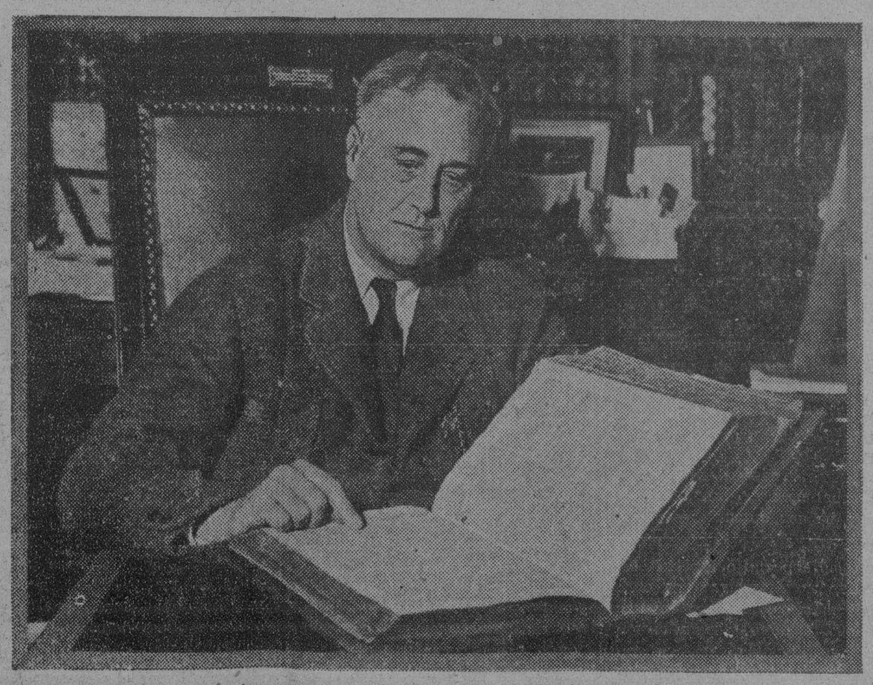

Mr. Roosevelt us óayer para jurar su cargo como Presidente de los Estados Unidos, la antigua Biblia holandesa de su familia, la cual usó también con el mismo fin, en las dos ocasiones en que fué gobernador de Nueva York. La fotografía muestra al Presidente, hojeando el Santo Libro, pocos días antes de su toma de posesión.

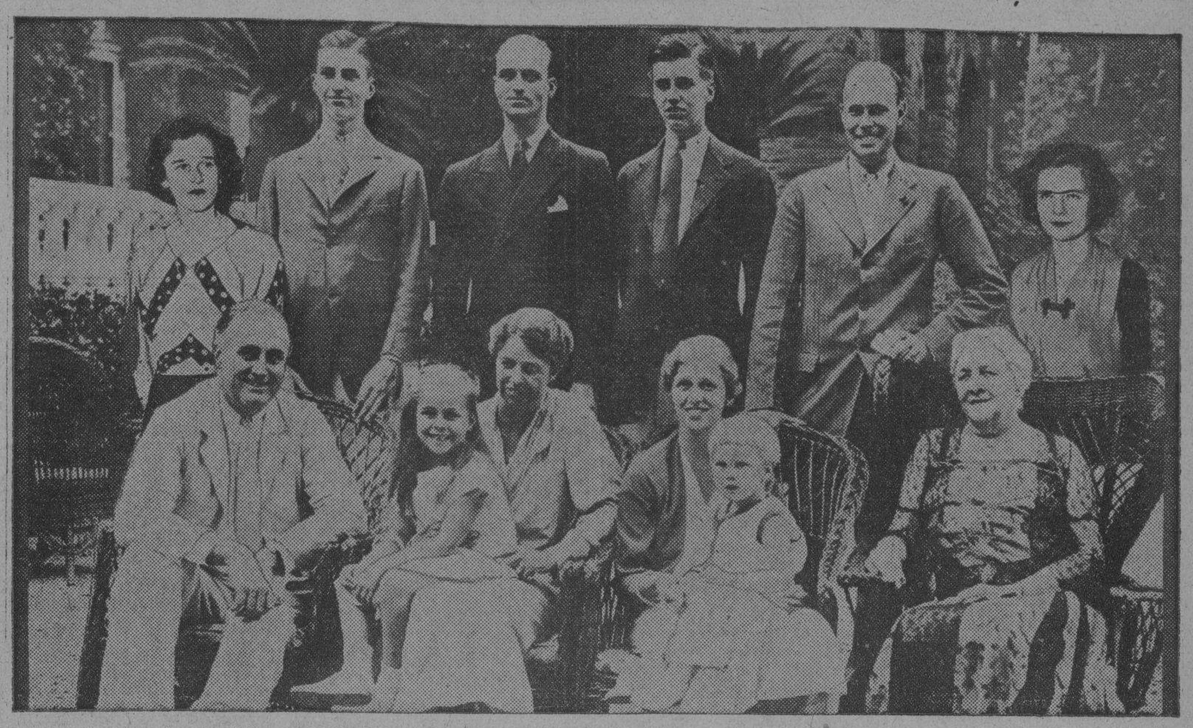

Aunque únicamente Mr. Roosevelt y su esposa ocuparán la Casa Blanca, se espera que sus familiares los visiten con frecuncia. He aquí una de las últimas fotografías de la familia del nuevo Prsiednte. Sentados (d izquierda a derecha): el Presidente; la primera dama, con su nieta, Joan Dall, en las rodillas; Mr. Curtis Dall, hija de Roosevelt, con su hijo Curtis Jr., sobre las piernas; y Mrs. Sara Delano Roosevelt, madre del Presidente. De pie (de izquierda a derecha): la esposa de James Roosevelt; Franklin Roosevelt (hijo); James Roosevelt; Curtis Dall, yerno del Presidente, y la señora de Elliot Roosevelt.

Greta Garbo marcha a Suecia

POR NENA BELMONTE

¡Garbo! ¡Garbo! ¡Garbo!

Durante varios días no se oyó otra cosa en New York! ¡Se va Garbo! ¡Vuelve Garbo!

La **caza** de todos los años comenzó de nuevo, aunque esta vez con mayor intensidad porque se susurraba que Garbo se iba a su Patria para nunca más volver...

Toda clase de personas, con toda clase de excusas, buscaban la ocasión de poder hablar con ella, con la elusiva Garbo!

¡Ah, la fama! Se comprende que transtorne a los... digamos afortunados? que lograron alcanzarla.

Pero en el caso de esta gran artista, la fama se ha llevado una desilusión. Garbo no la busca. Por lo contrario huye de ella, de sus favores, de sus halagos. La fama para Garbo tan solo significa el dinero que le da... que ya le ha dado! Greta Garbo buscó en el cine, no la gloria y la notoriedad, sino la fortuna que pudiese darle en el futuro la independencia, y con ella una vida tranquila y sin preocupaciones.. lejos de periodistas y admiradores, que la acosan como los cazadores al ciervo...

Los periódicos publicaron la noticia de que repentinamente Garbo, había salido de Hollywood camino de su tierra...

¿Dónde embarcaría? ¿Cuándo? Nadie lo sabía... excepto los periodistas que por mucho secreto que se guarde siempre lo saben todo.

GRETA GARBO

Cuando en un tren que llegaba a primera hora de la mañana, Garbo bajó en New York esperando que su llegada pasase inadvertida, ya estaban allí sus **perseguidores**...

Y empezó la **caza**...

En un taxi corió en todas direcciones; siempre con su **escolta** Pasó por todas las calles de New York; se dirigió al campo, a muchos kilómetros de la ciudad...

Paro ante un Hotel de una población pequeña. Saltó a tierra y entró. Los **cazadores** iban trás ella...

Y de repente se esfumó Garbo... Nadie en aquel Hotel la había visto. Ni siquiera sabían quién era Garbo... Y entretanto ella, saliendo por la puerta de servicio, emprendía la vuelta a la ciudad en otro taxi; el sombrero calado sobre las cejas y unas gafas negras ocultando sus ojos... hasta llegar al Hotel Waldorf-Astoria en New York. Aquella noche la pasó tranquila.... pero pronto se descubrió su paradero. De nuevo tuvo que huir la pobre muchacha!

Esta vez sin embargo se perdió su pista. Algunos aseguraban que estaba en el Atlantic Beach Club, de Long Island; otros que en casa de unos amigos en Wescherter; alguien juraba haberla visto en el Parque Central de New York mientras ella paseaba; aún otros aseguraban que podía encontrársele siempre a la hora del almuerzo o de la comida en un pequeño restaurant sueco en un barrio bajo de New York...

Todos hablaban; pero nadie sabía...

La vieron otra vez como un relámpago, entrar y salir de la oficina de su abogado...

Y la noticia corrió entonces de que el barco en que se embarcaba era el "Crispholm", de la Swedish American Line. Allí la conseguirían! —pensaron los miles de personas que ansiaban verla!

Pero Garbo fué más lista. El barco salía a las doce de la mañana y a las doce... de la noche anterior, Garbo rodeada de un grupo de amigos íntimos, esquivando a periodistas y admiradores, se encerraba en su camarote hasta... quién sabe, el barco llegase a su destino!

Se acabó la **caza** de Garbo! Y ahora se comentan detalles del pasado y se preparan para la próxima **batida**... Porque Garbo vuelve... Vuelve por un año con seiscientos mil dólares de sueldo, y ya ha alquilado una casa en Malibu Beach, Hollywood, para el invierno próximo...

Existen algunas notas curiosas sobre la estancia de Garbo en New York, cuando vino por descanso el invierno pasado.

Entonces vivía en el Hotel St. Moritz; pero su vida era tan retirada y misteriosa como ahora. Entraba y salía por la puerta de servicio. Vestía trajes raros y usaba gafas negras que la desfiguraban. En cuanto creía que alguien la reconocía, huía llena de terror...

Los periódicos andaban locos por conseguir una interviú con ella; pero tan solo el fracaso premiaba sus esfuerzos. Hasta que una muchachita que andaba sin empleo, decidió conseguir ella lo que periodistas veteranos no habían podido obtener.

Día trás día se pasó horas en el loby del Hotel St. Moritz, esperando la oportunidad. ¡Que llegó al fin!

Uno de los empleados de la Oficina, contestó al teléfono que llamaba insistente.

"No, Miss Garbo—oyó la muchachita decir al empleado—nadie ha venido de la peluquería".

Rápida como un relámpago se acercó la americanita.

"Yo soy de la peluquería de Miss Garbo—explicó al empleado con desparpajo; y ante la cara extrañada del buen hombre añadió: Esperaba que me avisasen para subir..."

Pocos minutos más tarde se encontraba en el apartamento de Garbo, ante el problema de tener que lavar la cabeza a la gran actriz.

No lo había hecho nunca; pero.. qué importaba!

El jabón entró por los ojos, por los oídos a Miss Garbo, y entretanto la americanita, ingenuamente hablaba **de su vida, de su oficio,**... y hacía hablar a Miss Garbo!

Pronto se descubrió todo, al llegar la verdadera muchacha, y la americanita tuvo que marcharse.

Sin embargo su **hazaña** le valió varios cientos de dólares y una buena posición en uno de los mejores periódicos. Miss Garbo, a pesar de su terror a la publicidad no se enfadó. Le hizo gracia el ingenio de la chiquilla!

¿Hace bien Greta Garbo en mantenerse en esa actitud tan reservada y tan independiente?

Personalmente, no tan solo la comprendo, sino que la apiaudo...

El público tiene derecho a su trabajo, a sus películas....

Pero su vida privada, es cosa tan solo suya, y de la que como cualquier otra persona, tiene derecho a hacer lo que quiera...

Digan lo que digan los periodistas y el público, Greta Garbo ha demostrado un gran talento al elegir el camino más seguro para mantener su fama y su gloria... Ese camino que la gente llama, la reserva e independencia de sus acciones....!

ILUSION

Era un jilguero artista.
Un divino flautista.
Un raro cancionista...
Y la noche, era una
noche cerrada, bruna,
sin claridad de estrellas ni de luna.

En la fronda cercana,
como pupila arcana,
cintiló un fulgor blanco y azul:
clavo trémulo y rútilo prendido,
como un lucero, en el sombrío tul...
Y se sintió el lucéro estremecido.

Y comenzó el derroche
de una dulce armonía emocionante
en el silencio augusto de la noche...
Jamás cantó más hondo,
más sabio y más sutil, subió a una estrella:
beso, suspiro, imploración, querella
que subían del fondo
de un alma musical, como era aquélla.

El fulgor hechicero
dejó el frondaje, en vuelo repentino,
y así dijo al jilguero,
—Gracias, por el encanto de tu trino;
pero soy un cocuyo... no un lucero.
—Gracias a tí...—repuso lisonjero—
porque el hechizo de tu luz fué tanto
que dió luz a la gloria de mi canto.

JOSE I. NOVELO.

M.E.C.D. 2016

EN LA TIERRA DE LOS INCAS

IMPRESIONES DE UN VIAJE AL PERU por Bartolomé G. Canevares

Una mañana, la proa del vapor "Orcoma" bajo el comando del Comodoro Roberto —de la P. S. N. cortó las tranquilas aguas de la rada del Callao, el puerto más importante del Perú. Siete días había durado la travesía, desde La Habana, en ese barco magnífico. Frescas estaban todavía en mis retinas las maravillosas visiones del viaje: el aspecto imponente del Mar Caribe embravecido que hacía crujir el barco pesado y lo sacudía cual si fuera leve cáscara de nuez; el pintoresco cosmopolitismo de Colón con sus cabarets nocturnos, sus playas hermosas, sus tienduchos donde los mercachifles pedigüeños regatean precios inverosímiles y sus mujeres guapas y sensuales que sienten en sus venas el ardor de los trópicos; el milagro del Canal de Panamá con sus exclusas maravillosas, verdaderos escalones de agua por los que el buque asciende a manera de ascensores, sus "mulitas" mecánicas que arrastran al pesado cetáceo de hierro, y esplendidez creadora de la raza norteamericana; la suave tranquilidad de las aguas del Pacífico, que descubriera hace algunos siglos, el heroísmo sin par de Balboa; la vegetación exhuberante de las costas ecuatoriales; el "paso de la línea" con sus fiestas típicas a bordo, en las que los "novicios" eran el blanco de todas las bromas que debían soportar estoicamente; y luego, al fin, el Perú, tierra de promisión y de leyenda, donde otrora se forjó una civilización esplendorosa, bajo el apogeo de los emperadores incáicos, que ha resistido el rudo embate de muchos siglos y cuyas huellas constituyen el asombro de todas las generaciones.

Estamos en el Callao. Nos da la impresión de un puerto trabajador y laborioso. El monumento a Miguel Grau, héroe de Angamos, resalta en la plaza pública, frente al mar. En ella también —y lo anotamos curiosamente en nuestro carnet de turistas— se yergue el asta monumental de una bandera que tendrá aproximadamente cien metros de altura. Se trata de un gigantesco tronco de árbol, de una sola pieza, traído exprofesamente de la montaña peruana que atesora en sus senos fabulosas riquezas.

Tres vías de comunicación unen al primer puerto con la Capital de la República, Ciudad de los Virreyes; la vía ferroviaria a cargo de la Peruvian Corporation Ltda, poderosa empresa inglesa formada hace más de cincuenta años por todos los acreedores del Estado peruano; el tranvía eléctrico, dependiente de las Empresas Eléctricas Asociadas, que tienen el monopolio de las comunicaciones eléctricas en Lima y sus balnearios y cuyos capitales son italianos en su mayor parte; y la más bella de todas, una carretera asfáltica, que administra directamente el Estado. Para dar una idea del tráfico en esta última vía, basta decir que con el producto del insignificante impuesto de peaje de dos años —apenas cincuenta centavos por carro de pasajeros— se construyó un espléndido palacio ocupado por el Ministerio de Fomento, en uno de los lugares más pintorescos de la Capital.

Lima, la capital del Perú, nos produce una sensación optimista. Fué fundada por el Conquistador Francisco Pizarro en los albores de la dominación española en las tierras del Incanato. Nosotros la habíamos dejado de ver aproximadamente tres lustros y nos encontramos ahora con otra ciudad completamente distinta. Antes era, en realidad, una gran aldea. Ahora tiene el corte de las grandes ciudades modernas. Después de Buenos Aires y de Río de Janeiro, que la aventajan en belleza, en capacidad productora y en aliento creador, Lima es sin disputa la mejor ciudad de la América del Sur. Ocupa, pues, el tercer lugar en la jerarquía urbana de nuestro continente meridional.

Nuestra acuciosidad turística puede comprobar que la Capital del Perú va perdiendo día a día sus encantadores matices tradicionales. Son contadas ya las casas nobiliarias de grandes portones con aldabas de bronce y blasones pétreos en los frontis. Tampoco existen esas callejuelas aldeanas y mal olientes que retorcían su estrechez como las boas. Desaparecieron los santos de cal y de madera, chillones de colores, que, empotrados en las hornacinas de los callejones, decían su misticismo a la fervorosa credulidad de las gentes. La Plaza de Armas no se abigarra ya de vendedores ambulantes que se protegían del sol cabe los toldos primitivos y tampoco acuden a la hermosa fuente de bronce, de origen virreynal, que se yergue en el medio, los "aguadores" que surtían diariamente sus barriles para vender, a lomo de burro, agua a domicilio. Unos cuantos muros evocan la milagrería del Paseo de Aguas que un Virrey versallesco construyera para la gracia morena y seductora de su amante. Y algunos balcones anacrónicos, de madera labrada y misteriosas celosías piensan todavía, en un sueño infinito de nostalgias en las aventuras galantes de otras épocas mejores.

Irrespetuosa con las costumbres antañeras la civilización en marcha ha hecho, de esta manera, que la tres veces coronadas Villa, vaya perdiendo sus matices típicos y adquiera el tono de las ciudades modernas. Lima es hoy una ciudad activa. Puede comprobarse esa actividad en el hormigueo de las calles, asfixiadas por el grito de los claxones, bajo el peso de los rascacielos en miniatura, en las vibraciones de las oficinas, talleres y fábricas. Es que la capital abrió sus puertas y oxigenó su ambiente con el aluvión de razas nuevas.

Lima vive hoy una vida insospechada por nuestros abuelos: la vida egoísta, acapadora y nietzchana de las urbes populosas. Cada uno —como en París, en Londres o en Buenos Aires— vive para sí y vive de prisa. Un paganismo alegre y vibrante ha sucedido al místico recogimiento de los días que fueron. Las clásicas tertulias familiares se sustituyeron por las visitas sociales de etiqueta. Aumenta el chismorreo social. Decae la gracia arrabalera de la zamacueca. Abundan las mujeres quapas que lucen por los giranes centrales vestidos elegantes y cortos. Y la ciudad sabe divertirse en los hoteles con olor a tabaco egipcio, en el Country Club que nosotros juzgamos el mejor de Sud América.

De la mujer limeña puedo decir que ella consuena con el ritmo de la vida moderna. Es una mujer que masculiniza su frágil exquisitez de porcelana sin dejar de ser femenina. A la limeña de hoy, tan distinta de la de ayer, le interesa más la vida. Todo lo quiere hurgar su anhelo insatisfecho. Asiste a conferencias, escucha recitales, escribe versos y discute apasionadamente de política. Fuma, nada y juega. Teje primorosos encajes y hace deliciosos dulces de "convento". Y mantiene constantemente su exquisita espiritualidad y agudísimo ingenio.

Imposible trazar un cuadro costumbrista de Lima, como lo estamos haciendo en estas páginas, sin referirse a las clásicas "misas de doce" todos los domingos. Los templos son, entonces, enormes avisperos humanos. La iglesia de San Pedro rivaliza con la de Santo Domingo. El rincón parroquial de San Marcelo evoca su esplendor pretérito. Las campanas claman a fiesta. Y el sosiego se refugia en la vieja Iglesia de San Francisco o en la Basílica de la Plaza de Armas en la que, en una primorosa capilla, construída hace cuatro años, descansan dentro de una urna de vidrio, visible para el público, los restos gloriosos del Conquistador del Perú y fundador de su Capital, don Francisco Pizarro, humilde porquero analfabeto en las tierras de Trujillo, en Nueva Extremadura (España) y Marqués de los Atabillos en los dominios españoles de América.

Todavía las iglesias de Lima poseen riquezas admirables: altares de ébano con talladuras primorosas y columnas al estilo salomónico; labraduras laberínticas en los techos de cedro; frailes torturados y monstruos mitológicos que se perennizan en la maravilla alada de los azulejos que exornan los recios muros; y órganos centenarios cuyas flautas enmudecen en la milagrería del coro, en los que regios facistoles giratorios duermen en el polvo de las edades muertas, confundidos con arcaicos libros de cánticos o voluminosas y amarillentas crónicas conventuales.

Lima tiene también sus calles peculiares. La más activa de todas ellas es el llamado "girón de la Unión" o más comumente "el centro", verdadero trasplante, en miniatura naturalmente de la Florida de Buenos Aires. La ociosidad dorada de los "niños bien" se hace avispero en las puertas de los bares y de las confiterías, en la cantina del Hotel Bolívar o en el hall del Club Nacional. "El centro" tiene también sus librerías de tonos bohemios, verdaderos cenáculos donde los anfibios literarios buscan el espaldarazo ritual y se elogian en las columnas periodísticas con cargo de reciprocidad. En "el centro" se lucen también todos los matices de la gracia femenina: tobilleras románticas, colegiales uniformadas y bullangueras, niñas de sociedad, versadas en los secretos del gran mundo.

Hasta hace poco años, Lima, se reducía al "centro". Fuera del "centro" nada interesaba. Era el propio corazón de la urbe. Pero la Ciudad rebasó entonces sus muros en la vorágine de las urbanizaciones, que ampliaron en proporciones gigantescas el radio de la ciudad acercándola más al mar; y que se hallan hoy en su progresista avance.

La capital se une, por ferrocarril, tranvía y pistas asfaltadas, a sus balnearios a saber: Chorrillos, Barrancos, Miraflores, Magdalena del Mar, Magdalena vieja y La Punta. Nuestro afán turísticos nos llevó a visitarlos uno a uno y pudimos comprobar, en esa visita, el matiz distinto y original de cada uno de ellos. Cada balneario tiene su sello propio, sus propias características, su personalidad distinta.

Chorrillos es el rancio balneario aristocrático que evoca el esplendor de otros tiempos ya idos para siempre. Allí veranearon nuestros abuelos, hace medio siglo, cuando la moda y la elegancia se concentraron en él. En la actualidad presenta el aspecto de una aldea pintorseca pero triste, dormida bajo el Morro solar, histórico peñón que se yergue en los acantilados de la costa y que fué testigo hace más de cincuenta años del heroísmo de los soldados peruanos que murieron antes de rendirse, resistiendo así el avance de las tropas enemigas que invadían el Perú. Chorrillos fué, entonces, tomado por asalto e incendiado totalmente después de haberse hecho una espantosa carnicería entre sus habitantes.

Barranco no nos da la sensación de un balneario. Es más bien una pequeña ciudad. Debe su nombre a su ubicación geográfica en los altos de barrancos al parecer inaccesibles desde el mar. Un funicular apropiado y en constante servicio es utilizado por los escasos bañistas. Barranco tiene su población propia y a diferencia de los otros balnearios circunvecinos a la capital, no recibe en cada verano la crecida afluencia de gentes que buscan un refrigerio para los calores de la canícula.

Miraflores se caracteriza por su corte inglés y por su notable higiene. Parece un balneario de Norteamérica no solo por la abundancia de construcciones en estilo sajón sino también por la numerosa colonia tanto inglesa como yankee que la habita en forma permanente. Miraflores cautiva por sus paisajes pintorescos la atención de los turistas y es fuente inagotable para la inspiración de artistas y poetas.

Nunca tuvo la suerte de estar de moda, Magdalena Nueva, llamada también Magdalena del Mar, y que, a su vez, tiene su prolongación en el pequeño balneario de San Miguel. La costa es aquí llena de acantilados y cortada a pico. La Magdalena está en la cima de los mismos y por lo tanto el mar se ve lejos. Tenemos la sensación de estar en el campo. El clima es sencillamente delicioso y primaveral tanto en el Verano como en el invierno. Sus cualidades técnicas lo hacen muy recomendable por los médicos para reconstruir los organismos débiles o enfermos.

La Magdalena Vieja no tiene hoy el más mínimo interés desde el punto de vista social, pero tiene una gran importancia desde el punto de vista histórico. Es un pueblucho abandonado, habitado por gente de la clase media. Su trascendencia estriba en que allí se yergue la severa quinta que sirvió de morada al Libertador Simón Bolívar mientras duró su estada en Lima. La Quinta, admirablemente reconstruída hace cinco años, sirve hoy de Museo Bolivariano, en donde se depositan y exhiben para la respetuosa veneración de las generaciones todos los trofeos de gloria que dejó a la posteridad la grandiosa epopeya bolivariana de la independencia.

Toda la alegría cascabelera y todo el bullicio social se reconcentra en La Punta. Situada frente a la Isla de San Lorenzo, que sirve de prisión política desde el primer Virrey del Perú, Blasco Núñez de Vela hasta nuestros días, La Punta da la impresión de un balneario que surgiera de las aguas y se mantuviera al ras de ellos. Forma una península, verdadera lengua de tierra que avanza audazmente hacia el mar, casi en la superficie. No exageramos en lo menor si decimos que todo el balneario está construído apenas a dos metros del nivel del mar. Y es tan cierto esto que nos da la sensación de que una gran ola pudiera en cualquier momento saltar sobre el balneario.

Una de las excursiones más pintorescas es la de Río Blanco. Esta excursión es el número obligado en el programa de un turista y figura siempre en los festejos oficiales con que el Gobierno agasaja a las personalidades extranjeras que visitan el Perú.

Partimos para Río Blanco por la mañana entre el jadeo estrepitoso del ferrocarril de la Peruvian Corporation que arranca de la Estación de los Desamparados, situada frente al Palacio de Gobierno, a una cuadra de la Plaza de Armas. Esta línea ferroviaria tiene un valor excepcional: es la más elevada del mundo. Subrayamos la importancia de este hecho significativo. En su trayectoría la línea sube una altura superior a 4.500 metros sobre el nivel del mar. En ninguno de los continentes de este Planeta se ha construído una vía ferroviaria tan alta como esta.

Después que salimos de la Capital, el ferrocarril, surcando el valle, rodea el cerro legendario del San Cristóbal, que cuida como un vigía a la ciudad apacible y en cuya cúspide, hasta la que se llega por una peligrosa faja, trocha automovilística, surge el símbolo de la cruz que cada noche se ilumina eléctricamente y pone su nota de religiosidad y misticismo en el cielo capitalino.

Vamos surcando una serie de haciendas que proyectan sus paisajes primorosos más allá de las ventanillas del vagón. Al cabo de una hora aproximadamente estamos en el punto denominado Yanacoto donde se encuentra una soberbia instalación hidráulica, de fuerza motriz y energía eléctrica que surte de estos servicios a Lima y a sus balnearios, aprovechando de una gigantesca caída de aguas que transforma en formidable energía el esfuerzo científico del hombre. Tenemos ocasión de visitar las usinas, compartimientos, oficinas de esta instalación y salimos muy gratamente impresionados de ella.

Diez minutos después de haber dejado Yanacoto, ya en pleno cenit, el piteo estridente de la locomotora nos anuncia que estamos llegando a Chosica, lugar donde debemos tomar el almuerzo. Chosica es un pueblo originalísimo. Parece un trozo de Suiza trasplantado al Perú. Está construído en el fondo de un valle rodeado de altísimas montañas en una de los paisajes más pintorescos de este país. Pensamos un momento en Esparta, enclavada también entre las fortalezas montañosas de Lacedemonia.

Chosica es el balneario terrestre del invierno. Mientras en esta estación, Lima se entumece de frío y una llovizna pegajosa empapa las calles y encharca los pavimentos, Chosica, en cambio, goza de un sol esplendoroso. De ahí que a este pueblo se le haya bautizado con el nombre poético de "La Villa del Sol". La paternidad de este nombre pertenece al bardo José Fianzón que tuvo figuración en la historia literaria del Perú, en la generación de José Santos Chocano, los García Calderón, Rivagüero, etc. y que ahora, abandonado y achacoso, castigado por la vida y por los años, ha buscado un refugio para su espíritu en la esplendidez de la naturaleza chosicana. Imposible, por eso, hablar de Chosica sin referirse a Fiansón.

El pueblo de Chosica está dividido en dos partes por el río Rimac, cuyo caudal de aguas, benigno durante todo el año, crece enormemente en las épocas de avenida por los meses de febrero y marzo. Un puente colgante de apreciable longitud, construído durante el gobierno de Piérola, une ambos segmentos. Chosica tiene, aparte de su clima privilegiado, algunos matices pintorescos, a saber: su parque con sus álamos temblones, su grama fresca y sus flores polícromas, que cubre un área de más de una manzana; sus chalets de muy variados estilos, incrustados algunos de ellos entre los bloques montañosos; el aire purísimo y el cielo diáfano que dan una sensación apacible de pureza, de serenidad y de elevación. Aquí, en Chosica, enclavada entre montañas, bajo la sonora concavidad del firmamento, que de día no se empaña con una sola nubecilla y que de noche se cuaja de innúmeras estrellas, uno se siente más cerca de Dios.

Después de un opíparo almuerzo en el Hotel del Ferrocarril, en el que hacemos los honores a un suculento Menú, volvemos a nuestros asientos en el pull man y tras corta espera nos ponemos de nuevo en marcha, escalando las alturas, subiendo el valle del Rimac.

El viaje es interesante por lo novedoso y accidentado. Tan pronto estamos en pleno valle, bajo la caricia de sol, ante la espléndida verdura del paisaje como nos encontramos en el fondo de un túnel, verdadera boca de lobo en la que no puede verse ni la palma de la mano. Pienso entonces, evocándolos, los versos del poeta y se me imagina que la locomotora en la que viajamos es una aguja gigantesca que va zurciendo montañas Tan luego estamos sobre una llanura que corre a nuestros piés, como al borde de un precipicio inaccesible o atravesamos esos puentes colgantes, verdaderas maravillas de la ingeniería moderna que salvan abismos insondables y nos dan la sensación de estar suspendidos en el aire, entre la vida y la muerte, a muchos centenares de metros de la tierra firme. El Puente llamado del Infiernillo es el más notable de todos ellos.

La vía férrea sobre la que estamos haciendo tan entretenida excursión es una de las más activas de la América del Sur. Se prolonga por el interior del Perú hacia la Oroya, Cerro de Pasco, Huancayo y Huancavelica, extrayendo toda la muy importante producción minera y agrícola de esa riquísima región del país. Grandes cantidades de oro y de cobre extraídos y elaborados en las gigantescas fundiciones de la Oroya, y el Cerro de Pasco salen diariamente de estas zonas en trenes especiales rumbo al Callao para ser exportadas al extranjero.

En esta época, este movimiento comercial ha disminuído algún tanto, debido a la baja del cobre en las cotizaciones mundiales; y, en consecuencia, a la menor demanda que este producto tiene en los mercados. Mezclados con el cobre, la negligencia de los empleados fiscales permite que se exporte también grandes cantidades de oro, con positivo perjuicio para el fisco, ya que el impuesto de exportación que grava al cobre en nuestro país es inferior apreciablemente al que castiga la salida del codiciado oro.

Este ferrocaril central está llamado a empalmarse, por la ruta de Huancavelica, Ayacucho y Cuzco, a la red ferroviaria del sur del Perú. El día en que llegue a realizar tan laudable proyecto —y hacemos votos porque ello sea cuanto antes— se aumentaría en proporciones respetables la capacidad económica del país, así como su actividad industrial pues se incorporarían a la vida de la civilización y del progreso, regiones productoras que hoy, por falta de caminos, carreteras o ferrocarriles, viven la vida aislada y retardataria de los pueblos primitivos.

Ya por la tarde, cuando tenemos las pupilas cansadas de admirar tanta maravilla en los paisajes andinos, regresamos a la Capital a donde llegamos en las primeras horas de la noche cuando empiezan a encenderse los foquillos del alumbrado eléctrico y cuando el girón central cobra su más animado aspecto.

Día especial dedicamos también a visitar, el más aristocrático y a la vez el más lejano de los balnearios capitalinos: Ancón.

Mientras todos los otros balnearios están unidos a Lima por vía férrea, eléctrica y pavimento asfaltado, Ancón solo cuenta con un ferrocarril que tiene que atravesar áridos arenales. Ancón pasee unas magníficas playas de arena y uno de los mares más tranquilos del Perú, compitiendo en esto último con el puerto de Paita y con la rada de Ilo situados en el extremo norte y sur del litoral respectivamente.

En Ancón nos llama la atención, en primer término, la magnífica Escuela de Hidro-Aviación, incorporada al Ministerio de Marina y en la que reciben eficiente instrucción técnica los jóvenes que se adiestran en la aviación de guerra. Esta Escuela se complementa, en el aprendizaje y en la estrategia, con la Escuela de Aviación de las Palmas, situada en el camino entre Lima y Chorrillos, y destinada a la aviación terrestre.

Visitamos también, poseídos de respetuoso recogimiento histórico, la casa donde, en este balneario, se firmó el Tratado de Paz, en 1883, que puso fin a la guerra sanguinaria entre el Perú y Chile y abrió una era de odios y rencores mutuos entre dos pueblos que debieron ser hermanos, ya que para ello estaban destinados por la naturaleza y por la historia.

Dejamos para un próximo artículo nuestras impresiones de viaje por las interesantes zonas incásicas que se encuentran al sur del Perú y que, hablándonos del apogeo de épocas pretéritas, causan el asombro de todas las generaciones.

Lima, 1932

DATOS DE INTERES SOBRE LA

COCINA DE GAS

MEJORE EL SERVICIO Y PROLONGUE LA VIDA DE SU COCINA, PONIENDO EN PRACTICA ESTOS SENCILLOS CONSEJOS

CAPITULO VI

Como la cocina de gas no es de un mecanismo complicado que pueda sufrir fácil descomposición, lo único que se necesita es cuidarla y mantenerla limpia. Una buena cocina no debe requerir más atención que una limpieza de vez en cuando.

EL ESMALTE

Aunque el esmalte es frágil, durará una eternidad si se trata como es debido. No lave las partes esmaltadas mientras la cocina esté caliente. El agua enfriaría el esmalte más rápidamente que el hierro o el acero al cual está adherido y produciría grietas en el esmalte.

Una limpieza diaria con una tela suave ligeramente humedecida en agua jabonosa, será lo suficiente para mantener el esmalte inmaculado. No es recomendable usar polvos que contengan piedra pómez o arenilla, porque éstos tarde o temprano gastarán la superficie vítrea. Para limpiar las manchas que no caigan con jabón, será suficiente la adición de un poco de bicarbonato de sosa en un paño ligeramente húmedo, o un poco de luz brillante aplicada con una tela, lo cual no afectará al esmalte en modo alguno.

TARTERA DE ASADOS

Quite siempre la tartera del asador cuando no esté en uso, porque la acción directa de la llama sobre ella puede ocasionar rajaduras en el esmalte. Para limpiarla, primeramente utilice un papel de periódicos para eliminar la mayor parte de la grasa, y vierta la parrilla si es necesario. Para quitar las pequeñas porciones de grasa que quedan en la tartera, hierva un poco de agua adicionada de una pequeña dosis de carbonato de sosa.

LOS QUEMADORES

Primero, saque los quemadores del lugar donde están encajados, y con un cepillo fuerte despoje la superficie de éstos, de las partículas que se hallen adheridas. Entonces introduzca un cepillo similar a los que se usan para lavar el interior de botellas, en la entrada del aire, y elimine toda suciedad del interior del quemador. Si se tiene cuidado de evitar que, al hervir, caigan los líquidos sobre los quemadores, no será necesario que éstos se hiervan con mayor frecuencia que cada cinco o seis meses. Cuando sea necesario hervirlos, añada una cucharadita de carbonato de sosa por cada tres litros de agua usada. Después que los quemadores hayan sido hervidos en la solución de referencia, enjuáguelos con agua limpia y vuélvalos a sumergir en la solución de sosa caliente. Seque bien los quemadores antes de colocarlos. Esto se consigue poniéndolos invertidos por unos minutos en un horno que haya sido previamente calentado.

Los quemadores que no sean esmaltados, pueden mantenerse limpios y brillantes, frotándolos con un paño impregnado en aceite de máquina, una vez a la semana.

LIMPIEZA DEL HORNO

Si el fondo del horno es esmaltado, cualquier substancia quemada puede remojarse con agua y fácilmente desaparecerá, lavándolo. Haga esto con el piso del horno frío, y la substancia quemada saldrá fácilmente. Si el piso del horno es de hierro fundido, puede conservarse brillante, como si fuera nuevo, lavándolo de vez en cuando y secándolo después con un paño impregnado en aceite de máquina.

Para limpiar los forros y adornos de cromo, lávelos con agua de jabón y déles brillo con un paño seco. Las manchas pertinaces desaparecen fácilmente con bicarbonato de sosa o amoníaco. El cromo no debe limpiarse con polvos que contengan piedra pómez o arenilla, ya que estas sustancias le hacen perder el brillo.

El fondo del horno puede limpiarse fácilmente levantándolo y secándolo hacia afuera.

Las ranuras de las parrillas son generalmente movibles. Obsérvese la posición de las varillas de ajuste en la parte posterior del horno. Levante la varilla hacia adelante y sáquele de las ranuras, quitando luego éstas. Con esto los forros laterales quedan dispuestos para la limpieza. Todas estas piezas pueden ser colacadas con la misma facilidad con que fueron quitadas.

EL PILOTO

La abertura para la salida del agua en el piloto o encendedor automático debe limpiarse con frecuencia. Es sumamente pequeño y a veces se tupe. Es de tanta importancia mantener libre de suciedad y de óxido la abertura del piloto, como conservar limpios y expeditos los quemadores. Un pequeño alambre es muy útil para destupir la abertura del piloto.

UN SONETO INEDITO DE RUBEN DARIO

En condición triste y precaria llegó Rubén Darío por última vez a los Estados Unidos; pero no le faltó allí protección ni amistad. El millonario Huntington, entusiasta y eficaz propagandista del movimiento intelectual hispanoamericano, sostuvo al poeta enfermo y pobre durante varios meses que Darío pasó en su hotel y en la redacción de un pequeño periódico, "La Prensa", lugar de reunión de un grupo de argentinos, mexicanos, chilenos y centroamericanos, que compartían con él sus días de bohemia.

Pero en uno de esos días desapareció de la reunión habitual, y su acostumbrado artículo a "La Prensa" faltó en las galeras, que esperaban ver en el periódico. Su desaparición de la calle Store 24 preocupó a sus amigos, que una vez impuestos de lo que ocurría pidieron a Huntington protección para el poeta.

El rico filántropo proporcionó a Darío los medios necesarios para que saliera de los Estados Unidos, lo que hizo el fatigado artista, para dirigirse a su patria, para volver al solar nativo donde había de morir. Antes de embarcarse para Nicaragua, Rubén Darío escribió en su encierro del hotel el siguiente soneto, que conservó inédito uno de sus amigos de Nueva York, a quien le debemos su publicación. Escrito en los días de Semana Santa y en los precisos momentos de emprender el viaje, quedó en el original espontáneo de sus versos tal como los ofrecemos a nuestros lectores, con su sugestividad y su belleza, unidas en aquella hora crítica:

SONETO PASCUAL

María estaba pálida y José el carpintero,
Miraban en los ojos de la faz pura y bella,
El celeste milagro que anunciaba la estrella
Do ya estaba el martirio que aguardaba al cordero.

Los pastores cantaban. Despacioso, postrero,
Iba un carro de arcángeles que dejaban su huella.
Apenas se miraba lo que Alderabán sella
Y el lucero del alba no era aún tempranero.

Esa visión en mí se alza y se multiplica
En detalles preciosa y en mil prodigios rica,
Por la cierta esperanza del más divino bien;

De la virgen, el Niño, y el San José proscrito,
Y yo, en mi pobre burro, caminando hacia Egipto,
Y sin la estrella ahora, muy lejos de Belén.

Rubén DARIO.

Este soneto viene, pues, a formar parte de las últimas páginas de Darío. Como tales se tenían hasta ahora a "Sol del domingo" "La gran Cosmópolis" (meditaciones de la madrugada; la primera fechada en diciembre de 1915 y la segunda en marzo del mismo año. "Sol del domingo" y el soneto que damos a la publicidad tienen un mismo espíritu, por ser motivos de días cristianos los que inspiraron ambas composiciones.

"Sol del domingo... Rásgase como un largo velo de tiempo y he aquí que se oye un cántico de campanarios; sois vosotras, campanas de Pascua Florida, campanas de la niñez.

"Pues es día de misa, y la madre es tempranera, y la abuela desde el clarín del gallo está en pié, con su vestido oscuro de la iglesia. El sueño matinal es tan grato que el niño no quiere dejar las sábanas, en donde la cabeza sobre el brazo y el muslo en flexión, se anda volando por el otro lado de las cosas. Pero las flores de olor están ya en los floreros y el café humeante. El cura está en la sacristía poniéndose la casulla. Y el niño se viste con su ropa limpia y oliente, y a poco va en una buena compañía a la vista de Dios a punto en que las campanas alegres, las campanas de Pascua Florida, dicen la última estrofa de la llamada."

(De "La Prensa", de Buenos Aires.)

TRADICIONES REMEDIANAS

EL CHISME

VIII

Cree el vulgo que el chisme es invención moderna, como el aeroplano o el "frigidare", y se equivoca.

Ya en el año de mil seiscientos noventa y siete se conocía el chisme en Remedios. ¡Y qué chismes!

Que se hablara por aquella época, como se hace ahora de pecadillos veniales de mujeres un poco veletas o de la honradez de ciertos prestamistas... o algo por el estilo, pase. Pero hablar mal de un señor Alcalde, sin importarle al mal nacido que tal cosa hacía el alto cargo que ocupaba el señor de la vara, eso no tiene perdón de Dios.

Pues bien, así aconteció en el Cayo. El ofendido Alcalde pidió oficialmente al Cabildo se hiciera constar por medio de un documento, su decencia como caballero y su ejecutoria sin tacha como autoridad para borrar los chismes que contaba una dama, acusándolo en privado de "dar licencia para bailes deshonestos y "ayudaba a la separación de matrimonios"...

Este recibió el certificado pedido donde constaba, en contra de las murmuraciones de la dama y sus amistades, el pundonor del susodicho Alcalde, "que es hombre que se porta con los sacerdotes y jueces eclesiásticos con mucha atención y respeto, recogiéndolos en su casa, habiéndoles dado todo lo necesario como hombre principal que es".

De entonces acá. ¿No has oído ningún chisme en San Juan de los Remedios?...

Edmundo RIVERA

Datos históricos de "Efemérides de Remedios". Fortún. 1930.

M.E.C.D. 2016

LOS TABAQUEROS DE LA HABANA TRABAJAN POR EL PRECIO DEL INTERIOR

Los industriales comprenden que lo que está sucediendo resulta perjudicial para ellos, pues el dumping del trabajo produce el dumping del producto. La Alianza prepara su respuesta a la Unión

Hace tiempo dimos a conocer que la Compañía Tabacalera había dirigido una comunicación a los Gremios obreros, informándoles de que tenía noticias de que algunos fabricantes, estaban elaborando vitolas de alto precio a precios ínfimos, lo que establecía una competencia, perjudicial a la industria, especialmente a los que pagaban tipos superiores por la misma labor.

LA ALIANZA TABACALERA

Este organismo trasladó la comunicación a los gremios que la integran, para que le informaran sobre el particular, y en su oportunidad dar contestación al escrito de la Compañía.

LA SOCIEDAD DE TORCEDORES DE LA HABANA

Esta colectividad tomó nota de la comunicación y su Ejecutivo estimó llevar el asunto a la Asamblea General.

También nos hicimos eco hace algun tiempo de los rumores circulantes sobre la apertura de un taller en esta capital para elaborar algunas de las antiguas marcas del Trust, arrendadas por la Compañía Tabacalera, y decíamos que no se había abierto ya, por existir ofertas de Sociedades pertenecientes a pueblos del interior, que ofrecían trabajar con un tanto por ciento de ventaja, o sea a menor precio del que pagaban las principales fábricas que radican en esta ciudad, o en otros pueblos de la provincia, fluctuando las ofertas de un veinticinco a un treinta y cinco por ciento.

LA IMPRESION DE LA ASAMBLEA

Ante este dilema que resulta una especie de «dumping» en el trabajo, observamos el desenvolvimiento de la Asamblea celebrada por los tabaqueros de la Habana. No faltaron algunos que estimaran no debía aceptarse esa desvalorización de precios en la mano de obra, en marcas de primera categoría, pero la mayoría de los torcedores, atenta a sus necesidades, al estado de miseria, así puede decirse, en que se halla la Habana, desde que el principal sector de elaboración abandonó la ciudad para trasladarse al interior, se mostró partidaria de que se conozcan los precios a que pretenden trabajar en los pueblos del campo que se brindan a elaborar con márgenes inferiores a los actuales, para conocerlos, y tomar determinaciones. Estas por los síntomas y comentarios que pudimos escuchar lo mismo en los debates que individualmente, salvo raras excepciones, eran los de que en la Habana se trabajaría con igual margen de ventaja para los industriales que establecieran sus talleres en esta capital que les brindaran en otro pueblo.

LOS COMENTARIOS DE LOS INDUSTRIALES

Ayer en una excursión por los centros industriales, pudimos comprobar que los fabricantes ven en lo que está sucediendo un perjuicio, pues el «dumping» del trabajo, traerá consigo el de la industria, una desvalorización del producto y del trabajo, que ha de redundar en perjuicio de todos, porque los obreros al ver depreciado su trabajo, su arte, no podrán trabajar satisfechos, aunque la necesidad les obligue a ello; y los industriales tendrán la inseguridad consiguiente en sus negocios, ante las fluctuaciones de los precios y ventas del producto.

LA VISION DEL PRESIDENTE DE LA UNION DE FABRICANTES

A raíz de la terminación del último conflicto, en una visita que hicimos al presidente de la Unión de Fabricantes en su despacho de la fábrica «Hoyo de Monterrey» nos decía: No se quiso ver la realidad, la necesidad nos llevó a todos más lejos de lo que pensábamos, podríamos ir en pos de nuevas ventajas, las circunstancias nos favorecerían, pero debe de haber un límite; no soy partidario de ir más lejos, sería perjudicial, y nos describía un estado deplorable si se pretendiera recabar el trabajo demasiado barato, porque sería entrar en la guerra industrial, desvalorizando no solo el trabajo, sino la mercancía, perder a mayor distancia todo lo que se creía en aquel instante una ventaja.

Y al parecer, pensamos hoy que aquel temor se aproxima sin duda. No se puede evitar que cada cual busque su defensa—nos decían ayer—algunos torcedores, necesitamos llevar a nuestros hogares un pedazo de pan, a esta realidad se suman todas las tragedias de nuestras pobres viviendas, en las cuales todo falta, no se puede pedir a los idealismos y consideraciones lo necesario; hay que disputarse el trabajo al precio que sea, y en este caso es hacer en la Habana, lo que otro brinde en el campo. Efímeros resultan los triunfos de los otros y los nuestros, los triunfos de todos.

Haga cómodamente su viaje a New York en el nuevo turbo-eléctrico

"QUIRIGUA"

que sale de la Habana Jueves Marzo 9, a las 7 p. m.

Los lujosos, modernísimos buques turbo-eléctricos «Quirigua» y «Veragua» y el vapor «Calamares» ofrecen más comodidades y camarotes más amplios que cualesquiera otros vapores de la línea New York Habana.

Viajes a precios especiales de La Habana para Jamaica, Cristóbal, Costa Rica y Panamá, con salidas frecuentes. Conexiones para toda la América Central y Meridional.

PASAJE A NEW YORK: $75.00

Ida y vuelta: $110.00

UNITED FRUIT COMPANY
Oficina General, Muelle de Santa Clara.
Teléfono M-6975
Oficina de Pasajes: Prado 110-A, Teléf M-8268.

PANAMA PACIFIC LINE

BUQUES TURBO-ELECTRICOS DE 33,500 Toneladas.

PROXIMAS SALIDAS:

"PENNSYLVANIA" para San Francisco Vía Panamá Marzo 7.

"CALIFORNIA" para NEW YORK Marzo 10.

En la magnífica clase de turista a NEW YORK $ 75.00 IDA Y VUELTA.

Agentes:
THE WEST INDIES SHIPPING & TRADING CO.
Wm. H. Smith, Presidente.

OBISPO, 75. TELEFONO: A-7322.

Compañía Trasatlántica Española

SERVICIO DE VAPORES CORREOS

PROXIMAS SALIDAS

El rápido correo español

"Cristobal Colón"

Saldrá de la Habana el 18 DE MARZO para: VIGO, CORUÑA, GIJON, SANTANDER, BILBAO, CADIZ y BARCELONA.

— Vía New York. —

PARA GUATEMALA, COSTA RICA, PANAMA, COLOMBIA, CURAZAO, VENEZUELA y LAS PALMAS (Canarias).

Vapor "MARQUES DE COMILLAS" . . . Abril 8 y Junio 8.

GARCIA & DIAZ, Lda.
Agentes Generales.
PALACIO DE LA LONJA. TELEFS.: M-6911 y M-6912.
— HABANA. —

MOVIMIENTO DE PASAJEROS

Por la vía aérea

PASAJEROS LLEGADOS DEL INTERIOR

En el Expreso Aéreo Regular de Guantánamo-Habana, No. N.M.-7, al mando del piloto McCullough, copiloto Regato, llegó a la Habana, procedente de Camagüey, el señor Juan F. de Castro.

En este avión se registró durante la travesía el siguiente movimiento de pasajeros: de Guantánamo para Santiago: el señor José Guerra y señora Petronila S. de Guerra; señor José Guerra Jr.; señores Enrique Trueba; Pedro Olivera y José T. Cebrián; y de Manzanillo para Camagüey señores Ignacio Gala (menor); Eleuterio Reigado y Fernando Santamarina.

PASAJEROS QUE SALIERON PARA EL INTERIOR

En el Expreso Aéreo Regular Habana-Guantánamo No. N.M.-4, al mando del piloto Rumill, copiloto Zobrist, salieron de la Habana para Cienfuegos el señor Antonio García; para Camagüey: Raúl Portocarrero y para Santiago, señor J. M. García.

PASAJEROS LLEGADOS DE MIAMI

A las 10:35 a. m., llegó a los muelles del Arsenal, de la Pan American Airways, el avión NC-81-V al mando del piloto J. H. Tilton, con los pasajeros siguientes:

L. Esmond Brownson; Margaret Townsend; Walter O. Snyder; Amy H. Pant; Harris Grand; Ben Zeigmund; Walter Malory; Ben Friedman; Ernest Williams; Joan Rentschler; Pearl Zimmerman; Walter Conwell; Ethel Zimmerman; Alexander Cushny; Clement H. Harris; Myrtle Chambers; Redd Chambers; Mollie Harrisá Austin W. Koch; Wilma Koch; Benjamin Arkle; Ann Johnston; Edna Mann; John B Townsend; Helen Williams; Rose Lanza; Joseph G. Friel; Dolores Friel; Julia Watkins; Douglas Smith; Renée Seligman; Wylie R. Reynolds.

EN OTRO AVION

A las 11:21 a. m. el avión NC-663-M, al mando del piloto Carl M. Dewey, llegó a los muelles del Arsenal, de la Pan American Airways, con los pasajeros siguientes:

Joshus; Grozier; Monna Malotte; Mercedes Deschapelles; Paul Cheney; John Bonney; George Willing; Evelyn V. Willing y Evelyn E. Willing.

PASAJEROS QUE SALIERON PARA MIAMI

A las 2:55 p. m. salió para Miami el avión NC-663-M al mando del piloto C. M. Dewey, con los pasajeros siguientes:

Charles Hasely; John M. Lacear; Grace Hasely; Martha L. Lazear; Alfred Geiger; Lawrence Stone; Hazel Stone; Max Blumenthal; Stanley Channing; Richard K. Mellon; Henry J. Breslau; Rise Breslau; Walter Johnson; Violet Johnson; Joe Courtney y Ethel Geiger.

MAS PASAJEROS PARA MIAMI

El avión NC-81-V, al mando del piloto J. H. Tiltons, salió a las 2:55 p. m. para Miami, con los pasajeros siguientes:

Valley Stadelma; Evelyn Devoe; Max Friedman; Ethel Friedman; Carey; Catalina Pope; Jacob Hekma; Bessie Hekma; James Sprecher; Irene Sprecher; James D. Sprecher; Harry Wisller; August Daguernheim; Frank Cole; Reba Cole; Walter Goldsmith; Rosetta Goldsmith; Adalbert Von Gontard; Susanne Von Gotard; Sharp Ezzell; Florence Ezzell; Stella Sherwin; Otto W. Bishop; Viola Bishop; Charles H. Morgan; Joseph Robinson; Emily Kaplan; Joseph Friel; Dolores Friel; Phillip Rosenberg; August G. Garber; Wilbur Davidson; Thora Davidson y Louis Southgate.

Puerto

EL SIERRA VENTANA

Según aerograma recibido por la Compañía Naviera Lloyd Norte Alemán, se sabe que el trasatlántico «Sierra Ventana», que procede de Europa, llegará a nuestro puerto el lunes a la una de la tarde para seguir viaje a Veracruz y regresar a la Habana para salir el día 20 para Vigo, Coruña, Santander, Gijón, Boulogne Sur Mer y Bremen, llevando numerosos pasajeros, entre ellos un nutrido grupo de excursionistas que van a pasar la Semana Santa en Roma y en Jerusalén los otros.

LOS QUE EMBARCAN

Para los Estados Unidos y por la Vía de Key West en el vapor «Florida» embarcaron los señores Walter Muller y señora, Félix Simon, John Studebaker y señora, dueño de la fábrica de automóviles de su nombre; Nelson Mays y señora, Manuel Corral Frank Saul y señora, May Taylor y otros.

EL SANTA ROSA

De San Francisco de California y escalas llegó el vapor americano «Santa Rosa» de la Grace Line, que trajo carga general, 53 pasajeros para la Habana y conduce carga y 128 pasajeros en tránsito para New York.

Para la Habana llegaron en este barco Mr. y Mrs. E. A. Armstrong, Mrs. Elizabeth Armstrong y Mrs. J. A. Graves, relacionado socialmente y mercantilmente en Pasadena; Mr. Edward P. Backs y Louis Kraemer, dueños de importantes plantaciones de naranjas; Lester Saldwin, muy relacionado socialmente en California; el cirujano doctor M. L. Barshinger y señora, Mr. Howard Gould con un party integrado por el comandante C. B. Evans; Mr. W. N. Carooll y David Taylor Robin Hackett, fuerte maderero de Vancouver; Mr. y Mrs. A. C. Paul, preeminente abogado del este; Mr. y Mrs. M. N. Ryder, tíos de la artista Mary Pickford; Mr. George R. Stiles e hijo, agente general de la Mutual Benefic Life Insurance; Mr. y Mrs. J. J. Wittwer, presidente de la Bellingham Canning Co.; Mr. y Mrs. L. J. Newman Mayer, de la ciudad de Newman, California, y el abogado de Los Angeles, doctor Edward Winterer.

Entre los pasajeros en tránsito de este barco viajan el admipistrador general de la Prensa Asociada, Mr. Kent Cooper y señora, quien fué atendido por varios periodistas de la Habana; Mr. Prentiss Grey, ejecutivo del R. R. Central American. Mrs. G. N. B. Bowman, presidente de la Federación Nacional de mujeres profesionales y de negocios y de la Womens Club de Washington; D. C. Mr. y Mrs. Roll Peters, preeminente hombre de negocios de Middle West; Mr. L. A. Staples, presidente de la H. D. Lee Co., de Trenton, N. J., y Mr. y Mrs. E. J. Sharwood, capitalista de Vancouver, y el político J. C. Wesster.

EL SANTA CLARA

También de Cristóbal llegó otro barco de la Grace Line, el «Santa Clara», que trajo 11 pasajeros para la Habana y conduce 33 en tránsito para New York.

Para la Habana llegaron por este vapor los futbolistas Carlos Giudechi, chileno, y Romero Stefani, argentino; el ejecutivo Rundolph Hoehn, el comerciante alemán Alfonso Weidenhammer y señora, el periodista italiano Julio de Roland.

Entre los de tránsito viajan el cónsul español en Marruecos, Luis Mongui; el banquero Adolfo Lins y señora, el artista americano Elliot O. Hare, el dentista peruano Ricardo Salazar y familia y el diplomático americano Harold D. Clinn y señora que ha sido trasladado a Bucarest.

EL JOSEPH R. PARROT

El ferry «Joseph R. Parrot» llegó de Key West con wagones con carga general y además un wagón con caballos de carrera que custodiaban tres hombres.

RECLAMACION

Matías Delman dió cuenta a la Capitanía que trabajó durante cuatro días en la goleta «Amelia» y que no le han abonado el importe de los jornales devengados.

BARCOS QUE LLEGARAN MAÑANA

Mañana llegarán el «Mohawk», a las ocho a. m. de, Miami; y el «Patten» de New York a las seis p. m. y los aviones de Miami.

SOLUCIONANDO UN CONFLICTO

Mediante la intervención del capitán del Puerto señor Miguel Angel González, ha entrado en un franco período de arreglo el conflicto surgido entre el gremio de obreros metalúrgicos del puerto de de la Habana y sus similares, con los patronos, y de cuyo conflicto se determinó la paralización de los talleres.

El señor González obtuvo de los dueños de talleres la suspensión de la anunciada rebaja de jornales, mientras los obreros de su parte ascendieron a otras compensaciones que determinan un alivio para los industriales.

Por su parte los obreros rechazaron como suyo, un manifiesto lanzado a la publicidad con el que no están conformes.

La reunión tuvo efecto en las oficinas de los Prácticos del Puerto, donde se levantó la oportuna acta, que contiene las bases firmadas en principio y las cuales serán sometidas a la aprobación de los elementos obreros afectados, los que se reunirán mediante el permiso de la Comandancia Militar, para acordarlas, modificarlas o rechazarlas.

La impresión de los delegados obreros a la reunión es de que los trabajadores a quienes representan, respaldarán lo pactado y por tanto el lunes quedará definitivamente arreglado el conflicto.

Por los ómnibus

OMNIBUS DE CAMAGUEY

Salidas diarias de Prado y Dragones. (Frente al Hotel Saratoga)

Mack No. 2. Turno 8 p. m.

En este turno viajan hacia el interior de la república las siguientes personas:

Ramón Pintado a la Parras; Guillermo Figueroa a Camagüey; Antonio Veranes Santo Domingo; Geralda Castellón a Santa Clara; Juan Alvarez al central Jatibonico y Luis Quijano a Coliseo.

Mack No. 9. Turno 5 a. m.

En este turno viajan para el interior de la República los siguientes pasajeros, y se cuentan entre los que pudimos anotar Angel P. Oviedo y Lázaro Arias a la Esperanza; Señoritas Varela y Matilde Preval a Santiago de Cuba; Pedro Díaz a Santiago de Cuba: Constantino Vilaboy a Camagüey; señora Antonia Cabrera a Santiago de Cuba; Lucía Azze a Holguín; señor Juan Pons a Bayamo; Ani. Prieto a Santiago de Cuba.

Mack No. 1. Turno 7.30 a. m.

En este lujoso y cómodo Coche Pullman se dirigen a las distintas partes del interior de la República las siguientes personas.

Señora Idelfonsa Guevara de Granda a Santa Clara; señor Fernando H. comerciante a la ciudad de Placetas; señoritas María Ruiz y señora Celia Rivero a Camagüey; Juan Lazoga a Santiago de Cuba; Jerónimo Mayol a Ciego de Avila, y el señor Camilo Beltrán a la ciuda de Sn. Spíritus.

Turno de las 12.30 p. m. Pullman número 5.

Se dirigen a Santa Clara el doctor Silva y señora y los señores Fernando Rodríguez y Arturo Alfonso; hasta Sancti Spíritus el hermano Esteban de San José y señor Alberto González; Mr. Kepplan y Arcadio González a Camagüey. La señorita Elvira del Pino a Coliseo; y al mismo lugar J. M. Encalada Jr.; Alfonso Vivó para Colón y Andrés Wong hacia Majagua.

LLOYD NORTE ALEMAN

20 de MARZO

SIERRA VENTANA

Para VIGO, CORUÑA, GIJON, SANTANDER, SOUTHAMPTON, BOULOGNE, BREMEN.

Aproveche esta salida para pasar la SEMANA SANTA en ROMA

Soliciten informes y detalles por una interesante excursión especial para PARIS, ROMA, GENOVA, BARCELONA

Precio desde $395.73

PRIMERA CLASE

Para México

Vapor Sierra Ventana Marzo 6

VERACRUZ y TAMPICO

Compañía Naviera

Lloyd Norte Alemán SA.

Agencia General para Cuba

CAMARA Obispo 28 A-3455 — TERCERA Acosta 4 M-3066 — FLETES Oficios 18 M-3951, M-3082

LLOYD NORTE ALEMAN

La HOLANDESA AMERICANA

(Holland-American Line)

Reanuda su servicio de pasajeros para los puertos del Norte de

ESPAÑA

El conocido vapor:

MAASDAM

saldrá fijamente para

Vigo, Coruña, Gijón, Santander y Rotterdam

El día 2 de MAYO

OTRAS SALIDAS: Vapor "LEERDAM" el día 3 de JUNIO
Vapor "MAASDAM" el día 3 de JULIO

Para informes dirigirse a los señores:
R. DUSSAQ, S. en C.
OFICIOS 24 Habana APARTADO 1617
Telfs: A-5639 y M-6278
O a los sub-agentes en todos los pueblos del interior de la Isla.

Compañía HAMBURGUESA Americana

Hamburg-Amerika Linie

Salidas de la modernísima y rápida Motonave:

"ORINOCO"

de 15.000 toneladas — Nueve días a España

para ESPAÑA (Vigo, Coruña, Gijón y Santander) SOUTHAMPTON, BOULOGNE, AMSTERDAM y HAMBURGO

ABRIL 23. — JUNIO 17. — AGOSTO 19.

Primera Clase — Clase Turista — Tercera en Camarote

Para SOUTHAMPTON (Ingl.) BOULOGNE (Fr.) HAMBURGO: SALIDAS VIA NEW YORK por los gigantescos vapores alemanes:

"Resolute" y "Reliance"

de 30.000 toneladas

conectando en New York el mismo día y en el mismo muelle con los célebres vapores del tipo «Ballin», provistos de tanques de estabilización (sin mareo).

Vapor "Reliance" Marzo 5
" "Reliance" Marzo 26
" "Resolute" Mayo 14

Un viaje vía New York sin interrupción

Mientras pasea en New York, se trasborda el equipaje.

Para más informes: Edificio: Hotel Plaza, por Monserrate. Pasajes de Tercera: Inquisidor 37. M-8447.

LUIS CLASING

Sucesor de Heilbut & Clasing

Apartado 729. Tel. A-4878.

MATANCERAS

DOÑA MARIA TIO Y DE CARDENAS

La generala Monteverde.

En su residencia de la Avenida doce y cuarta del Reparto Alturas de Almendares, expiró el viernes en horas de la mañana la ilustre dama.

La grave dolencia que la aquejaba desde hace tiempo, prolongó su vida, para que viera realizado lo que constituía el ideal de su existencia y su anhelo, más vehemente y su más caro deseo: el matrimonio de la nieta de su adoración, la hoy señora del Teniente Alberto Juarrero, née Mariana Gaudie.

No hace aún una semana de ese enlace y cumplidos ya, sus anhelares, ha cerrado los ojos para siempre, la que en Cuba y fuera de Cuba, fué figura social preeminentísima y blasón y orgullo de la gran familia indiana.

Hija de Matanzas la generala Monteverde, por su matrimonio con el hidalgo soldado de los Ejércitos hispanos—hijo también de Cuba, de Camagüey—paseó su arrogante hermosura por las cortes europeas, cuando adherido al servicio diplomático de la Monarquía de los Borbones, fué agregado militar en las Embajadas de Londres, París y últimamente en Washington.

Reintegrado al Ejército, Monteverde, lo designó el Rey Alfonso XIII para la Capitanía General de las Islas Canarias, en cuya Capital sobresalió la señora Doña Mariana Tió, con relieves y aureola, las más luminosas.

Fué allí, en los jardines de la residencia del alto comisario, que posó para el lente la noble fenecida, vistiendo el traje honroso de la Cruz Roja Española cuando a la sazón presidía tan benemérita Institución.

La acompaña esa nieta que fué el culto de su vida y a la que quiso como hija, y como hija adoró.

Es su última foto, y como tributo a la memoria de la que tan grandemente querida fué en esta sociedad la traigo hoy a estas «Matanceras» que le rinden pleitesía póstuma y una última demostración del sincero aprecio y la inmensa estima que para ella tuvo la sociedad yumurina,

La constelación de las Tió, como se las llamó en ese Liceo nuestro, tan ligado al glorioso pasado de la Yucayo, tuvo su reinado entre la juventud de la post guerra del sesenta y cuatro y con Mariana, sus hermanas Leopoldina, Panchona, Teresa, Ramona, fueron astros que derramaron sus fulgores de virtud y distinción en los hogares de Monteverde, Font, Avanzino, Piedra y Morales, legándonos generaciones, que hoy sostienen el prestigio de nombre y el relieve de esos apellidos, catalogados todos en el libro de oro de nuestra sociedad. Dotadas de belleza y hermosura, de un carácter que fué el atractivo mayor de todas ellas, las Tió, destacáronse como leaders, en aquel firmamento que avaloraban otras figuras de indiscutible prestigio, como las Soler, las Angulo, las Ortiz, Oña, Andux y Sánchez.

La muerte de la señora de Monteverde, es duelo pues, que enluta hogares tantos matanceros, que bien puede decirse que afectados por esa desgracia está más de la mitad de esta población.

Una ligera evocación trae a mi mente en esa vinculación, a los siguientes apellidos: Menéndez Llana, Soto Pulido, García y García, Luque y del Aguila, Marzol e Ibarguen, Pages y Canton, Fernández, Garmendía, Schweyer y Hernández, Marcé, Domínguez, Carballo, Montalvo, Milanés, Gaudie, Juarrero, Rodríguez, Cabrales, Pizarro etc. etc.

Vayan estas líneas, expresión sentida de mi condolencia, para el General Federico Monteverde y Sedano, para los esposos Guadie-Monteverde, y para hermanas, nietos y sobrinos de Doña Mariana Tió y de Cárdenas, la ilustre dama que hoy con tan honda aflicción llora toda la sociedad de Matanzas.

EN EL CASINO

Gran noche hoy.

Ofrece en sus hermosos salones de Byrne y Blanchet este domingo cinco de marzo—el de la Piñata—el baile tradicional, que siempre el más animado y el más lucido de la temporada carnavalesca.

La Orquesta «W» ese conjunto musical excelente que ha sido contratado para amenizar las fiesta de Momo, en la Institución, desarrollará un programa, que como en el del pasado domingo, no faltarán los paso-dobles, tan airosos y tan gustados por la juventud asidua a esos bailes.

Se dice que la Comparsa que asistió anoche al Tennis, visitará los salones del Casino esta noche.

Y que imperará la careta, con su rigurosa incógnita.

En el Casino es la cita hoy.

HORACIO OLIVA

Ayer de días.

Festejó su onomástico en esa fecha del cuatro de marzo, un compañero en el periodismo, que es espejo de caballerosidad, ejemplo de compañeros y dechado de las más exaltadas virtudes.

Corresponsal del gran diario habanero «El Mundo» Horacio Oliva, sus correspondencias al colega, siempre bien informadas, siempre amenas, son buscadas por los matanceros con verdadero interés.

En la dulce paz del hogar, donde reina con la esposa amante «Zoila Barreiro» la hija de su idolatría, se vió Horacio ayer, congratulado por sus amistades todas de esta sociedad.

Llévele esta nota mi felicitación afectuosísima.

PLACIDO CANTON

En el Central Reforma.

Como delegado del National City Bank, para dirigir un nuevo procedimiento, de fabricación de azúcar refinado, está desde hace días en aquella gran finca azucarera, el digno caballero, que fué Administrador de las sucursales de Matanzas, Cárdenas, y Pinar del Río últimamente, destacándose por su sabia actuación, su recto proceder, y su pericia en ese complicado problema bancario, tan difícil en los actuales momentos.

El señor Cantón, no ha intervenido en la administración de dicho ingenio como erróneamente se ha publicado, siendo, repito, su estancia allí para dirigir esas obras de fabricación de azúcar refinado.

ON DIT...

La nota rosa.

Viene hoy a mi sección este simpático chismecito, precursor de un engagement que no ha de tardar en formalizarse.

Se trata de las relaciones amorosas que sostienen una bellísima señorita cuyo apellido, tiene bien conquistado renombre en nuestro parnaso, y un simpático joven hijo de un muy acreditado comerciante de esta plaza.

Una parejita encantadora.

Cuyas iniciales son E. L. las de ella y R. E. las de él.

Y nada más por hoy.

JULIA FLEITAS DE RODRIGUEZ

Otro duelo más.

Duelo que es de ese quartier de Bellamar, donde causa baja muy sensibel en estos momentos, la noble, distinguida y muy apreciable dama, con cuyo nombre encabezo esta nota.

Falleció en la madrugada del sábado y ha sido fijado su sepelio para hoy, a la hora en que precisamente se reparte el DIARIO DE LA MARINA en Matanzas.

Dama de ejemplares virtudes, madre, esposa e hija modelo, buena, noble y caritativa Doña Julia Fleitas viuda de Rodríguez, deja un vacío en el hogar en que era idolatrada, que nada ni nadie podrá llenar jamás.

De su residencia de la Calzada de General Betancourt la Quinta contigua a la del Magistrado Loredo, saldrá hoy el cortejo fúnebre, que llevará hasta la Necrópolis de San Carlos, los restos mortales de la señora de Rodríguez.

Sean para su esposo, para sus familiares todos que bajo tan gran pesar se halla hoy, la expresión sentidísima de nuestra condolencia.

Cuanto dolor en torno a ese nogar desolado.

LA ULTIMA NOTA

Para un saludo.

Al doctor Eusebio J. Estorino y Ortega que hoy celebra su fiesta onomástico y ha de verse muy halagado por el grupo de sus amigos.

Abogado joven, que tiene a su cargo la Notaría de su señor padre, pertenece Chevin, como familiarmente lo conocen todos, a una de las más apreciables familias de esta sociedad.

Doble mi felicitación en esta fecha para él.

Por su santo y por...

Manolo Jarquín

Movimiento de pasajeros por la Terminal

En el tren de las 9.38, procedente de Pinar del Río, llegaron entre otros los señores Ramón Díaz de los Palacios, Esteban Ruiz de Viñales, Mario Castroverde, de Pinar del Río y Hugo Menéndez, procedente de Guane. Por el tren expreso limitado salieron rumbo al interior, los señores Manuel Duarte, rumbo a Morón, Armando Ferrer para Trinidad, el doctor Felipe Silva y Adolfo Corvo hacia Santa Clara y Fernando Blanco para Camagüey.

En el tren de las 10.50 con una demora del 1 hora 55 minutos llegaron los señores Evaristo Rentería, director del colega «El Tiempo» de Santa Clara. Eladio Gonzázlezz, de Matanzas, Israel Quesada, de Trinidad, Alfonso Diéguez, de Remedios, y el doctor Víctor Lazaga, de Caibarién.

Empresa Naviera de Cuba

Apartado No. 2490, Dirección Telegráfica: EMPRENAVE

Claves en uso: A. B. C., 4a. y 5a. Edición Western Unión Walkims and Apedix

SAN PEDRO No. 6.—HABANA

TELEFONOS: A-6236, Pasajes y Fletes: A-6315, información general: A-4730 Departamento de Tráfico: A-3963, Almacén.

A-5034: Segundo Espigón de Paula: M-2680: Tercer Espigón de Paula.

NOTA.—Las escalas de Port Au-Prince, Aux Cayes (Haití), San Pedro de Macoris R. D. Aguadilla Mayaguez y Ponce P. R. Kingston, (Jamaica), son eventuales, esto es, se harán cuando el pasaje o la carga lo amerite

VAPORES EN SERVICIO: Presidente Machado; Baracoa, Cienfuegos, Eusebio Coterillo, Gibara, Guantánamo, Habana, Joaquín Godoy, Julián Alonso, La Fe, Las Villas, Manzanillo Rápido, San Mateo de Cuba y Camagüey.

PUERTOS DE ESCALA: COSTA NORTE. — Puerto Tarafa Nuevitas, Manatí, (Victoria de las Tunas), Puerto Padre, (Chaparra) Gibara, (Holguín), (Velasco Bocas), Vita, Banes Nipe, Mayarí, Antilla, Preston, Baguá de Tánamo (Cayo Mambí), Baracoa, Guantánamo, (Boquerón y El Deseo) y Santiago de Cuba.

COSTA SUR.—Cienfuegos, Casilda, Tunas de Zaza, Santa Cruz del Sur, Manopla, Guayabal, Manzanillo, Campechuela, Media Luna, Niquero, Ensenada de Mora y Santiago de Cuba.

COSTA NORTE de VUELTA ABAJO.—Bahía Honda, Río Bermeja, Puerto Esperanza, Santa Lucía, (Minas de Matahambre), Río del Medio, Dimas, Arroyo de Mantua y La Fe.

REPUBLICA DE HAITI.—Port-Au-Prince, Aux Cayes.

REPUBLICA DOMINICANA.—Santo Domingo, San Pedro de Macoris y Puerto Plata.

PUERTO RICO.—San Juan, Aguadilla, Mayaguez y Ponce

JAMAICA.—Kingston.

M.E.C.D. 2016

Editado por la Compañía DIARIO DE LA MARINA (S.A) cuyo programa consiste: «En la defensa de los intereses generales y permanentes de la Nación cubana, de los especiales de la Colonia española establecida en la misma y de la unión y armonía entre los diversos elementos que conviven en el país».—Artículo 1o. de los Estatutos.

DIARIO DE LA MARINA

Fundado en 1832, Dirigido hasta 1919 por don Nicolás Rivero y Muñiz. Oficinas: Habana, Prado 103; New York, Joshua B. Powers Inc. 220 East 42 nd. Street.

TELEFONOS: Dirección...... A-4151. Administrador, Contador, Anuncios, Suscripciones.. Quejas, Talleres y Correo.. .. .. M-7911—M-7912—M-7913. Jefe Redacción: A-3205—Clasificados: A-3333. Agencia de Marianao FO-7380

Precios de suscripción al DIARIO DE LA MARINA. Habana y Provincias: Mes: $1.20. Trimestre: $3.25. Semestre: $6.25. Año: $12.00. Extranjero: Trimestre: 4.25. Semestre: $8.00. Año: $15.00. Edición Dominical (Para el extranjero solamente): Semestre: $3.00. Año: $5.00.

DEL LEJANO AYER

(Hojeando la colección del DIARIO)

por R. A. Catalá.

DESDE el tranvía eléctrico que nos lleva y trae todos los días al Vedado, contemplamos el magnífico rascacielos de doce pisos que ha construído el hijo de **Pote**, en la calle Once esquina a L. En esa misma histórica esquina hace treinta años fabricó un lindo chalet un cónsul de China millonario, cuando en cuatro manzanas a la redonda no había nada construido, y pasó luego a poder de aquel fantástico López Rodríguez que poseyó la más genial y afortunada capacidad financiera que se recuerda en la Habana. Cuando el crack bancario, creyó que se había arruinado y en esa misma casa se quitó la vida quién sabe después de qué delirante monólogo. Bien hace su hijo en levantar un rascacielos en esa misma casa como monumento a la memoria de su atormentado padre.

En López Rodríguez pensábamos cuando el tranvía con su tarda locomoción de estos días nos llevaba a la Habana vieja. Durante el viaje, para sacudir el sueño que es hoy tentador en esos carros, íbamos leyendo las páginas de la novela **El Penitente,** en que el gran novelista Ciriló Villaverde pinta la Habana de fines del siglo XVIII. Era natural y muy explicable aquella ciudad despoblada, fea y borrosa, de fines del siglo XVIII con más virtudes que esta fastuosa de hoy, con rascacielos como ese de la calle Once, del Vedado.

No hace cien años, —decía Villaverde en 1844 — presentaba la Habana dentro de sus muros el mismo aspecto de despoblación y atraso que hoy algunos barrios de extramuros, donde al lado de una bella casa, se ve un yermo o un casuco miserable con techo de paja y paredes de tablas o de embarrado, al uso primitivo o de los indios. En particular, la parte Sudoeste, desde la calle de Ricla o de la Muralla al Arsenal, hasta la garita de San José y el actual convento de Paula, estaba casi despoblado, pues si existía una que otra casa ,era o una ermita, que andando el tiempo, llegó a iglesia o convento, como el de Belén, la Merced y Espíritu Santo, o el hospicio de San Isidro. Lo demás hasta la orilla del mar, se componía de estancias de labor o huertas de cultivo menores, en torno de las cuales se alzaban ciertas casas de paja y yagua, con espaciosos corrales o patios, cercados de tunas bravas y llenos de árboles frutales y flores. El área mayor la cubría la estancia de los Campechanos, que databa de 1555 que Mazariegos cedió a un gruo natural de Campeche fracasados en la conquista de la Florida con Tristán de Luna a la cabeza.

Pero en los últimos diez años del siglo XVIII ya la población había ganado terreno de las calles de Ricla y Sol hacia la orilla de la Zanja Real, cuyo cauce nuevo descargaba sus sucias aguas en el muelle de Luz. Pocas calles tenían aceras enlosadas o con banquetas, y todas eran torrenteras profundas que no caminos públicos. Ni había manzana enteramente fabricada, aun de aquéllas comprendidas en el barrio de la Fuerza, que por ser desde el principio el centro o residencia del gobierno de la Colonia, atraía mayor número de vecinos.

Mucho menos se conocía entonces el alumbrado público, y era cosa en verdad bien triste y expuesta a daño, el recorrer las calles luego que caía la noche. Desde las oraciones no se hallaba una puerta abierta. La escasa luz de bugía de sebo que desde el interior del hogar doméstico se escapaba por las endiduras de las paredes de tablas o por el roto techo de paja, antes que consuelo infundía pavor al transeunte. A los diversos ruídos, movimiento y alegría de la jornada sesucedían el silencio sepulcral, la quietud y la tristeza de una ciudad dormida.

Varios mercaderes habían trasladado sus tiendas de la plaza Vieja al palacio del marqués de Montehermoso, llamado también de la Obra Pía. Así mismo se establecían otras casas públicas en la calle de Ricla, calle del Teniente Rey y de Cuba. En la manzana que hay entre esta última calle, la más moderna del Sol y las de San Ignacio y Ricla, habían fabricado cinco o seis casas privadas de alguna consideración, y así sucedía en la mayoría de las otras calles. Era un pueblo en construcción.

Si de la parte exterior de la Habana pasaba el observador a las costumbres del vecindario se encontraba con que las solemnidades religiosas eran la más atrayente ocupación de la gente devota y aun de la que no lo era. Los sermones atraían tantos espectadores como en el día las funciones dramáticas, las maromas o revistas militares. En la Semana Santa el sermón de la Soledad, era un acontecimiento, sobre todo, el que se predicaba en la iglesia de Santo Domingo y no era de extrañarse esa predilección porque en ese convento existía el plantel más fecundo de buenos predicadores. Cada año predicaba uno diferente.

En tales ocasiones no se alumbraba el templo más que con algunas lámparas de plata colgadas de las alterosas naves laterales, fuera de la que había suspendida delante del altar mayor, el cual estaba cubierto con un velo negro. De modo, que en vez de claridad, reinaban por todas partes verdaderas tinieblas; lo cual no predisponía poco el ánimo de las personas timoratas a oír con religioso recogimiento y hasta pavor, la historia no tan repetida como lastimosa de la Soledad de María en el mundo, después de la muerte de su amado Jesús.

Los que en aquellos tiempos tuvieron oportunidad de oir ese sermón de la Soledad al frayle, hijo de Cuba, padre Cernadas, se hacían lenguas de su palabra vibrante y conmovedora. Contaba entonces unos veinticinco años de edad. Poseía una elocuencia arrebatadora, a la que ayudaba mucho su presencia que era imponente, su cabeza hermosa, el rostro moreno, picado de viruelas, los ojos grandes y centelleantes, y la voz de bajo profundo, campanuda al mismo tiempo que clara y de buen timbre. Si en vez de cabellos lacios los hubiera tenido crespos, se hubiera creído que era Mirabeau hecho fraile domínico.

Era costumbre, además, concurrir a las funciones de iglesia, hombres y mujeres, chicos y grandes, vestidos de riguroso luto y ya se comprenderá lo que era aquel espectáculo.

Terminado el sermón de la Soledad era costumbre celebrar la procesión llamada del Silencio, de las doce de la noche en adelante. Esta, por lo común, salía de la iglesia de San Juan de Dios, en la cual también se efectuaba la ceremonia del descendimiento y resurrección. Cogía la calle de Aguiar, entonces bastante poblada; en los muros de la ermita de Santa Clara doblaba por la de Cuba, y por la del Empedrado volvía al punto de partida.

Como la procesión caminaba despacio, muy despacio, haciendo estaciones en casi todas las esquinas donde levantaban altares o meramente cruces, aunque la vía era de moderada extensión, si salía a media noche era fijo que tornaba a las cuatro de la madrugada. En ella tomaban parte principalmente todos los que tenían por qué o querían hacer penitencia, de lo cual se originó el llamarla también procesión de los Penitentes.

Además de éstos, había infinidad de devotos y aun de devotas que se perecían por llevar una cera, por cargar con el estandarte, por sujetar el cordón de éste, por rezar tantos rosarios cuantas estaciones había, o por edificarse con el terrible espectáculo de los penitentes que marchaban en actitudes plañideras. Unos, llevaban el cuerpo y los brazos atados con una soga de cerda a una pesada cruz, dejando libres las piernas para moverse. Los encadenados llevaban al cuello una argolla de hierro, de la cual pendían dos cadenas del mismo metal, con las cuales arrastraban dos trozos pesadísimos de madera. Los maniatados se ataban con un cordel de las muñecas a las rodillas; los mancornados iban sujetos de dos por los brazos, el cuello y el cuerpo tan fuertemente, que nadie podría pasar un hilo a través de sus espaldas, y se movían de lado con el trabajo que se puede imaginar. Los doblados se ataban con un cordel de cáñamo, y a distancia de media vara, el dedo pulgar de la mano derecha al dedo grueso del pie izquierdo. Pretendían los arrodillados hacer la carrera de rodillas, pero gracias que hicieran una o dos estaciones, porque por la pérdida de sangre y dolores, caían desmayados...

Esos tiempos y esas costumbres se han perdido en la lejanía y hoy nos parecen leyenda más que realidad. A las generaciones del porvenir les parecerá también imposible que al lado del emporio que significan los rascacielos de doce pisos como el que se ha levantado en el Vedado, la mayoría del pueblo cubano esté a punto de morir de inanición.

SUSCRIBASE Y ANUNCIESE EN EL «DIARIO DE LA MARINA»

ESTIMASE PREFERENTE LA HIPOTECA PARTICULAR A LA DEL GOBIERNO LOCAL

Por resolución del Juez de 1ra. Instancia del Oeste, se participa al Alcalde que tiene embargado un inmueble. Becas vacantes en la E. Industrial. $117,309 recaudado

El Juzgado de Primera Instancia del Oeste de la Habana, se ha dirigido al Alcalde del Distrito Central, participando resolución recaída en los autos del procedimiento hipotecario establecido por el señor José Alcorta y Lisundia contra el señor Teodoro Coto y Díaz.

En su escrito el Juez participa al Alcalde, que de conformidad con lo establecido por los artículos 218 y 179 de la Ley de Impuestos Municipales, debe de declararse preferente el crédito del acreedor ejecutante con respecto al adeudo del inmueble propiedad del demandado, y que ha sido embargado por el Distrito Central, para el cobro de la contribución por impuesto territorial, correspondiente a la última anualidad corriente.

BECAS VACANTES

La Dirección de la Escuela Técnica Industrial, ha informado ayer al Alcalde, que por haber terminado sus estudios, están vacantes las becas que disfrutan en ese plantel los alumnos del Municipio de la Habana, Alfredo Cabrera Capote, Armando Cordovez del Toro, Alfredo Martell Quijano, Mario Ramos, José Torres Fernández y José de la Luz Valle y Valle.

REPOSICION REITERADA

La Comisión del Servicio Civil ha participado al Distrito Central, haberse reiterado el acuerdo de reposición del doctor Manuel Cabrera y Sánchez, en su plaza de médico de inspección domiciliaria.

EL PUENTE DE HIERRO

La señora Francisca Borges, viuda de Alonso, en su nombre y en el de distintos propietarios de fincas urbanas, ha pedido ayer al Alcalde se restituya el foco eléctrico que estaba instalado en Salvador y San Anselmo, pues alumbraba el Puente de Hierro y los terrenos yermos próximos, lugares de tránsito obligado y en donde, por consiguiente, es muy necesario el alumbrado en horas de la noche y de la madrugada.

GREMIOS INDUSTRIALES

En el Salón de Sesiones del Consejo Deliberativo, se constituyeron ayer los gremios industriales de tiendas de peleterías, llevando como presidente al señor Crispino Franco Maspule, y bazares de ropa hecha, con presidente al señor Ramón Lasa.

MEDICOS CITADOS

La Audiencia de la Habana ha citado a los forenses que intervinieron en la causa iniciada contra el señor Guadalupe Alvarez, a fin de que informen sobre el particular.

ERARIO DEL DISTRITO

Recaudación del día 3: Ejercicio Corriente, $7,755.05. Resultas $1,153.52. Consejo Provincial, $1,199.14. Existencia en Caja: Ejercicio Corriente, $323.89. Resultas, $2,310.77. Consejo Provincial, $15,807.00. Presupuesto Extraordinario, $432.94. Depósitos, $98,435.25. Total, $117,309.85.

COBROS

Por la inscripción de 8 vehículos, $194.50. Cuotas ocasionales, $576.11. Por multas, $13.00. Por espectáculos, $110.60.

PAGO

Continúan pagándose el personal del Distrito Central y del Consejo Deliberativo, en la forma que lo permite la recaudación, los haberes correspondiente al pasado mes de enero.

TRASMISION DE DOMINIO

Fué asentada ayer en la Secretaría del Impuesto Territorial la siguiente trasmisión de dominio: el señor Pablo Herrera y Herrar, traspasó a la señora Josefa Rodríguez y González viuda de Boffill, su casa de la calle Juan Bruno Zayas valorada en $5.000.

CAUSA POR MALVERSACION

El Juzgado de Instrucción de la Sección Tercera de la Habana, en causa por malversación de caudales públicos denunciada por el señor Abelardo Palacios y González cita al inspector del Distrito Central señor Raul López y López, para que preste declaración como testigo.

Un delincuente procesado por robar $3,000.00

Fué hallado un automóvil que había sido robado. Sometido a un exámen por pirotécnicos

En auto dictado por el Juez de Instrucción de la Sección Cuarta, ha sido procesado con exclusión de fianza, Julio Hurtado Agüero (a) «Filo», acusado del robo de alhajas por valor de tres mil pesos en una casa del Vedado. El auto le fué notificado al procesado que se encuentra detenido en el Castillo del Príncipe.

OCUPADO POR LA POLICIA UN AUTOMOVIL QUE FUE HURTADO

Estimándose que contenía explosivos, fué examinado.

La policía de la Novena Estación le hizo entrega al señor Armando Mora, del auto de su propiedad número 10409, que en días pasados le fué hurtado y cuya máquina fué encontrada por la policía en la calle 11, donde había sido abandonada.

Estimándose que pudiera contener explosivos, fué trasladada al campo de tiro de la Subestación de Arroyo Naranjo, en cuyo lugar fué examinada detenidamente por el teniente Florindo Fernández, comprobándose que no contenía nada peligroso.

DENUNCIA UN INDIVIDUO QUE LE ROBARON SU AUTO

Oscar Constantino de Tuya y Escobar, vecino de Calzada número 49, en el Vedado, denunció en la Policía Judicial, que encontrándose ausente de su domicilio, se presentó en el mismo un individuo de apellido Domínguez, que dijo ser Procurador Público, acompañado de varios señores, los que utilizando una llave falsa abrieron el garage y sustrajeron del mismo un auto de su propiedad, con cuyo vehículo desaparecieron, estimándose perjudicados en la suma de 185 pesos. Agregó el denunciante, que recientemente trató de apoderarse del vehículo que tiene el número 15899, un empleado de los señores Fernández y Villalobo, de los cuales lo adquirió.

N. GELATS y Cía.
Habana. BANQUEROS Aguiar 106-108
Vendemos cheques de Viajeros
Pagaderos en todas partes del mundo
y Cartas de Crédito Circulares
en las mejores condiciones.
"SECCION DE CAJA DE AHORROS"
Recibimos Depósitos en esta Sección Pagando el 3 por 100 Anual. Todas estas operaciones pueden efectuarse también por correo

HIJOS DE OLIMPIO PEREZ
BANQUEROS
Santiago de Compostela. Cervantes 16. Villagarcía de Arosa Méndez Núñez 8.
CASAS ANTECESORAS:
Manuel Peresaenz; Hijos de Peresaenz; Olimpio Pérez; Olimpio Pérez e Hijos
Intereses que abonamos en cuentas de pesetas:
Disponible a la vista .. .. 2 %
" a tres meses 2½%
" a seis meses .. .. 3 %
" a un año .. .. 4 %
También abrimos cuentas en monedas extranjeras. Nos encargamos de la compra y venta de toda clase de valores en las Bolsas de España y del Extranjero, etc. Recomendamos que al solicitar los giros exijan que sean extendidos precisamente a nuestro cargo.

DESDE PARIS

GUIÑOLESCAS

(Crónicas de nuestro tiempo)

II

TEMPORADA de fiestas; **season** brillante: luces, colores ,armonías; risas, carcajadas; la humanidad se despoja por unos días del manto hipócrita en que se envuelve y vive a la luz del sol.

Bailes de artistas, de políticos, de artistas, de barrenderos, la crisis continúa, la miseria aumenta ¡qué importa! ¡Viva la alegría! la vida es corta.

Días pasados fui invitado a uno de esos bailes; se celebraba allá en las alturas de una de las siete colinas parisinas: en Montparnasse y la tarjeta de invitación era ¡una ficha **antropométrica** y en el ángulo superior ostentaba la fotografía y las marcas dactilares de uno de los más célebres bandidos del París de comienzos del siglo.

Y en letras diminutas una advertencia: **el traje de etiqueta no es de rigor** ¡para qué!

No obstante la advertencia algunas **señoras** lucieron descotes magníficos y algunos **caballeros** vestían chaleco blanco y frac de corte impecable. Como yo me extrañase de ese exceso de **tenue** uno de ellos me dijo que la gorra de tres **puentes** (1) y el pañuelo rojo anudado al cuello no eran prendas necesarias para probar. como la historia contemporánea lo demuestra, el haber pasado algunos meses a la sombra.

* * *

No son hoy únicamente las **gigolettes** las que desfilan ante los Jueces de Instrucción y damas muy adamadas se desvanecen ante el Jurado parisino para obtener su clemencia por haber enviado **ad patres** al marido importuno o al amante demasiado cariñoso.

Poco antes de la guerra, la **créme,** es decir lo que sin saber por qué— ¡qué diablo, hay que ser demócratas!—se llama a sí misma la alta sociedad y que a menudo es tan pequeña, se disfrazaba de **apache** para darse aires terribles y experimentar sensaciones estúpidas...

Hoy, son ellos: los **apaches,** los verdaderos, quienes visten correctamente y acuden a los mismos sitios ¡guiñol, guiñol eterno!

Algunos de ellos exageran la corrección enarbolando lo que los periodistas parlamentarios llamamos irreverenciosamente: el **barómetro** o sea la insignia de Senador o Diputado. Y así en el baile a que al comienzo aludo y al que asistía un alto personaje de la República, un **humorista** (?) tuvo la idea un tanto barroca de saludar algunas señoras, preguntándoles:

—Pero que diantre, no han visto ustedes a Oustric?

La broma pareció pesada. No hace aun dos años que el famoso financiero que hoy se ve envuelto en cuatro o cinco procedimientos judiciales, había dado para este mismo baile de caridad, una fuerte suma. Se me dirá que: no le costaba mucho ¡qué sabemos nosotros! Los espectadores ignoran generalmente lo que pasa entre bastidores...

Y el banquero había recibido las gracias, acaso sinceras, de los que hoy le desprecian ¡guiñol, siempre guiño! La coz del asno, aun cuando la reciban la hiena o el chacal, es lo más repugnante: es el símbolo de la gratitud.

* * *

Una noche de verano, del delicioso y suave verano parisién, vimos en la Avenida de la Opera, descender de unos autos lujosísimos, una banda alegre y risueña que se dirigió para cenar a uno de los más elegantes restaurants.

Una mujer hermosísima reía como una niña en vacaciones.

—Es la señora de Oustric, el banquero, me dijo mi amigo.

Pocas semanas más tarde, supe que la hermosa mujer de risa cristalina había muerto... y su marido, espía hoy, faltas que acaso no cometió... ¡guiñolescas!

* * *

La Fontaine se compadecía del Superintendente Fouquet, y decía: el ser **desgraciado** es ser **inocente.** Acaso exageraba.

Pero el exceso de piedad vale más que el exceso de rigor, aunque sea justiciero, porque el más grande y hermoso atributo de la Divinidad, es ése; la piedad.

Lo demás: Guiñolescas!

(1) Gorras de seda, altas, como sombreros de media copa que usaban los **apaches** parisinos.

Alejandro G. Alvarez.
París, Febrero 1933.

PROPIEDADES POR VALOR DE CERCA DE DOSCIENTOS MIL PESOS SE SUBASTARAN

PALACIO

EN ESTUDIO

El Secretario de la Presidencia, doctor Guerra, nos informó ayer que está en estudio en estos momentos el informe de la Corporación Exportadora de Azúcar, por el que se pide al Presidente que reglamente las exportaciones de mieles, ya que están saliendo del país mieles de alta graduación que después se convierten en azúcar, irrogando ello grandes perjuicios a la industria.

Después de ese estudio, se resolverá si el Ejecutivo reglamenta las exportaciones para evitar esos desmanes.

EL MODUS VIVENDI CON CHILE

Por la Secretaría de la Presidencia se envió ayer a la de Estado la proclama del señor Presidente de la República que será publicada en la Gaceta Oficial y por la que habiendo sido autorizado por el Congreso, se concerta el Modus Vivendi sobre intercambio comercial, entre Cuba y la República de Chile.

Después de esta prueba de intercambio, se concertará el tratado comercial entre ambos países.

EL HOSPITAL CIVIL «GENERAL MILANES»

Ayer llegó a Palacio, procedente del Congreso, la Ley que autoriza al Ejecutivo de la Nación para poner a disposición de los ejecutores testamentarios de la señora María García Lorente viuda de Milanés, el lote de terreno y las obras de fabricación para la construcción del Hospital de Bayamo, hospital que llevará el nombre de su donante, el gran patriota general Milanés.

AUSENTE

Continúa ausente de Palacio el señor Presidente de la República, que pasa estos días en su finca de Santiago de las Vegas.

Visitantes a Palacio ayer, lo fueron los Secretarios de Comunicaciones y de Agricultura, así como los Jefes de los cuerpos policíacos de la Habana, que se reunieron en los bajos de Palacio como tienen por costumbres.

Sin lugar un recurso de reposición. Fallos que se notifican por las tablillas

El juez de Primera Instancia del Norte, en el procedimiento sumario hipotecario seguido por Josefina Cadrera Olaso, Julita Juana, María Rosario Pextra, Juan José Jesús, María Magdalena y María del Carmen Garay Alonso y Aniceto Urain Bilbao, contra María Josefa Solá Martins viuda de Palacio, ha dispuesto sacar a subasta por segunda vez, término de 20 días y rebaja del 25 por 100, la finca urbana formada por un grupo de terreno y edificaciones que constituye la casa San Francisco, antes San Apolinar número 6 letra A y accesorias marcadas con las letras A, B y D de la misma calle; casa Jovellar números 16, 18, 20, 22 y 24; Avenida Menocal (antes Infanta) números 130 y 132, cuyos bienes inmuebles han sido tasados pericialmente en la suma de 125,000 pesos.

El remate se ha señalado para las nueve de la mañana del próximo día 4 de abril, en los estrados del Juzgado.

UNA CASA DE $36,000 QUE SERA SUBASTADA

El propio juez del Norte, en el procedimiento hipotecario que sigue Manuel Rodríguez Fuentes contra Enrique Fortún André, dispuso la subasta de la case calle de Obrapía, hoy número 12 y antes 121, tasada en la suma de $36,000 y cuyo remate se llevará a cabo el próximo día 5 de abril, a las nueve de la mañana.

OTRA CASA VALUADA EN $25,500 VAN A REMATAR

Para el día 3 de abril entrante, a las diez de la mañana, tiene dispuesto el juez de Primera Instancia del este—en el juicio sumario hipotecario seguido por Carmen Osle y Aragón de Expósito contra José Peña y Ugaldebere—se verifique el acto del remate, en pública subasta de la casa situada en la calle de San José, sin número oficial que se señale, entre Hospital y Espada, barrio de San Lázaro y tasada en la suma de $25,500.

OTRA, DE $15,000, SE SUBASTARA EN BREVE

El 6 de marzo a las diez de la mañana se subastará—para cobrar un crédito hipotecario perteneciente a la Compañía de Inversiones S. A., contra José Vila González—edificio de una sola planta, pero compuesto de dos casas situadas en Luyanó, marcadas con los números 217 y 217 letra A, habiendo sido tasada en la suma de $15,000.

SIN LUGAR UN RECURSO DE REPOSICION

El juez de Primera Instancia del Oeste—mesa de Eduardo C. Dalmy—ha dispuesto la fijación en la tablilla, para que sirva de notificación a Alicia Agüero Lawrence por no haber comparecido oportunamente en los autos del juicio sobre disolución del vínculo y que, contra aquella, sigue Ramón Campos Rodríguez se ha dictado sentencia, según la cual «se declara sin lugar el recurso de reposición establecido por la referida Agüero, contra la providencia de fecha 15 de febrero último que se mantiene subsistente en todas sus partes, sin especial condenación de costas ni de temeridad ni mala fe a los efectos de la Orden 3 de 1901.»

LA ESTADISTICA DE LA COMISION DEL TURISMO

Bajo la dirección personal del señor Tirso Mesa, Mayor de la Habana y Presidente de la Comisión Nacional para el Fomento del Turismo se ha confeccionado en esta última oficina una estadística del movimiento de pasajeros de primera clase por el puerto de la Habana, durante el período comprendido entre los meses de octubre de 1931 y septiembre de 1932.

El total de vapores y aviones llegados fué de 1,883. En esos transportes llegaron para la Habana 59,535 pasajeros y en tránsito para otros puertos 63,627, con un total de 123,162 pasajeros llegados.

Pasajeros salidos por el puerto de la Habana, sujetos al pago del impuesto de 3 pesos por pasaje, 58,477. Los pasajeros, en total, salidos, fueron 122,104.

Durante dicho período de tiempo el total de vapores llegados fué de 1,360, y el de aviones fué de 523. En esos aeroplanos llegaron 3,965 pasajeros para la Habana.

RECLAMA EL OMNIBUS

Silvino Pérez Rodríguez, vecino de 11 número 5, en el Reparto Batista, dió cuenta a la policía, que adquirió el ómnibus número 8 de la empresa La Primera Especial, de Manuel Bulgarin Dobal, vecino del Reparto El Naranjito, a quien se lo entregó para que lo continuara trabajando, pero según noticias, el vehículo ha sido sustraído por un cuñado de dicho individuo nombrado Juan Aquino Núñez, que era el conductor del mismo, estimando su valor en la suma de 200 pesos.

GUANABACOA AL DIA

Al hacerme cargo de redactar esta sección dedicada a recoger las palpitaciones diarias de cuanto ocurra en Guanabacoa, gentilmente establecida por los dirigentes del DIARIO DE LA MARINA a petición de la Asociación de Propietarios, Comerciantes e Industriales de esta villa, sea mi primera nota de saludo afectuoso a cuantos serán mis benévolos lectores; saludo que hago extensivo a las autoridades locales y compañeros en la prensa.

Es mi propósito dar cabida en las columnas de esta centenaria publicación puestas a mi disposición, a cuantos asuntos de alguna importancia se desarrollen en esta localidad, con preferencia los sociales, a cuyo efecto deseo que cuantas personas se interesen por la publicación de alguna nota, me la envíen a las oficinas de esta redacción, Máximo Gómez 60, o a las de la agencia del DIARIO, establecimiento comercial «Los Precios Fijos», donde serán debidamente atendidas.

Para darle mayor amenidad a esta sección, colaborarán en la misma con artículos literarios conocidas plumas de esta población, tales como el Rdo. P. Francisco Fábrega, vicario de las Escuelas Pías de Cuba; señora María Teresa de la Cruz-Muñoz y señores José Sánchez-Arcilla y Eugenio Núñez de Cavieses.

Con el título que encabezamos las notas de hoy, continuará publicándose esta diaria sección, título que supo popularizar nuestro estimado amigo y compañero señor Jesús Calzadilla, durante los largos años que estuvo redactando una sección como esta en «La Discusión», primero y después en este diario.

Espero que las «Guanabacoa al día» de ahora, sean del agrado de los lectores, con lo que habré obtenido una inmensa satisfacción.

COLABORACION

Tócale hoy colaborar en esta sección dedicada a Guanabacoa, a la señora María Teresa de la Cruz-Muñoz, quien ha escrito para nuestros lectores las líneas que a continuación insertamos.

Por tratarse de mi hermana, nos abstenemos de elogios y comentarios.

María Teresa dice:

«Guanabacoa está de plácemes. El DIARIO DE LA MARINA inicia hoy una sección diaria dedicada a esta vieja villa. Y esta sección no sólo será vocero divulgador de la vida social y política de Guanabacoa, sino que será también tribuna donde podrá exponer sus quejas, justificadas y correctas, todo vecino que así desee hacerlo.

«¡Y qué necesitada estaba Guanabacoa de que un periódico serio y de sólida reputación, como el DIARIO DE LA MARINA, se ocupara dignamente de sus asuntos.

«El pueblo de Guanabacoa tiene mucho, muchísimo de que dolerse: la comunicación es infame, tanto, que llegamos a envidiar los tiempos en que se viajaba en «diligencias», porque aquellos vehículos tirados por caballos, resultan deliciosos, confortabilísimos, si se les compara con nuestras «guaguas».

«¿Y la escasez de agua? ¿Y el exceso de polvo? Es casi milagroso que en este pobre pueblo no se haya desarrollado una seria epidemia».

«Pero el pueblo de Guanabacoa es manso, dulce, humilde, resignado: es... un pedacito del pueblo cubano. Si es cierto lo que dice la Sagrada Escritura en sus «Bienaventuranzas», como por ejemplo: «bienaventurados los pobres de espíritu porque de ellos será el reino de los cielos», el pueblo de Guanabacoa tiene su puesto, bien ganado, en un plano muy cerca de Dios.

«Los guabacoenses todos, tenemos que agradecer un favar inestimable al DIARIO DE LA MARINA. El nos ha brindado sus páginas, y esta sección «Guanabacoa al día» será conductora de la opinión pública e indicará los males que aquejan a nuestra villa, llevando las flechas señaladoras hasta aquellos que pueden y deben remediarlos.

«Ya está en pie la tribuna. Tienen la palabra los oradores.

«¡Y quiera Dios que sean oídas sus palabras!»—**María Teresa de la Cruz-Muñoz.**

JUSTINA PARRA DE MASIP

Al iniciar nuestra labor en esta sección, que inauguramos hoy, gustosos traemos la fotografía de la gentil primera dama de la Villa, la cual comparte con su esposo señor Joaquín Masip y Domínguez, alcalde municipal de este Término, las estimaciones y afectos de este pueblo.

A los pies de tan bondadosa señora, deshojamos las más fragantes flores de nuestra admiración y respeto.

LUCIDA VELA TEATRAL

Brillante por todo concepto y muy lucida fué la función que en el teatro «Carral» organizaron los compañeros directivos de la Asociación de Periodistas y Escritores de Guanabacoa, celebrada la noche del pasado día dos.

El bello y amplio coliseo se hallaba completamente invadido por una concurrencia selecta, aplaudiendo gustosa todos los números del magnífico programa interpretado por conocidas personas de esta sociedad y por artistas del teatro Martí de la Habana, que gratuitamente prestaron su valioso concurso al acto.

La aplaudida banda de la Marina de Guerra Nacional y la celebrada orquesta que dirige el profesor señor Gasso, tuvieron a su cargo la parte musical de la velada.

Al palco escénico subieron el pasillo cómico en un acto, original del señor Antonio González, distinguido poeta y escritor local, titulado: «Cuquita la mecanógrafa», en el que tomaron parte las gentiles señoritas «Nela» Autrán y Ocilia Aguirre, los señores Juan de Dios Carreño, Leopoldo Barroso y Alberto Martorell, el jovencito José Hernández y la niña Ofelia de la Cruz Muñoz, y el juguete cómico en dos actos, original de Pedro Muñoz Seca y Pedro Pérez Fernández, aplaudidos autores españoles, interpretado por las señoritas antes citadas y la señorita Lolita Podadera y los señores José Sánchez Arcilla, Andrés Lima, Carreño y Barroso.

Martica López, la pequeña gran artista guanabacoense recitó en carácter el chistoso monólogo de los hermanos Quintero, que se titula: «Chiquitica y Bonita».

Caridad Suárez, la tiple de voz de oro; Alberto Garrido, el inimitable negrito; Federico Piñero, el extraordinario gallego; Arnaldo Sevilla el guanabacoense actor aplaudidísimo; Arturo Vila y Francisco Naya los jóvenes tenores magníficos; Alicia Rico, la notabilísima tiple cómica y Julita Muñoz, artista múltiple, hicieron las delicias del público en los números de variedades a ellos encomendados.

Fué la noche del jueves una noche de verdadera amenidad llena de arte y de agrado.

Por lo que felicitamos al señor Andrés Lima, presidente de la Asociación de Periodistas y Escritores y al alma mater de la fiesta, el conocido autor teatral señor José Sánchez-Arcilla, por el ruidoso éxito alcanzado en tan señalada función teatral.

EN EL LICEO

A las dos de la tarde de hoy se efectuará en los regios salones del Liceo Artístico y Literario, una función teatral a beneficio de los fondos sociales del «Social Athletic Club» de Casa Blanca.

Para esa fiesta literario musical se ha combinado un programa muy atrayente y ameno, costando solamente veinte centavos la entrad.a

Muy concurrido se verá esta tarde nuestro legendario Liceo.

Del que daremos detalles en su oportunidad.

NOTA DE DOLOR

Hasta los inconsolables esposos señora Juana María Mateu y señor Rogelio Franchi, hacemos llegar nuestra sincera pena por el inmenso dolor que hoy sufren con la desaparición para siempre de su amado hijo «Rogelito», arrancado a la vida cuando todo hacía augurar días felices para el inteligente niño, en unión de sus padres.

Hacemos extensiva nuestra condolencia al querido amigo señor Diego Franchi, tesorero general de la República, abuelo de «Rogelito», a quien estimamos de veras.

Conceda el Todopoderoso cristiana resignación a esos padres que lloran desconsolados la partida del ser querido.

TEATRO «CARRAL»

Para las funciones de la tarde y de la noche de hoy se han combinado magníficos programas de películas sonoras en el teatro «Carral».

A las dos de la tarde gran matinée en la que se exhibirán las joyas: la chistosísima comedia titulada «Dos enamorados», la comedia hablada en español «Politiquerías» por Stan Laurel y Oliver Hardy, los inseparables cómicos, y la cinta «Un amante improvisado», por Buster Keaton y Jimmy Durant, los cómicos maravillosos.

Por la noche, a las 8 y 15, se repiten «Politiquerías» y «Dos enamorados», y por última vez se proyectará la joya que tanto éxito ha conquistado, «Gran Hotel», por el conjunto más valioso de estrellas que se haya ofrecido al público, tales como Greta Garbo, John Barrymore, Joan Crawford, Wallace Beery, Lionel Barrymore y Lewsi Stone.

Mañana se estrenará la sensacional cinta titulada: «El fantasma de Crestwood».

Oscar DE LA CRUZ MUÑOZ

M.E.C.D. 2016

ANUNCIOS CLASIFICADOS DE ULTIMA HORA

INFORMACION CATOLICA

VARIOS CULTOS QUE SE ANUNCIAN PARA MAÑANA EN DIVERSAS IGLESIAS

El Jubileo Circular.

Corresponde el Jubileo Circular a la Iglesia Parroquial de Monserrate, la cual celebra sus cultos durante las obras de restauración de la misma, en la Capilla de las Escuelas Pías de la Habana, sita en la calle San Rafael, entre Manrique y San Nicolás de Bari.

Por consiguiente el Jubileo Circular está de manifiesto en la referida capilla de las expresadas Escuelas Pías.

La misa del Sacramento a las 8 a. m.

La reserva a las 5 p. m.

Invita el Párroco monseñor Eduar- el Párroco monseñor Alberto Méndez.

En la Catedral.

A las 5 de la tarde, los solemnes Lunes de Nuestra Señora de la Caridad por su Asociación de la Catedral.

Invita la presidenta señorita Conchita Calzadilla.

En la iglesia de la Caridad.

Todos los días a las 9 de la mañana, el piadoso ejercicio del Via-Crucis.

Los Viernes de Cuaresma, solemne Vía-Crucis, a las 7 y media de la tarde.

Invita el Párroco monseñor Eduardo Ferrero.

En la Iglesia del Espíritu Santo.

La Cofradía de las benditas almas del Purgatorio, erigida canónicamente en la iglesia del Espíritu-Santo celebra a las 8 a. m. misa cantada y solemne responso en sufragio de las benditas almas del Purgatorio.

Esta Cofradía renovó su Directiva en la siguiente forma:

Presidenta de honor: señora Teresa Paseiro de Lloret.

Presidenta efectiva: María Menéndez viuda de Bonafonte.

Vicepresidenta: Carmelina N. de Iturrino.

Secretaria: señorita Juana Alvarez.

Vicesecretaria: señorita Luisa Calvo.

Tesorera: señorita Encarnita del Haya.

Vicetesorera: señora Angela C. de Herrera.

Esta cofradía fué fundada el año de 1870 y reorganizada por el actual Párroco, Pbro. Alberto Martín.

En la iglesia del Carmen.

A las 9 a. m. misa rezada, según las intenciones de los devotos de Santa Teresita.

Los ejercicios de los lunes en *honor de San Nicolás* de Tolentino en sufragio de las benditas almas del Purgatorio.

Por la mañana a las 8.

Por la tarde a las 5.

En la iglesia de Reina.

Misa cantada de la Congregación de las Animas, a las 8 a. m. con plática por el R. P. Plácido Llanes. S. J. y reunión de Celadoras, en el salón de Junta de la Residencia.

En la Iglesia de Nuestra Señora del Pilar.

Todos los días a las 7 y media de la noche rezo del Santo Rosario y la novena de la Gracia a San Francisco Javier; cánticos de Misión y sermón por el R. P. Plácido Llanes. S. J.

El domingo 12, a las 7 y media a. m., misa de comunión general para el cumplimiento del Precepto Pascual.

Por la noche termina la misión con la Bendición Papal.

Novena de la gracia.

En honor de San Francisco Javier, se celebra la Novena de la Gracia en las iglesias de los Quemados de Marianao y Reina, a las 8 de la mañana.

Junta del Consejo de la Adoración Nocturna.

El Consejo de la Sección Adoradora Nocturna de la Habana, celebra Junta mensual reglamentaria, a las 6 de la tarde.

En los Redentoristas.

La súplica por Coros al Corazón Eucarístico de Jesús y a Nuestra Señora del Perpétuo Socorro, desde las 8 y media a. m. hasta las 5 p. m. en que su Divina Majestad, estará de manifiesto.

Gabriel BLANCO

LOS PP. ESCOLAPIOS EN LA HORA CATOLICA DE LA ESTACION CMW

A los RR. PP. Paúles, Jesuítas, Franciscanos y Salesianos, se han unido los RR. PP. Escolapios en las trasmisiones de la Hora Católica que cada día cuenta con más simpatizadores entre el mundo católico. El programa de hoy domingo 5 del presente está a cargo de los RR. PP. Escolapios. En la parte hablada, harán uso de la palabra: el Rvdo. P. Juan Puig en el Comentario al Evangelio, el Rvdo. P. José Castelar en Dos Filosofías, y el Rvdo. P. Modesto Galofré en la conferencia Panorama Panorama Escolapio. Además el laureado escritor teatral, señor José Sánchez Arcilla, recitará Los motivos del lobo, de Rubén Darío, y los niños E. Boquet y M. Reguera harán un simpático diálogo titulado Actualidad del Cristianismo.

Para la parte musical, los PP. Escolapios han escogido unas piezas selectas, entre las que se encuentran el Ave María de Vittoria, que cantará el Rvdo. P. Larrea, La Partida, de Alvarez, por el señor Juan Mendizábal, In promtu, Fantasía No. 4 de Chopin, por el niño P. Guiú, La Farigola, coral y un canto final, que cerrá con broche de oro esta magna trasmisión.

No deje de sintonizar la Hora Católica hoy domingo 5 a las 2 p. m.

COMO DEBE OBSERVARSE POR LOS CATOLICOS EL TIEMPO DE CUARESMA

Nos recuerda el riguroso ayuno de cuarenta días que hizo el Señor en el desierto al comenzar su vida pública. Para celebrarla según el espíritu de la Iglesia debe hacerse:

1.—**Penitencia**, guardando el ayuno y abstinencia en los días señalados. Aun los dispensados por enfermedad o debilidad, fuerte trabajo, pobreza etc. pueden y deben «ayunar» de pecados. Conviene abstenerse aun de cosas lícitas en diversiones, sobre todo públicas.

2.—**Oración.** Puede hacerse dedicando más tiempo a la oración y meditación visitas al Santísimo y frecuencia de Sacramentos. Los que ya hacen esto procuren esmerarse en hacerlo con más recogimiento y fervor.

3.—**Instrucción.** Oír la palabra de Dios, asistir a la misión o sermones de Cuaresma, leer algún libro piadoso, etc. Conviene recordar las verdades de la religión y observar bien sus prácticas.

4.—**Obras de Caridad.** Dar limosna visitar a los enfermos, enseñar el Catecismo y hacer obras de caridad con el prójimo.

Los pobres, enfermos, etc, pueden ejercitar la paciencia y resignación cristiana con la esperanza de alcanzar la verdadera riqueza y bienestar en la otra vida.

5.—Prepararse para cumplir debidamente el precepto de la Confesión y Comunión pascual. En la América Latina hasta la fiesta de San Pedro el 29 de junio.

HOY SERA BENDECIDO UN NUEVO ALTAR EN LA CAPILLA DE LA ANUNCIATA

Hoy, a las ocho de la mañana, se tendrá en la Capilla de la Anunciata, la bendición del nuevo altar de precioso estilo gótico y la Misa y Comunión mensual de la Congregación.

Actuará el R. P. Ignacio Francia, Vice Provincial de la Compañía de Jesús.

El Director y el Presidente General, se complacen en invitar a los congregantes y a sus familiares a estos actos.

ALQUILERES

a1 HABANA

SAN LAZARO 120, entre Aguila y Crespo modernos pisos sala, comedor, tres y cuartos cuartos y demás servicios, bien decorados, muy baratos, hay elevador. Teléfono M-4150. A-1 6993 4 Mar. 6

SAN MIGUEL No. 268-A entre San Francisco y Espada terminada de desocupar, amplia casa planta baja, con sala, comedor, 4 habitaciones, baño completo, patio y escalera para la azotea. Precio reducidísimo. Informan: Goizueta, F-3937. A-1 7002 4 Mar. 10

ANIMAS No. 186, entre Oquendo y Soledad, preciosísima y fresca residencia con sala y antesala, devidida por columna, 4 amplísimas habitaciones baño intercalado, comedor al fondo, cuarto y servicio servidumbre. Precio rebajadísimo. Informes: Goizueta F-3937. A-1 7004 Mar. 10

a1 HABANA

SE ALQUILA LA casa San Lázaro No. 236, bajos, compuesta de Sala, comedor 3 hermosas habitaciones, cocina y cuarto de baño, la llave en los altos. Telf. I-7224. Sr. Díaz. A-1 6995 4 Mar. 7

ALQUIL $12.00 ESQUINA, Calle Salud 135, esquina Santiago, una cuadra Belascoaín, cielo raso, puertas hierro, lavamano, propia para cualquier comercio. Marrero, San José 178. Telf. U-7672. A-1 6915 4 Mar. 6

ALQUILO, HERMOSOS bajos, en Neptuno esquina a Basarrate, inmediatos a dos líneas de tranvías, acabados de pintar, con 6 amplios cuartos, sala, saleta, comedor y salón anexo, espaciosos cuartos de baño, otro más, cuarto y servicio de criados, con entrada independiente, cuarto para lavaledro, patio, $50.00. Telf. U-3537. A-1 6912 4 Mar. 9

AYESTERAN 1-A., ESQUINA Infanta, altos modernos, sala, comedor, hall, tres cuartos, baño intercalado, cocina, cuarto y servicio criados. Informan: Telf. FO-2259. Llaves, bajos. A-1 6882 4 Mar. 14

REINA 82, BAJOS

Esquina a Lealtad, sala, recibidor, cuatro cuartos, galería, comedor, dos baños cocina y servicios para criados. La llave, en los altos. Telf. A-1805. A-1 6826 3 Mar. 7

AGUIAR 20 (BAJOS). Se alquilan con sala, saleta, dos cuartos, baño intercalado, patio y cocina. Precio: $18.00. La llave e informes en los altos. A-1 6797 3 Mar. 10

ALQUILO EN $2,800 primer piso, Neptuno 220-A, entre Soledad y Aramburu. Sala, recibidor, comedor, 3 cuartos, baño intercalado, cocina, cuarto criados. Informan: A-4627 M-7459. A-1 6969 4 Mar. 8

SE ALQUILAN

LAGUNAS 33 ALTOS, sala, recibidor, dos habitaciones, baño completo, comedor, cocina y una habitación con baño en la azotea. Llave, en la misma, de 2 a 6 p. m.

SAN LAZARO 318, ALTOS, sala, recibidor, dos habitaciones baño intercalado, comedor, cocina, servicios criados. Alquiler rebajado. Llaves, Lagunas 33, de 2 a 6 p. m.

AGUILA 319, BAJOS, sala, comedor, dos habitaciones y demás servicios. Alquiler muy barato. Llave en Suárez 137, de 8 a 12 a. m.

SUAREZ 137, BAJOS y altos, modernos, sala, dos habitaciones, baño completo, cocina. Alquiler muy barato. Verlos, de 2 a 12 a. m.

INFORMAN: COMPAÑIA DE SEGUROS "EL IRIS" Empedrado No. 34. Telf. A-1294 A-1 6974 4 Mar. 7

SE ALQUILAN EN $20.00, cada piso, los altos y bajos, Campanario 180, entre Estrella y Maloja, con sala, comedor, 3 cuartos y baño. Llaves en la bodega. No tienen papel. A-1 6979 4 Mar. 7

$15.00. CASA CON dos cuartos, saleta, comedor, patio, completamente independiente. Oquendo y Jesús Peregrino. Llave cornicería esquina. Informes: M-2781. A-1 6985 4 Mar. 7

a2 VEDADO

SE ALQUILA AMUEBLADA, la hermosa casa, Calle 13 esquina a A., Vedado. Puede verse, de 8 a 5 p. m. Informan: Teniente Rey 71, bajos. Telf. A-4395. A-2 6904 4 Mar. 9

EDIFICIO «BIARRITZ», Calzada Vedado entre J. e I. Alquilo frescos, modernos pisos altos, sala, comedor, 2, 3 cuartos, baño, cocina, patio. Precios: $20.00. Se exigen referencias. A-2 6902 4 Mar. 8

B ENTRE 21 y 23, hermosísima residencia, resquisima y lujosa terraza, sala y recibidor con pisos de mármol, 6 amplísimas habitaciones, hall central, baño intercalado, comedor, 2 habitaciones, servidumbre, cocina, pantry, garage y todo el confort apetecible. Precio rebajadísimo. Informan: Goizueta F-3937. A-2 7008 4 Mar. 10

3a. ESQ. a A, Vedado, casita antigua, amplia y ventilada portal y jardín alrededor, sala, 3 cuartos, baño, cocina, traspatio, etc. Precio: $15.00. Informan: Goizueta. F-3937. A-2 7003 4 Mar. 10

a3 CERRO-PALATINO

MANILA 11, Cerro. Alquilo cerca la Calzada, propio para industria 8x30. Sala, comedor, 4 cuartos, salón al fondo. $17.00. Informes: esquina Cerro 614 o Muralla 71. A-3 6992 4 Mar. 9

SAN SALVADOR No. 7, esquina a Arzobispo, hermosísimos altos lujosos y confortable con sala, comedor, 2 amplias habitaciones, baño completo, cocina, etc. Precio $13.00. Inforfan: Goizueta F-3937. A-3 7005 4 Mar. 10

ARZOBISPO No. 1, casi esquina San Salvador, preciosísima planta baja, terminada de fabricar, propia para matrimonio, sala, comedor, 2 habitaciones, baño lujoso, patio, cocina y calentador. Precio: $15.00. Informan: Goizueta F-3937. A-3 7006 4 Mar. 10

a4 MARIANAO Y SUS REPARTOS

MIRAMAR: ALQUILO con muebles o sin muebles. Preciosa, nueva casa, 20 esquina a Línea, 3 amplias habitaciones, baño lujo, patio interior andaluz, garage, 2 cuartos criados, agua abundante; otra, 10 y 7, La Sierra. FO-1423. A-4 6876 4 Mar. 6

ALQUILO CASA MODERNA y confortable, en 2 entre A. y B., Reparto La Sierra, con jardín, portal, sala, hall central, 4 habitaciones, dos baños completos, comedor, cocina, cuarto y servicio para criados, garage y cuarto para chofer y traspatio. Informan: FO-7002. Llaves al doblar, por Calle A., Sr. Tapia. A-4 6906 4 Mar. 7

Ramón Gutiérrez
Administrador Cía. Territorial
Amargura 23, 2o. piso.

MARIANAO

Torrecilla, la Lisa. Alquilo muy barato, precioso chalet, Calle Primera. Se venden en este Reparto 3 solares, al contado o a plazos.

VEDADO

Se vende un solar en la Calle G., Avenida de los Presidentes y otro, Calle 8 entre Tercera y Quinta.

CERRO

Calle Clavel, tres solares; Calle San Pedro, dos solares; Avenida de Ayesterán, hacia la Quinta del Obispo, 2 solares.

REPARTO AYESTERAN

Hermoso Reparto, con calles, aceras, arbolados, alcantarillado, con dos frentes, uno a la Calzada de Ayesterán y otro con la Carretera del Vedado a General Machado.

Informes: Amargura núm. 23 De 9 a 12.

Calzada de Columbia y Ave. 12

Alturas de Almendares

Precioso chalet, Estilo Español, exterior e interiormente, con frente a tres calles, rodeado de jardín, sala, hall, comedor, pantry, cocina cuarto y baño de criados, en la planta baja; seis cuartos y dos baños, en los altos, dos garages. Llaves enfrente, «Villa Azul»

Informes: M-9080. U-H. A-4 6401 1 Mar. 31

Ramón Gutiérrez
Administración de Bienes
ALQUILO

MARIANAO. Muy barata y moderna casa-quinta, Samá 27 esquina a San Andrés, 4,000 metros de terreno, frutales, jardines portal, sala, hall, comedor, recibidor, 6 cuartos, 2 baños completos, garage para 2 máquinas, cuarto y servicio chofer, servicio y cuartos para criados. Llaves, enfrente.

STEINHART Y BOQUETE. Casa esquina, tranvías por el frente, moderna, jardín, portal, sala, comedor, hall, 3 cuartos baño intercalado, un cuarto alto, garage, cuarto y servicio de criados. Muy barata. Llaves, bodega de la esquina.

GUTIERREZ ENTRE Primelles y Mendoza, (Columbia). A una cuadra Calzada y 2 Colegio de Belén, 2 casitas modernas, portal, sala, 2 cuartos, baño, cocina, lavadero patio, a $12.00, cada una. Llaves, al lado.

COLUMBIA 33, APARTAMENTOS de 2 cuartos, cocina y servicios, con luz, a $7.00. Véalos. En la misma informan.

CAMPA 3, ESQUINA a Luisa Quijano, Ganga, $20.00. Hermoso local para establecimiento con armatostes, neveras, vidrieras, para lunch y tabacos. Acabado de pintar. Se alquila por meses o como deseen.

HABANA, BENJUMEDA y Arbol Seco. Solar con colgadizos, propio para depósitos de materiales o carbón, en $15.00. La llave, en la Fonda de la esquina.

INFORMA: Amargura 23 De 9 a 12

a5 JESUS DEL MONTE-VIBORA

ALQUILO, ARMAS 4, entre Santa Catalina y San Mariano, Víbora, sala, comedor, dos habitaciones, amplio portal. La llave en el 23. Informes: Monte 31. Telf. XO-1867. A-5 6994 4 Mar. 8

SANTA ANA 26, entre Atarés y Acierto, pegado a Toyo, portal, sala, comedor, cuatro habitaciones, baño intercalado cocina, etc. $17.00 mensuales. Informes: Salud 34. A-6682. A-5 6960 4 Mar. 7

EN LO MAS ALTO DE LA LOMA DEL MAZO

Carmen esq. Luz Caballero

Alquilo hermoso chalet de 2 plantas, jardines y garage, sala, hall y seis grandes habitaciones, en la planta principal; comedor, cocina, pantry, cuarto y baño de criados. La llave, al lado.

Informes: M-9080 U-H. A-5 6402 1 Mar. 31

b1 NAVES LOCALES

ANGELES ESQUINA a Maloja, moderno local, para establecimiento, alquiler reducido. Llave, en Suárez 137, de 8 a 12. Informan, Compañía «El Iris», Empedrado 34. A-1294. B-1 6975 4 Mar. 7

A PRECIOS DE situación alquilo los locales plantas bajas Amargura 19, Compostela 98 y 199 propios para establecimiento. Industria, oficinas o almacenes. Informan: Muralla Núm. 71. Telf. A-3450. B-1 6991 4 Mar. 9

$15.00. y $30.00. DOS locales nuevos y esquinas, Oquendo y Jesús Peregrino, propios para bodega, café, lechería, puesto. Precio situación. Llaves carnicería. Informes: M-2781. B-1 6986 4 Mar. 7

PARA UN BUEN ESTABLECIMIENTO

Se alquila magnífico LOCAL moderno, situado en

O-REILLY 51

ENTRE AGUACATE Y COMPOSTELA

INFORMES M-7911 e I-2692. B-1 6338 1 Feb. Ind.

b2 APARTAMENTOS

8 Y 19 VEDADO
LUJO, CONFORT Y ECONOMIA
1 a 4 cuartos, luz, teléfono, frigidaire radio, garage, criados piscina, restaurant.
F-6635

b3 DEPARTAMENTOS

SE ALQUILA UNA ACCESORIA, Salud 76, por Gervasio, con dos Departamentos, cocina, servicio y patio. Informan en la Carnicería. B-3 6946 4 Mar. 7

b4 HABITACIONES

ALQUILO HERMOSA habitación con balcón a la calle, casa particular, único inquilino, muy barata. Zanja No. 94, Altos derecha, entre Belascoaín y Lucena, no hay cartel. B-4 6981 4 Mar. 8

BELASCOAIN ESQUINA a Salud alquilo fresquísima, amplia y ventilada habitación, absoluta moralidad, perfecto orden, con luz toda la noche. Precio: $6.00. Informa: Goizueta F-3937. B-4 70007 4 Mar. 10

OFICINAS
Oficios 18 esq. a Lamparilla
Edificio Casteleiro Vizoso

Frente a la Lonja, la Aduana y Correos; el mejor lugar del distrito comercial.

Habitaciones espaciosas claras y frescas. — Elevadores Otis. Servicio excelente.

Precios razonables

b6 HOTELES

HOTEL VANDERBILT

Espléndidas habitaciones y departamentos con baño privado de esquina; opción a garage. Hay modestas, 25 pesos por persona. Neptuno 309 loma de la Universidad Nacional. B-6 Z 4 Mar. 11

SE SOLICITAN

s2 COCINERAS-COCINEROS

SOLICITA COCINERA, corta familia que sepa cocinar a la española y cubana y que duerma en la colocación, ropa limpia y uniforme. Sueldo $7.00; con referencias; se prefiere blanca. Juan Bruno Zayas No. 20. Bajos esquina a Lacret. S-2 6958 4 Mar. 6

s-a SOLICITUD-ALQUILERES

SE ALQUILA O COMPRA casa Vedado moderna con jardín, 3 a 4 cuartos demás comodidades. Preferible garage, comprendida calle letras inmediata 23. Teléfono M-3263. S-A. 6856 3 Mar. 6

ARRENDAMIENTOS

3 FINCAS RUSTICAS

ARRIENDO
Finca "El Fénix"
BAINOA

25 caballerías, magníficas tierras y aguadas, laguna y toda clase de cultivos y crianza de animales. Espléndida casa.

Informa: L. Sampedro, Aguiar núm. 126. Teléfono: A-2977. AA-3 3756 1 Mar. 8

SE OFRECEN

s1 CRIADAS-CRIADOS

SE DESEA COLOCAR UNA joven española para cuartos o comedor, a trabajado en casas finas, tiene excelentes referencias; o manejadora, le gustan mucho los niños. Telf. F-2545 O-1 6860 3 Mar. 6

SE OFRECE UN JOVEN, para criado de mano, no le importa lo demás que haya que hacer: tiene referencias de donde trabajó. Telf. FO-9235. O-1 6940 4 Mar. 7

DESEA COLOCARSE una española de criada o manejadora, en casa de moralidad, es honrada y trabajadoraá tiene buenas referencias. Informan: teléfono U-1930. Pregunten: Concha Iglesias. O-1 6961 4 Mar. 6

DESEA COLOCARSE muchacha española, mediana edad para criada de manos o manejadora o cocinar y limpiar, si es corta familia. Buenas referencias. Telf. I-1336. Va al campo. O-1 6968 4 Mar. 6

SE OFRECEN PARA limpiar o manejar, dos jóvenes de color, no les importa hacer las cosas siendo casa chica. Teléfono M-5041. O-1 6977 4 Mar. 6

s2 COCINERAS-COCINEROS

SE DESEA COLOCAR una señora española, de mediana edad, para cocinar, si es corta familia ayuda a la limpieza; sabe cumplir con su obligación y tiene referencias. Informan: A-9277. O-2 6778 3 Mar. 6

SE DESEA COLOCAR una muchacha española, para cocinar y limpiar, siendo corta familia; también se coloca para criada de mano, es formal. Telf. A-3257. O-2 6913-18 4 Mar. 7

PARA COCINA o cocinar y limpiar o manejar, se ofrece joven española, a casa de moralidad. Informan: Telf. A-8888. O-2 6959 4 Mar. 7

s3 MANEJADORAS

SEÑORA MESTIZA de mediana edad, habla inglés y español desea colocarse de manejadora o criada de manos; tiene buenas referencias. Llame Telf. X-3514. O-3 6990 4 Mar. 6

o-14 OFERTAS VARIAS

JOVEN ALEMAN, que habla varios idiomas, desea colocarse como intérprete hotel, o en casa particular como instructor de niños. Excelentes referencias. Sr. Harry, Apartado 2286, Habana. O-14 6885 4 Mar. 7

VENTAS

1 CASAS

GANGA, VENDO nave moderna, calle Zanja, con frente por Salud, 12 por 28; total 350 metros. Propia para garage, depósito, fábrica. $4.000. Campanería, Aguiar 68. M-7785. V-1 6999 4 Mar 6

VENDO CASA Pozos Dulces cerca Carlos III, una cuadra carretera General Machado; moderna; 2 plantas; cada una, portal, sala, 3 cuartos, baño, comedor, $3.500. Campanería. Aguiar 68. M-7785. V-1 6998 4 Mar. 6

VENDO GRAN ESQUINA, San Francisco, muy cerca Calzada, frente tranvías. Sala comedor, cuatro cuartos, baño, patio. $3,200. Urge venta. Facilidad pago. Campanería, Aguiar 68. M-7785. V-1 6997 4 Mar. 6

REGALO, JOVELLAR, cerca Espada, casa moderna, tres plantas. Sala, recibidor, tres cuartos baño, comedor. Renta, $85. Precio, $11.000. Campanería, Aguiar 68. M-7785. V-1 6996 4 Mar. 6

VENDO $1,500.00, MODERNA casa decorada, portal, sala, 2 habitaciones, baño intercalado, comedor, cocina, patio, traspatio. Juana Alonso 10, media cuadra Calzada Concha. Veala. Alberto Cuervo, Obispo 59. M-1537. V-1 6889 4 Mar. 9

VENDO $3,000.00, CASA moderna, decorada, portal, sala, recibidor, dos habitaciones, baño intercalado, comedor, cocina, patio, Libertad 8, entre llamar: Alberto Cuervo, Obispo 59. M-1537. V-1 6888 4 Mar. 9

VENDO. $2,500.00 ESPLENDIDA casa, Gervasio 67, entre San Rafael y San Miguel, sala, dos habitaciones, comedor, cocina, patio. Puede verse, Párraga y Felipe Poey. Para verla, está vacía. Alberto Cuervo. Obispo 59, altos. M-1537. V-1 6887 4 Mar. 9

2 SOLARES

VERDADERA GANGA. Vendo solar, Calzada Columbia, entre Mendoza y Gidones. Mide 15.34 por 47.17. Total; 722 varas, frente chalets Alzugaray. Precio: $750.00. Marrero. Telf. U-7672. V-2 6914 4 Mar. 6

6 AUTOMOVILES ACCESORIOS

BABY «MARMON», del 29, se vende o cambia por otra máquina, está en perfectas condiciones, acabado de pintar, con seis gomas nuevas y chapa particular. Puede verse, a todas horas, en el garage «Ambos Mundos», Blanco 16 y 18. V-6 6910 4 Mar. 7

SUSCRIBASE AL *Diario de la Marina*

v9 Muebles y Prendas.

SE VENDE A PERSONA de gusto un despacho Renacimiento español nuevo. Puede verlo en San Carlos No. 23, Cerro. V-9 6982 4 Mar. 7

SE VENDE JUEGO de cuarto modernísimo, otro de comedor. Seis meses de uso perfecta condición. Lámparas, nevera. Barato. Dragones 28, Apartamento 51. V-9 6980 4 Mar. 7

COMPRAS

3 FINCAS RUSTICAS

COMPRO FINCA DE 1 a 2 caballerías en Carretera Central o en otra sino está a más de dos kilómetros de esta y próximo a la Habana que tenga buena arboleda, y buena casa de ser posible. Llame al F-3468 y si ésto no le es fácil escriba dando detalles a J. Suárez, 17 No. 477, Vedado, Habana. No intermediarios. C-3 7001 4 Mar. 6

DINERO HIPOTECAS

d2 SE OFRECE

DOY DINERO EN HIPOTECAS, cualquier cantidad, al 7 por ciento. Operación en 24 horas. También sobre bóvedas, panteones. Alberto Cuervo, Obispo 69, altos. Telf. M-1537. D-2 6890 4 Mar. 9

DINERO PARA Hipotecas, tengo desde $500 en adelante Habana y repartos. También para fincas rústicas. Compro créditos hipotecarios, operaciones rápidas. Campanería. Aguiar 68. M-7785. D-2 7000 4 Mar 6

ENSENANZAS

e3 ACADEMIAS

ACADEMIAS "ADAMS"
4 asignaturas, $3.00
GRATIS ESTE MES

Inglés, Francés, Alemán, Taquigrafía «Pitman» y «Gregg», Mecanografía, Ortografía, T. de Libros, Correspondencia, Aritmética. Todas las asignaturas del Bachillerato. Curso procurador. Pida Prospectos. **Neptuno 78 y 80, esq. Manrique. M-7849.** E-3 6900 4 Ab. 3

INTERES GENERAL

LABORATORIOS Dr. Cravero. ITALIA

ANTIASMATICO **Cardiotónico. Fuerte.**

CURA EFICAZ DEL ASMA

Una sola dosis suprime la asfixia.

Droguería "DANHAUSER" 1G 6845 4 Mar. 5

PROFESIONALES

p1 DRES EN MEDICINA

DR. RAFAEL CHAGUACEDA. Cirujano Dentista. Consultas de 9 a 1. Neptuno 101 y medio, esquina a Campanario. Telf. A-4392. Prof. 6238 3 Mar. 2

DR. SANTIAGO U. SOMODEVILLA. Tocólogo, Quinta Canaria. Partos, señoras y niños. Disturbios gastro intestinales, infancia. (Alimentación y Metabolismo imperfectos), 4 a 6 de la tarde, San Rafael 169, entre Marqués González y Oquendo. U-1148. P-1 6452 1 Mar. 30

DR. FRANCISCO J. DE VELASCO
Corazón, Pulmones, Estómago, Intestinos.

DR. RUBEN DE VELASCO
Corazón, Plimones, Enfermedades de los niños. Consultas de 12 a 2 y de 2 a 4, días laborables. Horas especiales, previo aviso. Salud 34. Telf. A-5418. P-1 5799 22 Mar. 24

ENFERMEDADES DE SEÑORAS
EXCLUSIVAMENTE.
Especialista. Dr. A. E. Milla Solsona. Servicio de enfermeras. Tratamiento de las enfermedades del útero, (matriz); ovarios y trompas. Flujos, período dolorosos); impotencia, Esterelidad, Neurastenia sexual. Electricidad Médica. Consultas: Martes, Jueves y Sábados, de 3 a 5. San Rafael 122. U-1680. P-1 5010 15 Mar. 4

DR. ABELARDO LABRADOR
Consultas gratis de 8 a 12 a. m. Pagas, 3 a 5 p. m. Enfermedades señoras. Flujos Crónicos, Metritis, Bronquitis, Corazón, Riñones, Reumatismo, Enflaquecimiento. Inyecciones Neosalvasán, a precio sumamente reducido. Angeles 3, entre Reina y Estrella. Telf. A-0801. P-1 3334 31 Mar. 1

DR. E. PERDOMO
Estrechez de la orina, Hidroceles, Sífilis, Impotencia. Calle C. número 4, altos, de 1 a 4. Vedado. Telf. F-4822.

PROFESIONALES

p2 OCULISTAS

DR. HORACIO FERRER
Oculista. Consultas de 2 a 6 de la tarde, $5.00. Consultas a horas fijas, durante todo el día, $10.00. Línea y L., Vedado. Telf. F-4831. P-1 5479 19 Mar. 21

p4 COMADRONAS

ESTRELLA VIÑALS, Comadrona Hijas de España, Centro Benéfico y particulares. Ultimos procedimientos. Consultas gratis. Precios módicos. San Rafael 152, letra N., bajos, esquina a Oquendo. U-2826. P-1 3333 31 Mar. 1

ALQUILERES

a1 HABANA

SE ALQUILAN

$14.00: MERCED 3, entre Oficios y San Ignacio, sala, 2 cuartos, comedor, patio, cocian y servicios.

$5.00 Y $ 600: PICOTA 60, entre Merced y Conde, habitaciones altas y bajas.

$23.00: MARQUEZ GONZALEZ esquina a Pocito, local propio para Carnicería.

$10.00: COMPOSTELA 113, entre Sol y Muralla, Apartamentos de 2 o 3 habitaciones, con servicios y cocina independientes, desde este precio.

$25.00 Y $20.00: MAZON 31, entre San José y Valle, bajos y segundo piso, sala, comedor, 3 cuartos, baño, cocina y servicio de criados.

$45.00: CUBA 50, ENTRE Empedrado y Tejadillo, recibidor, 5 cuartos, bóveda y servicios, propia para Notaría o Bufete.

$33.00: SAN LAZARO 307, entre Hospital y Espada, altos, sala, comedor, 3 cuartos, baño, cocina y cuarto criados.

$85.00: 6 NUMERO 173, entre 15 y 17, Vedado, dos plantas, sala, recibidor, hall, comedor, 9 cuartos, 3 baños, cocina, 3 cuartos criados, despensa y servicios de criados.

$45.00: JESUS DEL MONTE 543, entre Concepción y San Francisco, local propio para establecimiento.

$23.00 Y 20: SAN INDALECIO 50 y 52, entre Santa Irene y Correa, cada casa sala, comedor, 3 cuartos, baño, cocina y patio.

$14.00: SANTA CATALINA 23, Jesús del Monte, sala, comedor, 3 cuartos, patio, servicios y cocina.

$23.00: 20 NUMERO 21, entre 15 y 17, Vedado, jardín, portal, sala, 3 cuartos, baño, comedor, cocina, cuarto y servicios criados.

SE ADMITEN PROPOSICIONES para el arrendamiento de toda o parte de la planta baja de la casa calle Prado 105.

INFORMES: BUFETE DE ARRELLANO TELF. M-3936 A-1 6925-37 4 Mar. 11

SE ALQUILAN: VAPOR 43, entre Espada y Hospital, casas de dos habitaciones, baño y cocina, con luz, a $9.00. Llaves e informes: San Lázaro 376, entre Aramburu y Hospital. U-5858. A-1 6920 4 Mar. 14

BERNAL 28, CASI ESQUINA Aguila, modernos altos, sala, dos cuartos, comedor, agua abundante. Llave, bajos, de 9 a 5. Precio: $18.00. Informes: A-5418. A-1 6965 4 Mar. 14

BEERS HAVANA

VEDADO, CALLE 14 número 40, con muebles, $150.00.
VEDADO, 10, con muebles, de lujo, $150.00.
MIRAMAR, 5 AVENIDA, esq. 30, con muebles, $175.00.
AMPLIACION ALMENDARES, con muebles, 3 hab., $50.00.
AVENIDA COLUMBIA, con muebles garage, $100.00.
CALZADA COLUMBIA, con muebles, $100.00.
CALZADA COLUMBIA, frente Belén, 4 hab; 2 baños, $65.00.

TENGO COMPRADOR para casita con sus terrenos, Vedado o Repartos, $10,000.00 al contado, C. Club.

SE VENDE, Pepe Antonio 41, Guanabacoa, fábrica con residencias, 8,000 metros. Ganga: $4,000.00, al contado, con facilidades.

BEERS HAVANA
Especialistas en Alquileres.
(Est. 1906), 9½ O-Reilly St., Havana. A-1 6939 4 Mar. 5

ALTOS, MANRIQUE 31, esquina a Virtudes, recién pintados, sala, saleta, 3 cuartos, más uno en la azotea, con servicio, $32.00. Dos meses fondo. F-2225. A-1 6919 4 Mar. 6

SE ALQUILAN ALTOS, Trocadero 25, sala, recibidor, tres habitaciones, servicios completos. Llaves, misma. Telf. F-4711, $23.00. A-1 6909 4 Mar. 8

SE ALQUILAN, VAPOR 2-A., casi esquina a Marina, casas de dos habitaciones, baño, cocina, a $10.00. Llaves e informes: San Lázaro 376, entre Aramburu y Hospital, U-5858. A- 16922 4 Mar. 14

SE ALQUILAN, MAZON 35, entre Valle y Zapata, casas modernas de sala, comedor, 3 habitaciones, baño, cocina, servicio criados, $20.00. Llaves e informes: San Lázaro 376, entre Aramburu y Hospital. U-5858. A-1 6921 4 Mar. 14

SE ALQUILAN, A PRECIOS reducidísimos, los altos y bajos de las casas de San Rafael y Basarrate y Rodríguez y Ensenada. Informes: número 7. Telf. A-1752. A-1 6924 4 Mar. 19

FOLLETIN 48

P C Wren

SOLDADOS DEL INFORTUNIO

(Soldiers of Misfortune)

Versión española de MANUEL VALLVÉ

(De venta en «La Moderna Poesía» Obispo 135. Teléfono A-1171 Colección NOVELAS MODERNAS. Ediciones Edita Barcelona. 1932

«Haga el favor de no moverse, Victoria», y de recomendar: «Tengan la bondad de dejarla en paz un minuto», siguió al anciano a su estancia.

Después de abrir la puerta y de encender una bujía econ manos temblorosas, el viejo pirata se volvió a su biznieto y lo contempló con helada mirada.

—¿De modo que andas ya en devaneos, muchacho? ¡Qué horrible! ¿Qué dirá el Pastor? Además, has tenido la desfachatez de traer a tu amiguita a esta honrada casa... ¡Qué horrible! A esta casa, cuyos habitantes, bajo el mando del maldito Bill Briggs, no pierden una sola ceremonia religiosa. ¡Qué horrible! Yo mismo me siento contaminado. Sí. Te lo aseguro. Bueno, Bob, dame la mano y no me estropees mis débiles nudillos. Así me gusta.

¿Cuánto necesitas, Bob? ¿Te servirán diez libras eeterlinas? No. No me robas... Nadie me ha robado todavía... Puedo darte... mejor dicho, prestarte...diez libras esterlinas, en cuanto quieras, Bob. Tengo cerca de cien, muchacho... A juzgar por mi aspecto, no te habrías figurado eso nunca, ¿verdad?

»Bueno, bueno. Yo no estoy ya en edad de divertirme, Bob, pero puedo ayudarte a que te diviertas un poco... Esta muchacha me recuerda a una novia que tuve. ¡Oh! hace más de sesenta años. Fué en Devonshire, cuando estaba con los barcos de pesca a la rastra, de Brixham, aunque, en realidad, no sólo nos dedicábamos a pescar. Yo la quería mucho, Bob, y ella me hizo olvidar a todas las demás mujeres, quienesquiera que fuesen, francesas, kanakas, holandesas, japonesas, portuguesas, de las Indias Occidentales, chinas y hasta las muchachas de las Islas del Mar del Sur.

»Sí. Hizo que todas las demás me fuesen indiferentes... Eso es lo malo con las buenas mujeres... Sólo pensaba en ella cuando me encontraba ante la rueda del timón o tendido dt cara al cielo en el alcázar de proa, contemplando las estrellas, pues ya sabes que en Devón las noches son muy hermosas. ¡Dios mío! ¿Cómo se llamaba?

»Aquí tienes las diez libras, Bob. No somos jóvenes más que una vez ¡maldita sea la mar!

Y puso diez soberanos en la mano de Otho, después de sacarlos de la punta de un calcetín viejo que extrajo del famoso baúl de marinero.

—Oiga usted, señor—dijo Otho. —Se lo agradezco mucho, más de lo que puedo expresar, en beneficio de esta excelente muchacha, que está en un apuro. Emplearé este dinero en su beneficio y se lo devolveré a usted... Sepa que acaba de contribuír a la salvación de la vida de una pobre muchacha.

—No la dejes en la estacada, Bob. Ya sé que no lo harás. Trátala bien. Yo nunca traté mal a una mujer en mi vida y eso a pesar de que he cometido muchas maldades, gracias sean dadas a Dios... Es decir, gracias a Dios... o, mejor dicho, así Dios me las perdone. No. Diviértete todo lo que quieras, pero procura siempre que nadie sea víctima de tus diversiones.

»Me alegro mucho de que la hayas traído, Bob, aunque sólo sea porque. Bill Briggs estará ahora contemplándola por el ojo de la cerradura. Además, estoy satisfecho de haber visto a esa muchacha y de que te hayas portado como lo has hecho, defendiéndola contra todo el mundo... Y aseguraría que ella empezó la cosa y te obligó a traerla aquí.

—Antes dije, la pura verdad, señor, —interrumpió el paciente Otho. —Ella era criada en mi pensión; la sorprendí cuando se disponía a suicidarse. Entonces le prometí ayudarla y protegerla a cambio de que me jurase que no intentaría nada en contra sí misma.

—¿Ella era tu criada, estaba en un apuro... y no has tenido nada con ella?—exclamó el viejo. —¡Caray! Buenas noches, Bob. ¡Que Dios te bendiga!

El bisabuelo empujó suavemente a Otho para que saliera de la estancia.

Al regresar a la sala de la cocina, Otho observó que los cuatro expulsados habían aprovechado la indisposición de lady Mandeville-Belléme como excusa para volver a aquel lugar contaminado por la presencia de Victoria.

Se decía allí que la desgraciada madre se había desplomado sin sentido, en el acto de maldecir a su hijo, que murió con el corazón destrozado y que, al caer, tropezó de cabeza contra el brazo del mechero del gas, causándose una herida de feo aspecto, aunque superficial.

Y todos los ojos estaban fijos y concentrados en la desgraciada Victoria, que miraba sin ver.

—Lamento muchio haberla hecho esperar, Victoria—dijo Otho.—Le ruego que me excuse por la acogida que aquí le han dispensado... y por lo que le han dicho, siempre exceptuando a mi madre, que está enferma y no está en ella misma.

»Buenas noches, queridos, bondadosos y hospitalarios amigos —añadió al abrir la puerta que conducía a la tienda. —Todos ustedes están limpios de pecado y pueden ser los primeros en arrojar la primera piedra. Venga, Victoria.

Tomó su pequeño baúl de hojalata y con sus poderosas manos se lo cargó en hombros.

Solamtnte Jorge le siguió a la tienda, si se exceptúa la voz del señor Briggs que le persiguió con recomendaciones tales como: «Nunca más vuelvas a obscurecer esta puerta con tu presencia, ni vengas a dar nuevos disgustos y a hundir en la tumba a esta madre de cabellos grises... Bueno... Cabellos negros (se corrigió al notar que lady Mandeville-Bellémte lo miraba indignada). Ni tampoco para deshonrar a una familia cristiana como ésta, que asiste a la santa capilla.»

Pero, al fin, Jorge le ordenó que se callara.

—Oye, Bob—añadió Jorge. —Tengo dos libras esterlinas y un reloj de plata por el que dan diez chelines de empeño. Permítame que lo ofrezca a tu compañera, en mi calidad de futuro primo político... Ahora ya sabes que no tengo trabajo seguido, porque, de lo contrario, podría darte más. Acepte usted mis respetos, señorita, y mis deseos de que todo le vaya bien.

Otho estrechó con fuerza la mano de Jorge.

—No hay necesidad de eso, muchacho— dijo. —Ya encontraré un trabajo u otro y la dejaré instalada en un lugar conveniente. Hazme el favor decuidar de mi baúl hasta que venga a recogerlo. Adiós, muchacho— añadió abriendo la puerta de la calle.

Jorge introdujo los dos soberanos y el grande y feo reloj de plata en la mano de Victoria, cuando ésta se disponía a salir a la calle.

CAPITULO X

—Bueno, Victoria, hija mía. Parece que la vida se complica. ¿No le parece?— dijo Otho después de andar varios minutos en silencio y a su lado.—Por mi parte puedo asegurarle que no estoy muy seguro de lo que conviene hacer.

En efecto. Era de noche... llevaba un pesado baúl y andaba al lado de una muchacha fatigada, triste y dolorida. Y no sabía a dónde ir. ¿A dónde se encaminaba la gente en semejantes circunstancias? Desde luego a los hoteles.

Irían, pues, al «Ciervo Blanco». Era lo mejor y, además, el único establecimiento de esta clase en Tonbury. Por otra parte, abundaban las tabernas de todas las categorías, pues al lado del «Marquis of Granby», verdaderamtente principesco, existía también la sucia cervecería «Las Campanadas».

Sí La llevaría al «Ciervo Blanco», le daría una buena cena, encargaría una excelente habitación y él, por su parte, buscaría alojamiento en otro lado. Por la mañana visitaría a su madre, se esforzaría en que volviese a ser la misma de siempre y le expondría los hechos de tal manera que los viese diáfanos. Es decir, tal como los veía él mismo.

Pero no debería consentir en que su madre apelase a su hermana ni tampoco debía el joven esforzarse en ablandar a la buena señora para que acogiese a Victoria en su casa. En el regazo de aquella piadosa familia no había sitio para una oveja descarriada. Ya debía de haberlo sabido... Allí la vida sería un infierno para ella. Liz... Bert... El tío Bill Briggs... la tía Aggie... El Pastor, cuya única concepción del Pecado era el pecado sexual.

—«Con mi carga en el hombro»— canturreó Otho y añadió: —«Con mi fiel amor a mi lado».—Así parecía ... Debían de parecer una pareja de vagabundos en busca de alojamiento en Tonbury después de renunciar incluso a vivir en tiendas de campaña, que conocen todas las estaciones y todos los senderos siempre nuevos... Aun podría añadir una serie de vulgaridades sentimentales que no se tienen en cuenta cuando se carece de hogar, se está hambriento y sólo piensa uno en dar amplias vueltas por Tonbury en busca de albergue.

—Ya estamos. Casi han terminado ya todas nuestras dificultades —exclamó Otho guiando a la joven al pequeño vestíbulo saturado de toda suerte de olores de la hostería antigua, decente y típicamente inglesa, propia de las poblaciones poco populosas y que, por regla general, viven más del bar y de la sala de billares que de lo que proporcionan las habitaciones y el restaurante.

Pero ¡ay! Sus contratiempos no habían terminado aún.

En una salita cómoda y agrada-

M.E.C.D. 2016

ALQUILERES

a1 HABANA

NEPTUNO 236-A, segundo piso. Sin estrenar, con sala, saleta, tres habitaciones, baño intercalado, comedor, cuarto y servicio de criados. Informan: teléfono U-3047.
A-1 6368 29 Mar. 7

ALQUILO, SAN LAZARO 115, altos, compuestos sala, saleta, tres habitaciones, un cuarto azotea, cocina de gas y demás servicios. Informes: Cuba 100. A-2596.
A-1 6360 28 Mar. 6

ARAMBURU Y ANIMAS. Alquilo baratísimo, modernos y bonitos pisos altos y bajos. Sala, comedor, dos y tres habitaciones, baño y cocina. Informan: Empedrado 49 A-2021.
A-1 6337 27 Mar. 6

BAJOS NUEVOS baratos. $20.00. Romay 25, media cuadra Monte y Zequeira. Piso cómodo, 4 cuarto. Abierto 2-5. Librería Albela. Informan: U-5783.
A-1 6488 28 Mar. 5

SAN RAFAEL 85. SE ALQUILA casa antigua, tres habitaciones bajas, dos altas, sala, saleta, patio, baño intercalado. Informes, en la misma. Precio $30.00.
A-1 6776 3 Mar. 9

SE ALQUILAN LOS BAJOS Crespo 14, frente a Refugio, sala, saleta, cuatro habitaciones, comedor baño completo, cocina, cuarto y servicio criados. Llaves informes, Botica.
A-1 6787 3 Mar. 8

SE ALQUILA CASA, Hupman 7, altos, sala, saleta, 3 cuartos, baño intercalado, cocina gas. Precio: $20.00. Llaves en la misma, de 9 a 11 a. m. y de 3 a 5 p. m. Telf. U-9774.
A-1 6815 3 Mar. 9

EGIDO 58, ESQUINA a Jesús María. Se alquilan modernos altos, sala, comedor, 3 habitaciones, baño intercalado completo, servicio de criados. Informan en los bajos, Joyería.
A-1 6773 3 Mar. 7

ALQUILO HERMOSO BAJO, portal, sala, recibidor, tres cuartos, comedor al fondo, baño intercalado, cuarto y servicio criados, gran patio. Pozos Dulces 12, casi esquina Bruzón, dos cuadras Carlos III. Informan la misma. $22. M-1482.
A-1 6843 3 Mar. 6

MAGNIFICOS BAJOS. $40.
Frente al National City Bank, Progreso 14. Toda decorada. Sala, saleta, cuatro cuartos, baño intercalado, comedor, cocina, cuarto y baño criados. Llave portero. Informes: F-5843. U-4455.
A-1 6869 3 Mar. 5

$30.00. MODERNOS ALTOS
Neptuno 229, entre Oquendo y Soledad, se alquila el segundo piso y en $35.00 el primero. Fabricación moderna, sala, saleta, cuatro habitaciones, baño intercalado, comedor, cocina etc.; muy fresco, agua abundante. Luz, escalera y limpieza misma a cargo propietario. Llaves en los bajos. Informan: A-4648.
A-1 6848 3 Mar. 6

SAN RAFAEL 89. Modernos y ventilados altos, sala, comedor, dos habitaciones, baño intercalado, cocina, gas, $22.00. Informan: A-3952.
A-1 Z 3 Mar. 4

SE ALQUILA LA CASA de Aramburo 18, bajos, a una cuadra de San Lázaro con sala, antesala, tres cuartos, baño completo, cocina y patio. Precio: 20 pesos.
A-1 6865 3 Mar 6

PRADO 38, ALTOS. Alquilo sala, recibidor, seis habitaciones, baños intercalados, comedor doble cocina, dos cuartos, servicios azotea, amplia, fresca, modernizada. Informes: Cuevas. «Gran Hotel», M-9896.
A-1 6861 3 Mar. 6

ALQUILO, VIRTUDES 167, entre Gervasio y Belascoaín, sala, saleta, dos cuartos; otro, en azotea baño completo, servicio criados, galería de persianas. Llaves e informes, en los bajos.
A-1 6813 3 Mar. 8

MODERNO SEGUNDO piso, con vista al mar, muy fresco, esquina San Rafael, comedor, 2 cuartos, baño intercalado, limpieza, luz escalera, mi cuenta. Llaves: Isidoro, Encargado. M-1559.
A-1 6785 3 Mar. 6

ESCOBAR NUMERO 81 ,bajos, entre Neptuno y Concordia, cuatro cuartos y demás comodidades, de construcción antigua, $30.00 Puede verse, de 12 a 6. Informan: FO-7011.
A-1 6683 2 Mar. 5

EN $15.00 LA CASA calle Cienfuegos No. 68, lo alto sala y cuarto, servicios modernos, casa moderna, la llave al lado bodega. Informes, teléfono M-5503.
A-1 6620 1 Mr. 6

SE ALQUILAN LOS ALTOS de Merced No. 92, compuestos de tres cuartos, sala, comedor baño y cocina. La llave en la botica. Informan teléfono A-3303.
A-1 6397-98 1 Mar. 5

ARAMBURO 52 entre, S. José y Zanja; se alquilan frescos y hermosos pisos a precios de situación. Llaves en la misma, de 2 a 4 tarde. Teléfono F-5506.
A-1 6598 1 Mar. 9

SE ALQUILA EL BONITO segundo piso, Aguila 110, dos cuadras de San Rafael sala, recibidor, comedor, 4 cuartos, baño intercalado. Llaves en la misma. Teléf. F-3417.
A-1 6635 1 Mar. 6

SE ALQUILA EL BONITO segundo piso, Aguila 110, dos cuadras de San Rafael, sala, recibidor, comedor, 4 cuartos, baño intercalado. Llaves en la misma. Teléf. F-3417.
A-1 6634 1 Mar. 6

LEA, QUE LE INTERESA: EN $18.00, POR SU PRECIO, NADA MEJOR
Se alquila en $18.00, que resultan $15.00, la cómoda y ventilada casa baja, Calle Agustín Alvarez número 20, a dos cuadras de Belascoaín y una del Nuevo Frontón, acabada de pintar, compuesta de sala, saleta corrida, tres habitaciones, cocina, patio y demás servicios, con abundante agua; calle pavimentada y alumbrado toda la noche. Vecindario de moralidad. Al inquilino que pague puntualmente, se le cobrará solamente $15.00. Las llaves en el número 10. Informes: Edificio «Bacardí», Apartamento número 401. Francisco Torres. De 10 a 12 a. m. y de 3½ a 5½ p. m. Telf. A-7830.
A-1 6605 1 Mar. 5

REINA 131, ALTOS
Espléndida casa, con 17 habitaciones, 6 baños y agua corriente en todas las habitaciones, muy propia para Casa de Huéspedes. Informes: Galiano 82. Café «La Isla». M-5006.

GUASABACOA 52, LUYANO
Moderna casa, altos y bajos, sala, comedor, 4 habitaciones, baño intercalado y servicio de criados, en cada planta. Informan: Café «La Isla», Galiano 82. Telf. M-5006.

SALUD 160-F
Se alquilan frescos y hermosos Apartamentos. También magníficos cuartos. Informan en la misma. M-5006, Café «La Isla».
A-1 6596 1 Mar. 7

ALTOS MODERNOS, Campanario 40. Se alquilan sala, recibidor, 4 cuartos, 2 más en la azotea, comedor, baño intercalado y servicio de criados. Informan en los bajos. Telf. A-1566.
A-1 6552 1 Mar. 5

SOL NUMERO 125, CASI esquina a Egido. Se alquila el primer piso moderno, para corta familia. Las llaves, en los bajos.

ALQUILERES

a1 HABANA

REBAJADOS, SAN LAZARO 98, casa moderna, sala, comedor, tres grandes cuartos, baño intercalado, hall Informes: M-2863, F-6635 y M-6428 Llaves en la misma, a todas horas.
A-1 6451 28 Mar. 10

ALQUILO, VIVES 196, BAJOS, compuestos de dos habitaciones, comedor, cocina y demás servicios. Además, tiene un salón propio para establecimiento o depósito. Informes: Cuba 100. A-2596.
A-1 6358 28 Mar. 6

ALQUILO, HABANA 104, segundo piso, sala, gabinete, 4 dormitorios, recién pintada, servicios independientes. Barata. Llaves, bajos. I-2651.
A-1 6448 28 Mar. 7

ALQUILO, VIVES 194 y 196, altos, compuestos de dos habitaciones, sala, comedor y demás servicios. Informes: Cuba 100. A-2596.
A-1 6359 28 Mar. 6

ALQUILO, CAMPANARIO 1, primer piso, sala, comedor, 3 habitaciones y baño. X-3667 y M-3498.
A-1 6339 28 Mar. 5

ESQUINA TEJAS
Frente Cine «Valentino». Alquilo hermosos altos. sala, comedor, 4 cuartos, 2 baños intercalados, cuarto y servicio criados, cocina gas. Muy baratos. Informan: Telf. M-5112.
A-1 6325 27 Mar. 5

ALQUILO, DESAMPARADOS 50, altos. Precio de situación. Informes: Cuba 100. A-2596.
A-1 6354 28 Mar. 6

NEPTUNO 166, ALQUILO moderno piso alto acabado de pintar. Terraza, sala, recibidor, tres habitaciones, baño, comedor, cocina, cuarto y servicios criados. Llaves bajos. Informan: A-2021.
A-1 6336 27 Mar. 5

ALTOS DE ANGELES 29, esquina Sitios, 4 cuartos, $25.00; bajos, para mueblería u otro comercio, en $33.00. Magnífico local y lugar apropiado. Juntos mejor precio. Informes: X-3502
A-1 6313 27 Mar. 7

ALQUILO ESPLENDIDOS altos, Bruzón 5, entre Ayesterán y Almendares, terraza, sala saleta, tres cuartos, comedor, cocina gas, baño intercalado. Llaves bodega, M-5600.
A-1 6381 27 Mar. 7

PARA CASA DE HUESPEDES, gran casa moderna en Infanta y Ayesterán, con 28 habitaciones y demás comodidades. Informan en la misma. Telf. FO-2259.
A-1 6306 27 Mar. 9

SAN NICOLAS 28, dos cuadras Malecón, una Galiano, espléndido, moderno segundo piso, cuatro habitaciones, demás comodidades, baño intercalado. Muy barato. Informan: Muralla 111. A-7468.
A-1 6304 27 Mar. 6

CASAS MUY BARATAS. Se alquilan Infanta número 43-B., altos, magníficos y ventilados, terraza, sala, comedor, tres habitaciones, baño intercalado y cocina Informes: Ramón G Fernández. U-1157.

TAMBIEN, CONCHA y Velázquez, en Luyanó, modernas, compuestas de sala, comedor, 3 habitaciones con todo servicio moderno. Más informes: Ramón G. Fernández. Telf. U-1157.
A-1 6318 27 Mar. 5

$14.00. AVENIDA MENOCAL y Finlay, tercer piso moderno, sala, dos habitaciones, baño moderno completo, comedor, cocina, calentador de gas, etc. Informes: U-6977.
A-1 6319 27 Mar. 7

ALQUILO HERMOSOS bajos, San Miguel 157, el mejor punto de La Habana, sala, recibidor, saleta, 5 cuartos, mucho patio. Precio situación. Telf. U-5636.
A-1 6280 27 Mar. 7

ALQUILO: PEÑALVER 100, una cuadra Belascoaín, 3 cuartos, sala, comedor, baño completo, servicio criados, cocina, llave 2o. piso en la misma derecha. Informan: Angeles 18, teléfono A-9757.
A-1 6193 26 Mar. 5

ALQUILANSE LUJOSOS, hermosos altos, Carlos III número 221, frente Colegio La Salle, cerca Colegio Angel de La Guardia, terraza, sala recibidor, 5 cuartos, comedor, pantry y cocina. F-4784.
A-1 6592 1 Mar. 6

SE ALQUILA, CONSULADO 30, altos, sala, saleta, cuatro cuartos, comedor, dos cuartos altos, demás servicios. Llave número 18, altos. Informan: Refugio 9, altos.

SAN NICOLAS 12, BAJOS
Una cuadra Malecón, acera sombra, sala, recibir, 4 cuartos, baño intercalado amplia comedor, cuarto y servicios criados, cocina carbón, patio grande. Llaves, 12 altos, Telf. F-3871.
A-1 6610 1 Mar. 5

ALQUILO REINA 109, altos, entre Campanario y Lealtad, regia casa. Terraza, sala, saleta, 3 cuartos, baño intercalado comedor, cocina, cuarto, servicio criados. Informes en la misma.

SAN RAFAEL 89. Modernos y ventilados altos, sala, comedor, dos habitaciones, baño intercalado, cocina gas, $22.00. Informan: A-3952.

SALUD 152, ALTOS, entre Oquendo y Marqués González, sala, comedor, tres cuartos, baño intercalado. Llaves, bajos, $20.00. Informes: A-6420.

MALECON 4, AL LADO del «Unión Club», con entrada por San Lázaro 24, bajos propios para Club o familia larga Llave en la misma. Informes: Obispo 16.

TROCADERO 109, BAJOS, casi esquina Galiano, sala, comedor, tres cuartos, baño completo. Precio rebajado Llaves en altos Informes: A-6420.

ALTOS MODERNOS, Aguiar 10, entre Peña Pobre y Monserrate frente Parque Luz Caballero, sala, comedor 3 cuartos, baño intercalado, cuarto y servicio criados. La llave, 2 a 5 p. m. Informes: A-6420.

SAN RAFAEL 139 y 161, altos, entre Lucena y Marqués González; y Marqués González 6, entre San Rafael y San José, sala, comedor, 3 cuartos baño y servicios. Llaves la misma. Precio reducido. A-6420.

SE ALQUILA LA CASA Vapor 15, sala, 3 amplias habitaciones, cocina, servicios, patio. Precio situación. Telf. A-5540.
A-1 6837 3 Mar. 8

AGUILA 168, PROXIMA a Monte. Se alquila en $20.00. La llave en la misma, de 9 a 12 a. m. Informan: F-5248.
A-1 6786 3 Mar. 6

FINLAY 85, (ALTOS), antes Zanja, a una cuadra de Belascoaín. Alquilo barata casa, acaba de pintar, compuesta de sala y saleta espléndidas, cuatro habitaciones, comedor corrido al fondo, baño interior completo y servicio de criados. Llaves e informes, en los bajos. Telf. U-1773.
A-1 6544 1 Mar. 7

SE ALQUILAN LOS LINDOS altos de la casa Consulado 72, esquina a Refugio, con sala, comedor, dos cuartos, baño, etc. Informan: F-2115.
A-1 6607 1 Mar. 7

SE ALQUILA LA CASA Monte 82, esquina San Nicolás, para bodega u otro establecimiento. Punto inmejorable para hacer negocio. Alquiler ventajoso. Informes: Telf. A-6033.

CAMPANARIO 54, segundo piso, moderno, sala, recibir, cinco habitaciones, galería comedor, baño completo intercalado, cuarto y servicios criados, lavadero, pantry, etc. Informan: Campanario 54, principal.
A-1 6641 1 Mar. 6

ALQUILO ALTOS TENERIFE 69, sala saleta, seis habitaciones, comedor fondo, baño completo, cocina y gran patio. Informan, Monte 170. Teléfono A-2066.
A-1 6659 1 Mar. 11

ALQUILERES

a1 HABANA

ENSANCHE HABANA, Pozos Dulces 26. Alquilo altos, moderno, sala, saleta, tres cuartos, baño intercalado comedor y cocina al fondo y servicio de criados. Telf. U-6444.
A-1 6710 2 Mar. 5

$40.00 SE ALQUILA espléndida casa, propia para personas de gusto, todas clases comodidades y lo más céntrico de la Ciudad. Informan: "La Americana". Belascoaín 28. U-5117.
A-1 6706 2 Mar. 6

SAN NICOLAS 130, BAJOS, entre Salud y Reina, casa moderna, sala, saleta, cuatro habitaciones, baño completo, muy clara y fresca. Llaves, al lado.
A-1 6028 25 Mar. 5

ANIMAS No. 186, ENTRE Oquendo y Soledad, la calle próxima arreglarse, hermosísima y confortable residencia, propia para familia de gusto, sala, recibidor, 4 habitaciones baño intercalado, comedor, cuarto y servicio servidumbre. Precio rebajadísimo. Informan: Goizueta. F-3937.
A-1 62222 26 Mar. 4

ESTRELLA 144 Y GERVASIO, a una una cuadra de Reina y Belascoaín. Alquilo lindos bajos de esquina, sala, comedor, tres habitaciones, baño, cocina. No fiador. Telf. U-5051.
A-1 6722 2 Mar. 9

SAN LAZARO NUMERO 108, entre Crespo y Aguila, con cuatro cuartos, demás comodidades, $30.00. La llave al lado. Informan: FO-7011.
A-1 6684 2 Mar. 5

ALQUILO: POZOS DULCES 22 bajos, casa 3 cuartos, sala saleta, baño intercalado, comedor, cocina, portal, hermoso patio, la doy muy barata Las llaves 24, bajos. Telf. A-8956.
A-1 6742 2 Mar. 15

SE ALQUILAN MUY baratos los altos de Misión 96, tienen sala, saleta, tres cuartos y uno alto. Pueden verse de 2 a 5.
A-1 6760 2 Mar. 5

ALQUILO ALTOS: Bernaza 52, compuestos sala, recibidor, 5 habitaciones, comedor, baño intercalado, cocina y servicio criados. Llaves en los bajos. Informan: A-9539.
A-1 6750 2 Mar. 7

GALIANO 111, ALTOS, compuestos, sala, recibidor, 9 habitaciones, 4 baños, comedor, cocina, cuarto y servicio criados. Llaves la misma Informes: A-9539.
A-1 6751 2 Mar. 7

ALQUILO ALTOS: Consulado 88, esquina Colón, sala, recibidor, cuatro habitaciones, baño intercalado, comedor cocina, cuarto y servicios criados. Llaves la misma. Informes: A-9539.
A-1 6756 2 Mar. 7

ALQUILO ALTOS: Virtudes 92, compuestos sala, comedor, 4 habitaciones, baño y cocina. Llaves la misma de 8 a 12 a. m. Informes: A-9539.
A-1 6753 2 Mar. 7

RAYO Y SAN RAFAEL: Alquilo hermosos pisos de dos y tres habitaciones baño intercalado, sala, comedor, cocina gas con servicio agua caliente, cuarto y servicio criados. Elevador día y noche. Informan en la misma. Precios situación.
A-1 6738 2 Mar. 9

ALQUILO ALTOS: Obrapía 49, compuestos, sala, 9 habitaciones, 4 baños completos, comedor, pantry, cocina y cuarto y servicio criados. Llaves la misma: A-9539.
A-1 6752 2 Mar. 7

ALQUILO MODERNOS altos, Aguila 249, casi esquina Corrales, una cuadra de Monte. Sala saleta, tres cuartos, cuarto criado, azotea. Véalos 9 a 12, 3 a 5.
A-1 6741 2 Mar. 7

SE ALQUILA EL PRIMER piso, Lealtad 99, compuesto de sala, recibidor tres habitaciones, baño intercalado, cocina y servicios criados. Informan: Telf. A-0317.

SE ALQUILAN LOS altos de la casa Neptuno 174, entre Escobar y Gervasio, compuestos de gran sala, tres habitaciones, baño completo y habitación en la azotea. La llave en los bajos. Informes: A-7501.
A-1 6768 2 Mar. 7

VILLEGAS 111, PISO MODERNO, sala, recibidor, cuatro habitaciones, baño intercalado, comedor pantry, cocina gas, servicio para criados. A-9745 Llave, Edificio «Lavín».
A-1 6041 25 Mar. 12

AGUIAR 134, ENTRE MURALLA Y SOL
Se alquila segundo piso, compuesto de sala, recibidor, 4 habitaciones amplias, baño intercalado, agua caliente, timbre eléctrico, comedor, cocina de gas, pantry, lavadero y cuarto de criados, con servicios sanitarios completos. Acera de la brisa. Acabado de pintar. Informes: J. Barquín y Compañía Muralla y Aguiar. Telf. A-7858.
A-1 6735 2 Mar. 12

SE ALQUILA, BELASCOAIN número 125, entre Reina y Estrella, precioso, fresco y ventilado segundo piso, 3 habitaciones, baño intercalado con calentador, cocina de gas. Para más informes: Manzana de Gómez 240. Telf. A-4893.
A-1 6725 2 Mar. 10

ALQUILO MODERNOS altos, Gervasio 17, sala, saleta, cuatro habitaciones, baño completo intercalado, comedor, cocina, cuarto y servicio criados. F-3469.
A-1 6698 2 Mar. 5

ALQUILO MODERNO y bonito segundo piso de Barcelona 2, muy próximo al Capitolio, Parques, Teatros y principales establecimientos de la Ciudad. Precio módico. Informan: Neptuno 113. Telf. M-1774.
A-1 6811 3 Mar. 13

LUGAREÑO 3, ENTRE Ayesterán y Almendares, casitas modernas, interiores, a precios reducidos, $15.00 Informes: A-6420.

CRESPO 44, ALTOS, sala, comedor, tres cuartos y servicios. Renta $23.00. Llaves en los bajos. Informes: A-6420.

EDIFICIO «MARTA' Consulado 7, casi esquina Prado, moderno piso alto, con todo confort al estilo americano. Precio reducido. Hay elevador permanente. Informes, el portero.
A-1 6477 28 Mar. 7

CONCORDIA 271 ALTOS, entre Infanta y Basarrate, sala, comedor, cuatro habitaciones baño completo Llave en los altos, $30.00. Informes A-6420.
A-1 6474 28 Mar. 7

SITIOS 61, SALA, recibidor ocho habitaciones, patio y servicios Informes: A-6420.
A-1 6472 28 Mar. 3

SI LE ES URGENTE SU ANUNCIO, YA SEA PARA ALQUILAR, VENDER, COMPRAR, SOLICITAR EMPLEOS, ETC., ETC.

UTILICE LA PAGINA DE Ultima Hora

En ésta se publica exclusivamente todo anuncio, pagando sólo un extra de .... 10 CTS.

ALQUILERES

a1 HABANA

MARINA 21 FRENTE al Parque Maceo, modernos bajos, sala, comedor, tres cuartos, baño intercalado $27.00. Informes: A-6420.
A-1 6475 28 Mar. 7

ARAMBURU 23 ALTOS y bajos, esquina San Rafael, recibidor, sala, comedor, tres cuartos, baño completo y cocina $25.00 y $18.00. Llaves, botica. Informes: A-6420.
A-1 6473 28 Mar.

SE ALQUILA Revillagigedo 149 en $20.00, Angeles 45 en $20.00, Salud 107 en $30.00, Sierra 9 en $15.00. Mercado de tacón por Reina No 17 bajos en $30.00. 17 y 18 principal a $17.00 y 16 y 18 azotea a $13.00, las llaves en las mismas en las horas que indica el papel colocado en las puertas. Informa: Anselmo Rodríguez Cadavid. Empedrado 34 Teléfono A-1294 de 10 a 11 y de 3 a 4.
A-1 6511 28 Mar. 6

ALQUILO, SOL 18, ALTOS, compuestos cada planta, de un cuarto con sus servicios. Informes: Cuba 100. A-2596.
A-1 6355 28 Mar. 6

ALQUILO, SOL 10, primer piso, compuesto de sala, saleta, tres habitaciones, cuarto de criados, cocina de gas y demás servicios. Informes: Cuba 100. A-2596.
A-1 6357 28 Mar. 6

EDIFICIOS CAGIGA. Alquilo casas modernas, baratas y habitaciones independientes a hombres solos, situadas en Máximo Gómez Matadero y Cristina, al lado del Mercado Unico Informes Cristina 4-B Taller de Maderas M-3555.
A-1 3614 3660 1 Jun. 30

SE ALQUILAN LOS BAJOS modernos, San Lázaro 218 compuestos de sala, comedor, 2 habitaciones, baño intercalado completo cocina gas, cuarto criados y gran patio. Informan Monte 170. A-2066.
A-1 5941 23 Mar. 8

ALQUILO CASAS modernas, en La Habana y Luyanó, en los mejores lugares. Las hay de todos los precios y comodidades. Informes: U-5215, Ferretería, Belascoaín esquina San Rafael.
A-1 6320 27 Mar. 9

CASAS MODERNAS A $20.00
Arbol Seco número 67, entre Tomás y Benjumeda, altos, y 65 bajos, compuestos de 4 habitaciones, sala comedor, baño completo moderno. Más informes: Telf U-1478.
A-1 4119 6 Mar. 12

ALQUILO ESPLENDIDOS bajos, Prado 8 esquina a Cárcel, propio para familia, exhibición, etc., sala, tres habitaciones, comedor y cuarto de baño moderno, $35 00. Buen fiador o dos meses en fondo. Informes: Edificio Moenck y Quintana. O-Reilly número 49. Telf. M-1832.
A-1 6103 25 Mar. 6

$25.00, SAN RAFAEL 117
Esquina a Gervasio, primer piso, sala, comedor, 2 habitaciones, baño intercalado, cocina y demás servicios modernos. Informes; Joyería «El Gallo». A-2738.
A-1 6079 25 Mar. 5

a2 VEDADO

ALQUILO CHALET, 2 plantas, 19 número 261, entre D. y E., sala, comedor, pantry, cocina, cuarto, servicio criados; altos, recibidor, 5 habitaciones, baño, garage, cuarto chofer. Llaves, de 2 a 4. M-1436.
A-2 6955 4 Mar. 8

VEDADO: ALQUILO NUEVA, fresca, confortable casa, 21 número 455, entre 10 y 12, sala, saleta, 4 habitaciones, 3 de criados altas, 2 baños, cocina gas y carbón, jardín amplio, patio, árboles frutales, garage. Todo amplio. Llaves, Bodega esquina 12. Informan: Dragones 39. A-3986.
A-2 6954 4 Mar. 12

MODERNOS ALTOS, D. número 215, entre 21 y 23, sala, comedor, 5 habitaciones, cocina, baño intercalado, servicios, garage. Informan: F-3236.
A-2 6963 4 Mar. 8

21 Y 14, ALTOS, MODERNOS, tres habitaciones, sala, comedor, baño, servicio de criados, en la azotea. Precio reajustado, $22.00. Telfs. FO-7660 y FO-1502.
A-2 6883 4 Mar. 9

ESQUINA 21 Y D., ALTOS, cinco habitaciones, dos baños, servicio de criados. Precio reajustado, $36.00. Telfs. FO-7660 y FO-1502.
A-2 6884 4 Mar. 9

21 NUMERO 275, ENTRE Baños y F., planta baja, sala, comedor, garage; planta alta, cinco dormitorios, baño intercalado, baño, cuarto criados. F-1283 y A-7625.
A-2 6880 4 Mar. 12

SE ALQUILA, 23 NUMERO 415, bajos, moderna, 6 cuartos, 2 baños intercalados, comedor fondo, garage, cuarto chofer y criados. Informes: F-3546.
A-2 6809 4 Mar. 12

VEDADO, CALLE K. número 22, entre 11 y 13. Alquilo hermosos bajos, modernos, todas comodidades, dos baños, garage. Véalos, de 1 a 6. Calle I., esquina Calzada. Alquilo bajos chicos, nuevos, cómodos. Véalos, de 7 a 12. A-3131.
A-2 6783 3 Mar. 11

CALLE 15, ENTRE 2 y 4. Se alquila casa con dos plantas, sala, saleta, comedor, cinco cuartos, baño, repostería, cocina, jardín, cuarto criados. Informan: F-3440.
A-2 6802 3 Mar. 13

MAGNIFICOS PISOS de 4 cuartos, 27 entre 4 y 6. Vedado, baño intercalado, porch, garage, cuartos criados, pantry, etc., altos y bajos. Más informes: M-7245.
A-2 6791 3 Mar. 9

CALLE DOS No. 1, esquina a 3a. Vedado, hermosos y frescos altos 4 habitaciones, tres terrazas, se está pintando toda, muy barata. M-9058.
A-2 6759 2 Mar. 5

PRECIOSOS ALTOS CHICOS, nuevos, Calle C. número 186, entre 19 y 21, garage opcional, baño lujoso, closets, terraza, lado sombra, brisa calentador, agua abundante, todas comodidades.
A-2 6682 2 Mar. 12

ALQUILERES

a2 VEDADO

BAJOS NUEVOS baratos. Calle M No. 266, entre Jovellar y San Lázaro, una sola planta, cómoda. Abierta 8-12. Informan: Librería Albela U-5783.
A-2 6508 28 Mar. 5

VEDADO
Se desea alquilar o vender, elegante residencia amueblada, grandes comodidades. También, otra de esquina, en Miramar. Avise para llevarle informes. FO-7815.
A-2 6677 2 Mar. 7

VEDADO: ALQUILO en $33.00. frescos bajos, Calle 19, entre E. y F. número 251, sala, comedor, 3 cuartos, baño, cuarto y servicio criados, portal, patio y jardín. Llaves, altos. Informan: Telf. F-4283.
A-2 6693 2 Mar. 5

ALQUILO CASITAS mampostería, $8.00 a $10.00 mensuales, sala, 2 habitaciones, cocina, baño, a familias moralidad, muy higiénicas, 15 entre 18 y 20, Vedado, Pasaje Vega.
A-2 6822 3 Mar. 6

ALQUILO EN EL VEDADO, Calle 14, entre Línea y Calzada, chalet moderno, con sala, comedor, cocina, cuarto de criados y garage, en los bajos; y terraza, cuatro habitaciones y baño, en los altos. Informan: Manzana de Gómez 240. Telf. A-4893.
A-2 6124 2 Mar. 10

ALQUILO, VEDADO, Calle F., entre Tercera y Quinta, altos modernos, con terraza, gabinete, sala, tres habitaciones, baño intercalado, comedor al fondo, cocina, pantry y cuarto con servicio de criados Informan: Manzana de Gómez 240. Telf. A-4893.
A-2 6727 2 Mar. 10

ALTOS, UNA CUADRA Hotel Nacional. Alquilo, Calle 21 número 3, entre M. y N., sala, antesala, 4 cuartos, 2 baños, comedor, cocina, cuarto criados. Llaves, bajos. Informes: F-4744.
A-2 6702 2 Mar. 7

17 Y D. SE ALQUILA una casa con 4 cuartos y demás comodidades. Informan en la misma.
A-2 6771 2 Mar. 6

SE ALQUILA UNA accesoria, con sala, cuarto y comedor, en Línea y 2, Vedado. Informan en la bodega.
A-2 6744 2 Mar. 5

SE ALQUILA AMPLIA CASA, Calle 17 número 469, entre 10 y 12, sala, comedor, cinco espaciosas habitaciones. Informes: Telf. M-9147.
A-2 6697 2 Mar. 6

VEDADO, REBAJADAS a $10, alquilo, casitas, sala, comedor cuarto, cocina, servicio y patio, 5a., 76, entre A y B. Informan, en la última.
A-2 6866 3 Mar. 8

SE ALQUILAN LOS ALTOS de la casa, Calle Baños esquina a 19, Vedado. Informarán, en los bajos.
A-2 6570 1 Mar. 5

EDIFICIO NUEVO Alquilo 19 entre 14 y 16 No. 505, Vedado, primer piso, sala, tres habitaciones, comedor baño intercalado, patio, cocina, servicio criado. Informes en la misma.
A-2 6628 1 Mar. 6

SE ALQUILA LA CASA, Calle 8 número 44, entre 15 y 17, frente al Parque Menocal, Vedado. Llave e informes, en el núm. 46.
A-2 6583 1 Mar. 7

EDIFICIO CALLE H., número 184, entre 21 y 23. Vedado, con todo confort, casitas al estilo americano. Alquiler razonable. Informes el Portero.
A-2 6470 28 Mar.

G. ESQUINA a 13, AVENIDA de Los Presidentes, amplia y bien distribuida residencia propia para Clínica, Colegio o dos familias. Puede verse de 2 a 5 p. m. Informes: Obispo 16.
A-2 6458 28 Mar

CALLE N. NUMERO 26, altos, esquina 17, Vedado, jardín portal, sala comedor, cinco habitaciones, baño completo. Llaves, en la misma. Informes. A-6420.
A-2 6420 28 Mar.

SE ALQUILA RESIDENCIA brisa, Calle A. número 248, entre 25 y 27, Vedado, jardín alrededor, portal, terraza, vestíbulo, sala, recibidor, salón biblioteca, gran comedor, cuarto de toilette, pantry, cocinas, calentadores gas y carbón, piso y escalera marmol; altos, ancho hall; seis habitaciones, closets, 3 baños, terraza, garage para 2 máquinas, 2 cuartos y baño. Informes: F-2635, a todas horas.
A-2 6454 28 Mar. 5

EDIFICIO "MONTES", Línea 60, esquina D., Departamentos económicos, 1, 2 o 3 habitaciones calle, terraza, baño privado, elevador, teléfono. Tranquilidad. Cerca todas partes. Viva aquí sin preocupaciones.
A-2 6438 28 Mar. 5

VEDADO: B. No. 2. Alquilo modernos espaciosos altos, terraza exterior interior, sala, saleta seis cuartos, comedor al fondo. Un bajo, jardín, portal, sala, seis cuartos. Otro bajo, por 3a igual comodidad. Baratísimos. F-4479.
A-2 6874 27 Mar. 5

VEA ESTA CASA. $28.
Renacimiento Español, con garage. Jardín, portal, sala decorada, saleta, cuatro cuartos, baño intercalado, patio central, comedor, cocina, cuarto y baño criados. Calle A No. 9 entre Primera y Tercera Vedado. Llave misma de 12 a 6 p. m. Informes: F-5843, U-4455.
A-2 6871 3 Mar. 5

PRECIOSOS BAJOS: alquilo calle 21 No. 60, entre 8 y Pasaje Crecherie con sala, recibidor, 3 habitaciones, baño completo, cocina y servicios criados. Llaves la misma de 2 a 5 p. m.
A-2 6749 2 Mar. 7

ALQUILERES

a2 VEDADO

VEDADO
Rebajado. Quinta entre 4 y 6. Lo más fresco. Piso moderno. Cuatro habitaciones. Baño intercalado. Llave allí. Informan: A-2814.
A-2 6844 3 Mar. 10

F. NUMERO 263, ENTRE 27 y 29, magnífico piso bajo, cinco habitaciones, dos baños, con o sin garage. Precio moderado. Informan los altos. F-5487.
A-2 6851 3 Mar. 8

MAGNIFICOS ALTOS en 2 y 15. Próximo colegio americano.
A-2 3 Mar. 5

AVENIDA DE LOS PRESIDENTES entre 25 y 27, No. 252, jardín, portal, sala, tres cuartos, comedor y buen baño. También traspatio. F-5113. J. Posse.
A-2 6839 3 Mar. 6

ALQUILO, EN TERCERA. Vedado, chalet moderno, portal, sala, hall, comedor cocina, cuarto con servicios criados y jardín, en los bajos; y cuatro habitaciones, dos baños y terraza en los altos. Informan: Manzana de Gómez 240. Telf. A-4893.
A-2 6726 2 Mar. 10

ALTOS ESQUINA. $28.
Calzada 39 esquina J. Vedado. Sala, comedor, tres cuartos, baño, cocina en misma otro más chico. $22. Llaves bodega. Informes: F-5843. U-4455.
A-2 6868 3 Mar. 5

CALLE H. Núm. 9 entre Calzada y Nueve. Altos o bajos, con garage, cinco habitaciones, dos baños intercalados, sala, recibidor, hall central, comedor, 2 habitaciones y servicio para sirvientes en cada planta. Construcción moderna. Llave en la misma. Informes: M-7598. Altos: $50.00. Bajos $55.00. Ultimo precio.
A-2 6849 3 Mar. 8

BARATISIMOS ALTOS Y BAJOS, EN EL VEDADO, $25.00
Se alquilan los modernos y frescos bajos, calle Diez número 197, entre 19 y 21, compuestos de sala, saleta corrida, dos habitaciones, baño completo intercalado; y los altos, compuestos de sala, saleta corrida, tres habitaciones, baño completo intercalado, calentador, cocina y servicio de criados. Agua abundante. Llaves en la misma. Informes: Edificio «Bacardí», Apartamento 401, Francisco Torres. De 10 a 12 a. m. y de 3½ a 5½ p. m. Telf. A-7830.
A-2 6327 27 Mar. 5

SE ALQUILA, VEDADO, casita de una planta, 3 cuartos, sala, comedor, en $18.00. Calle 6 número 210, entre 21 y 23. Telf. U-5415.
A-2 6270 27 Mar. 9

CERCA TERESIANAS, 19 número 494 sala, comedor, cuatro cuartos, baños y 17 número 535, sala, comedor, dos cuartos, baño, jardín, portal F-5557
A-2 6272 27 Mar. 3

CALLE K. NUMERO 10, entre 9 y 11, casa de azotea. Se alquila con sala, comedor, dos habitaciones, baño intercalado y cocina. Precio: $25.00.
A-2 6308 27 Mar. 8

SE ALQUILA EN EL Vedado en la calle 23 esq. 10, los altos compuestos de sala, comedor, 3 cuartos y baño. Informes en la botica.
A-2 6237 26 Mar. 11

VEDADO, CALLE 15 NUMERO 198, bajos, entre G. y H. Informan: 2 número 8. F-1173.
A-2 6024 25 Mar. 6

a2 VEDADO

K. NUMERO 166 ENTRE 17 y 19, frescos y cómodos altos, terraza, sala, cinco habitaciones grandes, comedor, baño, cuarto y servicio de criados. Informan: K. número 166, bajos.
A-2 6703 2 Mar. 11

CATORCE CASI ESQUINA A Calzada, jardín, portal, sala, 3 grandes habitaciones, baño intercalado, comedor y cuarto con servicios para criados. Fabricación moderna y precio situación. Informes: A-4138, Sr. Piña.
A-2 6171 26 Mar.

VEDADO, CALLE 15 NUMERO 433, entre 26 y 28. Se alquila casita, sala, cuarto, comedor, cocina y cuarto de baño. Precio: $8 00., Informes: Telf. F-1183.
A-2 5895 23 Mar. 6

FRESCOS BAJOS, 6 No. 185 entre 21 y 23, cinco dormitorios, hall, patio buen baño, garage servicios y cuartos de criada y chofer. Llave enfrente, en el 216.
A-2 5753 21 Mar. 9

a3 CERRO-PALATINO

ZARAGOZA NUMERO 9, esquina a Atocha. Se alquila hermosa casa, portal, sala, comedor, 9 cuartos, 3 servicios, cocina, en $35.00. Puede verse, de 2 a 5 p. Informan: I-5758.
A-3 6957 4 Mar. 8

CASITAS ACABADAS fabricar, $8.00, con luz, pisos de mosaico y cielo raso, muy frescas, San Salvador 10, entre Piñón y Arzobispo. Allí, la llave. F-5113, J. Posse.
A-3 6671 2 Mar. 5

SE ALQUILA CASA, en mejor lugar del Cerro, La Rosa y Santa Catalina, con sala, comedor, 3 cuartos, buen patio, cocina y baño. Informan: I-7211. P. Pérez.
A-3 6278 27 Mar. 7

a4 MARIANAO Y SUS REPARTOS

REPARTO ORIENTAL
Hermosa, moderna casa, jardines, portal, terrazas, sala, hall, gabinete, comedor, 4 habitaciones, gran saleta, mucho terreno y árboles frutales, garages, gallineros, fuente, demás. $50.00, Empedrado 30. M-7586 y FO-7815.
A-4 6679 2 Mar. 7

ALQUILO
EN LO MAS ALTO de Columbia, junto al Campamento Militar. Se alquila casa, dos plantas, cinco habitaciones, dos baños, garage, cuartos y servicio de criados, frutales. Muy barata. Informes: Telf. A-6972.
A-4 6685 2 Mar. 6

SE ALQUILA CASA de una planta, cuatro habitaciones y garage. Calle Tercera entre 4 y 6, Reparto La Sierra. FO-1661.
A-4 6891 4 Mar. 12

CALLE 10
Entre Primera y Tercera, Reparto Almendares, 2 cuadras de los Omnibus Cubanos y 3 tranvías, 4 cuartos, sala, comedor, terraza y demás servicios modernos. Precio: $25 00. Joyería «El Gallo». A-2738.
A-4 6078 25 Mar. 5

ALQUILANSE: Dos Apartamentos contiguos, pero independientes, portal, sala, habitación, cocina, baño, $9.00 cada uno. Calle 12 entre 7 y Línea, Reparto Almendares. Casa moderna, sala, 3 cuartos, baño completo intercalado, comedor, pantry, cocina, garage, cuartos y servicio criados, $25.00. Calle Fuente entre D. y E., Reparto Ampliación Almendares. Informan: F-4079.
A-4 6571 1 Mar. 7

$27.00. AVENIDA NOVENA. Ampliación Almendares, media cuadra tranvías. Alquilo moderna residencia, seis dormitorios, garage, demás comodidades. Llaves, dueño: A-7893.
A-4 6799 3 Mar. 6

PROPIA PARA DIPLOMATICO. Se alquila lujosamente amueblada vajilla, etc. casa dos plantas en Avenida del Reparto Miramar, 2 años de fabricada, 4 habitaciones, 2 baños, garage, gran jardín. F-5813.
A-4 6840 3 Mar. 8

ALQUILERES

a5 JESUS DEL MONTE-VIBORA

SE ALQUILA EL moderno chalet de dos plantas situado en la calle 9 esquina a 10 Almendares, frente a doble línea de tranvías compuesto de terraza, recibidor, comedor y cocina en los bajos y cinco habitaciones, baño completo. etc. en los altos. Tiene jardín, patio y garage. La llave al lado, informes en San Ignacio 50. A-7501.
A-4 6769 2 Mar. 7

a5 JESUS DEL MONTE-VIBORA

GANGA: REGIO CHALET, Avenida Acosta esquina Figueroa, jardines, portal, sala, saleta, hermoso hall, siete cuartos, tres baños, comedor, garage, agua caliente, $25.00 Informes: I-4746.
A-5 6944 4 Mar. 8

DIEZ DE OCTUBRE número 444-A., casi esquina a Chaple. Alquilo altos, modernos, con sala, recibidor, siete cuartos, comedor al fondo y dos baños. Telf. X-1250.
A-5 6581 1 Mar. 5

ALQUILO O-FARRILL 51, Víbora, tres cuadras Calzada. Jardín, portal, sala, comedor, tres habitaciones, baño intercalado, cocina, patio. $20. Véala llaves allí. Informes: Cuevas M-9896.
A-5 6862 3 Mar. 6

JESUS DEL MONTE 339, altos, esquina Pamplona, sala, comedor, seis habitaciones y baño $30.00. Llave en los bajos. Informes: A-6420.
A-5 6486 28 Mar 7

CONCEJAL VEIGA 5, entre E. Palma y L. Estevez, chalet, moderno sala, comedor, 5 habitaciones, jardín, portal, 2 baños. Llaves al lado 9 a 11 a. m. y 3 a 5 p. m. Informes: A-6420.
A-5 6484 28 Mar 7

ALQUILO EN LA VIBORA, casa moderna, San Francisco 376, entre 10 y 11, portal, sala, saleta tres habitaciones, baño intercalado, comedor al fondo, patio, traspatio y servicio para criados Precio: $18.00, la llave en la bodega. Informan: Cárdenas 62. altos. Telf. A-3269.
A-5 6238 26 Mar. 4

CALZADA DE LA VIBORA, esquina Jenaro Sánchez, frente Paradero Havana Central, moderno piso alto. Informes: A-6420.
A-5 6480 28 Mar. 7

ALQUILO CHALET, 3 plantas, 8 dormitorios, salones, biblioteca, garages, lavaderos, baños, etc., Revolución y Patrocinio, Loma del Mazo. Llaves misma. Véala. Barata. I-2651.
A-5 6447 28 Mar. 7

ALQUILO BONITA y fresca casa, San Mariano A., entre D-Strampes y Figueroa, portal, sala, comedor, 2 habitaciones, baño intercalado, cocina con calentador. Informan: FO-9064
A-5 6434 28 Mar. 5

CONCEJAL VEIGA 5, ENTRE Estrada Palma y Libertad. Alquilo casa interior, sala, comedor, dos cuartos, cuarto baño, cocina, luz. $12.00. Informan en la misma. Encargado.
A-5 6426 28 Mar. 5

JESUS DEL MONTE 59, cerca Esquina Tejas, espléndido segundo piso, amplio, ventilado, con hermosa terraza, tres habitaciones, demás comodidades Baratísimo. Informan: Muralla 111. A-7468.
A-5 6303 27 Mar. 6

SE ALQUILAN EN $20 00, cada una, las casas O-Farrill 74 y 74 letra A., compuestas de portal, sala, comedor, tres habitaciones, baño intercalado, cocina y patio con su buen lavadero. Son muy frescas y nunca falta el agua. Al fondo de dichas casas, con su entrada independiente, se alquila un hermoso Departamento con tres grandes habitaciones, servicio y patio Véalo. Se da en $10.00 Pueden verse a todas horas Para más informes: Galiano 124, esquina a Dragones, Vidriera «El Fénix». Telf M-3356
A-5 6113 25 Mar. 7

SAN FRANCISCO NUMERO 198 entre Octava y Novena, portal, sala, saleta, cuatro habitaciones y galería de persianas, baño intercalado, comedor al fondo. Informan: FO-2129. $20.
A-5 6790 3 Mar. 6

SE ALQUILA BARATA, cerca del Colegio «Estrella», José María Heredia 4, entre Estrada Palma y Libertad, preciosa casa, toda decorada, jardín, sala, comedor, 4 cuartos, baño.
A-5 6827 3 Mar. 6

SE ALQUILAN LOS VENTILADOS altos de Tamarindo número 20, a media cuadra de la Calzada Jesús del Monte, compuestos de sala, saleta y tres habitaciones, baño completo. Precio de situación. Informan en la misma, de 2 a 4 y por la mañana.
A-5 6678 2 Mar. 7

a6 SANTOS SUAREZ-MENDOZA

ALQUILO BARATOS altos, Sta. Emilia 10 Dolores. Sala, comedor tres habitaciones, hall, baño, cocina gas, patio. Llaves bodega. Dueño Cuba y Luz. M-5600.
A-6 6380 27 Mar. 4

SE ALQUILA CASA, Tamarindo y San Benigno, portal, sala, comedor, 3 cuartos. Precio: $13.00. La llave en San Benigno letra C.
A-6 6816 3 Mar. 9

a7 LUYANO

REPARTO MENDOZA, $55.00. Alquilo lujosa residencia, Milagros esquina J. B. Zayas, siete habitaciones, 3 baños, garage 3 máquinas. Véala: 1 a 5. Telf. F-3959.
A-7 6983 4 Mar. 8

ALQUILO, ESPLENDIDA y fresca casa, acabada de pintar, en Luyanó, Calle Manuel Pruna 117, próxima Calzada de tranvías, con patio, traspatio, jardín y garage. Precio módico. Informan; Neptuno 113. Telf. M-1774.
A-7 6810 3 Mar. 13

SE ALQUILAN EN CONCHA y Guasabacoa, altos modernos con sala, comedor, 3 habitaciones, cocina y baño, desde $15.00. Informes: Manzana de Gómez 240. Telf. A-4893.
A-7 6728 2 Mar. 10

CONCHA ESQUINA Emma Alquilo altos modernos, 3 cuartos, sala, saleta, baño intercalado, muy frescos Precio: $17.00. Informan: U-5468 También los bajos, para establecimiento.
A-7 6061 25 Mar. 5

a8 LAWTON-BATISTA

CALLE 12, ENTRE F y E. Se alquilan casa a $12, reparto Batista. Más informes: al teléfono F-5444, a todas horas. Su dueño 23, No. 432.
A-8 6859 3 Mar. 6

a9 ARROYO-APOLO-CALABAZAR

ARROYO APOLO, $35.00 hermosa residencia, 5 habitaciones, dos baños, dos criados, garage 5 máquinas. Llaves, misma. Informes: F-3959. Paco, entre Segunda y Tercera.
A-9 6984 4 Mar. 8

SE ALQUILAN EN LA CALZADA de Arroyo Apolo esquina a San Juan, 2 casitas, portal, sala, dos cuartos, comedor, cocina y servicios; una con traspatio, $8.00 cada una
A-9 6554 1 Mar. 7

SE ALQUILA: GONZALO No. 8, reparto Santa Amalia, una casa de mampostería compuesta jardín, portal, sala, tres cuartos comedor, cocina, gran baño y patio con árboles frutales. Informan: teléfono M-9896, gran hotel Villapol.
A-9 6746 2 Mar. 6

a12 GUANABACOA-COJIMAR

GUANABACOA: Alquilo casas ganga, R de Cárdenas 7, sala, saleta, 8 cuartos, mucho patio, árboles M Gómez 16 y medio, sala, saleta, 5 cuartos, patio, pegada Escolapios Precio situación, Telf. U-5636.
A-12 6279 27 Mar. 7

ALQUILERES

a13 ALQUILERES-VARIOS

SE ALQUILA RESIDENCIA en afueras de La Habana, rodeada extenso terreno, con gran arbolado hermoso living-room, seis cuartos closets y cuatro baños, garage tres máquinas. Informes: Sr. G... lez. A-3329.
A-13 6780 3 Mar.

b1 NAVES-LOCALES

SAN NICOLAS 100, bajos. Se alquila para garage, comercio o industria. Informes: "El Enca... A-7221.
B-1 6736 2 Mar.

LOCAL PARA BODEGA
Local propio para bodega, con armatostes y nevera moderna inmediato a 4 casas de vecindad, barrio. Informan: San Joaquín M-3225.
B-1 6690 2 Mar.

SE ALQUILA, SAN IGNACIO ... ro 48, bajos, para almacén o industria. 500 metros cuadrados, sobre columnas, cinco puertas, la brisa, ... taciones y Apartamentos altos ... cargado. M-2863.
B-1 6820 3 Mar.

LOCALES
Amargura 34
Propio para almacén, oficina, etc. ... metros, piso de granito, ... lumnas. Precio rebajado, $50.00 ... contrato. Informan: A-4376.
FIGURAS 118
Terreno cercado para depósito ... Más informes en «La Regente» ... fono A-4376.
B-1 5426 13 Mar.

SE ALQUILAN
Magníficas naves de todos tamaños propias para industrias y almacenes, situadas en la Calzada de Concha, en Marina y Atarés, con desvíos de Ferrocarril y a precios de situación. Buenos y baratos locales propios para pequeñas industrias, con fuerza motriz y sin ella. También alquilamos o vendemos lotes de terreno muy bien situados, atravesados por chuchos de Ferrocarril, en los lugares antes indicados. Para más informes: Casa Gancedo. Teléfonos: X-2... X-2629. Compañía de Maderas «Gancedo», Calzada de Concha núm...
B-1 6565 1 Mar.

PARA ESTABLECIMIENTO
Se alquila para bodega o establecimiento de otra clase la esquina ... nea y 16 en el Vedado. Se oyen proposiciones por este local. Llaves e informes. San Pedro No. 6. Dr. ... ro A. Vázquez. A-9619.
B-1 6217 26 Feb.

ALQUILO, NAVE 500 METROS, puntal, una habitación grande y todos sus servicios sanitarios. ... situación. Calle Velázquez número ... entre Infanta y Cruz del Padre. Llaves e informes, al lado, Encargado.
B-1 6831 3 Mar.

ALQUILO NAVE, HABANA 19... por 15, con tres habitaciones y local para Oficina. Precio situación.
B-1 6673 2 Mar.

VEDADO, ALQUILO el local de bajos de la casa de Apartamentos acabada de construir, J. esquina ... Precio módico. Informan: F-211...
B-1 6609 1 Mar.

GARAGE: GUARDE su automóvil el garage moderno, J. esquina ... Vedado. Garantizamos su cuidado. ... forman: F-2115.
B-1 6608 1 Mar.

ALQUILO, SOL 10, BAJOS, propio para establecimiento o depósito Informes: Cuba 100. A-2596.
B-1 6356 28 Mar.

SAN JOSE 109, ENTRE Oquendo y Soledad. Se alquila una nave grande y buena, apropiada para garage o depósito. Se da en $28.00. Puede verse a todas horas.
B-1 6307 27 Mar.

PARA MUEBLERIA u otro comercio magnífico local, lugar apropiado. Angeles 29, bajos, esquina Sitios, ... y altos, con 4 cuartos, $25.00. Juntos mejor precio. Informes: X-3502.
B-1 6314 27 Mar.

HABANA 165, ENTRE Merced y Jesús María, Apartamento independiente en la azotea, sala, comedor, cocina servicios, baño. Informan: Muralla 111. A-7468.
B-1 6305 27 Mar.

CUBA ESQUINA MURALLA, espléndido local, para almacén o establecimiento, con más de 1,000 metros superficie, junto con el primer piso de la casa, que consta 9 espaciosas habitaciones, piso marmol y servicios Precio arreglado situación. Informes: Manzana de Gómez 240. Telf. A-4...
B-1 6723 2 Mar.

ALQUILO EN LUZ Y OFICIOS, local de esquina, propio para establecimiento, con varias divisiones y servicios. Informan: Manzana de Gómez 240. Telf. A-4893.
B-1 6729 2 Mar.

PARA BODEGA: la esquina de Concha y Ensenada se alquila. Informes por el teléfono A-9539.
B-1 6754 2 Mar.

ALQUILO NAVE, de 300 metros, fabricación moderna, propia para ... dín, Diez de Octubre 332. Llave al fondo. Tratar: Sr. Balado, Tintorería «La Leonesa». FO-7594 y FO-...
B-1 6894 4 Mar.

PEÑA POBRE 40. ALQUILO este local, esquina a Monserrate, propio para establecimiento. Llaves, al lado. Precio: $20.00. Informan: Telf. F-3881 y A-8980. Edificio «G... Mena», Departamento 705, Obispo y Aguiar.
B-1 6953 4 Mar.

INFANTA Y ZANJA
Alquilo, magnífica nave, con tres entradas por Infanta, Zanja y San ... Chucho del ferrocarril. 850 metros cuadrados. Informes: F-5843 U-44...
B-1 6870 3 Mar.

b2 APARTAMENTOS

REAJUSTADOS, SAN LAZARO ... y Malecón 62. Alquilo Apartamentos grandes, completos, cuatro o ... habitaciones. También otros, pequeños, $6.00, luz y agua corriente. M-... y F-2124.
B-2 6821 3 Mar.

PROPIO PARA
OFICINAS
Y
ALMACENES
con elevador eléctrico de pasajeros y carga
Oficios No 40
Se alquila este edificio, de construcción moderna.
Se compone de cuatro pisos cada piso con 700 metros aproximadamente. Fabricación sólida de concreto.
Se recomienda para grandes compañías que pueden alquilarlo todo o por pisos. Se hacen modificaciones y adaptaciones necesarias para el lujo que se desee.
Informes: Machín & Wall Company Ricla No. 8
B-2 6637 2 Mar.

M.E.C.D. 2016

ALQUILERES

APARTAMENTOS

ALQUILO APARTAMENTO, acabado de construir. Precio muy barato San Miguel No. 96, a dos cuadras de la... Informan tintorería El Canal... Vento. Teléfono A-8668.
B-2 6197 26 Mar. 5

APARTAMENTO DE LUJO. Se alquila uno, en la casa acabada de construir. J. esquina a 9, con cuatro... Informes y llaves, en la misma.
B-2 6602 1 Mar. 6

J. ESQ. 21
Vedado. Lujoso Apartamento bajo, jardín, portal, sala, comedor, dos dormitorios, hermoso baño intercalado, una cuadra Parque Monteagudo. Alquiler moderado. Véalo. Informa ...velino.
B-2 6577 1 Mar. 5

EDIFICIO
"GOVEA"
Proxima a terminarse la reparación total y las reformas de este moderno y confortable edificio, situado en lo más fresco y saludable del Vedado, ofrecemos:
Apartamentos con sala, cuarto, comedor, cocina y baño privado a:
$6.00 $7.00 $8.00 y $9.00
Apartamentos con sala, dos cuartos, comedor, cocina y baño privado a:
$10.00
Apartamentos con sala, tres cuartos, comedor, hall, cocina y dos baños a:
$13.00
SERVICIO DE ELEVADOR TODA LA NOCHE.
PARA ECONOMIA, CONFORT Y AMBIENTE DE MORALIDAD Y DECENCIA EL
Edificio GOVEA
Calle 13, entre 18 y 20. Telf. F-5678. Vedado, Habana.

GANGA
Amplios, cómodos y bien ventilados apartamentos de 3 habitaciones Edificio 23 esq. a M. Teléfono A-4623.
B-2 6165 26 Mar. 5

CASAS-APARTAMENTOS
Amuebladas Alquilo, ropa cama, radio y refrigeración eléctrica, desde $65.00 mensuales Jorge Govantes, San Juan de Dios número 1 Telf M-9595.
B-2 5043 14 Mar. 5

b3 DEPARTAMENTOS

DIEZ DE OCTUBRE y Patrocinio altos, café Encanto, cómodos departamentos: terraza, sala, 2 habitaciones, baño intercalado y cocina. Llaves en la misma. A-9539.
B-3 6755 2 Mar. 7

CARDENAS 31, azotea. $20. Escalera de mármol independiente. Moderno departamento compuesto de hermosa habitación, sala, baño completo y cocina. Con luz.
B-3 6763 2 Mar. 5

EN LAMPARILLA 62. Se alquilan dos espléndidos Departamentos, uno con todos sus servicios y una espléndida azotea al frente. Está completamente independiente. Muy baratos.
B-3 6824 3 Mar. 6

b4 HABITACIONES

AMISTAD 15, ALTOS
Entre Neptuno y Concordia, espléndidas habitaciones con lavabo y baños, agua caliente. También con comida y muebles. Ofrezca lo que pueda. Absoluta moralidad. Telf. A-5643.
B-4 6689 2 Mar. 5

HABITACIONES AMPLIAS frescas, balcón calle Obispo 59, altos, café Europa desde 10 pesos interiores, desde 6 pesos especiales para matrimonios, hombres solo lavabo, elevador, luz siempre.
B-4 6772 2 Mar. 5

EN CASA DE FAMILIA se alquilan dos habitaciones, juntas o separadas. Se da excelente comida. Precio módico. Manrique 76 altos.
B-4 6775 2 Mar. 7

EDIFICIO "CUBA", seis pisos, Empedrado 42. Se alquilan habitaciones muy baratas. Alquiler rebajado este mes. Elevador, luz, lavabo. Un local en la planta baja. Telfs. M-5113 y M-2515.
B-4 6465 28 Mar. 30

BARATAS, HERMOSAS Y FRESCAS HABITACIONES, POR LO QUE OFREZCAN
Y un Apartamento con dos habitaciones, en Maloja número 1, esquina a Monte y Aguila, con vista a la calle, en $6.00, $8.00, $10.00 y $12.00. La llave en la misma. Informes: Edificio «Bacardí». Apartamento 401 Telf. A-7830. Francisco Torres De 10 a 12 a. m. y de 3½ a 5½ p. m.
B-4 6326 27 Mar. 5

ALQUILO MUY BARATAS, dos habitaciones grandes y frescas, vista a la calle, en casa de familia, O-Reilly 90, primer piso, entre Villegas y Bernaza.
B-4 6738 3 Mar. 5

HABITACION DE GUSTO, a hombre solo, azotea, cuarto piso, inmune contra robo, Bernaza 22, $9.00, con luz. Informan en el número 31 bajos.
B-4 6047 25 Mar. 7

VEDADO LINEA 91, esquina Seis, alquilo espaciosa habitación, caben 3 personas, otra, propia matrimonio, ambas lavabo corriente, baño al lado. Casa honorable. Magnífica comida. Precio reducidísimo F-5632.
B-4 5733 21 Mar. 8

SE ALQUILA HABITACION amueblada, ventana al fondo, $8.00, casa decente, matrimonios sin niños, hombres solos, Obrapía 63, segundo piso, entre Compostela y Aguacate.
B-4 6709 2 Mar. 5

SE ALQUILAN en O-Reilly 5 entre San Ignacio y Cuba, bonitas habitaciones y departamentos, agua fría y caliente, con y sin servicio. Precios... situación.
B-4 6661 1 Mar. 9

ALQUILO DOS HABITACIONES, juntas o separadas, con comida y servicio completo. Casa respetable. Número 128 entre 13 y 15, Vedado. Telf. F-3618.
B-4 6583 1 Mar. 5

ALQUILERES

b4 HABITACIONES

AGUACATE 30, Segundo piso, muy buena habitación, confort, lavabo agua corriente, en casa particular. Informes: Telf. M-9450.
B-4 6606 1 Mar. 5

SE ALQUILA UNA habitación amplia y muy ventilada vista al mar. Manrique No. 2 5o. piso. Dpto 17.
B-4 6520 28 Mar. 5

SE ALQUILA AMPLIA y fresca habitación con servicios en la azotea a matrimonio sin niños y otra en primer piso a señora sola en Habana 59 altos. Se exigen referencias.
B-4 6347 27 Mar.

b5 CASAS DE HUESPEDES

URGENTE. IMPORTANTE
Convencido de que el comer hoy es algo grande, y que todos buscamos lo bueno, abundante y barato, pase por «CANADA», Villegas 3 y NO se dirija a la oficina, sino pregúntele a alguno de los huéspedes:
¿QUE TAL ES LA COMIDA?
El cocinero es nuevo y criollo. Precios muy bajos. Esta casa está reformada totalmente.
"CANADA". Villegas 3.
B-5 6776 2 Mar. 6

«LA REGENTE». AMISTAD 15 altos, entre Neptuno y Concordia, espléndidas habitaciones con lavabo y baños, agua caliente, excelente comida. Visítenos y ofrezca lo que pueda. Casa moralidad. Telf. A-5643.
B-5 6708 2 Mar. 5

CANADA Villegas 3
ESQ. A TEJADILLO. CASA PARA FAMILIAS
$37.00 Matrimonios, con todo servicio. Para una persona arreglos especiales. «Todo es nuevo» Restaurant en los bajos.
B-5 6376 27 Mar. 1

b6 HOTELES

THE SAVOY
F. Y 15, VEDADO
TELF. F-6616
Situado en un lugar alto del Vedado. Con fácil y frecuente comunicación con la Ciudad y Repartos. Rodeado de jardines. Con 600 metros de hermosos portales Las habitaciones tienen ventilación particular, con agua fría y caliente Precios moderados. Incluyendo tres excelentes comidas al servicio de mesas, separadas para cada familia.
B-6 3333 31 Mar. 1

SE SOLICITAN

b9 Agencias de colocaciones

"LA MATANCERA"
A-7740. Sirve rápidamente cocineras, criados, toda clase de servidumbre y empleados de ambos sexos, con referencias. Calle Sol 111. Servicio permanente a todas horas.
B-9 3354 31 Mar. 12

EL DEBER DE TODO empleado de esta AGENCIA DE COLOCACIONES, es atender propiamente las llamadas que recibimos y evitarle a usted numerosas molestias. BEERS, Agencia Americana. A-3070.
B-9 6941 4 Mar. 11

PIDA SU SERVIDUMBRE con buenas referencias y garantía a la Agencia de Márquez. Teléfono F-3038. Calle 8 y 21. Vedado.
B-9 6747 2 Mar. 5

LA AGENCIA Americana «BEERS» no manda más de una sirvienta a su casa, y si usted lo rechaza, entonces le mandamos otro. Evitándose usted numerosas molestias. Agencia Americana. A-3070.
B-9 6009 25 Mar. 5

s9 JARDINEROS

SE NECESITAN UN JARDINERO y un chofer, que tengan recomendación; sueldo, $25.00. Informan: Compostela 58, bajos.
S-9 6950 4 Mar. 6

s11 AGENTES-VENDEDORES

SE SOLICITAN AGENTES en el Interior de la República, para la venta de radios «Steward-Warner». Escribir al Distribuidor «Unión Radio», Neptuno y Amistad, Habana.
S-11 6789 3 Mar. 6

SE SOLICITAN personas jóvenes de ambos sexos, que tengan educación y sepan presentarse a fin de trabajar un negocio a base de comisión. Negocio decente y honorable que no requiere capital alguno y de positivos resultados económicos. Dirigirse de 8 a 10 a. m. EXCLUSIVAMENTE A OFICIOS No. 18. Departamento No. 514.
S-11 6664 1 Mar. 8

s13 SOCIOS

QUIMICO INDUSTRIAL, especializado varios productos de mucha venta, solicita socio algún capital. Informes, personalmente, Carlos, Damas 14, bajos, de 1 a 3 p. m.
S-13 6548 1 Mar. 5

s14 SOLICITUDES-VARIAS

SOLICITO JOVEN para mensajero, que tenga bicicleta. Sueldo: $5.00 Informes: Dra. Magdalena de Peña Neptuno 261, altos, entre San Francisco y Espada.
S-14 6413 28 Mar. 3

Para Madrid
SOLICITO con urgencia persona competentísima en confección de helados norteamericanos y cubanos. Escriba dando amplias referencias. Antonio Soria, Mayor No. 8. Madrid. España.

SE SOLICITAN PERSONAS
Que padezcan enfermedades de la piel ya sean recientes o antiguas y rebeldes a todo tratamiento y especialmente Linfangitis, para darle muestras o aplicaciones gratis de «Aceite la Robaina». De venta en todas las farmacias. Enviaremos muestra por Correo, al recibo de 6 centavos (seis). Infanta 59 esq. Estrella.
SS-12 3335 31 Mar. 2

SE OFRECEN

s1 CRIADAS-CRIADOS

JOVEN ESPAÑOL, se ofrece criado de mano, honrado y trabajador, es práctico en servir mesa; prefiere poca familia y pocas pretenciones. Informan: Telf. M-3792, O-Reilly 31.
O-1 6806 3 Mar. 5

SE DESEA COLOCAR una joven española, de criada de mano o cuartos, es de moralidad; tiene quien la represente. Informan: Telf. A-0850.
O-1 6699 2 Mar. 5

DESEAN COLOCARSE dos jóvenes españolas, para criadas de mano, manejadoras o cuartos, una sabe coser y las dos tienen referencias de buenas casas. Telf. A-4792.
O-1 6805 3 Mar. 5

SE OFRECEN

s1 CRIADAS-CRIADOS

CRIADO ESPAÑOL, se ofrece para casa particular, acostumbrado al más esmerado servicio; con referencias de muy distinguidas familias. Telf. M-4681.
O-1 6879 4 Mar. 6

SE DESEA COLOCAR joven española criada mano o habitaciones, tiene referencias donde trabajó. Informa Teléfono U-9713.
O-1 6534 1 Mar.

SE OFRECE UNA muchacha fina de habitaciones sabe coser, sabe perfectamente trabajar y da buenos informes: teléfono M-7789.
O-1 6525 28 Mar. 5

SE OFRECE CRIADO o cosa análoga, con informes. No tiene pretensiones. Telf. M-6709.
O-1 6761 2 Mar. 5

SE DESEA COLOCAR una española, de 35 años, para el comedor; en la misma, se coloca otra, para cocinar y limpiar. Telf. M-6272.
O-1 6823 3 Mar. 6

SE DESEA COLOCAR una española, de mediana edad, criada de mano o manejadora; entiende algo de costura, sin pretensiones y va fuera de La Habana. Informan: M-4484.
O-1 6748 2 Mar. 5

SE DESEA COLOCAR una muchacha española para todos quehaceres de corta familia y buena gente, es formal y con recomendaciones. Teléfono U-6729.
O-1 6838 3 Mar. 6

DESEA COLOCARSE un español de criado en casa de familia, práctico en buen servicio, sin pretensiones, trabajó en casas conocidas; tiene buenas referencias. Informan: teléfono M-4438.
O-1 6852 3 Mar. 5

SE OFRECE UNA señora joven para cocinar y limpiar o un matrimonio, o corta familia, sebe cocinar a la perfección, tiene quien la recomiende. F-5739.
O-1 6854 3 Mar. 5

s2 COCINERAS-COCINEROS

SE OFRECE UNA BUENA cocinera inglesa, (39), de color, también lavar y limpiar, estuvo trabajando 2 años con la señora Carmita López de Ramos, de la «Casa Grande». Adelina. A-3070.
O-2 6694 2 Mar. 6

COCINERA PENINSULAR pastelera repostera variedad estilos comidas, ofrécese. Persona fina, cumplidora. Siendo corta familia zurcirá ropa en las tardes. Duerme colocación, tiene referencias. Teléfono I-4433.
O-2 6579 1 Mar. 5

ESPAÑOLA (39), DE BUENA presencia, desea colocarse, cocinar y limpiar, preferible casa americana Referencias: Mrs. Gester, 3 años y Dr. Saavedra, 1 año. Preguntar: Angela. A-3070.
O-2 6489 28 Mar. 5

SE DESEA COLOCAR una cocinera, española, cocina a la criolla, española, americana y sabe hacer toda clase de dulces; tiene referencias y no le importa hacer otro trabajo, si es corta familia. Telf. U-3406.
O-2 6829 3 Mar. 5

UNA INGLESA, DE COLOR, muy buena cocinera, se ofrece para casa particular; tiene buenas referencias y sabe repostería. Informan: Telf. F-6085. 19 número 490, entre 12 y 14.
O-2 6562 1 Mar. 5

DESEA COLOCARSE experta cocinera, española, siendo corta familia se coloca para todos los quehaceres; tiene referencias de buenas casas. Telf. A-4792.
O-2 6804 3 Mar. 5

SE DESEA COLOCAR una señora española, cocina a la criolla y española; sabe de repostería y tiene buenas referencias. Informan: Figuras 72. Telf. A-8755.
O-2 6719 2 Mar. 5

COCINERO Y REPOSTERO, joven español, ofrece sus servicios a casa particular o comercio, conoce las tres cocinas, principalmente a la francesa, es limpio y ordenado y económico. Con referencias de casas conocidas. FO-2727.
O-2 6774 2 Mar. 5

JOVEN COCINERO, CHINO, desea colocarse para casa particular, sabe cocinar criolla, americana, repostería y pastelería; tiene buenas referencias. Llame: Guillermo Ha Kuang. M-5372, Compostela 37.
O-2 6807 3 Mar. 7

SE DESEA COLOCAR una muchacha española, para cocinar y limpiar o criada de mano; tiene referencias. Telf. I-3426.
O-2 6793 3 Mar. 5

BUENA COCINERA ESPAÑOLA, de mediana edad, sabe la cocina criolla y española, hace dulces, no le importa ayuda; tiene muy buenas referencias, no duerme en la colocación. M-4064.
O-2 6812 3 Mar. 5

SE DESEA COLOCAR una cocinera, ayuda corta limpieza, cocina estilo criollo lo mismo me da trabajar con americanos, lo mismo para manejadora y una muchacha. F-2813, para limpiar.
O-2 6864 3 Mar. 6

SE DESEA COLOCAR una señora española, de mediana edad, para cocinar, si es corta familia ayuda a la limpieza; sabe cumplir con su obligación y tiene referencias. Informan: A-8277.
O-2 6778 3 Mar. 6

SE DESEA COLOCAR un joven español de cocinero, es buen cocinero y repostero; con referencias de casas conocidas. F-6275.
O-2 6833 3 Mar. 6

SE DESEA COLOCAR una joven española para cocinar, sabe algo de dulces; en la misma, otra cocinar y limpiar; tienen buenas referencias. Informan: FO-1388.
O-2 6636 1 Mar. 5

SE OFRECE UNA buena cocinera repostera, española, con buenas referencias, y en la misma una buena criada de manos y también entiende de cocina; tiene referencias. Teléfono M-4122.
O-2 2 Mar. 5

DESEA COLOCARSE cocinero asiático en casa particular, cocina muy bien a la criolla y española. Informan: Campanario número 101. por Zanja Telf. M-3033.
O-2 6388 28 Mar. 7

s3 MANEJADORAS

SE DESEA COLOCAR una muchacha española para manejadora o criada de mano, no tiene inconveniente ir al campo, tiene referencias. Informan I-3140.
O-3 6556 1 Mar.

SE DESEA COLOCAR una muchacha española, para manejadora o criada de mano; tiene referencias. Informan: I-3314.
O-3 6731 3 Mar. 6

s6 COSTURERAS-MODISTAS

UNA MUCHACHA de color, se ofrece para coser en casa particular, corta y cose por figurín; en la misma, una cocinera, de color, duerme fuera. M-5493.
O-6 6784 3 Mar. 5

s7 LAVANDERAS-LAVANDEROS

PARA LAVANDERO, se ofrece a familia particular, un joven chino; tiene buenas referencias. Telf U-7902 Zanja 45, primer piso, Chy Lung.
O-7 6712 2 Mar. 5

ESPAÑOLA LAVANDERA muy práctica, desea lavar ropa en casa particular o en su casa. Tiene referencias. Concha. Informan: FO-2611.
O-7 6757 2 Mar. 5

SE OFRECEN

s8 CHOFERES

CHOFER CON BUENAS referencias y sin pretensiones, desea colocarse en casa particular. Informes: Aguila número 33. Telf. A-6461.
O-8 6674 2 Mar. 6

s9 JARDINEROS

DESEA COLOCARSE un joven español, de jardinero o criado, sin pretensiones y sabe cumplir con su obligación; tiene recomendaciones de las casas que trabajó 3 y 4 años. Informan: Telf. U-4646.
O-9 6795 5 Mar. 7

s10 OFICINISTAS

JOVEN TAQUIGRAFO mecanógrafo sabiendo contabilidad; se ofrece para cualquier trabajo, sin pretensiones A. Riverón calle 8 No 49, Vedado.
O-10 6633 1 Mar. 6

s14 SOLICITUDES-VARIAS

SE SOLICITA UN MATRIMONIO sin hijos, para encargado de casa inquilinato, con buenas referencias y aptitud dara el cargo; sin referencias no se presente. Informes: Telf. F-2836.
S-14 6691 2 Mar. 5

s-p PESONAS IGN. PARADERO

DESEO SABER EL PARADERO de José Antonio Freire y Fraguela, de España, Coruña, Parroquia de Montojo, Ayuntamiento Cedeira, 71 años edad; hace más de 40 que está en Cuba y 9 que andaba por Matanzas, (Provincia) y Pinar del Río. Lo solicita su hermana María Antonia Freire y Fraguela. Encarnación número 10 entre San Indalecio y San Benigno, Jesús del Monte, Habana.
S-P 6817 3 Mar. 7

ARRENDAMIENTOS

3 FINCAS RUSTICAS

DESEO ARRENDAR FINCA barata, con agua, cerca de La Habana, menos de una caballería. Informa: Ramón Muñiz, Carlos III núm. 13.
AA-3 6947 4 Mar. 6

COMPRAS

1 CASAS

NO EXPONGA SUS AHORROS
Ni capital. Compre hoy mismo propiedades o invierta en hipotecas. Lo único sólido. Pida informes en San Juan de Dios número 1. Telf. M-9595
JORGE GOVANTES
C-1 6973 4 Mar. 6

El retraso puede ser causa ...de fracasos
Procure llegar a tiempo siempre, y sus probabilidades de triunfo serán grandes
EL DIARIO DE LA MARINA
llega siempre a tiempo a sus miles de suscriptores
El anuncio en el
DIARIO DE LA MARINA
Cumple su misión regular sin alternar sus lectores

COMPRAS

9 MUEBLES-PRENDAS

COMPRO UN SILLON «Viena» para enfermo, con ruedas laterales grandes, que esté en buen estado. Llamen: Telf. U-4424. Sr. García.
C-9 6468 28 Mar. 6

U-4060: COMPRO MUEBLES. Liquido casas completas, objetos Arte, antigüedades, adornos bronces, porcelana, plata, columnas marmol, etc., libros, oro viejo. Compro todo. Negocio rápido. U-4060
C-9 6707 2 Mar. 12

COMPRO MUEBLES, máquinas coser, escribir, burós, neveras, baúles, maletas, mamparas, divisiones cristal, efectos eléctricos ventiladores, efectos cocina. Cambio bombillos. Negocio rápido. Avíseme. Telf. A-6620, Salud 3.
C-9 6818 3 Mar. 9

COMPRAMOS JOYAS, monedas, oro, plata y platino, inclusive rotas, pagando el mejor precio. Establecidos desde 1893. Buró de Pignoraciones, a interés reducido. Obrapía 105.
C-9 6611 1 Mar. 16

A-4559: COMPRO BAULES, objetos, antigüedades, porcelana, pianos, burós, neveras, máquinas coser, escribir maletas, ropa, oro, vajilla, efectos clínicos. Liquido casas completas. Pago bien. A-4559.
C-9 6289 27 Mar. 6

M-2677: COMPRO MUEBLES en general, objetos Arte, oro, plata, porcelanas, bronces, antigüedades, oficinas, archivos, burós, máquinas escribir, coser, casas enteras, pianos, radios, baúles, maletas. M-2677, Deuvillere.
C-9 6945 4 Mar. 9

M-6580: COMPRO MUEBLES, oro, plata, pianos, prendas antiguas, cuadros Oficinas, enseres establecimientos, antigüedades, lámparas, efectos eléctricos, casas completas. Todo lo que venda. Acudimos al campo. M-6580.
C-9 6907 4 Mar. 9

MUEBLES Y OBJETOS DE ARTE ANTIGUOS Y MODERNOS
U-4800: Compro y vendo toda clase de muebles, enseres de establecimiento y de oficina, «La Lealtad», gran casa de compra-venta, Zanja 52, esquina a Lealtad. Telf. U-4800.
C-9 6964 4 Mar. 10

10 UTILES DE OFICINAS

Muebles de oficinas
Compro, empeño y vendo archivos, cajas, burós, libretas, máquinas escribir, sumar, calcular, mimeógrafos, tarjeteros, cajas de seguridad. Llame y vea, Villegas 6. A-8054, Losada.
C-10 6049 4 Mar. 11

COMPRAS

10 UTILES DE OFICINAS

MAQUINAS DE ESCRIBIR, Taller Reparaciones, compra, venta, alquiler toda clase máquinas oficina, antes de comprar la máquina que desee, visítenos personalmente o por teléfono: M-1982, Aguacate 24, altos.
C-10 6948 4 Mar. 11

15 OBJETOS-VARIOS

U-2530: COMPRO objetos de Arte, (sanos o rotos), antigüedades, bronces, porcelanas, mármoles, marfiles, muebles antiguos, platos de títulos y de pared, vajillas, plata y oro. Pago bien y operación rápida. U-2530.
C-15 5902 23 Mar. 5

VENTAS

1 CASAS

ALMENDARES, VENDO regio chalecito, esquina, brisa, situación espléndida, citarón, techos monolíticos, bien decorado, estilo Modernista. Precio: $3,200.00; otra casa, $1,300.00. Facilidades pago. Informes: FO-2212, Rodríguez.
V-1 6897 4 Mar. 7

INVIERTA HOY, GANARA MAÑANA

CASAS EN GANGA: Vedado, casa esquina, tres viviendas, 600 metros. Situación: Calle 17. Precio: $18,000.00

CALLE 8, VEDADO, casa una planta, 683 metros. Precio: $8,500.00.

CALLE 19, VEDADO, casa una planta, seis cuartos y dos lujosos baños, 683 metros. Precio: $17,000.00.

CALLE SAN LAZARO, casa de dos plantas. Precio: $8,000.00.

CALLE SALUD, casa de dos plantas, 150 metros. Precio: $5,500.00.

CALLE MONTE, CASA esquina, 800 metros. Precio: $80,000.00.

CALLE GALIANO, CASA esquina, una planta, 380 metros. Precio: $25,000.00.

ALTURAS DE ALMENDARES, chalet con 1,000 varas, seis cuartos y dos lujosos baños. Precio: $12,000.00.

VIBORA, MENDOZA chalet, ocho cuartos, hall, 2 baños y garage. Precio: $4,500.00.

CALLE J., VEDADO, casa de dos plantas, dos viviendas, 1,000 metros. Precio: $25,000.00.

Informes: P. Quintana. Chacón núm. 23. A-7733.
V-1 6976 4 Mar. 6

VENTAS

1 CASAS

REPARTO LA SIERRA, vendo regia casa, sin estrenar, bien decorada. Precio: $2,800.00. Poco contado, resto alquileres. Véala y la comprará. Dueño: 14 y B. FO-2212, Rodríguez.
V-1 6898 4 Mar. 7

REPARTO LA SIERRA. Vendo la mejor esquina fraile del Reparto. Mide 26 x 36. Precio de situación; otro solar, 20 x 46, $1,800.00. Más detalles: RO-2212, Rodríguez.
V-1 6899 4 Mar. 8

SE VENDE CASA CHICA, de mampostería, por estrenar, y anexo un solar, con dos cuartos, Buena Vista, Avenida Consulado, entre 5 y 7. Dueña: San Juan 2, Marianao.
V-1 6908 4 Mar. 6

URGE VENTA: ASUNTOS familia, casa antigua, mejor Veddao, 683 metros, sin gravamen. Ultimo precio: $4,700.00. Trato sólo interesado. Razón: Chacón 33, esquina Aguacate, 2 a 5, laborables.
V-1 6901 4 Mar. 8

VEDADO, OPORTUNIDAD
Media cuadra de 23, tres casas, 1,000 metros, $8,500.00, buena renta. Calle 23, magnífica casa, 683 metros, 6 habitaciones, dos baños, garage, demás, $14,500.00. Gerardo Mauriz, Empedrado 30. M-7586 y FO-7815.
V-1 6962 4 Mar. 9

CHALET VEDADO, $1,000.00 contado y $3,000.00, con facilidades, nuevo, hermosísimo, tres cuartos, cuarto criados, sala, comedor, garage. F-5397.
V-1 6923 4 Mar. 7

$1,600.00 CASA NUEVA, sala, tres cuartos, comedor, de contado lo que pueda; otra, Galiano, 2 plantas, 6,000 pesos; Trocadero, dos plantas, $4,500.00 García: U-1363, de 12 a 2, solamente.
V-1 6731 2 Mar. 5

APROVECHE: COSTO $25,000.00. Vendo, $2,500.00, $3,500.00 hipoteca lujosa residencia, Calle Milagros, Santos Suárez, seis dormitorios, garage, demás comodidades. Omnibus esquina. Dueño: A-7893.
V-1 6800 3 Mar. 6

POR TRASLADARSE sus dueños al extranjero, vendo hermosa y fresca casa, dos plantas y garage. Calle 12, Ampliación Almendares, en $7,850.00. Costó $24,000.00 .Informan: Telf. F-2064.
V-1 6834 3 Mar. 8

VEDADO, URGENTE
Próxima a 23 y D., jardín, portal, sala, saleta, comedor, 4 habitaciones, hall, garage demás $5,850.00. Chalet 4 habitaciones, sala, gabinete, comedor garage, dos autos, $8,500.00. Gerardo Mauriz, Empedrado 30 Telfs. M-7586 y FO-7815.

MAGNIFICA RESIDENCIA esquina, calle Línea. Costó $90,000.00; hoy, por $25,000.00. Moderno chalet, Paseo, de esquina, $20,000.00. Calle 17, regia casa esquina, casi relagada. Gerardo Mauriz, Empedrado 30 M-7586 y FO-7815.
V-1 6675 2 Mar. 7

VENTAS

1 CASAS

VEDADO. FENOMENAL ganga; esquina calle 17, 600 metros, 2 plantas, 3 casas, regalo en $17,500, costó $50 000. Informo personalmente en Chacón 23, de 9 a 12. FO-2188.
V-1 6669 1 Mar. 6

GANGA: $1,200.00 contado; $1,000.00 hipoteca. Vendo sólida casa, tres cuartos, baño intercalado, sala, comedor, cocina, jardín, portal, patio. Calle 11 y Segunda, Ampliación Almendares. Dueño: A-7893.
V-1 6801 3 Mar. 6

2 SOLARES

PLAYA DE GUANABO, vendo terreno en el Reparto, por $700.00. Escribir a Baqué, Compostela 65. Hotel.
V-2 6672 2 Mar. 6

¡GANGA! 13,000 METROS de terreno, a media cuadra del Cerro, lindando con la nueva Carretera a General Machado. Urge venta. Precio situación. Informan: Telf. F-5712 De 9 a 1 y 5 a 7.
V-2 6807 3 Mar. 10

3 FINCAS RUSTICAS

RUSTICA 33, CABALLERIAS, Carretera Central, la cambio por casas, Habana; otra, 22 caballerías, la cambio por casa o terreno, Habana. García: U-1363, de 12 a 2, solamente.
V-3 6732 2 Mar. 5

A LA SALIDA DE ARROYO Arenas y frente a Bustamante. Se alquila la quinta de recreo «Villa Esperanza». También se vende.
V-3 6560 1 Mar. 5

4 ESTABLECIMIENTOS

VENDO, POR EMBARCARME, la barbería situada en O-Reilly 16. También vendo libreta ahorros del Banco Gallego. Informan, en la misma.
V-4 6687 2 Mar. 12

VENDO BODEGUITA criolla, esquina, $12.00 alquiler $200.00, libre gravamen, propia para matrimonio, deja buen suelto. Venta diaria $12.00. No tiene gastos. Véala, Cuenya, Monte y Someruelos, Café.
V-4 6819 3 Mar. 6

OPORTUNIDAD: SE VENDE la Vidriera de Tabacos mejor situada de La Habana, para venta de Billetes de Lotería. (Un futuro «Gato Negro»). También es punto ideal para Exposición de Fábrica de Tabacos. Informan: Luz número 33, de 12 a 3, Ramón.
V-4 6713 2 Mar. 5

LECHERIA, PUNTO comercial, libre gravamen, está trabajando por dependientes, $14.00 a $15.00 venta diaria. Precio $450.00. Facilidad pago. $25.00 alquiler. Da buen sueldo, Cuenya, Monte y Someruelos, Café.
V-4 6803 3 Mar. 6

BODEGA A TASACION
Sola en esquina, sin deudas, moderna, poco alquiler, mucho barrio. Patente pagada. Informes: Belascoaín y Nueva del Pilar. Café. Suárez y Del Toro.
V-4 5894 23 Mar. 5

SE REGALA EN $900
Un negocio propio para cualquier persona, sin trabajar gana $260, libres, mensuales, si no tiene todo el dinero, puede pagar el resto $20, mensuales. Informan: Jesús del Monte No. 86. Esteban Guerra.
V-4 6858 3 Mar. 8

6 AUTOMOVILES ACCESORIOS

...ra todas las marcas de automóviles. ACCESORIOS NUEVOS y usados, pa... Precios de relajo. Servimos pedidos al Interior. Servicio rápido, «El Relámpago». Carlos Alonso, Concha 113.
V-6 6836 3 Mar. 13

CAMION «INTERNATIONAL», 5 y media toneladas, moderno completamente reconstruido, gomas de aire, a opción del comprador. Otro camión «Republic», carrocería de estacas, $50.00. «El Relámpago», Carlos Alonso, Concha 113.
V-6 6835 3 Mar. 8

FORD 29, CERRADO, chapa anual, $180.00; «Whippet» 28, cerrado, con chapa, $135.00; están como nuevos, camioncito, $30.00; «Fiat», Tipo Cero, barato. M-4545, Braña.
V-6 6916 4 Mar. 7

7 MAQUINARIAS

MAQUINARIA DE EBANISTERIA
Se venden muy baratos, los siguientes aparatos: Un cepillo de un acara, de 24 pulgadas; un sin-fin, de 36 pulgadas; un trompo, con varias cuchillas; una sierra circular, para hilar y trozar; una garlopa, de 12 pulgadas; un torno, grande; un ranurador; dos barrenas. Todo con sus trasmisiones y en muy buenas condiciones, casi nuevos. Informan y pueden verse, en Máximo Gómez 398, cerca de la Esquina de Tejas.
V-7 6855 4 Mar. 6

SE VENDE TRACTOR Fordson y arados de dos discos, marca Oliver, se entregan funcionando $125. Informan: Teléfonos FO-7864 y FO-7600.
V-7 6853 3 Mar. 6

9 MUEBLES-PRENDAS

REGALO MIS MUEBLES: Un reloj pared, toca los 4 cuartos; juego de sala, Gobelino muy fino; lámpara de sala y comedor; nevera; jarrón de cómoda, extra todo. Se vende casi regalado. Venga verlo, no perderá su tiempo. Mazón número 33, esquina a Valle, segundo piso, izquierda.
V-9 6457 28 Mar. 4

«UNA CASA COMPLETA» de muebles y lámparas, $10.00 mensuales Un juego cuarto, juego comedor juego sala, nevera, 3 lámparas, 2 sillones-portal, 1 cama-niño 1 fiambrera Todo: $10.00 mensuales Libre conducción. Ventas a plazos, a toda la Isla «La Comercial», Neptuno 153.
V-9 4600 10 Mar. 12

JUEGO CUARTO Arte Moderno caoba, completamente nuevo, cristales lunas, barniz, fileteado en oro, $15.00; sala, $8.00; ortofónica «Víctor», $8.00; Piano, $18.00; radio, $20.00, Indio 5. A-2826.
V-9 6825 3 Mar. 5

¡ASOMBRESE! JUEGO cuarto sala, comedor, $1.00 semanal, sin dinero fondo, ni fiador, «La Predilecta». San Rafael 171, entre Oquendo y Marqués González; juegos cuarto $25.00; sala $10.00; camas, $3.00 Facilidades pago. Alquilamos cambiamos reformamos guardamos muebles.
V-9 4243 7 Mar. 8

SACRIFICO UNA LAMPARA de pie; mesita de café, de marmol; alfombra, 9 x 2; espejo de sala; radio «Spearton»; una gran selección de libros y una máquina de coser, «Singer». Prado 123, segundo piso. Chipuli.
V-9 6878 4 Mar. 7

MUEBLES DE TODOS estilos, especialmente Arte Nuevo y fabricación rápida a elección del cliente, con grandes rebajas, al contado y con facilidades de pago. Tenemos comprador para sus muebles, en cambio por los nuestros, y liquidamos a como quiera todos los atrasados. Alquilamos, incluso los de lujo, dándole opción a comprarlos, con la mitad de rebaja. La Casa Ruisánchez, (que anuncia la verdad), Angeles 13, esquina a Estrella, (del 25 al 31). Telf. A-2024.
V-9 6600 2 Mar. 31

VENTAS

v9 Muebles y Prendas.

FAMILIA QUE EMBARCA, vende juego de sala, estilo Inglés; juego cuarto, Colonial, caoba; juego comedor. Puede verse, de 10 a 5. Calle 16 y D., Almendares, Casa Gris, Marianao.
V-9 6886 4 Mar. 10

Objetos de Arte
Vendemos preciosos jarrones, porcelanas, muy finas, figuras bronce, marmol y marfil, lámparas bronce, de comedor y sala, muebles antiguos y modernos, a precios increíbles. «Los Tres Hermanos», Consulado 94 y 96. A-4775.
V-9 6597 1 Mar. 8

COLOSAL REALIZACION de objetos de Arte, a precios sin competencia; figuras bronce, mármol, porcelanas, platos de títulos, antigüedades y otros objetos. "La Predilecta", San Rafael y Oquendo. U-3847
V-9 5903 23 Mar. 5

MUEBLES EN GANGA
Juegos de cuarto, Arte Moderno $4.00 mensuales. Comedor, caoba, último estilo, $3.00 mensuales. Sala o recibidor, modernísimos, $3.00 mensuales. Juego cuarto, tres cuerpos, caoba, últimas creaciones, $5.00 mensuales. Precios muy bajos
GRANDES FACILIDADES U-5427.
"LA EMINENCIA", NEPTUNO 188
V-9 5701 19 Mar. 21

UNA CASA COMPLETA, $15.00 mensuales. Juegos sala, comedor, cuarto nevera, 2 lámparas mesa-teléfono, 2 sillones-portal, 1 cama-hierro, 1 fiambrera, 1 sombrerera y 1 mesa-escritorio. Todo: $15.00 mensuales. Libre conducción. Ventas a plazos, en toda la Isla. «La Comercial» Neptuno 159.
V-9 4599 10 Mar 12

10 UTILES DE OFICINAS

Muebles OFICINA
Ventas, Compras, Cambios, Archivos, cajas seguridad armarios, máquinas escribir, sumar, calcular, tarjeteros Kardex, adresófagos, mimeógrafos, bufetes, sillas, libreros, ventiladores Cuanto necesite una oficina. Compostela 53. A-7744.
V-10 5744 21 Mar. 9

MUEBLES PARA OFICINAS
Cajas, archivos y caudales, archivos tamaño cartas, «Kardex», adresografos, mimiógrafos. Burós, mesas planas, satélites, sillas giratorias máquinas escribir sumar y calcular Muebles en general. La casa más surtida y la que más barato vende. «La Nacional», Villegas 93 A-9915.
V-10 5427 Mar.

11 INSTRUMENTOS DE MUSICA

PIANOS: «LA PREDILECTA». Realizamos durante esta quincena gran cantidad de pianos a precios reducidísimos, por necesitar local. Una visita y se convencerá. «La Predilecta», San Rafael y Oquendo. U-3847.
V-11 6705 2 Mar. 12

SE VENDEN DOS PIANOS, se dan muy baratos y con facilidad de pago. Monte 18, Casa de Música, entre Aguila y Angeles.
V-11 6867 3 Mar. 6

VENDO FLAMANTE PIANO «Giralt» de caoba, con marquetería, modelo especial. Se da muy barato. Aguila 139, entre San José y Barcelona.
V-11 6938 4 Mar. 8

VENDO PIANOLA completamente completamente nueva por lo que ofrezcan; juego comedor, «Renacimiento» español, dos butacones cuero, juego sala dorado y todos los muebles de la casa. Manrique 113.
V-11 6526 28 Mar. 6

ESTUPENDO PIANO alemán, de grandes voces, marca muy conocida. Está casi nuevo y se da sumamente barato. Dragones frente al Teatro Martí.
V-11 6111 25 Mar. 5

15 OBJETOS-VARIOS

VENDO MUY BARATA, Registradora «National», marca $7.99, dos gavetas; dos contadores; bomba «Prats», una pulgada; balanza chica; escaparate lunas, mesas, camas, sillas, sillones, Muralla 10.
V-15 6814 3 Mar. 9

REPARACIONES

9 MUEBLES-PRENDAS

SU NEVERA, SALTADO el esmalte da un aspecto viejo. Por poco dinero la dejamos nueva. Vendemos neveras a plazos, admitiendo la suya en pago. Angeles 21. Telf. M-1931.
R-9 6619 1 Mar. 8

DINERO-HIPOTECAS

d1 SE TOMA

TOMARIA CON URGENCIA de 1,000 a 3,000 pesos sobre lujosa residencia, en Santos Suárez, pago buen interés, trato directo. A-9118, de 12 a 3, solamente. No corredores.
D-1 6773 2 Mar. 5

$2.500. SE TOMAN a préstamo, dando garantía hipotecaria en finca urbana en la capital. Reina 116, librería, de 3 a 6 tarde.
D-1 6764 2 Mar. 5

DESEO INVERTIR
En hipoteca $300,000.00, interés del 6 al 7 por ciento, según garantía y lugar. P. Quintana. Chacón 23. Telf. A-7733.
D-1 6978 4 Mar. 7

DINERO-HIPOTECAS

d2 SE OFRECE

PRESTAMOS AL 3%
A empleados particulares o propietarios Pagarés 2 fiadores. Solicitante propietario varias casas sin fiadores, devolviendo capital e intereses durante 6 meses. También hacemos hipotecas. Compañía Comercial «La Mercantil S. A.» Consulado 45. Telf A-9173.
D-2 3831 4 Mar 14

PRESTAMOS $50.00 hasta $300.00. Devolviéndolo mensual o semanalmente, durante un año. Pagaré al 1¼ por ciento interés. Compañía de Préstamos, Amargura 56. A-6538.
D-2 6686 2 Mar. 13

HIPOTECAS
Sobre propiedades
Compro todas cantidades
E. M. Hernández
Habana 138, bajos

DINERO
Doy grandes y pequeñas cantidades en hipoteca, desde el 6 por ciento en adelante, para La Habana y sus Barrios. También tengo para los Repartos. Operación rápida y absoluta reserva
JULIO C. GRANDA
Obrapía 33. Telf. M-5921 F-5759.
D-2 5339 18 Mar. 21

VISITENOS HOY TENDRA mañana el dinero que necesita. Reserva Hasta $500.00 garantía casas, solares alquileres fiadores Banco Nueva Escocia Departamento 202. M-9486 10 a 12. 4 a 6.
D-2 3404 31 Mar. 6

DINERO-HIPOTECAS

d4 GIROS-LETRAS

CAJAS RESERVADAS
Las tenemos en nuestras bóvedas construidas con todos los adelantos modernos y las alquilamos para guardar valores de los interesados. En esta oficina daremos todos los detalles que se deseen.
N. GELATS Y COMPAÑIA
106 Aguiar 108 esq. a Amargura.
D-4 4394 9 Mar. 9

PARA LAS DAMAS

pd1 PELUQUEROS

JUAN MOLINA, PELUQUERO y masajista. Servicio $0.40; 2 $0.50; 3 $0.75; especialidad en corte de melena y amable con los niños Avisos al Telf A-4478.
PD-1 5473 19 Feb. 23

ph2 INTERES PARA EL HOGAR

CABALLERO NO REGALE sus trajes. Se arreglan por difícil que sean, experto sastre, hago a medida. Casa Juan. Voy a domicilio. San Rafael 41-B., cerca Galiano. A-2492.
PH-2 6766 3 Mar. 7

pd3 INTERES PARA LAS DAMAS

TODA MUJER LABORIOSA para arreglar sus máquinas coser, comprarlas o cambiarlas, llama al señor Arias (19 años empleado «Singer») Suplícole avíseme: A-5040. Seriedad. Garantía.
PD-3 6863 3 Mar. 9

SRTA. LOPEZ, bordadora a mano, práctica toda clase labores: especialidad monogramas para camisas y pañuelos preferencia en troseause de novias, da clases a domicilio, inmejorables referencias de sus alumnos, presenta labores realizadas. Cose y corta por figurín. Sta. Emilia 136, entre Durege y San Julio Telf. I-3385.
PD-3 6491 28 Mar 15

SEÑORA, NO REGALE la ropa de su esposo e hijos, la sastrería «Fonseca» la arregla por poco dinero. Voy a domicilio, San Rafael 143-A., esquina Soledad. U-7444.
PD-3 6911 4 Mar. 6

ENSEÑANZAS

e1 PROFESORAS PROFESORES

PROFESORA DE LARGA práctica, ofrece clases de inglés y alemán, $3.00 mensual, garantizando un rápido adelanto. Referencias. Compostela 66, Departamento 43. Telf. M-4184. De 11 a 1.
E-1 6782 3 Mar. 18

BAILES, R. CAÑAS
Profesor chileno. Danzón, Son, Fox, Blue, Tango. Aprendizaje rápido. Dol práctica con enseñanza. Bailes de teatros. Seriedad. Competencia. Clases a todas horas, Empedrado 60.
E-1 6892 4 Mar. 9

TENEDURIA DE LIBROS y Aritmética Mercantil. Clases individuales o colectivas, por Profesor práctico. Cuotas económicas. Telf. X-1489.
E-1 6905 4 Mar. 6

AL RECIBO DE CINCUENTA centavos, (giro postal), le enviaré mi fácil libro para aprender inglés, Cárdenas 27. J. Mora González.
E-1 6778 3 Mar. 6

PROFESOR FRANCES, graduado en París, clases colectivas o individuales. Va a domicilio. Precios sumamente módicos. Clases diarias o alternas. Telf. F-2780. Garantiza conversación, breve tiempo.
E-1 6828 3 Mar. 10

PROFESORA DE PRIMERA y segunda enseñanza. Preparación al ingreso de la Escuela de Kindergarten. Taquigrafía y mecanografía, inglés Precios módicos. Telf.: U-1152.
E-1 6029 25 Mar.

ENGLISH INDIVIDUAL and class instruction in all branches of english. Miss Benet. M-2803.
E-1 6039 25 Mar. 5

GARANTIZO UD. hablará inglés correctamente y en breve, tomando clases individuales conmigo. Gramática, Lectura, Dictado Comercial. Conversación práctica y perfecta. Competente profesora americana. Galiano 93. M-1307.
E-1 6057 25 Feb. 23

INGLES
Enseñado por profesora americana. Sorprendentes resultados, en pocas semanas. El discípulo leerá, escribirá y hablará el inglés, en breve tiempo. Lecciones a domicilio también. Miss Kapan, «Gran Hotel». Teniente Rey y Zulueta. M-9896.
E-1 5976 24 Mar. 25

INGLES, TAQUIGRAFIA, (inglesa y española): Teneduría, Cálculos Mercantiles Aritmética, Algebra, Caligrafía, Mecanografía y Ortografía. Clases a domicilio, por el Profesor F. Heitzman. Monte 103 altos. M-9247.
E-1 4290 8 Mar. 5

e3 ACADEMIAS

Por Correspondencia
Ortografía, Gramática. Mecanografía. Aritmética, Taquigrafía, Contabilidad. Correspondencia Comercial. Cientos de alumnos satisfechos. Solicite HOY MISMO amplios informes gratuitos. Gran Academia «Mercurio». Dragones 42. Habana.
E-3 5800 22 Mar. 24

INTERES GENERAL

POR HUMANIDAD y por compasión hacia los que sufren del Estómago, Vesícula Biliar, Colitis e Intestinos, de cuyos males padecí por largo tiempo, a pesar de haber tomado infinidad de medicamentos comunicaré gratis a quien se interese, el nombre del moderno patente medicinal que me ha curado, completamente, en pocos días. No pretendo lucro alguno, en ningún sentido. F. Rabassa. Apartado 117 Habana.
I-G. 3933 20 Mar. 2

CARLOS PETERS, siendo por cuarente años la confianza de las instituciones musicales le solucionará cualquier problema de compra, alquiler, separación o afinación de pianos y armonios. Especialidad en muebles valiosos con comején. Villanueva 19. I-2298.
I-G 6850 3 Mar. 10

ASMATICOS
Prueben antes de comprar. Pase a recoger una muestra gratis del nuevo producto «Lactusan». Calma la opresión asmática desde la primera cucharada, no contiene yoduros, narcóticos, calmante, ni ninguna otra droga alterante Infanta 59 Carlos Tercero y Estrella. U-4000. También puede pedirla por correo acompañando 10 centavos sellos.
I-G 2167-5843 19 Mar. 6

PERDIDAS

SE GRATIFICARA EN $3.00
Sin hacer preguntas a la persona que entregue un par de espejuelos de carey claro, en buen estado, sin los cristales rotos, que probablemente se extraviaron en la bodega de Luz y Aguacate o en el edificio de Animas entre Monserrate y Zulueta. Dirección: San Ignacio No. 50. Preguntar por Joaquín en horas de oficina.
Pérdidas 6872 3 Mar. 6

PERDIDO, PERRO CHICO, lanudo, blanco, «Maltés». Entréguese: 25 número 7, entre L. y M. Se gratificará.
Pérd. 6956 4 Mar. 7

M.E.C.D. 2016

Marzo 5 de 1933 DIARIO DE LA MARINA Ejemplar, 5 Centavos

AL MARGEN DEL CABLE

El otro aspecto del imperialismo

Por Raúl MAESTRI

CONFORME a razonables y generales predicciones, el avance japonés en Jehol está siendo coronado por el éxito. Según consta en los cables hasta ahora publicados, las tropas japonesas se encuentran ya a las puertas de la capital provincial, y nada parece indicar que serán detenidas en su avance. Se espera, además, que esta conquista no detendrá la ofensiva nipona, y que dentro de pocos déas asistiremos al ataque —y probable toma— de Peiping. En una palabra: los planes del Estado Mayor japonés se están cumpliendo con una regularidad matemática.

Simultáneamente, el cable cuenta de la situación en el frente chino y en China misma. Habla de defecciones de soldados y oficiales, de caos en la opinión y en el gobierno, de la derrota aplastante que el viejo y gran pueblo viene sufriendo. Recuerda e insiste en la fragmentación política y social de China y la fermentación revolucionaria, desarticulada y elemental, que impera en el país.

El caso chino- japonés es un típico ejemplo de imperialismo. Si por el momento descartamos las implicaciones valorativas del término, probablemente todas las opiniones están de acuerdo en este aserto, que así no pasa de ser una constatación. Se trata de un caso imperialista porque se trata de la proyección, violenta y absorbente, de un pueblo sobre todo. Todo proceso de esta índole despierta, justamente, recelo y repulsión. La conciencia moderna, en general toda conciencia equilibrada, no puede celebrar, como cuestión de principio, la estrangulacion de las posibilidades de propia determinación de un pueblo. Además, la experiencia enseña que, a despecho de contrarias circunstancias, estas influencias de pueblo a pueblo van acompañadas por manifestaciones de crueldad e inmoralidad. Si se considera, además, que conforme la investigación científica ha demostrado estos avatares imperialistas, más allá de sus manifestaciones patrióticas o nacionales, responden a los intereses y política particular de grupos plutocráticos, el juicio ha de soliviantarse más todavía. El imperialismo, en verdad y en justicia, es uno de los más chocantes fenómenos de la época y uno de los más dramáticos de todas las épocas.

Ahora bien: una observación del hecho imperialista que se detuviera a estas alturas, resultaría superficial e incompleta. Por lo mismo, sus conclusiones habían de ser falsas. Probablemente, la propaganda y la acción antimperialistas han alcanzado, hasta ahora, éxitos tan escasos debido en no corta medida a que, con exceso, no atienden mas que a estas circunstancias de bulto del imperialismo. Es menester enfocar también condiciones más esenciales del problema.

Ante todo, surge a la vista una contradicción. Humana y socialmente el imperialismo parece cosa reprobable; objetivamente, en aquella zona en que las cosas son con una metafísica amoralidad, el imperialismo parece, en no pocos casos, una necesidad histórica. El mundo actual asiste —ha asistido— a la integración de fuerzas económicas y políticas que ya no caben en los marcos tradicionales; en virtud de una ley fatal, de una ley casi física, estas fuerzas adquieren entonces un sentido excéntrico. Inmediatamente, ello determina una política extranjera de una especifica agresividad.

No es esto todo, ni todo se desarrolla en esta área de menesteres objetivos. Los países que se encuentran en esa tesitura de crecimiento son los países que han alcanzado un más alto grado de modernidad, esto es, un más alto grado de eficiencia y organización. Filosófica y personalmente puede juzgarse la modernidad como uno quiera; material y pragmáticamente, la modernidad es un criterio decisivo de la vida. Ser moderno, en cada modernidad, es la más profunda razón de ser de los grupos como de los individuos. Por lo mismo, al márgen de esa proyección debida a los hechos mismos, cabe constatar también una cierta justificación imponderable, como es la de propiciar y fomentar esos valores modernos de eficiencia y productividad.

Se impone al analizar procesos de esta índole una valerosa inhibición de las reacciones sentimentales y románticas. La realidad no es una cosa ni otra, sino descarnada y dura y fatal. La realidad opera a golpes de fuerza y es, esencialmente, una guerra. Como el destino. La realidad impone una jerarquización, que puede llegar a ser brutal y desmesurada, cuando conviven geográfica o históricamente grupos compactos, ordenados y conscientes con grupos anárquicos, reaccionarios o primitivos. La realidad desconoce, además, dosificaciones naturales o espirituales; y así puede suceder que la influencia o el dominio de un grupo sobre otro se sobrepase a sí mismo y, como hemos visto y vemos frecuentemente, llegue a excesos de una dolorosa injusticia.

Lo que es, es lo que debe ser—postulaba imperialmente Hegel. Desde este punto de vista no se vé más solución a estos conflictos imperialistas —o coloniales— que la consolidación de un nuevo «deber ser» en el escenario de la historia. O dicho en otras palabras: no se vé otra solución sino que los pueblos sometidos aprovechen y superen su propia experiencia rehaciéndose a sí mismos. Mientras tanto, las situaciones podrán cambiar formalmente, las constelaciones políticas podrán variar, pero el hecho fundamental y triste de su sujeción perdurará.

Y es obvia la relación entre estas consideraciones y las noticias desconsoladoras que llegan de Oriente.

Los comunistas serán eliminados hoy, como partido político, en Alemania

Si Hitler obtiene hoy mayoría de votos, la utilizará para cerrar el Reichstag, a fin de gobernar libremente durante varios años

Las autoridades de Bélgica han adoptado precau ciones extraordinarias ante el temor de que durante las elecciones que hoy se efectuarán en Alemania, ocurran graves desórdenes y éstos puedan extenderse más allá de las fronteras entre ambos países. Corresponsal francés expulsado

BERLIN, marzo 4.—AP.—Alemania efectúa mañana una de las más extrañas elecciones desde que se fundó la república en 1918.

Se ha pedido a los ciudadanos que emitan su opinión acerca de la nueva orientación de la política alemana, a pesar de lo cual tanto los partidos de Gobierno como los jefes gubernamentales han aprovechado todas las oportunidades para decir al pueblo que cualquiera que sea el veredicto de mañana, la nueva política que comenzó el 30 de enero con la ascensión de Hitler al poder seguirá su curso.

Desde el Rin hasta las fronteras orientales de la República se han encendido hogueras en lo alto de las montañas esta noche, mientras en todas las ciudades, pueblos y aldeas se celebran manifestaciones. Las autoridades de la Prusia Oriental han expresado deseos de echar las campanas al vuelo simbolizando el final de la campaña, pero a ello se han opuesto los sacerdotes.

El Canciller Hitler se trasladó a Koenigsberg para pronunciar uno de los últimos discursos de la campaña electoral.

La más reciente compilación de las noticias recibidas de distintas partes de la República acusa que siete personas fueron muertas en desórdenes políticos en los últimos días. Hubo choques sangrientos en Essen, Homberg, Colonia y Duesseldorf. Entre los muertos se encuentran varios miembros del partido de Hitler, comunistas, un afiliado al centro y un Reichsbanner.

La posición del Gobierno respecto a las elecciones de mañana ha sido formulada claramente por Ernst Ober fohren, jefe de los nacionalistas alemanes en el Reichstag.

«Esta elección no decidirá nada acerca de la permanencia del Gobierno nacional en el poder. Continuará de todas maneras.

«Si el Gobierno obtiene el 51 por ciento de los votos de la Cámara esta votación se utilizará para cerrar el Reichstag después de que conceda poderes al Gobierno para gobernar libremente durante varios años». «Si no obtenemos el cincuenta y uno por ciento de los votos, deberemos reconocer que existen días desgraciados en la vida del pueblo que justifican la proclamación de un estado nacional de emergencia.

A juzgar por las apariencias nada que no sea milagro podrá impedir que los partidos de Gobierno triunfen en las elecciones de mañana.

El partido comunista, que en las últimas elecciones obtuvo cien escaños de los 584 que componen el Reichstag, será barrido como organización, no contándose los votos comunistas.

Las informaciones de distintas ciudades dan cuenta de que continúan los arrestos de numerosos comunistas. Ciento diez han sido encarcelados en Berlín, cuarenta en Bremen, ochenta en Breslau y setenta en Duesseldorf.

Los periódicos socialistas de Turingia se han visto obligados a publicar los discursos pronunciados por el Canciller Hitler contra el marcismo. El edificio de los obreros metalúrgicos y del periódico «Worwearts» han sido registrados.

EXPULSADO DE ALEMANIA UN CORRESPONSAL FRANCES

BERLIN, marzo 4.—AP.—Camille Loutre, que por espacio de quince años ha sido corresponsal en Berlín del periódico «Le Petit Parisien» de París, ha recibido la orden de salir de Prusia por el plazo de dos meses a causa de acusársele de que envió un mensaje a su periódico diciendo que los fascistas fueron los culpables del incendio que causó enormes daños al edificio del Reichstag el pasado lunes.

M. Loutre ha negado que enviase tal mensaje y agrega que su periódico ha venido defendiendo sistemáticamente la inteligencia franco alemana, como lo ha hecho también «L-Ere Nouvelle» del que es corresponsal.

Las autoridades al principio expresaron el deseo de que M. Loutre abandonara el territorio alemán en el plazo de veinticuatro horas, pero después le concedieron un plazo mayor con el fin de que pudiera atender a sus asuntos personales.

M. Francois Poncet, Embajador francés en Alemania, visitó ayer al ministro de Estado Von Neurath para manifestarle que el Gobierno de su país veía con disgusto la proyectada expulsión.

A ruegos del Embajador francés, el Reich trata de persuadir al Comisario del Gobierno prusiano para que modere al menos la pena que ha impuesto a M. Loutre.

BELGICA REDOBLA LA VIGILANCIA EN LA FRONTERA

BRUSELAS, marzo 4.—AP.—Se ha redoblado la vigilancia a lo largo de la frontera con Alemania con el fin de impedir la invasión del territorio belga por los desórdenes que probablemente se registrarán mañana durante las elecciones alemanas.

De tela traída de la China hace ya medio siglo, era el traje que lució anoche la hija de Franklin Roosevelt

En la presente fotografía, Mrs. Franklin D. Roosevelt, primera dama de la Unión americana, y su hija la señora de Curtis Dall (izquierda), lucen los trajes que se mandaron hacer expresamente para el gran «Baide de Inauguración», que se efectuó anoche en Washington. El traje de Mrs. Dall está hecho de una pieza de seda antiquísima, traída de la China hace medio siglo por la tía de Mrs. Roosevelt.

UN SISTEMA DE LUZ INDIRECTA EN SAN PEDRO

Monseñores Fumassoni-Biondi y Villeneuve llegaron ayer, a Génova, procedentes de E. U.

CIUDAD VATICANA, marzo 4.—AP.—Un poderoso sistema de luces indirectas se ha instalado en San Pedro con motivo de las peregrinaciones que se han de recibir en la Santa Sede con ocasión del Año Santo.

Las luces iluminan las principales obras de Arte de la Basílica.

GENOVA, Italia, marzo 4.—AP.—Monseñor Pietro Fumasoni-Biondi, delegado apostólico en los Estados Unidos y México, y Monseñor J. M. Rodrigo Villanueve, Arzobispo de Quebec, ambos cardenales electos, llegaron hoy a esta ciudad a bordo del Conte de Savoia procedentes de los Estados Unidos.

ROOSEVELT Y GARNER HAN ROTO CON LA TRADICION

WASHINGTON, Marzo 4. (AP)—El nuevo gobierno sentó dos precedentes hoy antes de tomar posesión. El presidente Roosevelt no se bajó de la máquina cuando fué a la Casa Blanca para recoger a su predecesor; el vice-presidente Garner no participó en el desfile oficial, por la Avenida de Pennsylvania, diciendo que eso era «una bobería».

AUSTRIA SE HALLABA SIN PARLAMENTO

La causa de la anormalidad fué la inesperada renuncia del Presidente de la Cámara

VIENA, marzo 4.—(AP).—Austria está sin Parlamento esta noche. La próxima sesión de los representantes del pueblo, no podrá efectuarse hasta que así lo ordene el presidente Wilhelm Miklas.

La situación fué creada por la inesperada renuncia del presidente de la Cámara, quien dimitió junto con los vicepresidentes primero y segundo, con el resultado de que no se podrá efectuar otra sesión hasta que no se elijan nuevos funcionarios.

Este paso sólo puede darlo el presidente. Hasta que esto ocurra el canciller Engelbert Dollfuss, tiene libertad de acción.

Los ejércitos chinos se hallan en plena retirada

Sólo once días han necesitado las tropas japonesas para la toma de Jehol, habiendo tenido menos bajas de las que se esperaban

«No tenemos deseos de pasar más allá de la Gran Muralla—dijo ayer un representante militar japonés—a menos de que nos veamos obligados a hacerlo así para proteger las vidas y también las propiedades de nuestros compatriotas residentes, en las zonas de Peiping y Tientsin»

CHIN CHOW, marzo 4. (AP)—Un puñado de soldados japoneses, avanzando bajo una ventista desde Ping Chuan, entraron a las 11.30 de la mañana de hoy en la Ciudad Jehol sin necesidad de combatir.

Sólo 128 hombres componían la avanzada que entró en Ciudad Jehol, izando las banderas japonesa y del Manchukuo y siguiendo más tarde en dirección a la Gran Muralla de China.

Yang Yu-Ling, gobernador de la provincia y comandante de su ejército, había huido. Las fuerzas defensoras se encuentran en completa retirada y en plena desorganización. La mayoría de la población la ha evacuado también, llevándose consigo todo cuanto pudieron.

Detrás de la vanguardia avanza la décima sexta brigada de infantería del general Kawahara hacia la capital de Jehol. Esta columna se vió contenida breve tiempo por una fuerza de 3.000 chinos a cuatro millas de Jehol. Hubo un breve encuentro y los chinos se retiraron dejando tras de sí artillería, ametralladoras y monturas.

Detrás de la décima sexta brigada de infantería avanza la décima cuarta del general Hattori. Estas tropas diseminaron a los defensores chinos al Sur de Ling Yuan y se apoderaron del Paso de Lenkow, en las montañas entre Shan Han Kwan y Kou Pei Kow.

Solamente han necesitado los japoneses once días para conquistar a Jehol y la campaña ha costado muchas menos vidas de lo que se esperaba, en opinión de los jefes militares nipones. También ha necesitado menos tiempo, pues el cuartel general había predicho que la capital de la provincia caería en sus manos hacia el 10 de marzo.

La labor que ahora resta por hacer a los japoneses es expulsar del territorio a los restos de las tropas chinas. Esto exigirá un avance más allá de la capital hasta la Gran Muralla.

Los japoneses han manifestado que no tienen el propósito de avanzar por el Sur de la Gran Muralla de China.

«No tenemos deseos de pasar de la Muralla—dijo un representante militar—a menos de que nos veamos obligado a hacerlo para proteger las vidas y propiedades de nuestros compatriotas en Peiping y Tientsin. Si las vidas y propiedades de los japoneses no son amenazadas por los chinos este conflicto terminará ahora».

LA FUGA DEL GOBERNADOR TANG DISGUSTA A CHANG

PEI PING, China, marzo 4. (AP)—El mariscal Chang Hsiao-Liang ha confesado esta noche que la Ciudad de Jehol ha caído en poder de los japoneses. La ocupación se llevó a cabo por una pequeña fuerza que pasó por las líneas de defensa entre la capital y Ping Chuan, pero—dice el Cuartel General—la principal linea de defensa entre Ling Yuan y Kou Pei Kow, permanece intacta.

La fuga de Tang Yu-Lin, gobernador de Jehol, que salió de la capital antes de que los japoneses llegaran, se considera como una traición, y el mariscal Chang ha dictado una orden para que se arreste a Tang.

Nadie sabe a donde ha ido el gobernador, pero es posible que haya tomado rumbo al Oeste en vez de refugiarse al Sur de la Gran Muralla, y se encuentre en Luan Ping Hsien, a doce millas de Ciudad Jehol.

Chang tiene un ejército de 12,000 hombres en Jehol, que se concentra en Kou Pei Kow con el fin de impedir que las fuerzas de Tang y los irregulares chinos desciendan a la China propia. Esta es una medida de precaución para impedir desórdenes en el Norte de China que daría a los japoneses una excusa para continuar el avance por el Sur de la Gran Muralla.

Unos 50,000 hombres de Chang están entre Ling Yuan y Kou Pei Kow con órdenes de permanecer en ese frente hasta que el gobierno central de Nankin ordene la retirada.

El populacho sabía que la rendición de Jehol era inevitable. La mayor parte del pueblo había abandonado la población en días pasados, comenzando la marcha hacia el Sur con carros llenos de todas sus pertenencias. La mayoría de los funcionarios abandonaron la ciudad por lo que todos los departamentos del gobierno estaban cerrados cuando llegaron los nipones.

Tang Yu-Ling, conocido en otros tiempos mejores con el nombre de «rey de [illegible]» no es hoy más que un general derrotado. Salió de Jehol en automóvil sin indicar su destino.

Cuando un corresponsal le visitó no hizo ningún esfuerzo para ocultar su desaliento.

«Lo sé todo», dijo. «Me encuentro en una difícil situación. Ni siquiera sé dónde están mis tropas».

Hasta pocas horas de que llegaran los japoneses los centinelas montaban todavía guardia en el Ayuntamiento.

UN BUQUE A LA ISLA DE J. FERNANDEZ

El «Reina del Pacífico» va a llegar pronto llevando gran contingente turístico

VALPARAISO, Chile, marzo 4.—AP.—La isla de Juan Fernández, en el Pacífico, famosa como refugio de Robinson Crusoe y en la actualidad por sus langostas, está a punto de recibir la visita anual de un buque de pasajeros.

Un buque inglés, el «Reina del Pacífico» hará escala en Juan Fernández con un gran número de turistas.

Los 380 habitantes de la isla se proponen organizar fiestas en honor de los visitantes, pues aunque de vez en cuando ven un buque chileno solo una vez al año tienen la dicha de contemplar un gran buque mercante.

CHANCELLOR, EXPLORADOR Y MILLONARIO, SE CASO

LONDRES, Marzo 4. (AP) Philip M. Chancellor, explorador millonario, que cuenta solo con 25 años de edad, contrajo hoy matrimonio con Fraulein Elsa Klecker, linda joven húngara de 28 años.

La ceremonia, que se efectuó en la iglesia de St. George, fué absolutamente íntima.

La novia es hija de un comerciante que falleció hace algún tiempo.

SERAN HOY LOS FUNERALES POR THOMAS WALSH

Presidirá las ceremonias el Arzobispo Curley, como capellán interino del Senado

WASHINGTON, marzo 4.—(AP).—Toda la solemne ceremonia de un funeral católico completo—el segundo que se efectúa en el Senado—será dada mañana por su iglesia como último tributo al difunto senador Thomas J. Walsh, de Montana.

El arzobispo Curley de Baltimore, que oficiará como capellán interino del Senado, presidirá las ceremonias funerales del distinguido legislador, que falleció el jueves, mientras iba de Miami a Washington.

Después de un sermón en inglés y otro en latín, el cadáver será bendecido por el Arzobispo, que pronunciará después breves palabras.

Los últimos munerales católicos efectuados en el Senado fueron los del senador Kenna de West Virginia, hace 25 años.

SIGUE SIN SOLUCION EL CASO DEL JERSEY CITY INTERNACIONAL

NEW YORK, marzo 4.—(AP).—Los directores de la Liga Internacional se reunieron en un meeting especial a última hora de esta noche, sin llegar a una solución definitiva en el problema del club Jersey City.

La Liga, en una declaración formal, reveló que las negociaciones para la compra del club por Walter Johnson, ex manager de los Senadores y sus asociados, han fracasod, por lo menos temporalmente.

De la Casa Blanca, pasó el ex presidente Hoover a un hotel de New York

ENORME PUBLICO TRIBUTO UN GRANDIOSO RECIBIMIENTO EN NUEVA YORK, AYER, A HOOVER

La cancelación de su anunciado viaje a la costa del Pacífico, se debe, entre otras causas, al deseo de encontrarse cerca, en el caso de que sus consejos sean necesarios al nuevo Gobierno

NUEVA YORK, marzo 4.—(AP).—Herbert Hoover comenzó esta noche una nueva vida como ciudadano, cambiando la Casa Blanca por las habitaciones en que residirá durante su estancia en ésta, en la alta torre de un hotel de Nueva York.

Esperando deslizarse inadvertido en la ciudad, el ex presidente quiso prepararlo todo para que el pueblo no se diera cuenta de su llegada, pero con gran sorpreso suya encontró un gentio inmenso y una banda militar que ejecutaba la canción popular «Viva el jefe».

Mr. Hoover se trasladó directamente desde su tren especial al Waldorf Astoria Hotel, donde ha tomado un apartamento por varios días. Cenó solo esta noche con su hijo Allan y su secretario Lawrance Richey, antes de retirarse a descansar.

El ex presidente está dispuesto, sin embargo, a recibir mensajes telefónicos del ex secretario Mills y de otros de sus ex auxiliares financieros, que han quedado en la capital.

Richey dijo a los periodistas que Mr. Hoover solamente se ocupará de asuntos personales durante su estancia en ésta, pero se ha sabido que uno de los motivos de que haya cancelado su proyectado viaje a la costa del Pacífico, pasando por Panamá, es el deseo de estar en el Este para el caso de que sus consejos sean necesarios.

Mrs. Hoover y Herbert Hoover Jr., con el ex secretario Wilbur del departamento del Interior y la esposa de éste salieron en un tren especial para Filadelfia, desde donde seguirán a Palo Alto, California, pasando por St. Louis.

El ex presidente pareca ciomplacido del recibimiento que se le hizo esta noche en Nueva York. Sonrió pleno de satisfacción al ver al enorme público que llenaba los alrededores de la estación Pennsylvania. Al parecer cansado, Mr. Hoover parecia sin embargo más reposado que cuando salió esta mañana de la Casa Blanca.

Cuando abandonó la tribuna de la inauguración en Washington esta tarde, para dirigirse a la estacion Unión, fué objeto de grandes demostraciones de simpatía. La multitud fué inmensa cuando el ex presidente hacía su entrada en la estación del ferrocarril.

Cuando tomó el coche que había de traerlo a Nueva York, uno por uno desfilaron los miembros de su gabinete para despedirse del que hasta momentos antes había sido primer magistrado de la nación y su jefe. En el instante de arrancar el tren fué enorme y prolongada la ovación que le tributó el pueblo.

EL ALCALDE CERMAK SIGUE SU MEJORIA LENTAMENTE, EN UN HOSPITAL DE MIAMI

MIAMI, marzo 4.—(AP).—Los médicos que asisten el alcalde Cermak de Chicago, después de sondar su pulmón derecho esta noche, anunciaron que se notaba «estado gangrenoso en ese órgano.»

Un parte oficial, dado a la publicidad después que los médicos habían tenido a Cermak sobre la mesa de operaciones por espacio de media hora, anunciaron que el sondeo de la cavidad pulmonar había arrojado resultados negativos, pero que «el pulmón en sí despedía olor fétido, aunque no tenía pus, demostrando que había principios de gangrena.

El pulmón derecho de Cermak es el que fué rozado por la bala disparada por Zangara recientemente ne Miami.

«El alcalde Cermak salió de la sala de operaciones en el mismo estado en que entró—decía el parte.

Comentando sobre esta nueva complicación, el doctor T. W. Huston dijo: «No puede asegurarse que el alcalde morirá esta noche o mañana. Tampoco puedo asegurar que se salvará.»

EL GOBIERNO DE BRASIL ANUNCIA QUE CONOCE EL COMPLOT QUE SE TRAMA ENTRE CIVILES Y MILITARES

SERA EXPULSADO PARA ALEMANIA, EL DR. JOAO NORMANO, POR ESTAFAR

BOSTON, Marzo 4. (AP)— El doctor Joao F. Normano, exconferenciante sobre asuntos económicos de la Universidad de Harvad, será expulsado a Alemania por el Comisionado de los Estados Unidos Edwin C. Jenney.

El Gobierno alemán ha pedido la entrega de Normando basándose en que es el mismo doctor Isaak Lewin, exbanquero fugitivo de Berlín, que está reclamado por las autoridades judiciales como autor de una estafa de $750.000.

MAS DE 70 EMPLEADOS DEL SOVIET DE RUSIA, HAN SIDO EJECUTADOS

MOSCU, Marzo 4. AP)— La agencia Tass, publica hoy la noticia de que el servicio secreto del Soviet había «liquidado» a un grupo revolucionario, compuesto de 70 empleados del Comisariado de Agricultura. Se les acusaban de sabotage y de haber tratado de traer la ruina y el hambre al país.

Aunque en el parte oficial del gobierio se dieron a conocer los nombres de 40 de las personas «liquidadas», no se daba su ocupación.

Se acusa de burgueses y terratenientes a los «liquidados».

DICK BELL ESTABLECIO UN NUEVO RECORD EN LOS 70 METROS EN N. YORK

NEW YORK, marzo 4.AP.—Dick Bell, de Massachussetts Tech, estableció un nuevo record intercolegial bajo techo de 7 segundo flat para los 70 metros al ganar la meta en un final apretado contra Al Kelly, de Georgetown y Dick Hardey de Cornell, en el meet por el campeonato efectuado aquí.

La marca anterior de 7.1 segundos fué establecida en 1923 por Harold Lever de Penn y fué igualado varias veces, tres en los preliminares de esta noche.

Está dispuesto a reprimirlo en cualquier momento. Desarmadas las fuerzas de R. Grande do Sul

RIO JANEIRO, marzo 4. (AP).—El anuncio del ministerio de Justicia de que el Gobierno está enterado del complot revolucionario que fraguan los elementos civiles y militares desterrados en el extranjero, se ha recibido con serenidad y ha servido para desvanecer muchos rumores.

En los círculos gubernamentales se dice que el complot no ofrece ninguna gravedad y que el Gobierno de Río Grande está preparado para reprimir cualquier movimiento. La amenaza del ministerio de la Guerra de suspender el pago de las pensiones a los militares retirados a los que se acusa de estar comprometidos, ha tenido un saludable efecto.

Entre los jefes del movimiento que se citan en esta capital figuran Joao Neves da Fonrura, Joao Baptista Luzardo, ex jefe de la policía de Río. Luis Carlo Prestes y el coronel Palmiceiro Rezende.

EL GOBIERNO BRASILEÑO DISPUESTO A TOMAR MEDIDAS

RIO JANEIRO, marzo 4. (AP).—El ministerio de Justicia dió hoy a la publicidad una nota que dice:

«Siendo notorio que elementos civiles y militares se han reunido en la frontera sur del país para concertar planes para un movimiento sedicioso en víspera de las elecciones, el Gobierno declara que conoce tales trabajos y que está preparado para anllar cualquier movimiento».

ES GRAVE LA SITUACION EN RIO GRANDE DO SUL

MONTEVIDEO, Uruguay, marzo 4. (AP).—Los despachos de la frontera informan que la situación política en Río Grande do Sul es grave, asegurándose que el Gobierno central ha ordenado a las tropas federales que desarmen a las fuerzas del Estado, las cuales se resistieron, registrose algunos incidentes.

En Santana están acuartelados los regimientos y batallones.

Discursos académicos

Por Gastón MORA

SE ha tenido la bondad de sequiarnos con un ejemplar del opúsculo que contiene los dis[...] leídos en la recepción públic[...] **Dr. Carlos Manuel de Céspedes Quesada**, la noche del 27 de [...] del corriente año de 1933, en la [...]demia de la Historia de Cu[...] ilustre «RECIPIENDARIO» co[...] en notmbre de la docta Corpo[...] otro ilustre cubano, el Sr. Lufriú y Alonso, académico [...]mero de tan sabia Compañía [...] el trabajo del Dr. Céspedes «La Evolución Constitucional [...]ba». El orador disertó acer[...] todas las leyes fundamentales [...] hemos tenido. Y disertó con [...]sima circunspección, con pr[...] en **no rebasar** los límites pu[...] doctrinales, que se había [...] Su discurso es **más erudito** [...]**tico**. En él abundan **los mati[...] atenuaciones**. Leyéndolo, aten[...]te, se saca la impresión de qu[...]tra Historia, en el orden cons[...]nal, ha sido una ficción. En [...]saje se dice lo siguiente: «P[...]cir Don Tomás, **con razón**, [...] Cuba **no** había ciudadanos». [...] ellos, a juicio del nuevo aca[...] la constitución sería, en cada [...]do, lo que fuera el Jefe del E[...] El distinguido disertante cre[...] pudiera variarse, favorablemen[...]go de nuestra actual consti[...] cuando haya cordialidad y co[...]ción entre todos los cubanos.

* * *

El Sr. Lufriú, en su muy el[...] contestación al «RECIPIENDA[...] dice en los últimos párrafos [...] misma: «Alrededor de la [...] constitucional en nuestra h[...] a la luz de vuestro sugeren[...] curso, he andado. Me deten[...]mos recorrido, de brazo, el [...] A su fin, el panorama NO O[...] BELLEZAS. El pasado— des[...]das las sombras en lontanan[...] **la poesía** del recuedo y la [...]cia de la gloria—exalta y co[...]ve, levanta y dignifica. El p[...] agobia. El porvenir espanta [...] ahí, en esas palabras, **la quinta**[...]cia de este discurso, en el q[...] ha desbordado el corazón del [...]te escritor que llevó la voz [...] Academia. A pesar de eso qu[...] no quiere desalentarse. Ex[...] «No desfallezco en la negra [...]bra del pesimismo. Espero».

* * *

El Sr. Lufriú se conforta es[...]do. La esperanza es una fuen[...]prema. «Toda la sabiduría [...]na, dice **Dumás,padre**, se [...] esto. **«Confiar y esperar.»** S[...]mos la independencia y la re[...]ca, no obstante el hecho de [...] sido únicamente una pequeña [...]noría de la población cubana [...] luchó por la libertad de la P[...] si tenemos la independencia y [...]pública, no obstante haberse [...]mado el **espíritu del cubano** [...] **medio colonial descrito** en los [...]fos, verdaderamente admirab[...] un trabajo del filósofo Varona [...] cuales reproduce Lufriú, cali[...]dolos de«oro finísimo»; si te[...] independencia y república a[...] de que ambas cosas parecían [...]ño a la mayoría del país y al [...]tu del cubano plasmado en el **brío** medio pintado por la **RENANISTA** de Varona, se c[...] perfectamtente, que se crea en [...]venimiento de mejores días, de [...]pos más venturosos. Se cuen[...] un convencional franceés, so[...]niéndose a las profundas triste[...] la época en que vivió, capaz [...] abatir el ánimo más esforzado [...] de proferir esta frase rebosan[...] fé, de esperanza y de aliento [...] género humano será feliz».

* * *

—Ciertamente no ha sido «el [...]**do céfiro, el viento suave** el q[...] soplado en nuestra República, [...]te primer **largo CUARTO DE [SI]GLO** que lleva de existencia. [...]do **el aquilón; el viento** vi[...] Hasta ahora **la barca republicana ha gozado de la bonanza.** [...] ha debido a que todavía **no** [...] **sabido depositar esencias repu[...]nas, esencias democráticas**, en [...]moso vaso republicano que [...] cincelado. Nuestra débil, escasa [...]cación cívica, política, ha difi[...]do nuestra **adaptación** a la [...]ca. Lo mismo les pasó a los [...]blicanos franceses en su prim[...]pública de **1793** y en su segun[...] **1848.** Aquella cayó en el reinado [...] Terror. La otra en la reacción [...]napartista producida por el [...] de Estado de **1851.** La actual [...] república se ha consolidado [...]var, entristecido, desalentado: **«He arado en el mar».** Sin em[...] su obra **perdura.** ¡Quieran los [...] que nuestras virtudes dome[...] **AFIANCEN** la república, por lo[...] dieron su vida, inmortalizándo[...] **gran Carlos Manuel de Céspedes, [el] gran Ignacio Agramonte, el gran [Jo]sé Martí y el gran Antonio** [...] «¡O muertos ilustres al [...] **nuestras almas revividos,** y [...] **fondo del pecho acariciados!»** [...] a Dios su protección para [...] obra.

M.E.C.D. 2016

OBSEQUIO DEL

DIARIO DE LA MARINA

DOMINGO 5 DE MARZO DE 1933

A LOS NIÑOS

EL RATON MIGUELITO

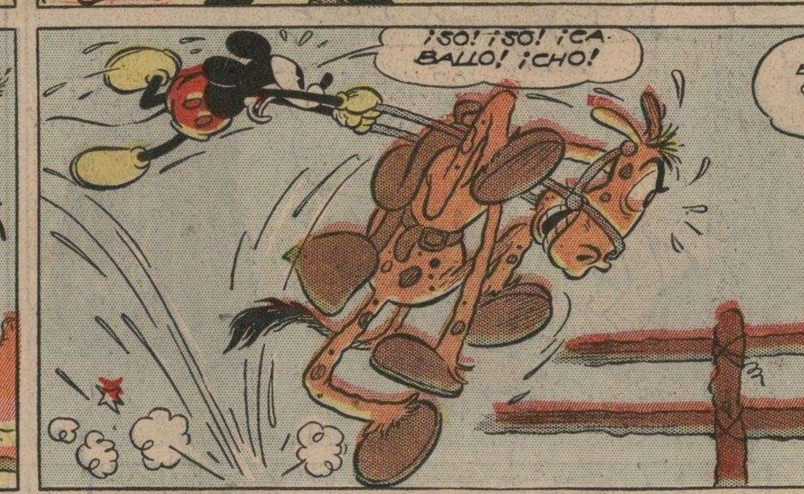

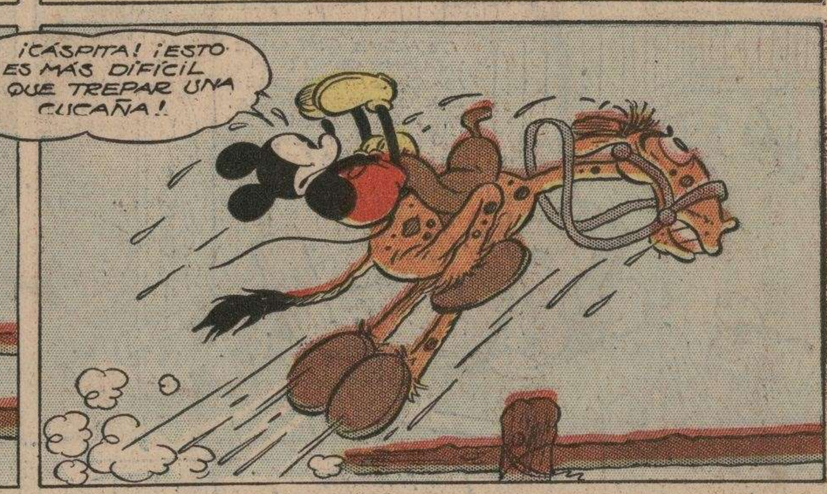

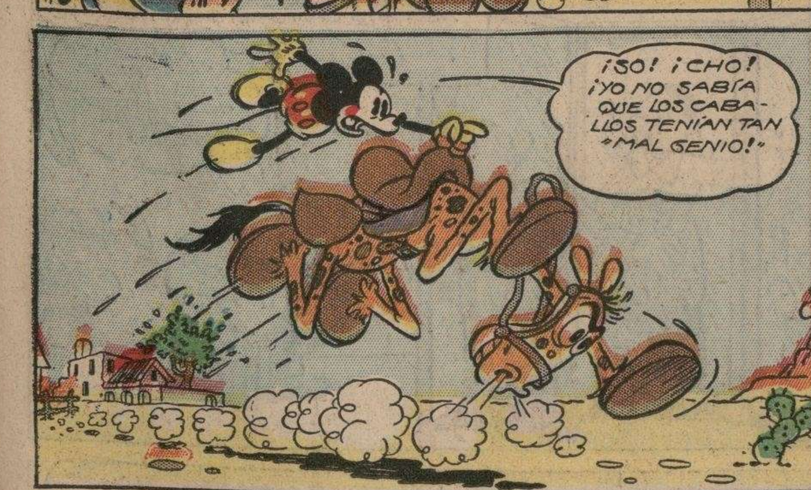

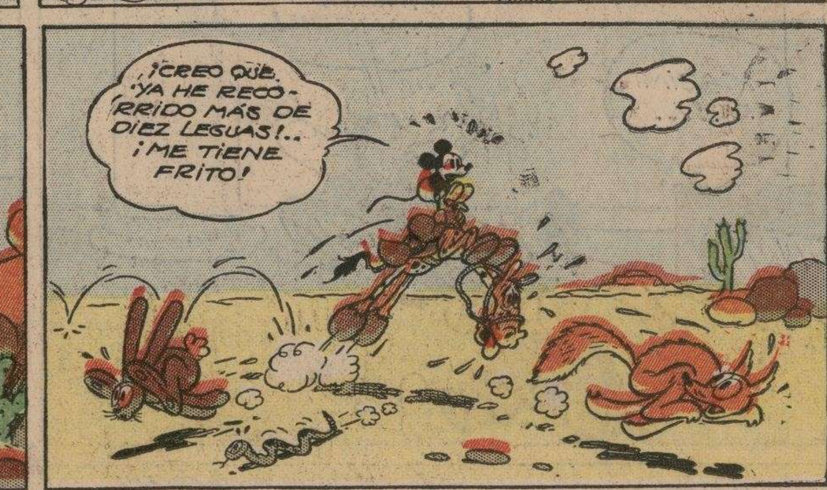

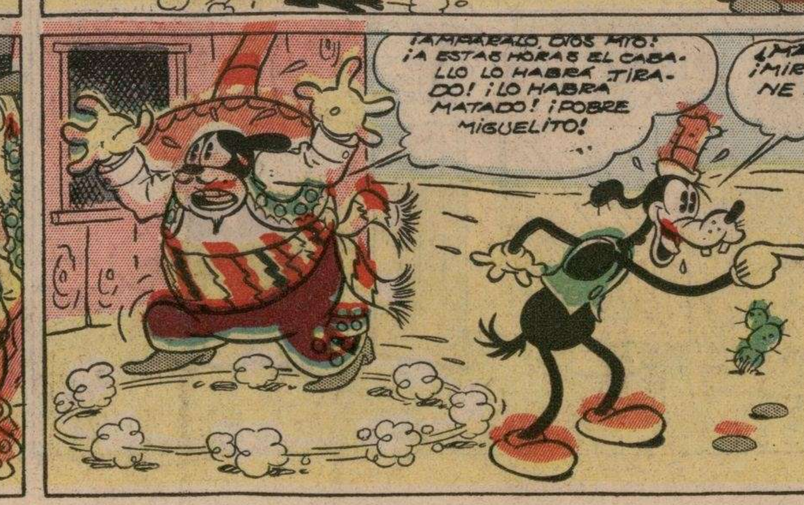

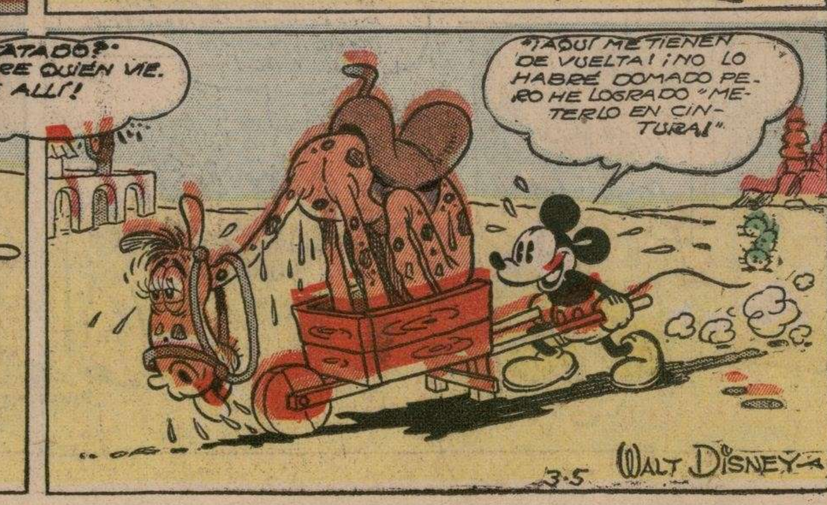

M.E.C.D. 2016

LORD CHIFLADO

POR MILT GROSS

Registered U. S. Patent Office.

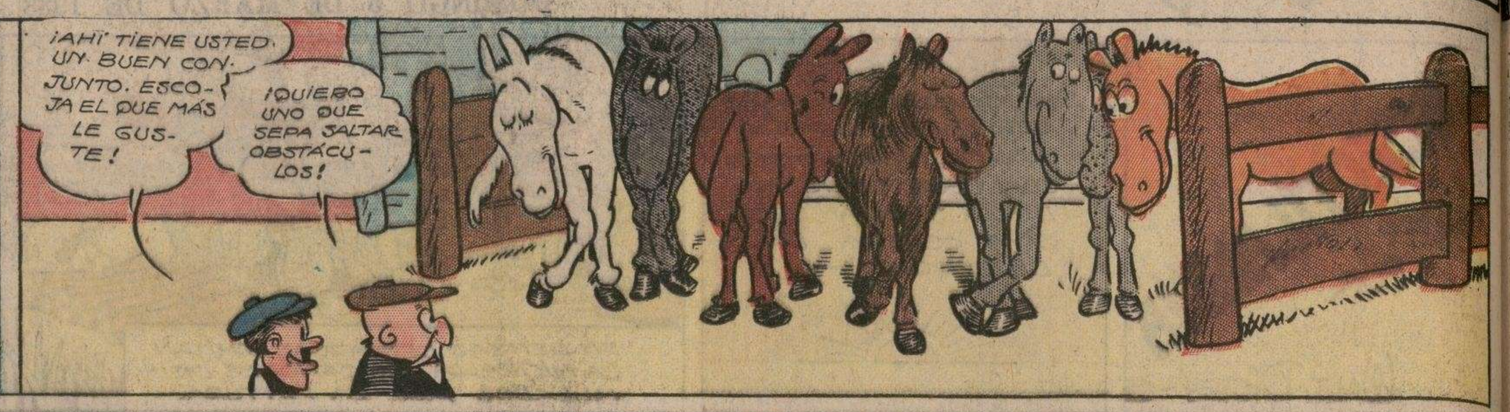

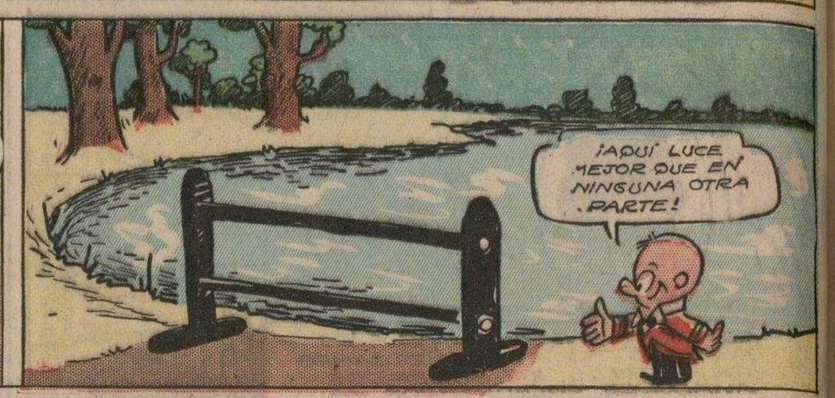

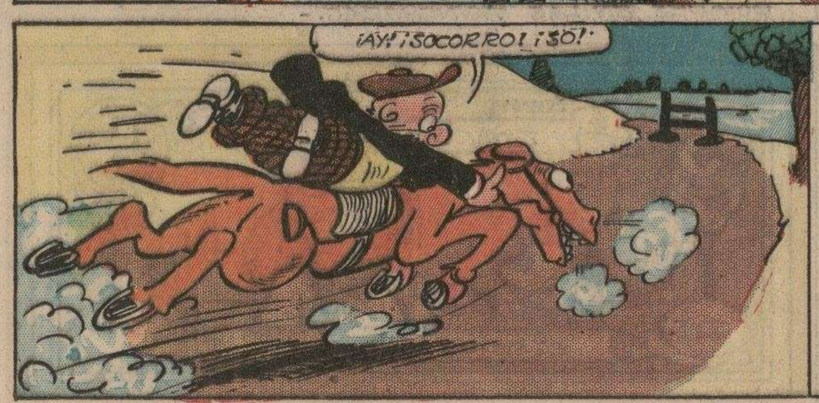

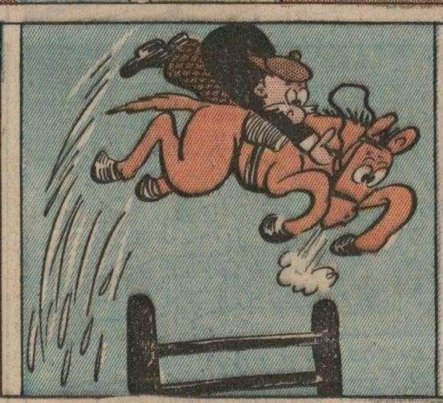

MATAMBRE EL BODEGUERO

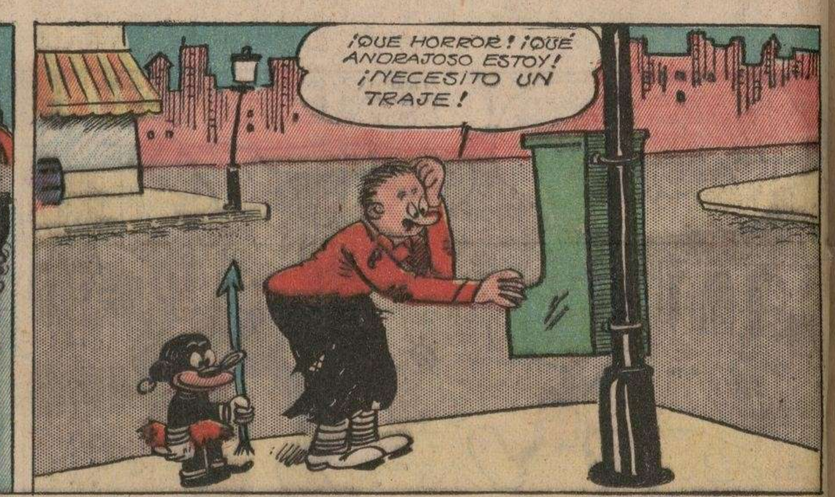

M.E.C.D. 2016

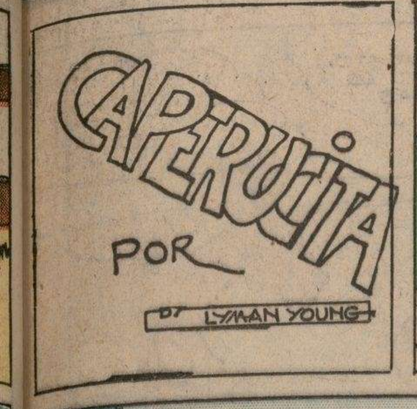

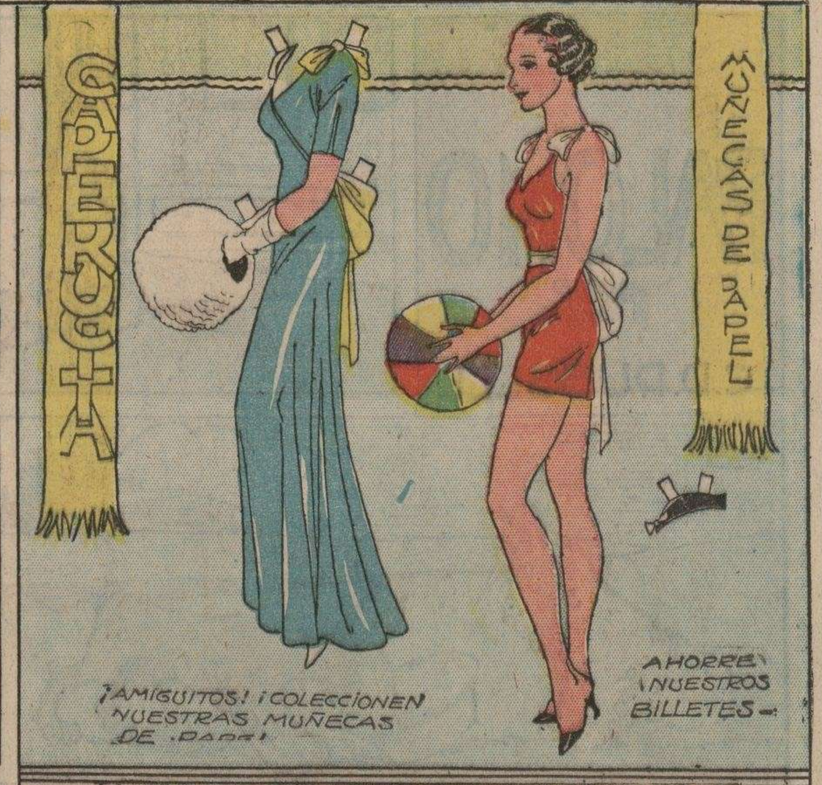

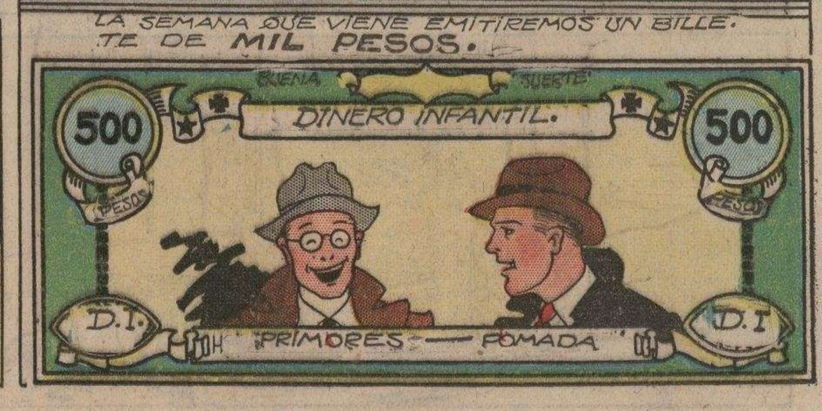

AVENTURAS DE AGUILUCHO

M.E.C.D. 2016

SUPLEMENTO CÓMICO

DIARIO DE LA MARINA

SUPLEMENTO CÓMICO

DOMINGO 5 DE MARZO DE 1933

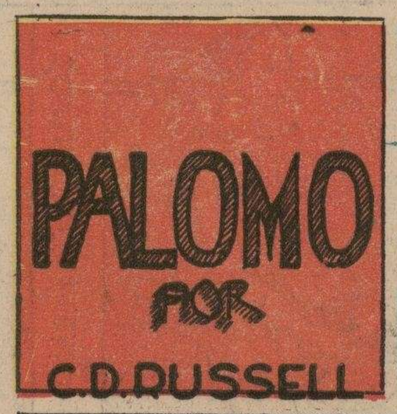

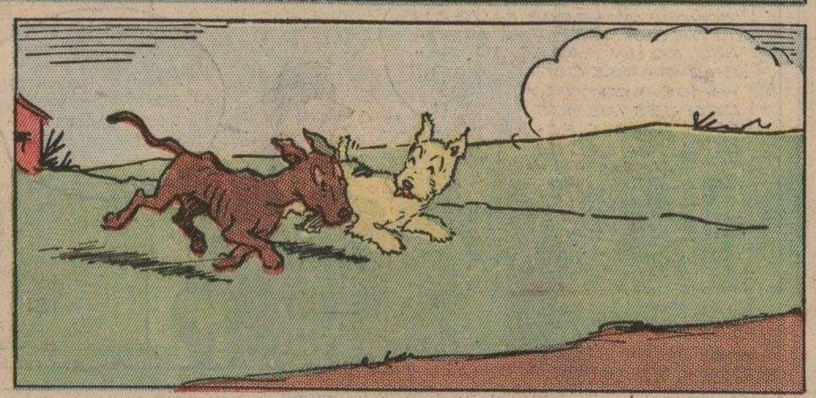

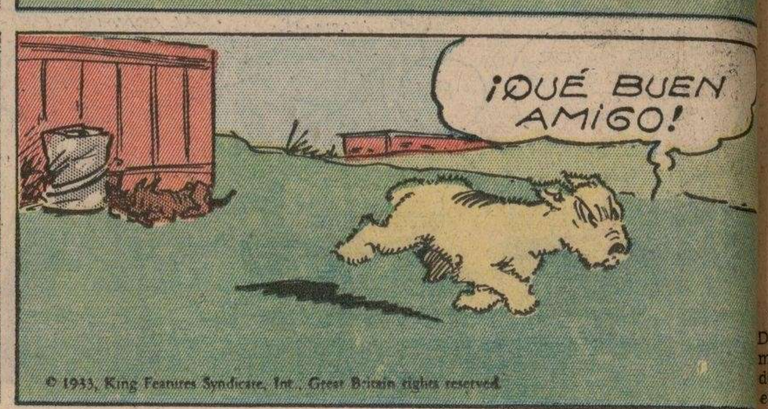

© 1933, King Features Syndicate, Inc., Great Britain rights reserved

PEDRO HARAPOS

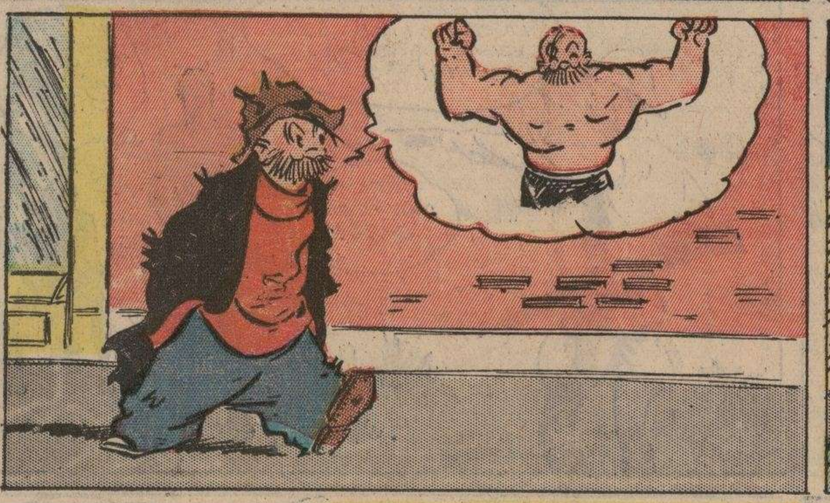

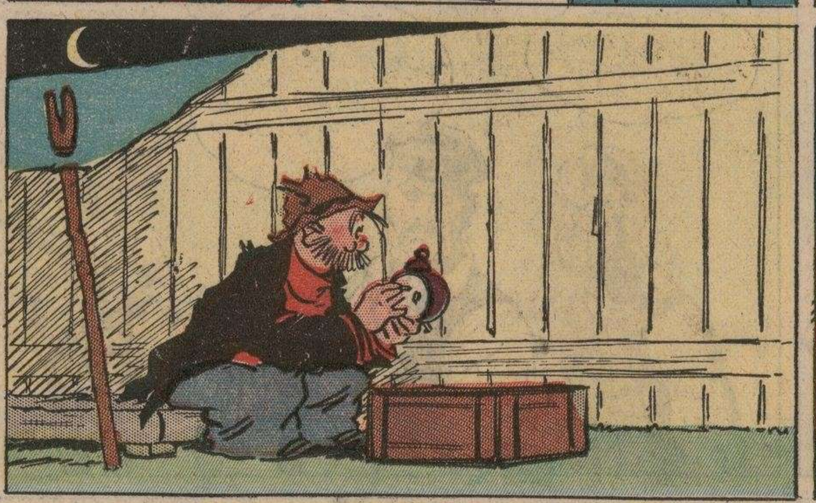

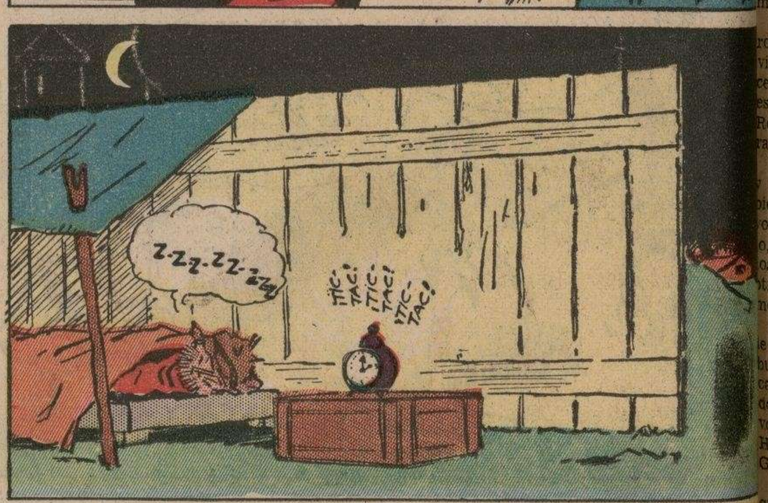

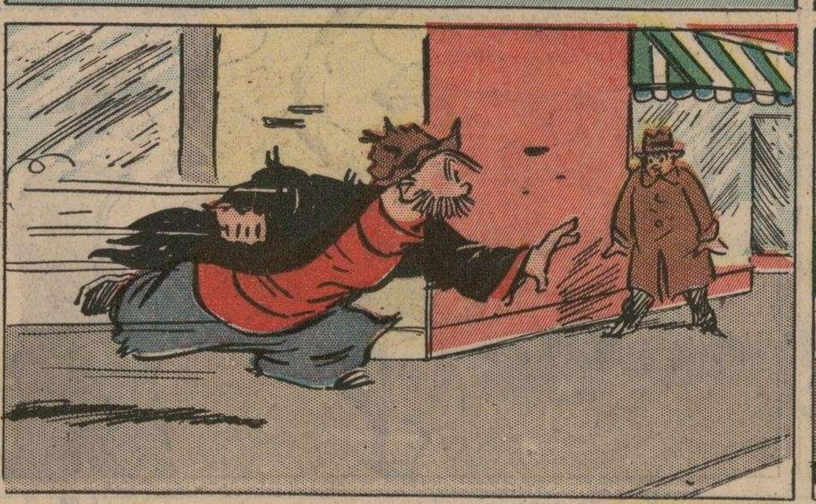

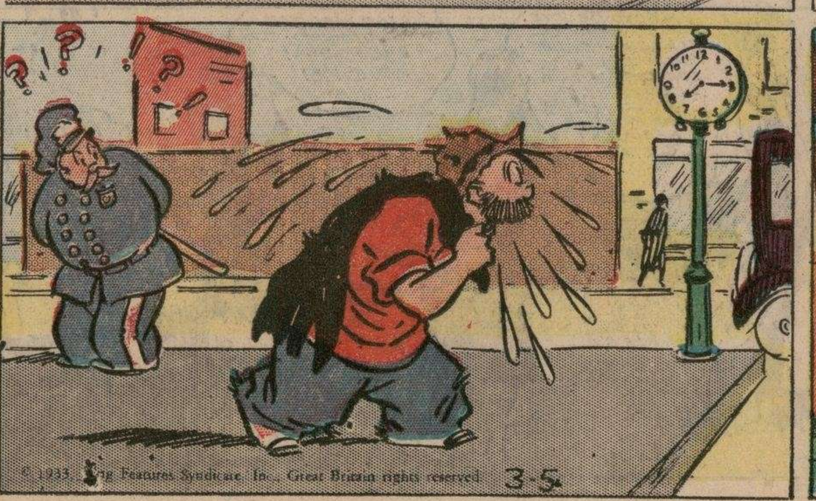

© 1933, King Features Syndicate, Inc., Great Britain rights reserved

M.E.C.D. 2016