1ª SECCION 1

El DIARIO DE LA MARINA es el periódico más antiguo de Cuba. Fué fundado en el año mil ochocientos treinta y dos.
SERVICIOS ESPECIALES DE ESPAÑA

DIARIO DE LA MARINA

SERVICIO DE «THE ASSOCIATED PRESS». Esta queda autorizada para usar nuestro servicio y noticias de información.
HILO DIRECTO CON NUEVA YORK

1ª SECCION 1

AÑO CIENTO UNO.—NUMERO 62. ACOGIDO A LA FRANQUICIA POSTAL HABANA, VIERNES, 3 DE MARZO DE 1933.—SANTOS LUCIO Y MARINO. TIEMPO PARA HOY: BUENO EJEMPLAR: 5 CENTAVOS

Dentro de la actual quincena la Cámara aprobará el reajuste de los Poderes Legislativo y Judicial

MC ADOO PIDE EL CIERRE DE LA BOLSA DE NUEVA YORK PARA RESISTIR LA CRISIS

Roosevelt pondrá pronto remedio a la situación bancaria

WASHINGTON, marzo 2. AP.—Después de una confefencia con el Presidente electo Roosevelt, el Senador Robinson, de Arkansas, jefe de una delegación de legisladores demócráticos, anunció que el próximo Presidente haría "declaraciones definitivas sobre la situación bancaria y otros asuntos importantes dentro de breves días".

Dice que la situación es igual a la de 1914. Pide al Congreso que celebre sesión especial

William P. Mc Adoo

WASHINGTON, marzo 2 AP.—En medio de los rumores que circularon hoy por la capital nacional sobre un supuesto plan para aliviar la crítica situación bancaria, el senador electo McAdoo, ex Secretario de Hacienda en el gabinete de Wilson, pidio que se cerrase la Bolsa de New York, y que se convoque inmediatamente a una sesión extraordinaria del Congreso.

En declaraciones oficiales hechas a la prensa, Mr. McAddo dijo:

«Cuando comenzó la guerra mundial en 1914, una crítica situación financiera y la Bolsa de Nueva York se cerró por un periodo de tiempo razonable. Esto fué de gran beneficio. La presente situación es análoga a la del año 1914.

«En vista de las moratorias declaradas en varios estados, que han servido para demoralizar las finanzas del país, estimo que la Bolsa debe cerrarse hasta que la nación se reponga.

«También creo que se debe convocar inmediatamente a una sesión extraordinaria del Congreso, pues las crisis solo puede resolverse mediante medidas legislativas nacionales».

Los funcionarios de la Bolsa de Nueva York se negaron a comentar sobre los planes de Mc Adoo, que no tuvieron muy buena acogida en los círculos financieros de Wall Street.

Los financieros aseguran que el mercado está mostrando mucha solidez, y que si la Bolsa está en operación, muchos dueños de bonos, incluyendo bancos y compañías, podían liquidar y obtener fondos si le fracasan todos los otros medios.

La suspensión al declararse la guerra mundial, se debió al cierre de las Bolsas extranjeras, con el resultado de que los inversionistas de todas partes del mundo trataron de liquidar sus valores en Nueva York.

Sandino

Por Antonio ESCOBAR

HABIAMOS quedado, o habían quedado ellos, que son el gobierno de Washington y su Infantería de Marina, en que el caudillo nicaragüense, Sandino (César Augusto) era un bandido. Ahora habrá que reconocer que es un caballero.

Se sublevó contra la ocupación militar de Nicaragua por aquella Infantería y anunció que no depondría las armas hasta que la ocupación se acabase.

Y ha cumplido su palabra. Retiradas las fuerzas americanas, se apareció en Managua, capital de aquella república, hizo las paces con el Presidente Sacasa, dió un abrazo a un individuo de la Guardia Nacional, creada, principalmente por los americanos, para perseguirlo a él y declaró que no guardaba rencor al pueblo de los Estados Unidos.

No ha pedido que lo nombren Ministro de la Guerra ni representante diplomático de Nicaragua en Washington; y esto último hay que lamentarlo porque sería un lindo detalle de política cómica y no cosa *del todo* nueva para el gobierno de los Estados Unidos. Este, después de haber calificado de "bosheviqui" y de juguete del gobierno mexicano al Sr. Sacasa, tuvo que recibirlo como Embajador en Washington y, luego reconocerlo Presidente de Nicaragua.

Aquí encaja algo que dijo Thiers en Francia:

En política hay que estar siempre dispuestos a tragar una culebra cada veinticuatro horas.

La retirada de la Infantería de Marina, que pone fin a la ocupación americana en Nicaragua producirá, sin duda, buen efecto en las demás repúblicas de nuestra familia. Esa ocupación ha hecho allí cosas plausibles. Ha disminuído, en gran medida, la Deuda extranjera y ha devuelto a Nicaragua su ferrocarril; y aquella república es ahora, dueña verdadera de su Banco Nacional.

Se ha dotado al país de un medio circulante, el **colón,** que está a la par con el dollar, y gracias al cual se puede comprar allí muchas mercancías bastante más barato que los americanos pueden hacerlo.

Se ha reformado la Constitución y dado una ley electoral que es tan buena como la de los Estados Unidos. Ha habido dos elecciones de Presidente, en las cuales ha votado el partido de oposición, y declarado, luego que aceptaba el veredicto, porque no se habían cometido coacciones ni ilegalidades.

Este es un buen **record,** que debe enorgullecer al gobierno de Washington; pero hay que lamentar que éste nada haya hecho por la enseñanza ni contribuído al desarrollo económico del país; acusaciones que formula contra él un escritor americano, autor de trabajos notables acerca de las repúblicas ibero-americanas, Mr. Carleton Beals.

Las relaciones entre los Estados Unidos y Nicaragua tendrán que ser, siempre, especiales, como consecuencia de la posible apertura de un canal inter-oceánico en la segunda de esas repúblicas; obra que costaría 700 millones de dollars; según los estudios hechos por los ingenieros.

De aquí el que al gobierno de Washington no le convenga que Nicaragua caiga en la anarquía ni tampoco que el capitalismo de alguna nación fomnte allí importantes negocios que le den poderosa influencia política.

Y, entretanto, hay que saludar con respeto a Sandino; que, por algo se llama Augusto César, si no se han equivocado las agencias telegráficas, puesto que en Roma hubo un personaje de campanillas con esos nombres, pero ponía el de César antes que el de Augusto.

322 MUERTOS CAUSO EL TERREMOTO EN JAPON

ESTALLO UNA BOMBA EN CASA DE GALI MENENDEZ, Y CAUSO GRANDES DAÑOS

Es administrador de los Fosos Municipales y hermano de un Ayudante del Jefe del Estado

La explosión de una bomba de grandes dimensiones anoche, a las siete y cuarto, en la casa de tres pisos situada en Manrique, 39, entre Concordia y Virtudes, puso en peligro la vida de todos sus moradores, entre los que figura el doctor Armando Galí Menéndez, administrador de los Fosos Municipales y hermano del ayudante del Presidente de la República, que, con sus familiares, ocupa el segundo piso de la casa. También residen en la misma el doctor Enrique A. Llanio, en la planta baja, y el último piso está ocupado por el comerciante Antonio López Baena.

El explosivo fué colocado junto a la puerta de la casa donde reside el doctor Galí Menéndez, con el propósito de demostrar los terroristas que el atentado sólo iba dirigido al inquilino de dicho piso.

Grandes fueron los desperfectos causados por la explosión, tanto en el segundo piso como en los otros dos de que se compone el cuerpo del citado edificio.

La máquina infernal, al estallar arrancó la puerta que da acceso a la residencia del doctor Galí Menéndez, arrojándola sobre unos muebles que estaban colocados en la sala; rajó por completo la pared medianera entre el comedor y el pasillo de la escalera que conduce a los altos.

Todas las lucetas de las tres plantas fueron destrozadas por la fuerza de la metralla. Caso de haber habido alguna persona en aquel lugar, hubiera perecido irremisiblemente.

Milagrosamente no se registraron desgracias personales.

La policía de la Quinta Estación, los ayudantes del jefe de la policía Nacional, el inspector del distrito y conocidas autoridades visitaron la casa, con el propósito de conocer los detalles del suceso.

La bomba, según se pudo apreciar por los fragmentos que fueron recogidos, estaba compuesta por un tubo de hierro de 8 por 3 pulgadas de diámetro.

Hasta ahora se ignora el valor de los daños causados al edificio.

Se desconoce quiénes fueran los autores del atentado.

La policía practica activas investigaciones.

Mr. Rainey será presidente de la Cámara de E.U.

El veterano líder democrático ha sido nominado ayer por sus compañeros de la Cámara Baja

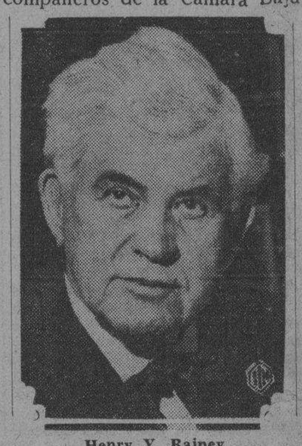

Henry Y. Rainey

WASHINGTON, marzo 2. (A. P.) El veterano representante Rainey, de Illinois, fué electo hoy por los demócratas a la presidencia de la Cámara.

Los líderes del partido, reunidos en sesión extraordinaria hoy, nominaron a Rayney para el puesto, cosa que equivale a su elección. Rainey ha sido el lider democrático de la Cámara por espacio de varios años.

El nombramiento de Rainey ocurrió cuando Byrns y Crosser, de Ohio, retiraron sus candidaturas, y Cullen, de Nueva York, puso el peso de la numerosa delegación de Tammany, a favor del representante de Illinois.

La victoria de Rainey coloca a la mayoría de la Cámara bajo el dominio de los elementos liberales del Partido. Mc Duffie, de Alabama, que quería en segundo lugar, no obstante tener el apoyo de Garner, era líder de los conservadores.

El representante Byrns, de Tennesse, fué nombrado líder democrático.

EL RAS DE MAR DESTRUYO MAS DE TRES MIL CASAS EN UNA CIUDAD JAPONESA

Toda la costa oriental sintió los efectos del sismo. El mayor daño lo causó el ras de mar

TOKIO, viernes, marzo 3. (AP).—Los cálculos basados en los primeros informes llegados a esta capital procedentes de la región del Noreste del Japón, que fué sacudida por un violento temblor de tierra esta mañana, indican que la lista de muertos asciende a varios cientos de personas. El temblor se sintió en Tokio.

En las prefecturas de Iwate y Miyagi, se sintió el temblor con gran violencia. El pueblo de Omoto, en la costa de Iwate, tuvo 100 víctimas. En Tanohata, cerca de Omoto, hasta el momento había 12 muertos y 45 desaparecidos. En Fudai, en la misma región, ocurrió una muerte y hay muchas personas desaparecidas.

El ras de mar causó la mayor parte de las desgracias. En Tokio no ocurrieron desgracias personales ni daños materiales.

Varios miles de edificios en los puertos pesqueros del Noreste quedaron completamente destruídos por efectos del temblor y del ras de mar.

Momentos después del temblor, el ras de mar inundó las ciudades de Kamaishi, Yamada y Miyako, en la costa oriental de la prefectura que se halla en la isla de Honshu, la principal del archipiélago nipón.

Kamaishi es la ciudad que estaba más cerca del centro del temblor y por lo tanto la que más sufrió. Se asegura que 1,500 edificios fueron destruídos por el ras de mar y que más de 300 se incendiaron.

De Miyako comunican que más de 3,000 casas están inundadas y que en Yamada 300 casas quedaron totalmente destruídas.

Toda la costa oriental fué afectada por el temblor, pero se asegura que sólo en las prefecturas de Iwate y Miyagi ocurrieron daños de consideración.

En Tokio se sintió el primer temblor a las 2.32 de la madrugada, y duraron de cuatro a cinco minutos. En Miyagi se sintieron algunos de los temblores por espacio de diez minutos.

La Playa de Samushiro, fué barrida por el ras de mar, temiéndose que más de treinta personas que desaparecido, perecieron ahogadas.

En las aldeas del norte de Miyagi, 34 personas perecieron ahogadas y más de 20 han desaparecido. De Cape Erimo, en la isla de Hokkaido, comunican que cuatro personas perdieron la vida durante los temblores.

LLEGAN A 322 LAS VICTIMAS DEL RAS DE MAR EN EL JAPON

TOKIO, viernes, marzo 3. (AP).—Según los últimos despachos oficiales dados a la publicidad por las autoridades, el número de víctimas del ras de mar y los temblores de tierra que hicieron estragos en la costa noreste de Hakkaido, llega a 322.

Umberto Nobile está muy grave en Moscú, Rusia

Dirigía la construcción de una flota de dirigibles en Rusia. Comandó el dirigible «Italia»

Umberto Nobile

MOSCU, Rusia, marzo 2. (AP).—Los médicos del hospital del Kremlin dijeron esta noche que Umberto Nobile, que manejó el dirigible «Italia» hace varios años en una expedición al Polo Norte, se encuentra gravemente enfermo, atacado de peritonitis.

Fué trasladado ayer al hospital con una grave inflamación del apéndice, pero éste reventó antes de que los médicos pudieran practicarle una operación. La temperatura y el pulso del paciente son normales, pero se nota un debilitamiento general en su organismo.

El año pasado Nobile hizo un contrato con el Gobierno soviético para ayudarle en la construcción de una flota de dirigibles. Dividía su estancia en Rusia entre Moscú y Leningrado. Su familia quedó en Italia cuando Nobile vino a Rusia, pero su esposa se le unió la primavera pasada.

NO HABRA EXCEPCION EN EL REAJUSTE PROYECTADO PARA EL PODER JUDICIAL

Se espera resolver el asunto el lunes próximo. Este asunto es el único pendiente ahora

Siendo necesario resolver el problema del reajuste de los Poderes Judicial y Legislativo antes de abril muchos congresistas esperan que si el lunes próximo la Cámara no aprueba el proyecto de ley procedente del Senado, que se refiere a esas economías, al menos ese día, con la presencia del doctor Guas Inclán, Presidente del Cuerpo, en el Capitolio, los representantes acordarán fijar una fecha dentro del actual mes de marzo, para discutir y aprobar el aludido reajuste.

Como está convenida la votación de la ley en forma que no regrese al Senado, no hay para qué decir que los representantes rechazarán todas las enmiendas presentadas y que se refieren a los magistrados y fiscales en lo tocante al reajuste del Poder Judicial.

Porque lo cierto es que a pesar de las economías que el Presupuesto de la Judicatura ha sufrido ya, esta será nuevamente objeto de una poda que variaría entre el siete y el diez por ciento de las asignaciones.

Quiere ello decir que la Cámara no hará excepción con el Poder Judicial sin embargo de la opinión en contrario que sostienen algunos representantes.

Aquellos representantes que no son abogados y que por tanto no mantienen relaciones con los juzgados, audiencias, etc., quieren que se respete la integridad del proyecto del Senado. Esto es: que el reajuste sea por igual para el Congreso y para la Judicatura.

Y el criterio de los no abogados será el que triunfe a la postre.

Alegan que ellos no tienen por qué hacerles servicios a jueces, magistrados y fiscales, puesto que no defienden pleitos.

Puestas así las cosas el reajuste será votado. Tal vez el lunes próximo. Tal vez más adelante, pero nunca antes de que termine la presente quincena de marzo, que es la primera del mes.

Y si no hay algún mensaje presidencial que reclame la presencia urgente de los congresistas, nos parece que la cuestión del Reajuste será la última de la temporada actual.

Las demás leyes quedarán para después de abril.

Bernard Shaw hace comentarios sobre la invasión nipona

Dice que la Gran Guerra fué imperialista, y acabó con otros grandes imperios

George Bernard Shaw

(Retrato por Caravia)

KOBE, Japón, marzo 2. (AP). George Bernard Shaw, novelista y dramaturgo inglés, refiriéndose a la campaña del Japón en la Manchuria, al ser entrevistado hoy por un grupo de repórteres nipones, dijo que «la guerra europea fué imperialista, pero causó la desaparición de tres imperios».

Mr. Shaw, que está en viaje de circunnavegación, dijo:

«Ustedes aquí en el Japón, con sus ideas y campañas imperialistas no se han dado cuenta de que probablemente terminarán adoptando la república, que es precisamente lo que quieren evitar los gobernantes. Los imperialistas europeos, o mejor dicho lo que queda de ellos, darían cualquier cosa por poder hacer retroceder el tiempo y encontrarse nuevamente en 1914».

Alabando al gobierno del Soviet ruso, dijo: «Stalin no gobierna «porque el sol brilla en el cielo», sino porque es el hombre más capacitado para el puesto».

Dijo que pararía en San Francisco, si alguien le demuestra que con ello se beneficiaría; pero prometió que pronunciaría un discurso en Nueva York.

EL ALCALDE DIO UNA FALSA ALARMA PARA PROBAR EL SERVICIO DE LOS BOMBEROS

Esta madrugada el material de extinción de incendios salió vertiginosamente para la esquina de Empedrado y Monserrate, frente a la Jefatura de la Policía Nacional, por haber recibido el oficial de guardia, en el Cuartel de Corrales, aviso de que en dicho lugar se había declarado un principio de incendio. Fué una falsa alarma, según pudieron comprobar los bomberos.

Poco después nos comunicaban que la llamada la había efectuado el Alcalde del Distrito Central, señor José Izquierdo, a fin de comprobar si el material de incendios se encontraba en condiciones perfectas y si era echado a la calle, con la prontitud debida.

La muerte del senador Walsh ha sido sentida en toda la nación americana y en nuestra patria

Roosevelt la considera como «un rudo golpe para el país». Un ataque al corazón fué causa de su muerte. Mensajes de pésame de todas partes llegan a la viuda del senador

EN VIAJE A WASHINGTON, marzo 2 (AP.)— El senador Thomas J. Walsh, de Montana, falleció esta mañana, a consecuencia de un ataque cardíaco, cerca de Wilson, North Carolina, cuando se trasladaba con su segunda esposa a la capital central para tomar posesión del cargo.

La señora Nieves Pérez Chaumont, que contrajo matrimonio con el senador Walsh el sábado último, halló a su esposo inconsciente sobre el piso del salón del tren poco después de haber amanecido. El senador falleció a las siete y diez de la mañana.

Al parecer, el anciano senador abandonó su litera con el propósito de despertar a su esposa, cuando le acometió el ataque.

Cuando Mrs. Walsh vió al senador sobre el piso comenzó a dar gritos, a los que acudió uno de los empleados del tren. Ambos levantaron al senador Walsh depositándolo en una litera. A la llegada del conductor con el doctor Richard J. Costello, que viajaba en el tren como pasajero, pudo advertir que el pulso de Mr. Walsh era muy débil. Poco después el senador falleció y su cadáver fué extraído del tren en Rocky Mountain, a fin de embalsamarlo.

A las tres de la tarde el cadáver de Walsh fué depositado en un tren rumbo a Washington. Aun no se han acordado los planes del funeral; pero los parientes dicen que el senador será enterrado en Helena, Montana, junto a su primera esposa, que falleció hace varios años.

La señora Mina Pérez Chaumont, que había sufrido un ataque por la mañana, se desmayó por la tarde al tomar el tren. La acompañan una enfermera, el doctor W. B. Kinlaw, especialista en enfermedades del corazón de Rocky Mount, y el capitán Charles A. Gudger, de la Armada de los Estados Unidos, hijo político del senador Walsh.

Mientras esperaba el tren que había de conducirla a Washington con el cadáver de su esposo, la señora Pérez Chaumont refirió en el hotel de Rocky Mount en un inglés entrecortado, cómo había ocurrido la muerte del Senador.

«Pensé que estaría en el baño—dijo—y comencé a llamarle.

Extrañada abandonó la litera y fué entonces cuando vió tendido en el suelo a su esposo.

«Traté de incorporarlo y no pude. Al fin comencé a dar gritos. Entre el empleado del tren que acudió a mis llamadas y yo, colocamos a Walsh en la litera.

«Yo laventaba y bajaba sus brazos; le abría los párpados y le soplaba en la boca. Todo era inútil.

El ligero ataque al corazón que sufrió Mr. Walsh comenzó con un dolor en su costado izquierdo y más tarde la punzada se le propagó al brazo izquierdo. El doctor Kiniaw dijo que no debía alarmarse por el ataque.

El senador Walsh, figura preeminente del partido y del Senado, fué elegido senador en 1912 y desde entonces no había abandonado las tareas legislativas.

Como la señora Pérez Chaumont, el senador Walsh era católico y cuando el féretro fué depositado en el tren, el Rev. Padre Dinges, párroco de Wilson, cantó un responso.

La viuda del senador Walsh manifestó que desde hacía días su esposo no se sentía bien. Agregó que estando en Florida sufrió varios ataques, pero que los médicos dijeron que se debían a indigestiones.

El doctor Harry L. Merryday, de Daytona Beach, Florida, que asistió al Senador dos veces durante su estancia de veinticuatro horas allí, manifestó que Walsh padecía de una falsa angina de pecho y de una indigestión.

Tan pronto como la noticia de la muerte del Senador se propago por el mundo, la viuda comenzó a recibir centenares de mensajes de pesame. Entre los primeros que llegaron a sus manos figuran los del Presidente Hoover, Presidente electo Roosevelt y Harry F. Guggenheim, Embajador de los Estados Unidos en Cuba.

WASHINGTON, marzo 2. AP. Pensando antes que nada en la pena que agobia en estos momentos a la dama cubana con quien su padre se casó, Mrs. Genevieve Walsh Gudger, de Norfolk, se comunicó hoy por larga distancia con un amiga en Washington, pidiéndole que reciba a la viudad de Walsh a su llegada a esta ciudad.

La amiga a que se refiere el mensaje es la señora de Victor M. Muartua, ministro plenipotenciario del Perú, conocida de la viuda de Walsh, y de sus hijas en la Habana.

Mrs. Gudger en la citada conversación telefónica dijo que le preocupaba mucho el hecho de que la viuda de Walsh llegaría a una ciudad extraña en donde apenas conocía a nadie.

NUEVA YORK, marzo 2. AP. La muerte del senador Thomas J. Walsh dos días antes de su toma de posesión como Secretario de Justicia, se considera como un rudo golpe para la nación.

Aparte de la pena que siente por «haber perdido un amigo querido», el Presidente electo Roosevelt manifestó que la «muerte de Mr. Walsh se dejaría sentir en todo el país.

«Además de que su sustitución en el gabinete, será en extremo difícil, la pérdida para mí personalmente es irreparable»—dijo Mr. Roosevelt.

El senador Walsh y su esposa

La presente fotografía, una de las más recientes del Senador Thomas J. Walsh, de Montana, que falleció ayer en un tren cuando se dirigía a Washington para asistir a las ceremonias de la toma de posesión del Presidente electo Roosevelt, fué tomada hace pocos días en Miami, poco después de la llegada de Mr. Walsh de La Habana, donde contrajo matrimonio con la señora Pérez Chaumont viuda de Truffin.

ECUADOR RECLAMA SUS DERECHOS DE SOBERANIA EN EL RIO AMAZONAS

GINEBRA, marzo 2. (AP.)—El Ecuador ha enviado a la Liga de las Naciones una copia de la respuesta peruana a la comunicación que le remitió con relación a los antecedentes de la disputa de Leticia negando que la soberanía del Amazonas se dividiera entre Brasil y Perú y manteniendo el derecho del Ecuador a participar en esa soberanía.

(MOVIMIENTO de PASAJEROS en la Página CUATRO)

La gran exposición de mañana en el Lyceum Femenino

El notabilísimo pintor y dibujante Mariano Miguel presenta sus últimas obras

Mariano Miguel (auto retrato)

Mañana, sábado, a las cinco y media de la tarde, tendrá lugar en los salones del Lyceum—el femenino instituto de Calzada y A, en el Vedado—el acto de apertura de la exposición que de un grupo de sus obras ofrece el notabilísimo pintor y dibujante señor Mariano Miguel, querido compañero de labores en el DIARIO DE LA MARINA.

Oleos, acuarelas, grabados, xilografías no harán otra cosa que servir de motivo para el Salón que se inaugura, ya que bien poco puede agregarse en elogio de la vigorosa personalidad de Mariano Miguel, a quien la crítica nacional, y mucho más que ésta la extranjera, ha consagrado desde hace tiempo como uno de los más puros valores actuales de la pintura.

Pintura nueva, sin extravagancias; pintura moderna, de trazo firme y juego de luz; pintura clásica, pulcra y severa, se valoran y se confunden en el arte, de tan firme sello personal, como el de Mariano Miguel. Arte de médula íntima, de raíz profunda, de emoción exaltadamente sincera. Obra en la que desde el más simple apunte hasta la tela o el fresco de más acentuada trascendencia, parece que vibra su propio espíritu, ágil y fuerte, cual si quisiera imprimirle a las figuras y a los ritmos del color y la savia viva de su propia alma.

Mañana, pues, será el Lyceum lugar de cita amable.

A las 5 y media, pues.

(TELEGRAMAS, en la Pág. 7)

SE APROXIMAN A JEHOL LOS JAPONESES; TOMANDO LA CIUDAD DE PINGCHUAN

Los invasores no encuentran obstáculos en su camino; sus aviones van abriéndoles paso

CHONCHOW, Manchuria, viernes, Marzo 3.—(AP).—Según los últimos partes oficiales recibidos en esta ciudad, se asegura que la Décimo Sexta Brigada de Infantería nipona ha ocupado la ciudad de Pingchuan, a 50 millas al Oeste de la ciudad de Jehol. Las fuerzas nipones, al mando del mayor general Tadashi Kawahara, entraron en la ciudad en las primeras horas de la madrugada de hoy.

RESUMEN DE LA SITUACION MANCHURIANA

NUEVA YORK, marzo 2.—(AP).—Las perspectivas vuelven a ser sombrías para China, pues las líneas de defensa de Jehol han sido destrozadas por los japoneses y los invasores avanzan sin contén.

Ling Yuan ha caído y Chi Febg está en manos de los invasores. La columna que salió de Chin Chow, Manchuria, ha llegado a un punto que se halla a menos de setenta y cinco millas de Ciudad Jehol.

Los aeroplanos japoneses han dejado caer bombas en el nuevo aerodromo situado en los alrededores de la capitan jeholiana.

El doctor W. W. Yen, jefe de la misión china en Ginebra, y sus compañeros el doctor Wellington Koo y Quo Tai-Chi han enviado un cablegrama al Gobierno de Nankin presentándoles la renuncia como representantes de China en la Liga de las Naciones. Entienden que la escena de acción se ha trasladado desde Ginebra a Jehol y que sus servicios ya no son necesarios.

(Amplia información cablegráfica en la última página)

TEME TIENTSIN EL AVANCE DE LOS JAPONESES

TIENTSIN, China, marzo 2.—(AP). Reina ansiedad en esta ciudad montañosa con motivo del avance del ejército japonés por la provincia de Jehol.

Circulan rumores de que la invasión pasará de la Gran Muralla y se extenderá a Peiping y Tientsin.

Los funcionarios japoneses formularon hoy otra queja contra la fortificación de Taku, en la desembocadura del río Peiho. Aseguran que ello pudiera dar origen a graves complicaciones.

Se pretende en Alemania acabar con los hebreos

LONDRES, viernes, marzo 3. — (A. P.) — El «Daily Herald» dise hoy que se han ultimado los detalles de un vasto plan anti-judío en Alemania, que se convertirá en «la más tremenda persecución que se recuerda en los últimos dos mil años». El periódico asegura que ha recogido sus informes de fuente fidedigna.

La población hebrea de Alemania que es de 600.000 personas, está viviendo a la sombra de un gran campaña de asesinato, que puede comenzar dentro de pocas horas, y que a más tardar seguramente comenzará dentro de dos o tres días, asegura el «Herald».

Miles de judíos, asegura el periódico, han sido marcados como comunistas y marxistas, y la lista crece por momentos.

El «Herald» asegura asimismo que los detalles del plan de los socialistas nacionalistas de Alemania han llegado a Londres y han sido discutidos en los más altos círculos oficiales, que añade que «la intervención inglesa es inminente.

M.E.C.D. 2016

Dos hombres se baten a tiros en la esquina de San Rafael y Galiano, sin hacer blanco las balas

SE TRANSFIRIO LA VISTA DEL RECURSO ELECTORAL DE SANTIAGO FERNANDEZ

Hoy será suspendida otra vista electoral en el Juzgado del Norte. Propiedades a subasta

Para ayer, a las nueve de la mañana, estaba señalada la celebración de la vista del recurso que, sobre recuento de votos determinados candidatos, interpusiera el doctor Santiago Fernández Salazar —en su carácter de candidato a miembro de la Junta de Educación de La Habana en las pasadas elecciones—, ante el Juzgado de Primera Instancia del Sur. Pero la vista fué necesario posponerla, a virtud de que las documentaciones necesarias para la substanciación y demás trámites pertinentes obrantes en la Sala de lo Civil de esta Audiencia, no pueden ser enviadas al Juzgado por estar pendientes de estudio de los señores magistrados en las reclamaciones entabladas.

No se ha hecho segundo señalamiento para la vista pospuesta.

HOY SERA SUSPENDIDA OTRA VISTA ELECTORAL EN EL JUZGADO DEL NORTE

El Juez de Primera Instancia del Norte, de los de esta capital, secretaría de Morales Despau, tiene señalada para hoy, a las ocho y media de la mañana, la vista del recurso interpuesto por el doctor Pedro G. Dobal sobre nulidad de comicios y rebaja de la relación general provisional de boletas votadas, de los votos que fueron anotados demás en los pliegos de escrutinio y relaciones de boletas votadas en los colegios, números y barrios que se citan de inmediato: 5, 8 y 10 de Puentes Grandes; 1, 2 y 3 del Pilar; 3 y 5 de Peñalver; 3, 4 y 12 del Cerro; Arroyo Apolo 2; Vives 1; San Leopoldo 1; Chávez 3; Cayo Hueso 1; Jesús del Monte 8 y Punta 3.

Pero podemos adelantar la noticia de que el Juez de Primera Instancia del Norte, dictará proveído aplazando, sin fijación de fecha, la celebración de la vista en ésta reclamación, ya que por la Sala de lo Civil y de lo Contencioso-administrativo de la Audiencia, se ha dado contestación al escrito del juzgado interesando el envío de documentaciones de los colegios referidos, negando la petición dado que dichas documentaciones se necesitan en las reclamaciones pendientes ante dicho Tribunal de esta provincia.

$140,000 EN PROPIEDADES SE SACAN A SUBASTA AHORA

En el Juzgado Este, en el procedimiento hipotecario seguido por María Sánchez Batista contra María Josefa Sentenat y Figueroa, sáquese a licitación la casa calle 17, sin número oficial que la marque, entre J. y K., Vedado, de dos plantas, tasada pericialmente en la suma de $75,000. El remate se verificará a las diez de la mañana, en los estrados del juzgado.

El Juez del Sur, en el hipotecario entablado por Dalmacio Giraldez Buceta, contra Gustavo Giquel Alcázar, en cobro de pesos, dispone sacar a pública subasta por tercera vez, término de 20 días y sin sujección a tipo alguno, la casa sin número oficial que hasta ahora figuró con la accesoria letra B., por Marqués González, de la casa Concordia 153, valorada en $25,000. La licitación se llevará a cabo el día 17 de abril, a las diez de la mañana.

En el mismo Juzgado Sur se tiene señalada la subasta—para las diez de la mañana del día 10 de abril—de la casa, de dos plantas, situada en la calle de Vista Hermosa número 11, en el Cerro, inmueble sujeto a un crédito hipotecario cuyo procedimiento interpusieron y siguieron Serapia Clotilde Leyro Barrera, Pedro Jorge, Juliana Gabriela, Luis y Saturnino Eduardo Martínez, contra Antonio Monzón. La subasta es por la tercera vez, término de 20 días y por el importe de los créditos preferentes. La tasación del inmueble es de 40 mil pesos.

Las reservas mundiales de oro

Por SALVADOR MASSIP

ENTRE los numerosos problemas económicos y financieros que tendrá que estudiar y resolver la Conferencia Internacional que el próximo mes de abril se reúne en Londres, figura el de la mejor distribución de las reservas de oro con que cuentan las naciones del mundo. Muchos economistas atribuyen, en parte, la depresión económica, al hecho de que casi todo el oró del mundo se acumula en dos países, los Estados Unidos y Francia, mientras los demás sólo disponen de cantidades de oro muy limitadas. En la Conferencia se propondrá, sin duda, que los dos países mencionados, que disponen de abundante provisión de oro, cedan parte de la misma a los países que cuentan provisión exigua del precioso metal.

Desde ahora se hacen planes sobre **el modus operandi** con que se ha de llevar a cabo la propuesta distribución del oro americano y francés. La distribución se hará probablemente por medio de empréstitos internacionales concedidos por la Reserva Federal y por el Banco de Francia. Pero esta distribución, según opinan muchos economistas y financieros, no debe hacerse directamente por esos bancos, sino por mediación del Banco Internacional de Arreglos y Pagos, de Basilea. Para ello, la Reserva Federal y el Banco de Francia deberán hacer previamente depósitos de barras o de oro acuñado en dicho Banco Internacional.

Para llevar a cabo esa gran operación sería necesario que los Estados Unidos y Francia disminuyeran la garantía de oro de su respectivo papel moneda, con lo que se liberaría el oro necesario para los empréstitos. La reducción de la garantía permitiría disponer de **mil millones de dólares** oro para la gran operación internacional de crédito.

Unas cuantas operaciones aritméticas, bien sencillas, demuestran la verdad de esta afirmación. Por ejemplo, si el encaje en oro que sirve de garantía a los billetes que la Reserva Federal distribuye a sus agentes hubiera sido del 25 por ciento el 1º de marzo, en vez de ser el 40 por ciento, el sistema de la Reserva podría liberar unos $450.000,000, que se podrían prestar a otros países. Si las garantías de oro de los billetes emitidos por el Banco de Francia, se distribuyeran en proporción análoga, se liberarían unos $400,000.000 más. Y si las demás naciones que poseen algún oro disminuyeron en proporción análoga la garantía de sus emisiones de papel, se reunirían los $150,000.000 necesarios para completar los mil millones.

Esta disminución de la reserva de garantía, que en otras circunstancias habría sido una medida perjudicial para el crédito del país que la llevara a cabo, es una medida que hoy recomiendan los economistas y financieros de más fama internacional. Han recomendado la disminución el Comité organizador de la Conferencia Internacional y el Comité del Oro de la Liga de Naciones (este último, en el informe de junio de 1932). Estas recomendaciones se basan en la opinión que han emitido muchas veces los economistas de que las reservas de oro no son tan necesarias para la garantía interior o nacional de una moneda como para su garantía exterior o internacional.

Se ha demostrado que si una nación cuenta con un presupuesto equilibrado, si su balanza comercial le es favorable (aunque sea muy poco) y si hay inflación (aunque sea pequeña) la moneda se depreciará, por considerable que sea la reserva de oro que la garantice.

En cuanto a la cantidad de oro necesaria para garantizar la estabilidad de la moneda, la proporción varía en cada país. Depende de la posición que ocupe en el comercio y en las finanzas del mundo. Las reservas de oro que cuentan los principales países son las siguientes:

Estados Unidos	$ 4,038,000,000
Francia	3,254,000,000
Gran Bretaña	583,000,000
Suiza	477,000,000
España	436,000,000
Holanda	415,000,000
Rusia	368,000,000
Bélgica	361,000,000
Italia	306,000,000
Argentina	249,000,000
Japón	213,000,000
Alemania	192,000,000
La India	162,000,000

Estas cifras arrojan un total de $11.054.000,000. El resto, hasta unos $12.000.000.000, se encuentra repartido entre los demás países del mundo.

Se ve que los cinco primeros países de la lista cuentan con el 70 por ciento de la reserva total, mientras los demás países sólo cuentan con el 30 por ciento restante. La desproporción es notoria, aunque no tanto como podría suponerse por un examen aritmético de las cifras. Los Estados Unidos y Francia, por ejemplo, necesitan una reserva proporcionalmente mayor que los demás países. Es que, precisamente por las garantías que ofrecen sus respectivas monedas, atraen depósitos. Estos depósitos pueden retirarse más o menos bruscamente y si no contasen con una reserva suficientemente amplia, su moneda correría peligro de depreciarse. Así ocurrió cuando a últimos de 1931 y principios de 1932 las grandes retiradas de oro que hicieron los bancos europeos pusieron en peligro el dólar, y así ocurre actualmente con el franco por las grandes retiradas de oro que últimamente se han hecho de la plaza de París.

Pero aun teniendo en cuenta todas esas circunstancias, ni los Estados Unidos ni Francia tienen derecho a disponer de cantidad de oro tan excesiva como la que acusan las cifras insertas en este artículo. El metal amarillo debe distribuirse mejor si se quiere restablecer la normalidad económica del mundo. Ese será uno de los problemas que se plantearán ante la Conferencia Económica Internacional.

Un americano se arrojó desde un avión a 800 pies

Su cadáver no ha podido todavía ser hallado en los campos sobre los que cruzaba el aeroplano

CHARLESTON, S. C., marzo 2. (AP).—Un pasajero, que ha sido identificado por su equipaje, y que resultó llamarse M. D. King, de Kalamazoo, Michigan, que recientemente salió de la Habana, se arrojó hoy desde un avión que pasaba en dirección al norte, desde una altura de más de 800 pies y se supone que haya perecido instantáneamente.

Inmediatamente se comenzó a buscar el cadáver en los campos de arroz de Edisto, cerca de esta ciudad, por donde pasaba el avión al arrojarse King, pero aun no se ha podido encontrar.

Los funcionarios de la compañía de aviación manifestaron esta noche que estaban convencidos de que el pasajero no pudo haber escapado con vida.

Hasta el momento no se ha podido hablar con nadie que haya visto a King arrojarse desde el avión.

Los demás pasajeros del avión declararon que King se había quejado de un fuerte dolor de cabeza, pero que no había dado señales de estar nervioso. King ocupaba un asiento en la parte trasera de la cámara, y nadie lo vió abrir la puerta y arrojarse al espacio.

Al examinarse el equipaje del suicida, se pudo comprobar que residía en Kalamazoo y que recientemente había estado en la Habana como turista.

José Yero no se inyectó veneno, sino alcaloide

Los médicos no encontraron los síntomas de la estricnina. Es hijo del General Yero Sagol

Inyectándose medio gramo de estricnina, con el propósito de suicidarse, fué encontrado ayer por la mañana en una de las habitaciones de la casa de huéspedes, situada en Empedrado 75, el joven José Yero Berenguer, natural de Santiago de Cuba, de 37 años de edad.

Yero Berenguer reside en la habitación 10 de la casa referida y según sus propias manifestaciones a la policía, ideó privarse de la existencia por encontrarse aburrido, a cuyo fin se inyectó la estricnina.

Conducido al primer centro de socorro fué asistido por el doctor Bulgas de síntomas graves de intoxicación, siendo más tarde trasladado al Hospital Calixto García.

Los doctores Urrutia y Martell, médicos del citado Hospital, procedieron a tomarle al paciente la presión arterial, sin que notasen nada anormal en la misma, presentando síntomas extraños, no los que precisamente son propios de los envenenados por la estricnina.

José Yero es hijo del general Manuel Yero Sagol, y hace varios años sufrió serios reveses de la fortuna, al extremo que ahora su situación era bastante desesperada, estimándose que esto sea la causa de su determinación, a pesar de no haber escrito carta alguna en ese sentido.

La policía practicó un registro en la habitación ocupada por el presunto suicida, ocupando una libreta de ahorros, con un depósito de más de cinco mil pesos que hace tiempo tenía en una institución bancaria.

Créese que Yero no se inyectó ese veneno y sí un alcaloide que le ha producido los síntomas que le han apreciado los facultativos.

Ocho años de presidio mayor pide el fiscal para el cobrador y su amigo que se apoderaron de $19,516

Se trata de David Valcárcel y Plácido Lugris, quienes fueron capturados en Panamá, a donde huían después de defraudar al Centro Gallego. Pide también el Fiscal exclusión de fianza

Considerando integrado el delito de hurto cualificado por el grave abuso de confianza, sin circunstancias modificativas de la responsabilidad de los autores, el Fiscal de la Audiencia, en escrito de conclusiones provisionales formulado ha interesado la pena de ocho años de presidio mayor para David Valcárcel Delgado y para Plácido Lugris Beceiro, que defraudaron en $19,516.00 al Centro Gallego.

Mantiene el Fiscal graves cargos contra dichos procesados y dice que Valcárcel, cobrador del Centro, recibió para su cobro los recibos de las zonas novena y oncena en esta ciudad, y cobró recibos por dicha cantidad, que se apropió, en connivencia y de perfecto acuerdo con el también procesado Plácido Lugris Beceiro, que era contador de la citada sociedad y encargado de la entrega de los recibos a los cobradores.

En su escrito el Fiscal sostiene el criterio de que los procesados deben ser excluidos de fianza dada la gravedad del delito; actualmente gozan de libertad, con garantía de 10 mil pesos.

La defensa de Valcárcel y Lugris a cargo del doctor Ovidio Giberga, el cual, basándose en reiterada doctrina de los Tribunales Supremos de España y de Cuba, alega que los hechos imputados por el Fiscal constituyen delito de estafa y nunca el de hurto cualificado; próximamente el doctor Giberga formulará sus conclusiones en tal sentido.

Se recordará que ambos procesados, una vez cometido el hecho embarcaron para Panamá, donde fueron localizados fácilmente y traídos para esta capital; Valcárcel hizo protestas de inocencia, diciendo que si bien se apoderó del dinero del Centro sólo lo fué por la suma de $3.000.00 que la institución le debía y no le quería reconocer; Lugris, a su vez, también mantuvo su inocencia afirmando que él no había tomado del Centro dinero alguno y que si embarcó para el extranjero con su amigo, fué porque éste le invitó a dar un paseo a lejanas tierras, desconociendo en lo absoluto que Valcárcel se hubiera apropiado de los $19,516.00.

TRES PENAS DE MUERTE PIDE EL FISCAL POR EL ASESINATO DE J. GUERRA

Son crispantes los detalles del alevoso crimen cometido en la finca «Guadalupe», del barrio de Arroyo Apolo. Aprovecharon la noche y abusaron de su superioridad para cometer el crimen

De asesinato, cualificado por la alevosía, con las agravantes de premeditación conocida, nocturnidad, morada del ofendido y abuso de superioridad y, además, con la de reincidencia en cuanto a Ignacio Cárdenas Angarica, ha calificado el fiscal la muerte del anciano Joaquín Guerra Alvarez, que le imputa al referido Cárdenas, a su hermano, Tomás Cárdenas Angarica y a su primo Eustasio Angarica Aizpurúa. Solicita el representante de dicho Ministerio se imponga a cada uno de los procesados la pena capital y fija la indemnización en cinco mil pesos en favor de los herederos de Guerra.

Son crispantes los detalles del crimen y el fiscal los relata de esta manera:

«Joaquín Alvarez Guerra, anciano de sesenta y ocho años, residía desde hacía mucho tiempo, sólo, en una parcela de terreno de la finca Guadalupe, enclavada en el barrio de Arroyo Apolo, librándose el sustento con su trabajo personal en labrar aquella tierra y en distintas ocasiones notó que le habían sustraído algunas aves y frutos, sospechando del procesado Ignacio Cárdenas Angarica, porque en distintas fechas furtivamente se había introducido en su finca, acentuándose más esa sospecha por haber posteriormente sorprendido al citado procesado hurtándole un saco de yuca y al que denunció a la policía Nacional, que dió cuenta a su vez al Juzgado Correccional correspondiente. Cárdenas, al saber lo de la denuncia se entrevistó con Guerra, con el objeto de conseguir no lo acusara en el juicio y como no lo consiguiera, llegó a amenazarlo de que lo pasaría muy mal si llegaba a acusarlo el día de la celebración del juicio, amenazas éstas que llegaron a ser tan graves que el Guerra tuvo muchas veces que hacer uso de su machete temiendo que las amenazas llegaran a cumplirse.

Cárdenas concibió entonces la idea de dar muerte al Guerra, poniéndose de acuerdo para ello con su hermano Tomás y con su primo Eustasio, y a ese efecto, como sabía que Guerra se defendería con las armas que en su casa tenía, resolvieron para mejor llevar a vías de hecho sus infames propósitos y sobre todo para no correr el riesgo de que el anciano al defenderse pudiera causarles algún daño a ellos, hacer desaparecer esas armas que consistían en un hacha y un machete.

A ese objeto, el procesado Ignacio Cárdenas, en un día en que Guerra no estaba en la finca, fué allí y se apoderó de las armas ya dichas.

En esas condiciones, madurado el plan, la noche del 24 de noviembre del año pasado, escogida de propósito y teniendo la seguridad que a esa hora el anciano estaría completamente solo, allí se presentaron y al encontrar a Guerra en la parte exterior de la casa, le atacaron y lanzándolo al suelo, lo amarraron ambas manos por detrás del cuerpo, colocándole una soga alrededor del cuello y tapándole la cara con su propio sombrero.

En esta situación y asegurada ya la indefensión del anciano, con un cuerpo duro que no se ha podido determinar cuál sea, le dieron muchos golpes, causándole desgarraduras en la región occípito-frontal, así como en la región malar, dorso de la nariz y antebrazo izquierdo, a consecuencia de las cuales falleció unos días después.

Almanaque americano

MARZO 3

1512 Ponce de León parte en busca de la Fuente de Juventud.

Juan Ponce de León vino con el Descubridor en el segundo viaje y fué quien realizó la conquista de Puerto Rico, dando a la ciudad de Ponce su nombre.

Estando ya viejo don Juan prestó atento oido a lo que contaban los indios, de la existencia hacia el Norte de una fabulosa tierra llamada **Bimini**, que contenía oro en abundancia y algo aún de mucho más valor: la **fuente de juventud**, manantial maravilloso que devolvía los preciosos dones juveniles a cuantos en él se bañaran por muchos que sus años fueran.

Habiendo encontrado los españoles tantísimas maravillas en América, ¿por qué no habían de encontrar ésa también? Y Ponce de León no vaciló en armar de su propio peculio, tres carabelas y partir con ellas, del puerto borinqueño de San Germán, el día 3 de marzo de 1512, a descubrir la nueva juventud.

Recorrió minuciosamente el archipiélago de las Bahamas y en cada isla visitada, el primer pensamiento de Ponce de León era sumergirse en cuanto río, laguna o manantial aparecía a su vista.

De las Bahamas pasó al continente y descubrió el domingo de Pascua Florida (Resurrección) una hermosa península (que él creyó isla) y que llamó la Florida, no sólo en memoria del día sino por la muchísima variedad de flores que allí notó.

En la Florida siguió buscando con afán la **fuente de juventud**. Tanto empeño provocó al fin las burlas de sus compañeros; y durante mucho tiempo el asunto se comentó jocosamente en España y en las Indias.

Continuó sus exploraciones y también descubrió un grupo de islas largas y pantanosas, y como lo único que allí había eran millares de tortugas, con este nombre las bautizó.

Nombrado Ponce de León adelantado de las «islas de Bimini y la Florida», pensó en colonizar ésta, pero los bravos indios seminolas le opusieron tenaz resistencia. El animoso anciano, agotando sus recursos en la empresa, llevó en otro viaje doscientos colonos y gran número de caballos, vacas, ovejas, cerdos, gallinas... Ocupados en la construcción de sus viviendas, los indios cayeron sobre ellos y en la fiera lucha perecieron bastantes españoles y el mismo Ponce de León recibió un flechazo en un muslo.

Empeorándose de su herida, se trasladó a Cuba para curarse, pero lejos de eso, tras dolorosos y largos sufrimientos entregó su alma a Dios.

En Puerto Rico hay varias estatuas del conquistador. Y la vieja ciudad de San Agustín, en la Florida, también le ha dedicado bello monumento.

El tema de la fuente milagrosa ha dado lugar a no pocas leyendas y proporcionado mayor celebridad a don Juan Ponce de León, que sus notables conquistas y descubrimientos.

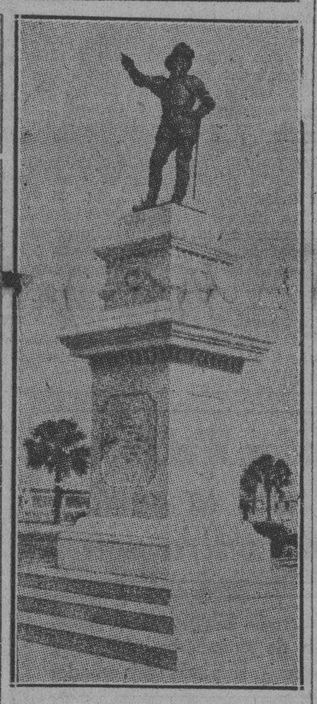

Estatua de Ponce de León en San Agustín, Florida

M. R. Maribona Viña.

ROOSEVELT Y WOODIN ESTUDIAN LA SITUACION BANCARIA DE E. UNIDOS

NUEVA YORK, marzo 2. Dice el «Journal of Commmerce» que el Presidente electo de los Estados Unidos Roosevelt y Woodin conferenciaron sobre la situación bancaria y otros puntos de vital interés. Se anticipa otra sesión en vista de lo crítico de la situación bancaria.

Comenzó el juicio oral contra el Dr. Freyre Miranda

Numerosas damas concurrieron a la sesión de ayer. Estuvo bien la defensa del Dr. Juan Aedo

CAMAGUEY, marzo 2. (Radiograma.)—Hoy comenzó el juicio oral contra el doctor Freyre, siendo el procesado el primero en declarar, demostrando una gran serenidad.

Manifestó al Tribunal que estaba enamorado de la joven Margarita Aguilera, cuya belleza extraordinaria y su cultura le tenían medio trastornado, por cuyo motivo quería hacerla su esposa, con su consentimiento.

Agregó que el día del suceso, la joven Margarita trató de terminar las relaciones por oponerse a ellas sus familiares y, obcecado, le hizo tres disparos de revólver.

Posteriormente declararon veintidós testigos, entre ellos la doctora Tula Aguilera, hermana de Margarita, quien en extremo emocionado reconoció la letra de su hermana, que comprobaba las relaciones amorosas.

Por no comparecer, no prestaron declaración ocho testigos más, desechando el Tribunal a cinco de ellos y citando a tres para la próxima vista del juicio, cuya fecha no ha sido fijada aún.

Los peritos médicos y expertos en balística declararon, siendo favorables al acusado sus manifestaciones.

A este sensacional proceso concurrió el foro en pleno de Camagüey, numerosas personalidades y cientos de personas de todas las clases sociales, destacándose entre ella muchas damas.

La prueba testifical la llevó con éxito el defensor del doctor Freyre, el abogado Juan Aedo.

La impresión recogida es de que no se comprobará el asesinato.—Lechuga, Corresponsal.

Destrozada por un camión una niña de 8 años

Los sesos e intestinos fueron encontrados a gran distancia del lugar del triste suceso

JATIBONICO, marzo 2 (Por telégrafo).—Un camión cargado con mercancías de la empresa Martínez, que hace viajes de la Habana a Camagüey, chapa número 68193, manejado por el chauffeur José Pérez Sánchez de Matanzas, en el momento de transitar por la carretera, dentro del pueblo, a poco velocidad, en la esquina de la calle Martí, alcanzó a la niña de siete años de edad, nombrada Zoila García Rojas, destrozándole la cabeza, y el vientre, aplastándola totalmente.

El espectáculo que se observó después, fué conmovedor. Como a 18 pies del sitio donde ocurrió el accidente, apareció el cuerpecito de la infeliz niña y dispersos por el pavimento los sesos e intestinos.

Varios testigos presenciales declararon que el hecho había sido casual, pues Pérez Sánchez, trató de evitarlo, frenando rápidamente, sin éxito para la desgraciada criaturita.

Es este el primer caso de tal naturaleza que se registra en el pueblo, apesar de las múltiples imprudencias que a diario cometen los niños.

El Juzgado se constituyó y el chauffeur Pérez Sánchez, fué detenido por los soldados que custodian la carretera.

Armando Elías
Corresponsal

Declaraciones de facultativos de "La Balear"

Hacen aclaraciones a lo que el Sr. Manuel Rico, Administrador Judicial, dió a la publicidad

Hemos recibido en esta redacción una atenta carta de los doctores A. Casas, Rafael Menéndez Benítez y José Barrena, miembros que fueron del cuerpo facultativo del Centro Balear, rogándonos la inserción en nuestras columnas de ciertas declaraciones que desean hacer con respecto a la alusión que a ellos hace, en el texto de una información que vió la luz en este periódico, el señor Manuel Rico, administrador judicial del mismo; petición a la que accedemos gustosamente.

Helas aquí:

LA VERDAD RESPECTO A LA BALEAR

Como médicos que hemos sido del Centro Balear, al cual hemos dedicado nuestros mayores esfuerzos, nuestro mejor interés y atención en la asistencia de los socios, realizando con el mayor celo reconocido por todos ellos el cumplimiento de nuestro sagrado deber profesional, venimos con la frente en alto a decir a todos la verdad de lo sucedido en el Centro Balear.

Lo que, según se publicó en el periódico de su digna dirección, fué dicho por el señor Manuel Rico, administrador judicial de dicho Centro, al señor Secretario de Sanidad es un conjunto de falsedades.

La quinta del Centro Balear y el servicio de asistencia domiciliaria del mismo fué suspendido obedeciendo a un plan preconcebido y rigurosamente aplicado, con el fin de llegar al triste fin que se ha presentado actualmente por las ventajas que al Sr Rico y a sus secuaces había de proporcionarles.

En efecto, según tenemos entendido, la recaudación efectuada en las oficinas del Centro, aparte de la que se ha hecho en la quinta por los socios que pagan directamente en aquella dependencia, ha ascendido a más de 5.500 pesos durante el tiempo de la administración de este señor, de la cual sólo se han pagado la comida de la quinta, pequeñas cantidades a cuenta de lo debido a la Compañía de Electricidad y a la de Teléfonos, alguna al dueño de la casa, la gasolina para la máquina del servicio domiciliario, algo sin importancia para medicinas, sin que se le haya pagado más que una insignificante cantidad a los médicos, enfermeras, practicantes, empleados, etc., que no constituye en manera alguna ni siquiera la mitad de lo recaudado, por lo tanto el informe del Sr. Rico al Sr. Secretario de Sanidad, no está de acuerdo con la realidad de las cosas, pues debiera haber en caja más de la mitad de lo recaudado a menos que se haya utilizado en otra forma que se desconoce.

Su afirmación de que el cuerpo médico hacía constantemente reclamaciones de dinero, a más de ser natural porque se le debían y se le deben cinco meses de sueldo, no influye para nada en el estado económico de la sociedad porque estas reclamaciones no surtieron efecto nunca.

Algunos médicos, los más pesimistas considerando el desbarajuste de la Administración judicial no continuaron el servicio, y los que quedaron sustituyeron en todo lo posible a los que se marcharon, llegando alguno de ellos a dar la consulta de tres compañeros y terminando las visitas a altas horas de la noche.

El Sr. Rico dejó sin servicio a Regla, Guanabacoa, Casa Blanca y Marianao, para evitarse el gasto que originaba este servicio.

La falta de asistencia a domicilio se debía a que la mayor parte de los días, en horas de la mañana, tarde y noche, el automóvil designado para los médicos que hacían este servicio se utilizaba en asuntos particulares y en todos aquellos que era ajeno a la asistencia a domicilio.

Para terminar. Efectivamente, según dice, muchos enfermos fueron dados de alta cuando lo que necesitaban era una intervención quirúrgica, pero esto se hacía porque en la quinta no había elementos para realizar ninguna intervención quirúrgica por pequeña que ésta fuese, pues hubo días que en toda la quinta no había una libra de algodón, una aguja hipodérmica, gasa y ni siquiera un simple vendaje.

Si el Sr. Secretario de Sanidad se digna hacer una pequeña investigación se comprobará la verdad de lo expuesto.

Doctor A. Casas; doctor Rafael Menéndez Benítez; doctor José Barrena.

UNO DE ELLOS RESULTO HERIDO DE UN NAVAJAZO ANTES DE LOS DISPAROS

Una mujer fué el origen de la reyerta. Un principio de incendio ocurrió ayer en el cine Roosevelt, mientras se proyectaba una película. La policía logró mantener el orden en el espectáculo

Disputándose el amor de una hermosa mujer, de la cual no se ha podido conocer sus generales, anoche dos individuos se agredieron a tiros en la esquina de Galiano y San Rafael.

Cristóbal González Orozco, vecino de San José 27, y Julio Mirabal Santiago, con domicilio en Lagunas número 45, fueron los protagonistas de este hecho.

El primero portaba una pistola y el segundo un revólver y una navaja, armas que fueron ocupadas por la policía.

González Orozco fué asistido en el segundo centro de socorro de una herida incisa en la región escapular izquierda, que se supone le fué ocasionada por su rival al agredirlo con la navaja que fué ocupada.

Han manifestado los testigos del hecho, que ambos individuos al encontrarse en dicho lugar, después de una acalorada discusión, se agredieron a trompadas, esgrimiendo acto seguido las armas que portaban, con las cuales se dispararon mutuamente, sin que lograran alcanzarse con los proyectiles.

Los acusados fueron puestos a disposición del juez de guardia por la policía de la Quinta Estación, que actuó en el hecho.

PRINCIPIO DE INCENDIO

Con motivo de haberse quemado una película que se proyectaba, anoche tuvo lugar una alarma de incendio en el cine Roosevelt, situado en la Calzada del Monte, casi esquina a Fernandina, acudiendo el material de incendio, que no tuvo necesidad de funcionar.

La oportuna intervención del teniente Serrera, que se encontraba de servicio en las afueras del espectáculo, evitó que alguno de los espectadores fuera víctima de la alarma y confusión que reinó en los primeros momentos.

SE PRORROGA POR DOS AÑOS EL PAGO AL CHASE ABONANDOSELE INTERESES

Cada sesenta días tendrá el Estado que pagar $16,666.66. Las zonas de los ingenios serán visitadas por inspectores del transporte terrestre, pues hay muchos vehículos sin tributar

El director del Fondo Especial de Obras Públicas, señor Montoulieu, ha ofrecido a la consideración pública todos los datos relacionados con el impuesto de la gasolina, habiéndose recaudado en el mes de febrero la suma de noventa y seis mil pesos más que lo obtenido durante el mismo mes el pasado año.

El señor Montoulieu se muestra optimista en cuanto a este impuesto, que responde a la ley de Obras Públicas, y espera que durante el corriente mes de marzo la recaudación siga en aumento.

Ello se debe, nos dijeron en la Hacienda, a que durante este tiempo el movimiento automovilista es mayor, debido en gran parte a la visita anual de los touristas invernales.

Después de marzo, aunque no de una manera notable, la recaudación decrece algo, debido también a que la vida en Cuba se hace más normal y no existe el incremento que se nota en la temporada turística.

El total recaudado durante el presente mes por el concepto de gasolina ha sido de muy cerca de un millón de pesos.

IMPUESTOS DE TRANSPORTES

Nos informaron también en la Dirección del Fondo Especial de Obras Públicas que el cobro del impuesto sobre vehículos de tracción mecánica ha sido bastante bueno, a pesar de la crisis, no así tanto el de los vehículos de tracción animal, como las carretas, por ejemplo, muchas de las cuales, especialmente de las que prestan servicios en los ingenios, no han pagado el tributo que les corresponde.

La Dirección, en vista de esta anomalía, enviará inspectores a las Zonas de los ingenios de azúcar con el fin de hacer tributar a los morosos. Se tiene entendido que con el objeto de no entorpecer los trabajos de la zafra, cada administrador de ingenio prestará fianza verbal de que se pagará el tributo. Sin embargo, aquellos vehículos de tracción animal que los administradores de ingenios no garanticen personalmente, no podrán circular hasta que no abonen debidamente el impuesto de Obras Públicas.

SE INVESTIGARA EN TODOS LOS AYUNTAMIENTOS

Debido a que se han venido descubriendo no pocos fraudes en relación al pago de transporte, los inspectores del Fondo Especial de Obras Públicas se disponen a realizar inspecciones en aquellos ayuntamientos del interior de la República que la Dirección crea conveniente.

Ello se debe a que no son pocos los organismos de esa índole que no mantienen sus cuentas al hilo, en cuanto al pago al Estado de sus cuentas por el concepto de Transporte Terrestre.

Ultimamente dos grandes fraudes se han registrado —nos dicen en la Hacienda—, en el Ayuntamiento de Palmira y en el de Victoria de las Tunas.

Así, todos los ayuntamientos que no presenten sus cuentas en perfecto estado y a su debido tiempo, serán objeto de una minuciosa investigación por parte del personal del Fondo Especial.

IMPORTANTE PAGO

La Compañía Cubana de Electricidad abonó ayer a la Hacienda la cantidad de 192.441.00 pesos por el concepto del impuesto del diez por ciento sobre utilidades.

PRORROGA A LOS VEINTE MILLONES

Se firmó un decreto autorizando a la Hacienda realizar una prórroga para el pago de los veinte millones de pesos que anticipó al Estado el Chase National Bank.

La escritura será signada entre el Secretario de la Hacienda y el representante del Chase Bank en Cuba.

El término del contrato de prórroga es dos años, que comenzará a regir mañana, día cuatro de marzo. La prórrogas, que serán parciales, no podrán exceder de sesenta días, pagándose cada vez la suma de diez y seis mil seiscientos sesenta y seis pesos, que viene a ser un cuatro por ciento de comisión.

El Estado, por otra parte, si le es posible, puede pagar toda la suma de una sola vez.

MALTRATADA UNA JOVEN DURAMENTE POR SU ESPOSO

En la oncena Estación de policía denunció Eufemia Parada Amado, de 19 años de edad, vecina de A, entre Segunda y Tercera, en el reparto Miraflores, que en distintas ocasiones había sido maltratada de obra despiadadamente por su esposo Francisco Vázquez Valdés, de 24 años por lo que cansada de tanto sufrir golpes y vejaciones, determinó abandonar el domicilio conyugal, trasladándose para la residencia de una de sus hermanas, que reside en el reparto Naranjito Con tal motivo el acusado la persigue y amenaza con matarlar si no regresa a su domicilio.

HURTO DE UN AUTO

El doctor Antonio Carrillo de Albornoz y Benítez, vecino de Línea número 213, dió cuenta a la policía que dejó su automóvil, 1914, frente a la casa Compostela 70, de donde le fué sustraído, estimándose perjudicado en 800 pesos.

$10,000 a los falsificadores de pasaportes

Están acusados de pretender entrar en los Estados Unidos con los pasaportes imitados

El Juez de Instrucción de la Segunda Sección, que conoce de la causa por falsificación de pasaportes, seguida contra Nilo Hernández Cardenas, Armando Mario Alfonso, Tomás Anaya Amores, Jousef Salin, Hassan Azopanda, Ana Suárez Gómez, Tejir Musa, Miguel Grech, Marcos Faris y Ana Alvarez, les señaló en las últimas horas de la tarde de ayer, fianza de 10.0000 pesos a cada uno, para que puedan seguir gozando de libertad.

Estos acusados estaban bajo fianza de dos mil pesos cada uno, pero el señor Fiscal, no estaba conforme con ello, por lo que hubo de solicitar del Juzgado, se le señalara 25,000 pesos. Y, el juez doctor Morales del Castillo, atendiendo a lo solicitado por el Fiscal de la Audiencia, aunque no lo complació en todo, elevó las citadas fianzas, a como hemos apuntado ya.

SIR BASIL ZAHAROFF SE HALLA YA MEJORADO

MONTE CARLO, Mónaco, marzo 2. (AP)—Sir Basil Zaharoff, famoso financiero británico que ha estado indispuesto por espacio de varios días, está muy restablecido.

M.E.C.D. 2016

El nuevo Secretario de Estado de Estados Unidos abordará en seguida los problemas del Continente

UN AUTO DESTROZADO EN LA AVENIDA DE CACAHUAL AL CHOCAR CON UN TREN

El chofer sufrió gravísimas lesiones. El automóvil fué arrastrado a una cuadra de distancia. Los vecinos protestan de q. no se haya establecido un guarda-barreras en el lugar

GENERAL MACHADO, marzo 3.—En el paso a nivel de la nueva carretera del Cacahual al Vedado, en esta localidad, ocurrió esta noche un terrible choque entre el tren eléctrico número 429, y el automóvil Chevrolet número 36785, de la matrícula de la Habana, que conducía José Cuervo, cuñado del capitán del Ejército Nacional señor López Lage. El automóvil ha quedado completamente destrozado, siendo arrastrado más de una cuadra por el tren, sobre el cual saltaron las puertas delanteras del vehículo.

En estado gravísimo fué llevado el señor José Cuervo al Hospital Lila Hidalgo. Presentaba múltiples heridas y fuerte conmoción cerebral. Su estado es gravísimo. Le prestó inmediata asistencia el personal facultativo del mencionado hospital.

La Guardia Rural inició diligencias del caso. Nombrase el motorista del tren Nicolás Rodríguez, siendo vecino del Reparto Mantilla; y el conductor Manuel Vera Morado, vecino de Corral Falso 43, en Guanabacoa.

El soldado de este destacamento José Trápaga, acompañó en el tren al motorista y al conductor en calidad de detenidos, para que rindieran el viaje, con la orden de presentarlos después en el cuartel, donde serían instruidos de cargos.

Según manifestó el sereno, señor Manuel Pérez, el tren marchaba a poca velocidad, a unos siete kilómetros por hora, pero Cuervo iba a gran velocidad, no pudiendo frenar, para evitar el choque.

Los vecinos protestaban de que en un lugar como esto no haya colocado un guardabarreras, y sobre el particular llaman la atención de la Comisión de Ferrocarriles, esperando que obligará a la Compañía a establecerlo, para evitar accidentes. —**Pablo Donato, jr.**, corresponsal.

La ilegal elección de adjuntos

COMO era de esperar, el Centro de la Propiedad Urbana de la Habana, ejercitando un derecho y al propio tiempo cumpliendo un deber—porque tiene el de defender los intereses que representa—ha acudido al Alcalde-Jefe del Distrito Central, en demanda de que suspenda el acuerdo del Consejo Deliberativo sobre la designación de Adjuntos para la renovación de las Comisiones Permanentes, a cuyo efecto demuestra los vicios de nulidad de que adolece ese acuerdo, y, por tanto, la razón legal en que se ampara al impugnarlo.

Evidentemente la elección hecha está viciada desde su origen, porque aparte de haberse hecho caso omiso de todos los requisitos establecidos por la Ley Orgánica de los Municipios, se comenzó por prescindir de lo preceptuado en el párrafo 4o. del Artículo 70 de la misma, en el cual de un modo claro y preciso se dispone que «siempre que en la Municipalidad existieren gremios organizados, Cámaras de Comercio, Corporaciones o Asociaciones científicas, industriales, obreras u otras análogas, se les pedirá por el Presidente del Ayuntamiento (en este caso el del Consejo Deliberativo) que designen una o más personas de su seno, sea cual fuere su nacionalidad, que puedan ser nombradas para el cargo de Adjuntos», no debiendo pasar el número de los extranjeros de la mitad de los designados.

Al Centro de la Propiedad Urbana no le fué hecha esa petición por el presidente del Consejo Deliberativo, y no parece aventurado aseverar que tampoco se le hizo a ninguna de las otras entidades—que tienen el derecho de proponer candidatos—existentes en el Término Municipal de la Habana, quedando, por consecuencia, vulnerada la Ley antes de procederse a la elección de los Adjuntos. Basta esto para que el Alcalde-Jefe del Distrito anule el acuerdo protestado, o para que en su defecto tome la superioridad las medidas oportunas. Pero es el caso, que hay otras infracciones intolerables que obligan más imperativamente a anular el acuerdo—que tanto y con tan justo motivo ha escandalizado a la opinión pública—señaladas en el escrito objeto de este comentario. A él remitimos al lector, a fin de que pueda apreciar mejor la gravedad del problema planteado.

Dice así:

Habana, febrero 28 de 1933.

Al Señor Alcalde-Jefe del Distrito Central.—Distrito Central.—Habana.

Señor: Sebastián Gelabert, primer vicepresidente del Centro de la Propiedad Urbana de la Habana, en sustitución reglamentaria del presidente, ante usted comparece y dice:

Que se ve en la necesidad de acudir ante usted, a fin de llamar su atención sobre el acuerdo tomado por el Consejo Deliberativo para la constitución de la Comisión del Impuesto Territorial. El Consejo Deliberativo ha entendido que era llegado el momento de designar las Comisiones que deben funcionar en el Ayuntamiento y, de una manera precipitada, sin llenar los requisitos ordenados por la Ley Orgánica de los Municipios, procedió a su designación, y como quiera que a este Centro de la Propiedad Urbana le interesa defender los derechos que la Ley le concede en cuanto a la Comisión del Impuesto Territorial, se ve en el caso de pedir a usted la suspensión del referido acuerdo, bajo los fundamentos siguientes:

PRIMERO: Porque los Adjuntos que figuran en dicha Comisión, fueron nombrados por acuerdo de 14 de mayo de 1931 y no han vencido los dos años que les corresponde ocupar el cargo, puesto que terminantemente declara el Artículo 76 de la Ley Orgánica de los Municipios, que el cargo de Adjunto durará dos años; por consiguiente se ha infringido el precepto legal de una manera terminante.

SEGUNDO: Porque el Artículo 70 de la referida Ley Orgánica de los Municipios, de una manera precisa ordena que el Ayuntamiento cubrirá esos cargos, que son honoríficos, obligatorios y gratuitos, con personas de reconocida significación en el Municipio, y, a ese efecto, ordena que se pidan a los Gremios Organizados—a las Cámaras de Comercio, a las Corporaciones y Asociaciones Científicas, Industriales, Obreras y otras análogas,—la designación de una o más personas de su seno, para que puedan ser nombradas Adjuntos; solicitud que debía ser hecha por el presidente del Ayuntamiento. Ese precepto se ha infringido totalmente, porque no se ha pedido a ninguna de esas Entidades la designación de personas que ordena la Ley, y se ha procedido ligera y rápidamente a la designación de personas que han sido del agrado de los Comisionados electores. Se ha prescindido de la garantía que a favor de los contribuyentes establece sabiamente el precepto legal, porque no es la libre designación la que rige; la Ley dice claramente, «personas de significación del Municipio» y con vista de las listas enviadas por las Entidades y Corporaciones interesadas en el asunto.

TERCERO: Porque el Artículo número 73 de la referida Ley Orgánica señala que en este caso sean cuatro Adjuntos por fincas rústicas y otros cuatro por fincas urbanas, y tampoco aparece comprobada esa condicional en los nombrados, puesto que no se han traído las listas que ordena el Artículo 70 ya mencionado.

Y CUARTO: Que se ha dado cuenta de esa materia trascendental e importantísima, en una sesión sin preparación previa, sin conocimiento previo, sin estar en la orden del día, procediéndose, como dije antes, con una precipitación que no tenía justificación de ninguna clase, lo que ha motivado que la prensa misma se haya ocupado del particular, según puede verse en los recortes publicados en el **DIARIO DE LA MARINA**, los días 22, 23 y 28 del presente mes, que acompaño y que justifican una medida por parte de esa autoridad dejando sin efecto el acuerdo en que se hizo esa designación.

POR TANTO, suplico a usted en representación del Centro de la Propiedad Urbana de la Habana, en vista de las infracciones legales que quedan señaladas y en uso del derecho que le concede a usted el Artículo 158 de la Ley Orgánica de los Municipios, suspender el referido acuerdo, por ser notoriamente improcedente y ser así de justicia.

De usted atentamente,

SEBASTIAN GELABERT,
Primer Vicepresidente.

Ante lo que cívicamente denuncia el Centro de la Propiedad Urbana de la Habana y en atención a lo que reclama como parte interesada, ¿puede ser otra la decisión del Alcalde-Jefe del Distrito Central, que proceder a dejar sin efecto el acuerdo impugnado? Según derecho, es nulo y no debe prosperar. Pero existen, además, imperativos morales que lo hacen doblemente repudiable y obligan con mayor fuerza—si alguna excede a la que emana de la Ley—a vetarlo y a hacer que el Consejo Deliberativo cumpla los preceptos omitidos como si ello no determinase responsabilidades.

No es sólo el Centro de la Propiedad Urbana de la Habana el que desea y espera la anulación de ese ilegal acuerdo; es también la opinión pública, la cual no puede ver impasible las acciones u omisiones contrarias a los intereses de clase y del Municipio, que el legislador quiso armonizar y satisfacer poniéndolos bajo la salvaguardia de las Comisiones permanentes al dar a aquellos intereses real representación en las mismas sin limitar en nada el derecho de los Adjuntos, quienes, por ministerio de la Ley, se hallan colocados para el ejercicio de sus funciones en un plano de igualdad absoluta con relación a los Concejales, o Comisionados, por lo que respecta al Distrito, designados para formarlas.

Hasta qué punto han querido preservarse esos intereses al hacer intervenir en los trabajos interiores de la Administración local a las Comisiones permanentes, lo expresa indubitablemente el hecho de que se fijen por la Ley determinados requisitos para ser nombrado Adjunto, llegando a exigirse en cuanto a los que hayan de elegirse para la de Hacienda y Presupuestos, que sean escogidos (párrafo 2o. del Art. 72) «entre los veinte contribuyentes del Término Municipal (o del Distrito tratándose de la Habana), que paguen individualmente las más altas cuotas en cada clase respectiva; extendiéndose este número a todos los que abonen igual cuota que aquel a quien corresponda el vigésimo lugar en la lista». Pero de esto y de todo se prescinde, cuando, como por fortuna ocurre ahora, no hay quien reclame y muestre que está dispuesto a obtener la nulidad de irregularidades tan evidentes.

El Centro de la Propiedad Urbana de la Habana, dando un magnífico ejemplo de civismo a todas las entidades que con perjuicio de los intereses que representan, han sido menospreciadas al procederse a la renovación de las Comisiones permanentes, parece empeñado en agotar las vías legales posibles para alcanzar que quede sin efecto el acuerdo que impugna con sobra de razón. Esperemos a ver qué decide el Alcalde-Jefe del Distrito Central, de cuya actitud en el asunto está pendiente la opinión pública, o lo que en su defecto resuelve el Presidente de la República, a quien en modo alguno han de ser indiferentes los hechos denunciados, porque constituyen patentes infracciones de la Ley y porque de ellas se derivan no posibles, sino seguras consecuencias para la hacienda local, las cuales indefectiblemente tendrían que sentirse en la nacional, al verse ésta precisada a adelantar recursos al objeto de cubrir atenciones ineludibles y perentorias correspondientes a aquella con el consiguiente aumento de las dificultades que confronta para atender sus propias obligaciones.

CONDENADOS A MULTA DE $500 DOS «BANQUEROS» DE CHARADA, EN FLORIDA

FLORIDA, marzo 2.—DIARIO Habana.—El juez municipal de esta localidad, doctor Luaces, conociendo de un juicio correccional contra individuos acusados de banqueros y riferos de charada, hoy ha dictado sentencia condenatoria, multando en **quinientos pesos** a cada uno, a los «banqueros» de charada «Lolo» González y Manuel Ano y a treinta y un pesos de multa, asimismo, a cada uno de los listeros cuyos nombres no nos ha sido posible obtener.—**Corresponsal.**

LAS DOCE VACAS — Por ABELA

—¿No sabe, hermano? Un industrial que sólo tenía 12 vacas, vendía 200 litros de leche.
—¡Me parece, hermano, que ya eso es demasiado!

UN JOVEN DIBUJANTE CUBANO HIZO UN CREYON DE MR. ROOSEVELT, PONIENDO A SU PIE FIRMAS Y OPINIONES AUTOGRAFAS DE PERSONALIDADES

Retrato al creyón de F. D. Roosevelt a que aludimos en esta información

Ayer visitó nuestra redacción el notable dibujante F. Rocha, joven estudioso que ha puesto toda su dedicación y todas sus energías al servicio del arte, y a ésto, principalmente, se deben sus numerosos triunfos.

F. Rocha, autor de la obra que motiva este comentario

El joven Rocha traía el propósito de mostrarnos un excelente «creyón» suyo, su última obra, en la que ha plasmado con verdadera habilidad la figura del hombre que mantiene en mayor expectación a la humanidad, que no es otro que Franklin Delano Roosevelt.

Como si fuera poco el extraordinario mérito del trabajo, el cartón a que aludimos tiene el extraordinario aliciente de reunir hacia la parte inferior del mismo, y armónicamente distribuídas, las firmas autógrafas de varias de las más destacadas personalidades de la hora presente, así como también los pensamientos que con relación a Cuba y «a la esperanza del Universo»—como pintorescamente se ha llamado al futuro Primer Magistrado de la Unión— le han ofrecido a sus instancias los mismos.

El trabajo no puede ser pues, más original y de mayor actualidad, en los presentes momentos históricos, cuando solamente faltan unas cuantas horas para que asuma las riendas de los Estados Unidos el hombre en quien el mundo confía.

De aquí el que no vacilemos en acogerle en nuestras columnas y en reiterar al artista, en esta breve nota, la sincera felicitación que le hicimos en ocasión de su visita.

WASHINGTON RECIBE CON JUBILO A SU NUEVO PRESIDENTE, FRANKLIN ROOSEVELT, QUIEN TOMARA POSESION MAÑANA, DIA 4

Hoy hará una visita de cortesía a Hoover. La muerte del senador Walsh no amenguará las fiestas

WASHINGTON, marzo 2. (AP).—La capital nacional, abarrotada de gente de todos los rincones de la Unión, recibió esta noche a Franklin Delano Roosevelt con los brazos abiertos, como primer acto en el programa de las ceremonias de la toma de posesión.

El júbilo demostrado durante la recepción del nuevo presidente, no fué tan entusiasta como se creía, debido a la inesperada muerte del senador Thomas J. Walsh.

Sin embargo, el almirante Carty T. Grayson manifestó esta noche que todos los planes para la inauguración se llevarían a cabo, a no ser que el presidente electo ordene lo contrario. También se efectuará el concierto señalado para esta noche en los salones de la Unión Pan Americana.

De todas partes del país, por todos los medios de locomoción, han llegado miles de visitantes a Washington durante los últimos días. Ya se nota la congestión en la gran ciudad, aunque todavía faltan dos días para la inauguración del nuevo presidente.

El servicio secreto federal y la policía del Distrito de Columbia están tomando toda clase de precauciones para evitar cualquier contratiempo.

En la Casa Blanca se ultimaron los planes para la visita de cortesía oficial que mañana le hará Mr. Roosevelt al presidente. Como es natural, no se sabe qué temas discutirán, pero en los círculos oficiales se dice que tienen «varios asuntos personales de qué tratar».

Mrs. Roosevelt acompañará a su esposo a la Casa Blanca y la visita será por la tarde.

Mr. Roosevelt irá en automóvil desde el hotel «Mayflower» a la Casa Blanca. Lo acompañarán, además de su esposa, el senador Robinson, de Arkansas, y el representante Pou, de North Carolina.

De cinco a siete de la tarde de ayer se ofreció en la Legación Inglesa una recepción al Comandante y alta oficialidad del crucero británico «Heliotrop», que dos horas antes había tomado puerto. La fotografía recoge un aspecto de los concurrentes con el Comandante G. W. E. Wachain.

Siguen graves Mr. Cermak y la Sra. Joe H. Gill

La segunda, a quien se creía ya fuera de peligro, sufre ahora una infección abdominal grave

MIAMI, Florida, marzo 2 (AP.)—Otra transfusión de sangre ha sido administrada hoy al alcalde Anton Cermak, de Chicago, víctima de uno de los disparos de Giuseppe Zangara. Mientras dormía el jefe ejecutivo de la ciudad de Chicago le fué inyectada en las venas una pinta de sangre. Inmediatamente después el pulso comenzó a adquirir firmeza y notaron los médicos que mejoraba el color de sus mejillas.

Un ataque de hipo, que había agotado las fuerzas de Cermak desde las primeras horas de la mañana, pudo ser contenido más tarde.

Los médicos dicen que no ha progresado la irritación del peritoneo causada por algún «desorden abdominal».

Mrs. Joe H. Gill, que resultó gravemente herida al mismo tiempo que Cermak, se encuentra en peligroso estado según declaraciones de su médico el doctor T. W. Hutson.

«Está luchando con una grave infección causada por la herida que recibió en el abdomen—dijo el médico. La infección se ha presentado cuando se creía que la paciente estaba fuera de peligro.

TODAVIA NO SE SABE LO QUE CONTENIA EL CAMION HALLADO POR LA POLICIA

El teniente Florindo Fernández, experto en explosivos, no ha verificado aún el examen de la caja que se encontraba en una camión, que hace días individuos desconocidos dejaron abandonados junto a la Sección de Expertos.

Es casi seguro que en breve el teniente Fernández lleve a cabo esa inspección, dándole después cuenta a la superioridad.

Cuba envía su pésame por la muerte de Walsh

El Secretario de Estado pasó un cablegrama a la viuda del senador americano fallecido

La Oficina Nacional de Prensa, adscripta a la Secretaría de Estado, ha entregado a la prensa extranjera la siguiente nota sobre la muerte del senador Walsh:

«El doctor Orestes Ferrara, Secretario de Estado, ha sido sorprendido por la sensible noticia de la inesperada muerte del senador Walsh, cuyas grandes cualidades eran apreciadas por todos los cubanos, entre los cuales gozaba de general simpatía y especialmente después de haberse relacionado con una preeminente familia cubana».

A LA VIUDA DE WALSH

El Secretario de Estado de Cuba ha enviado a la señora viuda de Walsh el siguiente despacho cablegráfico:

«Sorprendido grandemente por la triste nueva del fallecimiento del señor Walsh, la señora Ferrara y yo sentimos hondamente con usted en su pena.

EL SENTIMIENTO DE MISTER GUGGENHEIM

El Embajador de los Estados Unidos de América, señor Harry F. Guggenheim, autoriza la publicación de la siguiente declaración:

«Me encuentro profundamente apenado al saber la muerte del Senador Thomas J. Walsh. Su distinguida carrera política se señaló en todas sus relaciones por una claridad de entendimiento y una integridad de carácter que lo hicieron acreedor del respeto de su pueblo. Los Estados Unidos pierden a un gran estadista y abogado, y para todos los que tuvimos el privilegio de gozar de su amistad, su muerte significa el paso de un hombre firme e impertérrito».

HULL INTENSIFICARA LAS RELACIONES COMERCIALES CON LA AMERICA LATINA

Celebró una entrevista con el Senador White, uno de los que suena como posible Embajador en Cuba. Se enteró de muchos problemas latino-americanos. Continuará su investigación

WASHINGTON, marzo 2. (AP).—Resuelto a no perder tiempo para llevar a cabo sus proyectos de expansión de las relaciones comerciales de los Estados Unidos con la América Latina, el senador Cordel Hull, que será Secretario de Estado en el nuevo gabinete de Roosevelt, celebró hoy una entrevista con el Subsecretario Francis White, con el objeto de enterarse de las condiciones económicas de los países americanos.

Los rumores relativos a la posibilidad de que Francis White sea designado para la Embajada de los Estados Unidos en Cuba, no se confirmaron, pues el senador Hull se negó a hacer comentarios.

Después de su entrevista con White, que es jefe de la División latinoamericana del departamento, el senador Hull dijo que había aprendido mucho durante la conversación acerca del status económico de los países americanos, agregando que los conocimientos adquiridos le servirán de mucho para llevar a cabo su programa de mejoramiento comercial recíproco con las naciones vecinas.

Senador Cordell Hull

«Nuestras relaciones con los países del Nuevo Mundo—dijo el senador Hull—han sido siempre para mí motivo de profundo interés. Aunque nuestro intercambio político es de gran importancia, es mucho lo que resta por hacerse para mejorar las relaciones comerciales y culturales entre los Estados Unidos y las demás naciones americanas, y esa será una parte destacada de mi misión oficial».

El nuevo Secretario siguió diciendo que White le informó detenidamente de los problemas políticos de la América Latina, en los cuales está interesado el Gobierno de Roosevelt, añadiendo que hará un cuidadoso estudio de los informes después que tome posesión del cargo.

«La fase más importante de nuestras relaciones panamericanas—dijo—es el logro de una base de inteligencia comprensiva y simpática. Debemos hacer mayores esfuerzos para conocer a esos pueblos y sus problemas y de esto se seguirá un intercambio cultural y comercial más satisfactorio en el continente americano. La inteligencia política será el resultado lógico».

El senador Hull agregó que no había tratado con White de los cambios diplomáticos en las capitales americanas que se espera sigan a la toma de posesión del nuevo presidente. Estos asuntos, añadió no se han decidido todavía.

Hull tiene planes perfectamente definidos para la expansión de las relaciones comerciales con las naciones extranjeras, particularmente la América Latina, mediante la concertación de tratados recíprocos de comercio. Es enemigo de los aranceles elevados que limitan el intercambio normal del comercio internacional, y desde que se le anunció como miembro del gabinete, ha prometido públicamente que hará todo lo posible para restaurar las relaciones comerciales por medio de la vía diplomática.

Después de abandonar el despacho de White se entrevistó con Luis M. Debayle, Encargado de Negocios de Nicaragua. El señor Debayle le presentó a su hermano el doctor Enrique Debayle, nuevo secretario de la Legación, que probablemente le reemplazará como Encargado de Negocios cuando regrese en breve a Nicaragua.

Los estudiantes de Oxford declaran que no pelearán para defender a la patria ni a su Rey, en ningún caso

Contestaron a las severas críticas de la Prensa londinense, ratificando su acuerdo antibélico. El hijo de Churchill fué el líder contrario. Recibió una rechifla y gases sulfurosos

OXFORD, Inglaterra, marzo 2. (AP).—En una atmósfera contaminada por la explosión de bombitas de gases sulfurosos, y entre las burlas de sus compañeros, los miembros de la Union Estudiantil de la Universidad de Oxford, reafirmaron esta noche la resolución siguiente:

«Esta Unión bajo ninguna circunstancia peleará para defender al rey y a la patria». La votación fué de 750 contra 138.

La policía trató en vano de mantener el orden, mientras los oradores dirigían la palabra a los estudiantes. La votación de esta noche reafirma la resolución que fué aprobada hace una semana por 275 votos contra 153, a pesar de las duras críticas de la prensa londinense.

Randolph Churchill, hijo de Winston Churchill, fué uno de los líderes contrarios a la resolución. Al subir a la tribuna fué recibido por un coro de chiflidos y gritos, y el salón se llenó con el mal olor de las bombitas de gases sulfurosos. Pasaron diez minutos antes de que Churchill pudiera hacer uso de la palabra.

«Si ustedes quieren demostrar su resentimiento, cuando termine de hablar me pueden tirar al río»—dijo el joven Churchill.

Se oyeron gritos de «lo haremos», pero la amenaza no se cumplió, pues Churchill salió del salón escoltado por un grupo de estudiantes, miembros de la Sociedad Conservadora de Oxford.

La Unión es un club de debates que existe hace más de cien años en la Universidad de Oxford.

UN FUEGO INTENCIONAL DESTRUYO 15 CASILLAS DE LOS FERROCARRILES

Ocurrió el hecho en el Chucho Quintana, Provincia de Matanzas. Lo investigan las autoridades civiles y militares y los funcionarios de los Unidos. Esperaban cargar azúcar

Quince casillas para carga, propiedad de la empresa de los Ferrocarriles Unidos de la Habana, fueron pasto de las llamas ayer, encontrándose estacionadas en el Chucho Quintana, pequeño pueblo de la provincia de Matanzas.

La referida Compañía Ferroviaria fué notificada por sus representantes en el lugar del hecho, quienes no consignan, por no haberlo comprobado, la causa del siniestro que le ha destruido quince vagones.

No obstante, se tienen sospechas de que el fuego haya sido intencional, pues no se explican que encontrándose vacíos aquéllos, la candela hiciera presa destruyéndolos totalmente.

También conoció la alta administración de los Unidos que las quince fragatas habían sido dejadas ahí con el propósito de cargarlas de sacos de azúcar, operación que ha quedado en suspenso, por ahora.

Tanto las autoridades civiles y militares, como los funcionarios de los Unidos, han iniciado una investigación de la que se guarda reserva, aunque, como dejamos expuesto al comienzo de esta información, se cree que el incendio haya sido provocado.

Hasta ayer tarde se desconocían más detalles.

EL SENADOR LAMAR ROURA NO DEFENDERA YA MAS LA DISCUTIDA LEY GANADERA

Cuando el próximo lunes continúe la discusión de la Ley Ganadera, en el Senado, faltará uno de sus más valiosos mantenedores: el doctor Lamar Roura.

Según manifestó a los periodistas el senador camagüeyano, los problemas políticos de su provincia requieren en estos momentos toda su actuación y por tal motivo no podrá seguirle prestando su concurso, como lo venía haciendo, a los defensores de la mencionada ley.

Como es del conocimiento público el proyecto presentado a la consideración del Senado es tachado de ser ineficaz para destruír el trust de la carne, pues solo beneficia a los cebadores. De esta opinión es paladín en la Alta Cámara el senador Quintín George.

* * *

El senador Camps, refiriéndose a las gestiones del Clearing House para que se modifique la ley que tiene presentada sobre las hipotecas, manifestó que refutará en breve sus argumentos con valiosos datos.

La Ley del señor Camps ha sido motivo de intensa discusión en los círculos bancarios.

M.E.C.D. 2016

Bromas y Veras

Por J. ARISTIGUETA

Esta vida es una tragedia: «esta vida», la que llevamos los habitantes de la Habana, no es vida; por eso digo que es una tragedia. Porque cuando la vida, deja de ser vida, drama tenemos, o por lo menos, agonía.

Aunque, para ser justos, debemos confesar que lo mismo pasa en todas partes, si bien no tan agudizado como en San Cristóbal de la Habana. Tan ricamente como estaban en otros tiempos ermitaños, anacoretas y penitentes.

Y digo todo esto porque he tenido que mudarme otra vez. No lo dejan a uno vivir en paz y quisiera uno ser troglodita para enterrarse en la cueva hasta donde seguramente no llegaban, ni el canto del «numero del Gordo que se juega mañana», ni el otro canto, que es peor, «El canto del esclavo», o el «Canto del moribundo» o cualquier otro canto de los que lanzan los radios de la vecindad, y que le obligan a uno a mantenerse en vela hasta oir un canto más, el canto del gallo, porque no hay manera de dormir sintiendo tantos cantos en la cama.

Los habitantes de la Habana vivimos en la calle. En todas partes, el que se mete en su casa, se aisla. El hogar es un sagrario, algo íntimo: de la calle al hogar hay una frontera infranqueable. Pero en la Habana no; es lo mismo el hogar que la calle. Porque hasta lo más escondido del hogar, se nos meten las voces callejeras y hasta nos agarran por el pescuezo para sacarnos a la vía pública.

Así, el jugador siente que tiran de él con el imán de un número. El jugador es siempre supersticioso, y los vendedores lo saben: Por eso insisten tanto en garantizar que llevan el Gordo; o en advertir que es número capicúa; o en poner de relieve que suma trece. Todas las tentaciones, en fin, para demostrar que ese número va a tocar más que la Banda Municipal. Y, aunque a la postre todo es música, el jugador sale de la cama, estornuda (seguro) llama al billetero, y así fomenta la desesperación de los vecinos, porque ese billetero, y los que rondan por allí, saben que los habitnates de aquella casa se resisten, pero a la postre compran: Y hay que ver con qué fuerza de convicción, y de pulmones, cantan.

Y cuando no es el billetero, que tienta a los jugadores supersticiosos, es el frutero, o el viandero, o el «heladero», o el castañero: Menú completo para todos los gustos. Y el uno grita, el otro canturrea, el otro toca una campanilla y el que no una corneta. Opera con orquesta y todo.

Y si no, los periódicos: A las cuatro de la mañana, o antes, ya están por esas calles gritando MARINA, «Fonmasión», etc. Y pienso que quién será el tonto que se levante a las cuatro de la mañana a leer lo que yo escribo.

Pero esto no es nada, porque el mayor tormento está dentro de casa. El que tiene un vecino con superheterodino, tiene además que meter la cabeza debajo del colchón, si quiere dormir: sufre más que si tuviera un golondrino debajo del sobaco. Porque en Cuba nadie se ha enterado de que, el dueño de un aparato tiene derecho a oirlo él, pero no lo tiene a que lo oiga yo.

Y sí, además se tiene, como yo tenía, un café abierto toda la noche frente a la ventana, en el cual los clientes hablaban a grito pelado: y además un restaurant cercano, en el que los «sones» se alternaban día y noche; y para colmo un teléfono cerca del cuarto, por el que todo el mundo hablaba a gritos (para lo cual no hacía falta el teléfono, pues con asomarse al balcón y hablar así, se hace inútil la telefonía): cuando se tiene todo eso, y además se tiene ganas de dormir, ¡pues se tiene uno que mudar!

Yo creí que este vicio cubanísimo de promover ruido, se había modificado, porque un tiempo tuve que mudarme de las cercanías del Prado, a causa de unos pollos contertulios que discutían a gritos de lo humano y de lo divino: Pero de pronto dejé de oirlos. Me fijé, y en los corrillos del Parque Central, donde se escandalizaba de lo lindo, también la gente se había educado mucho. Ya nadie levantaba la voz; los amigos se hablaban al oido. Y pensé que de pronto, había caído sobre Cuba una especie de maná de discreción. Pero, sí, sí. Se conoce que, como ya no gritan en la calle, en cuanto llegan a casa, sueltan el tapón y abren la válvula de escape.

Y yo, como no he encontrado un subterráneo, ni una azotea tan alta que, para subir, haya que utilizar el cohete, me he encerrado ahora en un departamento interior, que como vistas, no las tiene, pero que en cambio tiene una hermosísima perspectiva:

La de dormir.

Burla Burlando

LA HIPOTECA Y LA CARIDAD

COMO no entendemos una palabra de leyes, no vamos a discurrir sobre la «cuestión hipotecaria», que ahora está sobre la «mesa de operaciones», desde el punto de vista legal... Ya lo han hecho verbalmente y por escrito muy sabiamente ilustres doctores, entre ellos, el eminente letrado y hombre de corazón don Gabriel Camps.

No vamos tampoco a dirigirnos a los señores legisladores que tienen el asunto entre manos, porque a juzgar por la cachaza con que lo han tomado, parece que no les interesa gran cosa el encontrarle una solución equitativa... Puede que se la encuentren cuando el enfermo de **hipotecaritis** esté en la agonía.

Nuestro deseo es solamente el de hacer algunas observaciones desde el punto de vista moral... Y no se nos venga con la monserga de que en los tratos y contratos nada tiene que hacer la moral... Sin la intervención de lo moral no hay trato lícito, y por algo se ha dicho que «no hay trato bueno con hombre malo, ni trato malo con hombre bueno».

Precisamente por no haber mirado el pleito desde el punto de vista moral, los acreedores hipotecarios, hemos llegado a la situación presente. Si la equidad y la caridad hubieran sido llamadas a resolver el problema hipotecario, se hubieran ahorrado todos estas trabajos y discursos y tantos líos y tantos pleitos.

Es más; con un buen arreglo inspirado en la caridad cristiana, los acreedores hipotecarios hubieran puesto a la larga, en salvo, el todo o la mayor parte de su dinero; y, lo que es más estimable, sacarían incólume su conciencia... porque hay que suponer que muchos la tengan.

En rigor ¿qué hace falta aquí? Que el acreedor ensanche un poco el corazón y dé cabida a los estímulos de la caridad, empezando por renunciar a la **acción personal** sobre otros bienes del deudor, acción que bien pudiera calificarse de **persecución** inicua. ¿No ha sido estimada la **prenda** en el doble o el triple de su valor cuando se efectuó el préstamo? Pues que el acreedor se conforme y dé por pagado con la misma prenda. Y si la ley humana le autoriza para exigir más, la ley divina, o sea la ley de la caridad, debe anteponerse a todas las demás leyes.

Justo es que el **prestamista** reclame íntegro su dinero en tiempos normales, pero en las grandes calamidades públicas semejante pretensión es falta de caridad. Cuando un buque está a punto de naufragar, sería insigne necedad y locura que los «pasajeros de primera» intentasen conservar a toda costa sus comodidades y privilegios... Probablemente los pasajeros de tercera, los que ya están con el agua al cuello, se negarían a reconocer tales privilegios, tomarían la **cámara** por asalto...

Brava es la tormenta financiera que está atravesando Cuba, y es justo y es moral que cada ciudadano se resigne a soportar las pérdidas que pudieran corresponderle. **Su dinero** puede ser cosa sagrada, pero más sagrada es la vida de los que están a punto de perderla sin culpa suya.

A los que no quieren prestar oidos a las sugestiones de la caridad cristiana, habrá que incluirlos en la cofradía de los discípulos de Shylock, aquel que quería a toda costa cortar la libra de carne al mercador veneciano, «porque así se había pactado»... No consiguió su propósito el execrable judío, y en cambio se ganó el oprobio de la humanidad.

Seamos caritativos, aunque no sea más que porque el serlo es también un excelente negocio. Con ello se **gana** la tranquilidad de conciencia, y es posible que también se **gane** el cielo, y la estimación de las gentes, que no es pequeña **ganancia**... No puede haber ley justa que se oponga al ejercicio de la caridad. Y en último caso, la caridad debe estar por encima de todas las leyes...

M. Alvarez MARRON

Todos los años, con los primeros fríos, reaparece la tos de Vd. porque tiene sus pulmones débiles; fortalézcalos con la SOLUCIÓN PAUTAUBERGE que contiene, a la vez, el antiséptico y el reconstituyente necesarios.
L. Pautauberge, Paris y todas farmacias

Casos y Cosas

EPITAFIOS

Detente aquí, caminante,
en la tumba de Llaneza.
Notoria fué su grandeza,
pues el hombre era gigante.

—

Ama tanto la anarquía
el obcecado Refojo,
que dice con alegría
que él no se baña hasta el día
que lo haga en el Mar Rojo.

—

Aquí se mató Luis Caba
porque se llenó de encono,
creyendo que un viejo mono
sus acciones imitaba.
Después de muerto, se vió
que vivía equivocado,
pues el mono lo ha probado
ya que no se suicidó.

Sergio ACEBAL

MOVIMIENTO DE PASAJEROS

POR LA TERMINAL, ANOCHE

Por el tren de las 9.38, retrasado 65 minutos, llegaron procedentes de la provincia pinareña los señores Jaime Ferrer, de Viñales; Fernando Brito, de Los Palacos; Emilio Quintero, de Guane y Eliseo Sánchez procedente de Pinar del Río.

En el Tren Expreso Limitado, embarcaron rumbo al interior, los señores Eduardo Leyva, para Camagüey; Elpidio Morales, rumbo a Santa Clara; Eugenio Rivera, en dirección a Matanzas; Federico Mola, hacia Cárdenas; Alfredo Cañal, para Jatibonico y el doctor Rodolfo Padrón, para Trinidad.

SE INSTRUIRA CAUSA AL AGRESOR DE UN EMPLEADO

La Fiscalía de la Audiencia remitió al juez de instrucción de la primera, las actuaciones del juzgado correccional de dicha Sección en el juicio seguido a Obdulio Agüero, que hace días agredió en la secretaría de Hacienda al señor Miguel Calpazoro, segundo jefe de la Sección del Impuesto de los treinta y cinco millones, a fin de que se instruya causa por atentado, contra el acusado señor L. Zuloaga a Camagüey, señoritas Petronila y Josefina Vega a Matanzas Pedro R. Santana a Guayos y el viajante C. Campuzano hasta Matanzas.

PULLMAN No. 10. 12.30 p.m.

El señor Angel Hernández a Santa Clara, el doctor Adoy también a Santa Clara. Para Holguín el señor Armando Daly; a Cacocum Primitivo Egea; José Antonio Gurrao hasta Colón y hacia el central Zorrilla el señor José Peláez.

MOVIMIENTO DE PASAJEROS

Por los ómnibus

OMNIBUS DE CAMAGUEY

Salidas diarias de Prado y Dragones. (Frente al Hotel Saratoga)

MACK No. 6. Turno: 8 p.m.

Después de habérsele hecho una inmejorable reparación, vuelve nuevamente a ocupar turno en esta línea este pullman, llevando para el interior de la República en su primera salida, a los siguientes viajeros:

El señor Gabriel Ferrer, Administrador del Banco Nova Scotia de Manzanillo; señor Ramiro Borges, su esposa Vitalia Piloto y la señorita Rita María Cauly, los tres a Camagüey; señor Juan Artiles a Santa Clara; doctor Leiva a Santa Clara; el periodista Silvino Guerra, a Santa Clara; José Riera, a Santa Clara; Faustino González, a Placetas; señora Clara Gómez, a Palma Soriano; Manuel de Dios, a Holguín; Santiago Canto y Juan P. Núñez a Santiago de Cuba.

MACK No. 9. Turno: 5 a. m.

En el directo a Santiago de Cuba de esta hora, tomaron pasaje para la capital de Oriente, el señor Juan Pérez Cisneros e hijas y la señorita Tacha Pérez Pujol, para ese mismo lugar Mr. W. J. Vilrijx, a Bayamo César Caballero y señora; de regreso para Holguín, Luis Felipe González, a Camagüey Francisco Raspal, a Placetas Darío Cartaya; Santiago García y señora a Santiago de Cuba y otros más para distintos lugares.

MACK No. 1. Turno: 7 a.m.

Con un selecto pasaje, tomó la ruta central este hermoso pullman, llevando a los ingenieros señores Juan Montalvo y Raúl Pina hasta Ciego de Avila, señores Benito Moreno y señor Carballo a Santa Clara, la respetable dama Josefa Portas a Florida señor Sixto Junquera a Majagua, señor L. Zuloaga a Camagüey, señoritas Petronila y Josefina Vega a Matanzas Pedro R. Santana a Guayos y el viajante C. Campuzano hasta Matanzas.

PULLMAN No. 10. 12.30 p.m.

El señor Angel Hernández a Santa Clara, el doctor Adoy también a Santa Clara. Para Holguín el señor Armando Daly; a Cacocum Primitivo Egea; José Antonio Gurrao hasta Colón y hacia el central Zorrilla el señor José Peláez.

BARCOS QUE SE ESPERAN

MARZO 3.
Turrialba de Tela, Cefalu de New Orleans, Oriente, Relince y Kungsholm de New York, Mohawk de Miami, Florida de Key West.
MARZO 4.
Cuba de Key West.

Puerto

El crucero Heliotrope.—Como se había anunciado, ayer tarde cerca de las cinco, hizo su entrada en puerto, el crucero ligero de la marina de guerra inglesa, Heliotrope, buque de 1200 toneladas de desplazamiento, y cuyas características generales publicamos ya hace varios días.

El comandante del Heliotrope, capitán Geoffrey W. Wadhain, no tomó práctico, por cuanto ya había pedido, por conducto de su ministro y éste a la Secretaría de Estado, se le designara fondeadero, lo que se le radiotelegrafió.

El buque inglés tiene un total de 104 hombres de tripulación, y pertenece a la escuadrilla de las Antillas, procediendo ahora de Montego Bay, Jamaica. Cuando el Heliotropo estuvo frente al Morro, hizo el saludo a la plaza, que le fué contestado por la Fortaleza de la Cabaña.

La visita de este buque de guerra inglés, que es de cortesía, fué anunciada y pedido por tanto el Plasse, hace dos meses.

También para las fechas del 17 al 24 del actual, nos visitará el crucero inglés Norfolk, buque insignia del almirante jefe de la Eccuedra de las Antillas, que también viene de visita.

Dos excursionistas.—Hoy arribarán los vapores excursionistas: alemán Reliance, a las 10 a. m., con 23 pasajeros para la Habana, y conduce 400 excursionistas, y el sueco Kungsholm, con un total de 430 turistas.

Otros barcos.—Hoy llegarán también el Turrialba, de Tela; el Cefalu, de New Orleans; Oriente, de New York; Mohawk, de Miami; y Florida, de Tampa y Key West.

Los correos de la Ward Line.—Ayer tarde, con solo media hora de diferencia, llegaron los dos correos de la Ward Line, el Orizaba y el Siboney, que procedían de Veracruz y de New York, respectivamente.

En el Orizaba vino el cadáver embalsamado del joven cubano Emilio Sorondo García, ingeniero agrónomo, quien falleció de resultas de haber sido alcanzado por una corriente eléctrica de alta tensión en un central azucarero donde trabajaba en México.

En el Orizaba, como pasajeros, Marta Alfonso e hijo; Agustín Otero Arne Rosalius y señora, inspector de consulados de Suecia.

Conduce este barco una caja de oro y 375 barras de plata para New York, embarcadas en México.

Entre los pasajeros en tránsito viajan el vicecónsul de los Estados Unidos en Veracruz, Hallock Adopp Rosel.

El total de pasajeros para la Habana fué de 10 y 33 en tránsito.

En el Siboney llegaron tres pasajeros para la Habana y dos devueltos por las autoridades de Inmigración de New York.

Los pasajeros son Danc Roig, Paula Hohan y Samuel Hast y los devueltos Gabriel Agüero y Gregorio García.

Entre los de tránsito viajan María Luján de Urutia, el médico mexicano Adrián López Muñoz y Felipe Rivera y familia.

Los que embarcan.—En el Siboney embarcaron Martín U. Clemente y señora, Pedro J. Manzanilla, doctor Juan Martínez.

En el Orizaba embarcaron Peter J. Thomas, Rafael Tobrinet, Edward C. Oney, Manuel Gante y James H. Martínez.

El Tela.—Este vapor noruego llegó de Baltimore con fosfato.

Salidas.—Salieron el Troja para Veracruz, el Fairfield para Caibarién, el Franconia para Nassau, el Joseph R. Parrot para Key West, los vapores Siboney y Orizaba para Veracruz y New York.

Sufrió un síncope.—En ocasión de ir a la Aduana, para prestar el juramento de Ley, el capitán del vapor noruego Sissy, sufrió un síncope, siendo asistido por el médico del puerto, doctor Miguel B. Estrada.

Dicho marino está convaleciente de un fuerte ataque gripal que lo ha dejado quebrantado de salud.

El barco cablero.—Anoche llegó el vapor Guardian, buque destinado a reparaciones de cables submarinos y que viene para reparar el que fué roto por un vapor inglés, al tener que fondear frente a la Punta.

La fuerte marejada.—Debido a la fuerte marejada que azota el litoral, la lancha del Cuerpo de Artillería de Costa, tiene que tomar su pasaje en Casa Blanca y dejarlo en el muelle de la Policía del Puerto.

El Veragua.—El vapor americano Veragua de la Flota Blanca, llegó de Puerto Limón y Cristóbal, con un cargamento de plátanos y 56 pasajeros en tránsito para New York y trajo 26 pasajeros para Habana, entre éstos el tercer secretario de la Legación de México en Costa Rica, señor Salvador Prado y señora, y el consejero señor Ldo. Luis Anderson.

También llegaron el gerente de hoteles de Nassau, Mr. John Nichterlein, el autor americano Earl Scudant, el abogado Donald Lament y señora, y Mr. W. Sorberg y señora. Entre los de tránsito viajan el doctor Anwood Warren y la profesora Olga Sbillabrog.

El Munlisto.—El vapor americano Munlisto llegó de Tampa en lastre.

El Joseph R. Parrot.—El ferry Joseph R. Parrot llegó de Key West con vagones con carga general.

EL LLOYD NORTE ALEMAN OFRECE OTRA VEZ UNA INTERESANTE EXCURSION A EUROPA

Por el Departamento de Pasajes de la Compañía Naviera Lloyd Norte Alemán, S. A., Agencia General para Cuba, cuyas oficinas radican, como es sabido por nuestros lectores, en la calle de Obispo número 28, hemos sido informados que para la salida del hermoso trasatlántico Sierra Ventana, que tiene lugar el día 20 de marzo, esta importante empresa ofrece una excursión sumamente interesante y económica en Primera Clase.

El recorrido es de la Habana a Boulogne Sur Mer-París, con estancia por algunos días en esta importante metrópoli—Roma, pasando la Semana Santa en la Ciudad del Vaticano—Génova, y de allí por vapor a Barcelona.

El precio total incluyendo todos los gastos es $395.73, pudiendo hacerse toda clase de combinaciones, ampliando la excursión por Madrid y regresando de Vigo otra vez en el mismo vapor Sierra Ventana, llegando a la Habana el día 4 de mayo. De ese modo los que solamente pueden ausentarse poco tiempo, se encuentran ante la posibilidad de hacer una excursión de 45 días bajo las mejores condiciones y economía. El vapor Sierra Ventana es bastante conocido entre el elemento de viaje y bien se sabe que este buque toma uno de los primeros lugares de todos los vapores que hacen la travesía entre Habana, España, Inglaterra, Francia y Alemania.

El éxito que el Lloyd Norte Alemán siempre ha tenido al llevar a cabo las excursiones, es la mejor prueba de las ventajas que ofrece. Se han hecho los arreglos necesarios para que los pasajeros que toman parte en esa excursión y para la cual se han inscripto unos cuantos, vuelvan a nuestro país con los mejores elogios para dicha compañía.

Por la vía aérea

PASAJEROS QUE LLEGARON DEL INTERIOR

En el Expreso Aéreo Regular Guantánamo-Habana No. N M 7, al mando del piloto M. Quevedo, copiloto Sagarela, llegó a la Habana procedente de Santiago, el señor J. M. García.

En este avión se registró durante la travesía, el siguiente movimiento de pasajeros: de Guantánamo para Santiago los señores José Cañellas; P. Suño; Valentin Gómez y Esteban Baquedano.

PARA EL INTERIOR

En el Expreso Aéreo Regular Habana Guantánamo No. N M 4, al mando del piloto Rumill, copiloto González, salió de la Habana para Santiago el doctor Felipe Carbonell.

LLEGADOS DE MIAMI

A las 10 y 30 a. m. llegó a los muelles del Arsenal, de la Pan American Airways, el avión NC 81 V, al mando del piloto F. V. Clark, con los siguientes pasajeros:

Otto W. Bishop; Viola Bishop; Harvey Brewton; R. Becerra Soto; Mercer Bruglerá Violet Johnson; Walter Johnson; Ruth Evans; Jessie Wilson; Louise Warner; George Haberling; Martle Haberling; Max S. Friedman; Ethel Friedman; Harry Marquis; Frances Marquis; Jacob G. Waldeck; Florence Waldeck; John Wagner; Elise Stopper; Charles Stopper; Frank Seiger y Joe Courtney. Stella Sherwin; John Weber.

EN OTRO AVION

A las 11 y 06 a. m. el avión NC 80 V, al mando del piloto Ed. Musick, llegó a los muelles del Arsenal, con los pasajeros siguientes:

Otto Laula; Grace Laula; Catherin Adrian; Grace Hasely; Charles Hasely; Ethel Geiger; Alfred Geiger; Louis Lipstone; Ruth Lipstone; Nathan Mayer; Bessie Mayer; Frank Cole; Reba Cole; Rose Mc Allister; Abe Lyman; Ben Paley; Maxine Paley; Eduardo Alles; Lou Irwin; Jack Laula; Bernice Murphy; William Murphy; George Dramis; Jens Wielsen; Chole Forschner; Cora Dayhoff; Ines Fowler; Harold D. Knapp; Marie T. Best; Max Blummenthal; Bernard Harrison; Seymour Popoloff; Valley Stadelman; Evelyn Devoe y Irwin Popoloff.

PASAJEROS QUE SALIERON DE MIAMI

A las 2 y 45 p. m. salió para Miami, el avión NC 81 V, al mando del piloto F. V. Clarck, con los pasajeros siguientes:

Celia Wittenkind; Eleonor Sussman; Mamie Cohen; Lester Reidel; Arlene Reidel; Charles McDonald; Grace McDonald; Alye Silbestein; Ida E. Wideder; Maurice Leonard; Eda Gerbert; O. Leo Arnold; James Wilson; Phillip L-Angle; Margaret L-Engle; Amparo R. de Angulo; Fred Pabst; Ida Pabst; Lorenzo Semple; le Howind; Edward A. Clarck; Walter Brandes; Sophia Brandes; Carold D. Knapp; Marie T. Best; Joseph Ryan y Colette Ryan.

MAS PASAJEROS PARA MIAMI

El avión NC 80 V al mando del piloto E. Musick, salió para Miami, a las 2 y 7, con los siguientes pasajeros:

Thomas Sheridan; Sophie Sheridan; Augustine Straholm; Margaret Struholm; Richard Pisher; Louise Fisher; Fred Farrell; Louise Farrell; Harold C. Mayer; Helen R. Mayer; Lucie Chandler; Edith Cluzolla; John P. Weber; Emma Weber; Lucile Webber; Frank Brown; Florence Scheider; Mary Murray; Gladys Allison; James E. Webb; José B. Rionda; Marcial Truffin; Henry Lustig; Marjorie Lustig; Marion Manley; Mouis A. Abrons y Anne E. Abrons.

Matanceras

EN EL CARMELO

Los siete domingos a San José.

Con lucimiento grande y más grande fervor se viene celebrando en el templo de los Padres Carmelitas, esta devoción al Patriarca, que se completará con la espléndida fiesta del diez y nueve del corriente.

Tiene a su cargo las pláticas cada domingo, el reverendo Padre José Luis, y bueno es que se sepa que estos cultos son costeados por damas devotas de San José, a intención de sus familiares.

El del próximo día cinco—quinto domingo—será amenizado con un variado programa de música sacra.

EL DR. TRELLES MONTES

Médico municipal.

Entre los últimos nombramientos hechos por el nuevo alcalde, figura el del doctor Nicanor Trelles Montes, profesional muy prestigioso, que en el Hospital de Homicultura ha realizado una serie de brillantes operaciones en esa importate rama de la obstetricia a que se dedica.

Muy bien acogida por la opinión pública ha sido la designación del doctor Trelles Montes para médico del Municipio.

Llévenle estas líneas nuestra enhorabuena.

LA MUERTE DE PIO GAUNAURD

Muy lamentada.

Con verdadera pena se ha recibido en Matanzas la nueva dolorosíma del fallecimiento del íntegro ciudadano, exaltado patriota que fué de la guerra de independencia.

Vinculado el señor Gaunaurd a familias muy prestigiosas de la Yucayo, estaba emparentado entre otras, con la de Andux, enlazada a su vez a esos apellidos de Rojas, Penichet, Quirós, Pita, que de tan alto aprecio gozan en todos nuestros círculos.

Muere Pío Gaunaurd con la pena de no haber podido abrazar en sus últimos instantes al hijo que idolatraba, a Julio, al que lo alejan hoy de su patria muy sensibles motivos.

Para todos los familiares del extinto caballero, hacemos llegar nuestro muy sentido pésame.

EN VISPERAS

De una gran fiesta.

Es el tema que prevalece entre nuestra juventud el gran baile con que dará inicio mañana en sus salones el Matanzas Tennis Club, a la temporada de Carnaval.

Baile de piñata, al que asistirá, como ya anticipé, una numerosa comparsa capitaneada por las tres bellas señoritas Amézaga, María Berta, Alicia y Carmen Luisa y sus encantadoras primas las Esquerré.

Diré mañana el sitio de reunión de esa comparsa, que será en una de las quintas del quartier, desde donde partirán hacia el Club, para hacer en conjunto su entrada en la sociedad.

Pasan de veinticinco las parejas.

TRINIDAD GARCIA

Muy mejorado.

Continúa restableciéndose, aunque aun no ha sido dado de alta, el muy prestigioso caballero, que por tantos años representó al Gobierno de Italia en Matanzas, y que es figura de las más preeminentes de nuestro comercio.

En sus habitaciones todavía está sujeto el señor García, a un riguroso plan médico que lo mantendrá alejado por algunos días más de sus actividades habituales.

Asiste a don Trino su sobrino el doctor Ramón García.

EL CAMPEONATO DE HAND BALL

Su estado actual.

Figuran en primer lugar la pareja que integran Mandi Uriarte y Coquito Quesada, ocupando el segundo lugar el doctor Carlos Valdés Cartaya y Adalberto Saavedra y en tercero Eriberto Riera e Ignacio Uriarte.

Hay sesión esta noche.

Y toca el doble juego a la pareja Valdés Cartaya-Saavedra, que se propone conquistar la primera posición en la reñida justa.

Son numerosos los socios que vienen asistiendo a estos matchs del Campeonato de hand ball, que ha despertado interés grandísimo entre los fanáticos de ese sport.

LUISITO SALON Y AMEZAGA

Cumple tres años en esta fecha, el gracioso babyto cuya foto traigo hoy a estas «Matanceras».

Es Luisito el nieto adorado de la presidenta del Tennis, Berta Beracierto, que embarcara ayer rumbo a la Habana para pasar esta grata fecha en compañía de sus hijos los esposos Salon-Amézaga.

Tendrá Luisito hoy una piñata.

Y en torno a él se reunirán con la legión de sus primos, sus innúmeros amiguitos del quartier.

Felicidades, chiquillo.

EN LA CATEDRAL

La misa de ayer.

A las diez de la mañana tuvieron efecto en el templo de San Carlos las honras fúnebres en sufragio del alma de Pedro Luis Dulzaides y Quivús, muerto en plena juventud, víctima de la más cruel y la más implacable dolencia.

Con Esther Hernández la viuda de Pico y su hermana política Nena Serrate, presidían el duelo, sus hijos Regina y Julio y Carmita Serrate.

Numerosas familias amigas de los Dulzaides llenaron las naves de San Carlos, oficiando en la ceremonia fúnebre el reverendo Padre doctor Jenaro Suárez, párroco de la Catedral.

EL CADAVER DE SORONDO

Desde México.

En el vapor «Orizaba» llegaron ayer a la Habana los mortales restos del infortunado joven Emilio Sorondo, que como dije en pasados días falleció en México, donde acaba de graduarse de doctor en medicina, en aquella Universidad, víctima de un desgraciado accidente.

Fué electrocutado Sorondo en un laboratorio, cuando realizaba trabajos propios de su profesión.

En el poblado de Cabezas, donde residen sus inconsolables padres, recibirá cristiana sepultura el cadáver de Emilio.

¡Qué gran dolor para aquella sociedad, donde los Sorondo disfrutan de consideraciones y afectos infinitos!

Reitéroles mi pésame en esta nota.

UN BABY

Alegría de un hogar.

Ha llegado felizmente al de los jóvenes esposos Oscar Mechoso y Layda Sicre, colmándolos de felicidad y de dicha.

Se le impondrá en la pila bautismal al recibir las sagradas aguas, el nombre de Oswaldo, que fué el que sacó, por su nacimiento.

Con mi enhorabuena a Layda y Oscar, va también la que envío a los amantes abuelos del nuevo matancerito, don Benito Mechoso y su distinguida esposa.

EN VELASCO

Un gran lleno.

Se registró así en la noche del miércoles, en que se despedía de nuestro público la compañía de Torres, que desde el lunes venía actuando en aquel salón.

La simpática obra llevada a la escena, «Ojo por ojo», fué aplaudida delirantemente por la selecta concurrencia que ocupaba todas las localidades del Velasco.

Continúa la compañía de Torres ahora su tournee por la isla.

Tournee que acompañará el éxito que doquiera se presentan conquistan esos meritísimos artistas del excelente conjunto.

LA ULTIMA NOTA

En extremo impresionante.

Acaba de trasmitirla la estación de radio de Miami, dando cuenta del fallecimiento del senador Thomas J. Walhs, que la pasada semana contrajera matrimonio en la Habana con la señora Mina Pérez Chaumont.

No da detalles el anunciador de la estación de Miami, pero conjetura que pueda obedecer esa muerte a una ataque cardíaco que sufriera el que mañana con Franklin Delano Roosevelt, iba a jurar el cargo de secretario de Justicia del nuevo Gabinete de Washington.

De confirmarse la nueva que ha causado tan honda impresión en Cuba, sean nuestras frases de condolencia para la alta dama que pasa en estos momentos por tan terrible prueba.

Manolo JARQUIN.

CRUCIGRAMAS

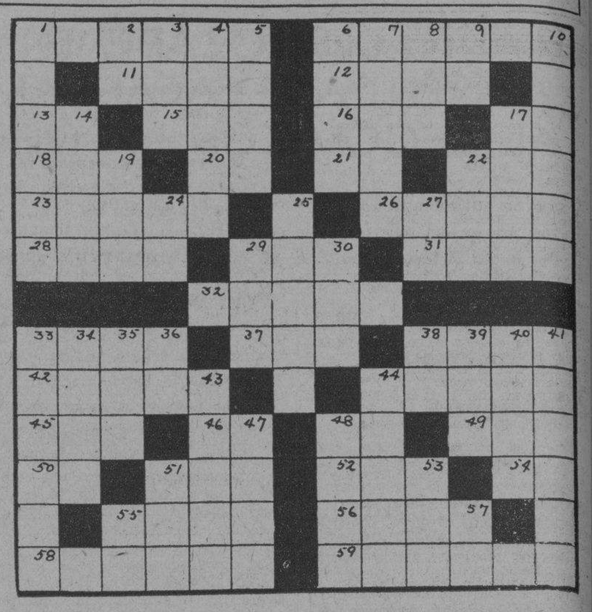

HORIZONTAL

1—Famoso músico polaco de origen francés
6—Cabeza de partido de la provincia de Valencia
11—Lugar en Santa Cruz de la Palma (Canarias)
12—Nombre femenino
13—Nota.
15—Bebida.
16—Medida de peso (Abr)
17—Famoso castillo.
18—Epoca
20—Artículo
21—Antes Meridiano
22—Dueño
23—Hueso de la pierna
26—Ara
28—Repugnancia
29—Refresco
31—Sin efecto, sin resultado
32—Pieza de artillería
33—Jornalero
37—Igualdad de nivel
38—Reputación
42—Religión de Mahoma
44—Punto más bajo de la esfera celeste
45—E larga del alfabeto griego
46—Contracción
48—Nota
49—Ave trepadora de México
50—Letra
51—Rey de Judá
52—Cólera
54—Muy sobresaliente
55—Abad de Cluni, reformador de la orden de San Benito
56—Fabricante de elevadores
58—Se compone de doce
59—Gran filósofo nacido en Córdoba, preceptor de Nerón, y quien le dió la orden de abrirse las venas.

VERTICAL

1—Astro errante
2—Iniciales de una Secretaría
3—Tiene mitad exacta
4—Ciudad de Italia
5—Novena
6—Partícula esférica que se separa de un líquido.
7—Perfume
8—Compositor hispano-cubano
9—Dona.
10—Cántaro antiguo de dos asas
14—Mensajera de los dioses, cambiada por Júpiter en arco-iris.
17—Muy atrayente
19—Famoso periódico madrileño
22—Amarra
24—Hija de Inaco
25—Arma
27—Cincuenta y cinco
29—Lugar donde se venden bebidas
30—Artículo plural
33—Nombre femenino
34—Punto cardinal
35—Movimiento del mar
36—Norte América
38—Nota musical
39—Nombre de mujer
40—Lugar subterráneo de donde se extraen los minerales y metales.
41—Intersección de dos planos
43—Individuo que pertenece a la masonería
44—Punto cardinal
47—Pelo suave y rizado de algunos animales.
48—Ser supremo
51—Novelista americano
53—Afluente del Ródano
55—Lengua que se hablaba en Francia al sur del Loira
57—Tengo conocimiento

La solución mañana.

SOLUCION AL CRUCIGRAMA ANTERIOR

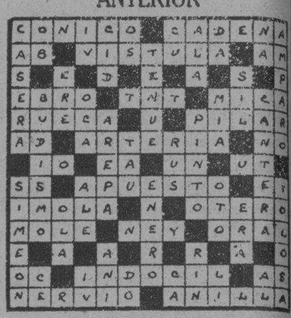

El Club Rotario trató ayer sobre temas agrícolas

Se discutieron las ventajas e inconvenientes de establecer las cooperativas avícolas

Doce y media del día. Hotel Plaza. Sesión rotaria, con animada concurrencia. En la mesa presidencial: el presidente del Club doctor José F. Perera, el secretario doctor José Pérez Cubillas y los invitados de honor, coronel Leandro de la Torriente y señores Enrique de la Vega y Juan Bernazal, presidente, secretario y administrador, respectivamente, de la Cooperativa Avícola Nacional; también el doctor Juan Menocal, que hizo la presentación de los últimos.

El señor de la Vega disertó sobre la organización de la Cooperativa especialmente, y sobre el sistema de cooperativas en general, sus ventajas y dificultades, siendo muy aplaudido.

En torno al tema también hicieron uso de la palabra los rotarios Magriñá, Perera, Pérez Cubillas y Granados, exponiendo distintos aspectos de la cuestión. El doctor Pérez Cubillas se refirió a la vida angustiosa del campesino cubano, que atraviesa momentos difíciles. Fueron muy aplaudidos.

Entre los rotarios visitantes se contaba nuestro buen amigo el señor Ricardo Linares, presidente del Club Rotario de Matanzas, que fué objeto de cariñosa acogida. En la sesión se significó que candidato del Club matancero al cargo de gobernador rotario—a elegir próximamente—lo es el doctor Mario E. Dihigo, quien fué presidente de aquel Club y tiene grandes probabilidades de triunfo.

La próxima sesión rotaria girará en torno al problema de la carne.

HEMORROIDES

¡Siempre molesto!

La desesperante irritación, los insoportables dolores causados por las hemorroides destruyen la salud y las energías. Vd. se siente envejecido No espere que su mal se agrave. Use la Pomada Man Zan. Calma la irritación, desinflama y detiene la hemorragia.

Cada tubo lleva una cánula por medio de la cual la pomada llega a las partes afectadas, ya sean las hemorroides internas o externas.

La Pomada Man Zan es admirable para las hemorroides. Desde la primera aplicación Vd. se siente aliviado de la irritación y el dolor y al persistir con la Pomada Man Zan sentirá Vd. un alivio completo

MANZAN

Elaborada por los fabricantes de las Píldoras De Witt para los Riñones y la Vejiga.

MAGNESIA SARRÁ

Sabrosa-Espumante-Anti-Acida
Inmediatamente alivia:
Jaquecas, Mareos, Acedías

ASEGURE UN DIA FELIZ
Tome las mañanas temo una cucharada.

DROGUERIA SARRÁ
LA MAYOR

M.E.C.D. 2016

RADIO Y ELECTRICIDAD

Por ALBERTO GIRO

C M W
590 Kilos.

7.30 a. m. Diario hablado.
10.30 a. m Charla con los niños.
11 a m. Hora Vermouth por Nena Cuenca y su grupo.
12 m. Orquesta Gelabert y el humorista Cuervo.
1 p. m. Diario hablado.
1.30 p. m. Mosaicos C. M. W.
2 p. m. Receso.
4 p. m. Orquesta de Raimundo Pía con Luisito Valdés.
5.30 p. m. La Abuelita Zapatona.
6 p. m. Diario hablado.
7 p. m. Hora Roja dirigida por Tomasita Núñez.
8 p. m. Hora Múltiple. Comedia: «El Milagro de San Antonio» de R. Sánchez de Varona. Programa musical por el tenor Luis de Ibarguen y el Conjunto Múltiple. Charla por Ofelia Rodríguez Acosta.
9.30 p. m. Orquesta de Raimundo Pía con Luisito Valdés.
10.30 p. m. Buenas Noches.

C M C
840 Kilociclos.

10.30 a. m. Programa Los Precios Fijos.
6.45 p. m. Acebal y del Campo.
8 p. m. Concierto homenaje a la exquisita pianista e inspirada compositora señora Carmelina Delfín.
1—Breves palabras por el doctor Gaspar Betancourt.
2—Días sombríos, bolero, María Cervantes.
3—Matinal, canción romántica, Nena Faes, con obligado de violín por Carlos Agostini.
4—Ofrenda ,canción, soprano Hortensia Coalla.
5—Melodía sentimental, solo de piano, señorita Mannine.
6—Sueños rotos, canción, barítono, Rafael Pradas.
7—Tristezas de Arlequín, tenor Paco Diminicis.
8—Primavera, canzonetta, soprano, señora Alicia Dana.
9—Pasional, vals, solo de piano, señora Sara Justiz.
10—Arrobamiento, poema, mezzo soprano señorita Pura Ronceray.
11—Amores y pesares, canción española, soprano María Fantoly.
12—Al recordar tu nombre, Trío Morales, Roldán Agostini.
13—Todo acabó, Berceuse, cantado por Nena Faes.
14—Nunca lo sabrás, mezzo soprano, señora Tomasita Núñez.
15—Estudia R. tocado a dos pianos, Carmelina Delfín, Sara Justiz.
16—Quiero de tus labios escuchar, soprano Marila Oranowska.
17—Al recordar tu nombre, barítono Alberto Márquez.
18—Remembranza, melodía, solo de violín, Carlos Agostini.
19—Amor de Princesa, canción pastoral, soprano María Fantoly.
20—Ensueño, vals, sop. señora Mercedes Menéndez.
21—Porque no quieres que te quiera, bolero, contralto Nena Planas.
22—Mañanita, canción, sop. Isabelita Alias.
23—Vals, Trío Morales, Roldán Agostini.
24—Ansiedad, canción, mezzo soprano, Tomasita Núñez.
25—Las horas, romanza, Marila Granowska.
26—Guajira, solo de piano, Pablo Miguel.
27—Al caer la tarde, poema, soprano, señorita Graciela Santos.
28—La coqueta gavota, solo de piano, Carmelina Delfín.
10 p. m. Montmartre Cabaret, Jazz band, son.
11 p. m. Buenas noches.

C M C Y
1320 kilociclos.

7 p. m. Diario Deportivo del Aire.
De 9 a 10 p. m. Estreno de la interesantísima comedia en tres actos, original de Marcelino Domingo, titulada: «Juan Sin Tierra», cuya interpretación está a cargo de la compañía que dirige el actor Alejandro Garrido. Esta noche se trasmitirá el primer acto y mañana, sábado los dos actos restantes.

C M A F
THE INTERNATIONAL BROADCASTING CO.
660 kilociclos.

PROGRAMA

1.30 p. m. Retrasmisión desde el Norte, en conexión con la Estación W 4 X B, de Miami, Florida. (NBC).
6 p. m. La Hora del Cocktail.
7 p. m. Música para la comida.
7.45 p. m. Quince minutos con Fritz Kreisler.
8 p. m. Un poco mejor que lo mejor.
8.30 p. m. Programa de Harmonía.
8.45 p. m. Con la orquesta de Marek Weber.
9 p. m. Helen West, contralto y Phil Bachelder al piano.
9.30 p. m. Concierto Sinfónico.
10 p. m. El Septeto Cuba.
11 p. m. Paul Nickse al piano.
11.15 p. m. Música Danzante.
11.30 Buenas Noches y hasta mañana.

C M C D
1140 kilociclos.

9.30 p. m. Audición artística Neptuno, tomando parte el barítono Rafael Pradas y la Orquesta Moreno. Concierto organizado y dirigido por el maestro Eugenio Moreno.

PROGRAMA

1—Tema musical, Parada de los soldado de Madera.
2—Danza Húngara No. 2, de Brahms. Orquesta Moreno.
3—Alma mía, canción de María Grever, barítono Pradas.
4—La Lisonjera, capricho de Chaminade. Orquesta Moreno.
5—Serenata de Molinos de Viento de Luna, barítono Pradas.
6—Si pudiera ser hoy, canción de Sánchez Fuentes, barítono Pradas.
7—Danza de Anitra de Grieg. Orquesta Moreno.
8—Tema musical, Parada de los Soldados de Madera.
10 p. m. Hora Artística de La Elegante, tomando parte el barítono Rafael Pradas, la Orquesta Moreno. Concierto organizado y dirigido por el maestro Eugenio Moreno.

PROGRAMA

1—Tema musical, Vals enchantee.
2—Pavana de Lucena. Orquesta Moreno.
3—Tus ojitos, capricho cubano, de Moreno, barítono Pradas.
4—Ruego, canción de Ignacio Villa.
5—Serenata de Chaminade. Orquesta Moreno.
6—Canción del Platero de La Parranda, barítono Pradas.
7—Quinteto de Benamor. Orquesta Moreno.
8—Tema musical, Vals Enchantee.

C M B X
1480 kilociclos.

De 6 a 7 p. m. La revista del Aire.
De 7 a 8 p. m. Hora La Mujer.

C M B Z
1010 kilociclos.

A las 11 a. m. Programa bailable a cargo de la Orquesta de los Hermanos Castro.
A las 12 m. Hora Oficial. Estado del tiempo. Música variada.
A las 4 p. m. Programa a cargo de la Orquesta Tropical.
A las 6 p. m. Música variada.
A las 6.30 p. m. Hora Infantil a cargo de Isabel María del Monte.
A las 8 p. m. Programa variado.
A las 9 p. m. Universidad del Aire.
a) El Iluminismo. Voltaire, la Enciclopedia, Rousseau. Dr. Roberto Agramonte.
b) La decadencia de la Monarquía absoluta y la aparición de la idea democrática. Doctor Elías Entralgo.
A las 10 p. m. Programa a cargo de la Orquesta Tropical.

C M C R
1365 kilociclos.

De 11 y media a 12 y media. Hora de todos.
De 5 a 6. Música variada.
De 9 a 10. Música selecta mecánica.

C M C F
890 kilociclos.

De 5 a 6 Orq. Happy Happy.
De 6 a 7 Or. Armando Valdespí, cantante José Núñez.
De 7 a 8 Hora Triunfal con artistas.
De 9 a 11. Opera.

C M B S
730 kilociclos.

10 a 11 Programa comercial de primera hora.
11 a 12 Hora de almuerzo.
7 a 8 Programa Majestic.
8 a 9 Hora Fu-Man-Chu.
9 a 9 y 30 Cancionero Riviera.
9 y 30 a 10 y 30 Programa a cargo del profesor Cuevas.

CMW
590 kilcs.
HOY a las 8.00 p.m.
HORA MULTIPLE: Comedia: "EL MILAGRO DE SAN ANTONIO", de R. S. de Varona. Programa por el tenor LUIS DE IBARGUEN y el Conjunto Múltiple. Charla por Ofelia Rodríguez Acosta.

Los Catarros

descuidados frecuentemente ocasionan trastornos de graves consecuencias, especialmente a las personas delicadas. Pueden ser combatidos de modo eficaz con la

CREO-TERPINA WAMPOLE

que está recomendada para facilitar la expectoración y confortar los órganos afectados. Obra además como tónico estimulante de las vías respiratorias.

No afecta la digestión

La *Creo-Terpina* está respaldada por el prestigio de los Laboratorios donde tuvo origen y se produce la *Preparación de Wampole.*

EL DOLOR DE LOS CALLOS CESA INSTANTANEAMENTE

● Extirpe los callos dolorosos con "Blue-jay," el callicida científico inventado por un químico de renombre y usado por millones desde hace más de 35 años.

● "Blue-jay" se aplica rápidamente—el dolor cesa en seguida. El callo desaparece en tres días.

● No corra riesgos usando métodos inciertos o cortando los callos. Sea precavido . . . use "Blue-jay."

"Blue-jay" obra así: A es el medicamento que suavemente desaloja el callo. B es la rodaja de fieltro que alivia la presión y quita el dolor en seguida. C es la tira adhesiva que mantiene la rodaja en su lugar y evita el que se deslice.

De venta en droguerías, farmacias y boticas
Tamaños especiales para juanetes y callosidades

BLUE-JAY BAUER & BLACK REMEDIO PARA CALLOS

SOCIEDADES CUBANAS

UNA FIESTA GRANDIOSA

Resultó así la ofrecida por el Profesorado del Colegio-Academia Mercedes de Cárdenas, que dirige con celo e inteligencia una dama de altos prestigios, alejada desde hace años del seno de la sociedad habanera, donde brilló por su belleza y cultura; nos referimos a la señora Cheita de Cárdenas, como la llaman sus amistades de la alta sociedad.

Dió comienzo la fiesta, que se organizó para la repartición de Diplomas y Certificados a los alumnos del plantel, con un brillante discurso del doctor Arturo González Alfonso, quien hizo resaltar los méritos de la Directiva y de sus profesores. Seguidamente la señorita Irene Agramonte obsequió con lindas canciones mexicanas a la concurrencia; también el barítono Alejandro Rodríguez se distinguió una vez más cantando distintos números de su extenso repertorio.

También se proyectó la gran producción «El Gran Garbo», la superproducción «Juguetes de Navidad» y la joya cinematográfica titulada «La mujer sin nombre». Tomando parte Modestín Morales con sus inimitables creaciones, siendo acompañados los artistas por el conocido pianista señor José Antonio Quintana.

Esta fiesta tuvo lugar en el teatro Florencia, donde se reunió lo más selecto y escogido de la sociedad habanera.

Nuestros parabienes a la distinguida Directiva y a sus competentes profesores.

UNA FIESTA BENEFICA

En la Tropical.

Para el próximo domingo está señalado el grandioso festival que organizan con el mayor entusiasmo las buenas y heroicas damas de la gloriosa Asociación Nacional de Enfermeras y Alumnas de la República de Cuba, a beneficio de sus fondos.

Es indescriptible el entusiasmo que se advierte en todos los círculos sociales para contribuir a esta fiesta, ya que a estas enfermeras, todos, absolutamente todos, les debemos un favor y una gratitud, que la sociedad no puede ni debe olvidar.

Continuaré informando.

Manuel A. CALVO.

Crónica Habanera

EN LOS QUINCE

Llega con la fecha de hoy, la dulce edad de los quince años, para la bella señorita Matildita Fariñas y Pelletier. Es hija del señor Manuel Fariñas, gerente de la Casa de Optica «El Almendares» y de su esposa Serafina Pelletier. Reciba la señorita Fariñas nuestra felicitación.

LA BODA DE ESTA NOCHE

Boda de alta distinción la que tendrá lugar a las nueve y media de la noche de hoy, en la Iglesia Parroquial del Vedado.

María Teresa Ledón y Ferrán señorita gentilísima de nuestra sociedad, contraerá matrimonio con el simpático joven Jorge de la Torriente y de Ajuria.

Será una ceremonia elegante que llevará al templo del Vedado una concurrencia selecta y distinguida.

SANTOS DE HOY: EMETERIO Y CELEDONIO

Están de días en el de hoy, las siguientes personas:

Saludamos primeramente a un distinguido caballero: Emeterio Zorrilla, representante a la Cámara y Presidente y Director general de la Compañía Cervecera Internacional.

También celebra su santo su sobrino, el joven Emeterio Milagros y Zorrilla.

Emeterio López Rovirosa, Emeterio de los Ríos y Emeterio Alvarez.

Celedonio Borbolla y Celedonio García.

TEATRO TRIANON

Mañana se estrena en el elegante cinema de la calle de Línea, en la aristocrática barriada del Vedado, la extraordinaria película «El Signo de la Cruz», considerada como la mejor obra del cine sonoro.

«El Signo de la Cruz», película de gran atracción e interesantes escenas, está interpretada por estrellas de la categoría de Frederick March, Elissa Landi, Claudette Colbert y Charles Laughton.

Esta grandiosa producción llevará una gran concurrencia al simpático cine del Vedado.

LA INAUGURACION DE CHATEAU MADRID.

Un acontecimiento resultó anoche la inauguración de Chateau Madrid, nuevo restaurant campestre del Reparto La Coronela.

Chateau Madrid, enclavado en un marco exquisito de elegancia, ha sido objeto de reformas y mejoras que lo han convertido en un cabaret de primer orden, al igual que uno de los más populares de Hollywood.

El ring de baile, descubierto, es algo nuevo, de gran originalidad. Su piso, obra del arquitecto Enrique Gil, que ha dirigido los trabajos, es una verdadera maravilla, único que existe en esta capital. Está fabricado de maderas del país imitando mosaicos con cambiantes de luz a todo su alrededor luce una espléndida iluminación. Además, tres arcos enormes lanzan sus rayos de luz sobre los bailadores.

Lo circundan anchos corredores de estilo español lujosamente decorados y amueblados.

También posee Chateau Madrid una valla de gallos y una piscina azulejeada que pronto estará terminada.

Chateau Madrid estará abierto a todas horas del día, pudiéndose celebrar en aquel bellísimo recinto, almuerzos campestres, meriendas, bridge-parties y tés.

Nuestra más destacada sociedad se dió cita anoche allí, multiplicándose los parties de familias conocidas de nuestro gran mundo.

Actuó de »maestro de ceremonias» Sam V. Young, tenor de dulce voz, que presentó a los siguientes artistas: La famosa pareja de bailes Wes and Lisa Adams, procedentes del Waldorf Astoria de New York, Eva Beltri, danzarina internacional, cuyos éxitos con la compañía de Roberto Soto son bien conocidos del público habanero; las encantadoras hermanas Tina y Teté y la pareja René y Estela, bailadores populares de rumba y son. Todos fueron celebradísimos, alcanzando grandes aplausos.

La Orquesta Siboney, que acaba de regresar de una tournée por Europa, ejecutó magníficos bailables alternando con el septeto Chateau Madrid.

Damos a continuación algunos de los innumerables parties que se encontraban distribuidos por la terraza.

Una mesa de Agustín Alvarez y Margarita Scull de Alvarez, Mario Alfonso y Carmen Sánchez Galarraga de Alfonso, Conchita Bosque, María Julia Alvarez, el señor Miguel Espinos, Cónsul General de España y Pablo Alvarez de Cañas, el querido compañero.

Un «party» de Gonzalo de Zúñiga e Isabel de los Reyes de Zúñiga. Salvador Díaz Ossa y Adelina Sepúlveda de Díaz Ossa, Jorge Navarro Vicecónsul de México y Josefina Ruiz de Navarro y cuatro parejitas: Lupe Zúñiga y Gustavo Skarbrevick, Clara Fonseca y Salvador Figueras, Margot Zúñiga y Luis Goicoechea y Teté Fernández Sellés y Gustavo Aragón Jr.

Madame Descamps con Margarita Morales y Luis de Posada, Odette Descamps y Pepe Roig Malaver.

La señora María Vivanco de Gómez Mena con Pepe Luis Ruano y Gloria Gómez Mena de Ruano, Chiquitica Aspiazu y Alfonsito Gómez Mena, Olga Gómez Mena y Pancho Arango y Carmina Ruano y Carmen y Mercedes Gómez Mena.

La señora viuda de López con Cuca Badía y Manolo González, Ofelia de la Torre y José M. Fernández.

Luciano Peón y Carmen Pérez de Peón, e Ignacio Menéndez y Estela M. de Menéndez.

La señora Rosalina del Cueto de González con Rosalina González del Cueto, y el doctor Miguel Belaunde y Luquita Alvaré.

María Jiménez viuda de Rodríguez con el doctor Marín y Mary Rodríguez de Marín, el doctor Grau y la doctora Sarita Sariego.

El señor Joaquín A. Piedra y María J. Tió de Piedra con Teresa Tió viuda de Piedra. María A. Corvison de Piedra.

Enrique Gil y Noemí Cancio de Gil y Julio Soto Navarro y Elisa L. de Soto Navarro.

Eugenio Sullivan, señora S. Saunders, J. M. Causal y María Martínez.

Rafael Roqueta y señora Charles Hopson y señora.

Olga Strauss y Ramón Fernández, Haydee Inclán y Jack Gutiérrez, Dolores Hunter y José A. Azcue y Félix D. Simón.

Mr. y Mrs. Arthur Wolff.

Mr. y Mrs. W. M. Petter y Mr. y Mrs. C. F. Morrison

Mr. y Mrs. Edward J. Garono, Mr. y Mrs. Frank Leary,

Mildred B. Mac, Ilvanne, Elizabeth M. Kwney, Katherine Kwney, Agnes Kane, Pauline Kayt, Mary F. Mortin y Mr. y Mrs. E. F. Ernst.

Mr. y Mrs. Harry P. Swift.

Mrs. John Silverman y Mr. Bebo Clews.

Mr. y Mrs. David David. Miss Lucille Capes y Hugo Lipstien.

Estelle Johnson. Pat Turk, Kitty Trustick y Kate Smith.

Mr. y Mrs. Julius Klorfein, Mr. Klorfein, Mr. Francis Wolin.

Miss Florence Mc Nulty, Eddie Ferrer. Ignacio López Lalegrin y Dora López Pelegrín.

El señor José María Echeverría, Cónsul General de Honduras, con la señorita Victoria Carpeño. Emilio Ulloa y Carmita Pintado.

OPERADA

En días pasados sufrió una difícil intervención quirúrgica en la Clínica del doctor Gustavo de los Reyes, la señora Esperanza Hernández viuda de Fernández.

La arriesgada operación fué practicada con notable éxito, por el conocido cirujano doctor Ricardo Nuñez Portuondo.

El estado de la señora viuda de Fernández es completamente satisfactorio.

Café

SIEMPRE EL MISMO tan puro, aromático delicioso como el primer día. ASI ES EL CAFE de

LA FLOR DE TIBES S.A
REINA 37 • TELEFONOS A-3820 / M-7623

CASINO NACIONAL

Gran animación prevaleció anoche en nuestro gran Casino Nacional, durante la fiesta elegante de los jueves.

Gran número de parties se encontraban en el salón de comer, engalanado y embellecido.

También todas las salas de azar, lucían esplendorosas con una selecta concurrencia.

En el show actuó la pareja de bailes Maurice and Córdoba y la famosa bailarina Celinda, siendo ambos muy celebrados.

Tocó la orquesta Havana-Casino.

He aquí una relación de los parties:

El doctor Enrique Arango, Vicepresidente del Jockey Club y su esposa Ofelia Cortina, con la señorita Loló Vinent y Reinaldo Fernández Rebull.

Míster y Mrs. Jerome H. Louchheim, Presidente del Cuban-American Jockey Club, con el Barón y la Baronesa Blunberg, Mr. y Mrs. William Louchheim, Mercedes Madrazo y Mrs. Lamaze.

Dos matrimonios jóvenes en otra mesa: Humberto Cortina y Silvia Gallo, Críspulo Goizueta y Aida de la Cantera.

El Teniente Miguel Pascual y Ana María Romo de Pascual con Armando de Rojas y Manola Quintero de Rojas, la señorita Margarita Le cuona y René Castellanos.

Mr. y Mrs. J. W. Koehrman y Mr. y Mrs. E. A. Robertson.

Mr. y Mrs. William J. Bever.

Mr. y Mrs. Benjamin Yale, Mrs. Brown Schwill y Mrs. Julius Schwill.

Mr. y Mrs. Alfred B. Gaiger y Mr. y Mrs. Charles Hasely.

Miss. Maude Seller, M. W. Ryan, Miss. Sadie Cannon y Mr. Edward Murphy.

George Kranz y Margaret Winschel.

Mr. y Mrs. P. A. Staples y M. S. Hershey.

Mr. y Mrs. Joseph Meyer, Mr. y Mrs. Nathan C. Meyer, Mr. Mac Blumenthal. M. S. Friedman y S. E. Friedman.

Mr. Morthon Govern y Mrs. John Mapp.

Mr. y Mrs. Paul H. Klingenstein y Mr. y Mrs. E. E. Bernheimer.

Mr. y Mrs. Ben Paley.

Mr. y Mrs. Louis R. Lipstone, Lou Arwin y A. B. Lyman.

(Continúa en la página SIETE)

Palacio

LA MUERTE DEL SENADOR WALSH

Ayer por la mañana se recibió en Palacio la noticia de haber fallecido en los Estados Unidos el senador Mr. Walsh, que hace apenas cinco días, contrajo matrimonio en la Habana, con la dama cubana de nuestra mejor sociedad, señora Mina Pérez Chaumont.

Después de la boda, el senador Walsh y su esposa embarcaron por la vía aérea rumbo al Norte, donde ya se encontraban instalados.

Al conocer la triste nueva el Presidente Machado, envió sentido pésame de condolencia a la señora Chaumont.

VISITANTES

Durante la mañana de ayer el secretario de la Presidencia, doctor Guerra, recibió distintas visitas de amigos y elemento ofcial, entre los que figuraban los secretarios de Comunicaciones y de Agricultura.

También estuvieron en Palacio, como todas las mañanas, los jefes de los cuerpos policíacos de la Habana, que cambiaron impresiones, y también el supervisor de los citados cuerpos armados, brigadier Caballero.

MULTAS REBAJADAS

Ayer firmó el general Machado un decreto por el que resuelve reducir a diez pesos las multas impuestas a los dueños de casas de la Habana que habían infringido el decreto que establece que todo propietario está en el deber de informar a las Estaciones de Policía respectivas, el movimiento de inquilinos en sus casas, tanto el que alquila como el que se muda de un lugar a otro.

Esas multas ascendían a cincuenta pesos cada una, habiéndose favorecido a los infractores, reduciéndolas a diez pesos.

PIDIENDO AUDIENCIA

El conocido industrial de esta plaza, señor Francisco Pérez Orozco, acudió a Palacio ayer, solicitando del doctor Ramiro Guerra audiencia para visitar al jefe de la Nación, pues desea consultarle asuntos de orden político y particular.

NOMBRAMIENTO

Previo decreto acaba de ser nombrada la señorita Angélica Miranda Frayde, catedrático titular de la Escuela de Comercio de Camagüey.

AL SENADO

En el día de ayer, el Presidente de la República envió al Senado, para su aprobación, el nombramiento que acaba de hacer del doctor Manuel Martínez Escobar, de magistrado del Tribunal Supremo de Justicia.

LA LEY DE LOS DIEZ MIL PESOS

En Palacio se recibió ayer la ley precedente del Congreso, por la que se concede un crédito de diez mil pesos para el patriota y político don Juan Gualberto Gómez.

Dicha ley será estudiada y resuelta inmediatamente.

A UN CONGRESO

El Presidente de la República firmó ayer un decreto por el que resuelve designar delegados cubanos para que en nombre del Gobierno concurran a la Tercera Conferencia Internacional de Derecho Privado Aéreo, que se celebrará en Roma, a los doctores J. A. Izquierdo, ministro de Cubá en Roma, y al abogado Rogelio Sandrino, que obtuvo el primer premio del Colegio de Abogados de la Habana.

JUVENIN
LO ULTIMO Y MAS PERFECTO PARA LAS CANAS

SIEMPRE LO MAS NUEVO AL MENOR COSTO

MARTINEZ

Así es Nuestra Gran Venta en Marzo

¡TODO A PRECIOS INCREIBLES!

Telas, adornos, corsés, medias, ropa interior, guantes, etc.... Las últimas novedades de ENTRETIEMPO - PRIMAVERA - VERANO

la elegante DE neptuno

Neptuno y Aguila

AVISO -- Necesitamos agentes en el interior

DE SAN MIGUEL DE LOS BAÑOS

Anticipándose en unas semanas al arribo de la Primavera tanto los temporadistas como los aspectos pintorescos de este balneario muestran ya todas las fascinaciones de la bella estación de las flores, y de las esperanzas! Qué lindos amaneceres y qué soberbios crepúsculos vespertinos los que inician los jubilosa sinfonía de este valle encantador y los que esparcen las calmas y los silencios apacibles preparando las luces suaves de la noche estrellada que resbala cariciosa sobre los contornos de las montañas!

Ciertamente, no puede encontrarse nada que satisfaga mejor las apetencias nobles del espíritu que estos lugares donde el poder de la creación se muestra con todas las grandezas y todas sus armonías. El cuerpo fatigado por la enfermedad o por el esfuerzo y el alma deprimida por los desgastes de la lucha, en ninguna parte encontrarán un tónico más vigorizante que en medio de los campos tropicales donde pueden sanar de sus achaques y embriagarse con las emergencias de paz y de vigor y de belleza que de ellos se desprenden.

El Iltmo. señor Obispo de Matanzas, que, después de haber concluido su temporada, nos visita frecuentemente, sigue acariciando el proyecto de construir el «Vía Crucis» hasta la ermita del Júcaro y a ese objeto ya recibió los planos que le fueron confiados de esta obra al competente arquitecto señor García Bango. El Padre José Rubinos, poeta delicado y director de la notable revista «Belén», sigue muy mejorado en su salud y desempeña, mientras atiende a su cura de aguas, las funciones sacerdotales no tan solo de este pueblo, sino también en Coliseo, habiendo conquistado en ambos los mayores respetos y las más vivas simpatías.

Las obras de embellecimiento del Balneario continúan prosperando bajo la dirección del señor Melchor Juampere, persona competentísima en su arte y cada día más identificada con el doctor Abril y con los adelantos del Balneario.

Hemos tenido el gusto de saludar a las distinguidas familias del doctor Portuondo, del general Pedro Betancourt, del capitán A. Couso, del comandante Boniche, de la viuda de Gou, del doctor Tejera y de la señora viuda de Almagro, de Palicio, del doctor Casariego, de Contreras, de Prats, del doctor Barrueco, señor Liberof, Gaspar Menéndez, Benjamín García, del doctor Arenas y de otras muchas que hacen su temporada invernal o pasaron aquí apaciblemente sus fines de semana.

Como ecos de una simpática fiesta bailable celebrada en el teatro, nos referiremos a los que sus muchos amigos ofrecieron al señor Lorenzo Rodríguez el último domingo a los acordes del sexteto local que cada día aumenta y mejora su repertorio; fiesta en la que se dieron cita todas las bellas jóvenes de la población y entre las cuales se encontraban las señoritas Bueno, Alonso, Moreno, Suárez, Juanita Pérez, María Schwartz, destacándose entre los concurrentes las distinguidas temporadistas señoritas Luisa García Casariego, Clotilde López, Esperanza Casariego y Margarita López Gobel, las que fueron objeto de gentiles atenciones por parte del festejado y de la juventud local, así como de un distinguido grupo de jóvenes americanos que, en descanso de su viaje de negocios, vinieron a participar de la simpática fiesta con que se evidenciaron las simpatías de que goza este pueblo del buen amigo señor Rodríguez, a quien se consagraba el homenaje.

EL CORRESPONSAL.

TRIANON

ZAPATO ESCOTADO DE PERFECTO AJUSTE EN PIEL BLANCA EN LOS ANCHOS AA, A y B

Calzado de Señora de Surtido Desde 50 cts.

Y DE NIÑOS DESDE 25 cts.

HERMANOS ALVAREZ
NEPTUNO Y SAN NICOLAS — Telfno: A-7004

TOBILLOS ESBELTOS LUCEN MAS ESBELTOS AUN

● Si usted busca medias de seda de sin igual belleza—y duraderas a la vez—vea las últimas creaciones de Kayser*; medias transparentes, finísimas, esmeradamente tejidas, en colores de última moda. Se ajustan perfectamente sin una arruga, realzando la elegancia de los más suntuosos vestidos. Y se venden a precios módicos.

Solamente medias que lleven el nombre Kayser impreso en la punta son las legítimas medias Kayser

BENITO SAIZ
Agente Exclusivo para la Isla de Cuba — Apartado 1703, Habana

KAYSER

*MARCA DE FABRICA — 3535

M.E.C.D. 2016

ESCENARIO Y PANTALLA

«CAMPOAMOR»: «LA CALLE DE LA VANIDAD»

La calle con su marea humana: he aquí el verdadero protagonista de esta película. La «calle de la vanidad», pero también de la miseria, de la locura, del crimen. El fluir de las gentes por la calle, rogata de afanes, prisa de ir a ninguna parte, circulación espesa de los humores por la ciudad, es todo el interés del «film». En la calle va a desembocar cada río humano: agua limpia y sucia, arena, lodo, escorias. Rápido contacto de codos entre el gran señor y el mendigo. Encontronazo simbólico entre el banquero y el ladrón. Cruce casual de la madama y la hetaira.

Ese fondo dinámico del bullir de las gentes, tratado con pincelaaas costumbristas muy felices, da cierto tono a esta película, aunque en lo demás se trate de un melodrama corriente. Es la historia sentimental y patética de un policía puritano y una muchacha «de la calle». El la salvó un día de ir a la cárcel—de ir a la cárcel para comer—, pero no era sólo hambre de pan la que ella sentía. Una vez satisfecho su estómago, no halló ternura ni ensueño para sus otras avideces. El puritano creía hacer bastante con un querer honrado y recto sin éxtasis ni romanticismos. Surgió la tentación de la aventura y a la vuelta de ella el crimen. Alguien mató a un canalla y todas las sospechas recaen sobre ella. El detective la salva, una vez más, descubriendo a la verdadera autora del delito. Lo demás es de suponerse.

Charles Bickford, actor de maneras un poco toscas, pero de indudable talento, es el policía. Halen Chandler—belleza delicada—es la muchacha de la calle. Ambos realizan una labor estimable.

En los mejores turnos se hicieron aplaudir Eva Beltri, la bailarina «de las puntas de oro» y la pareja de cancioneros mexicanos Quiroz, que tan sabrosamente canta las melodías de su tierra.

«FAUSTO»: «UN LADRON EN LA ALCOBA»

Un ladrón no; dos. Un hermoso ejemplar de cada sexo. De Quincey, el gran escritor inglés, nos habló del «asesinato considerado como una bella arte». Algo análogo hubiera dicho del robo si llega a conocer a esta desahogada pareja que se nos presenta en esta película.

Gastón Monescu y su rubia compañera tienen la vocación de apoderarse de lo ajeno. Se dirá que esta vocación anda muy difundida por el mundo y que a ella se debe, en gran parte, la existencia de grandes fortunas. Pero, por lo general, los ladrones que giran en el ramo de las finanzas, la bolsa o la política, suelen hacer alarde de un tosco prosaismo en sus «operaciones». Lo admirable de estos elegantes rateros que nos presenta Ernesto Lubitsch, es la exquisitez con que practican su oficio. Por ladrones así dan ganas de dejarse robar.

Con esta frusleria de asunto, el gran director alemán ha hecho un «film» delicioso. Lubitsch gusta de demostrar lo que es posible hacer en la pantalla con la materia más nimia, si se tiene talento, intuición fotogénica, dominio de la técnica y buen gusto. Esta película es sencillamente un juego de primores; algo así como uno de aquellos códices miniados que los buenos frailes hacían en la antigüedad, con arte, ciencia y paciencia, y en los cuales toda la grandeza estribaba en la minucia del detalle original y curioso.

Lubitsch no se conforma con el manejo rítmico y armónico de los personajes, cada uno de los cuales parece sujeto a los giros de una danza tácita, sino que realiza la misma sutil maniobra con el escenario, que es como cera maleable en sus manos. El mismo valor tiene en esta película una actitud de Kay Francis o un mohín de Miriam Hopkins que el ángulo cálido de una estancia o la mirada aritmética del reloj.

Toda la película es eso: una sucesión de detalles felices, en la interpretación, en el diálogo, en la escenografía, en el mobiliario, en la técnica fotográfica en el ligero comentario musical. Con un tema de vodevil o de opereta Lubitsch ha realizado un «film» que ostenta la marca de su maestría.

Con él colabora un grupo de artistas valiosos: Kay Francis, Miriam Hopkins, Merbert Marshal y Charles Ruggles.

Francisco ICHASO

NOTAS

ESTRENO DE «LA MORAL DEL DIVORCIO», EN LA COMEDIA

Esta noche, a las nueve y media, tendrá lugar en el «Principal de la Comedia» el estreno de la discutidísima obra de don Jacinto Benavente, «La moral del divorcio», conferencia dividida en tres partes, y en la que el maestro de las letras españolas expone su criterio acerca de asunto de tanta trascendencia.

María Guerrero encuentra magnífica oportunidad de lucimiento en esta obra, y con ella las principales partes de la compañía.

Mañana, sábado, a las cinco y media de la tarde, va a escena la comedia en tres actos «El Ladrón», de Bernstein.

Por la noche, «El Gran Galeoto» de Echegaray.

Y, el lunes, otro estreno: el de «¿Incesto?», de Manuel Linares Rivas, obra audaz, de asunto movido e interesante.

En ensayo la comedia de nuestro compañero en la prensa César Rodríguez, «Humano antes que moral», en la que plantea un problema de alta trascendencia y discute la moral del médico y del hombre.

Para todas las funciones de la Guerrero rigen los precios de ochenta centavos la luneta y treinta la tertulia.

EXITO DE «LAS LEANDRAS» EN EL «MARTI»

«Las Leandras» es el título de moda, la obra que priva, la máxima atracción habanera.

«Las Leandras» en el Martí con el rosario de ovaciones que continuamente subraya la efectividad hilarante de las situaciones cómicas, el chispear de los chistes, la malicia de los equívocos y la alegría de las fáciles melodías de Paco Alonso; «Las Leandras» en el Martí con el realce de un escenario adecuado que hace lucir más por su amplitud, luz y condiciones de rapidez en mutaciones y finales, el espectáculo revisteril; «Las Leandras» en el Martí han ganado un noventa por ciento de éxito.

El público se muestra aún más encantado que antes con este travieso colegio de amor, que da lecciones tan sugestivas como los consejos de «Las Viudas», «Los Nardos» y la página costumbrista del «Pichi», que corean a voz en cuello todos y llena noche a noche el popularísimo coliseo de las «cien puertas».

Hoy, en la función de las 9 y 15, se repiten «Las Leandras», rigiendo los precios fijados de ochenta centavos la luneta, cincuenta la butaca y veinticinco la tertulia.

Para mañana se prepara la primera tanda elegante. Siempre fueron las tardes de los sábados en el «Martí el atractivo mayor del público elegante y Manolo Casas quiere que la tradición continúe. Al efecto, ha preparado un programa excepcional con el graciosísimo pasatiempo «Aquí hacen falta tres hombres», y una serie de «Mosaicos» que ha de llamar la atención. Para esta tanda ya están a la venta las localidades.

ESTRENO DE «CUANDO LA VIDA EMPIEZA», EN EL ENCANTO

Hoy se estrena en Cuba «Cuando la vida empieza», una gran producción de la Warner Bros. con la bella artista Loretta Young, y Eric Linden, el joven actor que nos ha dado tan estupendas personificaciones.

«Cuando la vida empieza» es un drama desprovisto de artificios y tea tralerías cursis, es una película que motiva que el público salga del teatro con la sensación de que han visto la vida de otros por dentro. La mayor parte de sus escenas han sido filmadas en la sala de partos de un Hospital de Maternidad y a pesar de sus escenas bastantes crudas, tiene situaciones de gran sentimentalismo.

En los turnos elegantes actuara Paco Sierra, el barítono mejicano.

El domingo a las 10 a. m. tanda infantil con el espectáculo de Alegría y Enhart, ofreciendo una función en la misma forma que actuaron en el Circo París, de Madrid. Alegría, el mejor malabarista del mundo y Enhart, uno de los cómicos más notables de la época, ofrecerán un espectáculo de más de treinta minutos de risa. El precio de esta tanda infantil como siempre 20 centavos la luneta, lo mismo niños que mayores.

En la próxima semana. «Grato Suceso», con Lee Tracy, «Cynara» o «Su Ultimo pecado» con Kay Francis y Ronald Colman. Pronto Greta Garbo en «Como tu me deseas».

Hoy en las tandas elegantes de tarde y noche se pasará el disco «Flor del Yumurí» cantado por Rosario García Orellana con acompañamiento de órgano por el Maestro Morales.

NUEVO PROGRAMA EN EL «NACIONAL». 20 Y 10 CTS. LUNETA

Las revistas sintéticas que ofrece «The Theatrical Ten Cents Co», en el «Nacional», su admirable organización, la magnífica proyección de películas habladas son factores del éxito de esta empresa que no se duerme en los laureles y siempre presenta en su espectáculo, algo mejor.

Hoy como viernes hay números nuevos por toda la Compañía, estrenando Carmita Ortiz y Julio Richard, números exquisitos de su nuevo repertorio. Actúan también la Pawlovita (Estela Printemps) bellísima artista en miniatura, el duetto criollo Mimí—Colina, que representan el alma mallejera, Conchita Paredes y el bello coro del «Nacional» integrado por lindas y jovenes vedettes. En la pantalla, además de comedias y noticieros, «Evangelina» por Dolores del Río y «Esta noche o nunca» por Gloria Swanson.

Mañana sábado asistirán a la tanda de las cinco y media, las niñas del Colegio «Romualdo de la Cuesta» invitadas por el señor Alcalde del Distrito Central.

El domingo matinée a la una y media con grandes sorpresas para los niños.

BERTA SINGERMAN AL «PRINCIPAL DE LA COMEDIA»

La primera audición poética de Berta Singerman, ha sido señalada para el miércoles próximo a las nueve y media de la noche, en el Principal de la Comedia.

El programa para esta su primera audición seleccionado con poesías del repertorio universal, antiguo y moderno, es por sí solo un indicio de que esta prestigiosa recitadora no se encasilla en un género determinado sino que caben en su alma todas las tendencias y modalidades de la poesía.

Berta Singerman solamente ofrecerá tres audiciones de abono: la primera como ya hemos dicho será en la noche del miércoles próximo; y la segunda y tercera a las cinco y media de la tarde, del viernes 10 y lunes 13.

En la contaduría del Principal de la Comedia, continúa abierto el abono a estas tres audiciones al precio de tres pesos la luneta.

Ernst LUBITSCH presenta
"UN LADRON EN LA ALCOBA"
con KAY FRANCIS MIRIAM HOPKINS
HERBERT MARSHALL CHARLIE RUGGLES
FAUSTO
HOY HASTA EL DOMINGO-30-40-50

CARTEL DEL DIA

POR LOS TEATROS

MARTI: A-1851. Compañía de revistas ultramodernas de Manolo Casas. A las 9 y 30: Las Leandras.

PRINCIPAL: A-6737. Compañía dramática Guerrero-Mendoza. A las 9 y 30: La moral del divorcio (estreno).

PAYRET: A-7157. Compañía de Roberto Soto.

POR LOS CINES

CAMPOAMOR: A-7054. A todas horas: La calle de la vanidad, con Helen Chandler y Charles Bickford y comedias. A las 5 y 30 y 9 y 30: Números de variedades.

ENCANTO: A-4433. A todas horas: Cuando la vida empieza (estreno) con Loretta Young y Eric Linden. A las 5 y 30 y 9 y 30: Presentación del barítono Paco Sierra.

FAUSTO: A-4321. A todas horas: Un ladrón en la alcoba con Kay Francis y Herbert Marshall, comedia y revista.

NACIONAL: A-3730. A todas horas: Evangelina, Esta noche o nunca y 10 números de variedades.

ACTUALIDADES: M-5575. La despreciada, El testigo y números de variedades.

RIALTO: M-1831. Justicia divina y Cuando hace falta un amigo.

RIVIERA: F-2040. Frágil como el cristal y Calamidad con suerte.

NEPTUNO: M-2785. El signo de la cruz y La dama y el caballero.

REGINA: M-1407. Justicia Divina y Cuando hace falta un amigo.

TRIANON F-2403. Justicia Divina y El fantasma de Crestwood.

CAMPOAMOR
HOY 1½ a 11½ HOY
Antes de las 7½-30 Despues 40
COLUMBIA PICTURES presenta la gran producción con HELEN CHANDLER y CHARLES BICKFORD
"LA CALLE DE LA VANIDAD"
VANITY STREET
5½ GRAN EXITO 9½
CONSUELO Y SALVADOR QUIROS Y EVA BELTRI

OLIMPIC: F-6263. Trece mujeres y Madame Julie.

VIVES F-5995. Mamá y Delicqiosa

VERDUN: A-9206. Huyéndole al diablo y El hombre de acero.

INGLATERRA: M-5527. La dama del club nocturno y La quimera de Hollywood.

TOSCA: I-3099. El signo de la cruz y La novia azul.

WILSON: U-5863. El caserón de las sombras y El rey de las selvas.

BERNDES: FO-9375. El más audaz y Desengaño.

UNIVERSAL: La justicia del fuego y Hombres sin miedo.

CUBA: M-8970. La dama del trece y Cosas de solteros.

VIOLETA: M-4369. La noche de junio 13 y Un solo amor.

MAXIM: Las mujeres son siempre mujeres y El alma del rascacielos.

«EL CONDE DE LUXEMBURGO», EN EL «PAYRET»

Para el próximo viernes día 10, esta anunciada en el teatro Payret la reposición de la bellísima opereta vienesa titulada «El Conde de Luxemburgo», que tendrá como principal intérprete al simpático actor cinematográfico y aplaudido barítono de opereta Roberto Rey, que hace una verdadera creación del personaje, y que en el teatro «Reina Victoria» de Madrid donde lo representara ha obtenido grandioso éxito. Luisa María Morales, nuestra admirable tiple cantante tendrá a su cargo el papel de Angela Didier, y los demás intérpretes lo serán el gracioso actor «Paco» Lara, la simpatiquísima tiple cómica Blanquita Bárcenas, el tenor cómico de la compañía Alegría y Enhart, Fernando Flaquer y otros valiosos elementos.

Después de la representación del «Conde» habrá un fin de fiesta en el que tomarán parte Caridad Suárez, el trío Matamoros, el barítono «Paco» Sierra, el actor cómico Enhart, la simpatiquísima Lita Enhart, los cancioneros mejicanos y otros aplaudidos elementos. Rigen precios a base de 80 centavos la luneta, 60 centavos la butaca y 20 centavos la tertulia.

«FAUSTO»: «UN LADRON EN LA ALCOBA» CON KAY FRANCIS

Una rubia atrevida de moral equívoca, pero fiel y rendida; otra la trigueña amorosa y soñadora que espera un príncipe que no llega nunca. Miriam Hopkins, la primera, Kay Francis la segunda.

Ellas son las dos pasiones del galán, que piensa robar joyas y se deja en cambio el corazón para no recuperarlo más.

«Un Ladrón en la Alcoba» (Trouble in paradise) ha resultado la producción mas encantadora que podía soñarse y se exhibe en todos los turnos desde las 3.30 con una variedad, un cartón y un Noticiero. Precios 30 cts luneta hasta las cuatro y 40 cts, después. Niños 20 cts.

Domingo a las 10 de la mañana, la tanda especial para niños, con una atractivo programa cómico.

El propio domingo, de una a cinco matinée con «La Insaciable», «Un Ladrón en la Alcoba», «El Infierno en vida» y «En alta mar».

Kay Francis y Herbert Marshall en una escena de «Un ladrón en la alcoba», que se exhibe en el «Fausto»

«LA CALLE DE LA VANIDAD» Y «VARIEDADES» EN EL «CAMPOAMOR»

Se repite hoy «La calle de la Vanidad» con Helen Chandler y Charles Bickford en los principales papeles. No es necesario ir hasta Broadway para gozar de una aventura en la media noche al amor de las candilejas de los teatros y en la plenitud de aquella bulliciosa vía de la Gran Ciudad. En «La Calle de la Vanidad» tenemos ocasión de asistir a uno de esos momentos culminantes en que la noche se hace inolvidable porque el resonar de un disparo, trae consigo la acusación de un crimen y todo un ruidoso proceso en que una mujer es la víctima.

El lunes monumental programa. Estreno de «La Máscara de Fú Manchú, con Boris Karloff (Franktein) Lewis Stone, Karen Morley, Myrna Loy y Jean Hersholt, estreno de la comedia especial de una hora de risa con Stan Laurel y Oliver Hardy, titulada «Héroes de Tachuela» y por último la reaparición del popular «Trío Matamoros» después de su regreso triunfal de las principales poblaciones de España y Francia.

Hoy en los turnos elegantes de 5.30 y 9.30 se presentarán la famosa bailarina Eva Beltri y la popular pareja de cancioneros mexicanos Consuelo y Salvador Quirós.

SINDICATOS AGRICOLAS TABACALEROS EN PRO DE LA COOPERATIVA IDEADA

Se proyecta unir a todos los pequeños fabricantes para que su producto sea mejor valorizado, evitando la competencia que arruina la industria. Se proyecta una reunión de tabacaleros

En vista de la situación creada a los torcedores de la Habana, por el establecimiento de las fábricas en el interior; de la condición imperante en los chinchales de esta ciudad, que no retribuyen el trabajo y sólo sirven para librar una competencia que desvaloriza el producto y el jornal, con grave perjuicio para la industria y para los obreros, éstos vienen estudiando el problema de llegar a la constitución de una fábrica cooperativa, no para establecer competencia, sino para tratar de interesar al pueblo en general, y muy especialmente a los obreros, a fin de que se puedan colocar sus productos y venderse éstos en condiciones favorables para el consumidor y para los obreros que puedan emplearse en dicha fábrica, que alcancen mejor jornal que en los chinchales contribuyendo a valorizar más la mano de obra y los productos tabacaleros, ya que al paso que van dentro de poco no serán elemento de vida ni para el industrial ni para el obrero.

LOS SINDICATOS AGRICOLAS

El señor Enrique Valdés, fué líder en el año 1923, de la campaña que se realizó conjuntamente por industriales y obreros, para mejorar la industria, motivando la presentación de un Proyecto de Ley del senador Gonzalo Pérez, que aprobó el Senado sin lograr otro tanto en la Cámara de Representantes. El señor Valdés, que está ahora laborando en pro de la Cooperativa, recibió ayer una comunicación de los Sindicatos Agrícolas Tabacaleros de la provincia de Santa Clara, en la que felicitan a los torcedores por esa labor, ofreciéndoles su cooperación, dándoles a conocer que ellos pueden ayudarles, pues están asociados sembradores y cosecheros en número de siete mil, contando con buenas organizaciones en Cabaiguán, Zaza del Medio, Taguasco, zonas tabacaleras de Sancti Spiritus y de otras comarcas villareñas, las que han obtenido grandes triunfos merced al cooperativismo que practican.

También le informan de sus representantes en la Habana, donde radican sus almacenes, deseando que la idea germine y fructifique, y puedan ellos cooperar al desarrollo de la Cooperativa.

LA SOCIEDAD DE TORCEDORES

Algunos miembros de la Directiva de la Sociedad de Torcedores, con quienes hemos hablado, nos han manifestado que la idea tiene sus simpatías y esperan que tanto la Directiva como la Junta General, hayan de ver con interés esta obra, por sus nobles propósitos y la conveniencia social de intentar favorecer a los elementos torcedores de esta capital.

LOS CIGARREROS

Iguales manifestaciones nos hicieron algunos miembros de la Directiva de la Unión de Obreros de la Industria de Cigarrería en General, los que se proponen oportunamente llevar este asunto a su Directiva y Junta General, pues anhelan se complete la obra y lograr que la fábrica de la Cooperativa elabore tabacos y cigarros, toda vez que ellos ayudarían a constituirla, con elementos del ramo de cigarrería.

UNA REUNION

Si la Comandancia Militar les autoriza para una reunión, el miércoles se proponen celebrar una junta los tabaqueros y cigarreros que patrocinan la formación de esa Cooperativa, para comenzar a tratar—en debida forma—este particular.

El desarrollo de una fábrica de tabacos y cigarros perteneciente a los trabajadores, estiman sus iniciadores que redundaría en beneficio del Estado y de los obreros, pues por su propio interés directo, lucharían por la desaparición de la venta y elaboración clandestina, así como por el aumento de precio a la mano de obra en los chinchales, sin omitir al expender productos, el cumplimiento de la Ley del Timbre y la de los impuestos.

GACETILLAS

NEPTUNO.—El signo de la cruz. (Suprimidos los pases.)

Cecil B. de Mille, el famoso director, ha retornado triunfalmente a la pantalla presentando El Signo de la Cruz, el más grandioso acontecimiento cinematográfico del año—en el que figuran Frederic March; Claudette Colbert; Elissa Landi y 7.500 personas más.

El signo de la Cruz se estrena hoy en Neptuno y por el largo metraje de esta película, las exhibiciones comenzarán a las 2; 5 y 9 y media (hora en punto) completándose el programa con otro estreno titulado, La Dama y el Caballero, por George Bancroft. Las funciones son continuas de 2 a 7 y media y de 8 a 11 y media, costando la luneta 30 centavos en todos los turnos. Los pases quedan sin valor durante todas las exhibiciones de El Signo de la Cruz.

Mañana: grandiosa matinee. El Signo de la Cruz se exhibe en esta matinee.

RIALTO.—Justicia divina.

Rialto estrena y exhibe las mejores películas que llegan a Cuba, pues la empresa tiene contrato con las mejores compañías, hoy Metro presenta Justicia Divina, por Charles Laugton y Neil Hamilton. Completan el programa Cuando Hace Falta un Amigo, por Jackie Cooper, una revista y una comedia.

Precios: 20 centavos luneta y preferencia a cualquier hora.

Mañana: Divorcio en la Familia y Emma.

Domingo: Divorcio en la Familia y Mujer Voluptuosa.

RIVIERA.—Frágil como el cristal.

En las tandas de las 5 y 15 y 9 y 45, se estrena la producción de Key Francis y William Powell, Frágil como el Cristal, revista y variedad. A las 8.15 Calamidad con Suerte, por George Arliss.

Mañana sábado, estreno de La Garra, por Lionel Barrymore y Nils Asther, presentación de las aplaudidas estrellas de cine Rosita y Conchita Ballesteros.

El domingo en la matinee de la 1 y 15, La Garra, Estrellados, por Buster Keaton y Mi Amigo el Rey, por Tom Mix; revista, episodio y comedia.

Muy pronto: Sherlock Holmes, por Clive Brook y Soy un Fugitivo, por Paul Muni.

TRIANON.—Mañana, el estreno de El signo de la cruz.

En la tanda de las cuatro, hoy, se estrenan dos producciones interesantísimas: Justicia Divina, por Charles Laughton y Maureen O-Sullivan, la comedia Llama a la Policía y El Fantasma de Crestwood, por Ricardo Cortez.

A las 8 y 30: Justicia Divina.

En la de 9 y 45: El Fantasma de Crestwood.

Mañana y pasado, se exhibirá en Trianón la grandiosa película de la Paramount, El Signo de la Cruz, dirigida por Cecil B. de Mille e interpretada por artistas tan notables como Frederic March, Elissa Landi, Claudette Colbert y Charles Laughton. El Signo de la Cruz en una producción espectacular, al extremo de que se puede afirmar que es la mejor película del cine sonoro.

REGINA.—Justicia divina.

Metro presenta hoy en el más concurrido de los teatros habaneros, el Regina, un colosal programa: Justicia Divina, bellísima obra de cine sonoro, con Charles Laughton, Neill Hamilton y otros de reconocida fama. Completa el programa Cuando Hace Falta un Amigo, de Jakie Cooper; una revista y una comedia.

Precios: 10 centavos damas y niños hasta las 7 y media y 20 los mayores después.

Mañana: Divorcio en la Familia y Emma.

Domingo: Divorcio en la Familia y Mujer Voluptuosa.

ACTUALIDADES.—Exito de la Cía. Alfonso Torres.

Grandioso éxito alcanzó la compañía de Alfonso Torres en su debut ayer en el teatro Actualidades, en la que el público quedó muy complacido por la clase de espectáculo que éste le ofreció, tanto con su interesante obra como con los números de variedades, en los que se destacan la pareja de bailes internacionales Clarivel y Gazulla, para hoy se anuncia el estreno de la picaresca zarzuela en un acto y cuatro cuadros, titulada La Carne Flaca, en la que actúa toda la compañía; en la pantalla se exhibirán dos grandiosas producciones tituladas El Testigo, por Walter Huston y Charles (Chic) Sale, y La Despreciada, por Rose Hobart y Ben Lyon, por la clase de espectáculo que se ofrece el teatro Actualidades se verá colmado hoy de familias, el precio de la entrada está al alcance de todas las fortunas.

Mañana: estreno de la zarzuela titulada El Príncipe Casto.

WILSON.—El caserón de las sombras.

Temporada a base de precios populares, hoy 10 centavos a todas horas de 2 a 7 p. m. y de 8 y media a 11 y media p.m.

En matinee y noche, la magnífica comedia Estragos Cerebrales, el cartón El Rey de las Selvas y las producciones La Secuestrada, atracción por Lew Ayres y Mauren O-Sullivan y El Caserón de las Sombras, sensacional, emocionante y misteriosa, por Boris Karloff y Gloria Stuart.

A las 5 p. m. La Secuestrada y El Caserón de las Sombras.

Mañana: El Expreso Fatal, por Ben Lyon y Bárbara Weeks; y La Quimera de Hollywood, por Genevieve Tobin y Pat O-Brien.

BERNDES.—Desengaño y El más audaz.

Magníficas películas ha seleccionado para hoy este gran teatro de Marianao. En sus tandas de 5 y 30 y 8 y 30, comienza con Paramount News. La colosal obra de argumento muy interesante Desengaño, de Ruth Chatterton y Paul Lukas. Soberbia film El Más Audaz, de Frederik March y Kay Francis. Luneta: 10 centavos. Tertulia cinco. Mañana: la grandiosa película del año El Signo de la Cruz, algo muy sorprendente y Labios de Mujer. Domingo, extraordinario programa con grandes películas y matinee.

UNIVERSAL.—Hombres sin miedo.

Programa extraordinario el de hoy es el que ha seleccionado, en honor a su numerosa clientela esta Empresa, y es de esperar que el lleno de hoy será grandioso. Función de 1 a 6 y de 6 y 15 a 11, por solo 10 centavos. Da comienzo con revista y comedia. Regia y bien argumentada producción del Oeste La Justicia del Fuego, por Tom Mix. La estupenda y sensacional super-joya de grandes emociones Hombres sin Miedo, por Pat Obrien. Mañana: Justicia del Fuego y Hombres sin Miedo.

CUBA.—Hoy Conchita y Rosita Ballesteros.

Vuelven a presentarse nuevamente hoy en el Cuba, las simpatiquísimas Ballesteros y esta vez para despedirse del público que tanto las admira y aplaude. Además de esta atracción, se exhiben las producciones Cosas de Solteros, por Adolfo Menjou y La Dama del Trece, por Elissa Landi, revista y comedia. Actuarán solamente en la función de la noche al popularísimo precio de 10 centavos todos.

Mañana: Tiburón, por E. G. Robinson y Frágil como el Cristal, por Kay Francis y William Powell.

Un gran programa se prepara para el domingo.

OLIMPIC.—Trece mujeres.

Hoy interesantes películas serán exhibidas en este simpático y concurrido cine de las familias del Vedado. En sus elegantes tandas de 5 y 30 a 8 y 30, comedia. La sublime y bien argumentada joya Trece Mujeres, de Ricardo Cortez e Irene Dune. A las 8 y 30 la colosal film Madame Julie, por Lili Damita. Mañana: El Fantasma de Crestwoods y Beau Ideal. Domingo: extraordinario programa con grandes películas.

VERDUN.—Huyéndole al diablo.

Están de plácemes los amantes de las altas sensaciones hoy en Verdún, pues es llevada a la pantalla la película de mil emociones por Richard Talmadge titulada Huyéndole al Diablo, cuyas escenas baten el record de destreza humana y El Hombre de Acero, film del West por Hoot Gip, son llenas de valor y romance.

Además, comedias, revistas, etc.

El precio a base de diez centavos todos a todas horas, algo para un lleno.

Mañana: dos estrenos: Trece Mujeres, por Ricardo Cortez e Irene Dune y Tierra de Pasión, por Jean Harlow y Clark Gable.

La famosa Orquesta Siboney, de Alfredo Brito, El Trío Matamoros y Yolanda González, conjunto que triunfó en Europa, se presentarán conjuntamente con Rosita Tudela y Adelita Trujillo, en función especial en honor de Hiscano, el próximo viernes 10 de los corrientes. Muchas atracciones.

La Unión de Fabricantes acepta la invitación de los torcedores para estudiar sus problemas comunes

Se celebrará la entrevista el próximo martes. Hacen gestiones en favor del Tratado Comercial con Uruguay, a base de obtener beneficios para nuestro tabaco. Otros acuerdos tomados ayer

Bajo la presidencia del señor Fernaddo Palicio Argüelles y actuando de Secretario el señor Rogelio Palicio y Fernández, auxiliado por el Subsecretario, señor José C. Beltrons, celebró ayer la sesión ordinaria correspondiente al recién pasado febrero, con asistencia del quorum reglamentario, la Junta Directiva de la Unión de Fabricantes de Tabacos y Cigarros.

Leída y aprobada el acta de la sesión ordinaria efectuada en 24 de enero último, se acordó por unanimidad con manifestaciones de pesar, hacer constar en acta el sincero sentimiento de la Junta por el fallecimiento ocurrido en Nueva York, del representante de la Corporación en Estados Unidos, señor Marcelino E. Canle quien desempeñó ese cargo con inteligencia, actividad y celo durante los veinte años en que puso de relieve esas cualidades sirviendo los intereses de la Corporación y de la industria tabacalera cubana, en audiencias sobre reformas arancelarias y convenciones y organismos comerciales en el vecino país; acordándose a la vez que se envíe un mensaje de pésame a la viuda y demás familiares del señor Canle en nombre de la Corporación.

Después se enteró la Junta de la situación del Tesoro social, mediante el estado del movimiento de fondos que presentó el señor Tesorero y de otros documentos de tesorería.

A continuación informaron los señores delegados en la Comisión del Tabaco, con respecto a los asuntos tratados por la misma en su última reunión, mencionando entre ellos el que se relaciona con una exportación de tabacos a Irlanda sin llevar adheridos los correspondientes sellos de garantía, que en pasados meses la Junta puso en conocimiento de la citada Comisión y en el que ésta viene actuando con su reconocido celo. También se refirieron a una entrevista celebrada por miembros de la nombrada Comisión con el Secretario de Estado doctor Ferrara, en la cual se habló de los tratados que se tienen en estudio con algunas naciones y del propósito que el mencionado funcionario tiene de llegar a un entendimiento con el Japón para que conceda ventajas a la importación de nuestro tabaco y de modificar el vigente tratado con Italia, a fin de lograr que nos consuma mayor cantidad de tabaco torcido.

Después se tomaron los siguientes acuerdos:

Quedar enterada de una comunicación del Presidente de la Federación Bi-Provincial de Torcedores de la Habana y Pinar del Río, solicitando celebrar una entrevista para tratar asuntos del trabajo y de conformidad con lo solicitado, señalar el próximo martes a las 5 p. m. para celebrar dicha entrevista, en el domicilio social, para la que deberán ser citados los fabricantes de tabaco asociados.

Contestar a la Agrupación Nacional de Destiladores que la Corporación ha realizado por sí y por medio de sus delegados en la Comisión del Tabaco, numerosas y repetidas gestiones por escrito y en entrevistas con el señor Secretario de Estado, en favor de la concertación de un tratado de comercio con el Uruguay a base de ventajas para la importacion en ese país de nuestra tabaco y estima que ha hecho cuanto ha sido posible a ese objeto, por lo que recomienda amistosamente a la citada Agrupación que se dirija a la omisión del Tabaco y se entreviste con su vocal técnico señor Angel González del Valle, para concertar la acción conjunta que sugiere, de los elementos tabacaleros representados en dicha Comisión, y los que representa esa Agrupación, en favor del referido tratado.

Darse por enterada de un cablegrama de la Asociación de Importadores de tabacos de la Habana en Londres y quedar en espera de la carta con amplia información que se anuncia en dicho cablegrama.

Quedar enterada de tres cartas informativas de la misma Asociación y esperar a recibir los ejemplares del folleto cuyo envío se promete, para dar a conocer a los señores fabricantes asociados.

Haber tenido conocimientos con satisfacción de la buena acogida que recibió de la mayoría de los fabricantes de tabacos y cigarros a quienes se dirigió la circular acordada por la Junta General, mencionando los problemas que afectan a las industrias de esos productos y la necesidad de aunar los esfuerzos de todos para buscarle una rápida solución e invitando a que ingresaran en la Corporación los que a ella no habían pertenecido nunca y reingresaran los que por distintos motivos habían dejado de figurar en ella, para vigorizarla y acometer con mayor brío esa labor, y aceptar con verdadero gusto el ingreso y reingreso solicitado, respectivamente, por los fabricantes señores Andrés López y Ca. de Santa Clara; José L. Piedra, de Camajuaní; y Trinidad Industrial S. A. de Trinidad, esperando la Junta que en breve hagan igual solicitud otros fabricantes cuyo ingreso o reingreso se gestiona.

Quedar enterada de una comunicación del señor Jefe en Comisión de la Sección del Impuesto Especial del Empréstito de 35 millones, transcribiendo una circular por la que resuelve favorablemente lo solicitado por la Corporación sobre el discutido asunto de las mermas en las fábricas de tabacos y aprobar el traslado de esa circular a los fabricantes asociados, dispuesto por el señor Presidente.

Disponer que siguiendo las orientaciones indicadas atinadamente por el señor Secretario, se lleve a cabo con urgencia el estudio de la reforma acordada por la Junta en una sesión anterior, del vigente Reglamento, para adaptarlo a las conveniencias del presente y comisionar al señor Subsecretario para que de acuerdo con lo deliberado sobre el particular por la Junta, redacte un proyecto y lo someta a estudio de la Comisión nombrada a ese efecto para que luego sea propuesto a la Junta General.

Quedar enterada de las cartas recibidas de los representantes en Argentina y Canarias, señores Irijoa y Orive Riaño, de varias comunicaciones de la Comisión del Tabaco, de una de la Asociación de Detallistas de Víveres Unidos de la Habana y de varias comunicaciones de trámite ordinario.

Finalmente, se acordó aprobar cincuenta y un proyectos de informes sobre igual número de solicitudes de marcas para tabacos, cigarros y picadura, remitidos por la Secretaría de Agricultura con tal objeto, y terminada la orden del día se hizo mención elogiástica de las Impresiones publicadas recientemente por el director del DIARIO DE LA MARINA doctor José Ignacio Rivero, glosando favorablemente las gestiones de la Corporación contra la solicitud hecha por algunos fabricantes de cigarros para que se derogue la prohibición de colocar dinero o cosa que lo represente dentro de las cajetillas de cigarros y se acordó expresar a dicho señor su aprecio y agradecimiento por la espontánea y valiosa cooperación que con esas Impresiones ha prestado a las referidas gestiones.

También se acordó haber conocido la Junta un jugoso y documentado artículo publicado en el diario «Información» recientemente, por el culto letrado doctor Francisco Villaverde, señalando lo contraproducente del impuesto de 1½centavos establecido sobre cada cajetilla de cigarros, y hacer presente a tan directo escritor lo mucho que la Junta le agradece la publicación del referido artículo.

VIVES.—Mamá y Deliciosa.

Suntuoso programa se exhibe hoy en este lujoso y confortable cine situado en la aristocrática barriada del Vedado, en B y 27. En sus elegantes tandas 5.30 y 9.30 revista de asuntos mundiales, con la monumental superproducción «Mamá», por la célebre actriz Catalina Bárcena. A las 8 y 30: maravillosa joya de regio argumento «Deliciosa», de Jane Gaynor y Charles Farrell. Mañana: Tierra de Pasión y Alcohol Prohibido. El domingo: función extraordinaria, con películas y variedades por artistas.

INGLATERRA.—La dama del Club Nocturno.

Temporada a base de precios populares, hoy 10 centavos. A todas horas de 2 a 6 p. m. y de 6 a 11 y media p. m.

La variedad Instantáneas de Hollywood, los cartones Corderos de Wall Street y Olas Salvajes y las superproducciones La Quimera de Hollywood, magistral producción por Genevieve Tobin y Pat OBrien y La Dama del Club Nocturno, joya suprema, por Adolfo Menjou y Mayo Methot.

A las 5 p. m. La Quimera de Hollywood y La Dama del Club Nocturno.

Mañana: El Expreso Fatal, por Ben Lyon y Bárbara Weeks y La Honra por Trofeo, por Jack Holt y Evelyn Knapp.

MAXIM.—Así es New York.

Presenta hoy en su función corrida desde las 8.30 un grandioso programa. Se estrena la superproducción ASI ES NEW YORK (9.45) cuyos protagonistas principales son Miriam Hopkins y Phillips Holmes; la reprise de la interesante producción DESENGAÑO cuyos protagonistas principales son Paul Lukas y Ruth Chatterton. También se exhibe una whirlwind. Precios: Mayores 10, niños 5 centavos. Domingo: SHERLOCK HOLMES.

M.E.C.D. 2016

Información Telegráfica DEL INTERIOR DE LA ISLA

(POR NUESTROS CORRESPONSALES)

Habana

Cuatro robos fueron denunciados ayer en Marianao

MARIANAO, marzo 2. DIARIO, Habana.—Cuatro robos fueron denunciados hoy en la Jefatura de la Policía de esta localidad.

Armando Valdés López, de la Habana, de 22 años de edad, vecino de Línea de la Playa, manifestó que de un gallinero le robaron 18 gallinas que aprecia en $15. No tiene sospechas de quién pueda ser el autor del hecho.

—El soldado Filiberto Milanés Junguera, destacado en la tercera Compañía del segundo batallón de Columbia, denunció que los cacos penetraron en un cuarto que tiene en el reparto Hornos, llevándole toda la ropa, un revólver y cinco pesos en efectivo. Se considera perjudicado en la suma de $45.

—Antonio Sosa Rodríguez, avecindado en la finca «Andrade», en El Cano, puso en conocimiento de la Policía que los cuatreros le cortaron la cerca, llevándose reses que estima en un valor de $40. Ignora quiénes son los autores del hecho.

—El vigilante número 6, Juan Hernández, presentó en la Jefatura a Mendivel Morejón Valdés, de Marianao, de 19 años, de Máximo Gómez 23; a Manuel Alvarez López, de España, de 36 años, avecindado en la Avenida de la Fama, casas de Gómez Mena; y á Benjamín Fernández Blanco, de España, de 28 años, vecino también de la Avenida de las Palmas, frente a Belén.

El vigilante expuso que Alvarez y Fernández tenían agarrado por las manos a Mendivel, manifestándole el primero que había sorprendido a dicho joven apropiándose de la ropa que había tendida en el patio de su casa. Al notar su presencia Mendivel sacó una navaja que le fué ocupada, tratando de hacerle agresión teniendo necesidad de defenderse con un machete.

Mendivel y Alvarez fueron asistidos de lesiones leves. El primero ingresó en el vivac, por no prestar fianza de $100.

Martínez, Corresponsal.

Matanzas

Nombramiento de funcionarios municipales en Matanzas

MATANZAS, marzo 2. DIARIO, Habana.—Esta tarde han tomado posesión de su cargos los siguientes funcionarios municipales, nombrados por el nuevo alcalde señor Ricardo Campanería: doctor Martín J. del Junco, jefe de Policía; doctor Benito Carballo, secretario de la Administración Municipal; doctor Nicanor Trelles, médico municipal del sur de la ciudad; doctor Silvio Blanco, dentista municipal; Sadi Carnot y Veulens, mecanógrafo de la tesorería municipal; Eduardo de la Peña, mecanógrafo de la Policía; Luis Pantaleón Valera, conserje de la Casa Consistorial; Serafín Robaina, comisionado de Apremios; José Pérez encargado del Bongo de Canimar; y Leonardo Laza, encargado del teatro «Sauto.»

Infracción del Código Postal

El juez de Los Arabos informa al fiscal que inicia causa contra el mensajero de la oficina de Correos, Ramón Castellanos, por infracción del Código Postal y estafa.

Destruída por el fuego una casa

El juez de Jagüey dice que ha sido destruída por incendio la casa vivienda de la finca «Barbujales», barrio de Sinú, habitada por Calixta Casañas. Inicia investigaciones.

Intentó suicidarse

El mismo juez dice que instruye diligencias por quemaduras graves sufridas por Claudina Barreras Aguila, en la finca «Australia», con el propósito de suicidarse.

Procesamiento

El juez de instrucción de Colón ha procesado con $300 de fianza a los empleados de la empresa «La Ranchuelera», Catalino Cortina y Alejandro Miñoso, los que causaron lesiones graves al viajero Avelino Barreras, al discutirle el precio de un pasaje.

Cobrador que se alza

El mismo juez da cuenta de haber radicado causa con motivo de denuncia de Ramón Alvarez García, delegado del Centro Asturiano, contra el cobrador de dicha Delegación Emilio García García, el que se alzó con los cobros ascendentes a $443.94.

Alvarez García ha ingresado en la institución asturiana la cantidad estafada.

Malversación

El juez de instrucción de esta ciudad ha procesado con $200 de fianza a Gerardo Reyes Mena, por un delito de malversación.

Un juicio importante

Esta tarde, el tribunal de la Audiencia, integrado por el doctor Pagés como presidente y los doctores Loredo y Pumariega, celebró juicio por homicidio contra Adriano Díez Díaz, autor de la muerte de su hermano Tomás, alias «Tata» y heridas leves a Gumersindo Rodríguez, al disparar un revólver sobre Leopoldo Lovio, en San Ambrosio, entre San Rafael y San Fernando, hecho ocurrido el 4 de diciembre.

El fiscal, doctor De Para, interesó pena de catorce años, ocho meses y 21 días, y el defensor, doctor Jordán, solicitó la absolución.

Declaró Adriano que la noche de autos se le presentó Leopoldo Lovio cuando estaba en casa de Gumersindo Rodríguez, exigiéndole la entrega de diez o veinte centavos y como se negara a ello, se marchó disgustado. Más tarde se lo encontró nuevamente frente a la casa de Miguel Hernández, cuando él le llevaba por encargo del occiso, veinte pesos, producto de las apuntaciones a los terminales, sosteniendo nuevo altercado con Lovio, quien trató de herirlo con un cuchillo; entonces disparó sobre él, alcanzando a su hermano «Tata» y a Gumersindo, que trataban de promediar.

Lovio declaró como testigo, negando haber tratado de herir a Adriano y dice que el dinero que reclamaba se lo debía. Desfilaron otros testigos.

El defensor renunció a la prueba pericial médica y los testigos de la defensa, así como la inspección ocular, modificando sus conclusiones en cuanto a que consideraba a Adriano autor de un delito de uso de arma sin licencia. El fiscal mantuvo su petición.

El juicio quedó concluso para sentencia.

Lovio, Corresponsal.

Santa Clara

A consecuencia de una colisión entre un camión y un tren de carga, resultó muerto un obrero

JOBABO, marzo 2. (Por telégrafo) En un accidente ocurrido entre un camión y un tren de caña en el patio de la estación ferroviaria de esta localidad, resultó gravemente lesionado el obrero Avelino Guerra, que falleció en el Hospital breves momentos después.

El hecho se estima casual.

El juzgado actúa.

CORRESPONSAL.

Audaz robo

CIENFUEGOS, marzo 2. (Por radio.)—En el tostadero de café propiedad de Francisco Gavina y Hermano, sito en Santa Cruz y Armada, en el barrio Juanito, penetraron los ladrones en la madrugada de hoy, violentando la puerta principal y cargando con la caja de caudales que apareció destrozada, entre malezas, en un lugar cercano. Del interior de dicha caja los cacos extrajeron cuarenta y cinco pesos en billetes, cinco pesos en plata y varios documentos. Al abrir el establecimiento esta mañana el dependiente Félix Costa, notó el robo, comunicándolo al dueño, quien lo puso en conocimiento de la policía. El vecino Manuel Villar percibió ruidos en horas de la madrugada, pudiendo observar cómo tres hombres abrían la caja, pero ocultó el hecho temeroso de una agresión. La policía actúa.

Corresponsal.

Camagüey

Los progresos del central «Manatí»

CENTRAL MANATI, febrero 28.—Desde hace más de veinte días, la vasta zona azucarera que administra con tanto celo y eficiencia el señor Salvador Rionda y de la Torriente, se encuentra en plena zafra.

Este central realiza una molienda ejemplar sin interrupciones, tanto en las potentes maquinarias del ingenio como en el sistema de transporte, así como en sus cortes de caña.

Si la restricción de la zafra no fuera valladar infranqueable, ésta sería una de las más grandes rendidas, pues a las seis de la mañana del día 14 llevaba molidos este central 70.000 sacos.

Los estragos del ciclón

Destacamos la reconstrucción de la zona azucarera, para evocar tristemente los días del último ciclón, en que los campos aparecían arrasados, los bateyes destruídos, los almacenes derrumbados; la casa ingenuio desmantelada; los tendidos eléctricos en el suelo, causando el agua inmensos daños en las maquinarias y refrigeradores, así como en el material rodante del ferrocarril.

Hoy todo es lozanía, trajín de molienda, vida y acción, en virtud de los esfuerzos realizados por un administrador competentísimo y de tenacidad y dinamismo admirables. De ahí que Manatí esté rindiendo una zafra perfecta, que se traduce en infinita ventajas para la comarca, para los empleados y obreros que en él libran su subsistencia.

Una potente estación de radio

Con el número de CMSCK, Manatí cuenta actualmente con una potente estación de radio, la de más alcance de Cuba, después de la Habana.

En el pasado mes de diciembre, el ingeniero Sergio I. Clarck, instaló la estación de radio, la cual venía funcionando sin interrupción alguna. Pero celoso de su alcance, últimamente se trasladó a la Habana y de allí trajo un equipo de 15 watts, que ha sustituído al anterior, aumentando la onda en forma extraordinaria.

Con el propósito del establecimiento del citado equipo, vino de la Habana el capitán Terry, intrépido aviador de nuestro Ejército y competente electricista, quien unido al ingeniero Clarck, llevaron a efecto la obra.

Reparto de víveres y ropas

Con conocimiento la embajada inglesa de que la mayoría de sus súbditos aquí residentes se encontraban en situación precaria, debido al último huracán, designó a Mr. Campbell para que, en unión del señor Rionda, procedieran a repartir víveres y ropas; lo que éstos realizaron, principalmente, a los vecinos de los campos, que eran los más necesitados. Dichos artículos consistieron en 25 docenas de camisetas, 25 docenas de pantalones, 250 frazadas, 60 cortes de vestidos de señora; 3 docenas de overalls y siete docenas de alpargatas.

Una felicitación merecida

Por todo ello; por la gestión de progreso y bienestar para la zona que imprime don Salvador Rionda; por la de su staff de jefes de departamentos señores ingeniero Sergio I. Clarck, administrador del Ferrocarril de Tunas; William Fillips, Superintendente General; don Manuel Rionda, administrador de campo; Armando Armada, jefe de fabricación y Eugenio Balius, jefe de oficinas; por la eficiente labor que todos rinden, sea nuestra más calurosa felicitación.

CORRESPONSAL ESPECIAL.

El juicio por la muerte de la señorita Aguilera

CAMAGUEY, marzo 2. DIARIO, Habana. — En la tarde de hoy comenzó el juicio oral contra el abogado Octavio Freyre Miranda, matador de la señorita Margarita Aguilera.

Acudió a la Audiencia mucho público.

Ingirió gran cantidad de yodo

A las siete de la mañana de hoy ingirió gran cantidad de yodo Justina Rosabal Ventura, quien fué asistida en la casa de socorro, siendo certificado gravísimo su estado.

La madre de la suicida declaró que el esposo de ésta, Esteban Ulloa, le había quitado dos pequeños hijos, creyendo ésta sea la causa de su fatal determinación.

LECHUGA,
Corresponsal.

Oriente

Carreras de autos en Santiago de Cuba

SANTIAGO DE CUBA, marzo 2. DIARIO. Habana. — En vista del gran éxito de las pasadas carreras de automóviles, se prepara el próximo mes en la pista de San Juan.

Figurarán en la misma los carros de las pasadas justas y otros de la Habana, así como los notables corredores Santana, Goderich, Gallinat, Lalo Herrero, Potaje, Zarrabeitia y el campeón de resistencia, Granados.

MATIAS VEGA.

Crónica Habanera

(Viene de la página CINCO)

TEATRO FAUSTO

Gran concurrencia asistió ayer tarde al Teatro Fausto, para presenciar el estreno de la bellísima cinta «Un Ladrón en la Alcoba, dirigida por el célebre Ernest Lubitsch.

Un Ladrón en la Alcoba es una película interesante y atractiva que por su ambiente encantador, impresiona favorablemente al público. En su interpretación se lucen notablemente Kay Francis, Miriam Hopkins y Herbert Marshall.

Hoy volverá a exhibirse esta film en todos los turnos.

El domingo ofrece Fausto dos matinees: una especial para los niños a las diez de la mañana y otra a la una en punto con un soberbio programa.

La concurrencia de ayer era selecta y distinguida.

A continuación damos los nombres de las damas:

Cristina Kindelán de Mendoza, María Luisa Montalvo Vda. de Kohly, Amalia Hierro de González, Josefina Barraqué de Sabatés.

GENTIL NOVIA

La gentil señorita América Argüagos y Artigas, cuyas bodas con el señor Manuel Suárez Palacios, celebradas anteanoche en la iglesia parroquial de La Salud, reseñamos en nuestra crónica de ayer.

Ofelia Rodríguez de Herrera. Margarita Scull de Alvarez. Cuca Villalba de Pedroso.

Florinda Loret de Mola de Sánchez Batista, Mary Caballero de Ichaso, Berta del Cerro de Roca, María Cantón de Molina.

Beba Larrea de Alonso. Mercy del Monte de Maciá.

Amelia de Céspedes de Gronlier, Sarita Larrea de García Tuñón, señora de Núñez Mesa, Luisa Delfín de Vega Flores Berta Vega de Fernández Hermo.

María Larrea de Suero. Matilde Ferrer de Pagés.

Juanita Fabián de Mayorkas, Gladys Turull de Mieyrs, Ofelia Méndez Plasencia, de Elvira M. de Quesada, señora de París, Rosa Casuso Vda. de Casuso.

Ofelia Sarrá de Mejer, Nenita Azpiazu de Almagro.

Dora Guzmán de Rivas, Conchita Montoto de Cerra, Carmita Montoto de San Pedro, Angelina Espín, Ida Smerhoff de Ramos.

Juanita Cano de Font, Matilde Alvarez de Sánchez.

Graziella Domínguez de Gutiérrez, Sofía Amaro de Lozano, María González Vda de Gutiérrez, Nena Pérez de Casuso, señora de la Guardia.

Esther Seiglie de Fabré. Angela Hermiñan de Pedroso.

Julita L. de Gómez. Mercedes Pons de Texidor, Pura de las Cuevas de Deetjen, Rosalía Arencibia de Díaz, Angela García de Menéndez, Clara Díaz de Tristá.

María Teresa de Varona. Carmen Cerra de Fernández Villasuso.

Inés Llambias de Estevez, señora Meneses de Cerice, Hortensia Milián de Milián, Carmelian Gutiérrez Vda. de Suárez.

Carmen Teresa Santos de Muñoz. Cándida Vega Vda. de Cruz.

María Antonia Méndez de Plasencia, Luisa Cárdenas de Pereda, María Antonia Muñoz de Rodríguez Alvarez, Elisita Ortega de la Guardia

Señoritas:

Margarita Mendoza, Cusa Carrillo, Loló Casteleiro, María Luisa Mendoza, María Luisita Kohly, Lala Carreño.

Margarita Zayas, Carmita de Cárdenas.

Beba Pujals, Eloisa y Lily Montalvo, María Enriqueta Cerice, Lolita Andreu, Angelica y Adriana Lancís, Bebita Vázquez Bello, Georgina Martín.

Elena y Hortensia Montalvo. Irma Pereda.

María Emilia Mac Culloch, Ena Espinosa, Gloria de las Cuevas, Daysi Tristá, Rosita y Sergia Martín, Lolita B. Pons.

Silvia Pedroso, Eevelyn Turull.

Matilde y Silvia Aróstegui, Mercedes y Sofía Hernández, Olga y Rosa Rivas, Celia Navarro, Rosa y Mercedes Texidor.

Lila Forcade, Irma de Algarra.

Fifina de Loyzaga, Delia e Hilde Miret, Asunción Lozano, Olga Alboniga, Edelmira y Anita Mena. Eva y Victoria Sánchez, Mercedes Sigarroa.

Nenita Herrera y Rodríguez, Matildita Pagés. Lilly Riquelme.

Bichi Martínez, Teresa de Jesús Díaz, Helena de Cárdenas, Rebeca García Capote, Amparo Andrade, Elena Méndez.

María Carlota Alzugaray y Carmita López.

LA EXPOSICION DE MARIANO MIGUEL

Hañana sábado quedará abierta al público, en el Lyceum, la sociedad femenina de la Calzada del Vedado, la exposición de obras de nuestro estimado compañero Mariano Miguel.

Con unas breves palabras del distinguido pintor será inaugurada la bella exposición, donde figuran bellísimos óleos, aguafuertes, retratos, etcétera.

He aquí el catálogo de las obras:

Visiones de Trinidad: 1 Carbonero trinitario (óleo), 2 La casa verde (óleo), 3 Castilla en el trópico (óleo), 4 Cañas bravas (óleo), 5 Casa de adobe (óleo), 5 La «Barranca» (óleo), 7 La Torre (óleo), 8 Camino de la «Popa» (óleo), 9 La casa de los conspiradores (óleo), 10 La Parroquia (óleo).

Retratos: 11 Doctor Pérez de los Reyes (óleo), 12 Nogueira (óleo), 13 Doctor F. Padrón Ibarbia (óleo), 14 Doctor Enrique J. Varona (óleo), 15 Enriquito (óleo), 16 Raúl (óleo), 17 Pepín (óleo), 18 Señorita Mary Cey (óleo), 19 Retrato de mi mujer (óleo), 20 Mi mujer en traje de mariñana (costumbre gallega) (óleo), 21 Autorretrato (óleo), 22 Virginia Ferrán y Rivero (óleo), 23 Silvitica (pastel), 24 Herminita (pastel), 25 Hortensita (pastel), 26 Felipito (pastel), 27 Señora Bebita Díaz de Rivero (pastel), 28 Chichí (pastel), 29 Señora Silvia Hernández de Rivero (pastel), 30 Pepín (pastel), 31 Doctor Felipe Rivero (pastel).

Varios: 32 Pescador de la Costa de la Muerte (tipo gallego) (óleo) 1922, 33 La curandera (tipo gallego) (óleo) 1922, 34 Guajirita (óleo), 35 La iglesia del Concejo (Coruña, Galicia) (óleo), 36 Naturaleza Muerta (óleo).

Grabados 37 La cascada (aguafuerte), 38 Bohío (aguafuerte), 39 Carnaval en Trinidad (aguafuerte), 40 La Antigua Maestranza (aguafuerte), 41 El solar (aguafuerte), 42 Antiguo Convento de Paula (aguafuerte), 43 La Catedral (aguafuerte), 44 La laguna (aguafuerte), 45 Jarrita roja (monotipia), 46 Stalin (xilografía), 47 Plaza de Celanoba-Galicia (xilografía), 48 Luna en el puerto (xilografía), 49 cabeza de un pianista (xilografía), 50 silueta (xilografía).

CUMPLEAÑOS

Saludamos a la bella señorita Olga Puig y Martín, que cumple hoy la edad de las ilusiones, los 15 años.

Sus padres el señor Adolfo Puig, Administrador de la Ward Line, y su esposa Isabel Martín, la congratularán en tan grato día.

La gentil festejada es ahijada muy querida del señor Oscar Sigarroa.

EN EL COLEGIO DE ARQUITECTOS

Gran interés ha despertado en los círculos artísticos e históricos de la Habana, la Exposición Gráfica, que patrocinada por la Exma. Sra. Marta de Erythropel, esposa del Ministro de Alemania, se encuentra abierta al público en el Colegio de Arquitectos, Infanta esquina a 25.

La organizadora, señora Elizabeth Delbruck, dará una conferencia sobre el desarrollo del arte antiguo hasta el arte moderno, hoy viernes a las seis de la tarde, en alemán, mañana sábado a la misma hora en inglés y el domingo en español.

Nuestros centros culturales, escuelas de pintura y demás centros artísticos, se disponen a asistir a esta conferencia que resultará muy interesante.

EN SUS DIAS

Celebra en la festividad de hoy su santo, la linda jovencita Marcia Ramírez Giralt, hija de la distinguida señora Saturnina Giralt viuda de Ramírez.

Marcia recibirá el sábado por la tarde a sus amigos sin carácter de fiesta.

Felicidades.

El cigarro GENER es: siempre igual y siempre inmejorable.

VEDADO TENNIS CLUB

Ayer tarde la simpática sociedad Vedado Tennis Club que preside el doctor Angel Aixalá, estuvo muy concurrida con motivo de ser el primer jueves del campeonato de dobles mixtos de Dominó que allí viene celebrándose.

Terminados los juegos, se bailó en la terraza hasta el anochecer con la magnífica orquesta del profesor Caula.

Allí se encontraba un distinguido grupo de señoras y señoritas así como numerosos caballeros de nuestra sociedad.

Ofrecemos solamente los nombres de algunas de las señoritas.

Consuelito Finlay, Josefina Ruz, Marta y Neneita Manrara, Margarita Madrazo, Luisa Fernández Morell. Graziella González del Valle, Moraima del Pico.

María Teresa y María Antonia Mendoza, Ofelia Weber, Nenetica García Longa, Conchita de la Torriente.

Lola María Sánchez. Estelita Fiallo.

Aidita Muñoz, Hilda Vilanova, Aimée, Molino, Emilita Zaydin, Lidia Martín, Cuca y María Luisa Galdós. Ofelia y Carmelina Cortes.

Lelia Font, Cuqui Ponce. Olimpia Etcheverry, Julia y Mimí Muñiz, Alicia Foyo.

NOTABLE TRIUNFO

El conocido y afamado galeno, doctor Julio Ortiz Cano, acaba de anotarse un triunfo más a la ya larga lista de sus éxitos profesionales.

Hace pocos días la joven señora Berta Fernández Cuervo de Diego, distinguida figura de nuestra sociedad, fué atacada de súbita y gravísima dolencia. Asistida por el doctor Ortiz Cano, cirujano tan reputado en Cuba como en el mundo científico extranjero, fué trasladada a la clínica del doctor Reyes, siendo su estado verdaderamente desesperado.

En altas horas de la noche, podría decirse in extremis, fué operada por el doctor Ortiz Cano en condiciones tan difíciles y arriesgadas que sólo su pericia y la fervorosa atención que dedica a sus enfermos podrían haber vencido, salvándola milagrosamente de la muerte y aumentando así el número de curaciones extraordinarias de que justamente puede vanagloriarse, pues bien sabido es cuantas y cuán distinguidas familias de esta ciudad le deben la vida de seres queridos.

El doctor Ortiz Cano tiene un record brillante en cuanto a las intervenciones que lleva practicadas en el Hospital Nacional de Maternidad «Enrique Núñez», del cual es Director.

Su ojo clínico, sus profundos conocimientos médicos, su magistral técnica y su pericia, hacen que pueda y deba ser considerado un prestigio de la Cirugía.

Cuba y Matanzas, donde en el seno de una familia ilustre se meció su cuna, deben estar orgullosas de tan preclaro hijo, honra y gloria de la Medicina cubana.

La señora de Diego se encuentra ya en franca convalecencia, sin haber sufrido el más mínimo contratiempo.

Nos complacemos en enviar nuestra entusiasta felicitación al ilustre doctor Ortiz Cano, así como a la distinguida enferma.

An.

SABANAS DEL FABRICANTE DIRECTO AL CONSUMIDOR

FABRICA DE SABANAS
CUBA 81
esquina a Sol

Sábanas medio cameras a ..	0.25
Sábanas cameras sin empate a	0.35
Sábanas de warandol finas a	0.70
Sábanas de Unión, grandes a	1.00
Sábanas de hilo garantizado tamaño 82x92 hechas a mano	2.00
Warandol de hilo legítimo para sábanas 10-4 de ancho la yarda	0.80
El mismo en color	0.90

TEMPORADA GUERRERO-MENDOZA

La compañía que dirige María Guerrero y Díaz de Mendoza, que desde anteayer se halla en el Principal de la Comedia, alcanzó grandes éxitos en las dos funciones, tarde y noche, de ayer.

Hoy solamente habrá función nocturna a las nueve y trece ,con la magnífica obra de Benavente «La Moral del Divorcio».

La gran compañía dramática española tiene en cartera importantísimos estrenos que irán ofreciendo a base de dos por semana.

El precio de la luneta ha sido fijado para todas las funciones en 80 céntavos.

EN SAN JUAN DE LETRAN

Mañana sábado, a las nueve y media de la noche, contraerá matrimonio en la Iglesia de San Juan de Letrán, la bella señorita Silvia Ramírez Cartaya, con el señor Máximo Ortiz de la Fuente.

El adorno floral del templo, será obra de los exquisitos floristas del jardín El Clavel, los que tendrán a su cargo también la confección del bouquet nupcial, bautizado con el nombre de «Gloire d-Amour».

TEATRO NEPTUNO

«El Signo de la Cruz» el más grandioso acontecimiento cinematográfico de esta temporada, se exhibirá desde hoy hasta el martes próximo en el concurrido cine Neptuno.

Esta interesante producción, está dirigida por Cecil B. de Mille y en su reparto figura un conjunto notables de actores que encabezan Fredrick March, Elissa Landi y Claudette Colbert.

Las tandas comenzarán a las dos, cinco y nueve y media debido al largo metraje de la película.

EN LA CARIDAD

Esta tarde se celebrará en el bellísimo patio de «La Caridad» en Prado 47 el bridge-té correspondiente a los viernes, que como siempre ha de verse muy animado.

Nos comunican que son muchas las mesas separadas para la tarde de hoy, por distinguidas damas y bellas señoritas de la sociedad habanera.

Los bridge-tes de «La Caridad» siempre resultan muy concurridos conservando un sello de absoluta distinción.

La señora Cuca Sánchez de Ovies hará los «waffles» para el té, cuya concurrencia reseñaremos mañana.

SUSTITUTO.

Deutsche OMNIBUS DE CAMAGUEY

Coches Pullman "MACK"

Viajes directos cómodos y seguros.
Habana-Camagüey-Santiago de Cuba
NUEVO ITINERARIO
Desde el día primero de Marzo
Salidas de la Habana, frente al hotel «Saratoga»
A las 5 a. m. directo a Santiago de Cuba.
A las 7.30 a. m. hasta Camagüey.
A las 12.30 p. m. directo a Santiago de Cuba.
A las 8 p. m. combinación con «La Cubana» para Santiago.
Salidas de Santiago directas a la Habana
A las 5 a. m. y 12.30 p. m.
Salidas de Camagüey para la Habana.
A las 5 a. m., 1 p. m. y 8 p. m.
NOTA. — Queda suprimido desde esta fecha el carro que sale de Camagüey para la Habana a las 6 a. m.
INFORMES:
En la Habana .. .. Teléfono: M-1715
En Camagüey .. .. " M-2861
En Santiago .. .. " M-2521
No aceptamos más pasaje que la capacidad de asientos.
Reserve el suyo con tiempo y viaje en los MEJORES COCHES «PULLMAN» DE CUBA.

M.E.C.D. 2016

LOS NATURALES DEL «CONCEJO DE ILLAS»

Celebró Junta Directiva la Asociación de Naturales del Concejo de Illas, en la que han tomado muy importantes acuerdos, todos ellos encaminados a resurgir de nuevo los entusiasmos entre todos los señores asociados. recabando de los miembros que forman la junta de gobierno el cumplimiento de su deber en beneficio de los intereses sociales.

Tiene el propósito esta prestigiosa sociedad de llevar a su seno un fortísimo número de distinguidas damas que a diario solicitan su inscripción como asociadas, teniendo necesidad para otorgarles este derecho de reformar el Reglamento General lo que no se hará esperar.

La Sección de Propaganda presidida por el señor Laurena Alvarez actúa con marcada energía y se propone a llevar a efecto una depuración completa en cuanto a lo que se refiere en recibos atrasados.

Una nueva era empieza para esta sociedad, por los grandes entusiasmos que se advierten en su nueva directiva esperando que todos los asociados han de contribuir con su esfuerzo personal al buen éxito de la sociedad.

¿TOSE?
ALQUITRÁN
Legítimo de
PINO POR SARRÁ

FARMACIA DRA. RIVERO
Zapata 128 entre 2 y 4
(Vedado)
TELEFONO F-6002
DE TURNO HOY
Servicio Rápido de Mensajeros

FARMACIA
Y DROGUERIA
TAQUECHEL
DE TURNO LOS VIERNES
TELF A-2141 OBISPO 27

FARMACIA
DROGUERIA
DE
"JOHNSON"
DE TURNO LOS LUNES
Obispo Nº 30 TELEFONO-A-2129.

LA MAYOR
35 EDIFICIOS
700 EMPLEADOS
SARRÁ
DROGUERIA
ABIERTA TODOS LOS DIAS
TODA LA NOCHE LOS MARTES
A-8026 A-3641

Farmacias de Turno

VIERNES

HABANA

Pí y Margall número 27, A-2141	A-2142
Máximo Gómez 412	M-4401
Padre Varela y Salud . U-6840	U-2882
Escobar y Peñalver	M-5450
J. C. Zenea número 230	U-1818
Lamparilla y Villegas	M-5718
Zenea No 145. U-6720	U-7018
Gral. Manuel Suárez y Oquendo	U-6938
Gral. Aguirre y Raimundo Cabrera	M-4040
Ave. de Menocal y San José	U-7074
Ave. de la República y F. Andrade	U-6774
Gral. Quintín Banderas y Corrales	M-4666
Padre Varela y Corrales	M-5427
Máximo Gómez No 2	M-9400
Finlay y Soledad . U-6729	U-2967
Zenea y Monserrate (M Gómez) M-2277	M-4548
Fernandina No 77	M-5365
Leonor Pérez 85 esquina Ave de Bélgica	M-4129
Fco Aguilera 67 esquina a San Nicolás	A-2345
S. Rafael y Campanario	A-3322
Suárez y Esperanza	
San Nicolás y Gloria	M-5222

VEDADO

Calle 23 y J.	F-6100
Calle 17 entre F y G	F-6222
Calle 2 entre Zapata y 31	F-6002
Calle M y 13	F-6213
Calle 19 entre 14 y 16	F-6211

VIBORA

10 de Octubre número 614, I-7586	I-7242
Pocito y Reyes	X-2351
Estrada Palma número 59	I-7591
San Mariano y Figueroa	I-4333

JESUS DEL MONTE Y SANTOS SUAREZ

Santos Suárez y Serrano	I-7609
10 de Octubre y Rodríguez	X-2744

LUYANO

Manuel Fernández de Castro No. 48	X-2348
Manuel Fernández de Castro No 113	X-3067
Rosa Enrique No 50	X-3939
Manuel Fernández de Castro No 130	X-3068

CERRO

Salvador y Bellavista	I-7618
Calzada del Cerro número No 440 letra C.	M-4280

NOTA.— Este grupo deberá prestar el servicio público todo el día y la noche de los Domingos y Fiesta y Duelo Nacional siguientes: Enero 8; Febrero 19 y 24; Mayo 14; Junio 25, Agosto 6; Septiembre 17; Octubre 29; Diciembre 10.

HABANERAS

LA MODA ACTUAL

NOTAS DE PARIS

Las exhibiciones últimas repusieron los detalles prácticos sin hacer esfuerzos de buscar un mismo estilo para todos los trajes. Las líneas más sueltas disimulan las curvas super-femeninas, consiguiéndose efectos intensamente femeninos por una alegre profusión de detalles.

Vionnet mantiene la silueta suelta, que ha llegado a ser clásica escogiendo la línea intermedia entre la muy ajustada y la muy suelta.

La línea del talle la hace en su sitio normal a veces ligeramente elevada en contraste con las de **Augustabernard** que son sobre la cadera y con drapeados.

Worth favorece la moda de los estilos sastre para todas horas del día exhibiendo blusas de lamé que prestan formalidad a sus creaciones para la hora del **cocktail**.

Augustabernard presenta unos trajes con chaqueta sin cuello, cerrados muy altos, que parecen vestidos de dos piezas con cinturones de cuero grueso que resultan muy interesantes sin exageración. Las bandas separadas demuestran un gusto **chic** hoy en día. Vionnet las hace de raso, en dos colores para de tarde y noche. Otras casas las hacen sobre la cadera para los trajes de tarde.

Marcel Rocha hace largas bandas que vienen unidas a un **fichú**, constituyendo estos detalles importantes en la transformación de los trajes que privan ahora.

Lenief se ha unido a los que están en favor de las sayas largas, haciendo modelos para almuerzos ceremoniosos en un **ensemble** que tiene la blusa y saya sencillas de crepé rizado en blanco y negro.

Los vestiditos en tela de hilo azul de Chantal con adornos de chochet en cordel, siendo típicos de la nueva moda práctica e informal para verano.

LAS SEDUCCIONES FEMENINAS

Son muchas las ideas de seducción encerradas en el cerebro femenino.

Constantemente trata de agradar rodeándose de todo aquello que represente un atractivo más que aumente su seducción.

Lo mismo en el hombre que en la mujer, los motivos que ofrecen la seducción no se sabe a punto fijo cuáles son, así que debemos tratar de estar siempre alerta en los más mínimos detalles por que si descuidamos alguno puede ser que ese sea el principal para el hombre o viceversa.

Una mujer fea puede fascinar, así como una hermosa inspirar glacial indiferencia, del mismo modo que una mujer puede enamorarse de un ser insignificante y aun repulsivo, despreciando a otro genial y agradable.

La mujer tiene que aplicarse en conocer los gustos del hombre, en comprender su mentalidad para ofrecerle siempre una visión seductora, no tal como ella la concibe sino como debe ser para seducirlo.

LAS JOYAS

La perla es la joya femenina por excelencia, la más hermosa que puede usarse a cualquier hora y para cualquier acto social.

Los brillantes y piedras fastuosas no se ven hoy en día más que en las grandes fiestas, en cambio la perla se usa siempre.

Las rubias, las trigueñas todas las mujeres pueden llevar collares de perlas en la seguridad que es el adorno ideal que demuestra toda la poesía que se encierra en el sentimiento femenino.

Con un traje blanco, azul, rosa, negro con todo, irá bien la perla luciendo aristocráticamente sobre el pecho de la mujer a la vez que le deja asomar su gracia propia, sin deslumbramientos cursis.

La antigua Roma amaba esa joya que, como la rubia Venus, sale de las profundidades de las olas. La antigüedad va más lejos aun demostrando con la historia que era el adorno favorito de las diosas haciéndolas más irresistibles en su belleza.

Las perlas negras son muy raras, por eso alcanzan precios fabulosos siendo joyas de inestimable valor.

Las rosadas son encantadoras, tienen más reflejo que el coral rosa siendo admirable el oriente de su aterciopelada superficie. Montada con brillantes constituye una alhaja maravillosa.

También las hay de tonos dorados que se encuentran en las islas del Pacífico, pero entre todas la perla blanca o crema, con su misterioso oriente es la más deseada.

LA NECESIDAD DE LA FE

Si carecemos de fe en nosotros mismos no podremos nunca alcanzar el éxito en nada que emprendamos, ni vencer los obstáculos que se interpongan en nuestra vida.

La fe y la confianza desvanecerán rápidamente nuestra timidez ayudándonos en todas nuestras empresas.

El que quiere poder, puede; sirviéndonos ese valor como de contén a todos los escollos, venciendo siempre con la fija idea de creer que podemos vencer.

No hay que temer al pensar demasiado bien de nosotros mismos. Debemos dejar esa timidez que nos aleja de toda popularidad social, como el egoísmo revistiéndonos de valor fundado en la confianza nuestra, que nos hará más fuertes en toda lucha.

DESHIELO

¡Nunca mayor quietud se vió en la muerte;
ni frío más glacial que el de esa mano
que tú alargaste, al expirar, en vano
y que cayó en las sábanas, inerte!

¡Ah... yo no estaba allí! Mi aciaga suerte,
no quiso que en el trance soberano,
cuando tú entrabas en el hondo arcano,
yo pudiera estrecharte y retenerte!

Al llegar me atrajeron tus despojos;
cogí esa mano, espiritual y breve
y la junté a mis labios y a mis ojos!...

Y en ella al ver mi llanto que corría,
pensé que aquella mano, hecha de nieve,
de mi boca al calor... se derretía!

Julio Florez

MENU DEL DIA

Almuerzo

Cup de Melón.
Tortilla de plátanos maduros.
Pescado en salsa blanca.
Pollo a lo Marengo.
Coliflor al gratín.
Arroz con leche.

Comida

Grape fruit.
Crema de garbanzos.
Croquetas de langosta.
Pierna de puerco asada.
Ensalada de vegetales.
Flan de leche.

RECETAS DE COCINA

Sopa de flan

Se deslíen cuatro yemas y claras crudas, añadiéndole una taza de leche, sal, pimienta, perejil y un poco de nuez moscada rallada. Todo bien unido se coloca en un molde previamente untado con mantequilla, cocinándose al baño-maría. Cuando esté duro se deja enfriar cortándose en cuadraditos chicos como dados, procurando que sean todos iguales, luego se colocan en la sopera cubriéndose con un caldo bien substancioso.

M. R. de FONTANILLS

PRESIDENTES DE SECCION DE LA COLONIA LEONESA

En la sesión ceelebrada por la Junta Directiva, correspondiente al presente mes fueron nombrados los Presidentes y Vices de las Seciones que forman parte de esta Junta Directiva.

Presidente de Fiestas: Sr. Antolín Corral; Vice: Sr. Angel Diez; Presidente de Propaganda: Sr. Olimpio Muñiz; Vice: Sr. Patricio Castro; Presidente de Panteón: Sr. José Alonso; Vice: Sr. Adriano Fernández.

Estos entusiastas asociados se proponen desarrollar una intensa labor en pro de la Sociedad, pues todos ellos ya son conococedores de sus cargos.

También en esta sesión se dió a conocer un parte de avance presentado por el señor Toribio Fernández sobre los trabajos que él ha realizado relacionados con la implantación de la Biblioteca. leyendo variados escritos que los periódicos de León, han publicado sobre este propósito de la Junta Directiva, habiendo ofrecido la Diputación de León contribuir a la implantación de esta Biblioteca.

Por lo tanto, dentro de pocos meses los socios dela colonia Leonesa tendrán a su disposición importantes e históricos libros que tratarán sobre su provincia.

LAS CONSULTAS DE ASOCIADOS C. CASTELLANO

Se ha ordenado ya la apertura del consultorio en el Centro para comodidad de los socios

Cumpliendo los acuerdos tomados por la Junta Directiva, y en el afán de rendir la máxima atención a los socios y socias del «Centro Castellano», se ha ordenado para muy en breve la apertura del consultorio en el local social.

A ese efecto, se ha dispuesto su instalación en el primer piso, encomendándose al arquitecto Dr. Raúl Simeón, las obras de adaptación necesarias, que serán emprendidas en estos días y que dejarán debidamente instaladas las salas de curaciones, los consultorios y las salas de espera, montándose diariamente las guardias necesarias para dar atención a las necesidades de los asociados.

Respondiendo a las gestiones realizadas por los miembros de la Sección de Propaganda, y ante la eficiencia del cuerpo médico y de la absoluta garantía que ofrece el «Centro Castellano» a todos sus asociados, se nota de día en día nuevo aumento en las listas sociales, habiendo sido felicitado calurosamente en la noche de ayer, el entusiasta miembro de la Sección, Sr. Julián Gascón, que trajo **veintitrés nuevas inscripciones en un sólo día.** Digna de encomio la labor del Sr. Gascón, merece ser imitado por los demás miembros de la Sección, que en abierto pugilato han establecido una plausible competencia para alcanzar el número uno, entre los que traigan mayor número de inscripciones para la primera junta que se celebre.

Enhorabuena al Sr. Julián Gascón.

FRATERNAL FUSION DE LAS SOCIEDADES ASTURIANAS

En los amplios salones del Palacio Asturiano se reunieron los componentes de las Sociedades Villaviciosa, Colunga y Caravia y los Naturales del Concejo de Villaviciosa, con el fin de aprobar las bases para la fusión de ambas Sociedades; los Presidentes explican el objeto de las convocatorias y son nombrados los señores Rafael Casanueva para Presidente y Secretario el entusia ta José María Arenas. Acto contínuo se reunen las comisiones de inteligencia compuesta por los asociados señores Ramón Alonso, Bernardo Teja, Salustiano Garcíaa y José María Arenas. los cuales confeccionaron la Junta Directiva provisional que regirá los destinos de la nueva Sociedad durante treinta días y que recayó en los siguientes asociados. Presidente: Rafael Casanueva Arenas; Vice Presidente: Aurelio Pedrayes Sierra; Secretario: Salustiano García Sopeña; Vicesecretario: José María Arenas; Secretario Contador: Bernardo Teja de Loy; Tesorero: el señor Isidoro Somines; Vice: Ceferino Carneado; Vocales: los señores Mauricio de Arriba Rendueles, Ramiro Alonso Valdés, Claudio Arenas del Valle, Manuel Vega Pérez, Dionisio Barredo Valle, Timoteo Avelino Alvarez, Carlos Lagar Cardín, Luís Alonso Pando, Manuel Rodríguez, Adolfo Peon Redondo, Hipólito Arenas Ortiz, Alfredo Fernández, Joaquín Arce, Aquilino Luege, Angel Palacios; Suplentes: José Antonio Ruiz Díaz, José del Fresno Meana, Florentino Covián del Valle, Humberto Palacios Barro y Antonio Gancedo. Dichos miembros tomaron posesión de sus cargos los cuales presentarán para su aprobación el nuevo reglamento y convocarán a Elecciones dentro d treinta días la comisión para la confección del nuevo reglamento son nombrados los señores Amalio Rodríguez, Cardín Garceía Sopeña, Ramiro Alonso y Bernardo Tejas. La junta se desarrolló en medio de la mayor armonía y confraternidad saliendo todos satisfechos. Después de la Junta pasaron a la Taberna del Centro donde se festejó la fusión con la exquisita sidra «El Gaitero» obsequio de los señores Valle Vallina y Fernández, de Vilaviciosa.

LA BIBLIOTECA JOSE PARAJON CENTRO ASTUR

Cubano que sabía de la valía de la cultura legó al Centro lo que lo elevara en prestigio

Ya se encuentra instalada en el amplio local que en el Centro Asturiano se destinó a Biblioteca, la que fué donada por el asociado del mismo señor José Parajón y de la Campa, quien con ello puso a prueba una vez más su compenetración con el Centro Asturiano.

Identificado con la obra cultural que el Centro Asturiano realiza, como cubano se sentía orgulloso de pertenecer a la Casa de Asturias en Cuba, y ello fué motivo para que terminada la construcción del edificio social en una visita que hiciera al mismo concibió el propósito que llevó a realidad de donar al Centro Asturiano su Biblioteca particular, de inestimable valor literario por las obras que ella contiene.

Así, cooperando a la obra del Centro Asturiano, ponía a éste en condiciones de poder completar su Biblioteca en embrión, que sustituye a la famosa y valiosísima que destruyera en un día aciago para los socios del Centro, un devastador incendio.

Pronto la Biblioteca «Parajón» será puesta al servicio de los socios del Centro Asturiano, pues que el estacionario está laborando de manera intensa para ello, llevando a cabo la clasificación y ordenación de las obras para catalogarlas con arreglo a los últimos métodos de catalogación que rigen para las Bibliotecas de importancia.

Y por ello, hablaremos hoy de la Sección Cubana en la que figuran «La Colección de la Revista de Cuba», que editara entonces el ilustre educador Rafael Ma. Mendive, Maestro de Martí; las obras todas de José Martí, editadas por Gonzalo de Quesada; las de Fabié; las de José Antonio Saco; las de Perpiñán; las de Farinoso; Cabrera; Torrente; la Historia de Rousset; las obras de Iglesias, Falcó, Bachiller, Manuel de la Cruz, Felipe Poey, Ramón de Lasagra; las colecciones de la revista de la Habana; La Reforma Social; la Revista Bimestre de Cuba y numerosos libros de los cuales existen muy pocos ejemplares.

La Sección de Libros Cubano en la Biblioteca del Centro Asturiano, será motivo para que numerosos asociados, gracias a la donación del señor Parajón, puedan tener la oportunidad de conocer de cerca, por medio de sus obras a los que colocaron los primeros jalones de gloria para la literatura criolla.

GRAN VERBENA EN LA «ARTISTICA GALLEGA»

La Comisión de Fiestas no descansa un momento por llevar al seno de los bailadores los mejores conjuntos musicales, pudiéndose advertir que de un momento a otro serán dados a conocer los conjuntos que han de amenizar esta grandiosa verbena.

Queremos por este medio también, felicitar al gentil Comité de Damas, por la labor despleg ada que está realizando, para la Verbena del día 25, que sin duda ha de dejar gratos recuerdos en la Artística Gallega, de la cual es digno Presidente el señor José Rivera.

Todos los días desde las ocho hasta las once, estamos en nuestra Secretaría, para cuantas personas deseen proveerse de entradas para esta Verbena.

THE BANK OF NOVA SCOTIA INCº AD 1832

Un apartado de seguridad en nuestras bóvedas, fácilmente accesible para usted y dándole protección a valiosos documentos, le cuesta una pequeña suma.

Gustosamente se lo demostraremos.

THE BANK OF NOVA SCOTIA
O'Reilly y Cuba, Oficios 28, Ave. de Italia 63, Padre Varela 650.
Camagüey, Cienfuegos, Manzanillo y Santiago de Cuba.

N. GELATS y Cía.
Habana, BANQUEROS Aguiar 106-108
Vendemos cheques de Viajeros
Pagaderos en todas partes del mundo
y Cartas de Crédito Circulares
en las mejores condiciones.
"SECCION DE CAJA DE AHORROS"
Recibimos Depósitos en esta Sección Pagando el 3 por 100 Anual. Todas estas operaciones pueden efectuarse también por correo

SOCIEDADES ESPAÑOLA

LA CUOTA DE LAS DAMAS EN ASOC. CANARIA

No ha variado en su total pues así cree el Ejec. que da facilidades a las socias

La prestigiosa Institución Canaria, a pesar de las múltiples mejoras que ha introducido en los servicios sanitarios que se ofrecen a las asociadas en la Casa de Salud, no ha variado la cuota de un peso cincuenta ceentavos que tiene establecida, por cuyo motivo viene recibiendo diariamente numerosas nuevas inscripciones.

El servicio a domicilio y el que se presta en el local social, de Prado y Neptuno, altos, ha sido convenientemente reformado por nuevos médicos, así como el de enfermeras. Estos servicios se prestan durante todo el día, pudiendo las asociadas que lo necesiten llamar por los teléfonos I-2721 y A-3564

La Función Teatral

Con gran entusiasmo vienen trabajando los animosos Vocales de la Sección de Recreo y Adorno de la Asociación Canaria en la organización de la función que se celebrará el próximo domingo a las nueve de la mañana en el cine Neptuno a beneficio de la Sección de Sport, cuyo producto se destinará a la terminación del hermoso campo de Sport que bajo la dirección técnica del señor Administrador de la Casa de Salud y por iniciativa del doctor Roberto Chomat, se está construyendo en terrenos de la propia Casa de Salud, para uso de los señores asociados.

Ofrecerá un Almuerzo

El Dr. Roberto Chomat y de la Cantera, ofrecerá un almuerzo al Comité Ejecutivo de la Asociación Canaria y Vocales de las Secciones en agradecimiento del homenaje que dichos organismos le ofrecieron en días pasados, a cuyo almuerzo asistirán especialmente invitados los señores médicos de la Casa de Salud.

El propio doctor Chomat está preparando personalmente las invitaciones para este almuerzo el que seguramente resultará un acto de verdadera confraternidad canaria. dadas las simpatías que en muy poco tiempo se ha captado el distinguido Director Facultativo de la Casa de Salud de la Asociación Canaria entre todos los elementos de dicha Institución.

Próximamente daremos a conocer el lugar en que se llevará a cabo el referido almuerzo, anticipándole al Dr. Chomat las gracias más expresivas por su invitación, a cuyo almuerzo prometemos asistir.

LABORES DIARIAS EN LAS «HIJAS DE GALICIA»

Los facultativos del Sanatorio Concepción Arenal, realizaron ayer la siguiente labor: Una apendicectomía; un raspado en la pierna por úlcera varicosa y un curetaje, por el cirujano doctor Carlos de Valle, auxiliado por el doctor Augusto Navarro; 6 amigdalectomías, 5 adenoidectomías y una resección del tabique por el Director y notable laringólogo doctor Antonio F. Barrera.

En los consultorios de la Casa de Salud fueron consultadas 335 asociadas por los doctores Barrera, De Valle (Carlos), Graña, Alvarez, Lamar, Olivera, Rivero, Tejerizo, Morejón Cañizares, Llópiz, Catasús, Navarro y el dentista doctor de la Torre; los médicos del servicio exterior realizaron 35 visitas a domcilio, correspondiendo 10 al doctor Olivera, 9 al doctor Rodríguez Novóa, 8 al doctor Díaz y 8 al doctor Castelló.

Salieron dadas de alta las siguientes asociadas: Modesta Meira Alvarez, ... a Flores de Morán, Encarnación Díaz Gutiérrez, Carmen Barreiro, Juana Collado Ibáñez, Manuela Pérez Alvarez, Amadora Fernández Rocha y Elisa Castro de Alvarez.

Ingresaron para atender a su curación: Estela Gil Pérez, Margarita López Conde, Visitación Porto, María Coejo, Adela Pérez Puig, Elvira Carmen Espantoso Seoane, Emilia Fernández Arean, Concepción Undabarrena, Victoria de Armas Aróstegui, Balbina Barrio Miguelez, Dolorese Mosquera Saavedra, Cristina Pérez Prieto, María Luisa Gregorio Lens, Josefa Díaz, Esperanza Peláez, y los niños Graciela Campos. María de los Angeles García, Florengel García, Hilario Orlando Torres, Silvia Castro y Carmen María Fente.

JUNTAS DIRECTIVAS

CENTRO ASTURIANO: Celebrará sesión hoy, viernes, a las ocho y media de la noche, la Comisión Pro Sanatorio en Naranco.

NATURALES DEL CONCEJO DE ILLANO: Celebrarán Junta Directiva el día cuatro del actual, a las ocho y media de la noche.

LA GRAN VERBENA EN EL CENTRO CASTELLANO

La Comisión de música de los animosos muchachos de la sección de Recreo y Adorno, del Centro Castellano, ha tenido un gran éxito en la contratación de los conjuntos musicales que amenizarán la grandiosa Verbena, que bajo el título sugestivo de «Inspiración». celebrarán el día primero de Abril. en sus espaciosos salones del Palacio de Castilla, Egido 2 entre Monte y Egido hasta estos momentos ya han sido contratados tres de los cinco que amenizarán esa gran Verbena, todos de gran simpatía, como son la orquesta del mago de las teclas, el genial Antonio María Romeu, la de los hermanos Martínez. de gran simpatía y popularidad. y el quinteto Barcal;s, que con su música clásica inspiradora, recordará momentos en allende los mares y con sus castizos paso dobles que son de los que no se olvidan.

Un éxito que se anota dicha comisión con la contratación de otros señores Mariano Lomas, Miguel González, los cuales nos prometen para mañana mismo tener terminada su misión ceon la contratación de otros dos conjuntos que son también de los que arrebatan entre la juventud bailadora.

Un éxito auguramos a los embajadores dela Alegría que presiden los señores Sixto Campano y Pedro Barreda los que en su priomera fiesta, todo será animación y alegría.

UN GRAN BAILE EN LOS REPRESENTANTES COMERCIO

Se advierte entre todos los representantes del Comercio un muy inusitado entusiasmo para la noche del sábado próximo, día cuatro del actual, noche en que hará su presentación la Sección de Recreo y Adorno celebrando un baile para organizar en él la brillante y donosa falanje de damas y damitas preciosas que habrán de formar su Comité de Damas; Comité que habrá de presidir la linda señorita Dulce María Garecía.

A tan hermosa y elegante fiesta han sido invitadas varias sociedades y sus Comités de Damas, entre las que figuran las de Juventud Asturiana, las del Hispano y las de Betancourt E. C. La reina del Football, señorita América Fernández ha prometido asistir con todas sus damas. Tocarán los conjuntos musicales de orquesta y son de los hermanos Salas, Miguelito Valdés.

El pedido de localidades para esta fiesta es asombroso.

EN LA GLORIETA DE LOS ARENALESES

El domingo próximo en la magnífica glorieta de la Casa-Club, sita en Josefina esquina a Avellaneda, se ha de verificar la anunciada matinée bailable de la prestigiosa sociedad estudiantil Concepción Arenal, para la cual reina una extraordinaria animosidad por concurrir a este festival entre las distinguidas familias arenalesas.

La gran orquesta «Montmartre» de los hermanos Jiménez-Rebollar, ha sido contratada para esta fiesta, y para la cual ha ensayado distintos bailables que figuran en el programa de la misma.

Hará su aparición un formidalbe team femenino de basket, integrado por entusiastas señoritas pertenecientes a esta sociedad.

Esta fiesta comenzará a las dos de la tarde y se hará recordar por lo original en su organización.

NUEVOS DIRECTIVOS DE «EL VALLE DE ORO»

He aquí los nuevos directivos elegidos en la Junta General de Elecciones celebrada el 22 de Febrero.

Para Vice-Presidente el Sr. Manuel Díaz Lestegás, Secretario el señor Antonio Villariño, Tesorero el señor Manuel Palmeiro, Vice-Tesorero el señor Ramón Varela, Vice Secretario el Sr. Eduardo Pernas, para Vocales los señores Antonio Vila Ares, Armando Moscoso, José Fernández Balseiro, José Orol Rddríguez, José Blanco Alvarez, José Ramón Díaz, Ramón Picoaga, Juan Elro... José Pedroso, Manuel Mariño, S... pl...s los señores José Díaz Ca... José María Pedreira, José A. El... Edelmiro Pedroso, Carlos Manuel R... bal, Juan M. Rodríguez.

SE REORGANIZ... LA PROPAGAND... CTRO. GALLEG...

Cambiará radicalmente el m... de actuar de las Delegacio... en su beneficio y el del Ce...

La Comisión Ejecutiva, tras un ... cientísimo estudio de las Delega... nes del interior, sintetizado en ... curioso diagrama que permite ... ciar a simple vista lo gastado ... mitido por las mismas en el año ... así como el costo a que cada ... abonó las dietas causadas en ... Benéfica», ha llegado al pleno ... vencimiento de que es urgente ... biar radicalmente el modo de ac... que esta organización soci l ha ... nido siguiendo hasta la fecha, ... gran detrimento para los inte... del Centro.

La organización será rápida y ... sin reparar en medida alguna ... drástica que sea, con tal que ... parez..., de una vez para siempre ... anormalidades que presentan en ... rendimientos la mayor parte de ... Delegaciones.

Entre otras medidas de que ... mos noticia, están las siguie... Concesión de nuevos contratos ... la Asamblea de Apoderados ... acordado; remisión de la recau... ción íntegra a la Caja Social, ... gándose desde la Habana los hon... rios médicos y las medicinas; ... bramientos de Delegados celos... amantes de la Institución, cuyos ... tereses les merezcan igual respeto ... el tanto por ciento que cobran ... comisión; diligencia comercial ... contestar la correspondencia y a... ción inmediata a cuantas recla... ciones o quejas se formulen a la S... ción; inflexibilidad con las Dele... c'ones o Delegados que no co... pondan a los anhelos de la Comi... Ejecutiva por reconstruir la debil... da economía social.

Las Delegaciones con sanatorio, ... mo Santiago de Cuba, Guantánamo, Cienfuegos, etc, serán objeto de ... didas excepcionales que hagan ... sible la existencia de estas fili... como dependientes del Centro, a ... yo sostenimiento tienen que con... buir en la cuantía y medida que ... corresponda.

Para integrar las Secciones de P... paganda se seleccionarán socios en... siastas que estén identificados ... las ansias de renovación que el E... cutivo llevará tesoneramente a to... los sectores de la vida social, aun... con ello se hayan de resentir y l... timar muchos intereses creados ... no pueden subsistir a la hora act... en que las rectificaciones de pro... dimientos y de sistemas son impe... tivas.

DE LOS TRABAJOS EN EL SANATORIO DEPENDIENTE...

Continúa el sector de cirugía ... la casa de salud de Dependientes ... sus éxitos y sus triunfos. El em... nente Rogelio Stincer, a cuya labo... riosidad y talentos se hace justicia ... al proclamarlos, operó ayer tr... apendiceptomías, una hernia ingu... nal izquierda, un caso de riñón ... un quiste demoideo. El joven y co... petente doctor Bernabé Cortar... intervino en varios trabajos quir... gicos de cuello y brazos; y el do... tor Parracía en una laboriosa a... putación de pierna.

Como se ve la sala de cirugía f... ayer muy visitada.

El doctor Jesús María Rosal ... anotó 53 trabajos: 35 consultas, ... fluoroscopías y 6 pneumotorax, ... el pabellón «Romagosa», el pab... llón de las damas, se dieron ... consultas por los facultativos ... guardia. En el departamento hidr... terápico se registraron 319 servici... y en mecanoterapia y termoterap... 31.

La farmacia despachó 840 rec... tas.

EL SERVICIO A DOMICILIO

Restablecido este servicio, con ... da eficiencia, se ha comenzado ... prestar en la Asociación de Depe... dientes a las asociadas y a los n... ños que lo solicitan. Como hemo... dicho varias veces, este servicio ... ha de solicitar presentando el ca... net de identificación y el recibo ... mes en curso correspondiente al e... fermo, en la Casa de Salud o en ... Centro social. Inmediatamente ... facultativo de turno recibirá el av... so y se trasladará sin pérdida ... tiempo al hogar de la asociada ... del niño que lo reclame.

CENTRO BALEAR

(Sus antiguos médicos lamentan su caída y ofrecen a sus asociados su Quinta "NUESTRA SEÑORA DEL PILAR", reconociéndole sus mismos derechos)

MEDICOS:

Dr. Enrique del Rey	Cirujano	Dr. C. Taquechel	Oculista
Dr. Valentín García	Medicina Interna	Dr. Díaz Betancourt	Partos
Dr. J. Corbera	Medicina Interna	Dr. Díaz Padrón	Niños
Dr. R. Peñalver	Ortopedia	Dr. J. M. Busto	Piel y Sífilis
Dr. C. Valido	Vías Respiratorias	Dr. M. García	Anestesista
Dr. R. Moreno	Garganta, Nariz y Oídos	Dr. P. Beade	Medicina General
Dr. M. Segurola	Vías Urinarias	Dr. S. Segurola	Med'cina General
Dr. Pedro Ramos Piloto	Laboratorio	Sr. Justo Corbera	Técnico de Rayos X

Pida más informes al Teléfono M-6655
o en la Oficina de Nuestra Clínica: Belascoaín No. 98.

ESTA SOCIEDAD PRESTA SEVICIO DE CLINICA; CONSULTAS Y VISITAS A DOMICILIO
Cuotas: $1.50 para los Socios de Número.—$1.00 para los Socios Familiares y 75 CTS. para los menores de 12 años.

NOTA:—Estos médicos avisan al público en ge neral que no prestarán servicio en ninguna otra sociedad que no sea "Nuestra Señora del Pilar".

M.E.C.D. 2016

Piden los colonos de Sagua que se aplique a las liquidaciones de sus cañas el promedio de diez meses

BAJARON AYER DE TRES A CINCO PUNTOS LAS COTIZACIONES DE AZUCARES FUTUROS EN N. YORK

El mercado de azúcares disponibles se ha mantenido firme, habiéndose efectuado varias ventas sobre la base de precio de 2,85 libres de derechos. Sostenido el mercado de Londres

Abrió ayer con un tono nervioso el mercado de azúcares crudos de Nueva York. Los refinadores de Nueva York eran compradores probables a la base de 2.85, con ofertas de alrededor de 25.000 toneladas de azúcares de derechos libres, principalmente de Puerto Rico, para llegar en diferentes posiciones en marzo-primera quincena de abril, a la base de 2.90. Los crudos de Filipinas, para embarque en marzo-abril, también se ofrecían a la misma base.

Al mediodía se anunció una venta de 15.000 sacos de Puerto Rico, para llegar en marzo 27, a la base de 2.85, a la refinería National y probablemente más azúcar de derechos libres obtenibles a la misma base.

Más tarde se reportó otra venta de 2.000 toneladas de las Filipinas, para llegar temprano en abril, a la base de 2.85, a un refinador de New York. Algunos lotes de esta procedencia, para llegar en la segunda quincena de marzo, ofrecidos a la base de 2.85 y una limitada cantidad, para embarque en marzo-abril, a la misma base. Se reportó que, aunque la mayoría de los vendedores de crudos pedían aún el precio de 2.90, existía la impresión general de que podía obtenerse una pequeña cantidad adicional de azúcares de Puerto Rico, a la base de 2.85, con oferta de compra en firme.

COTIZACION «SPOT»

La cotización «spot» de Willett y Gray del día primero fué 2.85.

EXISTENCIAS

Las existencias de azúcares crudos en almacenes afianzados New York ascendían ayer a 166.764 sacos, contra 166.831 el día primero.

LA ZAFRA DE JAVA

Según despacho cablegráfico recibido por Mendoza y Cía. y Lamborn y Cía., el primer estimado oficial de la zafra de Java para 1933 es de 1.361.000 toneladas, contra 2.575.000 en 1932.

Por otra parte, según un informe del cónsul de los Estados Unidos en Surabaya, sobre la próxima zafra de Java, no obstante la reducción que dicha isla hará en sus siembras de este año, la producción de 1932 no bajará de un millón de toneladas.

MERCADO DEL DISPONIBLE

A pesar del nervosismo inicial, la actuación de este mercado, aun no alcanzando el tipo de 0.87 costo y flete, a cuyo precio se vendieron el día primero azúcares de Cuba, fué bastante firme. Según Thomson y McKinnon, algunos de los que bajo circunstancias especiales deberían oponerse a la subida del mercado, se reportan contrarios a tal medida en vista de varias posibilidades. Una de ellas es la incertidumbre acerca de la situación cubana, otra es la posibilidad de más segregación y otra más la posibilidad de un cambio de la tarifa arancelaria.

MERCADO DE FUTUROS

Los futuros abrieron ayer con un tono ligeramente más débil. Una importante casa operadora de Nueva York fué vendedora. Cerró el mercado con baja de tres a cinco puntos en todas las posiciones, atribuyéndose la baja principalmente al informe del cónsul de los Estados Unidos en Surabaya, que reportamos más arriba.

Las ventas ascendieron a 19.650, de las cuales 6.300 en el mes de septiembre y 4.500 en el mes de marzo. Las cotizaciones fueron las siguientes:

Cierre anterior:	
Marzo	0.90
Mayo	0.92
Julio	0.95
Septiembre	0.98
Diciembre	1.02
Enero	1.02.03
Marzo	1.03.05
Cierre de ayer:	
Marzo	0.87
Mayo	0.88.89
Julio	0.90.91
Septiembre	0.93
Diciembre	0.97
Marzo	1.00.01
Enero	0.97.98

MERCADO DE REFINOS

Estuvo quieto y sin cambio este mercado.

MERCADO DE LONDRES

El mercado de azúcares de Londres estuvo sostenido, con vendedores de crudos a la base de 0.76 libre a bordo, posiblemente a la base de 0.75 libre a bordo para los «outports». Las cotizaciones de futuros fueron las siguientes:

Cierre anterior:	
Marzo	5. 6
Mayo	5. 8
Agosto	5.11¼
Septiembre	5.11¾
Octubre	6.
Diciembre	6. 2
Cierre de ayer:	
Marzo	5. 5¼
Mayo	5. 7¾
Agosto	5.10½
Septiembre	5.11¼
Octubre	5.11½
Diciembre	6. 1¼

EN LOS PUERTOS DEL ATLANTICO

Según Willett y Gray, el movimiento de azúcares en los puertos del Atlántico en la semana terminada en febrero 25 y en igual semana del año pasado, fué como sigue:

Semana terminada en febrero 25:	
Arribos	48.289
	Tons.
Derretidos	36.786
Stocks en manos de importadores	82.582
En manos de refinadores	66.459
Igual semana año 1932:	
	Tons
Arribos	44.000
Derretidos	37.000
Stocks en manos de importadores	101.000
Stocks en manos de refinadores	85.000

Mercado de Café

Marzo	5.59
Mayo	5.34
Julio	5.30
Septiembre	5.21
Diciembre	5.14

CUBA INDUSTRIAL Y COMERCIAL, S. A.

CONVOCATORIA

De orden del señor Presidente-Director de esta Compañía y en cumplimiento de acuerdo del Consejo de Directores de la misma, de fecha 2[illegible] del actual, tengo el honor de convocar a los Señores Accionistas de esta Compañía para la Junta General Extraordinaria que deberá celebrarse el día 13 del entrante mes de Marzo a las dos de la tarde, en el domicilio social, Calzada de Buenos Aires número 35; advirtiéndose a los Señores Accionistas que para tomar parte en dicha Junta deberán depositar previamente sus acciones, mediante el correspondiente resguardo, en la Secretaría de la Compañía, situada en el propio domicilio social, el mismo día de la Junta, de 12 m. a 2 p. m., de cuyo requisito se hallan exceptuados los accionistas nominativos; que la asistencia a la Junta deberá verificarse de acuerdo con lo dispuesto en el art 29 de los Estatutos sociales; que serán válidos y obligatorios los acuerdos que se adopten en esta primera convocatoria, cualquiera que sea el número de accionistas presentes y de acciones representadas; que los acuerdos se tomarán por mayoría absoluta de votos; y que en dicha Junta sólo podrán tratarse los asuntos expresamente comprendidos en la siguiente orden del día: Primero: Lectura y aprobación del acta de la anterior Junta General. Segundo: Lectura del balance cerrado en 31 de Diciembre último. Tercero: Proyectos sobre nuevos negocios (elaboración de pan y fideos) y financiamiento para los mismos. Cuarto: Exposición en general de los negocios sociales, deliberación sobre los mismos y acuerdos que la Junta estime procedentes.

Y para su publicación en los periódicos locales DIARIO DE LA MARINA y «Mercurio», expido la presente, que fija asimismo en las oficinas de esta Compañía, en la Habana a 28 de Febrero de 1933.

Julio Dehogues
Secretario.

MERCADO GANADERO

LOS PRECIOS EN PIE

Precios pagados por compradores en los mercados de origen:

El vacuno

En Oriente, de dos y medio a tres centavos con el cinco por ciento de descuento.

En Camagüey, de dos y medio a tres centavos con el cinco por ciento de descuento en la finca, y sin descuento en la ciudad.

En Las Villas, de dos y medio a tres centavos con el diez por ciento de descuento.

En Pinar del Río, de dos y medio a tres y medio centavos, pero pesado y entregado en los mataderos de esta capital.

De cerda

De siete a siete y medio centavos.

El lanar

De tres y medio a cinco centavos.

MATADERO DE LUYANO

En el Matadero de Luyanó se sacrificaron las siguientes reses:

De vacuno	20
De cerda	65
De lanar	55

Los precios que rigieron en el Matadero de Luyanó, fueron:

	Cts. kilo
Vacuno, de	12 a 13
Cerda, de	21 a 22
Lanar, de	20 a 30

MATADERO INDUSTRIAL

En el Matadero Industrial se sacrificaron las siguientes reses:

De vacuno	13
De cerda	81
De lanar	[illegible]

Rigieron en el Matadero Industrial los siguientes precios:

	Cts. kilo
Vacuno, de	12 a 13
Cerda, de	21 a 22
Lanar, de	20 a 30

MERCADO DE CAMBIOS

Marzo 2.

La Agencia de Banco de la Reserva Federal de Atlanta compró a los bancos locales un millón de pesos por cable sobre New York, a 1|10 por 100, descuento.

Mejoró la libra esterlina.

De alza la peseta española.

Se operó en 100.000 pesetas, cable y cheque a 8.36.

COTIZACIONES

New York, cable	3/32D
New York vista	1/10D
Londres, cable	3 42½
Londres, vista	3 42
España, cable	8 37
España, vista	8.36
Paris cable	3.95
Paris vista	3 94½
Liras cable	5 15
Liras, vista	5 14
Suiza, cable	19 52
Suiza, vista	19.51
Bélgica cable	14 05
Bélgica vista	14 04
Alemania cable	23 93
Alemania vista	23 92
Hong Kong, cable	22.50
Hong Kong, vista	22 45
Canadá vista	16½% D
Amsterdam, cable	40.50
Amsterdam, vista	40.49
Canadá cable	16⅜% D
Peso Argentino	[illegible]

NUEVO DEPARTAMENTO DE CONTABILIDAD DE LA CAMARA DE COMERCIO

La Cámara Nacional de Comerciantes e Industriales ha enviado a sus asociados una circular informando haber organizado un Departamento de Contabilidad, que se hace cargo por una módica cuota mensual, de llevar la contabilidad de los establecimientos comerciales e industriales y de todo lo relacionado con el uno y medio por ciento y demás impuestos vigentes, confeccionando asimismo los balances, etc.

Los señores Barreneche Hermanos, expertos contadores, titulado por la Escuela Superior de Comercio se hallan al frente de este Departamento.

Los auditores de dicho Departamento se personarán inmediatamente en los establecimientos de los asociados que avisen oportunamente para inspeccionar su contabilidad.

ACCIONES DE LOS BANCOS Y SUS COTIZACIONES EN EL MERCADO DE N. YORK

NUEVA YORK, marzo 2 Luis Mendoza y Cía.

Las cotizaciones al cierre de acciones de bancos fueron las siguientes:

	Comp.
City Bank	26
Chase Bank	23
Guaranty	266
Bankers	59
Irving	17¾
First National	1260

	Vend.
City Bank	27
Chase Bank	23¾
Guaranty	269
Bankers	59½
Irving	18¼
First National	1270

RELACION DE LOS VALORES QUE HAN ESTADO ACTIVOS EN LA BOLSA DE NEW YORK

NUEVA YORK, marzo 2.—(Luis Mendoza y Cía.)

VALORES ACTIVOS

	Abre	Cierre
A	36½	36⅞
AAC	33⅜	34
AC	52	52⅝
CN	15½	15¼
GL	11⅞	11¾
GM	10¾	10⅝
X	24⅛	24⅞
DD	34	33¾
EK	52¾	[illegible]
T	97	97⅛
IT	6	5½
J	23½	23⅞
ACD	74¼	74½
AFW	4½	4½
GAS	45½	44¾
R	3	3¼

MERCADO DE LOS METALES Y SUS COTIZACIONES, AL CIERRE, EN NUEVA YORK

NUEVA YORK, marzo 2 Luis Mendoza y Cía.

Las cotizaciones al cierre del mercado de metales fueron las siguientes:

Cobre	5
Nikel	36
Plata	26⅛
Plomo	2.78
Cinc	2.95

LA BOLSA DE LA HABANA ACTUO AYER EN UN TONO DE BASTANTE FLOJEDAD

Actuó flojo ayer el mercado local de valores, especialmente el mercado de bonos en general y las emisiones de la República en particular. Experimentaron baja, entre otros, los bonos de la Deuda Intrior, las obligacions oro del Tesoro, los bonos azucareros, los certificados de Obras Públicas, que vencen en junio de este año, y los bonos de la Nueva Fábrica de Hielo. Se vendieron $5.000 de obligaciones de la Havana Electric Railways a seis por ciento del valor nominal, cerrando este papel de 6 a siete.

El mercado de acciones quieto en general y sin cambio apreciable. Sufrieron considerable baja las acciones preferidas de la Cuban Telephone Company.

HA QUEDADO SIN RESOLVER EL PROBLEMA DE LOS SEGUROS AL AZUCAR DAÑADO POR EL CICLON

La Corporación Exportadora Nacional de Azúcar trató ayer de este asunto, tomando el acuerdo de solicitar más datos. Resueltos varios casos suscitados entre colonos y hacendados

Celebró ayer por la mañana la anunciada junta la Corporación Exportadora Nacional de Azúcar, bajo la presidencia del doctor José Manuel López Oña. El doctor López Oña dió cuenta de la entrevista sostenida hace días con los representantes de las compañías aseguradoras de los azúcares de la Corporación y dió a conocer el texto de la contestación de dichas compañías a la reciente comunicación de la Exportadora, informando que ésta no aceptaría otra forma de liquidación de los daños sufridos por los azúcares con motivo del ciclón de noviembre, que la que consta en las cláusulas de las pólizas de seguros. Después de amplia discusión, se acordó solicitar más datos de las compañías de seguros interesadas sobre los azúcares donados. A pesar de todo, subsiste la situación poco satisfactoria de que la Corporación aun no ha cobrado los seguros correspondientes a los azúcares dañados.

A continuación se trató de distintos casos de colonos e ingenios pendientes de resolución. El problema planteado al central Conchita por varios de sus colonos quedó resuelto mediante arreglo directo entre los interesados, con excepción del caso de la viuda de García, colono de dicho ingenio, que no aceptó arreglo ninguno, y a la cual se concedió la libre disponibilidad de su cuota.

El caso del señor José Millán, colono de la finca «Las Palmas», perteneciente al central Gómez Mena quedó en estudio, considerando, sin embargo, la Corporación que dicho colono está comprendido en el inciso B, regla 19, o sea que debe ser considerado colono libre.

El problema planteado por los colonos señores Ezequiel García Revilla, J. Mendía y Ramón Alonso, contra el central Portugalete, quedó resuelto dándosele la libre disponibilidad de cuota a los colonos.

BOLSA DE NEW YORK

COTIZACIONES DEL CIERRE DEL DIA 2 DE MARZO

(RECIBIDAS POR EL HILO DIRECTO DE MENDOZA Y COMPAÑIA)

A	
A. Express	3¼
Air Red	19½
Alaska Jun	17⅝
Alleghany	1
Allied Chm	74½
Allis Chal.	6
Amer. Can	52⅜
Am. Car. Fou	—
Am. F. Pow	4½
Amer. Ice	4
Amer. Int	4⅞
Amer. Loc	6
Am. P. Light	4⅝
Amer. Smel	11
Amer. Sugar	
Am. Sug. prefs.	—
A. Tel. and Tel	97⅞
A. Tob. A	50
A. Tob. B	53½
Am. Water	13
Am. Woolen	3½
Anaconda	5⅝
Atchison	35⅞
At. Coast	18¼
At. Ref	13⅜
Ass. D. Goods	3½
Auburn Auto	54
Aviat Corp	6
B	
Baldwin	4¼
Balt. Ohio	9¼
Bendix Avi	6⅛
Best Co.	9
Beth. Steel	10½
Borden Co	20⅛
Briggs	2⅝
Brook. Man	22⅛
Byers	9
C	
Can. Pacif	8⅝
Cann Mills	13
Case T. Mach	33⅞
Cerro de Pasco	7
Ches. Ohio	26¼
Chi. R. Isl	—
Chrysler	8¾
Coca Cola	84
Col. Carbon	25⅞
Comm South	1⅞
Congoleum	7⅝
Cons. Cigar	—
Cons. Gas	44¾
Cons. Oil	—
Cont. Can	38
Cont. Oil	5
Corn Prod	47¾
Coty Inc	3½
Cuba Co	—
C. Am. Sug	2
C. A. Sug prefs	—
Comm. Solv	9⅝
Chesapeake	16¼
Col. Fuel	4½
Cruc. Steel	9

D	
Del. Hudson	41
Del. Lack	18¾
Drug Inc.	31½
Dupont	33¾
E	
E. Kodak	53¼
El. Auto Lit.	12¼
El. Pow Lig	4⅛
Elec. Bod	11½
Erie R. R.	—
F	
Fox Film	1¼
Frep. Texas	16⅞
G	
Gen. A. Tank	14¼
Gen. Asphalt	4⅝
Gen. Elec	11¾
Gen. Foods	24⅛
Gen. Motors	10¾
Gen. Sig. Ry	15⅝
Gillet Saf.	14½
Gimbel Bros	⅞
Gold Dust	12½
Goodrich	3
Goodyear	16
Grahan Paig	1¼
Great North	7¼
H	
Hershey com	—
Homestake	163
Houston Oil	9
Hudson Mot.	3⅜
I	
Illi. Cent.	10⅜
Int. R. T.	4⅞
I. B. Mach.	78⅞
Int. Cement	6⅛
Int. Comb	⅝
Int. Nickel	6⅞
Int. Tel.	5½
J	
Johns Mansv	13¼
K	
Kroger Groc	15⅛
Kresge S. S.	5⅝
Kelvinator	3⅜
Kennecot	7⅝
L	
Lambert	23½
Ligg Myers	52
Loews Inc	12
Loose Wiles	20
Lorillard	11½
Louisv Nash	24⅝
Ludlum	4
Lehman Corp	38
Liquid Carb	10½
M	
Macy H. R.	25½
May Dept	10
Mc Keesport	47⅜
Montgomery	9⅝
Miss Pacific	2½
Murray Corp	1⅝

N	
Nash	13
Nat Dist	19¼
Nat Bisc	33⅝
Nat Cash	5½
Nat Dairy	11⅛
Nat P. Lig	8¾
Nat Surety	5⅛
N. Y. Central	15¼
North Amer	19¼
Norfolk	112¼
Nort Pacific	11⅝
O	
Ohio Oil	5¼
Otis Elev	11
P	
Packard Mot	2
Paramount	⅝
Pennsylvania	15
J. C. Penney	19½
Pullman Co.	18⅝
Pub. Serv	38⅝
Proc. Gamble	21
Pure Oil	2½
Puerto Rico	17¾
R	
Radio Corp	3¼
R. I. Steel	4¼
Reynolds	28⅛
Royal Dutch	17⅝
S	
Safeway	31⅛
Sears Roeb	13¾
Simmons Co.	4⅜
Soc. Vacuun	6⅛
St Paul prefs	1⅞
So. Pacific	12⅝
South Ry	4½
S. Brands	14
Stand Gas	8⅞
Stand N. J.	23
S. Oil C	20¼
Stewart	2½
Studebaker	2⅞
Sun Oil	—
T	
Texas Co	11¾
Texas Gulf	16½
Timken Roll	15½
U	
Union Carb	21¾
U. Pacific	67½
Union Oil	8¾
United Corp	6
U. Corp prefs.	29
U. Fruit	25
U. S. Rubber	2⅞
U. S. Steel	24⅞
U. Aircraft	17½
W	
Warner Bros	1
West Union	19
West Elec	20½
Woolworth	27½
Wrigley	35

SOSTENIDA ESTUVO AYER LA BOLSA DE LONDRES

LONDRES, marzo 2 Luis Mendoza y Cía.

El mercado de valores de Londres abrió muy sostenido.

SE TRATA DE RESTAURAR LOS PRECIOS DEL TRIGO

NUEVA YORK, marzo 2 Luis Mendoza y Cía.

Los intereses trigueros australianos le pidieron a su gobierno que concertara una conferencia con los intereses trigueros de los Estados Unidos, Canadá y Argentina, para ver si buscan la manera de restaurar los precios del trigo a sus niveles normales.

DECLARO DIVIDENDO LA COMPAÑIA DE COCA-COLA

NUEVA YORK, marzo Luis Mendoza y Cía.

Coca Cola declaró su dividendo trimestral regular para las acciones comunes, pagadero en abril 1, a las acciones registradas en marzo 11.

EN FAVOR DE LA PETICION DE UNA MORATORIA PARA PAGAR LA DEUDA EXTERIOR

La Cámara de Comercio Cubana ha recibido de la Sociedad Cubana de Ingenieros un escrito en que esta entidad se adhiere a la campaña en favor de la moratoria de dos años para el pago del principal de la Deuda Exterior, incluyendo la de Obras Públicas, iniciada por aquella corporación. El escrito hace constar que hace cerca de un año, uno de los miembros más distinguidos de la Sociedad de Ingenieros hizo un estudio detallado de la situación de Cuba, de la Deuda Exterior y del Presupuesto, que fué publicado en el Boletín de la misma entidad aconsejando precisamente la moratoria y la nivelación del presupuesto, aunque dichas sugestiones no se hayan presentado formalmente a los Poderes Públicos.

Bonos de Cuba

MARZO 2.

En New York cerraron los Bonos de Cuba a los tipos que se consignan a continuación, cuyos precios se entienden más los intereses devengados hasta la fecha:

REPUBLICA DE CUBA	Copm.	Vend
R. de Cuba Speyer 5 por 100 1904	89	
R. de Cuba Morgan 5 por 100 1914	91¼	—
R. de Cuba Morgan 4½ por 100	74⅞	—
Obras Públicas 5½ 1945	35¼	36
R. de Cuba 5½ Morgan	72¼	73⅞
BONOS AZUCAREROS	**Comp.**	**Vend**
Cuban Sugar	60	—
Manatí Sugar	2	3
Eastern A. Sugar	3¾	5
BONOS FERROCARRILEROS	**Comp**	**Vend**
Cuban Ry 5 por 100	16	17⅞
Cuban Ry 7 por 100	17½	18½
INTER. TELPH.—H. E. RAILWAY	**Comp.**	**Vend**
Int. Tel. 4½ por 100	23½	24⅛
H. E. Ry 5 por 100	23⅛	30
H. E. Ry. 5½ por 100	5	7¾

Unión Hispano Americana de Seguros, S. A.

SECRETARIA

En cumplimiento de lo dispuesto en el Artículo trigésimo sexto de los Estatutos de esta Compañía, y según acuerdo del CONSEJO DE ADMINISTRACION, se convoca por este medio a los señores ACCIONISTAS, para la JUNTA GENERAL ORDINARIA, que deberá celebrarse el día TREINTA (30) de MARZO actual (JUEVES) a las tres de la tarde, en el domicilio social, calle AGUIAR número OCHENTA Y UNO (81) EDIFICIO «LA CUBANA» cuarto piso, con el fin de proceder a la renovación del Consejo de Administración, dar cuenta detallada de sus actos, del estado de la Compañía, de las operaciones practicadas, del movimiento de fondos, de los balances y de cuantos datos le fueren pedidos.

Con tal objeto los señores ACCIONISTAS, que lo sean con TREINTA días de anticipación, podrán examinar la contabilidad y antecedentes de los expresados balances y documentos, mediante la exhibición que de ellos se les hará en las oficinas de la Compañía, en la forma dispuesta en los Estatutos.

Se advierte conforme al Artículo trigésimo cuarto de dichos Estatutos, que la Junta se celebrará con el número de Acciones representadas, cualquiera que este sea, y que sólo tendrán derecho para asistir a la misma, los accionistas que con dos días de anticipación por lo menos, depositen a su nombre alguna acción en poder del Secretario.

Habana, Marzo 2 de 1933.

DOCTOR GUSTAVO A. TOMEU

Cotizaciones

BOLSA DE NEW YORK

(De nuestra Redacción en New York)

Cotizaciones de la edición de media noche del "Times":

ACCIONES
1.003,966
BONOS
$15.243,500

HABANA CLEARING HOUSE

Las compensaciones de checks entre los bancos asociados al Habana Clearing House, ascendieron en la liquidación de ayer, a la suma total de:

$1.389,653.42

COTIZACION DE LA PESETA

La peseta española se cotizó al cierre del mercado a razón de:

11.96.16

por dólar.

COTIZACION DE LOS FRANCOS

El franco francés se cotizó ayer al cierre del mercado, a razón de:

25.44

por dólar.

COTIZACION DE LA LIBRA ESTERLINA

La libra esterlina se cotizó ayer en el mercado local a:

3.42

ESTUVO FIRME AYER EL MERCADO DE LA PLATA

El mercado de la plata acuñada nacional estuvo ayer firme, cerrando a los tipos de 15-16 y 7|8 por ciento de descuento, compradores y vendedores respectivamente.

BOLSA DE LA HABANA

BONOS Y OBLIGACIONES

	Comp	Vend
Cuba 1904 Speyer	87	100
Cuba 1905 (Deuda Interior)	33	38
Cuba 1909 4½	70	80
Cuba 1914 5½	86	100
Cuba 1923 5½ Morgan	71	78
Cuba 1945 5½ (Obras Públicas)	37¼	38⅝
Cuba 5½ 1905 (Obligaciones oro)	31½	34
Bonos de Azúcar	73	84
Seriados de Obras Públicas:		
F Vence 1o. de julio de 1933	95½	98
G Vence 1o. de julio de 1934	—	—
H Vence 1o de julio de 1935	—	—
I Vence 1o de julio de 1936	—	—
J Vence 1o de julio de 1937	—	—
Vence junio 30 de 1933	91	99
Aymto de la Habana. 1a hipoteca	98	110
Aymto de la Habana. 2a hip	98	104
Centro Asturiano	25	40
Cervecera	31½	50
Cervecera (Obligaciones no hip	8	—
Gas	88¼	100
Havana Electric com	23	32
Havana Electric (Obligaciones no hip)	6	7
Jarcia Matanzas	77	—
Nueva F. de Hielo	74	—
Papelera serie A	85	—
Papelera serie B	60	—
Teléfono	64	70
Unidos	4	—
ACCIONES		
Banco Territorial Ben.	—	15
Cervecera	9	—
F C Consolidados de Cuba prefs	1¼	—
Cuba R R.	2	—
Fibras y Jarcia	9	40
H E Utilities Company prefs. 6 por 100	19	24
H E Utilities Company prefs. 5 por 100	6	13
H Electric Railway Co. preferidas	2¾	6
H Electric Railway Co. comunes	½	1½
Jarcia preferidas	15½	40
Jarcia prefs ex dividendo en acciones	15	40
Licorera de Cuba	1	8
Metropolitan Auto	100	—
Naviera prefs	10	—
Naviera comunes	2	2½
Nueva Fábrica de Hielo	85	—
Nueva Fábrica de Hielo beneficiarias	15	—
Perfumería prefs	4	—
Perfumería com.	⅝	—
Pesca, com	20	—
Pesca, com	2	—
Teléfonos prfs.	29	39
Teléfono, com	5	—
Unidos	2	3
Union Oil	5¾	7½
Union Oil	6	7½

MERCADO DE GRANOS

Marzo 2

TRIGO	
Mayo	46⅞
Julio	47⅛
Septiembre	48
MAIZ	
Mayo	23½
Julio	25⅛
Septiembre	26⅝
AVENA	
Mayo	15¾
Septiembre	16⅛
CENTENO	
Julio	33¾

PRETENDEN LOS HACENDADOS QUE POR LOS COLONOS SEAN CUMPLIDAS SUS OBLIGACIONES

La Asociación Local de Colonos de Sagua, por su parte, entiende que los hacendados exigen pero no cumplen la parte que les corresponde. Pide apoyo a la Asoc. Nacional

El presidente de la Asociación Local de Colonos de Sagua la Grande, ha dirigido un interesante escrito al Presidente de la Nacional de Colonos, exponiendo la triste e injusta situación en que numerosos ingenios ponen a sus colonos en relación con el cumplimiento de las cláusulas de los contratos existentes entre ellos y pidiendo el apoyo de la Nacional para que el problema planteado sea resuelto satisfactoriamente para los colonos, según los principios de justicia.

Extractamos de dicha carta los siguientes párrafos:

«Varios miembros de esta Asociación local de colonos confrontan el problema de verse obligados con los ingenios donde muelen, por virtud de contratos vigentes, a pagar íntegras las rentas y demás cargas por impuestos, etc., como si se mantuviese la normalidad en el sistema de producir y vender libremente, y se les exige también que acepten las liquidaciones por los promedios mensuales durante la zafra. Pero los ingenios que tal trato dan a sus colonos, aplicándoles las cláusulas de los contratos que tienen celebrados, no cumplen en cambio aquellas otras que les obligan a moler las cañas de sus colonos en totalidad, sino que dejan la mitad y algunas veces hasta el setenta por ciento, alegando la existencia de medidas artificiales, de orden legal, que les impiden hacer zafra completa.

»Aunque lo justo fuera que esos contratos se revisaran, adaptándolos a la situación especial ahora existente, desgravando a los colonos de sus compromisos en la misma medida que los ingenios se descargan de sus obligaciones, los que esta Asociación representan aceptarían como medida intermedia, que se les aplicara a sus liquidaciones el promedio de diez meses, a fin de mejorar en parte su situación con los propios centrales, al participar del avance que se espera tengan los azúcares en el período que sigue a la zafra.

»Hay colonos que el central les calculó 1.000.000 de arrobas y le manifestó que solamente le molerá 333.000; considere usted cómo quedará ese colono que apuradamente le muelen el 33 por ciento de sus cañas, y además que tenga que entrar por el promedio, que en el de febrero no pasará de un precio de 45 a 50 centavos, pues apuradamente le habrá de alcanzar para pagar el corte y tiro.»

MERCADO DE TABACO

Hay concertadas varias operaciones, a base de tripas limpias, de la cosecha del treinta y uno de Las Villas, cuyos tercios han de ser registrados estos días o en los de la próxima semana

La atención de los tenedores de primeras y segundas capaduras de Las Villas, sigue fija en la posible acción de los compradores para el Norte y el Sur de América. Realizadas las operaciones de que hemos dado noticia en anteriores informaciones, los tenedores esperan continúe la actuación de las firmas exportadoras alrededor de las quintas y segundas de las cosechas del treinta y uno y del treinta y dos, y por eso el interés a que nos referimos.

Creemos fundada esa atención, o esa esperanza de los tenedores, por los distintos factores que hemos expuesto otras veces. Si nosotros fuéramos inclinados a hacer afirmaciones, diríamos que estos días, o en los de la próxima semana, reportaríamos varias operaciones a base de las dos mencionadas clases limpias.

Otras más se concertarían si alguna de las compañías que están mirando quintas y segundas, vieran la posibilidad de obtener cantidades a precios más bajos que los que ha pagado la Argentina últimamente. También se concertarían operaciones a base de segundas solas, si los tenedores estuvieran dispuestos a deshacerse de los tercios de esta clase sin los de las quintas.

Ayer vendieron y entregaron Menéndez y Compañía a la Cuba Tobacco Company, ciento catorce tercios de tripas limpias de vega de llano de Vuelta Abajo.

Otros menores lotes de distintas clases y procedencias varias, pasaron también de manos durante el día.

LA RAMA QUE ENTRO

Hasta las seis de la tarde habían entrado en los patios de los ferrocarriles las tres partidas de tercios que siguen:

De San Juan y Martínez, para Torres Gener Hermanos, 114.

De Cumanayaguas, para Alfonso Fernández, 20.

De Santa Clara, para J. B. Díaz y Compañía, 2.

COMPRAS EN LOS CAMPOS

La Ruppin Havana Tobacco Company compró en Cabaiguán a los escogedores Callejo y Roig, ciento sesenta y ocho tercios de quintas y catorce de segundas. Tabaco de la cosecha del treinta y uno.

PRODUCCION EN EL NORTE

Ofrecimos ayer los datos de la producción de tabaco torcido en los Estados Unidos de Norte América, comparados con los del consumo durante el mismo mes de enero del año pasado. La merma en enero del corriente año, como el lector recordará, fué de 13 50 por ciento en la producción de todas las clases de tabacos.

La producción de tabacos chicos (little cigars) también acusa merma con relación al consumo de enero del año pasado, que fué de 27.851 587 tabacos, contra 17.497.320 en el primer mes del presente año. En contra de éste, 10.354.267 tabacos, cantidad que equivale a 37.18 por ciento de merma. Aunque no aparece en la estadística oficial cantidad alguna de estos tabacos chicos producida en las fábricas de Puerto Rico y Filipinas, queremos hacer constar que solamente la producción de las fábricas establecidas en el territorio de los Estados del Norte, es la que apuntamos aquí, porque es la que más interesa a nuestros cosecheros y tenedores, ya que Filipinas y Puerto Rico no nos compran materia prima. Como varias veces hemos dicho, la rama que sale para San Juan, se lleva allí con el objeto de despalillarla y luego enviarla al Norte. Es posible que una parte sea manufacturada en la isla hermana, ligada con otra rama y mandado luego el producto torcido entre los miles de paquetes que, para vender los tabacos en el Norte, despacha cada semana desde San Juan la Porto Rico American Tobacco Company.

El consumo de los cigarrillos de tamaño corriente también disminuyó durante Enero, comparado con Enero del año pasado. Un 3.80 por ciento. Porque la producción ascendió a 8.622.222.367 cigarrillos en enero del presente año, contra 8.962.787.103 en enero del año pasado. Una merma de 340.564.736 cigarrillos, que equivalen al tanto por ciento apuntado.

La producción de cigarrillos largos fué insignificante; pero también acusa baja. En enero del año corriente produjeron las fábricas 253700 cigarrillos largos, contra 354.100 en enero del año pasado. De menos este año, 100.400 cigarrillos, que equivalen a 28.35 por ciento.

CONVOCATORIA

BANCO COMERCIAL DE CUBA

COMO TRUSTEES O REPRESENTANTE DE LOS TENEDORES DE BONOS DE PRIMERA HIPOTECA, EMITIDOS POR LA SOCIEDAD ANONIMA «MERCADOS DE ABASTO Y CONSUMO DE LA HABANA» POR ESCRITURA No. 71 DE 26 DE FEBRERO DE 1919, ANTE EL NOTARIO DE LA HABANA SEÑOR JOSE RAMIREZ DE ARELLANO Y PEDROSO

Por la presente y de acuerdo con el número Décimo Noveno de la escritura de emisión referida, y a petición de la Compañía de Mercados Públicos S. A., deudora actual de los bonos, se convoca a los Bonistas de dicha emisión para la junta que deberá celebrarse en el Salón de Juntas de este Banco, en la Calle de Aguiar No. 73, en esta Ciudad, el día 22 del próximo mes de Marzo a las diez de la mañana, para discutir y acordar sobre los extremos siguientes:

1o.—Reducir el interés anual de los Bonos hasta el cinco por ciento anual, pagadero por semestres en iguales fechas que las fijadas en la escritura de emisión.

2o.—Prorrogar el plazo de vencimiento total de los Bonos de modo que no se haga ninguna amortización, y por tanto ningún sorteo de Bonos, incluyendo el correspondiente al último trimestre del año 1932, antes del 31 de diciembre del año 1937.

3o.—Reformar la tabla de amortización anexa a la escritura de emisión para que los sorteos de amortización se hagan anualmente desde el último trimestre del año 1938 y por cantidad igual a la cuarta parte de la fijada para las amortizaciones anuales en la tabla anexa de dicha escritura.

4o.—Autorizar al Trustee para otorgar las escrituras y documentos que crea necesarios o convenientes para el cumplimiento de los acuerdos que se adopten con motivo de las proposiciones anteriores y en seguridad de los derechos de los Bonistas.

Habana, 23 de febrero de 1933.

BANCO COMERCIAL DE CUBA, TRUSTEE
Eduardo Salaya
DIRECTOR GENERAL

M.E.C.D. 2016

Prado arriba, Prado abajo.....

LOS NIÑOS

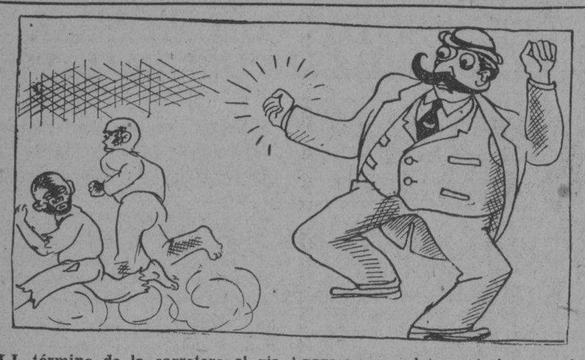

Al término de la carretera el viajero abrió los párpados cargados de sueño. La jornada larga y el aire plácido de la hora le habían adormecido hondamente.

Restregándose los ojos el viajero bostezó.

Cuando hubo despertado enteramente se halló ante un amplio parque de caprichosa forma. Y comprendió que al ajustarse a la topografía del lugar el ingeniero tuvo que construir una obra de singular y llamativa arquitectura.

Le rogó al chofer que acortase la marcha del automóvil a fin de extasiarse en el espectáculo.

La tarde parecía presurosa por abandonar el parque que vistió suntuosamente y donde señoreaban la paz y el silencio. Ni el más leve rumor acusaba allí la presencia humana.

En el cielo, por el lado de occidente, un fino trazo de oro viejo orlando la nube blanca acusaba la huella del Sol, que agobiado iba hundiéndose las brases de su hoguera en el mar lejano.

El viajero hizo detener el auto. Un pajarillo rompió a piar en la rama vecina. Sonrió el viapero y abandonando el vehículo penetró en el parque.

Tomó asiento en un banco de mármol. Las primeras sombras de la noche borraron con su esponja gris la orla dorada de la nube. Haciendo la cama diligentes otros pajarillos comenzaron a piar.

El viajero era un hombre de madura edad; chapado a la antigua. Tanto que usaba bombín, vestía chaquet y se adornaba la faz severa con un terrible bigote de abundante cerda.

Suspiró desde lo profundo de su alma. El sosiego, la paz, la mudez de cuanto le circundaba lo conmovieron.

Pero reflexionó que aquel parque para ser completamente hermoso faltábale esa angélica belleza que sólo poseen los niños.

No, no sería hermosa la singular arquitectura, ni sería bello el espectáculo del horizonte pálido, sin la risa bulliciosa de los niños; sin sus gritos, sin sus locas carreras, sin sus arcos, sus patines, sus travesuras.

¡El grande parque carecía de alma! ¡Carecía del alma de los niños!

Por esto el viajero se entristeció.

Mas he aquí que de improviso aparecen dos chiquillos saltando sobre los canteros, sobre los bancos, sobre los paramentos.

El viajero los contempla y su alma se alegra.

—¡Va!—se dice sonriente—ya vienen los niños. El parque se reviste de belleza.

Sonríe a los muchachos y se encamina a su encuentro. Los niños ven al viajero. Se admiran de su chaquet, de su bombín, de su enorme bigote felpudo.

Se inclinan al suelo. Recogen algunas semillas. Se esconden tras los bancos y arrojan los proyectiles al viajero mientras le gritan:

—¡Bigotudo!

—¡Bombín, suelta a ese hombre!

—¡Zacatecas!

—¡Funerario!

El viajero se indigna y repele la agresión. Corre a su automóvil y una vez dentro, piensa que el arquitecto olvidó clavar en el parque algunos postes para colgar a los chiquillos.

Y en tanto el auto va hacia la ciudad, suspira:

—¡Decididamente han calumniado a Herodes!

X. X.

Triunfaron los liberales en Jatibonico

JATIBONICO, marzo 2. (Por teléfono de larga distancia, 11 p. m.) — Holy han tenido lugar en este término elecciones complementarias en tres colegios, Arroyo Blanco, Jatibonico y Navas del Jíbaro. Los dos primeros colegios fueron ganados por el Partido Conservador, el de Arroyo Blanco por nueve votos y el de de la población por trece.

No obstante, existe la impresión de que han triunfado los liberales, pues ganaron el colegio de Navas del Jibaro, por un número de votos que excede de los logrados por el Partido Conservador.

Se estima que el candidato a la alcaldía por el Partido Liberal, señor Luis Gómez, ha vencido por quince votos.

Ha reinado orden.

JIMENEZ,
Corresponsal.

UN ROSARIO Y DINERO FUERON ROBADOS AYER DE UN TEMPLO CATOLICO

Audaces ladrones penetraron en la madrugada anterior en la Iglesia de la Merced, escalando para ello el muro que da a la calle de Damas, dirigiéndose a la Virgen de la Merced, y despojándola del rosario que por mucho tiempo llevaba dicha imagen. Los ladrones después encaminaron sus pasos a donde se encontraban varios cepillos y violentándolos se apoderaron de varias monedas, no así de cuatro de ellas por valor de cinco pesos cada una, las que parece no advirtieron en las alcancías.

Gregorio Blanch Proenza, empleado del templo, manifestó a la policía de la Primera Estación que serían las cuatro y media cuando notó que en el altar de la Virgen de la Caridad habían fragmentos de varios bombillos que fueron rotos, así como los adornos, dando cuenta del caso a sus superiores.

El Padre León Barrios y el carpintero Eugenio Ularquia, efectuaron un registro comprobando el robo, estimando el rosario en un valor de más de cien pesos.

Los ladrones salieron del sagrado lugar por una claraboya, sin que fueran visto por persona alguna.

Con este robo son dos los que en poco tiempo a esta parte se efectúan en esa iglesia.

RECEPCION AL CRUCERO BRITANICO «HELIOTROPE»

Ayer tarde se celebró una recepción en la Legación Británica en honor de la oficialidad del crucero inglée «Heliotrope», que entró en puerto a las cuatro de la tarde.

Asistió a la fiesta, que tuvo lugar de cinco a siete de la noche, el comandante del buque, capitán Geoffrey W. Wachain y un grupo de oficiales, a los que cumplimentó el Excmo. Sr. Bordor, ministro de Inglaterra en Cuba.

Roto el concierto de Barceló-Goderich sobre los recursos de Orient

INFORMACION POLITICA

El Representante Bravo Acosta anuncia de que en vista de que el liberalismo no ha retirado las reclamaciones, inclusive la de Santiago de Cuba, los conservadores mantendrán sus recursos.—Sardiñas invita a Obregón a la Asamblea del domingo.—Los electos en Noviembre en la Habana designan letrados para los recursos.—Los delegados Progresistas piden la reunión del Ejecutivo Municipal.—Las elecciones de ayer en Jatibonico.—Otras noticias de la política actual

Emilio Sardiñas visita a José Emilio Obregón

En la mañana de ayer fué visita del señor José Emilio Obregón, candidato de los conservadores al Gobierno de la Provincia, el jefe de dicho Partido en la Habana, capitán Emilio Sardiñas.

Como conocen nuestros lectores, para el próximo día 5 a las nueve de la mañana, ha sido convocado el organismo que preside el señor Sardiñas, a sesión, la cual tendrá lugar en la residencia del doctor Vito M Candia, en el Vedado.

Claro que la reunión del Comité se encuentra estrechamente relacionada con la actitud mantenida por el candidato al Gobierno señor Obregón y los recursos que éste tiene presentados ante la Audiencia.

Extensa fué la entrevista de Sardiñas y José Emilio.

A la salida, el jefe provincial y candidato a representante, manifestó a los periodistas que había ido a visitar a Obregón para saludarlo e invitarlo a la reunión del próximo día 5.

Obregón expresó que hará todo lo posible por asistir.

Los candidatos designan sus abogados para los recursos

Reunidos en uno de los salones del Senado los candidatos de todos los partidos que se consideran electos en el pasado primero de Noviembre bajo la presidencia del doctor Viriato Gutiérrez y con la asistencia del doctor Carmelo Urquiaga, jefe de los populares, acordaron designar a los doctores Rafael Guás Inclán, Mario Chardiet Sagarduy y Juan Manuel Alfonso para que en nombre de los candidatos reunidos impugnen los 216 recursos presentados y mantengan el status actual de la elección.

Con tal motivo han sido presentados diversos escritos a la Audiencia retirándose de reclamaciones que tenían presentadas algunos candidatos y elementos que le son afines.

Con relación a los candidatos que han quedado en lugar subsiguiente se acordó dejar a todos en oportunidad de lucha, ya que los votos de los colegios hasta ahora anulados ascienden a 17.000.

Los delegados progresistas piden la reunión del Ejecutivo

Se nos remite copia de la comunicación dirigida al presidente del Comité Ejecutivo Municipal del Partido Progresista, para que convoque a sesión a dicho organismo, con el propósito de tratar de los asuntos siguientes:

Revisión de acuerdo de los nombramientos de miembros políticos en los colegios electorales.

Revisión del acuerdo nombrando miembro político suplente ante la Junta Municipal Electoral.

Cubrir cargos vacantes en el Comité Ejecutivo.

Firman la solicitud los señores Diego A. Chapelin, Arturo Latour Piedra, Luis Gones González, José Toscano Díaz, R. Castillo Rojas, Lorenzo R. Segura, Armando Cardounell, Armando Sánchez Arango, Juan E. Almeida, Armando de Dios, Jacinto Beato, Pablo Monterrey, Gabriel Casanova de la Cruz, Catalino Montalvo, Hipólito Reyes.

Virtualmente han quedado rotas las corrientes cordializadoras de Oriente

Lo dijimos hace algunos días. El carro de la «cordialización» oriental se ha quedado súbitamente atascado en Manzanillo. Los liberales de este término, entendiendo que ha sido siempre un baluarte liberal, no ceden ni un ápice en lo que a la Alcaldía se refiere. Luego, el concierto Barceló-Goderich sufrirá, por el momento, un fuerte golpe.

Parece también que las gestiones hechas para mantener el concierto y garantizarle las nueve alcaldías a los conservadores, han fracasado.

No ya en términos dudosos, en el propio Santiago de Cuba, donde Filiberto Guerra triunfó por tan ancho margen, los liberales no han retirado los recursos. Parece que todo ha sido una hábil estratagema con vistas a Songo y Manzanillo. Al menos, eso estiman algunos que se dicen bien enterados de la política oriental.

En vista de que los liberales no retiran los recursos, tampoco lo harán los conservadores. De ahí que hayan quedado virtualmente rotas las corrientes de «cordialización»—como ahora se dice—entre ambas huestes políticas.

Con tal motivo, el senador Goderich ha dejado en manos del representante Bravo Acosta la solución del problema.

Y el doctor Bravo Acosta, en declaraciones hechas ayer en Santiago de Cuba, ha expresado que mantendrá en toda la línea las reclamaciones que tiene presentadas contra los comicios orientales.

Pero todavía hay quien opina que conservadores y liberales se inclinan a formular un arreglo, excluyendo del mismo el municipio de Santiago de Cuba.

Reclamaciones contra la convocatoria del Ejecutivo Conservador en Cienfuegos

Ya se encuentra en el Tribunal Superior Electoral la reclamación electoral del procurador Benito Alonso, contra la convocatoria y sesión celebrada por el Comité Ejecutico municipal conservador de la Perla del Sur.

Según aduce el señor Alonso, la convocatoria dictada por el presidente de dicho organismo ha sido hecha para asuntos de los cuales nada tiene que ver el Código Electoral.

Conocen nuestros lectores que en el conservatismo de Cienfuegos se agitan dos tendencias: una que trata de exaltar a la presidencia del Ayuntamiento al doctor José Antonio Alvarez y la otra, la del alcalde municipal, que mantiene la aspiración a dicho cargo de un hermano del señor Aragonés.

Las elecciones complementarias de Ciego de Avila

El martes tendrán lugar en Ciego de Avila las elecciones complementarias. Por los liberales, aspira a la reelección el señor Gerardo Maidique; por los conservadores, un amigo del representante doctor Meso, quien ha dado ruda batalla por hacerlo triunfar.

Las elecciones de Jatibonico

A las dos de la tarde obtuvimos noticias en el despacho del senador Lamar Roura de las elecciones que tenían lugar en Jatibonico y en las cuales se discute la Alcaldía municipal.

Según informó por teléfono de larga distancia el doctor Rabasa, las elecciones se desenvolvían pacíficamente, pareciendo asegurado en el colegio del pueblo el triunfo del candidato conservador señor Rafael Arellanes, así como en el colegio de Arroyo Blanco, no conociéndose aún respecto al colegio de las Cuevas, distante a más de seis leguas de Jatibonico.

El señor Arellanes, pidió, en horas de la mañana, garantías al puesto del ejército de Arroyo Blanco, las que le fueron ofrecidas, interviniendo el doctor Sixto Vasconcelos, candidato a consejero provincial y distinguido letrado, destacado allí por disposición del senador Roura a fin de atender cualquier asunto de urgente necesidad.

Muy bien acogida ha sido la alocución del Alcalde doctor Collazo a su pueblo

El nuevo funcionario alquizareño viene animado de los mejores deseos para con sus gobernados. Texto del documento

ALQUIZAR, febrero 28.

Apenas tomó posesión de su cargo de Alcalde el doctor Julio V. Collazo, Alcalde Municipal de este Término, lanzó la alocución que pasamos a insertar, la cual ha sido muy bien acogida por el pueblo.

Todos esperan que el doctor Collazo se manifieste en consonancia con los intereses populares; y es de asegurarse así por cuanto ya rigió los destinos de la municipalidad en época anterior y sus aciertos, honradez y bonhomía le hicieron captar se las simpatías de todos, que siguió conservando como lo demuestra el hecho de haber sido elegido en las pasadas elecciones casi por la unanimidad de los votos.

Dice así el documento del doctor Collazo:

«Saludo con toda la efusión de mi espíritu al señor Alcalde saliente y a este mi amado pueblo, y elevando el pensamiento por sobre las impurezas de la realidad hago votos al Altísimo quiera suscintamente cual ha de ser porque la paz reine entre todos mis convecinos.

Y ahora, permítaseme esbozar si mi labor desde este puesto de mandatario, que es como decir de servidor de los intereses de todos.

No será para mí, como no lo fué nunca, este sitio, pedestal de encumbramiento que uttilice en beneficio propio, sino «Agonía y Deber» como señaló el Maestro.

Vengo a unir mis esfuerzos a los que de buena voluntad ansían una sociedad mejor y en donde la justicia con luz inmarcesible ilumine todas las conciencias.

Que la «virtud doméstica», postulado de un profesor de civismo deje de ser utópico ideal para convertirse en reaelidad tangible al calor de la cultura; la tolerancia y el respeto a las ideas ajenas. El homo hominis Lupus para fijar indeleblemente el «homo-homini sapiens».

Por cuarta vez me honran mis conciudadanos, con esta designación y por cuarta vez el electorado de Alquiza, muestra al resto de la República unos comicios, donde la voluntad del pueblo triunfó por sobre las maquinaciones de toda índole; me refiero a lo que concierne a mi elección.

Para continuar la obra del pasado estoy aquí, para desenvolver una política de esperanzas en el porvenir para coadyuvar al sagrado empeño de la Escuela Pública, base única de las Democracias perdurables.

Más que nunca, ahora que amenaza derrumbarse el edificio económico social, es preciso moldear el alma de la niñez, fortificándola con el bendito pan de la instrucción, y que pueda así afrontar con probabilidades de éxito las enormes responsabilidades que los esperan.

Y en el campo de las actividades económicas es nuestro deber ayudar al fuerte, porque este produce para sí, y para los demás, y ampararse al débil porque como enttidad humana tiene tantos derechos a nuestro respeto como el que más.

Las necesidades de la vida moderna ha lanzado a la mujer a todos los sectores del trabajo; en nuestra modesta sociedad es el taller, su único refugio, y allí llegará en su favor el concurso de esta Alcaldía.

Para realizar esta obra de bien colectivo es de todo punto necesario la cooperación de todos.

No tengo la ridícula pretensión de haber sido el mejor Alcalde de la República pero no peco de inmodestia, cuando sostengo que esa es una aspiración legítima de los que tenemos la medida de nuestros deberes.

Quiero terminar, invocando para Alquízar lo que de Trinidad expresa nuestro ilustre Lamar Schweyer «Pueblo laborioso, de costumbres morigeradas, apegadas a su gloriosa tradición y en donde huelgan las escrituras para el más estricto cumplimiento de sus deberes». — G. Posada.

EL COMITE CENTRAL DE LA FEDERACION DE TORCEDORES

Reunido el Comité Central de la Federación de Torcedores designó su nuevo Comité Ejecutivo, que ha de regirlo en el presente año.

He aquí como han quedado distribuídos los cargos: Presidente, el señor S. Baltasar Morales; Delegado de la Sociedad de Torcedores de la Habana, vice-Presidente, José Maura, Delegado por Santa Clara.

Secretario tesorero, José A. Hernández Bolumen, Delegado de la Habana.

Vcie-secretario Tesorero, Apolinar Díaz, Delegado por Pinar del Río.

El nuevo Presidente del Comité Central, nos ha manifestado que, en breve, reaparecerá el «Boletín del Torcedor» para informar oficial y de talladamente a los federados de todos sus asuntos.

Sobre otros particulares el señor Morales nos dijo lo siguiente: «Estamos animados de los mejores propósitos, manteniendo el principio de que la organización es la base suprema, en el campo del trabajo; repetidamente, se han expuesto las múltiples dificultades con que tropieza la industria tabacalera, en su desenvolvimiento en el exterior y los importantes problemas que necesita resolver en el mercado nacional suscitados muchos de ellos por los propios factores industriales y otros por nosotros, en algunos las organizaciones obreras y patronales únicamente, en común inteligencia podrán [illegible]tar su encauce pues está demos[illegible] que, en ambos sectores, la desor[illegible]zación, sólo males produce.

«En lo que concierne a la [illegible]cación de los obreros de la in[illegible]tria, no se oculta a nadie la co[illegible]niencia de esa unión, y sobre tan [illegible]portante cuestión, puedo asegu[illegible]le que la Federación abre sus b[illegible] a todas las Sociedades de Tor[illegible]res, lo mismo a las que en un [illegible]do pasivo o activo han estado en [illegible]lación con ella, como a las que consideren disidentes, mantenie[illegible] como principio, el acuerdo adop[illegible] por la Sociedad de la Habana, [illegible]rente a no tratar con los dirig[illegible] actuales de las mismas, pero s[illegible] la masa o con los nuevos dir[illegible]tes, que en su día ésta designe, s[illegible]pre que no tengan inconveniente [illegible] propiciar la unión.

«Acerca de otros asuntos, es [illegible] maturo adelantar opiniones; el [illegible]mité se reunirá reglamentaria[illegible]te, y daremos cuenta detallada [illegible] su labor. Nuestro primordial pro[illegible]sito es el de ponernos al habla [illegible] las sociedades federadas, para [illegible]ganizar en debida forma la vida [illegible]deral de estos organismos, que [illegible] una u otra causa se mantuvieron [illegible]tancadas en estos últimos tiempos [illegible] el nexo que es indispensable se [illegible] tenga por las colectividades fed[illegible]das».

Venta del Peso

La famosa...la auténtica.

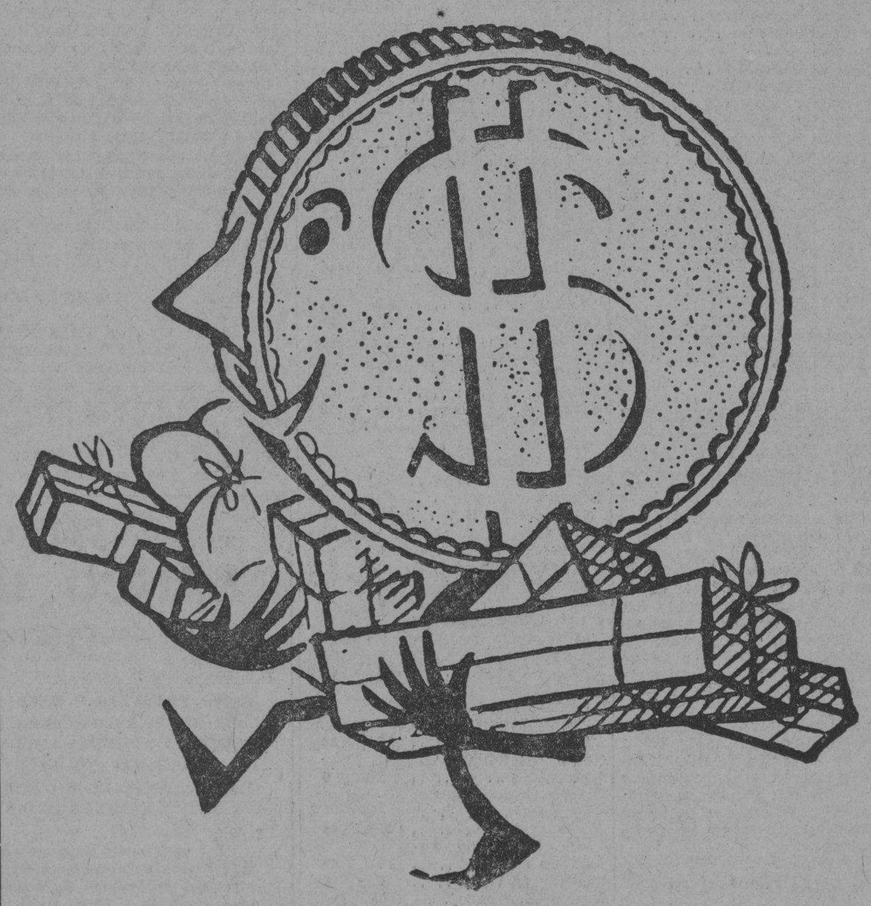

- Súrtase ahora para el Verano.
- Haga milagros con su dinero.
- Gastando un peso ahorra otro peso.
- Mercancia flamante: de todo para todos.

La Casa Grande

Mañana: último día de la

Venta Especial de

ZAPATOS

de Señora.

Elegantes modelos de verano en blanco, beige, blanco y negro y blanco y carmelita. Puede usted adquirirlos ahora a la tercera parte de su valor.

2.00 - 2.50 - 3.00

Planta baja, por Galiano.

El Encanto

Oferta Excepcional de

Fajas y Ropa Interior.

Sábado: último día.

La elegancia de un vestido depende mucho de la faja. Las fajas de EL ENCANTO garantizan siempre la elegancia de su vestido.

Modelo de faja tubular con cutí al frente y detrás, para tipos medianos y gruesos. Tallas: 26 al 34. 4.50

Faja tubular de elástico de 14 pulgadas de largo. Tallas: 25 al 32. 1.00

Sostenedor de encaje, modelo francés. Tallas: 32 al 40 95c.

Sostenedor de batista, varios colores...3 por 1.15

Aproveche los precios especiales que rigen hasta el sábabo para adquirir su nueva faja de verano.

Esta venta comprende, además, ropa interior, pijamas, sweaters, etc.

Segundo piso.

El Encanto

Nuestro Departamento Postal atenderá los pedidos del Interior.

M.E.C.D. 2016

SECCION 7

TELEFONOS:
Dirección . . . A-4151
Jefe Redacción: A-3205
Sección Sports: M-7911

DIARIO DE LA MARINA

TELEFONOS
Quejas.. . . . M-7911
A. Clasificados. A-3333
Ag. Marianao. FO-7380

SECCION 7

AÑO CI — ACOGIDO A LA FRANQUICIA POSTAL — HABANA, VIERNES, 3 DE MARZO DE 1933 — EL PERIODICO MAS ANTIGUO DE CUBA — PAGINA ONCE

LA ESPAÑA ACTUAL

LA UNION GENERAL DE TRABAJADORES Y EL PARTIDO SOCIALISTA

POR LEON ICHASO

LOS socialistas españoles han alardeado siempre desde el advenimiento de la República de su identificación con la Unión General de Trabajadores. Han contado en todas ocasiones con las fuerzas de esta colectividad como si fuesen propias y como si ella y el Partido Obrero Socialista constituyesen una misma entidad. Así Largo Caballero, uno de los jefes del citado partido, pudo un día amenazar con lanzar a la calle revolucionariamente las masas obreras de la Unión General de Trabajadores contra las derechas. Así en su sañuda contienda contra los radicales republicanos dirigidos por Lerroux han conminado más de una vez los socialistas con las iras de dicha asociación.

Hay sin embargo una muy marcada diferencia entre la Unión General de Trabajadores y el llamado—no con mucha exactitud por cierto—Partido Obrero Socialista. La Unión General de Trabajadores ni es socialista ni está afiliada a ningún partido político, como tal partido. Es sólo una asociación fundada para la protección, la defensa y el mejoramiento de la clase proletaria. Es una colectividad que adopta los métodos y las luchas sindicalistas y que se solidariza con todo género de trabajadores. Ni a las corporaciones, ni a los individuos que entran en la Unión General de Trabajadores se les pregunta si son socialistas ni se les exige cédula de ninguna filiación política. Por eso forman parte de ella ciudadanos de muy distintas y aun de opuestos partidos. Por eso hay allí muchos que no pertenecen a ninguna agrupación política. A los afiliados sólo se les pide que laboren por el bienestar y por la más estrecha confraternización del obrero y del proletario y que estén de acuerdo con todos los sistemas y procedimientos que la asociación adopta para estos fines.

Proceden por lo tanto, maliciosamente o están en un craso error los que afirman un día y otro día que el millón de socios de la Unión General de Trabajadores milita en las huestes del Partido Obrero Socialista. Ni están inscriptos en él en su mayoría, ni comulgan con sus principios, métodos y doctrinas. El Partido Socialista llega escasamente a la suma de 76.000 afiliados. Ha comenzado ya con los errores y desaciertos que están perpetrando sus jefes y con las divergencias cada vez más hondas entre los partidarios de la continuación en el Poder y los abstencionistas, el descenso rápido de esa cifra. Por eso el Presidente de la Cámara, señor Besteiro; el señor Saborit y otros jefes se resisten, contra Largo Caballlero, don Indalecio Prieto y sus amigos, a que los socialistas sigan en el Gobierno. Por eso la Unión General de Trabajadores es también en su mayoría, según lo manifestó en el Congreso celebrado en Madrid, opuesto a esta continuación.

Hay un hecho anotado por un colega republicano de Madrid que prueba de un modo palpable e irrebatible la diferencia entre la Unión General de Trabajadores y el Partido Obrero Socialista. La Asociación de Periodistas de Madrid acordó, semanas atrás, por mayoría de votos ingresar en la Unión General de Trabajadores. De los trescientos periodistas que componen dicha Asociación apenas el cinco por ciento pertenece al Partido Socialista. De los otros, unos están afiliados al Partido Radical, otros —muy pocos— al comunismo y los más, a grupos de la derecha. A ninguno de ellos se le ha obligado a cambiar de bandera política. Los que impugnaban el ideario y la actuación de los socialistas los continuarán impugnando. Lo que ocurre con la Asociación de Periodistas de Madrid sucede con todas las demás Asociaciones que entran en la Unión General de Trabajadores.

No es por lo tanto, la Unión General de Trabajadores el Partido Socialista. No se puede negar sin embargo, que los socialistas españoles se han sabido aprovechar muy hábil y muy prácticamente de la citada colectividad. Los puestos más importantes y sobre todo los más jugosos han caído siempre en manos de los jefes del Partido Socialista. Es que en esto de adaptarse a la burocracia han sido en todas las circunstancias, maestros los Largo Caballero, los Cordero y sus camaradas. ¿No se acomodaron a la de Primo de Rivera? ¿No se han adherido de tal suerte a la de la República que en las Delegaciones del Trabajo, en los diversos organismos del ministerio de este ramo y de la Reforma Agraria los cargos más nutritivos han sido para los socialistas y los radicales socialistas? ¿No son socialistas la mayor parte de los diputados que disfrutan sabrosamente del «enchufismo»? Ni el paro forzoso cuyo número va aumentando con progresión geométrica ascendente, ni el hambre de los campesinos que invaden las fincas ni la crisis industrial que cierra talleres y fábricas, rezan por lo visto, con los socialistas. Multiplican puestos para desempeñarlos ellos. Y no contentos con la burocracia oficial se deslizan hacia la burocracia de colectividades sociales como la de la Unión General de Trabajadores. No en vano después la estiman como algo propio, como algo exclusivamente de su casa.

Azaña obtuvo ayer la confianza de las Cortes por 191 votos contra 128

El primer ministro español fué calificado como el "culpable número uno" en los graves y sangrientos sucesos habidos en Casasviejas

El Jefe de los republicanos radicales, don Alejandro Lerroux, manifestó que lo ocurrido no le causaba sorpresa alguna. «La situación política —dijo—continúa en el mismo estado. El martes les tocará el turno a los progresistas. Ovación al sacerdote diputado López Dóriga, el excomulgado

Manuel Azaña

MADRID, marzo 2. (A. P.)— El gobierno del primer ministro, Azaña, continúa aún en el poder, con motivo de haber sido desechado el voto de censura que se pidió para el gabinete, por 191 contra 128 votos de los diputados.

La votación fué solicitada por el diputado Botella Asensi después de un discurso en el cual combatió acremente al gobierno por la forma en que reprimió los sucesos de Casas Viejas.

Botella Asensi había llamado a Azaña el «culpable número uno» del asunto de Casas Viejas, asegurando rotundamente que «no ha hecho el menor esfuerzo para conocer la verdad en relación con la trágica muerte de veinte ciudadanos».

Las galerías y los corredores del Congreso estaban llenos de diputados, periodistas y espectadores que hacían comentarios acerca del probable voto de censura que se iba a pedir para el gobierno. La oposición consideraba inminente la crisis, mientras que los amigos del gabinete estaban seguros de contar con mayoría, debido a que esperaban que no les habrían de faltar los votos de los diputados catalanes de la Esquerra, invitados por Maciá a no faltar a la sesión, y de los radicales socialistas de Domingo y Albornoz.

Botella Asensi como primer firmante de la moción del voto de censura, inició el debate acusando al gobierno de haber obrado contra los revoltosos de Casas Viejas como si se tratara de enemigos en tiempos de guerra.

AZAÑA, RESPONSABLE DE LOS SUCESOS

«Los que murieron en Casas Viejas—dijo—no eran enemigos de la República. Azaña es el primer culpable de este lamentable suceso. El gobierno no ha hecho esfuerzo alguno para conocer la muerte de estos veinte ciudadanos y debe ser perseguido por su conducta reprobable. Lo único que le interesa al actual gobierno es mantenerse en el poder a toda costa y su actitud en relación con los problemas obreros no ha dado otro resultado tangible que descontento y desórdenes .El ministro del Trabajo únicamente favorece a los elementos del partido socialista a que pertenece».

Los socialistas protestaron airadamente contra estas manifestaciones de Botella Asensi, ahogando las palabras del orador durante varios minutos.

El diputado siguió diciendo tan pronto como se restableció el orden: «El ministro del Trabajo se ha opuesto de manera sistemática a muchos grupos obreros respetables, tales como los sindicalistas».

Volvieron los diputados socialistas a promover un escándalo con sus protestas, obligando a Botella Asensi a dirigirse al presidente de la Cámara, señor Besteiro, con el fin de que se respetaran sus derechos a opinar dentro del Parlamento, pero Besteiro se negó a complacerle.

Dijo Besteiro que no podía intervenir a favor del diputado porque Botella Asensi estaba abusando de sus derechos.

Contestó Botella Asensi que estaba dentro de su derecho al atacar al gobierno y que diría todo lo que se le antojara.

EL GOBIERNO EVADE LAS RESPONSABILIDADES

«Me da pena el disgusto profundo que observo en el Parlamento y fuera de él», siguió diciendo Asensi. «Azaña es la negación del gobierno. Quiere mantenerse en la cabecera del Banco Azul evadiendo las responsabilidades de su actuación. Cree el señor Azaña que el Parlamento es un juego de dados en el cual tiene que ganar el que cuente con más votos. Aunque por disciplina muchos diputados votaran al lado del jefe del gobierno, en lo profundo del corazón de todos está que el actual gobierno ha obrado mal y es culpable. Es posible que la crisis no ocurra inmediatamente, pero estad seguros de que vendrá pronto. Existen otros hombres en la República con mayor sentido de la responsabilidad que los que ahora están en el poder y sólo esperan el momento para tomar en sus manos las riendas del Estado».

La oposición aplaudió largo rato las manifestaciones de Botella Asensi y por espacio de varios minutos la mayor confusión se registró en el hemiciclo.

El jefe del gobierno negó las afirmaciones de Botella Asensi diciendo que los desórdenes en España no se deben a la parcialidad del gobierno hacia una clase de trabajadores. Agregó que el gobierno ha tratado todos los asuntos con imparcialidad, pero que algunos grupos persisten en permanecer fuera de la ley. El gobierno no puede impedir la realización de los planes de ciertos elementos hostiles.

Al hacer estas declaraciones el jefe del gobierno, el diputado Botella Asensi le interrumpió diciendo: «es un embustero si dice que yo tengo alguna relación con tales elementos».

Azaña siguió diciendo que no se había referido al señor Botella Asensi, pero que no podía negarse que el gobierno tiene enemigos ocultos. Su mayoría no es cuestión de familia, razón por la cual no está tan bien disciplinada como durante la Monarquía».

EL GOBIERNO CASTIGARA A LOS CULPABLES

Azaña dijo que el gobierno está interesado en llegar al fondo de los sucesos de Casas Viejas y que está dispuesto a castigar a los culpables.

Blasco Ibáñez interrumpió después al primer ministro, diciendo: «por cada guardia de asalto muerto hay diez paisanos cadáveres».

Botella Asensi pidió inmediatamente después que se pusiera a votación su resolución pidiendo un voto de censura para el gobierno.

Cuando el Congreso inició la sesión, el diputado vasco Ortiz Solorzano pidió al ministro de Agricultura que explicase las condiciones en que se va a hacer el trueque de mercancías entre España y la Argentina.

El asunto se aplazó a causa de la ausencia del ministro.

El gobierno obtuvo mayoría a su favor en la votación.

Inmediatamente después de que comenzó la votación de la cuestión de confianza abandonaron el hemiciclo los diputados católicos agrarios, seguidos de otros de la Agrupación al Servicio de la República, que no tomaron parte en la votación. Al anunciarse el resultado de la votación por el presidente de la Cámara hubo gran desorden en el salón de sesiones, teniendo que declarar Besteiro un receso de diez minutos.

El jefe de los republicanos radicales, don Alejandro Lerroux, declaró que lo que había ocurrido no le causaba ninguna sorpresa.

«La situación política — agregó — continúa en el mismo estado. El martes próximo les tocará el turno a los progresistas.

El jefe del gobierno, Azaña, dijo: «es la primera vez que he venido a un debate con documentos sin que haya tenido que leerlos».

El sacerdote y diputado radical, López Dóriga, excomulgado por el Arzobispo de Granada, recibió una prolongada ovación al hacer su entrada en el salón de sesiones.

Los diputados católicos Leizaola y Aizpun presentaron varias enmiendas al proyecto de ley sobre funcionamiento de las Congregaciones religiosas, pero fueron desechadas.

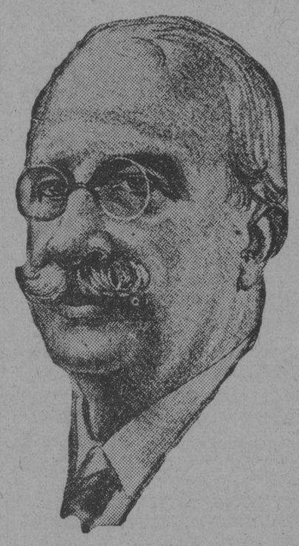

Alejandro Lerroux

Sigue en secreto la detención de cinco capitanes

Los cinco oficiales detenidos firmaron la declaración acusando al gobierno de haber ordenado no hacer "heridos ni prisioneros"

El diputado don Rodrigo Soriano ha anunciado ayer que el martes presentará una proposición incidental contra el Gobierno a fin de que se aclare el procedimiento que ha iniciado el Gabinete contra los cinco Capitanes de Asalto. Regresó el juez de la inspección ocular en Casasviejas

MADRID, marzo 2.—(AP).—El Director general de Seguridad, señor Menéndez, después de la visita que hizo al jefe del Gobierno antes de que se abriera la sesión en el Congreso, dijo que había informado al primer ministro acerca de la situación de los cinco capitanes de la Guardia de Asalto que han sido arrestados.

Se negó a dar más detalles sobre el asunto, limitándose a decir que «la cuestión se halla en manos del Jefe del Gobierno».

Se ha confirmado la noticia de que los capitanes firmaron una declaración acerca de los sucesos de Casasviejas, en la que acusan al Gobierno de ser responsable de la muerte de los veinte vecinos ametrallados por la fuerza pública.

Asegúrase que el capitán Rojas no ha cambiado de actitud y mantiene que se limitó a cumplir las órdenes del ministro de la Gobernación, comunicadas por el Director de Seguridad, de que «no quería heridos ni prisioneros.»

INSPECCION OCULAR EN CASASVIEJAS

SEVILLA, marzo 2.—(AP).—El juez especial que se ha designado para que investigue los sucesos de Casasviejas ha regresado hoy después de practicar una inspección ocular en las ruinas de la casa del jefe Seisdedos. Tomó declaración a los médicos y a otras personas.

Mañana reanudará sus investigaciones.

RODRIGO SORIANO INTERPELARA AL GOBIERNO

MADRID, marzo 2.—(AP).—El señor Rodrigo Soriano, diputado a Cortes, ha anunciado que el martes presentará una proposición incidental contra el Gobierno a fin de que se aclare el procedimiento que ha iniciado el gabinete contra cinco capitanes de la Guardia de Asalto.

ALTADAS LAS RESIDENCIAS DE LOS CONCEJALES

AVILA, marzo 2.—(AP).—La Guardia Civil impidió hoy una tragedia cerca de Candelera cuando un numeroso grupo de obreros asaltó las residencias del Alcalde, y de los concejales del Ayuntamiento, intentando incendiarlas.

Se sabe que la causa de la indignación de los obreros ha sido que las autoridades municipales dictaran varias disposiciones impidiendo la celebración de reuniones por parte de los trabajadores.

Ensalada

«Sevilla. — El Jurado que había de elegir «miss Andalucía» realizó una ímproba labor diplomática para no provocar disgustos, acabando por elegir a Adelina Bo Borsá, artista de circo».

Después de tantos equilibrios ..

«Durante la corrida en las fiestas de Valdemorillo, unos maleantes saquearon casi todas las casas del pueblo. Los vecinos se enteraron al regresar de los toros».

Les sentó como un par de banderillas.

«No sabemos cómo el secretario del Instituto de Reforma Agraria, señor Del Caño, resolverá en los campos de baldío afectos a la Reforma el problema de las riegos...»

Vamos, que si los riegos van a ser un problema para el señor Del Caño...

«El popular «cantaor» sevillano «Pepe el Pinto» pidió la mano a su compañera de jipíos «Niña de los Peines», y la Virgen de la Macarena dió el visto bueno al nuevo matrimonio. Que la luna de miel sea eterna».

Con la «Niña de los Peines» ha de ser, por lo menos «permanente».

Por lo demás, nos parece natural que «El Pinto» y «La Niña» navegüen juntos otra vez siquiera sea «por el proceloso mar del matrimonio» y nos figuramos que en este viaje bien podrán pasarse sin Cristóbal Colón.

EL EDIFICIO DE EL SIGLO SERA RECONSTRUIDO

La casa será de construcción moderna, de cuatro fachadas y de cuatro pisos de altura

SE INAUGURA EL CONGRESO MUNICIPALISTA

BARCELONA, marzo 2. (S. T.)—En el Salón de Ciento del Ayuntamiento se celebró la sesión inaugural del primer Congreso Municipalista, organizado por la Federación de Municipios catalanes.

Una comisión del Congreso se trasladó a la residencia presidencial para acompañar al señor Maciá, que al entrar en el salón fué aplaudido por la concurrencia. En torno del señor Maciá tomaron asiento el alcalde y el gobernador de Barcelona, el gobernador de Gerona, el secretario de la Federación de Municipios catalanes, el alcalde y el gobernador de Tarragona, el alcalde de Lérida, el de Santa Coloma de Farnés y otras personalidades.

Se pronunciaron varios discursos de felicitación a los congresistas, siendo muy aplaudidos los del alcalde de Barcelona y del señor Maciá, quien ofreció a los congresistas, estar a su lado para ayudarles a conseguir aquellas mejoras materiales y morales que necesitan y merecen. Finalmente, declaró abierto el Congreso.

BARCELONA, marzo 2. (S. T.)—Un periodista afirma saber de fuente autorizada, que en breve empezarán las obras de construcción del nuevo edificio de los almacenes «El Siglo». Añade que dentro de unos días se procederá al derribo de las ruinas y descombro total de los salores, obras que han sido adjudicadas a un contratista y que habrán de quedar terminadas en el plazo de tres meses. Inmediatamente se comenzará la construcción del nuevo edificio, que será de factura moderna, con cuatro fachadas y ocho pisos de altura; tendrá menor extensión superficial que los antiguos, pues por la parte lindante con el Banco Hispano Colonial se abrirá la calle de Fortuny, que de este modo llegará hasta las Ramblas, cumpliéndose así un reciente acuerdo del Ayuntamiento.

LOS CONTRINCANTES DE VALLE INCLAN A LA PRESIDENCIA DE LA ACADEMIA HISPANA EN ROMA

En Gijón es objeto de comentario la próxima boda de dos tórtolos, a los que no se puede reprochar la inexperiencia de la poca edad, pues él tiene noventa y tres años y ella 65

MADRID, marzo 2. (ST).—Aumenta el número de candidatos para dirigir la Academia Española de Bellas Artes de Roma.

Victorio Macho, propuesto por el Patronato del Museo del Prado, manifestó que es todavía prematuro hablar sobre el asunto hasta que resuelva la Junta Superior del Ministerio de Estado.

El arquitecto don Teodoro Anasagasti, propuesto por la Academia de San Fernando, manifestó que es la primera vez que suena el nombre de un arquitecto para dirigir la Academia. Dijo que, a su juicio, sería muy conveniente la actuación de un arquitecto al frente de ella.

El señor Anasagasti ha estado en Roma, pensionado por el Gobierno español, durante cuatro años.

Al despedirse de los periodistas manifestó que si él fuese designado para ese cargo, continuaría la obra de su antecesor.

El señor Valle Inclán no pudo ser interrogado porque continúa en el Sanatorio de la Cruz Roja.

A LOS NOVENTA Y TRES AÑOS VA A CONTRAER MATRIMONIO

GIJON, marzo 2. (ST).—Como dato curioso se comenta que se ha despachado la documentación para contraer matrimonio Francisco Fernández Sánchez, de noventa y tres años, que fué concejal de este Ayuntamiento, con Cándida Molina Logo, de sesenta y cinco.

LA DETENCION DE UN ARISTOCRATA EXTREMEÑO

VALENCIA DE ALCANTARA, marzo 2. (ST).—Se ha sabido que el encarcelamiento del heredero del vizconde de la Torre de Albarracena, don Carlos Cabrera Orellana, obedece a una discusión violenta sostenida en el café de la Unión de esta localidad, con el concejal socialista de este Ayuntamiento don Alejandro Gómez. El detenido vertió determinados conceptos contra el régimen y arremetió después contra el referido concejal, al que produjo algunas erosiones en el cuello.

Con este motivo, el señor Cabrera ingresó en la cárcel y el juez ha decretado su procesamiento por desacato a la autoridad, y le ha señalado una fianza de 20,000 pesetas para obtener la libertad provisional.

ANDALUCIA EN LA EXPOSICION INTERNACIONAL DE CHICAGO

MADRID, marzo 2. (ST).—En la sección segunda del Congreso se reunió un grupo numeroso de diputados andaluces para un cambio de impresiones acerca de la necesidad de organizar la concurrencia de Andalucía a la Exposición Internacional que con el nombre «Un siglo de progreso» se celebrará el próximo año en Chicago para conmemorar el primer centenario de su fundación.

A propuesta de los señores Carreño, García Prieto, Aranda y Fernández Sicilia se acordó citar para una nueva reunión a todos los diputados de la región, y llevar a la misma un plan más acabado con el presupuesto necesario para su completa realización. El propósito, en principio aceptado, es construir un pabellón del clásico estilo cortijero andaluz que permita presentar decorosamente las riquezas artísticas, agrícolas, industriales y mineralógicas susceptibles de incrementar rápidamente su consumo por medio de una propaganda adecuada y activa que podría nivelar la balanza mercantil con aquel país, que tan desastrosos efectos causa a la economía española.

Todos los diputados hicieron patente su entusiasmo para colaborar en tan magno proyecto, así como estar atentos a todo lo referente a la abolición de la enmienda 18 de la Constitución de los Estados Unidos, que permitirá recobrar aquel mercado para la producción vitivinícola, que tanto afecta especialmente a la zona andaluza.

EL SACERDOTE Y DIPUTADO DE GRANADA, LOPEZ DORIGA DICE QUE SEGUIRA SIENDO CATOLICO

Al saber su excomunión manifestó al Vicario General de Madrid que le causaba profunda pena el castigo, y que jamás combatiría los principios católicos ni la causa de Cristo

MADRID, marzo 2. (AP).—El dean de la Catedral de Granada y diputado a Cortes señor López Dóriga, ha manifestado que recibió la noticia de su excomunión, pero que nadie puede reprocharle que ha obrado contra su conciencia.

Agregó que se propone publicar la correspondencia que ha sostenido con el arzobispo de Granada, para demostrar que la excomunión se basa exclusivamente en la conducta que ha observado como diputado a Cortes.

Terminó diciendo que había manifestado al vicario general de Madrid que le causada profunda pena la excomunión de que había sido objeto, pero que jamás combatirá los principios católicos porque desea seguir siendo fiel a la causa de Cristo.

HERIDO EN UN ACCIDENTE EL GOBERNADOR DE TENERIFE

TENERIFE, Canarias, marzo 2. (AP).—El gobernador civil de Tenerife, señor Vidal Gil Tirado y una hija suya, de ocho años de edad, resultaron heridos en un choque de automóviles.

SE HA DESBORDADO EL RIO EBRO

ZARAGOZA, marzo 2. (AP).—El río Ebro ha subido cinco metros, desbordándose e inundando vastas áreas. Las autoridades están adoptando toda clase de medidas de precaución.

UN BODEGUERO ACUSADO DE BURLAR A SUS ACREEDORES

José Salas Suárez, dueño de la bodega situada en 25 número 205, fué acusado en la Policía Judicial por Rosalía Cabrera Comas, vecina de San Miguel 80, de estar liquidando las mercancías con el propósito de burlar a sus acredores cometiendo un delito de malversación por haber sido designado depositario judicial en el juicio que ella le siguió en cobro de pesos.

INSTRUIDOS DE CARGOS DOS DETENIDOS EN LA CARCEL

Manuel Gaona Sousa y Ricardo Garrido Alvarez, que se encuentran detenidos en el Castillo del Príncipe, tendrán que comparecer ante el juez de instrucción de la Sección Cuarta, para que presten declaración en la causa que se les instruye en el juzgado de instrucción de Nuevitas con motivo de haberse reunido el 26 de febrero último en aquella ciudad para tomar acuerdos contra el Gobierno.

JUNTA GENERAL DE LOS DETALLISTAS DE VIVERES

Nos comunica atentamente el secretario de la Asociación de Detallistas de Víveres Unidos de la Habana, que en la noche de hoy viernes, en el local social de esa colectividad, se continuará la junta general ordinaria, comenzada el día 28 de febrero último la cual fué suspendida por lo avanzado de la hora, y no haberse terminado la orden del día.

El edificio de la prestigiosa entidad se encuentra situado en la calle de Chacón número 25 y por la importancia de los asuntos que han de tratarse, esperan que concurran numerosos asociados, ávidos de conocer en detalle los asuntos que les afectan.

RECONOCIDO EL AUTOR DE UN ROBO DE ALHAJAS

Como publicamos oportunamente en días pasados tuvo efecto un robo de alhajas por valor de tres mil pesos en la casa 11 número 161, residencia de Pelayo Alvarez.

También dimos cuenta del arresto de Julio Hurtado Agüero (a) «Pilo», como uno de los autores del hecho.

Por disposición del juez de instrucción de la Sección Cuarta doctor Saladrigas, se llevó a cabo en su despacho una rueda de presos, en la que el acusado Hurtado fué reconocido por el panadero Nemesio Castro, como el mismo individuo que él sorprendió en la escalera en horas de la mañana del día que se cometió el robo.

HA FALLECIDO EN BARCELONA A. J. RESTREPO

Estadísticas alentadoras respecto a las defunciones y nacimientos en España

BARCELONA, marzo 2. AP. El señor Antonio José Restrepo, jefe de la delegación colombiana a la Liga de las Naciones, falleció hoy en esta ciudad, víctima de pulmonía. Tenía 77 años de edad.

MADRID, marzo 2. AP. El gobierno ha dado a la publicidad las estadísticas del Censo acerca de mortinatalidad y según ellas en 1932 ocurrieron 388.895 defunciones o sea 19.716 menos que en 1931.

Las enfermedades que originaron la mayoría de las defunciones fueron el corazón, estómago, penumonía, hemorragias cerebrales, tuberculosis y cáncer.

El número de muertes por enfermedades del corazón y del estómago aumentaron en 1932.

A nuestros suscriptores

Les rogamos no efectúen ningún pago sin exigir al cobrador el correspondiente recibo oficial de esta Empresa, firmado por el Vicepresidente-Administrador.

REORGANIZARAN LOS SERVICIOS DE LA POLICIA

Se indica a Anguera de Sojo para el cargo de Presidente del Tribunal de Garantías

BARCELONA, marzo 2. (ST.)—Regresó de Madrid el presidente de la Audiencia señor Anguera de Sojo, que se posesionó nuevamente de la presidencia de la Audiencia.

El periódico «La Noche» afirma que estos frecuentes viajes que realiza a Madrid el señor Anguera de Sojo están en relación con el ofrecimiento que le ha hecho el Gobierno de la presidencia de un alto puesto en el Tribunal de Garantías.

REORGANIZACION DE LOS SERVICIOS DE POLICIA

BARCELONA, marzo 2. (ST.)—El jefe superior de Policía ha manifestado que se propone emprender una gran organización de los servicios y elementos que dependen de la Jefatura. Ha dicho también que en el futuro procurará que todos los detenidos sean puestos a disposición del juez al que corresponda y que, mientras él sea jefe superior de Policía, se guardarán a los detenidos los máximos respetos.

Desde luego espera que, poniendo a contribución todo el celo y espíritu de trabajo de sus subordinados, se cambie por completo la fisonomía de la ciudad antes de realizarse el traspaso de servicios de orden público.

SE TEME LA HUELGA GENERAL EN LA ZONA ARMERA DE EIBAR

SAN SEBASTIAN, marzo 2. (ST.) Por negarse el personal del banco de pruebas de Eibar a probar cañones, el consejo de administración ha despedido a todo el personal y ha cerrado el banco. Tres obreros que obedecieron las órdenes del consejo fueron golpeados. Se cree que los despedidos serán sustituídos por personal militar y también se dice que estallará la huelga general en toda la zona armera. El delegado del gobierno en el banco se ha entrevistado con el gobernador.

DESDE ESPAÑA

NOSOTROS, NI MAS, NI MENOS

Por M. V. DE CABAL

BILBAO está que arde. Mas fuego que el de sus Altos Hornos corre estos días por las venas de los católicos bilbaínos. En una sesión plena y movidísima aquel Ayuntamiento acordó demoler el bello y espeltísimo monumento que la piedad y la fe del pueblo alzaron a Jesús en la amorosa figura de su Santo Corazón, ese Corazón Manso y Humilde que tanto amó a los pobres, a los enfermos, a los oprimidos y al que acallaron con muerte de ignominia. Los tiempos de la Pasión han vuelto; ya no se tiene al hombre para azotarle, befarle y clavarle en cruz; lo que se persigue ahora so pretexto de un laicismo «tolerante» es esa Cruz y las imágenes que representan al hombre Hijo de Dios.

El señor Garbisu, el más peregrino definidor del cristianismo, afirmó en la ya memorable sesión:

—...«En pureza de sentimientos cristianos, ningún católico va más allá que yo. Para los cristianos puros como yo, el monumento al Sagrado Corazón de Jesús en la vía pública es una profanación».

Al conocer estas verdades, el pasmo de los miles y miles de bilbaínos que contribuyeron a la erección del hermoso trabajo escultórico ha tocado en los extremos de la demencia. Luego, entonces aquel alegre desprendimiento de cada corporación, de cada individuo en favor de la obra que había de tener los vuelos del espíritu y la gracia del arte; luego aquella unión fervorosísima de la ciudad y sus aledaños cuando hace apenas dos lustros se erigió la estatua blanca y serena en el ápice del monumento, no fueron sino profanaciones a quien se quería rendir la entera voluntad del amor?

Cómo hace desvariar la fiebre de lo ilógico a este cristiano purísimo que es el señor Garbisu! Mas diáfano que él, su compañero Aznar declara que «los monumentos religiosos deben situarse allí donde no sean vistos por los que les tienen antipatía».

¡Esta sí que es lógica aplastante, incontrovertible, definitiva! ¡Qué enormidad de talento la de este Benjamín del socialismo vasco! Seguramente que a su caletre luminoso no se le ha presentado esta objeción:

—Las estatuas que se proyecta alzar en el Retiro a Pablo Iglesias y a otros bienaventurados compañeros del socialismo puro «deben situarse allí donde no sean vistos por los que les tienen antipatía».

Seguramente que ya se lo habrán hecho notar al candoroso propugnador del Alcalde y Presidente de Acción Nacionalista ;como le harán notar que esa profusión de rótulos en que campean los nombres de los caudillos de su partido también deben ser puestos allí donde se les mire con simpatía únicamente. La **tolerancia** ejemplarizante de los modernos santones del socialismo llega a querernos hacer tragar como medidas del respeto laico que vienen rindiendo a cuanto significa la religión nacional, estos **trágalas** despóticos que hoy derriban un monumento en el que puso su corazón el pueblo, que ayer quitaron la señal del cristianismo de cuantos lugares quisieron y que mañana, si es que su mañana se prolonga, demolerán hasta el último vestigio de Cristo en lo exterior de la fisonomía española. En lo interior Cristo es eterno e inmutable. Con monumentos, o sin monumentos, el Corazón de Jesús seguirá reinando en el corazón de España la católica, la de los hogares cristianos que le han entronizado con honores de huésped divino y perdurable.

Bilbao se quedará sin el monumento en que el Ayuntamiento no puso absolutamente nada; el gobernador, en uso de sus funciones ampara la decisión de la mayoría de tres concejales y ordena a la guardia de asalto que no consienta una sola demostración de duelo y desagravio ante la blanca y serena Figura que desde hace nueve años se envolvía en el incienso negro de la industriosa ciudad. Y por vez primera las mujeres que pretendieron decir su plegaria de dolor al Corazón Manso y Humilde, recibieron los golpes de porra que se escatiman a veces a los que en vez de rezar disparan. Las señoras de Bilbao merecen ese correctivo por su conducta eminentemente perniciosa, reprobable, dañina, antipatriótica y antirrepublicana...

M.E.C.D. 2016

BUENOS AJEDRECISTAS SE ENFRENTARAN CON CAPABLANCA

REHUSO EL MADRID JUGAR CON EL EQUIPO ARGENTINO POR NO TENER FECHAS DISPONIBLES

SPORTS DIARIO DE LA MARINA SPORTS

PAGINA DOCE HABANA, VIERNES, 3 DE MARZO DE 1933 AÑO CI

RESULTADO DE LAS CARRERAS DE AYER

DIA 41. MARZO 21. 1933. TIEMPO CLARO. PISTA LIGERA

521 ORIENTAL PARK, CUBA — Purse $500
PRIMERA CARRERA - 4 Furlongs 2YO The Progress Purse

Ind	Horses	W	PP	St	¼	½	¾	Str	Fin	Jockey	O	C
§(435)	Dunlilt	125	1	1			1^{4}	1^{6}	1^{6}	J Bejshak	4-5	4-5
(464)	Golden Glitter	125	4	4			3^{hd}	3^{4}	2no	R Watson	7-5	7-5
(471)	Brown Polly	116	3	3			2^{2}	2^{1}	3^{3}	C E Allen	2	2
§ 500	Sweepilla	113	5	5			5^{2}	6^{7}	4^{hd}	J O'Malley	4-5	4-5
$ 500	Upjulep	113	7	6			6^{6}	5^{nk}	5^{2}	F Horn	8	8
471	Hank	116	2	2			4^{3}	$4^{½}$	6^{10}	G Moore	30	30
$ 435	Royal Bud	113b	6	7			7	7	7	C Reynolds	8	8

P 2:31 Off 2:35½ Time 11 4-5 23 34 4-5 47 4-5 $ § Coupled

PRIMERA CARRERA. Cuatro furlongs. Premio al ganador $380.00. Ganador potro de 2 años, hijo de Dunbeyne y Lilt. Propiedad de A. Andosca. Arrancada buena, ganador fácil, place bajo el látigo. Dunlilt superó a su grupo desde la arrancada, despiegó alta velocidad, ahorró terreno y tenía velocidad en reserva al final. Golden Glitter fué sorprendido por la arrancada, cogió su paso después y duró más que Brown Polly en las etapas finales. Esta hizo una buena demostración.

Dunlilt $4.40, $2.20, $2.20; Golden Glitter $2.40, $2.20; Brown Polly $2.20

522 ORIENTAL PARK, CUBA — Purse $500
SEGUNDA CARRERA 6 Furlongs 4YO&Up Claiming

Ind	Horses	W	PP	St	¼	½	¾	Str	Fin	Jockey	O	C
460^{3}	Justa Princess	111b	5	3		1^{1}	1^{3}	1^{2}	1^{1}	M Dupuy	5	5
494^{2}	Bess Cloi	118	6	8		$6^{1½}$	5^{nk}	$4^{½}$	$2^{1½}$	G Moore	3	3
480^{1}	Ima Highone	*105b	10	1		3^{3}	$2^{1½}$	$2^{1½}$	3^{hd}	J Westrope	15	15
475	Wotta Life	*105	3	6		7^{2}	6^{2}	3^{hd}	4^{nk}	J Cassard	12	12
504	Topsie H.	110	2	5		5^{hd}	7^{hd}	$6^{1½}$	5^{2}	R Clemons	15	15
494	Netie Pebbles	*108	4	4		4^{1}	4^{1}	5^{2}	6^{1}	H Chinn	5	5
(494)	Buzzy Boo	*105	1	9		9^{1}	8^{2}	7^{nk}	7^{3}	J Flynn	7-5	7-5
460^{1}	Ada Epinard	*108	7	2		$2^{1½}$	$3^{½}$	$8^{½}$	8^{hd}	T Sauter	5	5
460	Brown Supiuet	110	8	10		8^{hd}	$9^{½}$	9^{8}	9^{10}	J O'Malley	20	20
(345)	Mexican D.	113	9	7		10	10	10	10	A Gaither	15	15

P 2:58 Off 3:02 Time 23 47 1:13

SEGUNDA CARRERA. 6 furlongs. Premio al ganador $380.00. Ganador, potranca de 4 años, hija de Prince of Wales y The Baggage, propiedad de E. Albright. Arrancada buena ganador, bajo el látigo, place lo mismo. Justa Princess se adelantó a la arrancada, se desprendió de Ada Epinard pero se estaba cansando al final. Bess Cloi respondió en la recta y terminó con vigor. Ima Highone en buena posición en todo el viaje, no tuvo percances.
Reclamable por $800.00.

Justa Princess $10.60, $4.40, $3.40; Bess Cloi $3.80, $3.20, Ima Highone $9.20

523 ORIENTAL PARK, CUBA — Purse $500
TERCERA CARRERA 6 Furlongs 4YO&Up Claiming

Ind	Horses	W	PP	St	¼	½	¾	Str	Fin	Jockey	O	C
499‡	Monkey Shine	109b	3	1		$1^{1½}$	1^{1}	1^{2}	1^{3}	G Moore	8-5	8-5
516	Whisking	113b	8	5		5^{3}	4^{hd}	4^{nk}	2^{nk}	W Curran	2	7-5
467	Judge Dixon	113b	1	3		2^{hd}	2^{3}	$2^{1½}$	3^{hd}	C E Allen	4	4
498^{2}	Jib Boom	110b	2	4		$4^{½}$	5^{2}	5^{3}	4^{4}	R Watson	2	2
489	Camp Parole	110	7	7		6^{hd}	$6^{1½}$	6^{3}	5^{1}	H Louman	30	30
498	Young Bill	111b	4	2		3^{2}	$3^{1½}$	3^{hd}	6^{2}	M Dupuy	5	5
430	La Golondrina	*97	5	8		8	8	7^{3}	7^{4}	J Doonis	15	15
475	Stefan's Lass	105b	6	6		7^{2}	7^{1}	8	8	J McLaren	20	20

P 3:25 Off 3:29½ Time 22 4-5 47 1:13

TERCERA CARRERA. 6 furlongs. Premio al ganador $380.00. Ganador, jaca de 5 años, hija de Ormei y Delysia, propiedad del Cuba and Chile Stable. Arrancada buena, ganador fácil, place bajo el látigo. Monkey Shine superó a su grupo desde la arrancada fué llevado ligeramente contenido y tenía velocidad en reserva al final. Whisking mejoró de posición por la parte exterior de la pista y duró mas que Judge Dixen. Este desmayó al final.
Reclamable por $800.00.

Monkey Shine $5.60, $2.60, $2.60; Whisking $2.60, $2.60; Judge Dixon $3.40

524 ORIENTAL PARK, CUBA — Purse $500
CUARTA CARRERA 6 Furlongs 3YO&Up Claiming

Ind	Horses	W	PP	St	¼	½	¾	Str	Fin	Jockey	O	C
† 489^{4}	Regusted	*104b	3	7		$5^{½}$	$4^{½}$	3^{2}	1^{1}	J Westrope	3	3
483	Clemmie	109	11	8		8^{nk}	8^{2}	4^{1}	2^{2}	R Watson	4	4
474	Campomanes	*107b	7	4		$1^{½}$	2^{nk}	1^{hd}	$3^{1½}$	F Frnandez	8	8
489‡	Yumuri	110b	1	12		4^{nk}	1^{hd}	2^{nk}	4^{hd}	T Roderick	4	4
† 483^{3}	Gabrielle	107b	8	9		9^{5}	7^{1}	$5^{½}$	5^{3}	T Wilson	8	5
470^{3}	Pendulum	102b	9	3		3^{hd}	3^{hd}	$6^{1½}$	6^{2}	A Gaither	4	4
484	Fair Glow	112b	5	1		2^{hd}	5^{hd}	8^{hd}	7^{1}	G Moore	15	15
466	Sun Dance	112	6	2		7^{hd}	6^{hd}	7^{1}	8^{hd}	J O'Malley	20	20
199	Mr Vestris	112b	10	10		11^{8}	11^{7}	11^{6}	9^{1}	T May	5	5
481	Torchfire	*107b	4	6		$6^{1½}$	9^{1}	9^{2}	10^{hd}	J Flynn	5	5
† 502	Blazing Crimp	100	2	5		10^{3}	10^{3}	$10^{½}$	11^{3}	R Clemons	30	30
545	Xylophone	112b	12	11		12	12	12	12	M Dupuy	30	30

P 3:53 Off 3:57 Time 23 2-5 48 1:13 4-5

CUARTA CARRERA. 6 furlongs. Premio al ganador $380.00. Ganador, jaca de 4 años, hija de Cherekee y Mamie O, propiedad de G. Foster. Arrancada mala, ganador bajo el látigo, place lo mismo. Regusted se movió con rapidez por la parte exterior al entrar en la recta y provocó un tranque y se alejó de los líders. Clemmie terminó con una fuerte acometida. Campomanes tuvo velocidad inicial y se mantuvo bien.
Reclamable por $800.00.

Regusted $6.00, $3.00, $2.60; Clemmie $5.60, $5.40; Campomanes $9.20.

525 ORIENTAL PARK CUBA — Purse $600
QUINTA CARRERA 1 & 1-16 Miles P & O Lines 4YO&Up Claim

Ind	Horses	W	PP	St	¼	½	¾	Str	Fin	Jockey	O	C
476^{4}	Pan	119	2	2	2^{hd}	2^{2}	2^{hd}	2^{1}	1^{1}	T May	7-5	7-5
(497)	Wild Dreams	*114b	7	4	4^{1}	3^{hd}	$3^{1½}$	$3^{1½}$	$2^{1½}$	J Westrope	4	4
511	Popcorn	*111b	3	5	5^{2}	5^{1}	5^{1}	5^{2}	3^{1}	T Sauter	4	4
511	Phi Delta	*109b	1	1	$1^{1½}$	1^{2}	1^{1}	1^{nk}	4^{1}	J Flynn	5	5
485	Princess Zelda	*106	6	6	6^{8}	$6^{1½}$	4^{hd}	$4^{½}$	5^{hd}	E Himes	5	5
(506)	Chief's Warior	*114b	5	8	7^{1}	7^{6}	6^{1}	6^{1}	6^{3}	J McLeary	3	3
517	My Last Honey	114b	8	3	3^{3}	4^{hd}	7^{6}	7^{8}	7^{hd}	W Curran	10	10
520	Staracene	111b	4	7	8	8	8	8	8	F Maier	10	10

P 4:19 Off 4:19½ Time 24 2-5 48 1:13 1:39 4-5 1:46 4-5

QUINTA CARRERA. Una milla y un 16 Premio al ganador $450.00. Ganador, jaca de 8 años, hija de Pandion y Alice Baird. Propiedad de L. Clous Arrancada buena, ganador bajo el látigo, place lo mismo. Pan fué llevado ligeramente contenido, respondió con vigor cuando su jinete lo apuró, disponiendo de Phi Delta y alejándose de Wild Dreams. Este último hizo un esfuerzo determinado al entrar en la recta y terminó con bríos. Popcorn desmayó al final.
Reclamable por $800.00.

Pan $5.00, $4.00, $3.00; Wild Dreams $6.60, $3.40; Popcorn $4.00.

526 ORIENTAL PARK, CUBA — Purse $500
SEXTA CARRERA 1 Mile & 50 Yards 3YO&Up Claiming

Ind	Horses	W	PP	St	¼	½	¾	Str	Fin	Jockey	O	C
470^{2}	Tea Topics	*89b	2	1	$1^{1½}$	$1^{1½}$	1^{hd}	1^{hd}	$1^{½}$	J Westrope	2	2
† 466^{4}	Big Trail	*109b	3	4	3^{hd}	3^{3}	2^{3}	2^{2}	$2^{1½}$	J Flynn	5	5
477^{2}‡	Surly	113	6	6	6^{2}	5^{1}	$3^{1½}$	$3^{1½}$	3^{1}	J Bejshak	5	5
510‡	Baigneuse	100	7	9	9^{4}	9^{8}	9^{2}	$5^{½}$	4^{hd}	R Clemons	5	5
489^{3}	Bob's Play	*113b	10	10	7^{hd}	6^{hd}	4^{hd}	$4^{½}$	5^{3}	H Chinn	6-5	6-5
452	Hour Girl	104	12	8	8^{1}	8^{3}	$7^{½}$	7^{3}	6^{3}	J Mattioli	10	10
503	Mendell	114b	1	2	4^{4}	$7^{½}$	5^{hd}	6^{1}	7^{1}	C E Allen	30	30
† 489	Drifter	118b	8	11	11^{6}	10^{3}	10^{2}	8^{3}	$8^{1½}$	R Watson	20	20
463	Sorry	*103	9	7	10^{1}	11^{10}	11^{10}	10^{10}	9^{1}	J Doonis	30	30
486	La Contessa	102b	4	5	5^{nk}	4^{hd}	6^{nk}	$9^{½}$	10^{8}	A Gaither	10	10
477	Indian Witch	113	5	3	2^{1}	2^{nk}	8no	11^{5}	11^{1}	J O'Malley	30	30
† 477	Thunderspeed	113b	11	12	12	12	12	12	12	W Curran	20	20

P 4:43 Off 4:48 Time 23 47 2-5 1:14 1:40 1:44 1-5

SEXTA CARRERA. 6 furlongs. Premio al ganador $380.00. Ganador, potranca de 3 años, hija de Husy American y Alberta S. Propiedad de J. Carter. Arrancada buena, ganador, bajo el látigo, place lo mismo. Tea Topics superó a su grupo desde la arrancada, sometió a Indian Witch y superó a Big Trial en la lucha final. Este último, contenido, se movió con vigor al entrar en la recta pero decayó después de alcanzar al líder. Surly hizo une buena carrera.
Reclamable por $800.00.

Tea Topics $7.40, $4.40, $3.00; Big Trail $10.40, $4.40; Curly $3.20.

527 ORIENTAL PARK, CUBA — Purse $500
SEPTIMA CARRERA 1 and 1-16 Miles 4YO&Up Claiming

Ind	Horses	W	PP	St	¼	½	¾	Str	Fin	Jockey	O	C
(508)	Rubridge	110b	2	6	3^{hd}	2^{3}	1^{4}	1^{2}	1^{1}	D Lyons	7-5	7-5
506^{2}	Haramzada	114b	7	2	1^{2}	1^{hd}	2^{4}	2^{4}	2^{6}	T Burns	3	3
385^{3}	Distress Signal	110b	4	7	7^{3}	8	7^{hd}	6^{3}	$3^{½}$	C E Allen	5	5
437^{3}	Earl of Warwik	*108b	1	4	2^{1}	3^{1}	5^{3}	3^{hd}	4^{2}	E Himes	2	2
508	Robrack	113b	5	8	8	6^{1}	6^{1}	6^{1}	5^{hd}	R Watson	8	8
506	Ray Ruddy	*108b	8	3	5^{2}	4^{hd}	$4^{½}$	4^{nk}	6^{3}	C Martinez	15	15
411	Al Livingston	*103	6	5	6^{4}	7^{2}	8	$7^{½}$	7^{1}	F Frnandez	10	10
453^{3}	Evening Sky	105	3	1	$4^{½}$	5^{4}	3^{hd}	8	8	A Gaither	15	15

P 5:11 Off 5:18 Time 25 50 1:14 1:39 1-5 1:46 1-5

SEPTIMA CARRERA. Una milla y diez y seis avo. Premio al ganador $380.00. Ganador, caballo de 4 años, hijo de Bridge of Earn y Ruby-s Star, propiedad de F. Wriner. Arrancada buena, ganador, bajo el látigo, place fácil. Rubridge, contenido en la primera parte del viaje, se adelantó cuando quiso, se alejó pero fué apurado al final para desprenderse de Haramzada. Este terminó bien. Distress Signal cerró una gran brecha.
Reclamable por $800.00.

Rubridge $4.00, $2.80, $2.40; Haramzada $3.80, $3.00; Distress Signal $6.00.

LAS PRUEBAS DE AYER EN «ORIENTAL PARK»

DOS FURLONGS. Air Wise 27. Athel 26. Earl of Warwick 27. Exception 25 dos quintos. Jaz Age 24 dos quintos: Black Darling 29. Buzzy Boo 27. Fair Vavary 26. Foxy Burt 26. Surly 24. Yumurí 25. Single A. 24. Panfron 27 dos quintos; Pendulum 26 un quinto. Princess Zelda 26. Voltesta 25. La Contessa 25 dos quintos; Judge Dixon 24. Torchfire 25. Chummy 26. Camp Parole 26. Distress Signal 24 tres quintos. Heighe Bob 25.

TRES FURLONGS. Arrogant 37 y tres quintos; Innisfail 40. Melva Rose 41. Running Gir 40. Oregon Citizen 36 tres quintos Thatched Roof 40 Vast 44 Preferred 39. Play Choice 37. Honest Susan 37. Dark Ayr 39. Czarist 36. Charlie 39. Jaz Bet36. Kerry Green 40 Talomond 44.

MEDIA MILLA. Miss Delight 53. Fast Life 53. Roguish Eye 52. Sir Alwington 52 Paddock 50. Sweet one 57. Prize Day 54. Lightfoot Don 53 dos quintos. Hold On 49 cuatro quintos. Magic Arrow 56. Decorous 49 cuatro quintos. Dark Ayress 53. Old William 53. Olabella 55. Number Four 52 un quinto. Surely 14 tres quintos.

CINCO FURLONES. My Madan 1 y 04. Unstained 1.08 tres quintos; Whangdoodle 1.10. Your Play 1.07. Callie 1.14. Nelson 1.03. Red Likker 1.14. Grey Gull 1.09.

SEIS FURLONGS. Pigeon Hole 1.26. Swinwood 1.19. Spanish Lay 1.20. Fauquiers Pride 1.29. Sweet One 1.25. Venezuela 1.19. Elmer H 1.20. Marzo 2, 1933. Pista fast.

REHUSA EL «MADRID» LA PROPOSICION QUE HACEN LOS EQUIPIERS ARGENTINOS

MADRID, marzo 2. (AP).—El equipo de futbol del club Madrid rehusó hoy la proposición que le hicieron para jugar con la selección argentina en sus terrenos el 23 de abril y dos de mayo próximo, debido a celebrarse por esa fecha el campeonato de eliminación de España y tener ocupados los otros días disponibles con juegos internacionales.

DUNLILT DEMOSTRO SER EL MEJOR JUVENIL BATIENDO A GOLDEN GLITTER DECISIVAMENTE

Pan continuó acreditándose como ejemplar de vergüenza, triun fando con 119 libras al lomo.—Rubridge se anotó su éxito número dos dentro de la semana de su llegada de Miami.—Buzzy Boo hizo una demostración desastrosa en la segunda competencia.—Agustín Parlá y Manolo López dispuestos a extremar la vigilancia en defensa de los torones

(Por «SALVATOR»)

Otra pesadilla ha surgido para hacer temblar a los que se dedican a contestar las dudas de los compradores de tickets del sweepstakes Todos estos buenos señores e timan que basta recibir un ticket azuloso para figurar en la lista de los que han de entrar en sorteo, y es necesario sacarlos de su error, aun a costa de que protesten airados de que tengan que lanzarse en busca del vendedor olvidadizo.

Es necesario que todos sepan que sin recibir el recibo, resgaurdo o talón número dos, no figuran oficialmente en el libro registro, ni entrarán, pues, en sorteos los tickets, cobrados si por el vendedor pero cuyo importe no han oportunamente ingresado en la caja de la compañía Cuban National Smeepstakes.

Estas pequeñas mortificaciones de lograr que se liquiden prontamente los talonarios, no tienen punto de comparación con los problemitas que pronto se le han de encimar a James F. Milton, y particularmente a Agutín Parlá, Manolo López, hermanos McFarland, Juanito Freyre y otros altos exponentes de la tarea de vigilar las preciosas vidas de los ejemplares que figuran elegibles para competir en el handicap de los 50,000 pesos.

EN GUARDIA

Pigeon Hole, Fortunato Youth, Cambridgeshire, Carlaro y alguno que otro más in talado en el Hipódromo, han de ser atentamente cuidados por los sabuesos del gran Parlá; y en caunto se aproximen los campeones de Miami St Brideaux Larrañaga, Kincsen, Curacao, Chief John, White Clover II y Cathop, veremos a Manolo López montando guardia como todo un general para evitar que le empujen un algodón por la nariz a alguno de estos aristocráticos equinos.

Porque el lector ha de saber que estando por el medio una carrera de importancia como el Cuban Grand National Sweepstakes Handicap, de 50,000 pesos, del cual depende también una lotería hípica que tanto dinero lleva envuelto, es menester que la mayor vigilancia se ejerza en horas de la noche, sin que tampoco se hagan los bobos con el solivio de afuera.

JUGARRETAS

Algodones introducidos con habilidad en las narices, puntillas o clavos afilados regados por la proximidad del establo, drogas vertidas en el cubo del agua, heridas cíiminales en las articulaciones, músculos y tendones y un sin número más de tretas que pueden ponerse en juego por individuos interesados en inutilizar o disminuir las probabilidades de éxito de los jamelgos contrarios, exigen que tanto Parlá como sus auxiliares se esfuercen en impedir que no pase de tentativa condenada al fracaso cualquier intento que se realice con tan nefandos propósitos.

Tampoco deben suponerse los lectores que en el Hipódromo no existen serenos y cuerpo de policía nocturno que patrulla de manera muy concienzuda el territorio de los establos después de la puesta del sol

Siempre ha existido dicha vigilancia y en estos días ésta se ha redoblado, por lo que puede desde ahora descontarse que la carrera de los $50,000 se efectúe sin incidentes desagradables.

ENTRADAS PAGAS

La tensión que reina en ciertos círculos es buen barómetro del entusiasmo que despierta la carrera de los $50,000 y la lotería que lleva aparejada, y es un nuevo motivo para insistir en que se cobre la entrada el día 12 de marzo para impedir que se caiga la glorieta por el peso de los mirones bloqueando escaleras, pasillos y demás puntos estratégicos, menos las sillas de a peseta, en que suelen situarse los que no conocen el Hipódromo más que los domingos y demás fiestas de guardar.

Ansiosos se encuentran varios fanáticos de que les describamos el historial y ascendencia de los jamelgos que han de competir en el clásico, pero como de los veinticinco elegibles aun han de ser retirados varios más que no se determinen a dar el viaje del Cayo, he resuelto esperar hasta la semana venidera para irme de enciclopedia británica.

PRACTICARON AL BATE LOS GIGANTES Y QUEDO SATISFECHO BILL TERRY

LOS ANGELES, Calif., marzo 2. (AP.)— Encabezados por el sensacional George Davis, que está trabajando en gran forma, los Gigantes celebraron hoy una larga práctica al bate en horas de la tarde, que dejó satisfecho al manager Terry.

Davis pegó dos grandes estacazos, enviando la bola hacia las graderías en ambas ocasiones.

Hughey Critz, infielder, tomó participación en su primera práctica al año y dijo después que tenía su brazo en la mejor forma.

Los Gigantes salen el sábado para las Islas Catalinas, donde celebrarán par de juegos de exhibición con los Cubs.

TOPICOS FUTBOLISTICOS
a cargo de PETER

—Hay que prepararse para los partidos del domingo.
—Lo que dice la Regla 9, que es muy importante.
—Algo que los aficionados deben aprender de memoria.

RECIENTEMENTE se reunieron árbitros y cronistas, a instancias de los primeros, para tratar sobre la idea que tenían los señores del silbo para ilustrar a los aficionados publicando algunas reglas del juego. Y para contar con el espacio dedicado a ese fin, se pidió nuestra cooperación. Ni qué decir tenemos que los señores referees encontraron un apoyo decidido en todos los reporters que se dedican a la información balompédica, y una prueba de que el ofrecimiento no fué de boquilla, como dice el vulgo, es que hoy comencemos a difundir las Reglas del Juego.

La ocasión viene que ni pintada. Precisamente el domingo se celebrarán dos grandes choques balompédicos. Y uno de ellos, el de Juventud Asturiana y Fortuna, los dos equipos que están empatados en el primer lugar del campeonato, ofrecerán un match de esos en los que puede haber de todo. De manera que con vistas a ese gran encuentro que se avecina, bueno es que los aficionados se pongan al corriente de la Regla 9, que es la que trata de las zancadillas, patadas y saltos, cosas que pueden abundar en el match de Toros y Osos si es que el referee no sabe, desde el primer momento, imponer su autoridad.

Véase lo que dice la Regla 9: (Tomado del libro de Llovera, el árbitro catalán que pasó por la Habana, con tan poca suerte).

«REGLA 9

Zancadillas. Patadas. Saltos.

No está permitido echar zancadillas, dar patadas, golpear o saltar sobre un jugador.

DECISIONES OFICIALES

Se entiende por ECHAR ZANCADILLA el derribar o tratar de derribar a un contrario valiéndose de los pies, de las piernas, o bien agachándose, delante o detrás de él.

Los árbitros deben aplicar con todo rigor esta regla para atajar cualquier incorrección o mala conducta, imponiendo el debido castigo al jugador culpable.

Es, sin duda, la presente regla una de las que el árbitro debe poner toda su atención para que no sea infringida, ya que de ello depende, en gran manera, que los partidos puedan ser llevados a buen término.

Junto con la regla que habla del «off-side», la regla novena es también de las que más se prestan a discusiones o falsas interpretaciones por parte del público y jugadores, y en esta regla es debido a que éstos ignoran que solamente debe castigarse al jugador que intencionalmente las infringe, y no cuando la casualidad o desgracia le hacen aparecer culpable de una falta que no estaba en su ánimo cometer. Ahora bien; es preciso que en el campo solamente haya una persona facultada para decidir cuando una falta es cometida, con o sin intención, ya que de otra forma no habría posible manera de entenderse, y, atendiendo a este fin, el Reglamento ha conferido al árbitro la máxima autoridad y cuyo criterio acertado o erróneo debe ser acatado y respetado por todos los que en este deporte intervienen, siendo el único que puede decidir si la falta cometida es o no intencionada.

Se da el nombre de «zancadilla» al acto de un jugador que, intencionalmente, cruza uno de sus pies o piernas entre los del jugador contrario con el ánimo de derribarlo o detenerlo en su juego; asimismo toma este nombre el acto de agacharse delante o detrás del jugador que juega o se dispone a jugar el balón, siempre que sea con la intención de hacerlo caer.

Para que sea castigada una «zancadilla» no es preciso que el jugador contra el cual se hace, llegue a caer, pues la falta existe y debe castigarse aunque el que la comete no llegue a lograr su deseo.

El buen árbitro no obstante, debe procurar no dejar sorprender su buena fe, pues hay jugadores muy hábiles en fingimientos de esta índole, que la menor encuentro con un adversario se dejan caer aparatosamente al suelo simulando haber sido víctimas de una «zancadilla».

El árbitro debe advertir al jugador en cuestión, que no use de estas argucias de mala ley.

En el caso de que un jugador usase en su juego la «zancadilla», el árbitro deberá amonestarle y, en caso de reincidencia, además del castigo correspondiente a su bando, le expulsará del campo.

El reglamento, en este capítulo, prohibe dar intencionadamente patadas al contrario, y en esto sí que el árbitro debe ser inexorable, pues de una falta de esta índole, según la gravedad de la misma, puede expulsar del campo al jugador que la ha cometido, sin perjuicio del castigo correspondiente contra su equipo.

Es lógica la severidad en el castigo de esta falta, ya que la comisión de la misma puede producir algún grave accidente.

El árbitro debe procurar observar bien cuando esta falta es cometida sin intención, lo cual sucede a veces que en el momento preciso que un jugador se dispone a golpear con el balón, otro jugador contrario intenta también jugarlo, y al primero no le es posible reprimir el movimiento dado a su pie; este es uno de los casos que, como otros de índole parecida, el buen árbitro debe ver si es o no susceptible de castigo.

Es también prohibido saltar sobre un contrario con intención de lesionarlo o derribarlo.

No deben confundirse los saltos que dan los jugadores con ánimo de jugar el balón con la cabeza, los cuales, por otra parte, se distinguen muy bien de los que son dados buscando el cuerpo del contrario para darle una brusca sacudida, y que son los que deben castigarse.

ALGUNOS DE LOS MEJORES JUGADORES DE AJEDREZ CUBANOS SE BATIRAN CON EL EX CAMPEON JOSE RAUL CAPABLANCA

El Unión Club y Swiss Home llevarán valiosos jugadores a la exhibición cronometrada proyectada. Esperan la ratificación de varias mesas que se han reservado. Será un éxito

Luchando contra todas las dificultades del momento, los organizadores de la fantástica exhibición cronometrada que nuestro José Raúl Capablanca celebrará el próximo domingo en el Club de Comunicaciones, seis mesas seguras y cuatro probables parecen asegurar el éxito de la contienda.

La distinguida institución cubana Unión Club, se apresuró a separar una de las mesas que ocupará el prestigioso letrado doctor Mario Díaz Cruz y el famoso ajedrecista Alejandro Meylán, convertido en el adversario más formidable de Paco Planas, cuya posición amenaza seriamente en el Cuadrangular a doble round que celebra el Club de Ajedrez de la Habana.

Paco Planas defenderá otra de las mesas lo mismo que el impepinable Marcelino Siero, mientras el Swiss Home de Acosta 27 llevará una representación formidable.

El conocido jugador Manolo Campa, miembro preeminente de la Compañía Nacional de Alimentos, distribuidores de La Lechera, se propone reunir un team para combatir a Capablanca en colaboración con el doctor Esteban Valderrama.

Don Juan Corzo, figura de relieve que en las últimas exhibiciones ha obtenido éxitos rotundos, proyecta reservar una mesa para los Senadores de Matanzas comprovincianos de José Raúl, confiando en que tanto la Asociación de la Prensa como la de Reporters se sumarán en interés y entusiasmo al mejor éxito de la justa.

El ajedrecista más destacado de Columbia, Guillermo Inda, organiza una consulta que representará al Hospital de Columbia.

Espérase de un momento a otro la inscripción del Club Rotario, cuyas sedas probablemente defenderá su presidente, doctor José Perera.

Siendo el límite de mesas doce, el éxito de la exhibición cronometrada parece asegurado, no obstante la festinación con que se organiza.

Capablanca no ignora las dificultades que ha de encontrar en la Habana para ganar a jugadores hábiles y rápidos. El promedio de quince segundos por jugada es una ventaja considerable a jugadores fuertes que jugarán a razón de tres minutos la jugada.

Aunque las condiciones del maestro son excelentes, los expertos convienen con él en que sucumbirá en más del treinta por ciento del total de puntos.

SUSCRIBASE Y ANUNCIESE EN EL «DIARIO DE LA MARINA»

NOTAS HIPICAS

A John Whalen, trainer de Nueva York, corresponde la distinción de tener bajo su tutela el mejor juvenil del actual mitin hípico de Oriental Park. Dunlilt, portando las sedas blanqui-verdes de A. Andosca, de New York, demostró una vez más que es potro de gran promesa, ganando la varilla con seis largos a su favor en el Progreso purse y tiempo de 47 cuatro quintos, sólo dos quintos más lento que el record en poder de Princesita en la media milla, primera prueba a este distancia para los juveniles que se alojan en Oriental Park actualmente.

Fué la tercera victoria que se anota Dunlilt, también la más fácil que ha logrado. No cabe duda que si tiene que lucha, en vez de su éxito panetela, quizás a estas horas hubiera establecido una nueva marca para los cuatro furlongs.

La lucha para la posesión del segundo cobro fué reñida. En los últimos saltos Golden Glitter destacó su nariz delante de Brown Polly. Esta fué la que se mantuvo de perseguidora. A última hora tuvo que ser retirado Salesring, víctima de cólico.

Dunlilt hizo un buen despegue, no tardando en asumir buena delantera. Su manera de correr, aspecto y actuación, fueron muy favorablemente comentados por el caballismo, siempre alerta al desarrollo de un buen juvenil.

PAN OTRA VEZ

Pan correspondió a su rancio favoritismo en el P. y O. purse, tras hacer Phi Delta de líder en las primeras etapas que luego pasmó pobremente, quedando limitada la posesion del segundo cobro a breve lucha entre Wild Dreams y Popcorn.

Buena concurrencia se deleitó con siete interesantes eventos discutidos sobre excelente piso. El ring acusó febril trapicheo de moneda oficial y alternativamente la cátedra se anotó en el total de la jornada un buen promedio libre a bordo.

LOS JOCKEYS

Larrañaga, del Anall Stable, ganador de cinco consecutivos eventos el último otoño en el circuito metropolitano y triunfador por pulgadas sobre Chief John en furiosa contienda celebrada la semana pasada en Hialeah Park, Miami, será guiado en el evento cumbre del actual mitin de Oriental Pork por Charley Kurtsinger, nativo de Louisville, que tanto cartel hubo de edificarse con sus actuaciones a bordo de Twenty Grand.

Carlaro, que sólo cuenta en su haber hasta la fecha ser hijo del fenomenal Carlaris, será guiado en la gran justa por Frank Horn, bajo contrato con J. H. Loucheim, presidente del Cuban American Jockey Club, que le hubiera confiado la monta de su magnífico ejemplar Economic, si este no sufre el percance que le eliminó de la gran justa. Algo de mala suerte parece pesar en las pobres actuaciones de Carlaro hasta la fecha. Una vez se le jugó la suma de diez mil pesos en Aqueduct, pero pasmó de mala manera.

DON MEADE

Don Meade sera el que dirija a Kinsen en el Cuban Grand National. Meade tras su buena actuacion en Oriental Park el invierno pasado, se hizo de sólido cartel, piloteando un total de 125 ganadores en 1932.

A G. Moore, jockey panameño, le será confiada la monta de Cambridgeshire, veloz ejemplar suramericano que tan impresionante victoria se anotó el miércoles pasado al cubrir los seis furlones en 1.11 1|5. El Cuba-Chile Stable confía cobrar uno de los tres puestos del jugoso premio del Cuban Grand National con su buena pertenencia.

A. Robertson, jinete de primera fila del turf americano, participará en el rico clásico Cuban Grand National, aunque aun no se puede precisar su monta cuál ha de ser. Este jockey está conceptuado como el que más desahogada posición goza entre las luminarias del turf americano. El pasado otoño vino a nuestra capital en viaje de bodas y fué en Oriental Park donde piloteó seis ganadores en siete montas el 19 de Febrero de 1928, hazaña jamás igualada por otro jockey en Cuba.

COUCCI VIENE

Se sabe que Silvio Coucci, el jockey estrella del turf metropolitano, vendrá a tomar parte en el Cuban Grand National. Coucci ha sido el único aprendiz que se ha anotado un Derby, guiando a Gusto, al que siguieron Osculator y Hot Spur, en el American Derby el año pasado, corrido en Washington Park, Chicago. Semaphore será la probable monta de Coucci en el gran clásico de Oriental Park.

La actuación de John Gilbert en Oriental Park el pasado invierno y su acelerada marcha hacia el templo de la fama, son muy conocidas por los fanáticos del turf. Montará Gilbert a Chief John en el Cuban Grand National, con sólido chance de llevarse la plata y honores del rico evento.

Cada día se acentúa más la probabilidad de que Mack Garner guíe a Roguish Eye en el Cuban Grand National. El curtido veterano de tantas sensacionales contiendas turfistas de académica factura, no necesita ser biografiado. Es una garantía sobre cualquier pur sang.

Charley Allen es ya el elegido para guiar a Pigeon Hole la esperanza de Mrs. E. Denemark en la gran justa del 12 del corriente en Oriental Park. Como recordarán muchos asiduos al Hipódromo de Marianao, fué Charley Allen el jockey victorioso en el Cuban Grand National el pasado invierno, con Lady Broadcast. Con tiempo de 2.03 3|I para la milla y cuarto, había triunfado en el Devonshire Champion Stakes, en Windsor, Ontario en 1929 con dicha yegua, la que guió en todas sus salidas hasta que al sufrir graves lesiones en Arlington Park en el verano pasado, tuvo que ser sacrificada.

ST. BRIDEAUX

Sonny Workman, sobresaliente jockey de Whitney, parece el escogido para guiar a St. Brideaux; Hanford para White Clover 2d, probable favorito este del Cuban Grand National; J. Leyland guiará a My Dandy; J. Smith a Mountain Elk; Lee Hardy a Rip Van Winkle. De los otros que luchan ahora en Oriental Park, tendrán chance en el Cuban Grand National Bejshak y Mattioli.

Sándalo Petit
con uroformina
antiséptico de las vías urinarias
alivio seguro y rápido

SELECCIONES PARA HOY
Por SALVATOR

PRIMERA CARRERA.—RECLAMABLE
3 Furlones. Para ejemplares de 2 años. No ganadores.
PREMIO 500 PESOS
KENRIDGE Tiene buena posición.

Kenridge	118	Su última fué excelente
Star Ballot	118	El contendiente asegurado aquí.
Dorothy Alice	115	Puede mejorar hoy
Cañonazo	118	Ha sido estorbado en sus últimas
My Ione	115	Otra debutante de Miami

También correrán: Bubblico, 115; Biddy Gal, 115; Flowery, 115; Aevos Girl, 115 y Zizah, 115.

SEGUNDA CARRERA.—RECLAMABLE
5 1—2 Furlones. Para ejemplares de tres años. No ganadores
PREMIO 500 PESOS
AIR WISE la preferencia.

Air Wise	111	Por sus últimas es el mejor
Satin Shoe	111	Luce ser el contendiente
Foxey Burt	116	Tienen que contar con él.
Miss Delight	111	Necesita mayor distancia
Home Gossip	116	Cuento en todas las anteriores

También correrán My Hero, 116; Callie, 111; Voltesta, 111; Royel Express, 116; Honest Susan 111; Matie Hardies, 111; Bobby F. 116; Wise Kid, 111; Our Moments, 111; Saucy María, 106; Reuss, 106; Screll, 111 y Perfect Heart, 111.

TERCERA CARRERA.—RECLAMABLE
6 Furlones para ejemplares de cuatro años y más
PREMIO 500 PESOS
GABRIELLE se destaca aquí.

Gabrielle	108	Termina fuerte y luce bien
Buster B.	105	Necesita una pista blanda
Hard Rock	113	Suele rajarse en la distancia
Dais	105	También le sucede lo mismo
Grey Gull	108	Todas sus últimas en la milla

También correrán: Decorous, 103; Hamhocks, 110; Excavation, 105; Ferver, 113; Cedar Crest, 113; Running Girl, 113; Play Choice, 105 Brown Mole, 100; Paddy Flahetry, 113; Arrogant, 108 y Two Bills, 113.

CUARTA CARRERA.—RECLAMABLE
6 Furlones. Para ejemplares de cuatro años y más.
PREMIO 500 PESOS.
RITA LEE luce ganadora.

Rita Lee	105	Por su última debe pasear
Crossbones	108	Un abonado al segundo lugar
Surly	110	Tiene algunas posibilidades
Patangon	105	Sus mejores en pista afectada

También correrán: Czarist, 108; Doc Connor, 113; Innisfail, 105; Shield, 103; Fair Vagary, 108; Tryor, 113; Flying Boy, 110; Damocles, 108; MyMadam, 100; Oregon Citizen, 108; Precious Ann, 105 y Lightfoot Don 113.

QUINTA CARRERA.—RECLAMABLE
Milla y 50 yardas para ejemplares de tres años y más
PREMIO 500 PESOS.
GILDED ARCH la preferencia.

Gilded Arch	113	Una carrera muy difícil
Whangdoodle	100	Necesita una monta vigorosa
Exiled	100	Mucho cuidado con ella
Adorland	95	Va muy ligerita y por dentro
Prince Mexican	118	Carga muy bien los pesos

También correrán Fast Life, 113; Darkayress, 113; Sonsy, 90; Arundel, 118; Nutting, 95 y Infinitus, 113.

SEXTA CARRERA.—RECLAMABLE
6 Furlones. Para ejemplares de cuatro años y más
PREMIO 500 PESOS.
AMERICANA con Jockey Fuerte

Americana	110	Fué favorito en su anterior
Kerry Green	116	Algo le pasó en su última
Gobi	108	Pudiera también ganar aquí
Consummation	113	Corriendo en gran forma
Film	116	Lo han corrido demasiado
Timekeeper	111	También tiene sus probabilidades.

También correrán: Black Dust, 103; Joust, 108; Pere Noel, 111; Eddie Lehmann, 111; Uncle Sam, 116; Fair Atina, 106; Red Likker, 113; Regina H. 108; Sawdust, 108; Anette B. 103; Notre Ninette, 105 y Murmuring Pines, 111.

SEPTIMA CARRERA.—RECLAMABLE
Milla y Dieciseisavo. Para ejemplares de tres años y más.
PREMIO 500 PESOS.
FRANK K con buena monta.

Frank K.	94	Sus demostraciones lo justifican
Singleam	92	Otro candidato peligroso
Gayly Boy	100	También peligroso si entra
Putter	104	Muy jugada en su anterior
Tortway	111	Cuenta con algunas probabilidades.
Disapproved	117	Corre la distancia pero va pesado

También correrán: James T. 106; Honest John, 114; Spanish Lay, 114; Vast, 112; Athel, 112; Beauty Belle, 109; Spectre, 104; Sam Slick, 114; Donya, 106; Dick Porter, 112; Fauquiers Pride, 96 y Unstained, 101

En el saco de Eguiluz ya figura una lista de palcos que han sido pedidos

En el prólogo hubo un 22 por 23 que arrancó alaridos. Lo ganaron Lizárraga y Sola. Aguiar y Salazar quedaron en 23. Gran decena del fenomenal, triunfando Celaya y Areitio

Y mientras el ciudadano Emilio Eguiluz, que se nos fué por el escotillón hasta de la cancha, hasta que torne, que tornará el día 10, viernes elegantorum de este mes, su día de gracia y de triunfo y de honor para todos los fanáticos y fanáticas y para el gran deporte hijo de algún Satanás vasco, porque nadie lo entendió en el pasado, nadie lo entiende en el presente y nadie lo entenderá en el futuro, hablaremos de otra cosa, adelantando como última de esta era previa la noticia importantísima por cierto de que Emilio Eguiluz lleva en su bolsillo, de dentro de la chaqueta—saco que le dicen algunos—una lista demostrativa de que casi todos los palcos ya están pedidos y que si quedan, quedan ya muy poquitos. Lo decimos a los tardantes, que siempre los hay, para que corran volando y se los lleven, porque hasta los americanos ya están enterados del acontecimiento del día diez y también ingresan la tette por la taquilla y se están llevando el papel como se lo llevaría un ciclón. Y, señores, yo creo, firmemente creo, que esa noche vibrante, evocadora, emocional de la vuelta al peloteo de nuestro augusto maestro, la mayoría debe ser criolla, reyoya y gallega He dicho.

Y ahora continúo porque tengo que decir algo más. Lo ocurrido anoche, en cada uno de los partidos y en cada una de las quinielas, comenzando por decir, que en el primero, por poquito nos parte un rayo de esos de mal rayo te parta, pues lo pelotearon bien y hasta muy bien los blancos Lizárraga y Solá y los azules Aguiar y Salazar. Para llegar al acontecimiento de que hablé antes, sucedió que los dos blancos salieron pegando recio y abusando del tanteo, por dormido de los azules; pero como los azules despertaron como cualesquiera tropical y tuvieron un despertar de los que asustan y desmayan, pues pegándole a la pelota con un par de boxeadores en los mismos morros, completaron un 22 por 23, que arrancó alaridos a las masas de siboneyes y pieles rojas—abundan en número respetable los americanos y las americanas—. Menos mal que la cosa no pasó de conmoción sísmica. Pues los dos blancos, serenos y sonrientes, placenteros, dieron mate a los azules, dejándolos en la osadía de 23. Y fueron bien. Un bonito partido. Boletos a $3.80. Boletos de la primera quiniela, de Salazar, a $3.80 y la de Salazar y de Lizárraga, a $48. Tragamos, como no y sí señor, porque nos gustan las quinielas jamonas.

Y encantados entramos en el peloteo del segundo, gran fenomenal si sale, entre los blancos Celaya y Areitio y los azules Ochoa y Arriola. Y salen las dos parejas peloteando tercos y rudos como los aragoneses para empatar en una, dos, tres, cinco, seis y siete.

Y desemparejan la parejita de no parejo. Los dos blancos, usando y abusando del mando con arrogancia y arte y haciendo una conjunción de peloteo formidable, como republicanos que andan los dos y como catalanes con Estatuto y con mando, aplastaron a los dos azules, que ayer se presentaron en estado de merengue pasaos de tiempo y estuvieron unas veces mal y otras bastante peor. Como lo demuestra el hecho de que se quedaron en el tanto menos cuanto de veinte que es pelao y pelao de barbería de barrio Por lo tanto, no salió fenomenal ni mucho menos Boletos a 3 60. Boletos de la quiniela: de Areitio a $3.80 y la de Areitio y de Ibarlucea, a $40. Cobramos los dos. Y a dos carrillos.

En el tercero, los blancos Millán y Mir y los azules Creus y Vallejito se tiraron del andamio peloteando bien y emparejándolo bonito en los tantos 1; 2; 7; 8; 15; 16; 17; 19; 20; 22é 23; 25; 26 y 27 y lo ganaron los blancos. Boletos, a $2.80. El partido fué bueno; pero tuvo algo de lata y de hoja de lo mismo.

F. Rivero.

M.E.C.D. 2016

PERDIO EL HISPANO CONTRA LOS DE LA SALLE EN BASKET BALL

SE MANTIENEN EN PRIMER LUGAR LOS TOROS DE PAREDES; AYER VENCIERON A LOS TIGRES

EN LAS CANCHAS DEL "CUBANALECO" SE LLEVARA A CABO POSIBLEMENTE EL DOBLE DEL EVENTO DE HAND BALL

Digón y García Loyola visitan los clubs. Se aproxima la temporada. Esta noche basket ball juvenil en el Luyanó. Fortuna y Teléfonos se preparan para la serie que se inicia el 11

(Por M. F. de la REGUERA)

Los señores José García Loyola y José Digón, miembros de la Federación de Canchas de la Unión Atlética de Amateurs de Cuba, están realizando una visita de inspección por los distintos clubs de la Habana a fin de interesarlo en la próxima justa libre que se iniciará el día veinte de este mes. Es el propósito además de estos señores, acordar la celebración de los eventos en las canchas que ofrezcan facilidades al público y que posean las medidas oficiales. Son distintos los clubs que han sido visitados por los referidos señores, quienes nos expresan que se encuentran agradablemente impresionados, asegurando que el evento que organizan culminará en un buen éxito. Entre las sociedades que parecen interesarse y que asistirán a la competencia, podemos señalar al Ferroviario, Atlético, Y. M. C. A., Cubanaleco, Olimpia, Ferreteros y el Areca.

Las canchas del club Cubanaleco, según Digón, son ideales para el doble siendo probable que los singles se efectúen en el club Ferroviario. La labor de estos señores seguirá durante todos los días de la presente semana hasta dejar ultimados los detalles necesarios para que se reunan las representaciones más destacadas de los clubs.

ESTA NOCHE EN LUYANO

En el floor del Luyanó se celebrará esta noche un nuevo encuentro de la serie final que están celebrando los quintetos juveniles de la Escuela Presbiteriana de Güines y la Cotorra, con muy buenos players en sus filas.

La serie se encuentra empatada. En el primer choque triunfaron los campeones de la zona de la Habana y en el segundo, efectuado anteanoche en Güines, correspondió la victoria a los locales al retirarse los players de la Cotorra. Paco Ribas nos informa que el fanatismo en Güines rayó a un límite que hizo imposible continuar el game abandonando el terreno el quinteto de la Habana y correspondiendo el triunfo por forfeit a los güineros. El señor Ezequiel Torres se ha comprometido a asegurar el orden en los próximos encuentros y el lunes se llevará nuevamente a Güines otro juego de la serie.

Los precios para hoy serán módicos: diez centavos.

LAS FEMENINAS TRABAJAN

Los equipos del Fortuna y Teléfonos continúan su entrenamiento con gran entusiasmo. La serie se aproxima. Faltará mañana una semana justa para que el magnífico espectáculo se inaugure en el floor del Vedado Tennis Club. La supremacía de Cuba será discutida en esta serie a la par que el lindo trofeo de Sánchez y Araoz. Las fortunistas han escogido principalmente el floor de los cristianos como centro de su entrenamiento y el Teléfonos tiene un magnífico floor con medidas oficiales. Además, esta noche practicarán las muchachas de Casas en el Vedado Tennis para irse familiarizando con el floor... El Fortuna está muy esperanzado y sus players se preparan con la esperanza de alcanzar el triunfo del año de 1933...

FIESTA EN LA SHELL MEX

Pasado mañana, domingo, se ofrecerá una bonita fiesta en la casa-club de la Shell Mex, para hacer entrega de los premios que han conquistado sus atletas en los pasados eventos. El acto consistirá en un té bailable que se prolongará hasta las nueve de la noche.

POSPUESTA UNA FIESTA

La que estaba anunciada para mañana sábado, en la casa-club del Fortuna, ha sido suspendida nos participa el presidente de la Sección de Fiestas, señor Rouco. Próximamente se fijará la fecha para este acto simpático de los fortunistas.

EL BASE BALL INTERCOLEGIAL

Las inscripciones para el evento de base ball intercolegial parece que serán nutridas: la Pitman, Hermanos Maristas, Belén, La Salle, Más Luz y otros planteles de prestigio, se preparan para asistir a la justa. El plazo de admisión vencerá el día siete y en esa fecha se celebrará un cambio de impresiones en la Academia Pitman.

ABSORBINE JR.

Para dolores y lastimaduras

Cuando los músculos están cansados, adoloridos, lastimados, conviene frotarlos con este antiséptico calmante que alivia y cura.

GUIADOS POR HECTOR MUÑOZ GANARON LOS DE LA SALLE, 29x24

El veloz running guard tuvo una entrada feliz en el 2do. half para asegurar el game

(Por DAN)

Los muchachos del Colegio La Salle, campeones intercolegiales de basket ball, demostraron ayer que están perfectamente capacitados para medir sus fuerzas con los mejores equipos locales al derrotar con score de 29 por 24, después de haber dominado en todo el tiempo, al fuerte conjunto del club Hispano, en el primer game del doble header ofrecido anoche en el floor del V. T. C.

Para los muchachos no fué tarea fácil el apoderarse de la decisión, pero el juego brillante que desplegaron durante todo el curso del choque, así como la ausencia del veloz Shorty Gil en las filas del Hispano, les colocó en excelente posición para lograrla.

No hay duda de que a los Tigres les hizo muchísima falta su espectacular forward. Sin él se vieron cojos todo el tiempo y no pudieron sellar con éxito las distintas ofensivas que planearon en la noche.

Sorsoro Zudaire, que tiene algunos años en el floor y que está tratando de registrar un impresionante «come back» no pudo resistir el empuje del juego, y perseguido toda la noche por un terrible «jinx», que no le dejó quieto, no pudo encestar una sola canasta en beneficio de la causa.

Como resultado, Luis González se vió sólo en su tarea de proporcionar puntos al team hispanófilo y ello mató las esperanzas de los muchachos. A última hora, cuando el choque estaba aparentemente decidido, el pequeño Medina, otro de los reforzos intercolegiales, se apuntó tres canastas consecutivas que nivelaron la situación, el score y proporcionaron de paso un motivo de alegría a las huestes del entusiasta Alvareda, pero los sallistas, jugando en su mejor forma, supieron resistir admirablemente el pequeño temporal que les cayó encima, y se las arreglaron de manera que sacaron cinco puntos a sus rivales.

Fué Héctor Muñoz el inspirado del team. Tres de sus cinco canastas, anotadas en momento crítico, tuvieron la rara virtud de desalmidonar a los Tigres. Y sus pases certeros proporcionaron a sus compañeros la oportunidad de encestar otras canastas. El Niño de la Torre jugó brillantemente, así como el viejo Pity García y el veloz Deschapelles.

El team sallista dominó en los dos halves, ofreciendo una gran demostración.

El score:

LA SALLE

	Fig	Fog	Fc
A. Cuervo	1	1	2
G. M. García	2	4	0
A. Deschapelles	1	0	2
H. Muñoz	5	0	3
O. de la Torre	2	1	3
B. Varona	0	1	0
A. Crucet	0	0	2
	11	7	12

HISPANO

	Fig	Fog	Fc
Sudaire	0	0	3
L. González	5	2	2
M. Serna	1	1	0
J. Medina	3	1	3
M. Zapico	1	0	4
E. Cartaya	0	0	0
S. Cordal	0	0	1
	10	4	13

RESULTADO

La Salle: primer half: 11; segundo half 18. Total: 29.

Hispano: primer half 10; segundo half 14: Total 24.

Referee: Argüelles. Umpire: E.L. Brú. Anotador: B. Pichardo, Jr. Cronometrista: J. Valdés Orta. Jugado en el floor del Vedado Tennis Club. Marzo 2 de 1933.

JOSE SANTA DERROTO A JOHNNY DIXON POR K. O. EN EL TERCER EPISODIO

BOSTON, marzo 2 —(AP.)— Joe Santa, de doscientas cuarenta y cuatro libras, noqueó esta noche a Johnny Dixon, ex capitán del equipo de fútbol del Boston College, en el tercer round del bout a seis que ambos celebraron en el ring del Boston Garden.

Dixon daba cuarenta libras en el combate, y aun así estaba arriba por puntos cuando fué tumbado víctima de una fuerte derecha a la quijada.

ALEGRE Y CONFIADO SE MARCHA A INGLATERRA EL DRIVER CAMPBELL

NUEVA YORK, marzo 2. (AP.)— Sir Malcolm Campbell, que es el humano que más partidos le ha sacado a la velocidad que puede desarrollar un automóvil sobre la tierra, marcha hacia Inglaterra, contento y seguro de que el año que viene podrá volver para repetir su hazaña.

Al marcharse asegura que podrá aumentar a más de 272 millas por hora su promedio de velocidad en auto.

CLARK GRIFFITH, COMO TODOS, ESPERA QUE HAN DE GANAR LOS DE SU TEAM

BILOCI, Miss., marzo 2. (AP.)— Clark Griffith, propietario de los Senadores de Washington, será el último magnate de la Liga Americana en convencerse de que los Yankees realizarán otro paseito en la próxima «season».

El viejo Zorro sigue con interés las prácticas de sus players aquí y dice que «su team tiene mejores regulares y mejor material de reservas que los Yankees». «Todavía nos falta un Ruth y un Gehrig»—dice Griffith—«pero eso no quita para que estemos de lleno en el grupo de los que van a luchar por el Campeonato. Un team de buenas reservas puede ir lejos, y nosotros estamos fortificados».

EL JUEZ FUCHS PAGA LOS GASTOS DE RECLUTAS

ST. PETERSBURG, Fla., febrero de 1933.—Un grupo de jóvenes que prometen en el base ball ha llegado a esta Ciudad, para participar en el entrenamiento primaveral de los Boston Braves.

El Juez Fuchs, propietario de los Braves paga los gastos de esos muchachos, esperando que entre ellos su club pueda encontrar un jugador de mérito.

La cuarta regata de grandes yates de vela entre el puerto floridano de Saint Petersburgh y el de la Habana, comenzará el primero de abril

Están clasificadas como las segundas del mundo por su extraordinaria importancia al recorrer 284 millas náuticas de mar abierta, siendo una empresa deportiva verdaderamente temeraria, pues el velero de mayor eslora sólo tiene 85 pies y los hay de 30, como el diminuto «Gamecock»

EL RECORD ESTABLECIDO POR EL «HALIGONIAN» EL AÑO 1930 NO HA PODIDO SER IGUALADO EN OTRAS REGATAS

(Por Guillermo PI)

El próximo día primero de abril se iniciará la cuarta competencia de grandes veleros entre el puerto floridano de San Petersburgo y el de la Habana, una distancia de 284 millas náuticas. Estas regatas están conceptuadas como las segundas del mundo en categoría, por la distancia que recorren los barcos al atravesar el golfo de México y las corrientes del Atlántico al llegar a Cuba.

Se han celebrado otras regatas de más largo recorrido por barcos de vela, de esto no cabe duda, como las de New York al puerto de Santander, en España, hace años, en opción a la copa del entonces Rey de España. Las de las costas de Inglaterra a España y las de las Bermudas. Competencias donde se ha demostrado la eficiencia de los lobos de mar y las condiciones marineras de las embarcaciones.

A no ser esas hermosas y atrevidas justas, ninguna otra ha tenido la importancia de estas que anualmente se vienen efectuando de Saint Petersburg (San Petersburgo) a nuestro puerto. Tres años consecutivos han rendido la jornada los valientes marinos amateurs norteamericanos, no obstante las enormes contrariedades sufridas por mal tiempo las dos últimas veces, las que hicieron retardar grandemente el arribo de las naves a la bahía habanera.

En el año 1930, el primero de las competencias, entraron en la regata once barcos, siendo el primero en llegar a la Habana el «Haligonian», mandado por Houston Wall, de la matrícula de Tampa, Florida, con 45 pies de eslora y perteneciente a la clase B, tipo Schooner.

El «Haligonian» no solamente ganó el trofeo correspondiente al barco que primero rindiera el recorrido de las 284 millas, sí, que también gano la copa del primer lugar de la clase B, que es la clase más pequeña de las dos que compiten, pues la primera clase es la A y en ella entran barcos de 85 pies de eslora y no menores de 45, mientras que la B es de barcos de 45 pies de eslora para abajo. Superó en esa regata el «Haligonian» no solamente a los barcos de su categoría o división, si que también derrotó a los de la división superior, llevándose, por lo tanto, los mayores honores de esas competencias veleras de 1930.

Quedó en segundo lugar (clase B, año 1930) el «Pieces of Eight» del St. Petersburg Yacht Club, propietario y patrón F. G. Wagner. En tercer lugar el «Marelen II», comandado por L. L. McMasters, de la matrícula de Captiva, Florida. Estos dos barcos ganaron copas del Saint Petersburg Yacht Club.

En la clase A, o sea la clase superior, ocuparon ese año el primero y segundo lugares, los barcos siguientes: «Windjammer», comandado por Garner H. Tullis y el «Sunshine», comandado por H. S. Denniston, los que también fueron premiados con sendas copas del St. Petersburg Y. Club.

Al siguiente año (1931) salieron del muelle del St. Petersburg Yacht Club, rumbo a la Habana, ocho barcos, siendo en esta ocasión el primero en llegar el «Sunshine», de la clase A, comandado por H. S. Denniston, en segundo lugar el «Windjammer», con Garner H. Tullis. En la clase inferior (B) obtuvo el primer puesto el «Game Cock», mandado por William B. Allen, de Louisville, Ky., ganando el trofeo «Gobernador Carlton», el segundo puesto correspondió al «Haligonian», mandado por Houston Wall y en tercer lugar el «Marelen II», mandado por L.L. McMasters, obteniendo copas del St. Petersburg Yacht Club.

Nueve fueron los barcos que compitieron el año próximo pasado, 1932, los que arribaron a nuestro puerto en el siguiente orden: El primero en llegar lo fué el «Windjammer» (Clase A) con Garner H. Tullis, de capitán. Segundo el «Haligonian», con Houston Wall. En la clase B correspondió el primer lugar al «Marelen II», con Kent Curtis al timón; segundo lugar fué del «Cynosure», mandado por el intrépido lobo de mar Gidge Gandy, y el tercer puesto fué ocupado por el «Game Cock», con William B. Allen a su mando.

Las regatas del primer año se caracterizaron por el magnífico tiempo que encontraron las embarcaciones en su largo recorrido, estableciendo el «Haligonian» el record de 42 horas al terminar las 284 millas náuticas en la boya a la entrada del puerto de la Habana, tiempo record que estuvieron muy lejos de igualar en los años siguientes el «Sunshine» y el «Windjammer» al ser los primeros en llegar a la meta.

Más de quince barcos se encuentran inscriptos para las próximas regatas, esperándose que sea el año donde entren más competidores, de acuerdo con lo que me comunica Rafael Posso, presidente del Comité de la Habana para estas regatas. Por el Saint Petersburg Yacht Club (que es el que organiza las competencias veleras Saint Petersburg-Habana) ha sido nombrado el Comodoro L. L. Mc Masters con el cargo de General Chairman y Rafael Posso a su vez con el de Chairman del Habana Committee.

Use

LOS TIGRES DE FARINAS FUERON LAS VICTIMAS DE AYER DE LOS VITAMINADOS TOROS EN EL STADIUM CERVEZA TROPICAL

Con anotación de 3 carreras por 2 salieron por la puerta grande y con los honores de un Capitán General muerto en campaña los muchachos del cremoso señor Paredes

EL PROX. LUNES JUGARAN LOS FARIÑOSOS CON E. DE CRUZ

Volvieron por la picada en la tarde de ayer los Toros de Paredes en el hermoso Stadium Cerveza Tropical infligiendo una derrota a los Tigres de Fariñas con anotación de tres carreras por dos. El margen, como se ve, no pudo resultar más estrecho, pero fué lo suficiente para que los bovinos salieran por la puerta grande con todos los relucientes honores de un capitán general muerto en campaña.

A. Calderón ocupó el box por los paredistas amarrando bien corto a los sluggers fariñosos en los momentos de peligro, permitiéndoles solamente seis indiscutibles y dos anotaciones en todo el juego, aunque no logró ponchar a ninguno y les regaló cinco pases para la almohada virginal. Tiant pitcheó ocho innings y fué el único responsable de los ocho hits bateados por los bovinos, ponchó a tres y dió cuatro bases de botella. Iglesias sustituyó a Tiant en el noveno y realizó los tres outs seguidos.

El juego resultó de lo mejor, con solo un error por cada club, lo que quiere decir que ambos campos ugaron en forma hermética, realizándose cuatro double plays estilo liga grande. No se produjo un solo hit de extra base y se estafaron tres almohadas. Sirique actuó de umpire en home y el match tuvo una hora 43 minutos de duración.

PROXIMOS JUEGOS

Los próximos juegos son los siguientes: Lunes a las tres de la tarde Estrellas de Cruz vs Tigres de Fariñas. Miércoles a las dos de la tarde Estrellas de Béjar vs Tigres de Fariñas y jueves a las dos, Estrellas de Béjar vs Estrellas de Cruz. La entrada seguirá costando cinco centavos; lo que sin duda es un pan grande para los fanáticos.

ESTADO DEL CAMPEONATO

	G.	P.	E.
Toros de Paredes	25	10	0
Tigres de Fariñas	22	10	2
Estrellas de Cruz	19	13	1
Estrellas de Béjar	19	14	1

Guillermo PI

TOROS DE PAREDES

	V.	C.	H.	O.	A.	E.
G. Rodríguez, ss	3	0	1	4	3	0
A. Vázquez, cf	3	2	1	2	0	0
M. Pujolar, lf	3	0	0	1	0	0
J. Abreu, 2b	3	0	1	1	5	0
B. Garriga, 3b	3	0	0	1	2	0
M. Collazo, rf	3	0	1	1	0	0
R. Alvarez, 1b	4	0	1	16	0	0
M. Gámiz, c	3	0	1	1	2	1
Calderón, p	3	1	2	0	4	0
Totales	28	3	8	27	16	1

TIGRES DE FARIÑAS

	V.	C.	H.	O.	A.	E.
R. Valdés, lf	3	0	0	3	0	0
J. A. Machado, c	4	0	0	4	3	1
R. Roque, 3b	3	1	0	3	3	0
P. Díaz, 1b	3	1	1	7	0	0
E. Gutiérrez, cf	4	0	2	1	0	0
J. Naite, 2b	3	0	0	5	1	0
P. Sosa, rf	3	0	0	1	0	0
L. Valdés, ss	4	0	2	3	2	0
L. Tiant, p	3	0	1	0	5	0
P. Iglesias, p	0	0	0	0	0	0
R. Terán, x	0	0	0	0	0	0
Totales	30	2	6	27	14	1

Anotación por entradas

Toros de Paredes	100 002 000—3
Tigres de Fariñas	100 100 000—2

Carreras empujadas: Abreu; Gutiérrez 2; Vázquez. Sacrifice hits: Rodríguez; Collazo. Bases robadas: Vázquez 2; L. Valdés. Double plays: Roque a Díaz; Abreu a Alvarez; Naite a L. Valdés a Machado a Roque; L. Valdés (s. a.) Quedados en bases: Paredes 4; Fariñas 6. Struck outs: Tiant 3; Calderón 0; Iglesias 0. Bases por bolas: Tiant 4; Calderón 5; Iglesias 0. Hits a los pitchers: a Tiant 8 en 8 (salió en el 9o. sin outs) y 27 veces al bat. Tiempo: 1.43. Umpires: V. González en home y F. Martínez en bases. Anotador: Alberto Néstor Coronado. Observaciones: x corrió por Naite en el 9o. Lo perdió Tiant.

MULTARON AL CLUB HERSHEY POR USAR A PIPO DE LA NOVAL

No dá oportunidad la Unión para que se puedan probar atletas libres en exhibiciones

El haber jugado con Pipo de la Noval en los jardines, al celebrar el pasado domingo su juego de exhibición con el equipo del Regla, ha costado a los campeones de la Liga Nacional de Amateurs, los azucareros del Hershey, una multa de veinte pesos, según la tabla de penalidades

El Comité Ejecutivo de la Unión Atlética de Amateurs tomó este importantísimo acuerdo en la tarde de ayer, al efectuar su segunda sesión en el nuevo schedule del presidente Otero Nosotros creemos, sin embargo, que no debió aplicarse nunca esa multa, ya que De la Noval era un atleta libre y todas las sociedades tienen derecho a probar atletas en competencias de exhibición sin necesidad de que estén inscriptos oficialmente en el club por que compiten.

Otro acuerdo importante fué conceder siete días de plazo al Atlético de Cuba para que pague sus adeudos. Si vencido ese tiempo no cumple, será dado de baja de la Unión.

Véanse a continuación los acuerdos de ayer:

Declarar vacante el cargo de vicepresidente del Comité Ejecutivo.

Designar vicepresidente del Comité Ejecutivo al señor Nicolás Pons y Batista.

Dejar sin efecto la suspensión del atleta señor Reinaldo Cordeiro Valdés.

Aceptar el alta de los siguientes atletas: Armando Gutiérrez, Antonio Herrera Grimón, Livio Morales, Julio Núñez y Armando Rubio por el Cuban Telephone Co.

Declarar agente libre de acuerdo con sus solicitudes a los atletas: Lorenzo del Portillo, Manuel Vidal, Lazaga, Guillermo González Viscay y Alberto Deschapelles.

Aceptar la baja de Mario Robau Vidal por el Club Atlético de Cuba.

Ratificar el permiso concedido al Club Yara para celebrar un juego de baseball contra el Club Regla el pasado día 24 de febrero.

Imponer veinte pesos de multa, de acuerdo con la vigente tabla de penalidades al Hershey Sport Club por hacerse representar por el atleta Tomás de la Noval que no pertenece legítimamente al citado Club.

Conceder siete días de plazo al Club Atlético de Cuba para que abone sus adeudos pendientes aplicándosele los artículos 63 y 64 del Reglamento si transcurrido dicho plazo no ha hecho efectivos sus adeudos.

NAVARRETE FUE EL CHAMPION BAT DE LOS SOCIALES ESTE AÑO

Anoche se reunió la Liga Social de Amateurs, y después de proclamar campeón al equipo de la Asociación Cubana, acordó señalar a Navarrete, de la Sociedad de Marianao, champion bate del circuito; Guerra, de la Paramount, champion estafador; Barberá, champion pitcher; Pedrito Ruiz, líder de los pitchers en efectividad; y Leo Ruisánchez el jugador más útil.

El sábado habrá un juego de exhibición entre la Asociación Cubana y el team de la Paramount. Pedrito Ruiz pasó de la Metro a la Havana Electric.

EL VEDADO TENNIS FUE DERROTADO POR EL TELEFONOS: 28x25

Después de verse superado en toda la noche ganó el team telefónico en los finales. Notas

(Por REG.)

Ganó el Teléfonos su primer encuentro del campeonato libre de basket ball, derrotando al favorito del Vedado Tennis en un juego que fué muy movido durante toda la noche. El equipo del Vedado realmente conquistó su triunfo después de realizar un trabajo afanoso, perseverante, en los dos tiempos y mantuvo pese a todas las visicitudes con que tropezó, una entereza de ánimo que le valió indudablemente mucho para aprovechar su momento en magníficas condiciones cuando éste llegó. El Vedado logró aventajar por cinco puntos al Teléfonos durante el primer tiempo y en el segundo su dominio fué absoluto en los diez primeros minutos; pero la reacción del Teléfonos sobrevino al entrar en su mejor forma Julio Núñez, bien secundado por el baturro Gutiérrez y Tomás Rodríguez. El dominio pasó de un bando a otro. El Vedado, de mareador del paso, pasó a la defensiva y no pudo aguantar los mejores impulsos del team de Casas, que ya luce otra cosa con sus nuevos hombres en servicio. Puede decirse que el triunfo telefonista cristalizó en los últimos cinco minutos y fué el modesto Tomás Rodríguez el encargado de empatar el score después que el Vedado mantuvo una ventaja de ocho puntos. Un goal brillante del baturro Gutiérrez desempató y más tarde, cuando el Vedado nuevamente volvió a la carga, se situó en condiciones peligrosísimas al encestar Valentiner una tirada libre; Tomás Rodríguez aprovechó un nuevo desliz de la defensa del Vedado para introducir su cuarta canasta de la noche faltando escasos segundos para que el tiempo se agotara. Todos los players del Teléfonos jugaron muy bien y del Vedado fué Machado una de sus columnas principales.

TELEFONOS

	Fig.	Fog.	FC.
T. Rodríguez, F	4	1	0
A. Gutiérrez, F	3	0	0
J. Núñez, C	3	2	3
L. Morales, G	0	0	2
P. G. Mazon, G	0	0	0
A. Herrera, F	1	0	1
E. Casas, F	1	0	0
A. Rubio, G	0	1	0
J. Llagosteras, F	0	0	0
Totales	12	4	5

VEDADO

	Fig.	Fog.	FC.
C. Valentinier, F	2	1	1
L. R. Vázquez, F	2	2	1
G. Lancis, C	2	0	2
A. Aixalá, G	2	0	0
O. Machado, G	3	0	3
M. Escobar, G	0	0	0
Totales	11	3	7

Resultado:

Teléfonos	28
Vedado	25

Referee, R. Argüelles; Umpire, E. L. Bru; Anotador, B. Pichardo, Jr.; Cronometrista, J. Valdés Orta; Jugado en el floor del Vedado.

JAI-ALAI

Programa para la función de esta noche, a las ocho y cuarto

Primer partido, a 25 tantos: Motrico y Solá, blancos, contra Creus y Escarza, azules.

A sacar ambos del diez.

Primera quiniela, a seis tantos. Motrico, Creus, Echeverría, Ibarlucea, Celaya y Ochoa.

Segundo partido, a 30 tantos: Ochoa y Echeverría, blancos, contra Celaya e Ibarlucea, azules.

A sacar ambos del diez.

Segunda quiniela, a seis tantos: Llano, Lizárraga, Arrondo, Andrés, Mir y Millán.

Tercer partido, a treinta tantos: Andrés y Llano, blancos, contra Lizárraga y Arrondo, azules.

A sacar ambos del diez.

NEVERAS TRADE MARK OSOBLANCO

ELECTRICAS Y DE HIELO

EN MUEBLERIAS Y FERRETERIAS

Walk-Over

TRADE MARK REG. U.S. PAT. OFF.

$7.50

al interior 40 cts.

Este modelo en color amarillo, TAN.

Otros modelos con igual horma en negro o color a $8.50 y $9.90

Peletería LA GRANADA

San Rafael 14½

CON LOS PRODUCTOS "Comfort" ELIMINAMOS LOS DOLORES DE SUS PIES. 20¢ 40¢ NO MAS. VEANOS.

NOTICIAS DE LOS CAMPOS DE ENTRENAMIENTO DE LAS DOS GRANDES LIGAS

Tienen los Yankees un «Tanque» en el pitcher Brown

ST. PETERSBURGH, Fla., marzo 2 (AP.)—Al iniciarse oficialmente sus trabajos preliminares de 1933, los campeones mundiales de base ball no hicieron otra cosa que encontrar un rival en gordura del catcher Shanty Hogan, de los Braves, entre sus numerosos reclutas. El individuo es el pitcher Walter Brown, derecho para lanzar, que pitcheó y ganó dos buenos juegos al terminarse la campaña de 1932. Brown se pesó hoy, después de los trabajos iniciales y registró una marca de 265 libras. Su rival más cercano es Don Brennan, del Newark, pitcher novato que pesa 225 libras.

Melvin Ott cumple hoy 24 años, aunque parece más viejo

LOS ANGELES, Calf., marzo 2 (AP.)— Melvin Ott, sensacional outfielder de los Gigantes que es uno de los jugadores más viejos de la novena, puesto que lleva ocho años de servicios en ella, cumple mañana vinticuatro años de edad y parece encontrar verdadera dificultad para demostrárselo a los fanáticos de esta ciudad. Ott lleva tanto tiempo jugando con los Giants que muchos creen que tiene más de treinta años; pero todos olvidan que sólo tenía dieciseis cuando se unió al club.

Babe Phelps, buscando más sueldo, está pitcheando bien

MIAMI, Fla., marzo 2 (AP.)—Aprovechando el permiso recibido de manos del manager Max Carey, que concede el chance de practicar a los jugadores que no han firmado, el pitcher Babe Phelps, de los Dodgers, que pertenece al grupo de jugadores rebeldes, está buscando más sueldo en su contrato pitcheando admirablemente en las prácticas.

Hasta ahora ha «servido» excelentes curvas a los novatos, demostrando otra vez el entusiasmo y empeño de 1930, cuando debutó en la Nacional.

Tex Carleton aceptó la cantidad que le ofrecieron

ST. LOUIS, Mo., marzo 2 (AP.)— Tex Carleton, uno de los mejores pitchers del San Luis Nacional ha enviado hoy el contrato firmado para la temporada de 1933, aceptando, por fin, la cantidad que primeramente le ofrecieron.

El pitcher Jones practicó a los White Sox en batting

PASADENA, Calif., marzo 2 (AP.)— Los Medias Blancas realizaron otra ligera práctica en el día de hoy, entreteniéndose en estirar sus músculos con ligeras corridas alrededor del campo y una pequeña práctica al bate. Los novatos le pegaron hoy a las primeras curvas de la temporada, lanzadas por el pitcher Jones

Ed Coleman está en condiciones para comenzar la season

FORT MYERS, Fla., marzo 2. (AP.)— Ed Coleman, outfielder de los A-s, demostró hoy al manager Mack y a sus compañeros que la lesión sufrida durante la pasada temporada, que le obligó a retirarse del line up, ha pasado completamente a la historia. Big Ed está otra vez en condiciones. En las prácticas de batting bateó largo hacia el outfield y después cubrió eficientemente el campo.

Connie Mack le observó con entusiasmo y después aseguró que estando Ed en forma había que contar con los Atléticos para este año. Coleman es uno de los mejores reclutas que he tenido en el campo en los últimos años y creo que podrá convertirse en uno de los excelentes auxiliares del club en la próxima season.

Una nota interesante del training de los Atléticos fué la práctica del probable infield de 1933. Jimmy Foxx, Max Bishop, Hugh McNair y Grank Higgins estuvieron recogiendo rollings y flies mientras el coach Lena Blackbourne, sustituto de Collins les bateaba.

Don Hurst manifestó a Shotton que se encontraba «rebelde»

WINTER HAVEN, Fla., marzo 2 (AP.)— Asegurando que su trabajo del año pasado merecía un sueldo mayor. Don Hurst, primera base de los Phillies se declaró hoy rebelde a la novena por 1933. Don llegó anoche al campo de entrenamiento con su señora y una pequeña hija, se hospedó en un hotel cercano al de sus compañeros y envió el «recado» al manager Shotton. No se sabe todavía qué determinación tomará el club.

Flint Rhem, Ed Holley y John Berly, tres pitchers que no habían firmado todavía, «cayeron en la trampa» hoy, a tiempo para participar en los trabajos. Los infielders y outfielders se esperan para el día 10.

Hoy comenzarán a practicar los jugadores del Cincinnati

TAMPA, Fla., marzo 2 (AP.) —El grupo de jugadores del Cincinnati que ha llegado al campo de entrenamiento aumentó hoy con la llegada de nuevos pitchers y catchers. Pero aun se espera a otros jugadores para iniciar debidamente el entrenamiento. La primera práctica regular tendrá lugar mañana a las dos y media.

El short stop Morrissey se presentó inesperadamente en las últimas horas de la tarde y sostuvo una larga conferencia con el manager Bush.

Por la lluvia tuvieron que practicar con la bola medicinal

ST. PETERSBURGH, Fl., marzo 2. (AP.)— Un fuerte viento cortó completamente las prácticas de los Braves de Boston, con el resultado de que los pitchers y catchers sólo pudieron trabajar con la bola medicinal.

Shanty Hogan, completamente quemado del sol, ni siquiera visitó uniforme, entreteniéndose en presenciar los ejercicios desde la terraza del hotel. El pitcher novato que desapareció de la estación de Pennsylvania el día que salió la novena para el Sur, se presentó hoy al manager McKechnnie, asegurándole que se había entretenido mucho despidiéndose de algunos familiares.

Roger Peckinpaugh está satisfecho de la labor de sus players

NUEVA ORLEANS, marzo 2. (AP.)— Roger Peckinpaugh, manager de los Indios, pareció hoy muy contento por la forma que demostraron sus muchachos en las prácticas. Peck cree que éste tiene un buen team en las manos y está seguro de hacer daño a los liders de la Americana.

Joe Cronin quiere que sus catchers tengan movibilidad

BILOXI, Miss., marzo 2. (AP.)— A Joe Cronin, manager de los Senadores, no le gusta que los catchers se estacionen en el home plate sin demostrar verdadera movilidad; por eso ha dado instrucciones severas al novato Cliff Bolton, para que se ejercite lo mayormente posible en las jugadas que pueden presentarse alrededor de la goma.

Jugarán hoy y mañana sus primeros juegos los «Cubs»

AVALON, Calif., marzo 2.(AP.)— Convencido de que los últimos jugadores que le han llegado al campo están ya en condiciones de jugar, Charlie Grimm, manager de los Cubs de Chicago, ha anunciado los primeros juegos de práctica para mañana y pasado en preparación para los partidos iniciales que han de celebrar el sábado y domingo con los Gigantes de New York.

Grimm está contento y cree que sus muchachos podrán iniciar con pie derecho la temporada de entrenamiento, venciendo a la troupe de Bill Terry.

M.E.C.D. 2016

Editado por la Compañía DIARIO DE LA MARINA (S.A) cuyo programa consiste: «En la defensa de los intereses generales y permanentes de la Nación cubana, de los especiales de la Colonia española establecida en la misma y de la unión y armonía entre los diversos elementos que conviven en el país».—Artículo 1o. de los Estatutos.

DIARIO DE LA MARINA

Fundado en 1832. Dirigido hasta 1919 por don Nicolás Rivero y Muñiz. Oficinas: Habana, Prado 103; New York, Joshua B. Powers Inc. 220 East 42 nd. Street.

TELEFONOS: Dirección..... A-4151 — Administrador, Contador, Anuncios, Suscripciones.. Quejas, Talleres y Correo.. .. .. M-7911—M-7912—M-7913 — Jefe Redacción: A-3205—Clasificados: A-3333 Agencia de Marianao FO-7380

Precios de suscripción al DIARIO DE LA MARINA Habana y Provincias: Mes: $1.20. Trimestre: $3.25. Semestre: $6.25. Año: $12.00. Extranjero: Trimestre: 4.25. Semestre: $8.00. Año: $15.00. Edición Dominical (Para el extranjero solamente): Semestre: $3.00. Año: $5.00.

Lo que piensan Inglaterra y Francia sobre la conducta del Japón en China

Por TIBURCIO CASTAÑEDA

EL día 21 de Febrero último se suscitó en la Cámara Baja de Inglaterra una discusión sobre el envío de armas al Japón, que fué iniciada por Mr. George Lansbury, jefe de la oposición Laborista, que preguntó al Ministro de stado, Sir John Simon, qué datos tenía sobre la campaña iniciada por los japoneses en Jehol, y a la que se agregaron otros miembros de la Cámara sobre lo que había de cierto del envío de armas y municiones desde Inglaterra al Japón.

¿Por qué se limitan ustedes a preguntar de envíos de armas a los japoneses tan sólo y no respecto a otros países, preguntaron algunos otros miembros de la Cámara y dijeron algunos otros representantes del lado ocupado por los Conservadores?

Y contestó desde el Banco ocupado por el Partido Obrero, Mr. Seymour Cocks; porque el Japón es el agresor.

El Ministro de Estado, Sir John Simon, contestó sobre el envío de armas diciendo que sería intento baladí por parte de una sola Nación, el tratar de impedir un embargo. Un representante del Partido Liberal, Mr. Nathan, hirió el sentimiento de los miembros del Parlamento simpatizadores de los japoneses al preguntar: ¿Significa todo ésto que el Gobierno de su Majestad no tomará medidas inmediatas para impedir la exportación de armas al Japón?

El gran periódico inglés, "The Times", de Londres, en un artículo de fondo, correspondiente no a ese mismo día 21 de Febrero, sino al 22, en el que trata de la situación de Oriente, dijo que la Asamblea de la Liga de Naciones, ha hecho lo que debía; y que ahora las Naciones que tienen intereses en el Extremo Oriente, deben decidir a qué conducta y política se acogerán, por ser la que conduzca más rápidamente a una restauración de las condiciones pacíficas y a la aceptación de la solución de la cuestión dada por la Liga de Naciones de Ginebra.

El "Times" de Londres invita a esos países que no han expresado todavía su decisión, que envíen su representación a Ginebra y actúen bajo los auspicios de la Liga de Naciones.

Añade "The Times" que no hay razón alguna para que esas Naciones faciliten las hostilidades, permitiendo que lleguen a los beligerantes, japoneses y chinos, armas a granel.

Hasta ahora los países del Centro de Europa, y bien recientemente por cierto, han señalado la pauta, no citemos más que a Austria y a Yugoeslavia, para abarrotarse de armas, enviándolas de un país a otro, con el ridículo pretexto de componerlas.

"The New York Times" del 22 de Febrero último dice que los japoneses compraron en la colonia inglesa de Nueva Zelandia y los transportaron en un buque japonés, varios cañones alemanes montados en ruedas. Nueve de esos cañones habían sido almacenados desde que terminó la Gran Guerra.

Puede decirse que aunque Inglaterra desee la paz en el Extremo Oriente no va a librar batallas a favor de China, cuando ello le traería la hostilidad del Japón, y desde luego algunos, en la misma Inglaterra, desearían la paz entre esas dos Naciones, pero labrada por la Liga de Naciones y no en el Parlamento inglés.

En cuanto a Francia, se pudiera creer que por sus colonias en la Indo China, pensaría seguir sin definirse entre China y Japón; pero no es así a pesar de su amistad con el Japón. En el gran periódico de París "Le Temps", se dice el día 21 de Febrero último: "La Liga de Naciones se halla en la actualidad en una situación no envidiable".

A pesar de la amistad de Francia por Japón, siempre ha sostenido los dictados de conciencia y los acuerdos de la Liga de Naciones.

Cuando se supo en Francia que el Japón iba a invadir el enorme territorio del Norte de China, Jehol, el Jefe del Gobierno francés que era a la sazón, Joseph Paul Boncour, deseaba que la Liga de Naciones expusiese su opinión adversa y no se ocupase más del asunto; por más que nunca creyó que por esa decisión de la Liga, Japón abandonaría su puesto en ella.

El Gobierno francés, presidido por Monsieur Daladier, ha seguido la misma conducta que sus predecesores, Herriot y Paul Boncourt, y se cree en Francia que se debe impedir todo lo que no produzca autoridad y fuerza de la Liga de Naciones de Ginebra.

En Francia se cree que Japón debería llegar a un arreglo con China aunque fuese mediante un sacrificio por parte de la Liga de Naciones; pero ya se ha visto en Francia que el Japón no ha querido ceder en nada.

El periódico "L eTemps" ,de París, cree que hubiese sido preferible que la Liga de Naciones no hubiese tratado nunca de tomar parte en la cuestión de Manchuria; pero desde el momento que la Liga de Naciones medió en ella, nadie podía impedir lo que ha sucedido.

En Francia se cree que desde el momento que están en abierta lucha el Japón y China, sólo un acuerdo de esas dos Naciones podrá restablecer la posibilidad de que el Japón vuelva a la Liga de Naciones.

LOS JAPONESES, MIEMBROS DE LA LIGA DE NACIONES ABANDONARON EL LOCAL DE REUNION EN GINEBRA

El texto de la resolución tomada por 21 miembros de la Liga, representando otras tantas Naciones, el día 24 de Febrero, en la sede de la Liga de Naciones de Ginebra, es como sigue, no literalmente, sino en extracto: "La Asamblea de la Liga de Naciones, en una sesión solemne del día 24 de Febrero de 1933 por la mañana, dictó unánimemente juicio contra Japón en su conflicto con China y al mismo tiempo hace al Japón la oferta para llegar a una solución pacífica."

El representante del Japón oyó esas palabras pronunciadas por el Presidente de la Asamblea de la Liga de Naciones, Paul Hymans, de Bélgica. Dijo este Presidente que contrastando los hechos del Japón con sus promesas, tiene él que declarar que las fuerzas del Japón habían atravesado la Gran Muralla del Norte de China y atacado a Shankaikwan, debiendo él añadir que era inútil apelar de nuevo al Japón para obtener una reconciliación en vista del ataque de las fuerzas japonesas contra Jehol, es decir contra la Provincia de ese nombre.

"Sin embargo, añadió ese Presidente de la Asamblea de la Liga de Naciones, se acusa de precipitación a la Liga aún en apariencias; yo pido a la Asamblea que aplace hasta el viernes 24 de Febrero su juicio sobre ese borrador de resolución que da por terminada la conciliación y declarar a favor de China en la disputa sobre la Manchuria.

Sin ninguna provocación por parte de algún representante de Japón, la Asamblea decidió unánimemente. Esa reunión de los representantes de las Naciones ante la Liga de Ginebra se celebró entre dos actitudes de los Delegados japoneses. Por la mañana dijeron los japoneses que la invasión del Jehol era inminente y que tratarían de no cruzar la Gran Muralla china. Una hora después dijeron los japoneses, que eran treinta, cuando se había aplazado la Asamblea, que ellos pedían que se pensase de nuevo su decisión; y aunque no dijeron los japoneses que no seguirían en la Liga, aseguraron que no abandonarían la Liga de Naciones de un modo espectacular.

CRONICAS DE MUJER

La marquesa de Tiedra

Severidad. Lujo. En el vestíbulo dos magníficas panoplias. Y un óleo, donde asoma la figura de un gentil hombre de cámara.

Pasamos a un recibidor. Mobiliario estilo renacimiento español.

Luego, clavamos las pupilas en un lienzo religioso.

En nuestra imaginación hay complicaciones: barullo de hazañas de paladines quijotescos, armados con adargas, espadas, lanzas y rodelas y la visión de carros, en los que viajan bajo toldo, monjas peregrinas, que riegan los caminales con la gracia de la fe... Rejas de locutorio... y el rumor de pasos de Teresa de Jesús...

Volvemos a la realidad. Son los pasos de la Marquesa de Tiedra.

La primera impresión nos la ofrece su voz: timbre armonioso.

Luego los ojos, mezcla de luz y serenidad.

Rostro y silueta, estilizados. Manos divinamente pulidas. Y toda ella distinguida. Y hecha de espíritu franco, naturalísimo.

Da la sensación de lealtad sólida.

Para ella, la mejor aristocracia es la del talento.

Es una madre que perdió su único hijo de once años. No se mostró por ello rebelde al Destino. Y al contrario, dió un ejemplo, dedicándose a causas humanitarias.

Tiene altas concepciones de los deberes y derechos del hombre. Y milita como figura valiosa en las filas del credo feminista.

Es un feminismo el de ella, esencialmente moral.

Quiere a su Patria. Se interesa por la vida de los otros. Y sus ideales altruístas la llevan a trabajar en pro de los derechos de la mujer, para ayudar con ello a las cubanas, que obligadas por la necesidad tienen su tiempo ocupado en escuelas, oficinas o labores domésticas y no les es fácil laborar por sus libertades.

Su palabra surge a menudo encauzada hacia lides políticas.

Pertenece a la Alianza Nacional Feminista, como fundadora. Y es la única tesorera que ha tenido la institución.

Son tan estrictas sus ideas acerca de lo que representa el cumplimiento del deber, que habiendo podido desempeñar, en distintas ocasiones, la presidencia de la Alianza, no lo ha hecho, por creer que en el seno de la asociación hay quien pueda asumir esta responsabilidad con mayor pericia.

Ama la justicia. No concibe la libertad si no entraña por base el respeto a los demás.

Cree que la mujer cubana—culta—está capacitada para triunfar en los asuntos políticos. Y es defensora cálida de la igualdad en los derechos.

Sus ideas prácticas—modernas, la llevan a estimar que el tipo de la «joven niña» tiene que desaparecer. Y es un ejemplo evidente de ello.

La Marquesa de Tiedra quedó huérfana de padre y heredera de una fortuna a los doce años. Tempranamente comprendió que la mujer tiene que resolver su vida ella sola y hacerse de una personalidad.

Se educó en el extranjero. En colegios de los Estados Unidos y Francia. Su mejor satisfacción es saber que ha hecho algo útil.

En las causas que abraza, se afana con entusiasmo. Y jamás siente cansancio.

Cree que las cualidades esenciales de todo gobierno son disciplina, energía y capacidad.

Y estima que en Cuba hay mujeres que nunca invertirían estos órdenes.

En la Alianza Nacional asiste a una clase de Cívica Superior, desempeñada por el doctor Gustavo Aragón y que tiene por norma la Constitución Cubana.

Es de un matiz complejo la existencia de esta culta mujer.

Hace vida social, intelectual, anhela realizar vida política. Es Presidenta de la Archicofradía del Santísimo en la Catedral, resuelve los asuntos económicos suyos y de su familia y en el hogar es la secretaria de su esposo.

Plena de energías y batalladora, siente la necesidad imperiosa de la actividad.

—Está bien que la mujer sea algo bonito—dice—pero esto solo es asunto estético. Es más conveniente que la mujer sea algo útil.

La Marquesa de Tiedra es algo útil y bonito.

Ella quisiera que todas las madres se prepararan para educar a los hijos—hombres del mañana.

—Nadie mejor que una madre conoce los defectos de su hijo—nos dice—; borrando esos defectos, se ayuda y se reafirma la Patria.

En el Boletín que publica la Alianza Nacional, redacta la Marquesa de Tiedra una sección titulada «Esquema Electoral». Desde ella aboga por la causa feminista.

De las Artes, prefiere la Música. Jamás se hubiera dedicado a la Escultura. Pues esta mujer de firmes ideas estima que sólo uno debe trabajar en lo que se siente capaz de hacer debidamente.

Y nos cuenta una anécdota de su vida. Una vez en París busqué un profesor de canto y emprendí mis estudios. Pronto me noté con pocas aptitudes. El profesor no me engañó y me dijo que jamás brillaría como cantante. Inmediatamente, abandoné el arte. Sin embargo, creo que en la carrera política obtendría felices resultados.

La voz de la Marquesa de Tiedra se alza con bríos de fe.

Esta mujer elocuente, nos hace pensar en Clara Campoamor, a la que debe España la concesión del sufragio femenino.

Nos despedimos de la Marquesa de Tiedra.

Dejamos detrás aquel recibidor quieto, donde en un momento, impresionadas por la soledad, recordamos las doctrinas de Eckart: «la verdadera vida empieza con el anonadamiento de la personalidad de lo humano.»

Lucila DE CASTRO

LEJOS DE AQUI

Los secuestros de Chicago

Por LUIS BAYARD

CHICAGO, conocida por la ciudad de los Vientos, es una de las más bellas ciudades del mundo y la más moderna, pues ha sido construída hace solamente unos sesenta y cinco años, debido a que un incendio la destruyó por completo.

La magnificencia de sus paseos sólo los superen los París. Sus hoteles son magníficos, suntuosos. Se dice que son los más bellos del Orbe; pero estos hoteles están en bancarrota debido a que en Chicago no hay «touristas» apesar de sus bellezas. Tiene miedo a los bandidos y con sobrada razón evitan el conocer la ciudad que no les puede ofrecer garantías de ninguna clase sobre su persona y su bolsa.

«Blackstone», el mejor Hotel de la ciudad, ha cerrado sus puertas y los otros de igual categoría están en poder de «recibidores» como lo son el «La Salle», «Stevens», «Seabord», etc. etc.

El bandolerismo organizado, debido a sus ganancias fabulosos, goza de cierta inmunidad, y han hecho huir a la gente de la ciudad. Los secuestros en plena calle, a presencia del público, a plena luz del día son cosas que ocurren diariamente y a las que por la prensa no se les da casi importancia. El secuestro de hoy ha sido el siguiente:

Jeremías Flynn, de 35 años de edad y dueño del cabaret «Picady Club», situado en el 4310 de Cottage Grove, ha sido secuestrado esta tarde, cuando en unión de su amigo mister John T. Malone iba guiando su automóvil por la concurrida calle 42.

Dos hombres con ametralladoras portátiles, detuvieron el auto en que viajaban y les ordenaron que fueran por la calle 52, lo que obedecieron por sentir en sus espaldas el cañón de la ametralladora y no poder pedir auxilio, pues esto sería la muerte.

En la calle 52, ordenaron al amigo mister Malons, a que se apeara del auto y siguieron con su prisionero por tada la ciudad y a la vista del público.

Luego, telefonearon a la esposa del secuestrado que podía recoger el auto en la calle 79 y South Park, así como el que en el mismo encontraría una carta para pagar los $10.000 del rescate, si es que quería volver a ver con vida a su esposo.

Ella dió parte a la Policía y esto puede ser de falta consecuencia para el esposo, pues ahora hará más complicado el rescate o recibirá un nuevo telefonema donde le dirán en el lugar en que puede encontrar el cadáver del esposo.

Este es Chicago, y si no, que lo diga el ingeniero señor Cachurro, delegado diplomático de la Argentina, el cual al salir del Hotel fué despojado de un solitario de brillantes, sus credenciales y el dinero que llevaba en los bolsillos, recibiendo una soberana paliza por no saber hablar muy bien el inglés.

Cachurro estuvo varios días en el Hospital y salió de Chicago con gafas negras y la cara apabullada a golpes.

Creo que con esto no aceptará ninguna otra Misión diplomática para Chicago, ya que los diplomáticos no son inmunes para los bandidos y sí los bandidos para la ley...

Chicago, 26 febrero de 1933.

SE ESTABLECE EN LUYANO UNA COCINA ECONOMICA

La institución denominada El Ejército Protector del Niño, que preside el señor Pablo G. Pérez, inaugurará el día 5, domingo, una cocina económica, en la calle Manuel Pruna 110, en Luyanó, a las tres de la tarde.

Agradecemos la invitación que para dicho acto nos ha remitido el señor Pérez.

APERTURA DEL GABINETE NAC. DE IDENTIFICACION

El sábado a las tres y media de la tarde, se inaugurará en la Secretaría de Gobernación el Gabinete de identificación, verificándose por el doctor Israel Castellanos, director del mismo, interesantes prácticas de Laboratorio, en relación con la técnica policial, utilizando al efecto los nuevos aparatos recientemente adquiridos.

Ideario Mexicano

Por RAFAEL HELIODORO VALLE

BIOLOGIA DE LA DEMOCRACIA

Don Salvador Azuela disertando sobre «El Estado moderno y la libertad», declara que está en pie el problema de armonizar la última con la autoroidad, ya que no se concibe un Estado sin ésta, pero apagada aquélla es imposible la creación de los valores que integran la cultura. Y añade: «Ni el estatismo al uso en Rusia é Italia, ni el individualismo anárquico. La dialéctica de la historia no puede satisfacerse con formas ya superadas; su trayectoria, a menos de minar las bases mismas que condicionan la cultura occidental, no puede volver a regímenes comtpulsivos de regimentación del esfuerzo humano, que intimidan la conciencia personal y obstaculizan investigar la verdad de acuerdo con la ley íntima de cada una de las almas, a menos de degradar al hombre, transformándolo en autómata, por la supresión de los resortes espirituales que hacen la vida digna de ser vivida». De allí que nos hable de la crisis de la libertad y de la bancarrota de la democracia; y se pregunte si no será más bien el sentido profundo de las luchas contemporáneas, una revisión y adaptación de la democracia y la libertad.

Refiriéndose a México declara el señor Azuela que en la entraña de todos los movimientos revolucionarios que la república ha sufrido late el ideal, muchas veces inexpresado por los mismos que los sirven, de la integración espiritual y económica de la nacionalidad, del anhelo por ser y definirnos con voz y silueta propias, dentro de la España mayor. Al mismo tiempo estima que entre otros de los obstáculos principales para la nacionalización de México, están la heterogeneidad étnica subsistente y el imperialismo yanqui. A su juicio el camino del mestizaje, que constituye la columna vertebral de la personalidad de un gobierno democrático, todavía no acaba de recorrerse por el pueblo mexicano. Una de las conclusiones a que llega en su ensayo el señor Azuela dice así: «Para evitar la amenaza que para la cultura supone el estatismo, requiérese acordar la libertad y la autoridad en atención a los problemas del momento histórico.»

AUTONOMIA UNIVERSITARIA

Libertad al espíritu, pero enriquecimiento de las responsabilidades, fuera de su misión jerárquica para orientar los destinos de la cultura superior. Tal es la autonomía que pretende dar el Gobierno de Michoacán a la Universidad de su Estado, según el proyecto de ley sometido a la Cámara de Diputados. Una libertad que no sea absoluta ni anárquica, sino con modalidades correspondientes a las orientaciones del pensamiento moderno; es decir, que la Universidad, aunque llegase a tener una emancipación económica, se mantenga vigilada por el Estado en materia ideológica, a fin de evitar que tome rumbos opuestos a lo que fija un criterio renovador y justo. La autonomía no podrá desligarla del Estado, sino que lo será en tanto baste a cumplir sus finalidades: el aprendizaje de las profesiones útiles a la sociedad, la aplicación de la técnica actual al medio en que se vive, la investigación científica para la resolución de problemas que la realidad inmediata ha planteado, la extensión y el mantenimiento de la cultura y un sentido profundo de servicio social.

En la exposición de motivos que se ha formulado para pedir esa autonomía, sobresalen estos conceptos: «Es evidente que las clases intelectuales jóvenes tienen un moderno concepto de la Universidad que se ha ido elaborando en los problemas que presenta el mundo nuevo. Un movimiento en el que coinciden los universitarios de todas las latitudes y que es, quizá, el dato más visible que les da carácter específico. En este concepto, intervienen por igual los problemas de una cultura más amplia y comprensiva, los de una técnica cada vez más compleja, los de movimientos sociales más violentos y agitados, los de una idea más pura de la justicia y los que implican las necesidades de la vida moderna; La Universidad ha llegado a ser uno de los polos importantes de la organización social puesto que a ella concurre la juventud, futura clase directriz de la sociedad. El nuevo concepto de Universidad, despojada de privilegios arcaicos, ágil y ligera, en cuanto debe atender al cultivo de las capacidades personales, henchida de una gran responsabilidad histórica, debe ser respaldada por los Gobiernos revolucionarios, ya qut es un aspecto, nada despreciable, del movimiento general de renovación que caracteriza a la época.»

PALABRAS DE AZCARATE

El 29 de Diciembre de 1821 don Juan Francisco de Azcárate, el Conde de Casa de Heras y don José Sánchez Enciso, elevaron ante la Soberana Junta Gubernativa del Imperio Mexicano, un dictamen que acaba de publicar la Secretaría de Relaciones Exteriores y que es todo un valioso antecedente para la historia internacional de este hemisferio. A pesar de la distancia y de las rectificaciones que se han hecho y de las que se pueden hacer a la presencia del fenómeno histórico que presenciamos, tiene aquel dictamen unas recomendaciones respecto a los estados de la América del Sur que pueden servir de guía y recobrar una actualidad perentoria.

Decía ese documento: «Son tan conocidas las relaciones que unen el Imperio con estos Estados y potencias que se demoraría vanamente la Comisión en referirlos. La naturaleza y la conveniencia recíproca los presentan por todas partes a donde se fije la vista. Necesita el Imperio de muchos de los efectos que cultiva y ellos de los que produce este suelo y los de su corta industria. Puebla, en lo antiguo mantenía un comercio que prohibido por fomentar el peninsular, ha dejado tantas ruinas cuantas se admiran en el recinto de aquella ciudad. ¿A quién podrán acudir unos y otros para auxiliarse con más confianza en caso de ser atacados por una potencia extraña, sino a los que unidos por la religión, el idioma, las relaciones de amistad, de comercio y de parentesco son los más inmediatos y sostienen una misma causa? Son nuestros hermanos, manifiéstesles el Imperio toda la ternura que lo anima con su respeto, forme con ellos el antemural más poderoso de la libertad por medio de la más estrecha alianza y conozca el mundo que las dos grandes regiones que la naturaleza unió por el Istmo de Panamá, lo están mucho más por sus pactos y convenciones, que una es su causa, una su resolución y una su opinión. Participeseles, pues, nuestra revolución importante y como los diferentes Estados de la Grecia se unieron para resistir al Gran Rey, únanse ellos después de haberse redimido de la esclavitud y afirmen su libertad, por ser llegado el tiempo señalado por la Providencia Divina para sobreponer a las Américas sobre todos los demás pueblos».

México, Febrero de 1933.

Estado del Tiempo

NOTA DEL MEDIODIA DEL JUEVES

La depresión de la Florida pasó al Atlántico y hoy se fundió con el sistema de bajas presiones allí existentes, centro hoy a unas cuatrocientas millas al este de los cabos de Virginia, afectando a los Estados del este y hacia el sur hasta las Antillas. En casi todo el resto de los Estados Unidos hay buen tiempo con altas presiones intensas en la porción norte y en Canadá y moderados en la parte norte del Golfo.

Pronóstico para el viernes: Buen tiempo de modo general. Temperaturas frescas y posiblemente frías en occidente y centro, durante madrugada y noche. Vientos del norte al nordeste moderados.

Observatorio Nacional.

Compañía
Trasatlántica Española
SERVICIO DE VAPORES CORREOS
PROXIMAS SALIDAS

PARA NEW YORK, VIGO, CORUÑA, GIJON, SANTANDER Y BILBAO:
" "C. Colón" Marzo 18
" "Habana" Abril 15
" "C. Colón" Mayo 16
" "Habana" Junio 15
" "C. Colón" Julio 16

PARA VERACRUZ: 48 horas de viaje.
Vapor "C. Colón" Marzo 11
" "Habana" Abril 8
" "C. Colón" Mayo 9
" "Habana" Junio 8
" "C. Colón" Julio 9

PARA NEW YORK, CADIZ Y BARCELONA
" "CRISTOBAL COLON", ... Marzo 18
Vapor "MAGALLANES", ... Abril 22
" "CRISTOBAL COLON" .... Mayo 16
Vapor "MAGALLANES", ... Junio 22

PARA GUATEMALA, COSTA RICA, PANAMA, COLOMBIA, CURAZAO, VENEZUELA y LAS PALMAS (Canarias).
Vapor "MARQUES DE COMILLAS" .. .. Abril 8 y Junio 8.

GARCIA & DIAZ, Lda.
Agentes Generales.
PALACIO DE LA LONJA. TELEFS.: M-6911 y M-6912.
— HABANA. —

LLOYD NORTE ALEMAN
20 de MARZO
SIERRA VENTANA
Para VIGO, CORUÑA, GIJON, SANTANDER, SOUTHAMPTON, BOULOGNE, BREMEN.
Aproveche esta salida para pasar la SEMANA SANTA en ROMA
Soliciten informes y detalles por una interesante excursión especial para
PARIS, ROMA, GENOVA, BARCELONA
Precio desde $395.73
PRIMERA CLASE
Para México
Vapor Sierra Ventana Marzo 6
VERACRUZ y TAMPICO
Compañía Naviera
Lloyd Norte Alemán SA.
Agencia General para Cuba
CAMARA Obispo 28 A-3455 — TERCERA Acosta 4 M-8066 — FLETES Oficios 18 M-3951, M-8082

COMPANIA TRASATLANTICA FRANCESA
Linea Francesa — French Line — VAPORES CORREOS
Para el HAVRE · La Nueva Motonave
"LAFAYETTE"
Saldrá de la Habana el 13 de Marzo 1933, a las 12 m. para el HAVRE (vía New York)
Con dos días de estancia en NEW YORK
Llegará al HAVRE el 25 de marzo
Vapor Correo Francés
"GUADELOUPE"
Saldrá para VERACRUZ:
25 de Marzo — 9 de Mayo — 23 de Junio
Saldrá para CORUÑA, GIJON, SANTANDER Y SAINT NAZAIRE:
5 de Abril — 19 de Mayo — 4 de Julio
Estos vapores admiten pasajeros de Cámara y Tercera Clase
Aceptan CARGA
Para más informes dirigirse a:
ERNEST GAYE
O'Reilly 8 — Apartado 1090 — Tel. A-1476
HABANA

CUNARD LINE
LOS VAPORES, el SERVICIO y la COCINA «PAR EXCELLENCE»
A EUROPA (Vía New York) en conexión con las siguientes salidas de la Habana:

VAPOR	Sale de la Habana	Llega a New York	HACIENDO CONEXION CON	Sale	PARA
MAURETANIA	14 Marzo	16 Marzo	AQUITANIA	17 Marzo	Cherbourg, Southampton
FRANCONIA	16 »	20 »	AURANIA	24 »	Plymouth, Havre, London
MAURETANIA	28 Marzo	30 Marzo	SCYTHIA	31 Marzo	Liverpool
FRANCONIA	30 »	3 Abril	(AQUITANIA	6 Abril	Cherbourg, Southampton
MAURETANIA	6 Abril	8 Abril	(FRANCONIA	7 »	Plymouth, Havre, London
MAURETANIA	13 Abril	18 Abril	CAMERONIA	8 Abril	Glasgow
			SAMARIA	21 Abril	Plymouth, Havre, London
			MAURETANIA	21 Abril	Plymouth, Cherbourg, Southampton

Para Reservaciones, Boletos, etc.: Agentes Generales:
Prado 110 — L. A. CABRERA & CO. LTD. — Teléfono A-3549

Empresa Naviera de Cuba
Apartado No. 2490, Dirección Telegráfica: EMPRENAVE
Claves en uso: A. B. C., 4a. y 5a. Edición Western Unión Walkims and Apedix
SAN PEDRO No. 6.—HABANA
TELEFONOS: A-6225. Pasajes y Fletes: A-5315. Información general: A-4720 Departamento de Tráfico: A-3963. Almacén. A-5634: Segundo Espigón de Paula: M-2680: Tercer Espigón de Paula.
NOTA.—Las escalas de Port Au-Prince, Aux Cayes (Haití), San Pedro de Macoris R. D. Aguadilla Mayaguez y Ponce P. R. Kingston, (Jamaica), son eventuales, esto es, se harán cuando el pasaje o la carga lo amerite
VAPORES EN SERVICIO: Presidente Machado; Baracoa, Cienfuegos, Eusebio Coterillo, Gibara, Guantánamo, Habana, Joaquín Godoy, Julián Alonso, La Fe, Las Villas, Manzanillo Rápido, Santiago de Cuba y Camagüey.
PUERTOS DE ESCALA: COSTA NORTE. — Puerto Tarafa Nuevitas, Manati, (Victoria de las Tunas), Puerto Padre, (Chaparra) Gibara, (Holguín), (Velasco Bocas), Vita, Banes Nipe, Mayarí, Antilla. Preston, Sagua de Tánamo (Cayo Mambi), Baracoa, Guantánamo, (Boquerón y El Desso) y Santiago de Cuba.
COSTA SUR.—Cienfuegos, Casilda, Tunas de Zaza, Santa Cruz del Sur, Manopla, Guayabal, Manzanillo, Campechuela, Media Luna, Niquero, Ensenada de Mora y Santiago de Cuba.
COSTA NORTE de VUELTA ABAJO.—Bahía Honda, Rio Herraos, Puerto Esperanza, Santa Lucía, (Minas de Matahambre). Rio del Medio, Dimas, Arroyo de Mantua y La Fe.
REPUBLICA DE HAITI.—Port-Au-Prince, Aux Cayes.
REPUBLICA DOMINICANA.—Santo Domingo, San Pedro de Macoris y Puerto Plata.
PUERTO RICO.—SAN Juan, Aguadilla, Mayaguez y Ponce.
JAMAICA.—Kingston.

FLOTA BLANCA
La Gran
El Mejor Transporte para sus Frutas, Hortalizas y Tabaco
Todos los barcos de la United Fruit Company están equipados con los más modernos sistemas de refrigeración, manteniéndose cada compartimiento de las bodegas de carga a la temperatura que conviene a cada clase particular de vegetales. También hay compartimientos especiales para transporte de tabaco. Aceptamos carga para los vapores que van a New York todos los Jueves, llegando a tiempo para las ventas de frutas y horalizas de los Lunes por la mañana. También se admite carga para New Orleans en los vapores que zarpan todos los Viernes, llegando a tiempo para las ventas de los Lunes por la mañana. Solicite información acerca de tarifas y embarques en las Oficinas Generales de la Compañía, Muelle de Santa Clara, Teléfono M-6975.

M.E.C.D. 2016

INFORMACION CATOLICA

VARIOS CULTOS QUE SE ANUNCIAN PARA MAÑANA EN DIVERSAS IGLESIAS

Iglesia de Reina

El Jubileo Circular.
La Misa del Sacramento a las 8 de la mañana.
La reserva a las 5 p. m.
En este día empieza en esta iglesia la Novena de la Gracia en honor de San Francisco Javier, a las 8 de la mañana.

En María Auxiliadora

Conmemoración de Santa Teresita del Niño Jesús.
Misas a las 6.30 y 8 a. m.

A los congregantes marianos de La Anunciata

El domingo próximo, a las 8 a. m. se tendrá en la Capilla de La Anunciata, sita en su local social, Estrella número 152, frente al Parque Finlay, la bendición del nuevo altar y la Misa de la Congregación correspondiente al primer domingo de mes.

Suplican encarecidamente la asistencia a los congregantes en unión de sus familiares a los cuales se invita, el director Padre Esteban Rivas, S. J. y el presidente general, doctor Ramón G. Echevarría.

Advertimos a los congregantes, que en la Capilla de la casa social de la Anunciata se puede cumplir con el precepto de oir misa, los domingos y demás fiestas de guardar, por lo cual, todos los que asistan a esta misa cumplen con el deber de oir misa ese domingo.

Después de los congregantes, será distribuida la Comunión a los fieles.

Oficiará y bendecirá el altar, el vice-provincial de la Compañía de Jesús, R. P. Ignacio Francia, S. J.

Los Solemnes Trece Martes de San Antonio de Padua

El martes 14 del actual darán comienzo los solemnes Trece Martes anuales, que preceden a la fiesta de San Antonio de Padua.

Los Quince Jueves al Santísimo

El 16 de marzo comienzan en la Iglesia de Reina.

Cultos solemnísimos que el Apostolado de la Oración dedica al Corazón Santísimo de Jesús.

Cada año más concurridos y fervorosos.

¡Cuántas gracias conseguidas todos los años del Corazón Eucarístico de Jesús!

Momentos sublimes para obtener la conversión de los pecadores, la paz de los hogares, el bienestar y la prosperidad de la patria.

Excelente preparación para la fiesta del Sagrado Corazón.

Celadores y Celadoras, Socios y Socias, ofreced este obsequio y conquistad muchas almas que se le ofrezcan también al Corazón Santísimo de Jesús.

La Novena de la Gracia en la Parroquia de Marianao

En la iglesia parroquial de San Francisco Javier de los Quemados de Marianao, da comienzo el sábado 4, a las 8 de la mañana, la Novena de la Gracia a su Titular San Francisco Javier.

Aplazadas las Conferencias Sabatinas de los Caballeros de Colón

El Respetable Gran Caballero del Consejo San Agustín No. 1390 de la Orden de Caballeros de Colón, nos ruega hagamos público que han sido aplazadas las Conferencias sabatinas que venían celebrándose en el local del Consejo, a las 9.30 de la noche.

Oportunamente se anunciará su reanudación.

En honor de Santa Bárbara

En la Iglesia del Espíritu Santo, sita en Cuba y Acosta, el sábado 4 del actual, misa cantada y ejercicio especial en honor de Santa Bárbara, a las 8.30 de la mañana.

En la Iglesia del Carmen

El viernes 3 del actual celébrase la fiesta de Santa Teresita del Niño Jesús, con el siguiente programa:

A las 7.30 a. m., Misa de Comunión General para los devotos de la Santita y asociados de la Pía Unión de Santa Teresita. A las 9 a. m., Misa cantada, sermón por el director R. P. Fray José Vicente de Santa Teresa, C. D., piadoso ejercicio y procesión.

Invitan a estos piadosos cultos, la presidenta señora María Teresa Ripoll de Calles y la Camarera señorita Nena Calles y Ripoll.

Gabriel Blanco.

ANUNCIOS CLASIFICADOS DE ULTIMA HORA

ALQUILERES

a1 HABANA

ALQUILO ALTOS: Bernaza 52, compuestos sala, recibidor, 5 habitaciones, comedor, baño intercalado, cocina y servicio criados. Llaves en los bajos. Informan: A-9539.
A-1 6750 2 Mar. 7

GALIANO 111, ALTOS, compuestos, sala, recibidor, 9 habitaciones, 4 baños, comedor, cocina, cuarto y servicio criados. Llaves la misma. Informes: A-9539.
A-1 6751 2 Mar. 7

ALQUILO ALTOS: Consulado 88, esquina Colón, sala, recibidor, cuatro habitaciones, baño intercalado, comedor cocina, cuarto y servicios criados. Llaves la misma. Informes: A-9539.
A-1 6756 2 Mar. 7

ALQUILO ALTOS: Virtudes 92, compuestos sala, comedor, 4 habitaciones, baño y cocina. Llaves la misma de 8 a 12 a. m. Informes: A-9539.
A-1 6753 2 Mar. 7

RAYO Y SAN RAFAEL: Alquilo hermosos pisos de dos y tres habitaciones baño intercalado, sala, comedor, cocina gas con servicio agua caliente, cuarto y servicio criados. Elevador día y noche. Informan en la misma. Precios situación.
A-1 6738 2 Mar. 9

ALQUILO ALTOS: Obrapía 49, compuestos, sala, 9 habitaciones, 4 baños completos, comedor, pantry, cocina y cuarto y servicio criados. Llaves la misma: A-9539.
A-1 6752 2 Mar. 7

ALQUILO MODERNOS altos, Aguila 249, casi esquina Corrales, una cuadra de Monte. Sala, saleta, tres cuartos, cuarto criado, azotea. Véalos 9 a 12, 3 a 5.
A-1 6741 2 Mar. 7

ALTOS: MANRIQUE 31, esq. Virtudes, recién pintados, sala, saleta, 3 cuartos más uno, en la azotea con servicio, $32., dos meses fondo. F-2225.
A-1 6739 2 Mar. 4

SE ALQUILAN LOS altos de la casa Neptuno 174, entre Escobar y Gervasio, compuestos de gran sala, tres habitaciones, baño completo y habitación en la azotea. La llave en los bajos. Informes: A-7501.
A-1 6768 2 Mar. 7

VILLEGAS 111, PISO MODERNO, sala, recibidor, cuatro habitaciones, baño intercalado, comedor pantry, cocina gas, servicio para criados. A-9745. Llave, Edificio «Lavín».
A-1 6041 25 Mar. 12

AGUIAR 134, ENTRE MURALLA Y SOL
Se alquila segundo piso, compuesto de sala, recibidor, 4 habitaciones amplias, baño intercalado, agua caliente, timbre eléctrico, comedor, cocina de gas, pantry, lavadero y cuarto de criados, con servicios sanitarios completos. Acera de la brisa. Acabado de pintar. Informes: J. Barquín y Compañía, Muralla y Aguiar. Telf. A-7858.
A-1 6735 2 Mar. 12

SE ALQUILA, BELASCOAIN número 125, entre Reina y Estrella, precioso, fresco y ventilado segundo piso, 3 habitaciones, baño intercalado con calentador, cocina de gas. Para más informes: Manzana de Gómez 240. Telf. A-4893.
A-1 6725 2 Mar. 10

ALQUILO MODERNOS altos, Gervasio 17, sala, saleta, cuatro habitaciones, baño completo intercalado, comedor, cocina, cuarto y servicio criados. F-3469.
A-1 6698 2 Mar. 5

REGRESO EL R. PADRE VILLALBA, DE LA ORDEN DE LOS PREDICADORES

Después de una corta temporada en España a donde fué con el fin de reponer su salud algo quebrantada y visitar a sus familiares, ha regresado el Rvdo. P. Salvador Villalba de la Orden de Predicadores, que durante largos años perteneció a la Comunidad de San Juan de Letrán en el Vedado.

Próximamente embarcará nuevamente para Trinidad para hacerse cargo de la iglesia parroquial de la misma, donde cuenta con grandes simpatías.

El DIARIO DE LA MARINA saluda afectuosamente al ilustre Dominico y se congratula de que nuevamente se encuentre en nuestra República.

ALQUILERES

a1 HABANA

ALQUILO: POZOS DULCES 22 bajos, casa 3 cuartos, sala, saleta, baño intercalado, comedor, cocina, portal, hermoso patio, la doy muy barata. Las llaves 24, bajos. Telf. A-8956.
A-1 6742 2 Mar. 15

SE ALQUILAN MUY baratos los altos de Misión 96, tienen sala, saleta, tres cuartos y uno alto. Pueden verse de 2 a 5.
A-1 6760 2 Mar. 5

$40.00 SE ALQUILA espléndida casa, propia para personas de gusto, todas clases comodidades y lo más céntrico de la Ciudad. Informan: "La Americana", Belascoaín 28. U-5117.
A-1 6706 2 Mar. 6

ENSANCHE HABANA, Pozos Dulces 26. Alquilo altos, moderno, sala, saleta, tres cuartos, baño intercalado, comedor y cocina al fondo y servicio de criados. Telf. U-6444.
A-1 6710 2 Mar. 5

a2 VEDADO

ALQUILO EN EL VEDADO, Calle 14, entre Línea y Calzada, chalet moderno, con sala, comedor, cocina, cuarto de criados y garage, en los bajos; y terraza, cuatro habitaciones y baño, en los altos. Informan: Manzana de Gómez 240. Telf. A-4893.
A-2 6124 2 Mar. 10

ALQUILO, EN TERCERA, Vedado, chalet moderno, portal, sala, hall, comedor cocina, cuarto con servicios criados y jardín, en los bajos; y cuatro habitaciones, dos baños y terraza en los altos. Informan: Manzana de Gómez 240. Telf. A-4893.
A-2 6726 2 Mar. 10

ALQUILO, VEDADO, Calle F., entre Tercera y Quinta, altos modernos, con terraza, gabinete, sala, tres habitaciones, baño intercalado, comedor al fondo, cocina, pantry y cuarto con servicio de criados. Informan: Manzana de Gómez 240. Telf. A-4893.
A-2 6727 2 Mar. 10

ALTOS, UNA CUADRA Hotel Nacional. Alquilo, Calle 21 número 3, entre M. y N., sala, antesala, 4 cuartos, 2 baños, comedor, cocina, cuarto criados. Llaves, bajos. Informes: F-4744.
A-2 6702 2 Mar. 7

17 Y D. SE ALQUILA una casa con 4 cuartos y demás comodidades. Informan en la misma.
A-2 6771 2 Mar. 5

SE ALQUILA UNA accesoria, con sala, cuarto y comedor, en Línea y 2, Vedado. Informan en la bodega.
A-2 6744 2 Mar. 5

PRECIOSOS BAJOS: alquilo calle 21 No. 60, entre 8 y Pasaje Crecherie con sala, recibidor, 3 habitaciones, baño completo, cocina y servicios criados. Llaves la misma de 2 a 5 p. m.
A-2 6749 2 Mar. 7

CALLE DOS No. 1, esquina a 3a. Vedado, hermosos y frescos altos 4 habitaciones, tres terrazas, se está pintando toda, muy barata. M-9058.
A-2 6759 2 Mar. 5

BAJOS NUEVOS baratos. Calle M No. 266, entre Jovellar y San Lázaro, una sola planta, cómoda. Abierta 8-12. Informan: Librería Albela. U-5783.
A-2 6508 28 Mar. 5

a3 CERRO-PALATINO

ZARAGOZA NUMERO 9, esquina a Atocha. Se alquila hermosa casa, portal, sala, comedor, 9 cuartos, 3 servicios y cocina, $35.00. Puede verse, de 2 a 5 p. m. Informes: I-5758.
A-3 6695 2 Mar. 4

a4 MARIANAO Y SUS REPARTOS

ALQUILO
Calzada de Columbia y Ave. 12
Alturas de Almendares
Precioso chalet, Estilo Español, exterior e interiormente, con frente a tres calles, rodeado de jardín, sala, hall, comedor, pantry, cocina cuarto y baño de criados, en la planta baja; seis cuartos y dos baños, en los altos, dos garages. Llaves enfrente, «Villa Azul»
Informes: M-9080.
U-H. A-4 6401 1 Mar. 31

SE ALQUILA EL moderno chalet de dos plantas situado en la calle 9 esquina a 10 Almendares, frente a doble línea de tranvías compuesto de terraza, recibidor, comedor y cocina en los bajos y cinco habitaciones, baño completo, etc. en los altos. Tiene jardín, patio y garage. La llave al lado, informes en San Ignacio 50. A-7501.
A-4 6769 2 Mar. 7

a5 JESUS DEL MONTE-VIBORA

EN LO MAS ALTO DE LA LOMA DEL MAZO
Carmen esq. Luz Caballero
Alquilo hermoso chalet de 2 plantas, jardines y garage, sala, hall y seis grandes habitaciones, en la planta principal; comedor, cocina, pantry, cuarto y baño de criados. La llave, al lado.
Informes: M-9080
U-H. A-5 6402 1 Mar. 31

ALQUILERES

a5 JESUS DEL MONTE-VIBORA

SE ALQUILAN OS VENTIADOS altos de Tamarindo número 20, a media cladra de la Calzada Jesús del Monte, compuestos de sala, saleta y tres habitaciones, baño completo. Precio de situación. Informan en la misma, de 2 a 4 y por la mañana.
A-5 6678 2 Mar. 6

a6 SANTOS SUAREZ-MENDOZA

BONITO CHALET $25, jardín, portal, sala, saleta, tres cuartos, baño, comedor, cuarto y servicios criados. patio. Mayía Rodríguez 6 Stos. Suárez. M-6565.
A-6 6737 2 Mar. 4

a7 LUYANO

SE ALQUILAN EN CONCHA y Guasabacoa, altos modernos con sala, comedor, 3 habitaciones, cocina y baño, desde $15.00. Informes: Manzana de Gómez 240. Telf. A-4893.
A-7 6728 2 Mar. 10

a9 ARROYO APOLO-CALABAZAR

SE ALQUILA: GONZALO No. 8, reparto Santa Amalia, una casa de mampostería compuesta jardín, portal, sala, tres cuartos comedor, cocina, gran baño y patio con árboles frutales. Informan: teléfono M-9896, gran hotel Villapol.
A-9 6746 2 Mar. 6

b1 NAVES-LOCALES

CUBA ESQUINA MURALLA, espléndido local, para almacén o establecimiento, con más de 1,000 metros superficie, junto con el primer piso de la casa, que consta 9 espaciosas habitaciones, piso marmol y servicios. Precio arreglado situación. Informan: Manzana de Gómez 240. Telf. A-4893.
B-1 6723 2 Mar. 10

ALQUILO EN LUZ Y OFICIOS, local de esquina, propio para establecimiento, con varias divisiones y servicios. Informan: Manzana de Gómez 240. Telf. A-4893.
B-1 6729 2 Mar. 10

PARA BODEGA: la esquina de Concha y Ensenada se alquila. Informes por el teléfono A-9539.
B-1 6754 2 Mar. 7

PARA UN BUEN ESTABLECIMIENTO
Se alquila magnífico LOCAL moderno, situado en
O-REILLY 51
ENTRE AGUACATE Y COMPOSTELA
INFORMES
M-7911 e I-2692.
B-1 5338 1 Feb. Ind.

b3 DEPARTAMENTOS

DIEZ DE OCTUBRE y Patrocinio altos, café Encanto, cómodos depertamentos: terraza, sala, 2 habitaciones, baño intercalado y cocina. Llaves en la misma. A-9539.
B-3 6755 2 Mar. 7

CARDENAS 31, azotea. $20. Escalera de mármol independiente. Moderno departamento compuesto de hermosa habitación, sala, baño completo y cocina. Con luz.
B-3 6763 2 Mar. 5

b4 HABITACIONES

AMISTAD 15, ALTOS
Entre Neptuno y Concordia, espléndidas habitaciones con lavabo y baños, agua caliente. También con comida y muebles. Ofrezca lo que pueda. Absoluta moralidad. Telf. A-5643.
B-4 6689 2 Mar. 5

HABITACIONES AMPLIAS frescas, balcón calle Obispo 59, altos, café Europa desde 10 pesos interiores, desde 6 pesos especiales para matrimonios, hombres solo, lavabo, elevador, luz siempre.
B-4 6772 2 Mar. 5

EN CASA DE FAMILIA se alquilan dos habitaciones, juntas o separadas. Se da excelente comida. Precio módico. Manrique 76 altos.
B-4 6775 2 Mar. 7

b5 CASAS DE HUESPEDES

URGENTE. IMPORTANTE
Convencido de que el comer hoy es algo grande, y que todos buscamos lo bueno, abundante y barato, pase por «CANADA', Villegas 3 y NO se dirija a la oficina, sino pregúntele a alguno de los huéspedes:
¿QUE TAL ES LA COMIDA?
El cocinero es nuevo y criollo. Precios muy bajos. Esta casa está reformada totalmente.
"CANADA". Villegas 3.
B-5 6776 2 Mar. 5

SE SOLICITAN

b9 Agencias de colocaciones

PIDA SU SERVIDUMBRE con buenas referencias y garantía a la Agencia de Márquez. Teléfono F-3038. Calle 8 y 21. Vedado.
B-9 6747 2 Mar. 5

SUSCRIBASE AL Diario de la Marina

SE SOLICITAN

s1 CRIADAS-CRIADOS

SOLICITO UNA JOVEN, 15 a 16 años, para hacer limpieza de casa, $5.00. Informes: Dra. Magdalena de Peña, Neptuno 261, altos, entre San Francisco y Espada.
S-1 6414 28 Mar. 4

s11 AGENTES-VENDEDORES

SE SOLICITAN personas jóvenes de ambos sexos, que tengan educación y sepan presentarse a fin de trabajar un negocio a base de comisión. Negocio decente y honorable que no requiere capital alguno y de positivos resultados económicos. Dirigirse de 8 a 10 a. m. EXCLUSIVAMENTE A OFICIOS No. 18. Departamento No. 514.
S-11 6664 1 Mar. 7

s14 SOLICITUDES-VARIAS

SE SOLICITA UN MATRIMONIO sin hijos, para encargado de casa inquilinato, con buenas referencias y aptitud dara el cargo; sin referencias no se presente. Informes: Telf. F-2836.
S-14 6691 2 Mar. 5

SE OFRECEN

s1 CRIADAS-CRIADOS

DESEA COLOCARSE una joven española, de criada de mano o cuartos; tiene referencias. Telf. F-3330.
O-1 6733 2 Mar. 4

DESEA COLOCARSE una joven española, para criada de mano o cuartos, es honrada y trabajadora; va a las afueras y también le gustan los niños. F-2728.
O-1 6730 2 Mar. 4

JOVEN ESPAÑOLA, desea colocarse de criada de mano, entiende algo de cocina o manejadora, es cariñosa con los niños; tiene referencias. Telf. I-4177.
O-1 6681 2 Mar. 4

SE OFRECE MUCHACHA española, sirve bien comedor, entiende un poco cocina; otra sabe coser bien, cortar algo o manejadora, prefiere niños mayores, es fina y las dos de buena presencia y referencias. M-7122.
O-1 6700 2 Mar. 4

SE DESEA COLOCAR una muchacha española para criada de manos o manejadora, sabe cumplir con sus obligaciones; tiene referencias. Teléfono F-5141.
O-1 6765 2 Mar. 4

SE DESEA COLOCAR una muchacha española, para criada de manos o cocinar y limpiar; tiene buenas referencias. Teléfono A-9774.
O-1 6758 2 Mar. 4

SE OFRECE CRIADO o cosa análoga, con informes. No tiene pretensiones. Telf. M-6709.
O-1 6761 2 Mar. 5

SE DESEA COLOCAR una española, de mediana edad, criada de manos o manejadora, entiende algo de costura, sin pretensiones, y va fuera de la Habana. Informan: M-4448.
O-1 6748 2 Mar. 4

s2 COCINERAS-COCINEROS

SE DESEA COLOCAR una señora española, cocina a la criolla y española; sabe de repostería y tiene buenas referencias. Informan: Figuras 72. Telf. A-8755.
O-2 6719 2 Mar. 5

PARA COCINAR, SE OFRECE joven española, o para cocinar y limpiar, si es corta familia; no duerme en la colocación y buenas referencias. Telf. M-3840.
O-2 6701 2 Mar. 4

COCINERO Y REPOSTERO, joven español, ofrece sus servicios a casa particular o comercio, conoce las tres cocinas, principalmente a la francesa, es limpio y ordenado y económico. Con referencias de casas conocidas. FO-2727.
O-2 6774 2 Mar. 5

SE OFRECE UNA buena cocinera repostera, española, con buenas referencias, y en la misma una buena criada de manos y también entiende de cocina: tiene referencias. Teléfono M-4122.
O-2 2 Mar. 5

UNA MUCHACHA española desea colocarse para cocinar y limpiar corta familia o criada de manas; tiene referencias de buenas casas y desea moralidad. M-4648.
O-2 6770 2 Mar. 4

SE OFRECE UNA cocinera española, sabe cocinar a la criolla y española, hace dulces y sabe hacer plaza; tiene referencias. Informan: M-7566.
O-2 6745 2 Mar. 4

s7 LAVANDERAS-LAVANDEROS

ESPAÑOLA LAVANDERA muy práctica, desea lavar ropa en casa particular o en su casa. Tiene referencias. Concha. Informan: FO-2611.
O-7 6757 2 Mar. 5

s8 CHOFERES

CHOFER CON BUENAS referencias y sin pretensiones, desea colocarse en casa particular. Informes: Aguila número 33. Telf. A-6461.
O-8 6674 2 Mar. 6

VENTAS

1 CASAS

VEDADO
Avenida de los Presidentes, muy cerca de Línea, vendo magnífica casa, 2 plantas, piso mármol, techos monolíticos. 5 cuartos, 2 baños, garage. Verdadero lujo. G. Delmonte. Habana 82. A-2474.
V-1 6462 28 Mar. 4

VENTAS

4 ESTABLECIMIENTOS

OPORTUNIDAD: SE VENDE la Vidriera de Tabacos mejor situada de La Habana, para venta de Billetes de Lotería. (Un futuro «Gato Negro»). También es punto ideal para Exposición de Fábrica de Tabacos. Informan: Luz número 33, de 12 a 3, Ramón.
V-4 6713 2 Mar. 5

15 OBJETOS-VARIOS

BILLAR
Vendo magnífica mesa de billar completamente nueva. Baratísima. Informan: F-6509.
V-15 6692 2 Mar. 4

DINERO-HIPOTECAS

d1 SE TOMA

TOMARIA CON URGENCIA de 1,000 a 3,000 pesos sobre lujosa residencia, en Santos Suárez, pago buen interés, trato directo. A-9118, de 12 a 3, solamente. No corredores.
D-1 6773 2 Mar. 5

$2.500. SE TOMAN a préstamo, dando garantía hipotecaria en finca urbana en la capital. Reina 116, librería, de 3 a 6 tarde.
D-1 6764 2 Mar. 5

PROFESIONALES

p1 DRES EN MEDICINA

DR. SANTIAGO U. SOMODEVILLA, tocólogo, Quinta Canaria. Partos, señoras y Niños. Disturbios gastro intestinales, infancia, (Alimentación y Metabolismo imperfectos.) 4 a 6 de la tarde. San Rafael 169, entre Marqués González y Oquendo. U-1148.
Profesional 6452 1 Mar. 30

DR. FRANCISCO J. DE VELASCO
Corazón Pulmones, Estómago. Intestinos.

DR. RUBEN DE VELASCO
Corazón, Pulmones. Enfermedades de los niños. Consultas de 12 a 2 y de 2 a 4 días laborables Horas especiales. previo aviso Salud 34. Telf A-5418.
P-1 5799 22 Mar. 24

ENFERMEDADES DE SEÑORAS
EXCLUSIVAMENTE
Especialista Dr A E Milla Solsona Servicio de enfermeras. Tratamiento de las enfermedades del útero (matriz) ovarios y trompas. Flujos período dolorosos, impotencia, Esterelidad Neurastenia sexual. Electricidad Médica. Consultas: Martes Jueves y Sábado, de 3 a 5. San Rafael 122. U-1680.
P-1 5010 15 Mar. 4

DR ANTONIO CANOVAS: Médico Interno de Emergencia San José 35. Medicina General, especialmente niños y señoras Gratis: de 8 a 10 de la mañana $3 00 consulta
P-1 3202 30 Mar. 2

DR. ABELARDO LABRADOR
Consultas gratis de 8 a 12 a. m Pagas 3 a 5 p. m Enfermedades señoras Flujos Crónicos. Metritis. Bronquitis. Corazón. Riñones. Reumatismo Enflaquecimiento Inyecciones Neosalvasán a precio sumamente reducido Angeles 3, entre Reina y Estrella Telf. A 0801
P-1 5940 24 Mar. 24

DR. E. PERDOMO
Estrechez de la orina, Hidrocelle, sífilis, Impotencia Calle C. número 4 altos de 1 a 4 Vedado. Telf. F-4822
P-1 3334 31 Mar 1

p2 OCULISTAS

DR HORACIO FERRER
Oculista Consultas de 2 a 6 de la tarde. $5 00 Consultas a horas fijas durante todo el día $10.00. Línea y L Vedado Telf F-4831
P-1 5479 19 Mar. 21

p4 COMADRONAS

ESTRELLA VIÑALS. Comadrona Hijas de España. Centro Benéfico y particular. últimos procedimientos: consultas gratis. Precios módicos. San Rafael 152 letra N bajos esquina a Oquendo U-2826
P-4 3393 31 Mar 1

ALQUILERES

a1 HABANA

ESTRELLA 144 Y GERVASIO, a una una cuadra de Reina y Belascoaín. Alquilo lindos bajos de esquina, sala, comedor, tres habitaciones, baño, cocina. No fiador. Telf. U-5051.
A-1 6722 2 Mar. 9

SAN LAZARO NUMERO 108, entre Crespo y Aguila, con cuatro cuartos, demás comodidades, $30.00. La llave al lado. Informan: FO-7011.
A-1 6684 2 Mar. 5

$8 **Al precio de un cuarto en una ciudadela, Alquilo casitas acabadas de fabricar, con 2 cuartos, cocina, baño. En $13.00, con sala, dos cuartos. $15.00, sala, 4 cuartos, baño intercalado. A 10 minutos Parque Central. Calle Justicia esquina a Arango, una cuadra tranvías Calzada de Concha. Llaves, Bodega.**
A-1 6574 1 Mar. 3

EN $25.00, ALTOS, Estrella 11, entre Amistad y Aguila, sala, comedor, tres cuartos, baño y cocina. Puede verse, de 2 a 5.
A-1 6539 1 Mar. 4

ALQUILERES

a1 HABANA

ESCOBAR NUMERO 81, bajos, entre Neptuno y Concordia, cuatro cuartos y demás comodidades, de construcción antigua, $30.00. Puede verse, de 12 a 6. Informan: FO-7011.
A-1 6683 2 Mar. 5

EN $15.00 LA CASA calle Cienfuegos No. 68, lo alto sala y cuarto, servicios modernos, casa moderna, la llave al lado bodega. Informes, teléfono M-5503.
A-1 6620 1 Mr. 6

ALQUILO, ALTURAS San Rafael 283, frescos bajos, entre Mazón y Basarrate, sala, saleta, tres habitaciones, baño intercalado, comedor, cocina, lavadero, cuarto, srvicio criados. F-3469.
A-1 6540 1 Mar. 4

SE ALQUILAN LOS ALTOS de Merced No. 92, compuestos de tres cuartos, sala, comedor baño y cocina. La llave en la botica. Informan teléfono A-3303.
A-1 6397-98 1 Mar. 5

$26 **Altos de la moderna casa Renacimiento Español, Salud 39, al costado de la Iglesia de La Caridad, sala, comedor, 3 cuartos, lujoso baño intercalado, cuarto y servicio criados agua fría y caliente, en todas. Las llaves bajos. Dueño: F-1806.**
A-1 6573 1 Mar. 3

MUY PROPIO
Para dos familias, por su districución. Sala grande, cinco cuartos, dos baños, comedor, recibidor y servicio de criados, Neptuno y Manrique. Abierto.
A- 6595 1 Mar. 4

SAN NICOLAS 12, BAJOS
Una cuadra Malecón, acera sombra, sala, recibir, 4 cuartos, baño intercalado amplia comedor, cuarto y servicios criados, cocina carbón, patio grande. Llaves, 12 altos, Telf. F-3871.
A-1 6610 1 Mar. 8

SR. INQUILINO: Pídale al propietario que le transforme su cocina de gas o gasolina para cocinar con carbón vegetal, con nuestras hornillas patentadas, y ahorrará usted el 80% de lo que gasta. Precios económicos. Exposición y ventas: Ferretería «Los Dos Leones', Galiano y Virtudes.
A-1 6561 1 Mar. 4

SE ALQUILA AGUIAR 21 bajos, entre Chacón y Cuarteles. Zaguán, sala, saleta, cuatro cuartos baño completo, comedor, cocina de gas y de carbón, garage para dos máquinas, servicio de criados, patio y traspatio. La llave en los altos. Informes, F-3468.
A-1 6589 1 Mar. 8

ARAMBURO 52 entre, S. José y Zanja; se alquilan frescos y hermosos pisos a precios de situación. Llaves en la misma, de 2 a 4 tarde. Teléfono F-5506.
A-1 6598 1 Mar. 9

SE ALQUILA EL BONITO segundo piso, Aguila 110, dos cuadras de San Rafael, sala, recibidor, comedor, 4 cuartos, baño intercalado. Llaves en la misma. Teléf. F-3417.
A-1 6635 1 Mar. 6

SE ALQUILA EL BONITO segundo piso, Aguila 110, dos cuadras de San Rafael, sala, recibidor, comedor, 4 cuartos, baño intercalado. Llaves en la misma. Teléf. F-3417.
A-1 6634 1 Mar. 6

CAMPANARIO 54, segundo piso, moderno, sala, recibir, cinco habitaciones, galería comedor, baño completo intercalado, cuarto y servicios criados, lavadero, pantry, etc. Informan: Campanario 54, principal.
A-1 6641 1 Mar. 6

ALQUILO ALTOS TENERIFE 69, sala, saleta, seis habitaciones, comedor fondo, baño completo, cocina y gran patio. Informan, Monte 170. Teléfono A-2066.
A-1 6659 1 Mar. 11

LEA, QUE LE INTERESA: EN $18.00, POR SU PRECIO, NADA MEJOR
Se alquila en $18.00, que resultan $15.00, la cómoda y ventilada casa baja, Calle Agustín Alvarez número 20, a dos cuadras de Belascoaín y una del Nuevo Frontón, acabada de pintar, compuesta de sala, saleta corrida, tres habitaciones, cocina, patio y demás servicios, con abundante agua; calle pavimentada y alumbrado toda la noche. Vecindario de moralidad. Al inquilino que pague puntualmente, se le cobrará solamente $15.00. Las llaves en el número 10. Informes: Edificio «Bacardí», Apartamento número 401, Francisco Torres. De 10 a 12 a. m. y de 3½ a 5½ p. m. Telf. A-7830.
A-1 6605 1 Mar. 5

REINA 131, ALTOS
Espléndida casa, con 17 habitaciones, 6 baños y agua corriente en todas las habitaciones, muy propia para Casa de Huéspedes. Informes: Galiano 82. Café «La Isla». M-5006.

GUASABACOA 52, LUYANO
Moderna casa, altos y bajos, sala, comedor, 4 habitaciones, baño intercalado y servicio de criados, en cada planta. Informan: Café «La Isla», Galiano 82. Telf. M-5006.

SALUD 160-F.
Se alquilan frescos y hermosos Apartamentos. También magníficos cuartos. Informan en la misma. M-5006, Café «La Isla».
A-1 6596 1 Mar. 7

ALTOS MODERNOS, Campanario 40. Se alquilan sala, recibidor, 4 cuartos, 2 más en la azotea, comedor, baño intercalado y servicio de criados. Informan en los bajos. Telf. A-1566.
A-1 6552 1 Mar. 5

SE ALQUILA EL PRIMER piso, Lealtad 99, compuesto de sala, recibidor, tres habitaciones, baño intercalado, cocina y servicios criados. Informan: Telf. A-0317.

ALQUILERES

a1 HABANA

$40.00 SAN LAZARO 101, entre Galiano y Blanco, altos, amplios, hermosa sala, comedor, 3 cuartos; Genios 17, altos, entre Consulado e Industria, sala, habitación, baño moderno, $20.00 y $16.00; Lealtad 151, $16.00.
A-1 6557 1 Mar. 4

FINLAY 85, (ALTOS), antes Zanja, a una cuadra de Belascoaín. Alquilo barata casa, acaba de pintar, compuesta de sala y saleta espléndidas, cuatro habitaciones, comedor corrido al fondo, baño interior completo y servicio de criados. Llaves e informes, en los bajos. Telf. U-1773.
A-1 6544 1 Mar. 7

SE ALQUILAN LOS LINDOS altos de la casa Consulado 72, esquina a Refugio, con sala, comedor, dos cuartos, baño, etc. Informan: F-2115.
A-1 6607 1 Mar. 7

SE ALQUILA LA CASA Monte 82, esquina San Nicolás, para bodega u otro establecimiento. Punto inmejorable para hacer negocio. Alquiler ventajoso. Informes: Telf. A-6033.

ALQUILANSE LUJOSOS, hermosos altos, Carlos III número 221, frente Colegio La Salle, cerca Colegio Angel de La Guardia, terraza, sala, recibidor, 5 cuartos, comedor, pantry y cocina. F-4784.
A-1 6592 1 Mar. 6

SE ALQUILA, CONSULADO 30, altos, sala, saleta, cuatro cuartos, comedor, dos cuartos altos, demás servicios. Llave número 18, altos. Informan: Refugio 9, altos.

SOL NUMERO 125, CASI esquina a Egido. Se alquila el primer piso moderno, para corta familia. Las llaves, en los bajos.

ALQUILO REINA 109, altos, entre Campanario y Lealtad, regia casa. Terraza, sala, saleta, 3 cuartos, baño intercalado comedor, cocina, cuarto, servicio criados. Informes en la misma.

SAN RAFAEL 89. Modernos y ventilados altos, sala, comedor, dos habitaciones, baño intercalado, cocina gas, $22.00. Informan: A-3952.

SALUD 152, ALTOS, entre Oquendo y Marqués González, sala, comedor, tres cuartos, baño intercalado. Llaves, bajos. $20.00. Informes: A-6420.

MALECON 4, AL LADO del «Unión Club», con entrada por San Lázaro 24, bajos propios para Club o familia larga Llave en la misma. Informes: Obispo 16.

TROCADERO 109, BAJOS, casi esquina Galiano, sala, comedor, tres cuartos, baño completo. Precio rebajado. Llaves en altos Informes: A-6420.

ALTOS MODERNOS, Aguiar 10, entre Peña Pobre y Monserrate frente Parque Luz Caballero, sala, comedor, 3 cuartos, baño intercalado, cuarto y servicio criados. La llave, 2 a 5 p. m. Informes: A-6420.

SAN RAFAEL 139 y 161, altos, entre Lucena y Marqués González; y Marqués González 6, entre San Rafael y San José, sala, comedor, 3 cuartos, baño y servicios. Llaves la misma. Precio reducido. A-6420.

LUGAREÑO 3, ENTRE Ayesterán y Almendares, casitas modernas, interiores, a precios reducidos, $15.00. Informes: A-6420.

CRESPO 44, ALTOS, sala, comedor, tres cuartos y servicios. Renta: $23.00. Llaves en los bajos. Informes: A-6420.

EDIFICIO «MARTA' Consulado 7, casi esquina Prado, moderno piso alto, con todo confort al estilo americano. Precio reducido. Hay elevador permanente. Informes, el portero.
A-1 6477 28 Mar. 7

CONCORDIA 271 ALTOS, entre Infanta y Basarrate, sala, comedor, cuatro habitaciones, baño completo. Llave en los altos, $30.00. Informes: A-6420.
A-1 6474 28 Mar. 7

MARINA 21 FRENTE al Parque Maceo, modernos bajos, sala, comedor, tres cuartos, baño intercalado. $27.00. Informes: A-6420.
A-1 6475 28 Mar. 7

ARAMBURU 23 ALTOS y bajos, esquina San Rafael, recibidor, sala, comedor, tres cuartos, baño completo y cocina $25.00 y $18.00. Llaves, botica. Informes: A-6420.
A-1 6473 28 Mar. 4

SITIOS 61, SALA, recibidor ocho habitaciones, patio y servicios Informes: A-6420.
A-1 6472 28 Mar. 7

$30.00. MODERNOS ALTOS
Neptuno 229, entre Oquendo y Soledad, se alquila el segundo piso y en $35.00 el primero. Fabricación moderna, sala, saleta, cuatro habitaciones, baño intercalado, comedor, cocina etc.; muy fresco, agua abundante. Luz, escalera y limpieza misma a cargo propietario. Llaves en los bajos. Informan: A-4648.
A-1 6513 28 Mar. 3

ALQUILO HERMOSO bajo, portal, sala, recibidor, tres cuartos, baño intercalado, comedor al fondo, cuarto servicio criado, gran patio. Pozos Dulces 12, dos cuadras Carlos III, Ensanche Habana. Informan la misma. $22. M-1482.
A-1 6505 28 Mar. 3

SE ALQUILA Revillagigedo 149 en $20.00, Angeles 45 en $20.00, Salud 107 en $30.00, Sierra 9 en $15.00, Mercado de tacón por Reina No 17 bajos en $30.00, 17 y 18 principal a $17.00 y 16 y 18 azotea a $13.00, las llaves en las mismas en las horas que indica el papel colocado en las puertas. Informa: Anselmo Rodríguez Cadavid. Empedrado 34 Teléfono A-1294 de 10 a 11 y de 3 a 4.
A-1 6511 28 Mar. 6

ALQUILO, SOL 18, ALTOS, compuestos cada planta, de un cuarto con sus servicios. Informes: Cuba 100. A-2596.
A-1 6355 28 Mar. 6

ALQUILO, SOL 10, primer piso, compuesto de sala, saleta, tres habitaciones, cuarto de criados, cocina de gas y demás servicios. Informes: Cuba 100. A-2596.
A-1 6357 28 Mar. 8

FOLLETIN 46

P C Wren

SOLDADOS DEL INFORTUNIO

(Soldiers of Misfortune)

Versión española de MANUEL VALLVE

(De venta en «La Moderna Poesía» Obispo 135, Teléfono A-1171
Colección NOVELAS MODERNAS
Ediciones Edita
Barcelona.
1932

bién si ha tenido en cuenta a su propia madre y a su familia... Debemos cuidar de no aventurarnos en imprudentes caridades, sacrificios o sufrimientos.

Continuó resonando la poderosa voz de aquel rostro enorme y bondadoso y de vez en cuando se volvía hacia el joven, resplandeciendo de un modo extraordinario, animado como estaba por la caridad, la comprensión y la virtud. Al fin, dijo:

—Adiós, señor Belléme. Lamtento extremadamtente que se vea usted obligado a abandonar Oxford.. .No deje de comunicarme si puedo serle útil de cualquier manera.. en cualquier momento...

CAPITULO IX

Otho pagó al cochero ante la puerta de la tienda cerrada de su tío Bill Briggs, a donde llegó aquella misma noche con la cabeza erguida y el corazón apesadumbrado por su inminente presentación, que, según empezaba a comprender, sería mucho más difícil y penosa que la misma entrevista con el Deán de St. Simeon.

Tiró del cordón de la campanilla, apareció una luz cuando se abrió la puerta interior y entró en la tienda la señorita Briggs.

Después de dar por completo la llave de un mechero de gas, abrió la puerta de la tienda.

—¿Tú? —exclamó cogiendo a Otho por los hombros y empinándose en la punta de los piés para besarle dos veces en la boca.

Otho, siempre cortés, se abstuvo de limpiarse loslabios o demostrar en manera alguna cuánto le desagradaba verse besado por la señorita Briggs.

—¿Cómo estás, Liz?—preguntó.

Pero Liz no contestó, porque con los ojos y la boca muy abiertos, estaba mirando a Victoria, quien tenía el aspecto de lo que era en realidad, es decir, de una pobre criada de servicio, vestida con ropa ordinaria y barata, y que, a la sazón, se hallaba en un grande apuro.

—¿Qué es eso? —preguntó la señorita Briggs.

—Mi amiga, la señorita Victoria Bate— replicó Otho. Y, volviéndose a esta última, añadió:

—Le presento a mi prima, señorita Eliza Briggs.

—¿Su prima? —murmuró Victoria con acentó incrédulo.

Mientras tanto, Liz se retiró hacia la puerta trasera de la tienda y gritó:

—¡Madre! ¡Acaba de llegar Bob con su novia!

La señora Briggs, lady Mandeville-Belléme, el señor Briggs, Jorge que estaba en casa, y Bert, acudieron al oir el grito y entraron en la sala-cocina, donde había penetrado Otho después de arrastrar los dos baúles hasta la tienda, seguido por la asombrada y temblorosa Victoria. (¿Era allí donde vivía aquel caballero que había sido alumno de primer año?)

—¿Qué pasa? ¿Para qué has venido a casa, Bob? —jadeó la señora Briggs, qué fué la primera en llegar al lugar de la escena. — Dame un beso, querido, ¿Quién es esa joven...esa señorita?

Pero antes de que pudiese contestar, entró lady Mandeville-Belléme, que se arrojó a su hijo, quien le rodeó el cuello con los brazos, la estrechó sobre su cuerpo y la besó en ambas mejillas y en los labios rojos, todavía firmes.

—¡Querido hijo! — exclamó. — ¡Cuánto me alegro de verte! ¿Te han concedido vacaciones y vienes a darnos una sorpresa? Si nos hubieras avisado por carta, te habríamos preparado una buena cena.

Y, separando la mirada, por primera vez, del rostro de su hijo, se dió cuenta de la presencia de Victoria.

—¿Quién es esta joven? — preguntó. Y poniéndose la mano sobre el corazón, añadió:— ¡Dios mío! ¡Pero si es la muchacha que tenías en la pensión, Otho! ¿Qué pasa? ¿Para qué ha venido aquí contigo? ¿Qué ocurre? ¡Pobre hijito mío!

—Bueno. Déjame hablar, duquesa, y te lo contaré—replicó Otho, con el deseo de que su voz resonase con tanta naturalidad como se proponía. —Es la señorita Victoria Bate y yo le he dicho que tú eres la mujer más bondadosa y el mejor corazón del mundo entero, y que la ayudarás y protegerás en...

—¡Vaya desfachatez! — murmuró el tío Bill Briggs, en tanto que Liz se echaba a reir con voz aguda.

—Lo mismo pensé al verla — observó con mala intención.

—¡Caramba! Sed compasivos y mostraos bondadosos con ella —dijo Jorge.

—Esto es propio de ti, Jorge —replicó la señorita Briggs.— Apóyala, hombre, y así, tal vez, obtendrás un premio.

—...y la ayudarás — continuó Otho.— Lo necesita la pobre muchacha. Por eso te la he traido, mamá. Más, por otra parte, no quiero hablar de ella delante de todo el mundo. Prefiero contároslo todo a tí, mamá, y a la tía. A las dos solas...con Victoria.

Lady Mandeville-Belléme se sentó pesadamente. Temblaba su barbilla y se agitaban sus labios, mientras buscaba su pañuelo.

—¡Oh, hijo mío! ¡Nunca hubiese creído eso de tí...! ¡Hijo mío! ¡Hijo mío...!

Y empezó a derramar lágrimas.

—¿Está usted en un apuro, joven? —exclamó la señora Briggs, dirigiéndose a la pálida y temblorosa Victoria, que, en aquel momento se mordía el sucio guante de algodón, en tanto que las extrañas y desconocidas flores que adornaban su sombrero de paja blanca cabeceaban a impulsos del temblor de su cuerpo.

—Sí—murmuró Victoria. —En un apuro horrible.

—Pues, entonces, salga usted cuanto antes de esta casa cristiana, y lo más pronto posible — replicó la señora Briggs.

—No hagáis eso, mamá... Tened corazón... Sed compasivas... Tú misma te viste apurada en otro tiempo—exclamó Jorge.

En aquel momento, a la señora Briggs le llegó la vez de dejarse caer en una silla.

—¿Cómo? —exclamó. —¿Qué dices? ¡Dios mío! ¡Dios mío, ayudadme! ¡Ojalá Dios quiera ayudarme y perdonarte a tí, mal hijo!... ¡Y esto me lo ha dicho mi propio hijo!.. ¡Es horrible!... No habré oído bien. ¿Yo en un apuro? ¡Eres un desvergonzado, un hijo descastado!

—¿Cómo? ¿No estabas en un apuro cuando perdiste el monedero? (Victoria se sobresaltó, y con los ojos y la boca muy abiertos se quedó mirando a Jorge). ¿No te acuerdas? El viejo aseguraba que tú misma te habías robado el dinero. ¿No estabas entonces en un apuro, mamá?

—¡En un apuro!—habla bien y en inglés claro, o, de lo contrario, cállate. Sencillamente, tuve un disgusto por la pérdida de un dinero muy estimable, y me dolió en extremo ser víctima de falsas acusaciones... Pero yo hablo de «apuros». Ahora, tú y todos ls hombres, así como Liz, marchaos. ¡Fuera!

Otho estuvo contemplando los rostros de los espontáneos jueces de Victoria, mtientras su tía pronunciaba aquella protesta.

Su madre solamente expresaba dolor, asombro e incredulidad. Su tía, en cambio, exteriorizaba una mezcla de sorpresa, desprecio y cólera.

En el rostro resplandeciente de su tío, advirtió una mirada que traducía cierta idea atractiva y maliciosa, la que luchaba desventajosamente con el pensamiento de sus sentimientos ultrajados.

Liz era presa de celos amargos y de odio, en tanto que en Bert pudo advertir una mirada comprensiva de aprobación.

Jorge parecía estar apesadumtbrado, indignado y conmovido.

—¿Quién eres tú para echarnos de aquí? —preguntó el señor Briggs con la mayor dignidad, abandonando el largo examen que había hecho de Victoria.

—Mira—replicó la señora Briggs, fuerte y valerosa gracias a la seguridad que tenía de pisar terreno firme, puesto que se disponía a tratar de asuntos propios de su sexo. —Vete cuanto antes y da ejemplo a los demás.

—Vamos, viejo —dijo Jorge, tomando el brazo de su padre.

Al pasar por delante de Bert, le dió lo quedenominaba un puñetazo en la sesera, para restituirlo a la realidad. Liz también salió y, al hacerlo, manifestó el deseo de abandonar aquella atmósfera contaminada.

—Dime la verdad, querido Otho—sollozó lady Mandeville-Belléme. —No me gustó esa muchacha el día que la ví. Te lo aseguro.

—Ahora, hacedme el favor de escucharme atentamente las dos. Y, puesto que no habéis invitado a sentarse a la señorita Bate, lo haré yo.

—¡Siéntate, muchacha! — ordenó la señora Briggs.

—Ante todo— continó Otho, —las dos sois mujeres buenas y generosas. Escuchadme y no os mostréis tan inclinadas a condenar a alguien sin oirle.

»Esta joven, la señorita Bate, estaba de tal manera asustado y aterrorizada, que anoche mismo trató de quitarse la vida. La sorprendí con una rebanada de pan untada con pasta venenosa para las ratas, y se disponía a comérsela a las dos de la madrugada.

—¿Qué hacías tú a las dos de la madrugada en la habitación de una muchacha? —interrumpió la señora Briggs.

M.E.C.D. 2016

ALQUILERES

a1 HABANA

SE ALQUILAN
N. 22 esq. a JOVELLAR
Apartamentos con 3 cuartos y demás comodidades, desde $18.00, abundante agua. Informan: A-9897, U-2257.

ESPADA 5, BAJOS
Sala, comedor, 3 cuartos. $22.00. Informan: A-9897, M-9871.

CONSULADO 28
Próximo a Prado, bajos, recibidor, sala, comedor, 4 cuartos, baño, cocina y patio. $34.00. Informan: A-9897, M-9871.

M 221 esq. a JOVELLAR
Bajos, sala, comedor, tres cuartos y baño $20.00. Antos, esquina, mismas comodidades $25.00. Altos por N, misma comodidad $22.00. Informan: A-9897, M-9871.

LAGUNAS 32
Bajos, entre Manrique y Campanario, sala, comedor, tres cuartos y baño. $22.00. Informan: M-9897 M-9871.

CONCORDIA 100
Segundo piso, sala, comedor, tres cuartos, buen baño, cocina, todo moderno. $30.00. Informan: A-9897, M-9871

RAYO 65
Entre Sitios y Maloja, sala, comedor, cuatro cuartos y demás comodidades. $28.00. Informan: A-9897, M-9871

NEPTUNO 356
Frente a la Universidad pisos bajos y altos, con sala, comedor, 3 cuartos, cuarto criado, baño y cocina a $30.00 y $25.00. Informan: A-9897 M-9871.

MALOJA 59
Entre San Nicolás y Rayo, una sola planta, 5 habitaciones, comedor, servicio y patio. $28.00. Informan: M-9897 M-9871.

MAZON Y SAN JOSE
Bajos y segundo piso, con los cuartos, sala, comedor y baño os bajos $20.00., los altos $25.00. Informan: A-9897, M-9871.

SALUD 47
Altos entre Manrique y Campanario, sala, comedor, 6 cuartos, 2 en la azotea, baño, cuarto y servicio de criados. $35.00. Informan: A-9897. M-9871.

REQUENA 16
Entre Lugareño y Carlos III Magníficos departamentos, con luz y agua abundante en $13.00 Informan: A-9897, A-9871.

AGUILA 58
Primer piso, sala, comedor, tres cuartos, cocina y baño $23.00. Informan: A-9897, M-9871.

JOVELLAR 33
Entre Hospital y Aramburo, sala comedor, 4 cuartos, hall, cocina, baño, $25.00. Informan: A-9897, M-9871.

SAN RAFAEL 68
Bajos entre Campanario y Lealtad, moderna, con sala comedor al fondo, 3 cuartos, baño intercalado, bonito patio, cocina y demás comodidades. $34.00. Informan: A-9897, M-9871.

INDUSTRIA 5
Primer piso, sala, comedor, dos cuartos baño y cocina. $23.00. Informan: A-9397, M-9871.

ENNA 3
Segundo piso, sala, comedor, dos cuartos, cocina, muy independiente. $15. Informan: A-9897, M-9871.

Informes
THE NATIONAL CITY BANK OF NEW YORK
A-9897 Teléfonos M-9871

NEPTUNO 236-A, segundo piso. Sin estrenar, con sala, saleta, tres habitaciones, baño intercalado, comedor, cuarto y servicio de criados. Informan: teléfono U-3047.
A-1 6368 29 Mar. 7

ALQUILO, SAN LAZARO 115, altos, compuestos sala, saleta, tres habitaciones, un cuarto azotea, cocina de gas y demás servicios. Informes: Cuba 100. A-2596.
A-1 6360 28 Mar. 6

ARAMBURU Y ANIMAS. Alquilo baratísimo, modernos y bonitos pisos altos y bajos. Sala, comedor, dos y tres habitaciones, baño y cocina. Informan: Empedrado 49. A-2021
A-1 6337 27 Mar. 5

SE ALQUILAN
$28.00: LAGUNAS 25, entre Manrique y Campanario, bajos, sala, comedor, 3 cuartos, baño, cocina y patio.
$14.00: MERCED 3, entre Oficios y San Ignacio sala, 2 cuartos, comedor, patio, cocina y servicios.
$5.00 Y $6.00: PICOTA 60, entre Merced y Conde, habitaciones altas y bajas.
$33.00: MARQUEZ GONZALEZ esquina a Pocito local propio para Carnicería.
$10.00: COMPOSTELA 113, entre Sol y Muralla, Apartamentos de 2 o 3 habitaciones, con servicios y cocina independientes, desde este precio.
$28.00 Y $23.00: MAZON 31, entre San José y Valle, bajos; y segundo piso, sala, comedor, 3 cuartos baño, cocina y servicios de criados.
$50.00: CUBA 50, ENTRE Empedrado y Tejadillo, recibidor, 5 cuartos, bóveda y servicios, propia para Notaría o Bufete.
$23.00: HABANA 3, recibidor, 2 cuartos pocito, cocina y servicios.
$38.00: SAN LAZARO 307, entre Hospital y Espada, altos, sala, comedor, 3 cuartos, baño, cocina y cuarto criados.
$85.00: 6 NUMERO 173, entre 15 y 17, Vedado, dos plantas: Primer piso, sala, recibidor, hall, comedor, 9 cuartos, 3 baños, cocina, 3 cuartos criados, despensa y servicio criados.
$80.00: PANORAMA esquina a San Jacinto, portal sala, 4 cuartos, baño, comedor, pantry, cocina, cuarto y servicios criados.
$35.00: AVENIDA 9, entre 6 y 7, Buena Vista, jardín, portal, sala comedor, 4 cuartos con closets, 2 baños, cocina, cuarto y servicios criados, garage y cuarto chofer.
$50.00: JESUS DEL MONTE 543 entre Concepción y San Francisco, local propio para establecimiento.
$25.00 Y $22.00: SAN INDALECIO 50 y 52, entre Santa Irene y Correa, cada casa sala, comedor, 4 cuartos, baño, cocina y patio.
$16.00: SANTA CATALINA 23, Jesús del Monte, sala, comedor, 3 cuartos, patio, servicios y cocina.
$23.00: LAWTON 11 entre San Francisco y Milagros, sala, recibidor, comedor, 6 cuartos, 2 baños, patio y cocina.
$22.00: 20 NUMERO 21, entre 15 y 17, Vedado, jardín, portal, sala, 3 cuartos, baño, comedor, cocina cuarto y servicio criados.
SE ADMITEN PROPOSICIONES para el arrendamiento de toda o parte de la planta baja de la casa calle Prado 105.

INFORMES:
BUFETE DE ARELLANO
TELF. M-3936
A-1 6081-6093 25 Mar. 6

ALQUILERES

a1 HABANA

ALQUILO PISO, 4 habitaciones, sala, saleta, comedor, baño intercalado; otro igual, 3 habitaciones; pequeño Apartamento y 2 habitaciones, en la azotea, Edificio «Ruisánchez», Angeles y Estrella. Telf. A-2024.
A-1 6531 1 Mar. 4

REBAJADOS, SAN LAZARO 98, casa moderna, sala, comedor, tres grandes cuartos, baño intercalado, hall. Informes: M-2863, F-6635 y M-6428. Llaves en la misma, a todas horas.
A-1 6451 28 Mar. 10

ALQUILO, VIVES 196, BAJOS, compuestos de dos habitaciones, comedor, cocina y demás servicios. Además, tiene un salón propio para establecimiento o depósito. Informes: Cuba 100. A-2596.
A-1 6358 28 Mar. 6

ALQUILO, HABANA 104, segundo piso, sala, gabinete, 4 dormitorios, recién pintada, servicios independientes. Barata. Llaves, bajos. I-2651.
A-1 6448 28 Mar. 7

ALQUILO, VIVES 194 y 196, altos, compuestos de dos habitaciones, sala, comedor y demás servicios. Informes: Cuba 100. A-2596.
A-1 6359 28 Mar. 6

ALQUILO, CAMPANARIO 1, primer piso, sala, comedor, 3 habitaciones y baño. X-3667 y M-3498.
A-1 6339 28 Mar. 5

ESQUINA TEJAS
Frente Cine «Valentino». Alquilo hermosos altos, sala, comedor, 4 cuartos, 2 baños intercalados, cuarto y servicio criados, cocina gas. Muy baratos. Informan: Telf. M-5112.
A-1 6325 27 Mar. 5

SE ALQUILAN BONITOS y frescos bajos, Lealtad 38, sala recibidor comedor, 4 cuartos, patio grande. LLaves en la misma. Telf. F-3417.
A-1 6346 27 Mar. 4

ALQUILO, DESAMPARADOS 50, altos. Precio de situación. Informes: Cuba 100. A-2596.
A-1 6354 28 Mar. 6

SE ALQUILAN LOS BAJOS y tercer piso de Industria 16, son modernos y tiene sala, comedor, dos cuartos con baño intercalado, cocina, cuarto y baño de criados. La llave en la misma. Informan. M. Gamba, Prado 110-A., (altos). Telf. A-8018.
A-1 6618 1 Mar. 4

NEPTUNO 166, ALQUILO moderno piso alto acabado de pintar. Terraza, sala, recibidor, tres habitaciones, baño, comedor, cocina, cuarto y servicios criados. Llaves bajos. Informan: A-2021.
A-1 6336 27 Mar. 5

LEALTAD NUMERO 111, bajos, zaguán, sala recibidor, comedor, 7 cuartos, baño completo; otro de criados Alquiler: $550.00. Informes: Telf. FO-2495.
A-1 6334 27 Mar. 4

$15.00 CASITAS ACABADAS de pintar, céntrica, cerca Belascoaín y Carlos III, propia para matrimonio, sala grande, habitación, comedor, cocina y servicios. Pocito número 13, bajos. Informes, en los altos.
A-1 6291 27 Mar. 3

ALTOS DE ANGELES 29, esquina Sitios, 4 cuartos, $25.00; bajos, para mueblería u otro comercio, en $33.00. Magnífico local y lugar apropiado. Juntos mejor precio. Informes: X-3502
A-1 6313 27 Mar. 7

AGUILA 307
Entre Misión y Esperanza. Se alquilan el piso bajo y el segundo piso, modernos, con 5 cuartos, sala, saleta, baño completo intercalado, servicio de criados. Llaves enfrente Su dueña: Escobar 10, altos. U-2885.
A-1 6261 27 Mar. 4

ALQUILO ESPLENDIDOS altos, Buzón 5, entre Ayesterán y Almendares, terraza, sala saleta, tres cuartos, comedor, cocina gas, baño intercalado. Llaves bodega, M-5600.
A-1 6381 27 Mar. 7

SE ALQUILAN LOS ALTOS, Espada 128 y 132, a media cuadra de Carlos III, compuestos de sala, saleta, tres habitaciones, patio y servicios. Llave e informes: Zanja 128. U-1287.
A-1 6275 27 Mar. 4

HABANA, $40.00, NEPTUNO 342, Infanta y Basarrate, altos, 5 habitaciones, casa moderna. Informes: Telfs. U-4515 y F-3959. Llaves, allí.
A-1 6251 27 Mar. 3

EGIDO 53, ESQUINA a Jesús María. Se alquilan modernos altos, sala, comedor, 3 habitaciones, baño intercalado completo, servicio de criados. Informan en los bajos, Joyería.
A-1 6247 27 Mar. 3

$35 ALTOS MODERNOS NEPTUNO
217 entre Marqués González y Oquendo, sala saleta, comedor al fondo, 4 cuartos, baño intercalado, cuarto y servicio criados. Llave en la misma 1 a 5 p. m. Informes: M-9217.
A-1 6232 26 Mar. 3

PARA CASA DE HUESPEDES, gran casa moderna en Infanta y Ayesterán, con 28 habitaciones y demás comodidades. Informan en la misma. Telf. FO-2259.
A-1 6306 27 Mar. 9

SAN NICOLAS 28, dos cuadras Malecón, una Galiano, espléndido, moderno segundo piso, cuatro habitaciones, demás comodidades, baño intercalado. Muy barato. Informan: Muralla 111. A-7468.
A-1 6304 27 Mar. 6

CASAS MUY BARATAS. Se alquilan Infanta número 43-B., altos, magníficos y ventilados, terraza, sala, comedor, tres habitaciones, baño intercalado y cocina. Informes: Ramón G. Fernández. U-1157.

TAMBIEN, CONCHA y Velázquez, en Luyanó, modernas, compuestas de sala, comedor, 3 habitaciones con todo servicio moderno. Más informes: Ramón G. Fernández. Telf. U-1157.
A-1 6318 27 Mar. 5

SE ALQUILAN LOS ALTOS de Escobar número 3. Se componen de un piso de sala, cuarto y comedor; y en la tercera planta, dos cuartos y azotea. Para informes, de 8 a 12, en la misma. Telf. M-4884.
A-1 6321 27 Mar. 3

$14.00, AVENIDA MENOCAL y Finlay, tercer piso moderno, sala, dos habitaciones, baño moderno completo, comedor, cocina, calentador de gas, etc. Informes: U-6977.
A-1 6319 27 Mar. 7

ALQUILO HERMOSOS bajos, San Miguel 157, el mejor punto de La Habana, sala, recibidor, saleta, 5 cuartos, mucho patio. Precio situación. Telf. U-5636.
A-1 6280 27 Mar. 7

NEPTUNO Y MANRIQUE
Piso nuevo decorado. Sala muy grande, cinco habitaciones, dos baños, comedor y recibidor. Propio dos familias. Todas las habitaciones vista a la calle. Abierto. F-5120.
A-1 6180 26 Mar

ALQUILO: PEÑALVER 100, una cuadra Belascoaín, 3 cuartos, sala, comedor, baño completo, servicio criados, cocina, llave 2o. piso en la misma derecha. Informan: Angeles 18, teléfono A-9757.
A-1 6193 26 Mar. 6

BAJOS MODERNOS, en Espada 24, entre San Rafael, y San Miguel, todo confort, amplios, ventilados baratos. Informes: Carmen Grcía, al lado, altos al fondo.
A-1 6240 26 Mar. 3

ALQUILO LOS BAJOS Campanario 150 entre Reina y Salud, sala, comedor, cinco habitaciones amplias, servicios y patio. Precio: $30.00. Llave en los altos. Informan: Cárdenas 62, altos. Telf. A-3269.
A-1 6239 26 Mar 4

HABANA NUM. 183
Se alquilan los bajos izquierda de esta hermosa casa con comodidades para larga familia. Llaves e informes: San Pedro 6. A-9619.
A-1 6207 26 Feb. 4

ALQUILERES

a1 HABANA

ALQUILO CASAS modernas, en La Habana y Luyanó, en los mejores lugares. Las hay de todos los precios y comodidddades, Informes: U-5215, Ferretería, Belascoaín esquina San Rafael.
A-1 6320 27 Mar. 9

O-REILLY NUM. 22
Se alquila la planta baja de esta hermosa casa propia para establecimientos. Las llaves, en el piso alto. Informes: San Pedro 6. Telf. A-9619.
A-1 6206 26 Feb. 4

INDUSTRIA 2-B
Se alquila el piso alto de esta casa, con comodidad para regular familia Llaves e informes: Dr. Arturo A. Vázquez. San Pedro 6. A-9619.
A-1 6205 26 Mar. 4

SE ALQUILAN, VAPOR 2-A., entre Marina y Hornos, casas de 2 habitaciones baño y cocina, $10.00. Llaves e informes: San Lázaro 376, entre Aramburu y Hospital. U-5858.
A-1 5696 21 Mar. 8

ANIMAS No. 186, ENTRE Oquendo y Soledad, la calle próxima arreglarse, hermosísima y confortable residencia, propia para familia de gusto, sala, recibidor, 4 habitaciones baño intercalado, comedor, cuarto y servicio servidumbre. Precio rebajadísimo. Informan: Goizueta. F-3937.
A-1 62222 26 Mar. 4

CRISTO No. 2
Se alquilan los bajos y altos de esta confortable casa, con comodidad para regular familia. Llaves e informes: San Pedro 6. A-9619. Doctor Arturo A. Vázquez.
A-1 6204 26 Marz 4

SOL No. 2
Se alquila el bajo de esta hermosa casa, con comodidades para regular familia. Llaves e informes: San Pedro 6. Telf. A-9619.
A-1 6203 26 Mar 4

SAN JOSE No. 95 entre Belascoaín y y Lucena hermosos altos propios para familia de gusto, frescos y confortables con sala, 4 habitaciones, baño completo, comedor, servicios criados, etc. Precio: $23.00. Informan: Goizueta. F-3937.
A- 6225 26 Mar. 4

AVE. DE LA REPUBLICA
(San Lázaro 154-156). Alquilo hermoso segundo piso de esta moderna casa dotado de todas comodidades para familia de gusto. Agua abundante. Llaves al fondo por Malecón No. 154-156 altos. Informes: San Pedro 6. A-9619.
A-1 6215 26 Feb. 4

OBRAPIA NUM. 51
Se alquilan los bajos de esta casa divididos para almacén: uno grande, y otro pequeño: con servicio, completamente independiente, pudiendo comunicarse. Las llaves Obrapía 42 e informes, San Pedro 6 Telf. A-9619.
A-1 6214 26 Feb. 4

ARBOL SECO 1, 3, 5 y 7
A precios reducidos. Se alquilan varios pisos altos y bajos de estas modernas y confortables casas con comodidad para regular familia. Las llaves e informes: San Pedro 6 A-9619.
A-1 6211 26 Feb. 4

INDUSTRIA NUM. 27
Se alquilan juntos o separados los pisos altos y bajos de esta casa, con comodidades para regular familia. Llaves e informes, en San Pedro número 6. Doctor Arturo A. Vázquez. Telf. A-9619.
A-1 6209 26 Feb. 4

TENIENTE REY NUM. 13
Se alquila el piso bajo de esta casa, propio para almacén o industria. Las llaves en San Ignacio número 72. Informes: San Pedro 6. A-9619.
A-1 6202 26 Mar. 4

SE ALQUILAN, MAZON 25, entre Valle y Zapata, casas de sala, comedor, 3 habitaciones, baño, cocina y servicio criados. $20.00. Llaves, en las mismas. Informes: U-5858.
A-1 5695 21 Mar. 8

CASAS MODERNAS A $20.00
Arbol Seco número 67, entre Tomás y Benjumeda, altos, y 65 bajos, compuestos de 4 habitaciones, sala, comedor, baño completo moderno. Más informes: Telf. U-1478.
A-1 4119 6 Mar. 12

ALQUILO ESPLENDIDOS bajos, Prado 8 esquina a Cárcel, propio para familia, exhibición, etc., sala, tres habitaciones, comedor y cuarto de baño moderno, $35.00. Buen fiador o dos meses en fondo. Informes: Edificio Moenck y Quintana, O-Reilly número 49. Telf. M-1882.
A-1 6103 25 Mar. 5

$25.00, SAN RAFAEL 117
Esquina a Gervasio, primer piso, sala, comedor, 2 habitaciones, baño intercalado, cocina y demás servicios modernos. Informes: Joyería «El Gallo», A-2738.
A-1 6079 25 Mar. 5

SAN NICOLAS 130, BAJOS, entre Salud y Reina, casa moderna, sala, saleta, cuatro habitaciones, baño completo, muy clara y fresca. Llaves, al lado.
A-1 6028 25 Mar. 5

NEPTUNO 219, ENTRE Oquendo y Soledad. Se alquilan altos nuevos, sala, saleta, tres cuartos, baño intercalado, comedor, terraza, cocina, cuarto y servicio criados. Llave en los bajos.
A-1 6055 25 Mar. 3

ESCOBAR 103, ENTRE Dragones y Salud. Se alquila propio para Colegio, industria o algo análogo que necesite, casa muy amplia. Precio módico. La llave en la misma. Informes: Sr. Manteca, Cuba 76. Telf. A-8903.
A-1 5918 23 Mar. 4

SE ALQUILAN LOS BAJOS modernos, San Lázaro 218 compuestos sala, comedor, 2 habitaciones, baño intercalado completo cocina gas, cuarto criados y gran patio. Informan. Monte 170. A-2066.
A-1 5941 23 Mar. 5

JOVELLAR 39, ENTRE M. y N. Alquilo bajos y cuarto piso, altos, casa moderna, con todas comodidades y garage. Véanse de 9 a 12. Informes: Sr. Manteca. Cuba 76. Telf. A-8903.
A-1 5914 23 Mar. 4

VIRTUDES 119-A., ESQUINA Escobar. Alquilo primera planta, baratísima, sala, comedor, tres habitaciones, baño intercalado, gas, cuarto y servicio criados. Informan en Bodega Virtudes y Gervasio.
A-1 5887 23 Mar. 3

ESCOBAR 42, BAJOS modernos, sala, saleta, tres cuartos baño intercalado doble servicio sanitario. Puede verse de 9 a 11 y 1 a 5. Informes: A-5418.
A-1 5801 22 Mar. 4

BERNAL 28, CASI ESQUINA Aguila, modernos altos, sala, dos cuartos, comedor, agua abundante. Llave bajos de 9 a 5. Precio: $18.00. Informes: A-5418.
A-1 5802 22 Mar. 4

EDIFICIOS CAGIGA. Alquilo casas modernas, baratas y habitaciones independientes a hombres solos, situadas en Máximo Gómez Matadero y Cristina al lado del Mercado Unico Informes Cristina 4-B Taller de Maderas M-3555.
A-1 3614 3660 1 Jun. 30

BAJOS NUEVOS baratos. $20.00. Romay 25, media cuadra Monte y Zequeira. Piso cómodo, 4 cuarto. Abierto 2-5. Librería Albela. Informan: U-5783.
A-1 6488 28 Mar. 5

ALQUILERES

a2 VEDADO

K. NUMERO 166 ENTRE 17 y 19, frescos y cómodos altos, terraza, sala, cinco habitaciones grandes, comedor, baño, cuarto y servicio de criados. Informan: K. número 166, bajos.
A-2 6703 2 Mar. 11

VEDADO
Se desea alquilar o vender, elegante residencia amueblada, grandes comodidades. También, otra de esquina, en Miramar. Avise para llevarle informes. FO-7815.
A-2 6677 2 Mar. 7

SE ALQUILA AMPLIA CASA, Calle 17 número 469, entre 10 y 12, sala, comedor, cinco espaciosas habitaciones. Informes: Telf. M-9147.
A-2 6697 2 Mar. 6

VEDADO: ALQUILO en $33.00. frescos bajos, Calle 19, entre E. y F. número 251, sala, comedor, 3 cuartos, baño, cuarto y servicio criados, portal, patio y jardín. Llaves, altos. Informan: Telf. F-4283.
A-2 6693 2 Mar. 5

PRECIOSOS ALTOS CHICOS, nuevos, Calle C. número 186, entre 19 y 21, garage opcional, baño lujoso, closets, terraza, lado sombra, brisa, calentador, agua abundante, todas comodidades.
A-2 6682 2 Mar. 12

SE ALQUILAN LOS ALTOS de la casa, Calle Baños esquina a 19, Vedado. Informarán, en los bajos.
A-2 6570 1 Mar. 5

EDIFICIO NUEVO Alquilo 19 entre 14 y 16 No. 505, Vedado, primer piso, sala, tres habitaciones, comedor baño intercalado, patio, cocina, servicio criado. Informes en la misma.
A-2 6628 1 Mar. 6

SE ALQUILA LA CASA, Calle 8 número 44, entre 15 y 17, frente al Parque Menocal, Vedado. Llave e informes, en el núm. 46.
A-2 6583 1 Mar. 7

EDIFICIO CALLE H., número 184, entre 21 y 23. Vedado, con todo confort, casitas al estilo americano. Alquiler razonable. Informes el Portero.
A-2 6470 28 Mar. 7

G. ESQUINA a 13, AVENIDA de Los Presidentes, amplia y bien distribuida residencia propia para Clínica, Colegio o dos familias. Puede verse de 2 a 5 p. m. Informes: Obispo 16.
A-2 6458 28 Mar 7

CALLE N. NUMERO 26, altos, esquina 17, Vedado, jardín portal, sala comedor, cinco habitaciones, baño completo. Llaves, en la misma. Informes: A-6420.
A-2 6420 28 Mar. 7

SE ALQUILA RESIDENCIA brisa, Calle A. número 248, entre 25 y 27, Vedado, jardín alrededor, portal, terraza, vestíbulo, sala, recibidor, salón biblioteca, gran comedor, cuarto de toilette, pantry, cocinas calentadores gas y carbón, piso y escalera marmol; altos, ancho hall, seis habitaciones, closets, 3 baños, terraza, garage para 2 máquinas, 2 cuartos y baño. Informes: F-2635, a todas horas.
A-2 6454 28 Mar. 5

ALQUILASE CASA una sola planta, 27 número 269, entre B. y C., jardín todo el frente, gran portal, sala, saleta, 4 cuartos, garage, etc. Precio de situación. Informan la misma.
A-2 6392 28 Mar. 8

CALLE 27 No. 9 VEDADO
Entre Hospital y Marina. Se alquilan cuatro pisos altos y uno bajo a precio reajustado con garantía satisfactoria. Las llaves e informes en San Pedro No. 6. Teléfono A-9619.
A-2 6213 26 Mar 4

EDIFICIO "MONTES", Línea 60, esquina D., Departamentos económicos, 1, 2 o 3 habitaciones calle, terraza, baño privado, elevador, teléfono. Tranquilidad. Cerca todas partes. Viva aquí sin preocupaciones.
A-2 6438 28 Mar. 5

I. 204 ENTRE 21 y 23, acera de la brisa, dos pisos altos, modernos sala, comedor, 3 habitaciones, baño intercalado, cocina. Precio económico. Llaves en la misma.
A-2 6377 27 Mar. 4

VEDADO: B. No. 2. Alquilo modernos espaciosos altos, terraza exterior interior, sala, saleta seis cuartos, comedor al fondo. Un bajo, jardín, portal, sala, seis cuartos. Otro bajo, por 3a igual comodidad. Baratísimos. F-4479.
A-2 6374 27 Mar. 5

SE ALQUILAN
VEDADO

19 ENTRE E y F
Altos, sala, comedor 5 cuartos, buen baño, cuarto y servicio de criados con o sin garage, se da barata. Informan: A-9897, F-2171.

4 No. 180, BAJOS
Entre 19 y 21, sala, comedor, 3 cuartos, baño y demás comodidades, $34. Informan: A-9897 F-2171.

25 No. 2
Esquina a Freyre Andrade al fondo del Edificio Carreño, reconstruida sala, saleta de comer, 3 cuartos, cocina y baño $25.00. Informan: A-3897, M-9871.

Informes:
THE NATIONAL CITY BANK OF NEW YORK
A-9897 Teléfonos M-9871

BARATISIMOS ALTOS Y BAJOS, EN EL VEDADO, $25.00
Se alquilan los modernos y frescos bajos, calle Diez número 197, entre 19 y 21, compuestos de sala, saleta corrida, dos habitaciones, baño completo intercalado; y los altos, compuestos de sala, saleta corrida, tres habitaciones, baño completo intercalado, calentador, cocina y servicio de criados. Agua abundante. Llaves en la misma. Informes: Edificio «Bacardí», Apartamento 401, Francisco Torres. De 10 a 12 a. m., y de 3½ a 5½ p. m. Telf. A-7830.
A-2 6327 27 Mar. 5

SE ALQUILA, VEDADO, casita de una planta, 3 cuartos, sala, comedor, en $18.00. Calle 6 número 210, entre 21 y 23. Telf. U-5415.
A-2 6270 27 Mar. 9

CERCA TERESIANAS, 19 número 494 sala, comedor, cuatro cuartos, baños y 17 número 536, sala, comedor, dos cuartos, baño, jardín, portal. F-5557.
A-2 6272 27 Mar. 3

CALLE K. NUMERO 10, entre 9 y 11, casa de azotea. Se alquila con sala, comedor, dos habitaciones, baño intercalado y cocina. Precio: $25.00.
A-2 6308 27 Mar. 8

SE ALQUILA EN EL Vedado en la calle 23 esq. 10, los altos compuestos de sala, comedor, 3 cuartos y baño. Informes en la botica.
A-2 6237 26 Mar. 11

17 ENTRE 10 y 12, hermosísimo y cómodo garage, con entrada independiente y completamente solo con agua corriente y servicio para el chauffeur. Precio $5.00. Informa: Goizueta. F-3937.
A-2 6221 26 Mar. 4

VEDADO, CALLE 15 NUMERO 198, bajos, entre G. y H. Informan: 2 número 8. F-1173.
A-2 6024 25 Mar. 5

SUSCRIBASE Y ANUNCIESE EN EL «DIARIO DE LA MARINA»

ALQUILERES

a2 VEDADO

CALLE H No. 134
Entre 13 y 15. Vedado. Se alquila esta moderna y amplia casa con comodidad para tres familias. Las llaves pueden solicitarse al teléfono F-1269. Informes: San Pedro No. 6 A-9619.
A-2 6201 26 Mar. 4

LINEA No. 129, ALTOS
Esquina a 16 alquilo el alto derecha de esta moderna casa con cinco dormitorios, baño intercalado y demás servicios. Las llaves e informes en San Pedro No. 6. Dr. Arturo A. Vázquez, A-9619.
A-2 6212 26 Mar. 4

F ESQUINA A 3a. hermosísimos altos residenciales con vestíbulo, antesala, sala, 4 habitaciones, 2 baños completos, familia comedor, cuarto y servicios servidumbre. Precio 3 veces rebajado. Informa: Goizueta. F-3937.
A-2 62220 26 Mar. 4

3a. ESQUINA a A, Vedado, casita antigua con jardín, portal, todo alrededor sala, 3 habitaciones, baño, cocina y traspatio para gallinas. Precio $15.00. Informan: Goizueta F-3937.
A-2 6226 26 Mar. 4

CATORCE CASI ESQUINA A Calzada, jardín, portal, sala, 3 grandes habitaciones, baño intercalado, comedor y cuarto con servicios para criados. Fabricación moderna y precio situación. Informes: A-4138, Sr. Fiña.
A-2 6171 26 Mar. 5

VEDADO, 21 NUMERO 252, casi esquina a Baños, alquilo bajos y altos, con jardín, portal, sala, comedor, dos cuartos y baño. Precio: $20.00. La llave al lado. Informan: I-4433.
A-2 6258 27 Mar. 4

SE ALQUILAN EN EL VEDADO, en la calle Veintinueve, entre A. y B., bajos, con jardín, portal, sala, tres cuartos, comedor cocina baño, patio, cuarto y servicio criados; altos con terraza, sala, tres cuartos, comedor, cocina, baño, cuarto y servicio criados. Cualquiera de los dos, $30.00, con garage; $25.00, sin garage. (Este será para quien lo solicite primero). Informes y llaves, en los altos. Telf. F-4280.
A-2 6052 25 Mar. 4

QUINTA NUMERO 80, casi esquina a 2, Vedado. Alquilo los bajos de esta casa con sala, saleta, comedor, 4 cuartos, baño intercalado y demás servicios, jardín y patio. Precio muy barato. Llaves en Café de 12 y Calzada. Telf. A-8903.
A-2 4921 23 Mar. 4

G. NUMERO 23, ENTRE 17 y 19, Vedado. Alquilo esta casa de planta baja, compuesta de sala, recibidor, comedor fondo, cinco cuartos, patio y traspatio, baño completo, cuarto y servicios criados. Llaves, al lado. Informes: Sr. Manteca. Cuba 76. Telf. A-8903.
A-2 5929 23 Mar. 4

CALZADA Y DOS, VEDADO. Edificio «Martí». Alquilo casas completamente independientes, sala, recibidor, comedor, tres y cuatro cuartos grandes, baño intercalado lujo, cocina gas, cuarto, comodidades criados. Llaves: Encargado. Informes: Sr. Manteca, Cuba 76. A-8903.
A-2 5922 23 Mar. 4

VEDADO, CALLE 15 NUMERO 483, entre 26 y 28. Se alquila casita, sala, cuarto, comedor, cocina y cuarto de baño. Precio: $8.00.. Informes: Telf. F-1183.
A-2 5895 23 Mar. 8

CALLE 2 NUMERO 3, Vedado. Alquilo la planta alta de esta hermosa casa, capaz para regular familia, contodas comodidades y de criados y terrazas, costado y frente. Precio muy barato. Llaves, en Calzada y Dos, Edificio «Martí», (Encargado). Informes: Sr. Manteca, Cuba 76. Telf A-8903.
A-2 5924 23 Mar. 4

FRESCOS BAJOS, 6 No. 185 entre 21 y 23, cinco dormitorios, hall, patio, buen baño, garage servicios y cuartos de criada y chofer. Llave enfrente, en el 216.
A-2 5753 21 Marz. 9

a3 CERRO-PALATINO

CASITAS ACABADAS fabricar, $8.00, con luz, pisos de mosaico y cielo raso, muy frescas, San Salvador 10, entre Piñón y Arzobispo. Allí, la llave. F-5113, J. Posse.
A-3 6671 2 Mar. 5

A $15.00 ALQUILO casa, Unión y Ahorro 55, Cerro tres cuartos, comedor, servicios, lavadero, lugar para dos camiones. Puede verse, de 8 a 12.
A-3 6538 1 Mar. 4

SE ALQUILAN LOS ALTOS, Cerro 525, entre Tejas y Buenos Aires, frescos y con todas las comodidades, en módico precio. Informes, en la misma.
A-3 6621 1 Mar. 3

SE ALQUILA CASA, en mejor lugar del Cerro, La Rosa y Santa Catalina, con sala, comedor, 3 cuartos, buen patio, cocina y baño. Informan: I-7211. P. Pérez.
A-3 6278 27 Mar. 7

ALQUILO LOS ALTOS de la Calzada del Cerro número 771, muy espaciosos y cómodos, propios para profesional. También los altos del 729. Hay casitas en los bajos de sala y 2 cuartos y servicios todos independientes, a $10.00. Local de Carnicería y Puesto. Informan: Telf. I-7390.
A-3 6253 27 Mar. 8

ARZOBISPO No. 1-A, casi esquina a San Salvador, preciosísima casa modernísima, terminada de pintar sala, comedor, 2 hermosas habitaciones, baño completo, patio, lavadero, cocina, agua caliente, etc. Precio rebajadísimo. Informan: Goizueta. F-3937.
A-3 6224 26 Mar 4

a4 MARIANAO Y SUS REPARTOS

REPARTO ORIENTAL
Hermosa, moderna casa, jardines, portal, terrazas, sala, hall, gabinete, comedor 4 habitaciones, gran saleta, mucho terreno y árboles frutales, garages, gallineros, fuente, demás. $50.00, Empedrado 30. M-7586 y FO-7815.
A-4 6679 2 Mar. 7

EN LO MAS ALTO de Columbia, junto al Campamento Militar. Se alquila casa, dos plantas, cinco habitaciones, dos baños, garage, cuartos y servicio de criados, frutales. Muy barata. Informes: Telf. A-6972.
A-4 6685 2 Mar. 6

REPARTO COLUMBIA Marianao. Alquilo casa, Mendoza 54 jardín, portal, sala, comedor, tres cuartos, baño, servicio criada, garage, patio, a media cuadra tranvías y una Calzada Columbia. Llave en la esquina. Informan: Telf. A-6164.
A-4 6492 28 Mar. 5

BUEN RETIRO
Steinhart entre Avenida de Columbia y Loma, frente al Paradero Calzada, bonita casa, jardín, portal, sala, gabinete, comedor 3 cuartos, aloncito sevillano, baño completo, agua fría y caliente, garage, cuarto y servicio de criados, celosía cubierta al fondo, clara $28.00. Puede verse a todas horas. Informes: Gerardo Mauriz, M-7586 y FO-7815.
A-4 6384 27 Mar. 4

AVENIDA OCTAVA, entre Oficiales y Primera, Columbia. Alquilo casa cuatro cuartos, garage. Todo moderno. Informan, la misma F-3304.
A-4 6030 25 Mar. 4

CALLE 10
Entre Primera y Tercera, Reparto Almendares, 2 cuadras de los Omnibus Cubanos y 3 tranvías, 4 cuartos, sala, comedor, terraza y demás servicios modernos. Precio: $25.00. Joyería «El Gallo». A-2738.
A-4 6078 25 Mar. 5

AMPLIACION ALMENDARES, Avenida 10 entre 11 y 12, Villa Sante. Alquilo casa con 3 cuartos, baño, comedor, cocina, garage y cuarto de criados. Omnibus Cubanos y tranvías a una cuadra. El dueño en Luz número 5, Habana.
A-4 5889 23 Mar. 3

ALQUILERES

a5 JESUS DEL MONTE-VIBORA

ALQUILO LAGUERUELA 3½ y 5 entre Calzada y Agustina, a media cuadra del parque Córdova, preciosas casas modernas, jardín, portal, cuatro habitaciones, gabinete, baño intercalado, hall, buen patio, lavadero, servicios criados salida independiente. Verlas de 1 a 6 p. m. Teléfono X-3240.
A-5 6653 1 Mar. 4

ALQUILO CASA en $10.00, sala, comedor, dos cuartos, cocina, baño con bañadera y patio, Milagros 124, entre Lawton y Armas, una cuadra guaguas y tranvías.
A-5 6285 27 Mar. 4

DIEZ DE OCTUBRE número 444-A., casi esquina a Chaple. Alquilo altos, modernos, con sala, recibidor, siete cuartos, comedor al fondo y dos baños. Telf. X-1250.
A-5 6581 1 Mar. 5

JESUS DEL MONTE 339, altos, esquina Pamplona, sala, comedor, seis habitaciones y baño $30.00. Llave en los bajos. Informes: A-6420.
A-5 6436 28 Mar 7

CONCEJAL VEIGA 5, entre E. Palma y L. Estevez, chalet, moderno sala, comedor, 5 habitaciones, jardín, portal, 2 baños. Llaves al lado, 9 a 11 a. m. y 3 a 5 p. m. Informes: A-6420.
A-5 6484 28 Mar 7

CALZADA DE LA VIBORA, esquina Jenaro Sánchez, frente Paradero Havana Central, moderno piso alto. Informes: A-6420.
A-5 6430 28 Mar. 7

ALQUILO CHALET, 3 plantas, 8 dormitorios, salones, biblioteca, garages, lavaderos, baños, etc., Revolución y Patrocinio, Loma del Mazo. Llaves misma. Véala. Barata. I-2651.
A-5 6447 28 Mar. 7

ALQUILO BONITA y fresca casa, San Mariano A., entre D-Strampes y Figueroa, portal, sala, comedor, 2 habitaciones, baño intercalado, cocina con calentador. Informan: FO-9064
A-5 6434 28 Mar. 5

CONCEJAL VEIGA 5, ENTRE Estrada Palma y Libertad. Alquilo casa interior, sala, comedor, dos cuartos, cuarto baño, cocina, luz. $12.00. Informan en la misma, Encargado.
A-5 6426 28 Mar. 5

JESUS DEL MONTE 59, cerca Esquina Tejas, espléndido segundo piso, amplio, ventilado, con hermosa terraza, tres habitaciones, demás comodidades Baratísimo. Informan: Muralla 111. A-7468.
A-5 6303 27 Mar. 6

SE ALQUILA LA CASA Milagros 108, (entre Lawton y Armas), con sala, saleta, 3 habitaciones, cocina, servicios, etc. Informan en el Telf. I-6565.
A5 6256 27 Mar. 3

CLAROS Y BONITOS ALTOS, $20 00 Calzada Jesús del Monte 137-A., entre Quinta Dependientes y Cristina Alquilo primer piso de esta espléndida casa de tres plantas, sala, saleta, tres cuartos corridos, baño intercalado lujo, comedor al fondo, cocina gas-carbón y cuarto y servicio criados. Llaves segundo piso. Telf A-8903.
A-5 5923 23 Mar. 4

VIBORA, ALQUILO CASA grande, fresquísima, Lagueruela esquina Tercera, portal, sala, recibidor, 4 cuartos, comedor, baño, $18.00. otra esquina Cuarta, nueva, 3 cuartos, brisa. $15.00. Telf. A-7787.
A-5 5975 24 Mar. 4

SE ALQUILAN EN $20.00, cada una, las casas O-Farrill 74 y 74 letra A., compuestas de portal, sala, comedor, tres habitaciones, baño intercalado, cocina y patio con su buen lavadero. Son muy frescas y nunca falta el agua. Al fondo de dichas casas, con su entrada independiente, se alquila un hermoso Departamento con tres grandes habitaciones, servicio y patio. Véalo. Se da en $10.00. Pueden verse a todas horas. Para más informes: Galiano 124, esquina a Dragones, Vidriera «El Fénix». Telf. M-3355.
A-5 6113 25 Mar. 7

SE ALQUILAN
JESUS DEL MONTE

10 DE OCTUBRE 456
Esquina a Luis Estevez, segundo piso, sala comedor, tres cuartos, baño intercalado, cocina y servicio de criados. $20.00. Informan: A-9897, M-9871.

10 DE OCTUBRE 58 y 60
Altos, entre A. Ramírez y Omoa, tres cuartos, baño y cocina. $20.00 Informan: A-9897, M-9871.

Informes:
THE NATIONAL CITY BANK OF NEW YORK
A-9897 Teléfonos M-9871

ALQUILO EN LA VIBORA, casa moderna, San Francisco 376, entre 10 y 11, portal, sala, saleta tres habitaciones, baño intercalado, comedor al fondo, patio, traspatio y servicio para criados. Precio: $18.00, la llave en la bodega. Informan: Cárdenas 62, altos. Telf. A-3269.
A-5 6233 26 Mar 4

a6 SANTOS SUAREZ-MENDOZA

$10.00 ALQUILO CASITA con portal, sala, cuarto y baño con agua caliente, San Julio 27, entre Zapotes y San Bernardino, a una cuadra tranvías y ómnibus, Santos Suárez. Llave al lado. Telf. I-1433.
A-6 6246 27 Mar. 4

ALQUILO BARATOS altos, Sta. Emilia 10, Dolores. Sala, comedor tres habitaciones, hall, baño, cocina gas, patio. Llaves bodega. Dueño Cuba y Luz. M-5600.
A-6 6380 27 Mar. 7

REPARTO MENDOZA, $55.00, lujosa residencia, Milagros y J. Bruno Zayas, siete habitaciones, garage 2 máquinas, terrazas, jardín. Informes: F-3959.
A-6 6249 27 Mar. 3

SANTA IRENE NUMERO 30
Entre Dolorose y San Indalecio. Se alquila esta cómoda casa con cuatro dormitorios, sala, saleta y servicios Las llaves en San Pedro No. 6. Informes: A-9619.
A-6 62 08 26 Feb. 4

a7 LUYANO

GANGA: CASERIO de Luyanó, calle Perkins No. 14, casa grande moderna, portal, sala, comedor, cuatro cuartos, servicios $16. Telf. X-3006.
A-7 6191 26 Mar. 4

CONCHA ESQUINA Emma. Alquilo altos modernos, 3 cuartos, sala, saleta, baño intercalado, muy frescos. Precio: $17.00. Informan: U-5468. También los bajos, para establecimiento.
A-7 6061 25 Mar. 5

SE ALQUILAN SAN LUIS número 21, entre Quiroga y Remedios, casas acabadas de reparar, sala, comedor, 3 habitaciones, baño, cocina, $10 00. Habitaciones interiores. $3 00. Llaves en las mismas.
A-7 5697 21 Mar. 8

a9 ARROYO APOLO-CALABAZAR

SE ALQUILAN EN LA CALZADA de Arroyo Apolo esquina a San Juan, 2 casitas, portal, sala, dos cuartos, comedor, cocina y servicios; una con traspatio, $8.00 cada una
A-9 6554 1 Mar. 7

ARROYO APOLO, $40.00, Calle Paco entre 2 y Tercera, bajos, garage 4 máquinas, 2 habitaciones; altos, 5 habitaciones, 2 baños. Llaves, allí. Telf F-3959.
A-9 6250 27 Mar. 3

a12 GUANABACOA-COJIMAR

GUANABACOA: Alquilo casas ganga, R. de Cárdenas 7, sala, saleta, 8 cuartos, mucho patio, árboles. M. Gómez 16 y medio, sala, saleta, 5 cuartos, patio, pegada Escolapios. Precio situación. Telf. U-5636.
A-12 6279 27 Mar. 7

ALQUILERES

b1 NAVES-LOCALES

SAN NICOLAS 100, bajos. Se alquila para garage, comercio o industria. Informes: "El Encanto". A-7221.
B-1 6736 2 Mar. 5

LOCAL PARA BODEGA
Local propio para bodega, con buenos armatostes y nevera moderna, inmediato a 4 casas de vecindad, mucho barrio. Informan: San Joaquín 33¾ M-3225.
B-1 6690 2 Mar. 5

ALQUILO NAVE, HABANA 186, 30 por 15, con tres habitaciones y local para Oficina. Precio situación.
B-1 6673 2 Mar. 5

ALQUILANSE: Dos Apartamentos contiguos, pero independientes, portal, sala, habitación, cocina, baño, $9.00 cada uno. Calle 12 entre 7 y Línea, Reparto Almendares. Casa moderna, sala, 3 cuartos, baño completo intercalado, comedor, pantry, cocina, garage, cuartos y servicio criados, $25.00. Calle Fuente entre D. y E., Reparto Ampliación Almendares. Informan: F-4079.
B-1 6571 1 Mar. 5

SE ALQUILAN
Magníficas naves de todos tamaños, propias para industrias y almacenes, situadas en la Calzada de Concha, en Marina y Atarés, con Desviaderos de Ferrocarril y a precios de situación. Buenos y baratos locales, propios para pequeñas industrias, con fuerza motriz y sin ella. También alquilamos o vendemos lotes de terrenos, muy bien situados, atravesados por chuchos de Ferrocarril, en los lugares antes indicados. Para más informes: Casa Gancedo. Teléfonos: X-2819 y X-2629. Compañía de Maderas «Gancedo», Calzada de Concha núm. 8.
B-1 6565 1 Mar. 16

VEDADO, ALQUILO el local de los bajos de la casa de Apartamentos, acabada de construir, J. esquina a 9. Precio módico. Informan: F-2115.
B-1 6609 1 Mar. 7

GARAGE: GUARDE su automóvil en el garage moderno, J. esquina a 9, Vedado. Garantizamos su cuidado. Informan: F-2115.
B-1 6608 1 Mar. 7

ALQUILO, SOL 10, BAJOS, propios para establecimiento o depósito. Informes: Cuba 100. A-2596.
B-1 6356 28 Mar. 6

SAN JOSE 109, ENTRE Oquendo y Soledad. Se alquila una nave muy grande y buena, apropiada para garage o depósito. Se da en $28.00. Puede verse a todas horas.
B-1 6307 27 Mar. 5

SE ALQUILA BARATO un local, en San Rafael 35, casi esquina a Galiano; tiene vivienda para familias Puede verse, de 12 a 5.
B-1 6333 27 Mar. 3

PARA MUEBLERIA u otro comercio, magnífico local, lugar apropiado, Angeles 29, bajos, esquina Sitios, $33.00, y altos, con 4 cuartos, $25.00. Juntos mejor precio. Informes: X-3502.
B-1 6314 27 Mar. 7

PRADO 11. ALQUILO los bajos, propios para comercio. Llaves: Prado 90 Informes: Sr. Manteca. Cuba 76. Telf. A-8903.
B-1 5911 23 Mar. 4

CALZADA Y DOS, EDIFICIO «Martí» Alquilo local para comercio. Precio muy económico. Vea Encargado Informes: Sr. Manteca, Cuba 76. Telf A-8903.
B-1 5913 23 Mar. 4

HABANA 165, ENTRE Merced y Jesús María, Apartamento independiente en la azotea, sala, comedor, cuarto, servicios, baño. Informan: Muralla 111. A-7468.
B-1 6305 27 Mar. 6

CARLOS III. ESQ. A ESPADA
Se alquilan hermosa nave dotada de todos los adelantos y facilidades para industria de importancia. Se escuchan proposiciones, para todo el local o parte de unos y otros. Las llaves e informes, en San Pedro número 6. Telf. A-9619.
B-1 6215 26 Feb. 4

PARA ESTABLECIMIENTO
Se alquila para bodega o establecimiento de otra clase la esquina Línea y 16 en el Vedado. Se oyen proposiciones por este local. Llaves e informes. San Pedro No. 6. Dr. Arturo A. Vázquez. A-9619.
B-1 6217 26 Feb. 4

SE ALQUILAN
LOCALES

MONTE 86
Propio para taller, garage, etc., haga proposición. Informan: A-9897 M-9871.

HABANA

TROCADERO 52
Sala, comedor, 3 cuartos, cocina, baño y demás comodidades. $22.00. Informan: A-9897, M-9871.

NEPTUNO 124
2do. piso, sala, comedor, 3 cuartos, cocina y baño. $27.00. Informan A-9897 M-9871.

Informes:
THE NATIONAL CITY BANK OF NEW YORK
A-9897 Teléfonos M-9871

LOCALES
Amargura 34
Propio para almacén, oficina, etc. 600 metros, piso de granito, sobre columnas. Precio rebajado, $60.00 con contrato. Informan: A-4376.

FIGURAS 118
Terrero cercado para depósito en $8.00 Más informes en «La Regente». Teléfono A-4376.
B-1 5426 18 Mars. 5

ANGELES ESQUINA a Maloja, local fabricado para establecimiento. Alquiler muy barato. Llave en Suárez 137, de 8 a 12, o Compañía «El Iris» Empedrado núm. 34. Telf. A-1294.
B-1 6106 23 Mar.

SAN PEDRO Nums. 24 y 26
Alquilo el local bajo derecha de esta casa, preparado para comercio u oficinas de Agentes de Aduanas, etc. Las llaves al lado. Informes: Dr. Arturo A. Vázquez. San Pedro 6. A-9619.
B-1 6210 26 Feb. 4

CONSULADO 91 y 93. Alquilo espaciosa casa, (altos y bajos), donde hubo almacén de tabaco, muy apropiada para esta industria, patio cubierto de lucernario; y altos, con grandes departamentos corridos, demás comodidades. Llaves: Predo 90. Informes: Sr. Manteca Cuba 76 A-8903
B-1 5919 23 Mar 4

b2 APARTAMENTOS

APARTAMENTO DE LUJO. Se alquila uno, en la casa acabada de construir, J. esquina a 9, con cuatro cuartos. Informes y llaves, en la misma.
B-2 6602 1 Mar. 6

J. ESQ. 21
Vedado. Lujoso Apartamento bajo, jardín, portal, sala, comedor, dos dormitorios, hermoso baño intercalado, una cuadra Parque Monteagudo. Alquiler moderado. Véalo. Informa Avelino.
B-2 6577 1 Mar. 5

CASAS APARTAMENTOS, limpios modernos y ventilados sala amplia cuatro cuartos, precioso baño intercalado, balcones a la calle, comedor, bonita terraza, cocina, calentador, baño de criados. Apartamentos más chicos con todas comodidades. Precios reducidos. Edificio «Padrón», Neptuno 251 entre Aramburu y Hospital. U-5158 y U-1505.
B-3 5973 24 Mar. 4

ALQUILERES

b2 APARTAMENTOS

CASAS-APARTAMENTOS
Amuebladas Alquilo, ropa cama, radio y refrigeración eléctrica, de $65.00 mensuales Jorge Govantes, Juan de Dios número 1 Telf. M-...
B-2 5043 14 Mar

PROPIO PARA
OFICINAS
Y
ALMACENES
con elevador eléctrico de pasajeros y carga
Oficios No 40
Se alquila este edificio, de construcción moderna.
Se compone de cuatro pisos, cada piso con 700 metros aproximadamente. Fabricación sólida de concreto.
Se recomienda para grandes compañías que pueden alquilar todo o por pisos. Se hacen las modificaciones y adaptaciones necesarias para el lujo que se desee.
Informes:
Machín & Wall Company
Ricla No. 8
B-2 6637 2 Mar.

ALQUILO APARTAMENTO, acabado de construir. Precio muy barato. San Miguel No. 96, a dos cuadras de Galiano. Informan: tintorería El ... de Vento. Teléfono A-8668
B-2 6197 26 Mar.

EDIFICIO
"GOVEA"
Proxima a terminarse la reparación total y las reformas de este moderno y confortable edificio situado en lo más fresco y saludable del Vedado, ofrecemos:
Apartamentos con sala, cuarto, comedor, cocina y baño privado a:
$6.00 $7.00 $8.00 y $9.00
Apartamentos con sala, dos cuartos, comedor, cocina y baño privado a:
$10.00
Apartamentos con sala, tres cuartos, comedor, hall, cocina y dos baños a:
$13.00
SERVICIO DE ELEVADOR TODA LA NOCHE.
PARA ECONOMIA, CONFORT Y AMBIENTE DE MORALIDAD Y DECENCIA EL
Edificio GOVEA
Calle 13, entre 18 y 20. Telf. F-5678. Vedado, Habana.

GANGA
Amplios, cómodos y bien ventilados apartamentos de 3 habitaciones Edificio 23 esq. a M. Teléfono A-4623.
B-2 6165 26 Mar.

b3 DEPARTAMENTOS

NARCISO LOPEZ 2 antes Enna. Departamentos y habitaciones con servicio interior. Precios reducidos Casa de orden. Nuevo dueño.
B-3 6656 1 Mar.

MANRIQUE 55, PEGADO a Neptuno. Alquilo barato, moderno Departamento con sala, comedor y dos cuartos, baño lujoso completo, cocina gas. Llaves, el Encargado. Telf. A-0698.
B-3 6433 28 Mar.

17 Y 4, VEDADO. Alquilo cómodos Departamentos, sala, saleta, tres cuatro cuartos, baño completo y más comodidades. Véase al Encargado. Informan: Manteca, Cuba 76. Telf. A-8903.
B-3 5912 23 Mar.

AGUIAR 100, ESQUINA Obrapía. Alquilo Departamento corrido y habitaciones para Oficinas, servicio de portero. Precio muy barato. Llaves, Portero. Informes: A-8903.
B-3 5916 23 Mar.

b4 HABITACIONES

SE ALQUILA HABITACION amueblada, ventana al fondo, $8.00, casa decente, matrimonios sin niños, hombres solos, Obrapía 63, segundo piso, entre Compostela y Aguacate.
B-4 6709 2 Mar. 5

SE ALQUILAN en O-Reilly 5 entre San Ignacio y Cuba, bonitas habitaciones y departamentos, agua fría y caliente, con y sin servicio. Precio situación.
B-4 6661 1 Mar.

ALQUILO DOS HABITACIONES, juntas o separadas, con comida y servicio completo. Casa respetable. 5 número 128 entre 13 y 15, Vedado. Telf. F-3018.
B-4 6588 1 Mar.

AGUACATE 30, Segundo piso, muy buena habitación, confort, lavabo agua corriente, en casa particular. Informes: Telf. M-9450.
B-4 6606 1 Mar. 5

SE ALQUILA UNA habitación amplia y muy ventilada vista al mar. Manrique No. 2 5o. piso. Dpto 17.
B-4 6520 28 Mar.

SE ALQUILA AMPLIA y fresca habitación con servicios en la azotea a matrimonio sin niños y otra en primer piso a señora sola en Habana altos. Se exigen referencias.
B-4 6347 27 Mar

EDIFICIO "CUBA", seis pisos, Empedrado 42. Se alquilan habitaciones muy baratas. Alquiler rebajado este mes. Elevador, luz, lavabo. Un local en la planta baja. Telfs. M-5113 y M-2515.
B-4 6465 28 Mar. 30

BARATAS, HERMOSAS Y FRESCAS HABITACIONES, POR LO QUE OFREZCAN
Y un Apartamento con dos habitaciones, en Maloja número 1, esquina a Monte y Aguila, con vista a la calle, en $6.00. $8 00. $10 00 y $12 00. La llave en la misma. Informes: Edificio «Bacardí», Apartamento 401. Telf. A-7830. Francisco Torres de 10 a 12 a. m. y de 3½ a 5½ p. m.
B-4 6326 27 Mar.

10 ESQUINA a 13, Vedado hermosa y amplísima habitación en la azotea, con su baño privado completo, terminado de decorar. Entrada por calle 13. Precio: 7.00. Informa: Goizueta. F-3937.
B-4 6223 26 Mar. 4

M.E.C.D. 2016

ALQUILERES

HABITACIONES

4

HABITACION DE GUSTO, a hombre solo, azotea, cuarto piso, inmune contra robo. Bernaza 22. $9 00, con luz. Informan en el número 31. bajos.
B-4 6047 25 Mar. 7

CAMPANARIO 143. CASI esquina Reina. Se alquilan habitacione. Para familias el Encargado Precio muy barato. Informes: A-8903.
B-4 5915 23 Mar. 4

VEDADO. LINEA 91, esquina Seis, alquilo espaciosa habitación, caben 2 personas, otra, propia matrimonio. Ambas lavabo corriente, baño al lado. Casa honorable. Magnífica comida. Precio reducidísimo F-5632.
B-4 5733 21 Mar. 8

5 CASAS DE HUESPEDES

«LA REGENTE», AMISTAD 15 altos, entre Neptuno y Concordia, espléndidas habitaciones con lavabo y baños, agua caliente, excelente comida. Vístenos y ofrezca lo que pueda. Casa moralidad. Telf. A-5643.
B-5 6708 2 Mar. 5

GRAN CASA DE Huéspedes, La Isla, Monte 53, por Factoría. A-9211. Alquilo departamentos vista a la calle, lavabos con agua fría y caliente. Excelente comida a precios convencionales.
B-5 6500 28 Mar 3

CANADA Villegas 3
ESQ. A TEJADILLO. CASA PARA FAMILIAS
$37.00. Matrimonios, con todo servicio. Para una persona arreglos especiales. «Todo es nuevo» Restaurant en los bajos.
B-5 6376 27 Mar. 2

b6 HOTELES

THE SAVOY
F. Y 15, VEDADO
TELF. F-6616
Situado en un lugar alto del Vedado. Con fácil y frecuente comunicación con la Ciudad y Repartos. Rodeado de jardines. Con 600 metros de hermosos portales. Las habitaciones tienen ventilación particular, con agua fría y caliente. Precios moderados. Incluyendo tres excelentes comidas al servicio de mesas, separadas para cada familia.
B-6 3333 31 Mar. 1

HOTEL QUINTA AVENIDA. Zulueta 71, esquina Dragones. Departamentos matrimonios $30, $35, $40. Habitaciones 1 persona $18, $20. Espléndida comida, esmerado trato. Grandes reformas. Telf. A-1000.
B-6 6230 26 Marz. 3

SE SOLICITAN

b9 Agencias de colocaciones

"LA MATANCERA"
A-7740. Sirve rápidamente cocineras, criados, toda clase de servidumbre y empleados de ambos sexos, con referencias. Calle Sol 111. Servicio permanente a todas horas.
B-9 3354 31 Mar. 12

LA AGENCIA Americana «BEERS», no manda más de una sirvienta a su casa, y si usted lo rechazara, entonces le mandamos otro. Evitándose usted numerosas molestias. Agencia Americana. A-3070.
B-9 6009 25 Mar. 5

s1 CRIADAS-CRIADOS

SE SOLICITA CRIADA de mano, Baños 192, entre 19 y 21, Vedado.
S-1 6711 2 Mar. 4

NECESITO UN CRIADO de mano, sueldo, $18.00; un jardinero, $25.00 y un chofer, que tenga recomendación, $25.00, Compostela 58.
S-1 6718 2 Mar. 4

SOLICITO CRIADA blanca, seria, sin pretensiones, para la limpieza por horas. Si no sabe su obligación, no se presente. Sueldo $5.00. 17 No. 12 altos.
S-1 6626 1 Mar. 3

s13 SOCIOS

SOLICITO SOCIO con $1,300.00 para Fábrica de Carteras y Bolsas de Señoras, para aumentar venta y fabricación. Preferible sea industrial o comerciante. Apartado 676, A. R. Grillaut, Habana.
S-13 6721 2 Mar. 4

QUIMICO INDUSTRIAL, especializado varios productos de mucha venta, solicita socio algús capital. Informes, personalmente, Carlos, Damas 14, bajos, de 1 a 3 p. m.
S-13 6548 1 Mar. 5

s14 SOLICITUDES-VARIAS

SOLICITO JOVEN para mensajero, que tenga bicicleta. Sueldo: $5.00. Informes: Dra. Magdalena de Peña, Neptuno 261, altos, entre San Francisco y Espada.
S-14 6413 28 Mar. 3

SE SOLICITAN PERSONAS
Que padezcan enfermedades de la piel ya sean recientes o antiguas y rebeldes a todo tratamiento y especialmente Linfangitis. para darle muestras o aplicaciones gratis de «Aceto la Robaina». De venta en todas las farmacias. Enviaremos muestra por Correo. al recibo de 6 centavos (seis) Infanta 59 esq Estrella.
SS-12 3335 31 Mar. 3

Para Madrid
SOLICITO con urgencia persona competentísima en confección de helados norteamericanos y cubanos. Escriba dando amplias referencias. Antonio Soria, Mayor No. 8. Madrid. España.

SE OFRECEN

s1 CRIADAS-CRIADOS

SE OFRECE UN CRIADO de mano español, para casa particular, tiene buenas referencias de familias conocidas, es formal y sin pretennsiones; para donde sea necesario. Telf. A-6505.
O-1 6680 2 Mar. 4

SE DESEA COLOCAR una joven española, de criada de mano o cuartos, es de moralidad; tiene quien la represente. Informan: Telf A-0850.
O-1 6699 2 Mar. 5

DESEA COLOCARSE una buena criada de mano peninsular o para manejadora o habitaciones; sabe coser y tiene referencias de buenas casas. Telf. A-4792.
O-1 6418 28 Mar. 3

SE OFRECE BUENA CRIADA de cuartos, española, sabe repasar y lavar ropa fina de señoras; tiene buenas referencias. Telf. A-3343.
O-1 6715 2 Mar. 4

JOVEN ESPAÑOL, con referencias de casas particulares, desea colocarse de criado de mano, es trabajador y honrado. Telf. M-9400.
O-1 6720 2 Mar. 4

DESEA COLOCARSE una joven española de criada mano; sabe planchar ropa fina; tiene referencias. Teléfono A-8410.
O-1 6603 1 Mar. 3

SE OFRECEN

s1 CRIADAS-CRIADOS

SE OFRECE CRIADO de mano, práctico en todo servicio, con buenas referencias, es fino y trabajador; sale a cualquier parte. Telf. A-9704.
O-1 6734 2 Mar. 4

DESEA COLOCARSE criado de mano peninsular, experimentado en todo servicio fino, sin pretensiones y con esmeradas referencias de buenas casas; va a cualquier punto. Telf. A-4792.
O-1 6717 2 Mar. 4

DESEA COLOCARSE una muchacha española para criada de cuartos o de mano, sabe coser y bordar a máquina, tiene referencias. Informan al teléfono F-6244.
O-1 6645 1 Mar 3

UNA JOVEN ESPAÑOLA desea colocarse de criada de mano o manejadora sabe su obligación. Tiene referencias. Informan teléfono U-7095.
O-1 6644 1 Mar. 3

SE OFRECE UNA JOVEN del país, blanca, sabe de todo, tiene buenas referencias de donde ha trabajado Teléfono F-2116.
O-1 6630 1 Mar. 4

SE DESEAN COLOCAR dos jóvenes del campo para limpieza y cocinar a familia por horas; son blancas. Informan Teléfono F-4747.
O-1 6631 1 Mar. 4

DESEA COLOCARSE una joven española de criada de mano o manejadora; es cariñosa con los niños y tienes buenas referencias. Telef. F-6181.
O-1 6629 1 Mar. 3

DESEA COLOCARSE una española para comedor o manejadora; sabe servir a la rusa; inmejorables referencias. Informes en el Telf. M-3217.
O-1 6658 1 Mar. 3

SE OFRECE UN BUEN criado de mano, es fino, honrado y trabajador; sabe servir a la rusa; tiene buenas referencias de buenas familias Quinta Bagatelle. Teléfono FO-7575. Manuel.
O-1 6663 1 Mar. 4

DESEA COLOCARSE un español de criado en casa de familia, práctico en buen servicio, sin pretensiones. trabajó en casas conocidas; tiene buenas referencias. Informan teléfono M-4438.
O-1 6657 1 Mar. 3

UNA MUCHACHA JOVEN, desea colocarse para criada; puede dormir en la colocación o fuera. Telf. A-1898
O-1 6425 28 Mar. 3

DESEA COLOCAR una joven española de criada, para dormir en la colocación o fuera. Telf. A-1898. Preguntar por Emérita.
O-1 6425 28 Mar. 3

SE OFRECE PARA CRIADO de mano joven español con buenas referencias es trabajador, no tiene pretensiones. Teléfono F-2567.
O-1 6616 1 Mar. 4

UN JAPONES se desea colocar de criado de mano, entiende bien su obligación, tiene referencias. Informes Teléfono A-9814.
O-1 6617 1 Mar. 4

SE DESEA COLOCAR una fina muchacha española, para cuartos o comedor, entiende algo de costura, sabe lavar y planchar ropa fina; tiene buenas referencias. Informan: Telf. U-6677.
O-1 6563 1 Mar. 3

SE OFRECE BUEN criado español de servicio fino de comedor y ayuda de cámara, con buenas referencias de casas conocidas, donde ha trabajado. Informan: Telf. F-1118.
O-1 6622 1 Mar. 4

SE OFRECE ESPAÑOLA para todo el servicio de corta familia o cocinar solamente; no duerme en la colocación. La Palma Bernasa 57. Teléfono A-3572.
O-1 6665 1 Mar. 4

JOVEN ESPAÑOLA desea colocarse para criada de mano, cocinar y limpiar siendo corta familia, tiene referencias. Informan Telef. FO-9204.
O-1 6580 1 Mar. 3

ESPAÑOLA DESEA cooclarse para cuartos; sabe coser, lavar y planchar ropa fina de señora o para el comedor. Ha servido en buenas casas, tiene referencias. Teléf. FO-3301
O-1 6568 1 Mar. 4

SE DESEA COLOCAR joven española criada mano o habitaciones, tiene referencias donde trabajó. Informa Teléfono U-9713.
O-1 6534 1 Mar. 5

SE OFRECE UN criado español, prefiere casa de moralidad. Tiene buenas referencias de las mejores casas de la Habana es criado fino, sirve muy bien a la rusa, pregunte por Daniel. FO-2766 y FO-2104.
O-1 6551 1 Mar. 5

SE OFRECE JOVEN española para criada de mano o para cocinar y limpiar, con referencias. Informan Teléfono M-4887.
O-1 6545 1 Mar. 4

DESEA COLOCARSE joven española para cuartos, sabe cortar por figurín y bordar a máquina, tiene práctica en el trabajo, es cariñosa con los niños. Tiene referencias. Informan M-5087.
O-1 6649 1 Mar. 6

SE DESEA COLOCAR de criada de cuartos o comedor una francesa. Sabe coser, también de manejadora buenas referencias. U-8239. Luisa.
O-1 6650 1 Mar. 3

ESPAÑOLA DE 35 AÑOS, desea colocarse de comedor, sirve a la rusa, o para habitaciones, trabajó con familias americanas; tiene referencias. Teresa. U-8239.
O-1 6536 1 Mar. 3

JAPONES: DESEA colocarse criado de manos, acostumbrado al servicio en buena casa de la que tiene buena referencia. Telf. A-9814 Isaac.
O-1 6507 28 Mar. 3

SE DESEA COLOCAR una muchacha española de criada de manos o manejadora o para cocinar y limpiar, lleva tiempo en el país. Telf. F-6332.
O-1 6560 28 Mar. 3

DESEA COLOCARSE una joven española de criada de manos, o cuartos; tiene referencias. Teléfono U-5902
O-1 6521 28 Mar.

SE OFRECE UNA muchacha fina de habitaciones sabe coser, sabe perfectamente trabajar y da buenos informes: teléfono M-7789.
O-1 6525 28 Mar. 5

DESEA COLOCARSE joven española de criada de manos o manejadora, tiene referencias y sabe trabajar. Teléfono F-5141.
O-1 6524 28 Mar. 2

PARA CRIADO DE manos se ofrece joven español, entiende de jardinería. Buenas referencias. Informan: Tel. FO-9235.
O-1 6528 Mar. 5

UNA JOVEN española desea colocarse de criada de manos o para colia; tiene buenas referencias y es cumplidora, de su deber. Teléfono F-1300.
O-1 6494 28 Mar. 3

SE DESEA COLOCAR joven español, sin pretensiones de sueldo; tiene buenas referencias. Llame: A-3640, 8 a 10 de la noche.
O-1 6375 28 Mar. 3

JOVEN ESPAÑOLA, desea colocarse para criada de mano o de cuartos, es formal y trabajadora. Informan: Telf. I-5886.
O-1 6423 28 Mar. 3

PARA CRIADO DE MANO, se ofrece joven español, acostumbrado al buen servicio de casas honorables; tiene buenas referencias. Telf. A-3070
O-1 6445 28 Mar. 3

SE OFRECEN

s1 CRIADAS-CRIADOS

SE DESEA COLOCAR una joven española, para criada de cuartos o comedor, sabe coser y entiende algo de corte. Informan: Quinta 61. Teléfono F-6228.
O-1 6498 28 Mar. 3

SE DESEA COLOCAR una muchacha española, de criada de mano o manejadora, sabe algo de cocina; tiene referencias. Telf. F-6205.
O-1 6307 28 Mar. 3

DESEA COLOCARSE una joven española de criada de mano o cuartos; no tiene pretensiones y con referencias. Telf. F-6212.
O-1 6437 28 Mar. 3

SE DESEA COLOCAR una joven española, para criada de mano o manejadora; entiende de cocina y tiene buenas referencias. Telf. U-6262.
O-1 6466 28 Mar. 3

SE COLOCA UNA MUCHACHA española para limpieza de cuartos y coser, sabe lavar ropa fina; no tiene pretensiones. Telf. X-2790.
O-1 6467 28 Mar. 3

SRA. ESPAÑOLA, mediana edad desea colocarse para todos los quehaceres de la casa; tiene buenas referencias, donde estuvo colocada. Dirección: Jardín «La Isla». Telf. F-5317
O-1 6510 28 Mar. 5

JOVEN ESPAÑOL, desea colocarse de criado, es limpio y formal; tiene magníficas referencias, plancha ropa caballeros; hace cocktails y va al campo. Informan: Telf. FO-2606.
O-1 6547 1 Mar. 4

SE OFRECE UNA JOVEN española, para limpiar habitaciones y coser ropa de señoras y niños, corta por figurín, con muy buenas referencias de las casas donde ha trabajado. Telf. F-4757.
O-1 6460 28 Mar. 3

CRIADO ESPAÑOL, muy práctico en servicio fino de comedor, limpieza; referencias de buenas casas que trabajó mucho tiempo. Telf. X-3039.
O-1 6453 28 Mar. 4

UNA JOVEN ESPAÑOLA humilde, trabajadora, desea casa de moralidad, criada de mano o manejadora; da y pide referencias. Informan: Delicias núm. 60. Telf. I-7436.
O-1 6593 1 Mar. 3

s2 COCINERAS-COCINEROS

DESEA COLOCARSE cocinero asiático, joven, experto toda clase cocina y repostería, sin pretensiones; habla bien español y tiene referencias de buenas casas. Telf. A-4792.
O-2 6716 2 Mar. 4

SE OFRECE ESPAÑOLA para cocinar y limpiar, sabe cocinar bien y no le importa ir los Repartos. Telf. A-3343.
O-2 6714 2 Mar. 4

UNA BUENA LAVANDERA, de color, desea encontrar ropa, por meses o por semana, para llevar a domicilio; en la misma, una mucracha para criada de mano o cocinar, a corta familia; tiene quien la recomiende. Informan: F-3346.
O-2 6696 2 Mar. 4

SE OFRECE UNA BUENA cocinera inglesa, (39), de color, también lavar y limpiar, estuvo trabajando 2 años con la señora Carmita López de Ramos, de la «Casa Grande». Adelina, A-3070.
O-2 6694 2 Mar. 6

PARA COCINERA se ofrece muchacha española. Cocina bien y entiende de repostería. Buenas referencias, Teléfono F-6071.
O-2 6575 1 Mar. 3

DESEA COLOCARSE buena cocinera para casa particular. Sabe de repostería, cumplidora. Tiene buenas recomendaciones de las casas que ha trabajado; no duerme en la colocación. Teléfono F-2255.
O-2 6572 1 Mar. 4

COCINERA PENINSULAR pastelera repostera variedad estilos comidas, ofrécese. Persona fina, cumplidora. Siendo ocrta familia zurcirá ropa en las tardes. Duerme colocación, tiene referencias. Teléfono I-4433.
O-2 6579 1 Mar. 5

SE DESEA COLOCAR una joven española para cocinar y limpiar para corta familia, tiene referencias, teléfono F-6236.
O-2 6586 1 Mar. 4

COCINERO JOVEN español desea colocarse en casa particular, tiene buenas referencias, cocina francesa, española y criolla, pastelería y repostería en general, Telf. A-0850.
O-2 6585 1 Mar. 4

JOVEN ESPAÑOLA desea colocarse para cocina, limpiar si es corta familia es formal y trabajadora, y otra para criada de mano, o comedor, saben sus obligaciones y buenas referencias, F-5935.
O-2 6604 1 Mar. 5

DESEA COLOCARSE una señora española para cocinera o criada de mano, tiene buenas referencias, en la misma se coloca un joven español para cualquier clase de establecimiento; para más informes, Teléfono A-4993.
O-2 6599 1 Mar. 4

PARA COCINAR se ofrece joven española, sabe de repostería. En la misma otra para todo el servicio de corta familia. Tiene referencias. Teléfono M-3219.
O-2 6624 1 Mar. 4

SE DESEA COLOCAR una joven española, sabe cocinar y servir mesa a la rusa y entiende costura. Teléfono F-2375.
O-2 6530 1 Mar. 4

DESEA COLOCARSE una cocinera y repostera, no tiene inconveniente en ayudar a otros quehaceres. Tiene buenas referencias. Informan U-3519.
O-2 6652 7 Mar. 3

SE DESEA COLOCAR una joven española para cocinar, sabe algo de dulces. En la misma otra cocinar y limpiar. Tiene buenas referencias. Informan F-1388.
O-2 6636 1 Mar. 3

DESEA COLOCARSE joven español para cocinar o criado de mano. Tel. FO-2674, FO-3232.
O-2 6632 1 Mar. 4

DESEA COLOCARSE una señora española de mediana edad para cocinar y limpiar, tiene buenas referencias. Teléfono U-4452.
O-2 6640 1 Mar. 3

SE DESEA COLOCAR una joven española, para cocinar y limpiar para matrimonio o corta familia; tiene referencias. Telf. X-2639.
O-2 6456 1 Mar. 4

BUENA COCINERA de mediana edad, cocina criolla y española, es limpia y trabajadora, se ofrece a casa particular o comercio, con buenas referencias de casas conocidas. Informan A-3572.
O-2 6648 1 Mar. 3

DESEA COLOCARSE una cocinera española, cocina a la criolla y española, es repostera; no tiene pretensiones y tiene referencias. Informan: Telf. FO-1717.
O-2 6578 1 Mar. 3

SE OFRECE MUY BUENA cocinera, de color, limpia y formal; no duerme en la colocación, pero sabe cumplir su deber. M-5041.
O-2 6567 1 Mar. 4

ESPAÑOLA (39), DE BUENA presencia, desea colocarse. cocinar y limpiar, preferible casa americana. Referencias: Mrs. Gester, 3 años y Dr. Saavedra, 1 año. Preguntar: Angela. A-3070.
O-2 6489 28 Mar. 5

UNA INGLESA, de color, muy buena cocinera, se ofrece para casa particular; tiene buenas referencias y sabe repostería. Informan: Telf. F-6085. 29 número 490, entre 12 y 14.
O-2 6562 1 Mar. 3

PARA COCINAR Y LIMPIAR, se ofrece señora española, a corta familia; tiene buenas referencias. Telf. M-3765
O-2 6428 28 Mar. 3

SE OFRECEN

s2 COCINERAS-COCINEROS

BUENA COCINERA española, se ofrece, cocina criolla y española, sabe de repostería; tiene buenas referencias. Informes: Telf. A-5705.
O-2 6564 1 Mar. 3

JOVEN COCINERO, ASIATICO, desea colocarse casa particular o comercio, cocina española, criolla, americana y repostería; habla castellano correctamente; tiene buenas referencias. Telf. A-4324.
O-2 6582 1 Mar. 3

ESPAÑOLA, DESEA COLOCARSE para cocinar, no tiene inconveniente ayudar a la limpieza; tiene referencias. Blanca. U-8239.
O-2 6535 1 Mar. 3

COCINERO, CON BUENAS referencias, desea colocarse para casa particular, hago dulces. Telf. M-6877. Voy Barrios extremos, si pagan viajes. Preguntar por Gregorio.
O-2 6612 1 Mar. 4

ESPAÑOLA JOVEN se coloca para cocinar y limpiar a corta familia, también sabe corte y costura. Informan: A-5394.
O-2 6502 28 Mar. 3

PARA COCINAR Y LIMPIAR, se ofrece española que tiene referencias y duerme en la colocación; otra muy buena cocinera, española, no duerme en la colocación y hace dulces. A-8066.
O-2 6576 1 Mar. 4

DESEA COLOCARSE española para cocinera, sabe cocinar a la española y americana, sabe de repostería, tiene buenas referencias. Teléfono A-1578.
O-2 6512 28 Mar. 3

SE DESEA COLOCAR una joven española, para cocinar y limpiar a corta familia o cocinar sólo, en casa de moralidad; tiene buenas referencias Telf. M-7721.
O-2 1429 28 Mar. 3

SE DESEA COLOCAR una joven española, para cocinar y limpiar; sabe cocinar bien y hace dulces. Telf U-6915.
O-2 5408 28 Mar. 3

SE DESEA COLOCAR una muchacha española para cocinar y limpiar; tiene referencias. Teléfono I-3426
O-2 6517 28 Mar. 3

SE DESEA COLOCAR JOVEN española, media edad para cocinar y limpiar, sale a las afueras. Teléfono M-4852.
O-2 6501 28 Mar. 3

PARA COCINAR, SE OFRECE señora de color, con buenas referencias, cocina criolla y española, hace dulces. Telf. M-7078. Inquisidor 3.
O-2 6435 28 Mar. 3

COCINERA ESPAÑOLA, buena repostera, desea colocarse, sabe cumplir bien su obligación, es sola y no saca comida, sabe comprar y tiene buenas referencias de su trabajo y honradez. Telf. F-6150.
O-2 6365 27 Mar.

DESEA COLOCARSE cocinero y repostero asiático, sabe cocinar muy bien, cumple con su obligación y tiene muy buenas referencias. Informan: Telf U-7902. Preguntar por Lorenzo.
O-2 6301 27 Mar. 4

SE OFRECEN

s8 CHOFERES

CHOFER ESPAÑOL, pocas pretensiones, mucha práctica, desea colocarse particular o comercio. Llamen a Vega, Teléf. M-9327.
O-8 6550 1 Mar. 3

CHAUFFEUR JOVEN blanco se ofrece para particular o comercio. No tiene pretenciones y es formal. Informes Telf. A-3640, de 8 a 10 noche.
O-8 6375 1 Mar. 4

s9 JARDINEROS

EXPERTO JARDINERO, japonés, desea colocarse en casa particular, finca, para hacer nueva y lo mismo se coloca de encargado; tiene buenas referencias! Telf. A-9814.
O-9 6614 1 Mar. 4

MATRIMONIO JAPONES, desea colocarse, él para jardinero; ella, para cuartos, sabe coser bien y planchar ropa fina, juntos o reparados; tienen buenas referencias. Teléfono: FO-9325.
O-9 6395 28 Mar. 4

s10 OFICINISTAS

AUXILIAR NOTARIA y Buefete, conocimientos de inglés, desea plaza de escribiente y agente a comisión. Escribir a M. Z. P., DIARIO MARINA.
O-10 6670 1 Mar. 3

JOVEN TAQUIGRAFO mecanógrafo sabiendo contabilidad; se ofrece para cualquier trabajo, sin pretensiones. A. Riverón calle 8 No. 49, Vedado.
O-10 6633 1 Mar. 6

TENEDOR DE LIBROS, con larga práctica comercial y buenas referencias, necesito colocación, Avenida de Acosta entre Zayas y Cortina, Víbora, T. Jiménez.
O-10 6542 1 Mar. 3

o-14 OFERTAS VARIAS

SE COLOCA señor mediana edad, entiende de mecánico, jardinero, pintura, buen cocinero repostero. Teléfono U-5809, Pancho.
O-14 6527 28 Mar. 3

SE OFRECE MATRIMONIO español, para encargados de casa inquilinato, muy prácticos en el negocio; referencias y garantías, de lo mejor y sin pretensiones ninguna, Compostela 113, Departamento 17. Rodríguez.
O-14 6496 28 Mar. 3

COMPRAS

1 CASAS

SE DESEA COMPRAR una casa en el Vedado, lo más cerca del tranvía, de una sola planta, sala, comedor, tres cuartos, baño, cuarto criados. No importa sea antigua. Sra. Vda. Armenteros, Apartado 575.
C-1 6458 28 Mar. 3

9 MUEBLES PRENDAS

COMPRO UN SILLON «Viena» para enfermo, con ruedas laterales grandes, que esté en buen estado. Llamen: Telf. U-4424. Sr. García.
C-9 6468 28 Mar. 6

SI LE ES URGENTE SU ANUNCIO, YA SEA PARA ALQUILAR, VENDER, COMPRAR, SOLICITAR EMPLEOS, ETC., ETC.

UTILICE LA PAGINA DE **Ultima Hora**

En ésta se publica exclusivamente todo anuncio, pagando sólo un extra de ... ... 10 CTS.

SE OFRECEN

s2 COCINERAS-COCINEROS

SE DESEA COLOCAR una joven española, para cocinar y limpiar, para matrimonio o corta familia; tiene referencias. Telf. X-2639.
O-2 6456 22 Mar. 3

DESEA COLOCARSE cocinero asiático en casa particular, cocina muy bien a la criolla y española. Informan: Campanario número 101, por Zanja. Telf. M-3033.
O-2 6388 28 Mar. 7

s3 MANEJADORAS

SE DESEA COLOCAR una muchacha española para manejadora o criada de mano, no tiene inconveniente ir al campo, tiene referencias. Informan I-3140.
O-3 6556 1 Mar. 4

UNA MUCHACHA hablando español e inglés desea colocarse como manejadora o para hacer los quehaceres de una casa. Tiene muy buenas referencias. Teléf. X-2285.
O-3 6627 1 Mar. 3

SE OFRECE DE MANEJADORA, o para limpiar, una joven, de color. Telf. M-5041.
O-3 6594 1 Mar. 4

DESEA COLOCARSE, joven del país, de manejadora, es cariñosa con los niños; tiene buen carácter y buenas referencias. Para informes: F-6169.
O-3 6591 1 Mar. 3

JOVEN ESPAÑOLA, desea colocarse de manejadora, es cariñosa con los niños, o criada de mano, entiende algo de cocina; tiene referencias. Informan: I-4177.
O-3 6444 28 Mar. 2

SE DESEA COLOCAR una joven española, para manejadora o criada de mano. Informan: Telf. A-6313.
O-3 6455 28 Mar. 3

SE OFRECE MUCHACHA mestiza panameña (28) presencia muy agradable como manejadora. limpieza, trabajo general de casa. Ref. «Excelentes». Sra. Hortensia Pichado de Quesada y María de Cabada. Preguntar: Luisa. A-3070.
O-3 6116 25 Mar. 2

s7 LAVANDERAS-LAVANDEROS

PARA LAVANDERO, se ofrece a familia particular, un joven chino; tiene buenas referencias. Telf. U-7902 Zanja 45, primer piso, Chy Lung.
O-7 6712 2 Mar. 5

s8 CHOFERES

CHOFER MUY HABIL, blanco, cubano, respetuoso, con 32 años edad, 18 experiencia, mecánico con magníficas referencias y sin pretensiones, desea colocarse en casa particular. I-4807.
O-8 6523 28 Mar. 3

DESEA COLOCARSE chofer español, experto toda clase de máquinas y mecánica, sin pretensiones y con esmeradas referencias de casas conocidas. Telf. A-4792.
O-8 6580 1 Mar. 3

SE DESEA COLOCAR una muchacha española, fina y formal, para cocinar y si es matrimonio, para todo. Informan: Calle 4, entre Línea y 11. F-6144.
O-8 6464 528 Mar. 3

COMPRAS

9 MUEBLES PRENDAS

U-4060: COMPRO MUEBLES. Liquido casas completas, objetos Arte, antigüedades, adornos bronces, porcelana, plata, columnas marmol, etc., libros, oro viejo. Compro todo. Negocio rápido. U-4060
C-9 6707 2 Mar. 12

COMPRAMOS JOYAS, monedas, oro, plata y platino, inclusive rotas, pagando el mejor precio. Establecidos desde 1893. Buró de Pignoraciones, a interés reducido. Obrapía 105.
C-9 6611 1 Mar. 16

M-3209: COMPRO MUEBLES, victrolas, pianos, objetos Arte, antigüedades, porcelanas, oro, plata, baúles, maletas neveras, máquinas escribir, coser, radios, ropa, escaparates antiguos, lunas manchadas. Compro todo. M-3209.
C-9 6615 1 Mar. 4

A-4559: COMPRO BAULES, objetos, antigüedades, porcelana, pianos, burós, neveras. máquinas coser, escribir, maletas, ropa, oro, vajilla, efectos clínicos. Liquido casas completas. Pago bien. A-4559.
C-9 6289 27 Mar. 6

10 UTILES DE OFICINAS

Muebles de Oficina
Compro, empeño y vendo archivos, cajas, burós, libretas, máquinas escribir, sumar, calcular, mimeógrafos, tarjeteros, cajas de seguridad. Llame y vea. Villegas 6. A-8054. Losada.
C-10 6066 25 Mar. 4

15 OBJETOS VARIOS

BICICLETA: Compro una de rueda 28. Buen estado. Sr. Castellano. Telf. F-1742.
C-15 6529 23 Mar. 3

U-2530: COMPRO objetos de Arte, (sanos o rotos), antigüedades, bronces, porcelanas, mármoles, marfiles, muebles antiguos, platos de títulos y de pared, vajillas, plata y oro. Pago bien y operación rápida. U-2530.
C-15 5902 23 Mar. 5

ARRENDAMIENTOS

3 FINCAS RUSTICAS

ARRIENDO
Finca "El Fénix"
BAINOA
25 caballerías, magníficas tierras y aguadas, laguna y toda clase de cultivos y crianza de animales. Espléndida casa.
Informa:
L. Sampedro, Aguiar núm. 126.
Teléfono: A-2977.
AA-3 3756 1 Mar. 8

ARRENDAMIENTOS

3 FINCAS RUSTICAS

ARRIENDO 3 CABALLERIAS, con cuatro casas campo, 2,500 palmas, aguacates, cocos, veinticinco millares docenas matas piñas. Renta $450.00. Informes: Café Agüera, Dragones y Galiano.
AA-3 6537 1 Mar. 3

4 ESTABLECIMIENTOS

MAGNIFICO NEGOCIO
Arriendo por uno o varios años la cantina, restaurant y balneario de la Playa «Hawaiana», en Guanabo, la que es visitada por miles de personas durante la temporada. Infórmese: Sr. Medel. F-3594, de 1 a 4.
AA-4 6569 1 Mar. 4

VENTAS

1 CASAS

MIRAMAR
$10,000.00 moderna construcción, espléndida casa, techos monolíticos. Bajos, sala, saleta, comedor, etc.; altos, 7 cuartos, 2 baños, solar completo todo cementado, garage fondo. G. Delmonte, Habana 82. A-2474.
V-1 6704 2 Mar. 4

VEDADO, URGENTE
Próxima a 23 y D., jardín, portal, sala, saleta, comedor, 4 habitaciones, hall, garage demás $5,850.00. Chalet 4 habitaciones, sala, gabinete, comedor garage, dos autos, $8,500.00. Gerardo Mauriz, Empedrado 30 Telfs. M-7586 y FO-7815.

MAGNIFICA RESIDENCIA esquina, calle Línea. Costó $90,000.00; hoy, por $25,000.00. Moderno chalet, Paseo, de esquina, $20,000.00. Calle 17, regia casa esquina, casi relagada. Gerardo Mauriz, Empedrado 30 M-7586 y FO-7815.
V-1 6675 2 Mar. 7

$1,600.00 CASA NUEVA, sala, tres cuartos, comedor, de contado lo que pueda; otra, Galiano, 2 plantas, 6,000 pesos; Trocadero, dos plantas, $4,500.00 García: U-1363, de 12 a 2, solamente.
V-1 6731 2 Mar. 5

ESPLENDIDA CASA EN San Joaquín dos plantas, construcción moderna, próxima Monte. Otra en Santos Suárez próxima a los tranvías, sala, comedor, cuatro cuartos, baño intercalado, servicio de criados, se venden muy baratas, sin intervención de corredores. También vendo $1,700 en hipoteca al 12% y sólida garantía Gerardo Sánchez, Enamorados 90 esquina a San Julio, de 12 m. a 3 p. m.
V-1 6633 1 Mar. 4

VEDADO. FENOMENAL ganga; esquina calle 17, 600 metros, 2 plantas, 3 casas, regalo en $17,500, costó $50 000. Informo personalmente en Chacón 23, de 9 a 12. FO-2188.
V-1 6669 1 Mar. 6

GANGA SORPRENDENTE: Reparto Almendares, inmediata línea, casa magnífica, monolítico decorado, portal, sala, saleta, 3 cuartos, baño intercalado, garage, 2 patios, $1,650.00. A-4827.
V-1 6516 28 Mar. 4

NECESITO VENDER MI CASA, Calle 27 número 269, entre B. y C., Vedado. Costó $30,000.00. Se da por $12,000.00. Verdadera ganga. En la misma informan.
V-1 6396 28 Mar. 3

CON SU ALQUILER compre esta casa, con $200.00 de entrada, el resto a $15.00 al mes, portal, sala, 2 cuartos, comedor, baño, cocina, patio. Moderna. Chirino. M-4204.
V-1 6420 28 Mar. 3

SE VENDE BARATO o alquilase, $25.00, casa tres dormitorios, sala, comedor, baño intercalado, demás servicios, gran patio. Bellavista 12. Informan: F-4701.
V-1 6277 27 Mar. 3

VENTA-QUEMAZON, por embarcarme, casa que vale $5,000.00, la doy en $1,500.00, frente al Hopódromo. Llame antes del día 10. No pague comisión. M-9085. Teijeiro.
V-1 6310 27 Mar. 4

2 SOLARES

PLAYA DE GUANABO, vendo terreno en el Reparto, por $700.00. Escribir a Baqué, Compostela 65. Hotel.
V-2 6672 2 Mar. 6

SOLARES REGALADOS, Línea, Wilson y 24, Vedado, 1,900 metros a $3.00 metro; solar Calzada y 22, frente a Céspedes, 1,600 metros a $5.00 metro. A-4827.
V-2 6515 28 Mar. 4

SOLAR, QUINTA Avenida, Miramar, a una cuadra de La Copa, varias casas fabricadas. Vendo ganga. Trato directo. Luis Torres. Telf. U-4666.
V-2 6271 27 Mar. 4

3 FINCAS RUSTICAS

RUSTICA 38, CABALLERIAS, Carretera Central, la cambio por casas, Habana; otra, 22 caballerías, la cambio por casa o terreno, Habana. García: U-1363, de 12 a 2, solamente.
V-3 6732 2 Mar. 5

A LA SALIDA DE ARROYO Arenas y frente a Bustamante. Se alquila la quinta de recreo «Villa Esperanza». También se vende.
V-3 6560 1 Mar. 5

4 ESTABLECIMIENTOS

VENDO, POR EMBARCARME, la barbería situada en O-Reilly 16. También vendo libreta ahorros del Banco Gallego. Informan, en la misma.
V-4 6687 2 Mar. 12

SE VENDE UNA PELUQUERIA, gran utilidad. Informes: Prado 106. Telf. A-8485, de 8 a 7 p. m.
V-4 6436 28 Mar. 3

CEDO GARAGE ESPADA 39 esquina San Rafael, 560 metros alquiler $60.00; puede comprobar su marcha, muy poca inversión. Informan: Román Alvarez, en el mismo.
V-4 6241 16 Mar. 5

EPOCA PROFIO para negocio efrescos y helados, vendo establecimiento dotado moderno y completo equipo Frigidaire, con dulcería. Poco precio. Pago cómodo. También admito socio Cuenya. Monte y Someruelos, café.
V-4 6231 26 Mar. 3

BODEGA A TASACION
Sola en esquina, sin deudas, moderna, poco alquiler, mucho barrio. Patente pagada. Informes: Belascoaín y Nueva del Pilar. Café Suárez y Del Toro.
V-4 5894 23 Mar. 5

6 AUTOMOVILES-ACCESORIOS

BUICK SEDAN SEIS CILINDROS, siete pasajeros, casi nuevo. Puede verse a todas horas. Palacio del Automóvil, Escobar y Malecón.
V-6 6642 1 Mar. 4

VENDO $125 magnífica cuña cerrada, seis cilindros, buenas gomas, capaz para tres personas, muy económica. está en perfecto estado, forrada en cuero legítimo. Tel.: I-1823.
V-6 6623 1 Mr. 4

VENDO UN SEDAN FORD, 6 ventanas, V-8, último tipo, completamente nuevo. Puede verse en San Rafael y Consulado, de 1 a 6. Universal Music. Jaime Prats.
V-6 6654 1 Mar. 5

9 MUEBLES-PRENDAS

REGALO MIS MUEBLES: Un reloj pared, toca los 4 cuartos; juego de sala, Gobelino muy fino; lámpara de sala y comedor; nevera; jarrón de cómoda, extra todo. Se vende casi regalado. Venga verlo, no perderá su tiempo, Mazón número 33, esquina a Valle, segundo piso, izquierda.
V-9 6457 28 Mar. 4

VENTAS

v9 Muebles y Prendas.

MUEBLES DE TODOS estilos, especialmente Arte Nuevo y fabricación rápida a elección del cliente, con grandes rebajas, al contado y con facilidades de pago. Tenemos comprador para sus muebles, en cambio por los nuestros, y liquidamos a como quiera todos los atrasados. Alquilamos, incluso los de lujo, dándole opción a comprarlos, con la mitad de rebaja. La Casa Ruisánchez, (que anuncia la verdad), Angeles 13, esquina a Estrella, (del 25 al 31). Telf. A-2024.
V-9 6600 2 Mar. 31

MAQUINA «SINGER», ovillo central, completamente nueva, doble A., $22.00; dos sillones mimbre, $7.00; caja caudales, $20.00; dos sillones mimbre, $8.00; bargueño-escritorio, $10.00. Prado 60, altos.
V-9 6566 1 Mar. 4

SE VENDE MAGNIFICO juego comedor, estilo Renacimiento y otro de sala, en magníficas condiciones. Se da barato. Pueden verse en Tenerife 59, bajos, entre Carmen y Figuras.
V-9 6613 1 Mar. 4

Objetos de Arte
Vendemos preciosos jarrones, porcelanas, muy finas, figuras bronce, marmol y marfil, lámparas bronce, de comedor y sala, muebles antiguos y modernos, a precios increíbles, «Los Tres Hermanos», Consulado 94 y 96. A-4775.
V-9 6597 1 Mar. 8

VENDO TODOS LOS MUEBLES de mi casa, elegante sala, comedor, bonito cuarto. También mesa-teléfono. Precios reducidísimos. Concordia 31, altos, esquina San Nicolás.
V-9 6237 27 Mar. 4

«UNA CASA COMPLETA» de muebles y lámparas, $10 00 mensuales. Un juego cuarto. juego comedor juego sala. nevera. 3 lámparas, 2 sillones-portal, 1 cama-niño. 1 fiambrera Todo: $10.00 mensuales Libre conducción. Ventas a plazos, a toda la Isla «La Comercial», Neptuno 153.
V-9 4600 10 Mar. 12

¡ASOMBRESE! JUEGO cuarto sala, comedor, $1 00 semanal, sin dinero fondo, ni fiador, «La Predilecta». San Rafael 171, entre Oquendo y Marqués González; juegos cuarto $25.00; sala. $10 00; camas, $3.00 Facilidades pago. Alquilamos. cambiamos. reformamos guardamos muebles.
V-9 4243 7 Mar. 8

COLOSAL REALIZACION de objetos de Arte, a precios sin competencia; figuras bronce, mármol, porcelanas, platos de títulos, antigüedades y otros objetos. "La Predilecta", San Rafael y Oquendo. U-3847
V-9 5903 23 Mar. 5

MUEBLES EN GANGA
Juegos de cuarto. Arte Moderno $4.00 mensuales. Comedor, caoba, último estilo, $3.00 mensuales. Sala o recibidor, modernísimos, $3.00 mensuales. Juego cuarto, tres cuerpos, caoba, últimas creaciones, $5 00 mensuales. Precios muy bajos.
GRANDES FACILIDADES. U-5427.
"LA EMINENCIA", NEPTUNO 188
V-9 5701 19 Mar. 21

UNA CASA COMPLETA, $15.00 mensuales. Juegos sala, comedor, cuarto nevera, 2 lámparas, mesa-teléfono, 2 sillones-portal 1 cama-hierro, 1 fiambrera, 1 sombrerera y 1 mesa-escritorio. Todo: $15.00 mensuales. Libre conducción. Ventas a plazos, en toda la Isla. «La Comercial». Neptuno 153.
V-9 4599 10 Mar. 12

10 UTILES DE OFICINAS

Muebles OFICINA
Ventas, Compras, Cambios, Archivos, cajas seguridad, armarios, máquinas escribir, sumar, calcular, tarjeteros Kardex, adresófagos, mimeógrafos, bufetes, sillas, libreros, ventiladores. Cuanto necesite una oficina. Compostela 53. A-7744.
V-10 5744 21 Mar. 9

MUEBLES
PARA OFICINAS
Cajas, archivos y caudales, archivos tamaño cartas. «Kardex», adresógrafos, mimiógrafos. Burós, mesas planas, satélites, sillas giratorias máquinas escribir sumar y calcular. Muebles en general. La casa más surtida y la que más barato vende. «La Nacional». Villegas 93. A-9915.
V-10 5427 Mar.

11 INSTRUMENTOS DE MUSICA

PIANOS: «LA PREDILECTA». Realizamos durante esta quincena gran cantidad de pianos a precios reducidísimos, por necesitar local. Una visita y se convencerá. «La Predilecta», San Rafael y Oquendo. U-3847.
V-11 6705 2 Mar. 12

PIANO DE LO MEJOR y por lo que ofrezcan se vende en Monte 18, Casa de Música.
V-11 6666 1 Mar. 3

VENDO PIANOLA completamente completamente nueva por lo que ofrezcan; juego comedor, «Renacimiento» español, dos butacones cuero, juego sala dorado y todos los muebles de la casa. Manrique 113.
V-11 6525 28 Mar. 6

ESTUPENDO PIANO alemán, de grandes voces, marca muy conocida. Está casi nuevo y se da sumamente barato. Dragones frente al Teatro Martí.
V-11 6111 25 Mar. 5

15 OBJETOS-VARIOS

MESAS DE BILLAR, vendo una de piña y otra de viuda, como nuevas, Avenida de Acosta sin número, entre Zayas y Cortina, Villa Jesús, Víbora.
V-15 6541 1 Mar. 3

CUJES PARA TABACO Vendo alguna cantidad a $21 millar. Finca «Ramírez». Santa Cruz de los Pinos; el administrador.
V-15 5497 28 Mar. 3

REPARACIONES

9 MUEBLES-PRENDAS

SU NEVERA, SALTADO el esmalte da un aspecto viejo. Por poco dinero la dejamos nueva. Vendemos neveras a plazos, admitiendo la suya en pago. Angeles 21. Telf. M-1931.
R-9 6619 1 Mar. 8

PARA REPARAR, BARNIZAR, esmaltar, lacas, tapices. Especialidad en juegos portal y neveras. Llame: Telf. F-4703. García, domicilio si desea. Precios económicos.
R-9 6601 2 Mar. 3

DINERO-HIPOTECAS

d2 SE OFRECE

PRESTAMOS AL 3%
A empleados particulares o propietarios Pagarés. 2 fiadores Solicitante propietario varias casas sin fiadores. devolviendo capital e intereses durante 6 meses. También hacemos hipotecas. Compañía Comercial «La Mercantil S. A.» Consulado 45- Telf A-9173.
D-2 3831 4 Mar. 14

SUSCRIBASE AL
Diario de la Marina

DINERO-HIPOTECAS

d2 SE OFRECE

PRESTAMOS $50.00 hasta $300.00. Devolviéndolo mensual o semanalmente, durante un año. Pagaré al 1¼ por ciento interés. Compañía de Préstamos, Amargura 56. A-6538.
D-2 6686 2 Mar. 13

DINERO A PRESTAMOS sobre terrenos, alquileres de casas subhipotecas, condominios, usufructos. casa, fincas rústicas, mercancías, panteones, bóvedas y pagarés. San Miguel 64, altos, próximo Galiano. A-5230. Cabrera.
D-2 5235 16 Mar. 8

HIPOTECAS
Sobre propiedades
Compro todas cantidades
E. M. Hernández
Habana 138, bajos

VISITENOS HOY TENDRA mañana el dinero que necesita. Reserva. Hasta $500 00 garantía casas, solares, alquileres, fiadores Banco Nueva Escocia Departamento 202. M-9486. 10 a 12. 4 a 6.
D-2 3404 31 Mar. 6

DINERO
Doy grandes y pequeñas cantidades en hipoteca. desde el 6 por ciento en adelante, para La Habana y sus Barrios. También tengo para los Repartos. Operación rápida y absoluta reserva.
JULIO C. GRANDA
Obrapía 33. Telf. M-5921 F-5759.
D-2 5339 18 Mar. 21

SOBRE FINCA RUSTICA se prestan $2,450.00 en hipoteca. Interés: 10 por ciento anual. Largo plazo, Habana, Vedado, Repartos, del 7 en adelante. A-4827.
D-2 6514 28 Mar. 4

DESEO INVERTIR en 1a. hipoteca, $5,000 al 6½%, sobre buena propiedad. Habana o Vedado. Tratos directos. Teléfonos FO-2188.
D-2 6364 27 Mar. 4

DINERO
No pierda tiempo. Cuando necesite tomar dinero en hipoteca o pagaré, vea a Fernández Alvarez, San Ignacio 50. Telf. A-4432, 2 a 5. Operaciones rápidas y absoluta reserva.
D-2 3775 3 Mar. 3

d4 GIROS-LETRAS

CAJAS RESERVADAS
Las tenemos en nuestras bóvedas construidas con todos los adelantos modernos y las alquilamos para guardar valores de los interesados. En esta oficina daremos todos los detalles que se deseen.
N. GELATS Y COMPAÑIA
106 Aguiar 108 esq. a Amargura.
D-4 4394 9 Mar 9

PARA LAS DAMAS

pd1 PELUQUEROS

JUAN MOLINA, PELUQUERO y masajista. Servicio $0.40; 2 $0.50; 3 $0.75; especialidad en corte de melena y amable con los niños Avisos al Telf. A-4478.
PD-1 5473 19 Feb. 29

pd2 MASAJISTAS

PRECIO NUNCA VISTO. Un saco carbón a cualquier lugar de la Habana, 75 cts. Gratificamos su nuevo pedido con 5 centavos en saco. Teléfono A-9515.
PH-2 6667 1 Mar. 2

pd3 INTERES PARA LAS DAMAS

SRTA. LOPEZ, bordadora a mano, práctica toda clase labores: especialidad monogramas para camisas y pañuelos preferencia en troseause de novias, da clases a domicilio, inmejorables referencias de sus alumnos, presenta labores realizadas. Cose y corta por figurín. Sta. Emilia 136, entre Durege y San Julio Telf. I-3385.
PD-3 6491 28 Mar 15

ENSEÑANZAS

e1 PROFESORAS-PROFESORES

PROFESORA DE PRIMERA y segunda enseñanza. Preparación al ingreso de la Escuela de Kindergarten. Taquigrafía y mecanografía, inglés. Precios módicos. Telf.: U-1152.
E-1 6029 25 Mar. 3

ENGLISH INDIVIDUAL and class instruction in all branches of english. Miss Benet. M-2803.
E-1 6039 25 Mar. 5

GARANTIZO UD. hablará inglés correctamente y en breve, tomando clases individuales conmigo. Gramática, Lectura, Dictado Comercial. Conversación práctica y perfecta. Competente profesora americana. Galiano 93. M-1307.
E-1 6057 25 Feb. 23

INGLES
Enseñado por profesora americana. Sorprendentes resultados, en pocas semanas. El discípulo leerá, escribirá y hablará el inglés, en breve tiempo. Lecciones a domicilio también. Miss Kapan, «Gran Hotel», Teniente Rey y Zulueta. M-9896.
E-1 5976 24 Mar. 25

INGLES, TAQUIGRAFIA, (inglesa y española); Teneduría, Cálculos Mercantiles Aritmética. Algebra, Caligrafía, Mecanografía y Ortografía. Clases a domicilio, por el Profesor F. Heitzman Monte 103 altos M-9247.
E-1 4290 8 Mar. 9

e3 ACADEMIAS

Por Correspondencia
Ortografía, Gramática, Mecanografía, Aritmética, Taquigrafía, Contabilidad, Correspondencia Comercial. Cientos de alumnos satisfechos. Solicite HOY MISMO amplios informes gratuitos. Gran Academia «Mercurio», Dragones 42. Habana.
E-3 5800 22 Mar. 24

GRATIS, 3 CLASES ¡Pruebe! Sistema Matilde Alemany, corte costura acreditado, moderno, fácil. La prueba perfectísima al cuerpo y figurín, garantizado. Clases desde $2 00 mensuales. Expido título. Clases a domicilio. Confeccionamos. Academia Central. Aguila 121, altos. San Rafael y San José. A-5758.
E-3 5154 16 Mar. 3

INTERES GENERAL

POR HUMANIDAD y por compasión hacia los que sufren del Estómago, Vesícula Biliar, Colitis e Intestinos, de cuyos males padecí por largo tiempo, a pesar de haber tomado infinidad de medicamentos comunicaré gratis a quien se interese, el nombre del moderno patente medicinal que me ha curado, completamente. en pocos días. No pretendo lucro alguno, en ningún sentido. F. Rabassa Apartado 117 Habana.
I-G. 3933 20 Mar. 3

ASMATICOS
Prueben antes de comprar. Pase a recoger una muestra gratis del nuevo producto «Lactusan». Calma la opresión asmática desde la primera cucharada, no contiene yoduros, narcóticos, calmante, ni ninguna otra droga alterante Infanta 59 Carlos Tercero y Estrella. U-4000. También puede pedirla por correo acompañando 10 centavos sellos.
I-G. 2167-5843 19 Mar. 6

M.E.C.D. 2016

AL MARGEN DEL CABLE

VISPERAS ALEMANAS

Por Raúl MAESTRI

VISTO en conjunto el mes que lleva en el Poder el nuego gobierno alemán da una ansiosa sensación de vísperas. Sus primeros actos de importancia fueron la disolución del Reichstag y, poco después, de la Dictadura de Prusia, esto es, de los dos organismos legislativos centrales del país. Posterior y simultáneamente ha llevado a cabo una serie de medidas que, ostensiblemente, más importaban como preparación que como ejecución. Y a todo lo largo de este tiempo, y a despecho de los vaticinios en contra, el gabinete ha logrado mantener su unidad; sin embargo, sigue pareciendo evidente que esta unidad se resiente, esencialmente, de un precarismo que no ha de tardar mucho en manifestarse. Si a estas circunstancias se añaden las otras de que el cable viene informando demasiado ampliamente, a saber, la revolución incoherente que positivamente parece haberse desencadenado sobre el país, hemos de llegar a la conclusión que Alemania está viviendo una etapa de desenlace o culminación. Probablemente, la hora más aguda de su fiebre post-bélica. Ya bien puede coincidir el trance decisivo de la enfermedad con las elecciones que pasado mañana han de celebrarse en el gran país.

Cuanto está pasando en Alemania responde, sin duda, a un plan mejor organizado de lo que la mayoría de los observadores esperaba. En el fondo se trata de la liquidación del híbrido régimen democrático-socialistoide que, a la sombra de la social-democracia y consentido por el Centro Católico, imperaba en Alemania desde la revolución. Lo particular del caso es que esta reacción de ahora ha venido vertebrándose y expresándose desde los inicios mismos de este régimen; pero correspondía a su espíritu mismo, hecho de transacciones e insinceridades, esta debilidad que a la postre había de resultar un suicidio. Las fuerzas que a todo lo largo de la post-guerra se han mantenido en este estado de movilización han dudado, en ocasiones, en cuanto a la táctica a seguir: un seguro criterio oportunista las ha convencido, al cabo, que les convenía procurar la consecución de sus fines bajo el manto generoso de la Constitución de Weimar, sino de su espíritu más ortodoxo sí de su letra más textual. Y así hoy se da el caso, remate de un proceso paradógico, que todo el alto personal de la República, aunque por motivos diferentes cada uno, es profundamente antirrepublicano: piénsese solamente en los cuatro nombres de primera fila de Hindemburg, Hitler, Hugenberg y Papen.

Estos elementos que hoy detentan el Poder en Alemania están muy lejos de encontrarse en un plano común de opiniones o aspiraciones. La constitución del actual gobierno es, de hecho, el resucitamiento del llamado «frente de Harzburgo», la unión de las derechas alemanas. Como prácticamente se demostró en su día este flamante «frente único» adolece de contradicciones flagrantes, que rápidamente lo condenaron al ocaso. No obstante, su reincorporación de ahora tiene sentido histórico y político en cuanto el desarrollo ulterior de Alemania ha servido para potenciar, automáticamente, la base negativa que sirve de haz unitario a estas fuerzas: esta base hay que buscarla en su voluntad antiliberal y antiproletaria. Por lo mismo, mientras el menester político de Alemania ofrezca, principalmente, un carácter combativo y guerrero, esta unión fortuita conserva su razón de ser.

Hasta ahora el gobierno no ha trascendido una fase de áspera militancia. Hugenberg se ha permitido, y en más de una ocasión, envolver en su nuevo prestigio de gobernante sus viejas teorizaciones de plutócrata en aprietos: piénsese en el apoyo que el gobierno ha prometido a los deudores en dificultades y a los terratenientes al oriente del Elba. Pero, fundamentalmente, el gobierno se ha abstenido hasta ahora de llevar a cabo construcciones demasiado concretas. Sus energías, sus muchas energías, las viene dedicando al agotamiento de sus adversarios y, al mismo tiempo, a la consolidación de sus posiciones. Esta limpiando la administración de sujetos tibios o de procedencia republicana; amenaza y coacciona a los Estados libres de la Confederación, sobre todo a los del sur, baluartes de constitucionalismo; ha emprendido una acción violenta y en toda la línea contra el Partido Comunista y sus organizaciones; aplicando el decantado artículo 48 de la Constitución se ha garantizado, mediante varios «decretos de urgencia», la anuencia pasiva de la prensa y ha modificado a su gusto los derechos individuales; y—lo que es quizás lo más importante—viene concediendo una simpática beligerancia al ejército de asalto del Partido Nacionalista y, para evitar celos castrenses, a los Cascos de Acero también.

En estas condiciones el incendio melodramático del edificio del Reichstag, en Berlín, viene como de perlas. El gobierno ha tenido buen cuidado en propalar que el hecho forma parte de un complot comunista; el observador sereno, y máxime a estas alturas, no puede permitirse juicios demasiado categóricos al respecto. Pero sí cabe suponer que de ser cierta esta tesis el Partido Comunista Alemán acaba de realizar un servicio en favor de la dictadura que empequeñece los de sus partidarios más entusiastas; y aunque el Partido Comunista cuenta con una reiterada tradición de disparates, éste es de una envergadura que lo hace increíble, de todos modos, el hecho servirá al gobierno para recrudecer su campaña y limpiar más su camino para las próximas elecciones.

Estas elecciones han de poner punto final a la actual etapa preparatoria de la dictadura. Cualesquiera que sean los resultados electorales es seguro que el gobierno no abandonará sus posiciones. Pero entonces empezará un avatar de no menor trascendencia: la lucha intestina entre las facciones que hoy se dividen el mando.

Cualquiera que sea el resultado de la elección, Hitler seguirá en el poder

Disgusto en China por el derrumbe de sus defensas

Rotas las más fuertes defensas chinas de la plaza de Jehol, las tropas japonesas se hallaban ayer a menos de 75 millas de ella

Los chinos no hacen ya esfuerzos por ocultar su pesimismo ante el avance de los japoneses y hasta los mismos despachos oficiales sobre la guerra contienen pocas noticias y desagradables. Se cree que la predicción japonesa de entrar en seguida en la plaza de Jehol, será confirmada

CHINCHOW, Manchuria, marzo 2. (AP.)— El ejército invasor japonés ha roto las más fuertes defensas de los chinos y esta noche se halla a menos de setenta y cinco millas de ciudad Jehol.

La décimosexta brigada de Infantería, al mando del general Tadashi Kawahara, penetró en Lin Tuan esta mañana, pasó por dicha ciudad sin detenerse y ocupó la ciudad de Ssu Tao-Ling, a pocas millas al Oeste, avanzando ahora en dirección a Pekung por la carretera que conduce a la capital.

El general Kunizo Matsuda, que manda la undécima brigada de Infantería, descendió desde el Norte después de haber ocupado a Chien Ping para unirse a la cuarta brigada de Caballería del general Kennosuke Mogi, que le espera en Chinh Feng.

La Caballería tomó a Chih Feng sin combatir, pues cuando las tropas japonesas se presentaron a la vista de la ciudad el comandante chino Shi Fen-Hua, había izado las banderas del Japón y del Manchukuo. Al parecer está dispuesto a unirse a las tropas del general Mogi y contribuir al avance final sobre Jehol.

Los despachos de esa capital dicen esta noche que dos aeroplanos japoneses bombardearon el nuevo aerodromo próximo a la ciudad. Todas las etapas militares de la presente campaña han sido precedidas de bombardeo por las fuerzas de la Aviación.

El general Tang Yu-Lin, gobernador provincial de Jehol, no ha dado a conocer todavía sus intenciones. Los japoneses esperan todavía que se rendirá y han recibido con satisfacción la noticia de que existen rozamientos entre Tang y el mariscal Chang Hsiao-Liang, comandante en jefe de las fuerzas del Norte de China.

Lo peor de la lucha en las montañas ha pasado, al parecer; pero se han registrado algunos encuentros, indicando que las fuerzas chinas están hostilizando los flancos japoneses.

Parte del ejército invasor se mueve hacia el Oeste por buenos caminos en camiones y carros blindados desde Ling Yuan. Los despachos que llegan a ésta dicen que si los japoneses encontraran alguna resistencia en los próximos días, no será muy importante, por lo que se cree que la predicción japonesa de que ciudad Jehol caerá antes de otra semana, se ha de cumplir en todas sus partes.

DISGUSTO EN CHINA POR EL DERRUMBE DE LA LINEA DE JEHOL

PEIPING, China, marzo 2. (A. P.)— En toda China existe un profundo malestar con motivo del derrumbe de las líneas de defensa de Jehol.

La captura de Ling Yuan, considerado como el sector más fuerte de toda la línea china, se admite ya oficialmente y los chinos se dan perfecta cuenta de que es imposible evitar que los japoneses se adueñen de ciudad Jehol.

Los chinos no hacen ya esfuerzos para ocultar su pesimismo. Los propios despachos oficiales contienen pocas noticias y malas.

Las comunicaciones con Chinh Feng quedaron cortadas esta mañana y el cuartel general de Chang no ha podido confirmar ni negar el despacho japonés que anuncia la captura de esa ciudad, centro de transportes de la provincia. Se confiesa, sin embargo, que los japoneses estaban cerca de Chih Feng a las ocho de la noche de ayer.

Las noticias de Ling Yuan también llegan con retraso; pero los despachos recibidos hasta ahora dan cuenta de haberse retirado un batallón de Tang Yu-Lin.

Son muchos los temores que se abrigan acerca de la lealtad de Sun Tien-Ying, que estaba al mando de las tropas estacionadas entre Chih Feng y Ping Chuan. Se trata de un antiguo subordinado de Feng Yu-Hsiang, llamado general cristiano.

Si las votaciones del domingo no dieran el resultado apetecido, Alemania pasaría a ser gobernada prescindiendo de su Parlamento

«El hecho brutal del acceso de Hitler al Poder—dice el Jefe del Departamento de Prensa—no significa un simple cambio de Gobierno, sino un cambio de régimen en Alemania. Sólo puede haber dos Alemanias—agregó—. Una Alemania nacional o una Alemania comunista». Sesión

BERLIN, marzo 2. (AP).—Cualquiera sea el resultaldo de las elecciones del domingo, el grupo que ahora controla los destinos de Alemania tiene la resolución de continuar en el poder. Aunque Hitler, Hugenberg, Von Papen y Seldte abrigan esperanzas de obtener una importante mayoría en el Reichstag, pero en el caso de que así no fuera, no tienen el menor propósito de retirarse.

Lo han dado a entender así claramente en sus discursos, mientras 60,000 camisas negras de Hitler y veteranos de la guerra de los Yelmos de Acero de Seldte ingresan en la policía prusiana como fuerzas auxiliares y se adoptan medidas para contar con el apoyo del Ejército.

El canciller Hitler anunció su determinación de la siguiente manera:

«A fin de satisfacer a Dios y a nuestra conciencia, apelamos una vez más al pueblo alemán. Corresponde decidir al pueblo, pero si nos abandonara en esta hora, que el Cielo nos perdone, pero continuaremos en el camino que consideramos necesario para que Alemania no se hunda».

El doctor Alfred Hugenberg, ministro de Economía y de Agricultura, se expresó en términos análogos:

«Todo depende de que las presentes fuerzas de liberación continúen en el poder. Están determinadas a hacerlo, sea lo que sea».

El «Sstahlhelm», órgano oficial de los veteranos de Seldte, dice en un editorial:

«Si las elecciones dan el deseado 51 por ciento de los votos a los grupos que respaldan al Gobierno, bien y bueno. Entonces el parlamentarismo podrá continuar en la presente forma, porque el Reichstag será entonces bastante inteligente para eliminarse. Si esos grupos no obtienen el cincuenta y uno por ciento de los votos, entonces hasta la forma de parlamentarismo ideada por la Constitución de Weimar se irá al diablo, porque no habrá ninguna base parlamentaria para otro gobierno, y de ahí que la nación deberá ser gobernada en todo casi sin parlamento.

«Todavía hoy no queremos dejar ninguna duda respecto a que los porcentajes de la elección es cosa completamente indiferente con relación al futuro curso de los acontecimientos».

En una charla con los periodistas británicos, Walter Funk, nuevo jefe del departamento de prensa del Gobierno e íntimo colaborador de Adolfo Hitler, dijo:

«Caballeros, deseo que ustedes se den cuenta de que el hecho brutal de la ascensión de Hitler al poder no significa un simple cambio de gobierno, sino un cambio de régimen en Alemania». Solamente puede haber dos Alemanias, agregó: una Alemania nacional o una Alemania comunista.

El Gobierno parlamentario, siguió diciendo, es «cosa del pasado».

El doctor Ernst Oberfohren, jefe del partido nacionalista en el último Reichstag, dijo en un mitin de Colonia que «sin importarle el resultado de las eleccones, este Gobierno continuará en el poder».

«No habrá ninguna revisión de la presente coalición entre fascistas de Hitler y nacionalistas de Hugenberg. El juego con las cifras es cosa que no nos interesa. No volveremos a caer en el parlamentarismo de los tiempos pasados a base de nuevas mayorías. En el caso de que aseguremos una mayoría parlamentaria, no habrá más juego de parlamentarismo», dijo.

«Una ley, que aprobará el propio Reichstag enviará a los diputados a sus casas por uno o dos años», declaró el doctor Oberfohren.

LA PRIMERA SESION DEL RIECHSTAG SE CELEBRARA JUNTO A LA TUMBA DE FEDERICO EL GRANDE

BERLIN, marzo 2.—(AP)—El retorno a los viejos días imperiales ha sido anunciado hoy por la decisión del gabinete de celebrar la primera sesión del Reichstag junto a la tumba de Federico el Grande en la iglesia de Potsdam.

La Comisión que ejerce las funciones de Gobierno en Frusia también ha decidido que en lo sucesivo no flote la bandera republicana sobre los edificios públicos.

El simbolismo que acompaña a la celebración de la primera reunión del Reichstag en la histórica iglesia de Potsdam recuerda que el primer parlamento alemán se congregó después de la revolución de 1848 en la iglesia de Paul en Franklin.

Entre las muchas medidas que continúa tomando el Gobierno, una de las que más ha de atraer la atención internacional es la que se ha dictado haciendo responsables a los corresponsales extranjeros del despacho de «informes en forma maliciosa».

Después de un registro practicado anoche en la Unión Central de los ciudadanos hebreos, los miembros de esa organización publicaron hoy un manifiesto diciendo que los documentos ocupados por la policía están relacionados con la campaña contra el antisemitismo y que siempre han estado a la disposición del público.

Ponen de relieve que los principios fundamentales de su organización excluye cualquier intento de combatir el gobierno, o la religión y promover el comunismo.

Las fuerzas auxiliares de la policía, reclutadas entre las organizaciones políticas afectas al Gobierno, siguen dando señales de actividad contra los centros comunistas.

Hoy penetraron en la residencia de Lilli Keith, corresponsal en Berlín del periódico «Izvestia» de Moscú, y después de apoderarse de todos los documentos que hallaron en su poder, lo condujeron arrestado al cuartel de la policía. El corresponsal, que es una mujer, estuvo detenida dos horas, siendo puesta en libertad por orden del ministerio de Estado después de recibir la protesta del embajador ruso.

Maxim Litvinoff, ministro de Estado de Rusia, también ha formulado una protesta, no dejando la menor duda de que el Gobierno soviético desaprueba el trato dado al corresponsal.

El Gobierno de Hitler espera con confianza el resultado del domingo.

De la prensa extranjera trató Hermann Goering, ministro sin cartera, en un discurso pronunciado esta noche en un mitin Nazi, en el cual hizo referencias al incendio del edificio del Reichstag.

«Si la prensa extranjera dijese que los Nazis pusieron fuego al Reichstag o hicieron que se incendiara con el fin de tener un pretexto para combatir el marxismo y el comunismo—dijo—entonces mi respuesta será: «No necesito de ningún incendio para proceder contra el comunismo; con su criminalidad me basta para perseguirlo.

Si el Canciller Hitler y yo hubiéramos tenido carta blanca en ese asunto os aseguro que a estas horas estarían colgados de los faroles los culpables del incendio del Reichstag, y después los emborronadores de cuartillas (volvió a decir refiriéndose a la prensa extranjera) podrían convencerse de la verdad de nuestras acusaciones.»

Los contribuyentes franceses amenazan con declararse en huelga general

Mañana escalará el Olimpo...

Júpiter Norteamericano

LA CAMARA NACIONAL DE LAS CORPORACIONES FRANCESAS PIDE ALIVIO PARA EL CONTRIBUYENTE

El Primer Ministro francés Daladier desea ir a Inglaterra a conferenciar con el Gobierno inglés para conocer cuál es la actitud inglesa respecto a los problemas internacionales

PARIS, marzo 2. (AP).—El primer ministro Edouard Daladier, deseoso de tener informes directos acerca de la actitud británica con relación a los problemas internacionales del momento, incluso las deudas de la guerra, está pensando en hacer un viaje a Londres en este mes.

Aun no ha tomado estado la idea del viaje, no habiendo pasado por ahora de ser un propósito personal.

El Ministerio de Estado anunció que nada sabe del viaje y en las oficinas de Daladier recogieron los representantes de la prensa la noticia de que por el momento no se han formulado planes.

Se dice semioficialmente que en vista de la cordialidad de relaciones francobritánicas y de la importancia de los problemas del desarme y de las deudas entre los gobiernos aliados, es completamente posible que M. Deladier vaya a Londres. También es posible que vaya a Ginebra la semana próxima para tomar parte en las discusiones del desarme.

PARIS, marzo 2. (AP).—Amenazando con declararse en huelga si el Gobierno no lleva a cabo grandes economías y alivia la crítica situación de los contribuyentes, los representantes de la Cámara Nacional de Corporaciones, acordaron hoy elevar su demanda a la Cámara de Diputados. Más de dos mil personas asistieron a la reunión.

PARIS, marzo 2. (AP).—En los centros oficiales se ha sabido que André Corbin, embajador francés en Bélgica, será nombrado embajador en Londres, sustituyendo a M. de Fleuriau.

Se espera que dentro de algunos días el Gobierno anunciará el nombramiento de André de la Boulaye como embajador en los Estados Unidos.

WASHINGTON, marzo 2. (AP).—El embajador Paul Claudel de Francia dijo hoy que espera salir de Washington hacia mediados de abril. Claudel será sustituido en los Estados Unidos por André L. de la Boulaye, agregado actualmente al Ministerio de Estado de París.

El embajador francés estuvo hoy junto con los demás diplomáticos para despedirse del secretario Stimson y del subsecretario Castle.

El embajador Cintas de Cuba expresó al secretario Stimson su pena al enterarse de la muerte del senador Thomas J. Walsh en víspera de entrar a formar parte del Gabinete de Roosevelt.

NO HAN HECHO EMBARQUES DE GASES ASFIXIANTES DESTINADOS A HUNGRIA

ROMA, marzo 2. (AP).—La agencia semi-oficial de noticias «Steffani», desmintió categóricamente esta noche, la noticia publicada en Francia, en la cual se manifestaba que se habían hecho varios embarques de gases asfixiantes de Italia a Hungría.

DISUELTA LA MANIFESTACION DE COMUNISTAS

Un muerto y noventa y seis arrestados a causa de los desórdenes en Eslovaquia

PRAGA, Checoeslovaquia, marzo 2. (AP).—Una persona perdió la vida y noventa y seis fueron arrestadas hoy cuando el Gobierno rechazó el intento de los comunistas de celebrar un «Día Rojo» en todo el país.

Los comunistas tenían el propósito de concentrar a los obreros sin trabajo en todas las ciudades importantes para organizar las llamadas marchas del hambre. Las autoridades lograron dispersar los grupos sin gran dificultad, excepto en Volovec, donde la muchedumbre atacó a los gendarmes, hiriendo a tres de ellos después que seis de los manifestantes habían sido arrestados. Los gendarmes contestaron a la agresión, matando a uno de los revoltosos.

La mayor concentración se preparaba en Liberec, cerca de la frontera alemana, donde se habían reunido ya varios millares de comunistas. La policía dispersó a los rojos antes de que pudieran llegar a la ciudad y practicó noventa detenciones.

Persiguen a los secuestradores de Ch. Boettcher

En tres Estados, la Policía y los detectives registran las praderas y las montañas

DENVER, marzo 2. (A. P.)—Las agencias encargadas de la aplicación de la ley, respaldadas por el poder y el peso del nombre y la fortuna de Boettcher, han comenzado esta noche una campaña sin cuartel, en busca de los individuos que secuestraron a Charles Boettcher II, el 12 de febrero y le tuvieron cautivo hasta anoche.

En tres estados la policía y los detectives registran praderas y montañas en busca de los secuestradores que obligaron a Claude K. Boettcher padre de la víctima, a pagar sesenta mil pesos por el rescate de su hijo.

«Yo no les hice ninguna promesa de inmunidad», dijo el padre. «Estoy dispuesto a gastarme toda la fortuna hasta encontrarles».

Dos individuos han sido detenidos por sospechosos y dos encuentros a tiros se registraron en el Norte de Colorado entre los sheriffs y un grupo de individuos que se supone sean los secuestradores.

El joven Charles, instalado ya en su residencia, dijo hoy:

«Cuando me llevaron al automóvil me dijeron que callara y me vendaron los ojos con cinta adhesiva. Estuvimos viajando en el automóvil durante dieciocho horas y al fin me introdujeron en un sótano. Algunas veces me permitían leer una o dos horas, pero jamás consintieron que les viera.

»Me trataron bastante bien y el martes por la noche me llevaron a un automóvil y me dijeron que me devolverían».

Aunque el pago del rescate ha sido descrito en detalle por los amigos de la familia, Boettcher, por consejo de Grant, se ha negado a confesar que se hubiera realizado.

Cerca de Greeley, Colorado esta mañana, dos vigilantes sorprendieron a dos individuos que al parecer estaban sacando a un herido de un automóvil. Volvieron a introducirlo en el automóvil y huyeron en dirección al Norte cuando se acercaron los funcionarios.

MR. WILLIAM H. WOODIN PRESENTO LA RENUNCIA DE TODOS LOS CARGOS QUE VENIA OCUPANDO EN MUY IMPORTANTES EMPRESAS INDUSTRIALES

En los círculos oficiales de Washington se consideraba ayer seguro el nombramiento de Homer Cummings para el puesto de Gobernador General del Archipiélago Filipino

NUEVA YORK, marzo 2 AP. El próximo secretario del Tesoro, William H. Woodin, se separó hoy de todos los negocios con el fin de hacerse cargo de la misión que le ha confiado el Presidente electo Roosevelt.

Esta tarde dimitió el cargo de director del Banco de Reserva Federal de Nueva York y antes lo hizo del puesto de presidente de la Junta de directores de la American Locomotive Company.

Los directores de la American Car and Foundry Company aceptaron hoy la dimisión que les envió Mr. Woodin como presidente.

SE ASEGURA QUE CUMMINS SERA EL PROXIMO GOBERNADOR DE LAS FILIPINAS

WASHINGTON, marzo 2 AP.—Se da como seguro en los círculos oficiales que el presidente electo Roosevelt nombrará a Homer Cummings, de Connecticut para el puesto de gobernador general de las islas Filipinas.

El conocido demócrata de Connecticut fué uno de los más decididos partidarios de Roosevelt en la campaña electoral en ese estado. Ha sido mencionado como un posible sustituto del senador Walsh en la Secretaría de Justicia, pero esta noche se asegura que ya ha sido nombrado para el puesto en Manila.

EL PRESIDENTE HOOVER NO EMBARCARA EL SABADO PARA PANAMA

WASHINGTON, marzo 2 AP.—El Presidente Hoover abandonó hoy su proyecto de embarcar en Nueva York rumbo a Panamá y la costa de Pacífico el próximo sábado por la noche, haciendo saber hoy que permanecerá varios días en Nueva York para atender a distintos asuntos personales.

Mr. Hoover espera tomar el siguiente barco que salga para Panamá Mrs. Hoover continua el viaje a la Costa del Pacífico en tren como se pensó hace tiempo, y el Presidente abandonará la capital nacional tan pronto haya tomado posesión Franklyn D. Roosevelt.

El secretario del Tesoro Ogden L. Mills, que iba a acompañar a Mr. Hoover, canceló hace varios días el pasaje, diciendo que tiene asuntos a que atender en Nueva York.

CURLEY NO COMENTA SU POSIBLE NOMBRAMIENTO DE EMBAJADOR

BOSTON, marzo 2 AP.—Con un volumen de Confucio bajo el brazo y sin decir una sola palabra acerca de su posible nombramiento para un cargo político por el Presidente electo Roosevelt, el alcalde James M. Curley tomó hoy el tren para Washington con el fin de asistir a la toma de posesión del nuevo primer magistrado.

Se ha mencionado al Alcalde como posible Embajador en Italia, pero antes de partir dijo a los periodistas:

«No he oído nada sobre ese particular».

POCAS ESPERANZAS DE PODER SALVAR LA VIDA AL SENADOR Mr. HOWELL

WASHINGTON, marzo 2. (AP).—Los médicos que asisten al senador Robert B. Howell de Nebraska, anunciaron esta noche que el paciente sigue gravísimo y que hay pocas esperanzas de salvarlo.

Mr. Howell guarda cama hace varios días, víctima de un ataque de pulmonía, en el Walter Reed Hospital.

EL DIA 13 DE ABRIL SERA EJECUTADO UN JOVEN PORTORRIQUEÑO

ALBANY, N. Y., marzo 2. (AP).—El Tribunal de Apelaciones fijó hoy el día 13 de abril para la electrocución de Julio Santiago, joven puertorriqueño, condenado a muerte por el asesinato de su esposa.

La única esperanza que le queda a Santiago es que el gobernador Lehman le conmute la pena.

POR EL ENVIO DE EXPLOSIVOS A F. ROOSEVELT

Un joven de 15 años, nacido en E. U., de padres extranjeros, será detenido por esa causa

WATERTOWN, N. Y., marzo 2. (A. P.) — Un joven de quince años de edad, nacido en los Estados Unidos, pero hijo de padres extranjeros, será arrestado en breve, según las declaraciones hechas hoy por Edward J. Singleton, jefe de la policía local, acusado de haber mandado explosivos por correo al presidente electo, Roosevelt, si se prueba que la escritura en la carta anónima recibida por Roosevelt es igual a la que aparecía en la dirección del paquete.

El joven, que aún no ha sido arrestado, está vigilado por la policía, en espera de que se compruebe su participación en el atentado.

30 HERIDOS EN UN ACCIDENTE FERROVIARIO

El Estado Libre de Irlanda estará representado en la gran exposición de Chicago

BELFAST, Irlanda, marzo 2.—(AP) Trienta pasajeros resultaron heridos esta noche cuando el expreso de Omagh se descarriló en la unión de Markets, a cuatro millas de Omagh.

Todos los coches se descarrilaron, pero la locomotora quedó sobre los raíles. Se rumora que alguien había cambiado las agujas con el fin de provocar el accidente.

DUBLIN, marzo 2.—(AP).—Como resultado de las gestiones hechas por el alcalde Cermak, cuando ese funcionario estuvo en Dublin el año pasado, el gobierno ha decidido invertir la suma de $17,150, para mandar muestras de artículos del Estado Libre de Irlanda a la Exposición de Chicago.

Problemas Mundiales

Por Gastón MORA

UN diario ultrasocialista dijo, recientemente, «que en Europa y en Estados Unidos, detrás de la política económica y financiera de los Gobiernos, se hallan los grandes Bancos, cuyos Directores, agregaba, inspiran, desde **bastidores**, esa política». Y otro periódico, ocupándose en esta **aserción**, escribió, a su vez, lo siguiente: «En nuestra actual organización económico-financiera, **todo lo es el crédito**. Sin él, toda esa estructura se vendría a tierra. Y los Bancos son los que lo manejan; los que los crean. De ahí las íntimas y constantes relaciones entre el Gobierno inglés y el Banco de Inglaterra. Entre el Gobierno francés, y el Banco de Francia. Entre el Gobierno español, y el Banco de España. Entre el Gobierno alemán, y los grandes Bancos de Berlín. Entre el Gobierno Federal de los Estados Unidos, y los Bancos de la Reserva Federal».

De lo que antecede se deduce que ahora no puede prescindirse de los Bancos, que son los que «manufacturan el crédito» . . . . . .

* * *

—En Ginebra está funcionando la Comisión preparatoria de la Conferencia Económica Mundial, que no se sabe todavía cuando se reunirá, pero la Mesa de esa Comisión ha depositado, dice un periódico, el Delegado belga **Mr. Emile Francqui**, una interesante nota relativa al asunto de que tratará la consabida Conferencia. Hay algunos puntos, en el trabajo, que han llamado la atención. El Delegado belga desea que Inglaterra vuelva al régimen del patrón oro. Esto conviene a Francia, a los Estados Unidos, que ahora controlan casi todo el oro del mundo, pero **no conviene** a Inglaterra, que es más libre, en su vida económica, desde que suprimió la dictadura monetaria del patrón oro. El Delegado belga, yendo al fondo del problema, dice que lo primero que debe hacerse es restablecer la confianza, dando «solución a los grandes problemas políticos pendientes». He ahí el punto vulnerable. He ahí el **Talón de Aquiles** de la actual crisis. En cierto pasaje exclama el Delegado belga: «es necesario que la confianza renazca». He ahí lo político trascendiendo a lo económico, a lo fiscal, a lo monetario. La «instabilidad» política trae consigo la del orden económico, la del orden fiscal y la del orden monetario.

¿Qué es la confianza, idea central del plan, recomendación o sugestión del Delegado belga, **Mr. Emilie Francqui?**

Es el apaciguamiento, la concordia, la paz moral. Con este estado de ánimo, con esta disposición de espíritu, se resuelven, satisfactoriamente, todos los problemas, por arduos que sean. Todas las dificultades se orillan. Todos los peligros se desvanecen. Todas las aprensiones se disipan.

La **paz interior**, la paz de las almas asegura la **paz exterior**, la paz social. El misterioso y cuasi legendario **Paracelso—medio sabio, medio taumaturgo**—una especie de «**Cagliostro**» del siglo quince, decía: «Cuando piensa paz, hay paz. Cuando se piensa fuego, hay fuego». Si todas las naciones, si todos los Gobiernos se entienden para organizar la paz, habrá. Pero si no se piensa en ella sino en la guerra, vendrá ella fatalmente. Lo importante, pues, es eliminar las causas que pueden traerla. Resuelto lo difícil, que es lo político, lo demás se resolverá con facilidad.

* * *

—Lo político, lo económico y lo fiscal forman todo un **engranaje**. Política, Economía y Fiscalidad son, en esencia, una misma cosa. Ello es evidente. Habrá un buen sistema político donde haya un buen sistema económico y habrá un buen sistema económico donde haya un buen sistema político. Y esto es así porque, como dijo un pensador de la época de la Enciclopedia.

Ya antes parece que lo había dicho un pensador inglés, «la política es la raíz del árbol nacional. Y las ramas suyas son la economía y la fiscalidad».

El periódico cuyas informaciones nos han sugerido las consideraciones que anteceden, se inclina a creer que la Conferencia Económica Mundial, que habrá de reunirse en Londres, en una fecha todavía indeterminada, no tendrá más éxito que la Conferencia del Desarme. Compartimos este criterio pesimista.

Pensamos así porque vemos que lo mismo en el orden nacional que en el internacional, lo político se sobrepone a lo económico y a lo fiscal, como se sobrepone, atrae subordinándolo, a todo lo demás. Y como en lo político el elemento esencial, la pasión, que ofusca y exalta, se dificultan y, a veces, hasta se imposibilitan, las inteligencias o arreglos a que se prestan los problemas económicos y fiscales, acerca de los cuales se discurre y controvierte con serenidad y espíritu crítico entre hombres, aún entre aquellos que se hallan separados por las ideas políticas. Los problemas económicos y fiscales se resolverían con calma y sabiduría si no fuera por la imposición o influencia del sentimiento político.

M.E.C.D. 2016