1A SECCION

El DIARIO DE LA MARINA es el periódico más antiguo de Cuba. Fué fundado en el año mil ochocientos treinta y dos.
SERVICIOS ESPECIALES DE ESPAÑA

DIARIO DE LA MARINA

Servicio cablegráfico por la INTERNATIONAL NEWS SERVICE Y UNIVERSAL SERVICE
HILO DIRECTO CON NUEVA YORK

1A SECCION

AÑO CIEN.—NUMERO 229. ACOGIDO A LA FRANQUICIA POSTAL LA HABANA, MIERCOLES, 17 DE AGOSTO DE 1932.—SANTOS JACINTO Y PABLO. TIEMPO PARA HOY: VARIABLE EJEMPLAR: 5 CENTAVOS

A MIL DOSCIENTOS ASCIENDE EL NUMERO DE ENCARCELADOS POR EL COMPLOT MONARQUICO

JAMAS SE HA OBTENIDO UN BOTIN DE GUERRA EN ESPAÑA COMO EL ACTUAL

Todos los terratenientes de la frustrada revolución han sido incluídos en el decreto de confiscación. El manifiesto hecho por Sanjurjo fué impreso en los talleres del periódico ABC

IMPRESIONES

La confusión de vocablos trae como consecuencia la confusión de conceptos.

Cuando la Federación habla de **mutualizable** y no **mutualizable** se sobreentiende que lo que expresa es el concepto de **hospitalizable** o **asistible**, valgan los barbarismos; porque otra cosa sería entrometerse en la constitución interna de las sociedades mutualistas, lo cual no le incumbe.

Lo que desea la **Federación**, al menos aparentemente, es que las sociedades mutualistas, conocidas por centros regionales, sostengan sus clínicas como un servicio gratuito para aquellos de sus miembros que prueben no estar en condiciones económicas de sufragar los gastos de una enfermedad; esto es, que sostengan las clínicas como un servicio más de los muchos que ofrecen, sólo que constreñido a los socios de determinada capacidad económica.

No conocemos las constituciones de las sociedades con sanatorio, por lo que ignoramos si sería preciso reformarlas o bastaría con el consenso de los socios, expresado en junta general. Pero tanto en un caso como en otro habría que contar con la voluntad de la mayoría de los componentes de esas sociedades, y muy iluso tiene que ser el que crea posible llevar a cabo una modificación semejante si se comienza por poner la soga al cuello de los que tienen que dar su voto para que sea factible.

Imaginemos que un hombre de la clase media, que cuenta con cien o ciento treinta pesos al mes, oye decir que todas las dificultades del Centro a que pertenece desaparecerán en cuanto se disponga que las casas de salud sean sólo para aquellos asociados que no ganen más de doscientos cincuenta pesos mensuales. ¿Cómo reaccionará ante la noticia este hombre de recursos modestísimos? Pues lo más seguro es que lo encuentre muy bien. "Eso no va conmigo"—será lo primero que discurra. Y su voto será un voto propicio para la consagración de tan importante proyecto.

Pero ¿qué pensará dirá y hará cuando le informen que se proyecta convertir las Quintas en hospitales para socios menesterosos, quedando excluído de ellas los que, como él, ganan ciento treinta pesos mensuales? ¿Puede proponérsele en serio que vote la modificación? El pensará, con lógica, que es preferible luchar hasta el fin, porque siempre será mejor que lo maten a uno que no que lo induzcan a suicidarse.

Quien tiene, por todo ingreso, doscientos dólares al mes está en condiciones, previendo los fallos de la salud, de pagar una cuota. Pero no está—y esto debe saberlo la **Federación**—preparado para costearse las expensas de una enfermedad complicada.

En síntesis, aquí lo único que cabe es que la **Federación Médica** presente unas bases más humanas y más acordes con la realidad y que estas bases, previa aprobación del Comité de Sociedades Mutualistas con Sanatorio, y tomadas todas las garantías imprescindibles a fin de que en la práctica no se burlen, sean sometidas a las asambleas generales de socios para que las rechacen o acepten.

MADRID, agosto 16. (Exc. del DIARIO DE LA MARINA. Por hilo directo). A 1,200 llegaba esta noche el número de internados en la Cárcel Modelo, donde se confunden aquellos de noble alcurnia, como Medinacelli, Infantado y Miranda con los albañiles y traperos.

El duque de Grimaldi, que fué arrestado en San Sebastián ayer se espera que ingrese en el presidio mañana. En esa ciudad también se efectuaron los arrestos del marqués de Castell, D. Alvaro Alcalá Galiano y el conde de Torrecilla. En Valencia, fué detenido José M. Selva Salvador que en un tiempo fué secretario del ex-pretendiente D. Jaime. Ha sido cerrado el círculo jaimista de Valencia.

Los generales Barrera, Ponte y Manso de Zúñiga han sido citados para comparecer en el Ministerio de la Guerra dentro de ocho días.

Los siguientes gobernadores han sido transferidos: Félix Fernández Vega de Granada, Valera de Sevilla, Atamando Penaranda de Murcia. Sustituye a Fernández D. Mariano Jover y José María Vareia sustituye a Penaranda.

CONFISCACIONES EN GRAN ESCALA

MADRID, agosto 16 (US) Como consecuencia de la reciente revolución monárquica se da por casi seguro que el gobierno confiscará las propiedades de los líderes del referido movimiento. El valor de esta propiedad llegará a una cifra mucho mayor que cualquier botín de guerra jamás conquistado por un ejército español.

He aquí la última foto del general José Sanjurjo, líder del reciente movimiento monárquico en España, quien se apoderó de la ciudad de Sevilla, ocupándola por espacio de varias horas, hasta que se vió precisado a capitular, al desertar la mayoría de sus oficiales.
El general está actualmente preso en Madrid esperando ser juzgado por el delito de traición.

Todos los generales complicados en la revolución de la semana pasada, están incluídos en el decreto firmado por el presidente Alcalá Zamora esta noche, autorizando la confiscación.

El premier Azaña se trasladó a la Granja esta noche para poner el documento a la firma del presidente, regresando poco después de media noche.

EL MANIFIESTO DE SANJURJO FUE IMPRESO EN LOS TALLERES DEL ABC

SEVILLA, agosto 16, (US) Se rumora en esta ciudad que el director del ABC, D. Ignacio Luca de Tena, fué arrestado por haberse comprobado que el manifiesto revolucionario lanzado por el general Sanjurjo, fué impreso en los talleres del referido periódico.

Las Casas de Salud y la Federación médica piden audiencia al Presidente

No se condenará a muerte al gran Haya de la Torre

El periódico **El Comercio**, dice que es falso el rumor. Condena la actitud de Sir Landsbury

Haya de la Torre

LIMA, agosto 16. (US) El periódico «El Comercio» que condenó tan acremente la intervención del parlamentario inglés Landsbury, dice que es inexacto «que Haya de la Torre, el jefe del partido aprista se halle expuesto a ser ejecutado por el gobierno como falsamente propagan sus secuaces», añadiendo: «Tenemos respeto hacia el gobierno inglés, y lo creemos justo y humano pero quisiéramos saber qué hubiera hecho ese gobierno si a ese señor se le ocurriera levantarse en armas contra el poder público, atacar un cuartel y luego masacrar a los prisioneros tomados en el asalto. Estamos seguros que el gobierno inglés hubiera ahorcado a Landsbury con el aplauso de toda Inglaterra y hubiera hecho muy bien».

(TELEGRAFICA en la Pág. 9)

La comisión de los países neutrales trata de poner fin a la disputa entre Paraguay y Bolivia, mientras persisten los ataques

Paraguay acepta el arbitraje. Todas las naciones de la América se han unido a la declaración de no reconocer territorios conquistados por las armas, como el Chaco

WASHINGTON, agosto 16 (US.)—Después de un corto receso se volvió a reunir hoy la Comisión de neutrales para tratar sobre el envío de una nueva nota al Gobierno de Bolivia en contestación a la comunicación boliviana sobre el asunto del Gran Chaco.

La nueva nota será enviada muy en breve, probablemente reiterando las demandas hechas por la Comisión de que Bolivia retire sus tropas a las posiciones que ocupaban el día primero de junio. Como se sabe, Bolivia insiste en mantener su fuerza en las actuales posiciones.

La Comisión se ha visto respaldada por los Gobiernos de todos los países latinoamericanos, salvo uno, que enviaron notas al efecto de que aprobaban el curso seguido por los mediadores y que se unían a la política de no reconocer los territorios conquistados por la fuerza de las armas.

El Gobierno paraguayo ha expresado sus deseos de aceptar el arbitraje.

Las intenciones pacíficas dadas a conocer ayer por el nuevo presidente del Paraguay doctor Ayala, han dado nuevos bríos a los delegados, que se manifestaron más esperanzados que nunca.

LOS BOLIVIANOS ATACARON LAS POSICIONES DE CASADO

ASUNCION, Paraguay, agosto 16. (US.)—El Gobierno anunció esta noche que los bolivianos habían atacado las posiciones paraguayas en el sector Casado del Chaco Boreal.

«El ataque fué rechazado después de un serio encuentro en el cual tomó parte una escuadrilla aérea boliviana», dice el comunicado.

ATACADO EL FORTIN HUJAY POR LOS PARAGUAYOS

LA PAZ, agosto 16 (US.)—Asegurando que los paraguayos atacaron el fortín boliviano de Hujay, el domingo, un comunicado oficial publicado esta noche, dice:

«Mientras el Gobierno del Paraguay apela constantemente al mundo contra lo que califica de agresión boliviana, las fuerzas paraguayas atacaron el domingo el fortín boliviano de Hujay.

«Los paraguayos fueron rechazados y uno de sus oficiales resultó herido».

RIVERA, Uruguay, agosto 16. (Exclusivo del DIARIO DE LA MARINA. Por hilo directo).—Los bancos brasileños en Río Grande do Sul han transferido fuertes caudales a los bancos uruguayos en previsión de los acontecimientos, pues el estado referido se decidió a unirse hoy al movimiento revolucionaro.

La guarnición de Santa Ana apresó hoy a los oficiales federales, ocurriendo otro tanto en los demás pueblos fronterizos donde el pueblo se ha mostrado afecto a la causa revolucionaria.

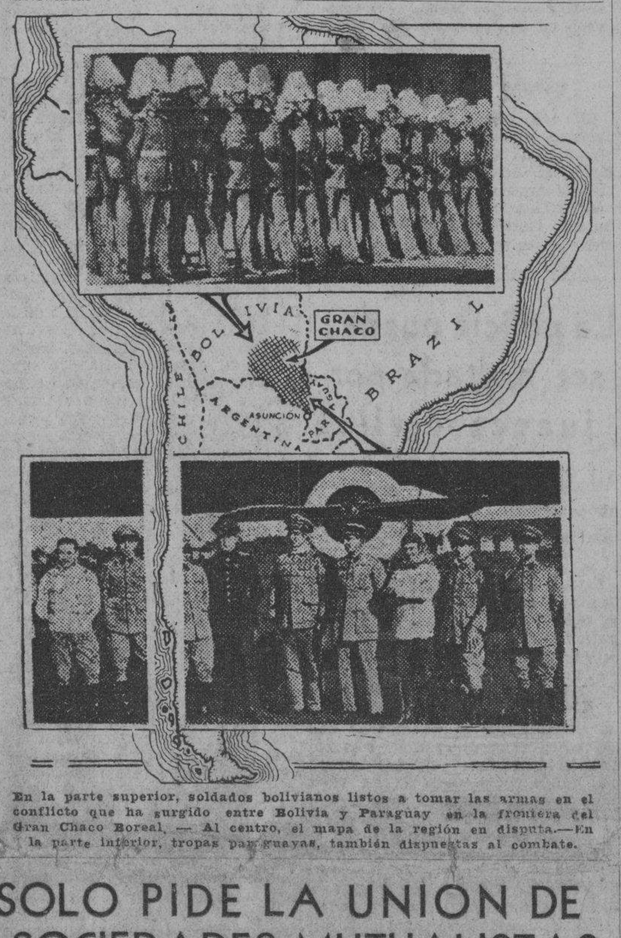

En la parte superior, soldados bolivianos listos a tomar las armas en el conflicto que ha surgido entre Bolivia y Paraguay en la frontera del Gran Chaco Boreal. — Al centro, el mapa de la región en disputa.—En la parte inferior, tropas paraguayas, también dispuestas al combate.

No hay perturbación alrededor de Cuba

WASHINGTON, agosto 16. (US.) El Buró del Tiempo aclara que en sus notas no se menciona la existencia de ninguna perturbación sobre Las Bahamas o alrededor de Cuba.

N. de la R.—El Observatorio Nacional reportó ayer la existencia de «una débil **depresión** en los mares adyacentes al norte de Cuba» con vientos flojos, y un diario de la tarde anunció que se había formado una **perturbación**. Además todos los organismos que se formen al norte de Cuba nunca afectarán a nuestra Isla por seguir siempre rumbo norte.

FRACASARON TODAS LAS GESTIONES DE ARMONIA DEL SECRETARIO DE SANIDAD

Dos funcionarios sanitarios continuarán haciendo gestiones en pro de la cordialidad. Los médicos llevaron sus bases al Secretario de Gobernación. El Ejecutivo pide antecedentes

El problema médico-mutualista se encuentra pendiente de la resolución que dicte el Presidente de la República. En sus manos se encuentra el asunto desde las tres y media de la madrugada anterior, según informamos en nuestra anterior edición ya que todas cuantas gestiones hicieron las autoridades, resultaron inútiles. Sólo el Jefe del Estado, que pidió a la Federación Médica de Cuba un plazo de 48 horas para estudiar el asunto y resolver en justicia, pudo contener por 72 horas la declaración de huelga a las casas de salud y sanatorios, cuyas directivas no habían firmado el pacto mutualista a las doce de la noche del lunes 15.

No obstante las reuniones celebradas en la Secretaría de Sanidad, convocadas por el doctor Miguel Céspedes con el propósito de lograr un acuerdo armónico, las partes en pugna no llegaron a acuerdo alguno. Fracasaron, por tanto, los buenos deseos oficiales.

LOS ULTIMOS DIAS ANTES DEL LUNES 15

El Ejecutivo de la Federación Médica redactó unas bases de transacción en las que manteniendo la doctrina mutualista se diera oportunidad a las directivas de los sanatorios para que sometieran el asunto a sus Asambleas.

Esas bases fueron entregadas al Secretario de Sanidad y no se llegaron a leer, dado que los representantes de la Unión mantuvieron firme su criterio, contenido en las contraproposiciones presentadas el domingo por la noche, en el salón de sesiones de la Junta Nacional de Sanidad, justificando que no tenían autoridad alguna—y esto lo publico el DIARIO DE LA MARINA en su edición del lunes—para aceptar en principio el plan mutualista.

Ayer, a las tres de la tarde, los doctores Ricardo Núñez Portuondo, José Bisbé y Félix Hurtado, cumpliendo el ofrecimiento hecho la madrugada anterior, llevaron al Secretario de Gobernación dichas bases que, de leerse y aprobarse el domingo último, hubieran evitado el conflicto, aplazando el problema en tanto se obtuviera una legislación sobre el mutualismo.

LAS BASES

Las bases en cuestión son las siguientes:

«PRIMERA: No admitir de la fecha del pacto, por las Instituciones Propietarias de Sanatorio, a ningún asociado con derecho a servirse médicos que pertenezcan a la clase C o pudiente, definida por la Federación Médica de Cuba, que comprende a todos aquellos individuos cuyos ingresos por concepto de sueldo o jornales sean superiores a $78 (setentiocho pesos) mensuales, cuando no tengan a ninguna persona a su abrigo, o superiores a $156 (ciento cincuenta y seis pesos) mensuales en el caso de tener a su cuidado cualquier individuo.

(A este respecto se hace la aclaración que los $156 se refieren al socio familiar de dos personas, pero que a partir de dos se aumenta por cada una en la tercera parte del jornal fijado por el gobierno, o sea $13).

SEGUNDA: Aceptar la intervención del Buró social de la Federación Médica de Cuba, en la fiscalización del cumplimiento de la base anterior, a cuyo efecto se remitirán a su organismo los nombres, direcciones, y cuantos datos relacionados con su posición económica se hayan obtenido, para lograr el cumplimiento de la base primera.

TERCERA: Se acuerda discutir y estudiar la fecha en que han de ser excluídos de los derechos a la asistencia médica a aquellos individuos actualmente existentes en esas Instituciones que pertenecen a la clase C, o pudiente, definida por la «Federación Médica de Cuba».

La Unión de Sociedades Mutualistas al firmar las anteriores bases lo haría con la siguiente reserva: «La aceptación de estas bases se entenderá en principio y condicionalmente sujetos a la definitiva aprobación de las Juntas Generales de las respectivas asociaciones», es decir, lo acepta doctrinalmente, dejando en libertad a sus mandantes para que acordaren lo que estimaren conveniente.

PIDE ANTECEDENTES EL JEFE DEL ESTADO

Un mensaje del Presidente de la República recibió ayer el Secretario de Sanidad. En él anunciaba haber sido informado del aplazamiento de la huelga médica por el Ejecutivo de la Federación, y, por tanto, pedía datos en relación con el conflicto.

Una extensa conferencia privada celebró momentos después el doctor Céspedes con los doctores José Antonio Clark, Guillermo Lage y Enrique Julio Guiral.

Después recopilaron todos los antecedentes que sobre el particular tienen en su poder, informándole al señor Presidente extensa y detalladamente.

Sobre el contenido del informe se guarda absoluta reserva.

CONTINUAN LAS GESTIONES DE CORDIALIDAD

Durante todo el día de ayer continuaron haciendo gestiones en pro de la cordialidad los doctores Enrique Guiral y Angel E. Madan, Letrado Consultor y Jefe Local de Sanidad de la Habana, respectivamente. Ambos celebraron distintas entrevistas con significados miembros del Ejecutivo de la Federación Médica de Cuba.

EL COMITE MEDICO PARLAMENTARIO

Se nos ha asegurado que los miembros del Ejecutivo de la Federación citarán próximamente a sus compañeros que integran el Comité Médico Parlamentario de la Cámara a fin de imponerle del problema mutualista para cuando el señor Presidente de la República envíe el Mensaje al Congreso solicitando una legislación sobre el mutualismo, lo conozcan convenientemente.

El Ejecutivo de la Federación Médica no celebró sesión anoche. Solo tuvo un cambio de impresiones en espera de lo que resuelva el Presidente de la República a quien han pedido audiencia.

Dicho Comité Ejecutivo continúa en sesión permanente.

SOLO PIDE LA UNION DE SOCIEDADES MUTUALISTAS QUE SE CUMPLA LA LEY

Anoche continuó la sesión permanente de la Asamblea. Hablaron varios de los miembros. Se acordó aplaudir la actitud de los periódicos. Esperan que el Presidente resuelva el problema

Anoche, a las nueve, continuó la sesión permanente de la asamblea de la Unión General de Sociedades Mutualistas.

Centro Asturiano. Cámara de directivas: en la presidencia el señor Enrique Elizaga, acompañado del presidente del Centro Asturiano, señor Manuel Junco; el señor Ramón Alvarez, presidente de la Colonia Española de Cienfuegos, el licenciado Secundino Baños. En la secretaría, nuestro compañero Carlos Martí. Asisten también gran número de asociados de todas las sociedades a las que afecta el mutualismo.

Se dió cuenta de la designación del señor Pedro Delgado, presidente de la Sección de Sanidad de la Asociación Canaria en sustitución del delegado a la Asamblea, señor Juan Alvarado; se leyeron varias cartas de felicitación, dirigidas desde varios pueblos de la República que aplauden la labor de la Asamblea.

El señor Cotarelo, de Hijas de Galicia, pide que se suspenda la Asamblea, en vista del rumbo que han tomado las cosas respecto al problema fundamental que en ella se discute; el problema médico. Apoya esta proposición el señor Dámaso Pérez y la amplia en el sentido de que como los acuerdos, dada la moción de anoche, corresponderán a las respectivas juntas generales, la asamblea debe suspenderse.

El señor Fernández Viña se opone a la suspensión, haciendo muy atinadas sugestiones respecto a la actuación a seguir en el futuro.

El señor Elizaga manifiesta que habían accedido a todas las entrevistas a que fueron citados, por entender un deber el cooperar a la evitación de todo conflicto, ya que las aspiraciones de las sociedades allí representadas se amparan en las leyes vigentes y que, por lo tanto, esperan tranquilos el epílogo del problema.

Y el señor Baños, a ruego del señor Miret, que no pudo asistir a la última asamblea, deseaba se le dijera algo sobre el alcance de la aceptación, en principio, del mutualismo.

Y el señor Baños, con la elocuencia de siempre habló largo sobre el mutualismo, socialismo y comunismo, llegando a la conclusión que la mutualidad no puede aplicarse a los socios de las Casas de Salud, sino a base de una renta de 150 pesos mensuales, personal, o 300 para los que tengan familia y dejando la aceptación del concepto mutualismo a la interpretación y definición de las Juntas Generales; pero que puedan estar bien satisfechos todos de que los representantes de las sociedades no se han mostrado intransigentes, y que cumplieron con su deber en aras del orden público y evitando conflictos al gobierno.

Después de aplaudir la labor de los cronistas, terminó pidiendo, que dada la situación del problema, hoy nada más que había que discutir ni acordar.

A propuesta del señor Carlos Martí, se acordó consignar en acta un elogio y un aplauso para cuantos vibrantes artículos, han sido dedicados a defender las sociedades.

La asamblea no volverá a reunirse hasta que sea necesario.

También se acordó pedir al Presidente de la República una audiencia con objeto de que el Comité Ejecutivo de La Unión le exponga sus aspiraciones, solicitando el amparo de las leyes para que sea resuelto en justicia el problema del mutualismo.

BROMAS y VERAS, CRUCIGRAMAS y PASATIEMPOS en la Página CUATRO

Circuló ayer por el mundo el rumor de la muerte de N. Alcalá Zamora

El Presidente de la República Española se halla en La Granja. Castigarán a los laborantistas

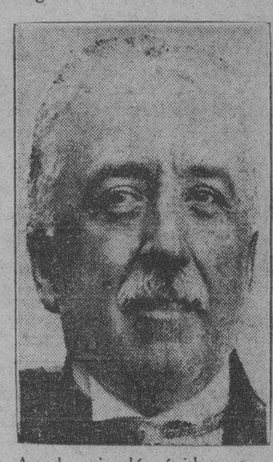

Anoche circuló rápidamente por la ciudad, la noticia de que don Niceto Alcalá Zamora, presidente de la República española, había perecido víctima de un atentado criminal, en La Granja, donde se hallaba pasando las vacaciones de verano. Afortunadamente, la noticia no ha sido confirmada. Los recursos informativos de que el DIARIO DE LA MARINA dispone en el mundo entero, fueron puestos en juego sin pérdida de momento, con el fin de informar a nuestros lectores sobre un suceso de tanta trascendencia.

Contestando a nuestras preguntas, y de modo exclusivo, nos fué enviado desde Londres el siguiente mensaje:

"Las noticias referentes a la muerte de Alcalá Zamora, han sido calificadas como un "canard" mayúsculo en los círculos de esta capital".

Noticias posteriores recibidas de España, negaron también toda veracidad a los rumores propalados.

GRANJA DE SAN ILDEFONSO, agosto 17. (US).—El presidente Alcalá Zamora no pudo ser molestado esta mañana para que le comunicaran que «había sido asesinado durante la noche».

El jefe de los serenos de La Granja manifestó a los periodistas que el presidente estaba durmiendo aún y que no podía ser molestado.

«El presidente se acostó tarde. El premier Manuel Azaña estuvo con él hasta altas horas de la noche y después el presidente se retiró a su biblioteca para terminar alguna correspondencia particular. Se acostó a las cinco de la mañana. Tengo la certeza que le causará risa la noticia de que el mundo lo supuso muerto»—dijo el referido jefe de serenos.

Nadie parece saber dónde originó el rumor de la muerte de Alcalá Zamora, pero el pueblo español está ya acostumbrado a esta clase de rumores y nadie les hace caso.

El sereno continuó diciendo, que el presidente partirá mañana en un viaje por las provincias del norte. Tomará un tren especial en Segovia, rumbo a Santander. Parte de su equipaje ya ha sido llevado en camión a Segovia.

MADRID, agosto 17. (US).—El jefe de la policía manifestó al corresponsal de la Universal Service, que hará todos los esfuerzos posibles para castigar a los originadores del rumor de la muerte del presidente Alcalá Zamora.

«Algunos corresponsales de periódicos extranjeros tienen la mala costumbre de enviar despachos de carácter sensacional a sus periódicos, sin base alguna de verdad. Estamos vigilando a estos corresponsales muy de cerca y procesaremos a todas llas personas acusadas de correr noticias falsas».

A 1.20 COSTO Y FLETE, SE COTIZO AYER EL AZUCAR EN EL MERCADO DE NUEVA YORK

Ese precio representa un avance de cinco puntos sobre las ventas más altas de los últimos días. Se efectuaron fuertes ventas a 1.18. Los futuros experimentaron sensible avance

El mercado de azúcares crudos de New York abrió ayer con un tono sostenido y sin cambio, con limitadas ofertas de azúcares de Filipinas y Puerto Rico, para llegar en agosto-primera quincena de septiembre, a la base de 3.18 y compradores a la base de 3.15.

Al mediodía se anunciaron las siguientes ventas:

Cantidad	Prodcia.	Fecha embarque	Precio	Comprador
3.000 tons.	Filipinas..	Oct.-Nov.	3.18	Ref. American
1 carg.	Pto. Rico . .	1a. quinc. Sept. . . .	3.18	Idem National
4.000 tons.	Filipinas. .	Agosto-Sept.	3.18	Ref. Pennsylvania
1.500 ——	——	1a. quinc. Oct. . . .	3.18	Idem ídem
1.000 ——	——	Enero-Feb.	3.10	Idem ídem
3.000 ——	——	Dbre.-Enero	3.10	Idem ídem
1.000 ——	——	Sept. temprano	3.18	Idem ídem

Más tarde se anunció otra venta de 14.000 toneladas de Filipinas, para embarque noviembre-diciembre, hasta marzo-abril, a la base de 3.10, a una importante firma operadora de New York.

Se anunció también otra venta de 50.000 sacos de crudos de Cuba, para embarque en la primera quincena de septiembre, al precio de 1.18 CyF., a un refinador.

Después del cierre se reportó otra venta de 20.000 sacos de Cuba, para pronto embarque, al precio de 1.20 CyF., a la refinería Imperial de Galveston, Texas.

IMPRESIONES DEL MERCADO DE CRUDOS

El crudo de Cuba se ha vendido ayer a 1.20 CyF., después del cierre de la Bolsa. Ese precio representa un avance, bastante apreciable, de 5 puntos sobre las últimas ventas efectuadas. Las numerosas ventas de procedencias insulares a 3.18, demuestran que la mejoría es efectiva y positiva. Quedan, pues, confirmadas nuestras previsiones de estos últimos días, de qué los refinadores entrarían en el mercado de nuevo y muy en breve. La entrada de los refinadores demuestra, además, que no se abrigan dudas de ninguna clase acerca de las medidas restrictivas de Cuba, empezando por la ampliación de la vigencia del »pool» azucarero, que equivale, prácticamente, a una medida restrictiva de la exportación para este año y de la producción para el próximo. Además, va abriéndose camino la convicción de que el viaje del doctor Viriato Gutiérrez a New York, no obedecerá solamente al objeto de entrevistarse con los intereses bancarios sobre la ampliación de la vigencia del «pool», sino también a la posibilidad de un cambio de impresiones con los refinadores y productores de azúcares de remolacha del continente americano y de sus posesiones.

También reina la impresión de que en la próxima sesión del Consejo Azucarero Internacional, se estudiarán algunas formas radicales para mejorar la situación estadística mundial. Todas estas circunstancias, al parecer, han convencido a los refinadores de que no es posible que se hagan ilusiones acerca de una posible baja de los precios del crudo. Dentro de esta impresión, es lícito suponer que los precios tienden al alza todavía.

El aumento de la producción de Filipinas, cuyas cifras damos más adelante, constituye, sin duda, un factor desfavorable para los precios. Sin embargo, el conocimiento de esas cifras no ha influído en la psicología del mercado ni impedido el avance sensible de los precios del crudo CyF., y de entrega futura. Es que el peso de las medidas restrictivas de Cuba y de los posibles acuerdos del Consejo Azucarero International ha sido mayor que el del aumento de la producción filipina. A esto habrá que agregar, sin duda, la mejoría notable que viene experimentando la impresión general de los negocios en los Estados Unidos, y las reducidas existencias de crudos en poder de los refinadores.

COTIZACION «SPOT»

La cotización «Spot» de Willett y Gray del día 15 fué de 3.15.

MERCADO DE FUTUROS

El mercado de futuros actuó sostenido, con fuertes ventas y con avance en los precios n todas las posiciones: de 3 a 4 puntos en las posiciones hasta marzo de un punto en las posiciones más distantes. Las cotizaciones fueron las siguientes:

Cierre anterior:	
Septiembre..	1.08.09
Diciembre..	1.13
Enero..	1.09.10
Marzo..	1.08.09
Mayo	1.12.13
Julio..	1.18.19
Cierre de ayer:	
Septiembre..	1.12
Diciembre..	1.16
Enero..	1,13
Marzo..	1.11
Mayo..	1.13.14
Julio..	1.19..20

MERCADO DE REFINOS

Este mercado actuó quieto, pero sostenido. Las extracciones buenas.

Durante el día anunciaron un avance en su precio a 4.25, a tener efecto a la apertura del mercado hoy, los siguientes refinadores: Pennsylvania, Revere, Sea Island, Godchaux, Arbuckle y McCahan. La American y La National avanzarán a igual base al cierre del mercado de hoy.

MERCADO DE LONDRES

Los cables recibidos por Lamborn y Cía. anunciaban quieto pero sostenido el mercado de la Terminal. Se reportó haber pequeñas ofertas de crudos a la base de 0.91¼ lab. Los refinadores continuaban sin mostrar interés. Las cotizaciones de futuros fueron los siguientes:

Cierre anterior:	
Agosto..	6.4
Septiembre..	6.4
Octubre..	6.3¾
Diciembre	6.5¾
Marzo..	6.6¾
Mayo..	6.8¾
Cierre de ayer:	
Agosto..	6.5
Septiembre..	6.4½
Octubre..	6.5
Diciembre	6.6¼
Marzo..	6.8
Mayo..	6.9½

LA PRODUCCION FILIPINA

La Asociación Azucarera de las Filipinas reporta la producción azucarera de 1931-32 en 984.024 toneladas de 2.240 libras, contra un estimado de 900.000 toneladas de 2.240 libras. La Asociación estima la zafra de 1923-33 igual a la de 1931-32; pero, según opinión de los productores y administradores de Ingenios, la próxima zafra será probablemente mayor de 1.100.000 toneladas de 2.240 libras, salvo daños imprevistos de tifones, etc.

Nuevo ministro de Hacienda en Chile: E. Barros

SANTIAGO DE CHILE, agosto 16. (U. S.)—Ernesto Barros Jarpa ha reemplazado al señor Zanarta en el ministerio de Hacienda, según se anunció hoy.

El nuevo ministro de Hacienda, desempeñó la cartera de Estado durante el gobierno de Arturo Alessandri.

Después de pasar unos quince días en una misión confidencial en Chile el señor Puan María Zelles, ministro de Estado de Bolivia, regresará el jueves próximo a La Paz

Mañana almorzará el señor Zalles con el ministro Culbertson de los Estados Unidos y comerá con el Presidente Carlos Dávila en el Palacio de la Moneda.

La semana próxima se espera en la capital una misión comercial peruana, que estudiará los métodos de intercambio comercial entre los dos países.

Los bonos y acciones de la Cuban Dominican se venderán en subasta

NUEVA YORK, agosto 16.—US. El juez federal Knox, que recientemente autorizó la venta de los bienes de la Cuban Dominican Sugar Company, así como la reorganización de dicha empresa, anunció hoy que se están preparando los planes para la venta.

El anuncio se hizo después de una reunión con los abogados de los administradores judiciales de la compañía, celebrada esta tarde. Los bonos y acciones se venderán en pública subasta el 29 de este mes.

Ni el juez Knox ni los abogados que asistieron a la reunión quisieron dar más detalles a los representantes de la prensa.

M.E.C.D. 2016

Acordado el fallo por el Consejo de Guerra que juzgó al Ing. Chibás, a su hijo y a Prio Socarrás

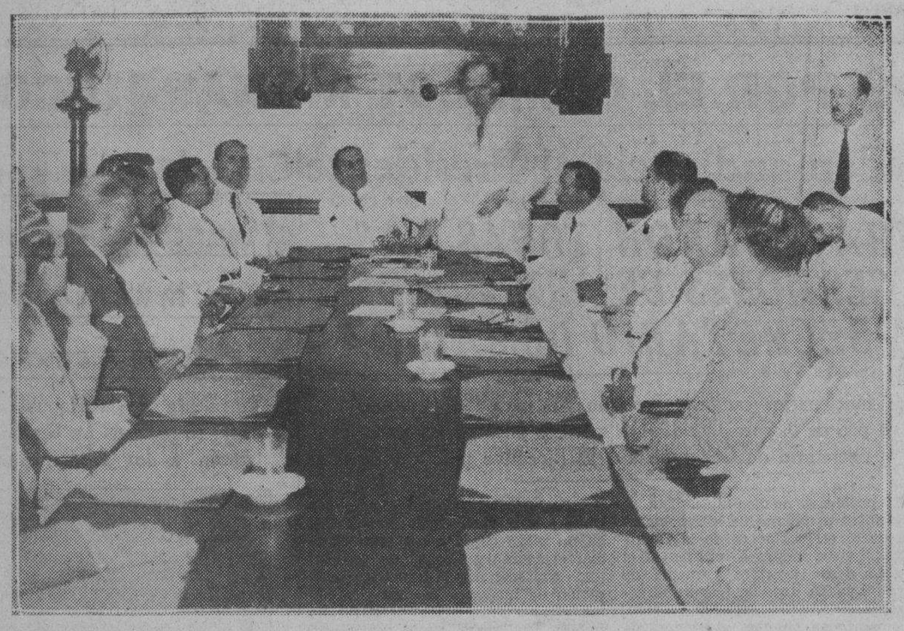

Aspecto de la reunión celebrada ayer en la Federación Médica para constituir la Confederación Profesional de Cuba.

QUEDO CONSTITUIDA AYER EN PRINCIPIO LA NUEVA CONFEDERACION MEDICA

Médicos, farmacéuticos, veterinarios y dentistas se unen para defender sus intereses comunes. Hablaron los Dres. Gómez de Rosa, Pérez André, García Capote, Etchegoyen, Recio, Varona

En el salón de sesiones de la Federación Médica de Cuba, después de un cambio de impresiones que duró cerca de cuatro horas entre las representaciones de aquel organismo y de las asociaciones Farmacéutica, Veterinaria y Dental de Cuba, quedó organizada en principio la Confederación Profesional de Cuba.

Comenzó el acto bajo la Presidencia del doctor Nicolás Gómez de Rosa, Presidente de la Federación Médica y con asistencia de los doctores Celestino García Morales; José Capote Díaz; Pascual Díaz Martínez y Francisco de las Carreras, por la Asociación de Farmacéuticos; Francisco Etchegoyen, Arturo Guichar, por la Asociación de Medicina Veterinaria; Agustín Morales Pedroso, Esteban de Varona, por la Unión Estomatológica de Cuba; y José Bisbé, Angel Pérez André, Alfredo Recio y Angel Arturo Aballí, por la Federación Médica.

Al terminar el doctor Gómez de Rosa de saludar a los concurrentes, el doctor Pérez André explica ampliamente el motivo que los reúne, significando la importancia de la organización así como los beneficios que representa para la clase profesional cubana.

Hablan después los doctores García Capote y Etchegoyen. El primero dice que es el mejor de los propósitos puestos en práctica en el mejor de los momentos. El segundo habla de la importancia que tiene la unión de las ciencias médicas.

EL DR. RECIO

Me considero uno de los primeros, comienza diciendo, de los que laboran para crear la unión de todos los profesionales y aun no hace dos meses hube de solicitar del Ejecutivo de la Federación propiciara esta idea, pero debo declararlo con entera franqueza y como una advertencia para el éxito de estas gestiones, que estimo que las instituciones que unamos en una Confederación estén primero antes que todo, debidamente consolidados. Nada se hace constituyendo asociaciones ni confederaciones, con títulos rimbombantes, sin un fondo espiritual y con una verdadera identificación entre sus asociados. No debemos preocuparnos por la ornamentación, por la parte exterior, sino debemos buscar el fondo, tenemos que fomentar el espíritu de clase y con ello el espíritu de sacrificio para el triunfo del ideal, que es la base fundamental. Es necesario la consolidación de las organizaciones y ese deber debe ser el primer paso de esta obra».

Termina diciendo:

«Unámonos moralmente como ya estamos unidos, y preparémonos para la gran batalla de ideales que estamos obligados y que muy pronto se vislumbrará».

EL CONFLICTO MEDICO

Una extensa explicación del conflicto médico hace el doctor Bisbé en nombre de la Federación Médica de Cuba. El movimiento iniciado por la clase, manifestando que lucha por tales ideales desde hace siete años.

Dice que la actitud de los médicos «es digna y transigente».

Para la prensa tiene el orador frases de elogio y agradecimiento.

EL DR. DE VARONA

Hemos venido aquí—dice el doctor Esteban de Varona, en nombre de la Unión Estomatológica de Cuba—dispuestos a compartir con los médicos todas las aventuras, todos los dolores, todas las luchas. Ese es el sentir de la clase dental. Con ustedes, unidos en la paz y en la guerra».

CONFEDERACION

El doctor Pérez André lee los siguientes puntos que estima deben abordarse:

Primero: La revisión de los actuales planes de la enseñanza universitaria, a fin de introducir en la misma las modificaciones y adaptaciones que sean pertinentes.

Segundo: Crear una Comisión Revisora Nacional de Química, Farmacia y Terapéutica que abarca el estudio de la importación de drogas, especialidades farmacéuticas, biológicas, etc., y su venta inclusive.

Tercero: La creación de un Código Sanitario; una Ley de Alimentos y Medicamentos; otra de Narcóticos, un mejor conocimiento de la Farmacopea Oficial y Formulario Nacional.

Cuarto: Confección de un censo de provincia de los componentes de cada una de las ciencias médicas.

DR. ARAGON

Elogia el doctor Aragón la moción que se acaba de leer, estimando pertinente que no debe cerrarse la puerta a las demás profesiones, a cuyo efecto propone, como enmienda que la idea debe ser generalizada, es decir, constituir la Confederación Profesional, dándole ingreso a todas las profesiones.

Dice que la adhesión del Colegio de Abogados es muy significativa, agregando que tiene noticias que de igual manera ha sido acogida en el seno de la Sociedad de Ingenieros y en el Colegio de Arquitectos, el problema médico.

Acto seguido queda constituída, en principio, la Confederación Profesional de Cuba.

DR. ABALLI

Comienza aplaudiendo la idea de constituir la Confederación Profesional de Cuba, pidiendo que se nombre un Comité Gestor integrado por dos delegados por cada asociación presente. Y dice:

«Esta Confederación Profesional de Cuba surge naturalmente y debe surgir como una consecuencia de nuestro espíritu. Hijos somos de esa Alma Mater y crear instituciones de esta naturaleza es mantener los ideales de las aulas universitarias. Son estas instituciones las que vienen a mantener la ética profesional que es la idea básica de los que hemos pasado por la Universidad.

En esta confraternidad, en este espíritu federativo, está la acción social donde se plasman los grandes ideales de la humanidad.

Y termina recordando la frase del Apóstol: «La Unión es una palabra divina».

LOS DELEGADOS

Después de un receso de varios minutos, se da lectura a los nombramientos de Delegados de las asociaciones que han de integrar el Comité Gestor de la Confederación Profesional de Cuba:

Por los Farmacéuticos: doctores Celestino García Morales y Pascual Díaz Martínez. Por los Dentistas: doctores Esteban de Varona y José Hermida.

Por los Veterinarios: doctores Hernández Zayas y Augusto Guichart.

Por la Federación Médica: doctores Miguel Angel Branly y Angel Pérez André.

TELEGRAMA DE ADHESION

Finalmente se lee un telegrama del doctor Gómez Murillo, Decano de la Facultad de Medicina, que dice: «Absolutamente solidarizado ideales Federación Médica de Cuba».

EL «FLYING BOUDOIR» SE HALLA TODAVIA VOLANDO

AERODROMO DE CURTISS agosto 16 (US..)— El «Flying Boudoir» de Mrs. Louise Thaden y Mrs. Frances Marsalis, comenzó hoy su cuarto día en el aire, en un esfuerzo para romper el record femenino de vuelo continuo.

El motor funciona a la perfección y el reabastecimiento de gasolina se hace sin interrupción.

AMENAZADO UN CIGARRERO CON SER AGREDIDO A NAVAJAZOS

Luis López Viera, cigarrero de la fábrica de Gener y vecino de Princesa y Jesús del Monte, denunció a la policía que había recibido por correo un anónimo en el que se le comunica el estar en turno para ser agredido a navajazos como ha resultado recientemente con otros de sus compañeros y superiores que como él han roto dos movimientos. Temeroso de que se cumplan tales amenazas, determinó poner el hecho en conocimiento de la policía.

Bolsa de New York

(De nuestra Redacción en Nueva York)

COTIZACIONES DE LA EDICION DE MEDIA NOCHE DEL «TIMES»

ACCIONES:	3.612,075
BONOS:	$15.325,800

VARIAS EXPULSIONES

Han sido expulsados del territorio nacional, como extranjeros indeseables Nicolás Steinger, Fidel Pérez Rodríguez, Rosendo Fernández Abad Manuel Araujo Godela, Joaquín Fernández González, Jacobo Albrech y Antonio Gutiérrez González, el primero polaco y los restantes españoles.

La policía puede ser multada por jueces civiles

Así declara el Tribunal Supremo en sentencia de ayer. Resuelve una cuestión que se le planteó

La Sala de Vacaciones del Tribunal Supremo, integrada por su Presidente, doctor José V. Tapia y los Magistrados doctores Pedro Pablo Rabell, Pedro C. Salcedo, Miguel Figueroa, Marcelo de Caturla y Francisco de Rojas y actuando de Secretario el doctor Pascual de Rojas Piñeiro, ha acordado, en sesión de Sala de Gobierno, celebrada ayer, de conformidad con el informe del doctor Tapia, dando competencia de los Tribunales de la República para imponer multas a agentes de la policía, en vía de corrección disciplinaria.

El acuerdo se tomó a virtud de que los Jueces Municipal y de Primera Instancia de Ciego de Avila, dieron cuenta al Supremo de que el Jefe del Distrito Militar de Camagüey, se niega a ordenar la comparecencia ante el Juzgado, solicitado por ellos, de agentes de la Policía Municipal, para la notificación referida, en ejercicio de la facultad otorgada por el artículo 295 de la Ley de Enjuiciamiento Criminal, alegando dicho Jefe que «siendo la Milicia Nacional uno de los organismos de que se compone el Ejército, conforme a lo establecido en el artículo segundo de la Ley Orgánica para el mismo, y formando parte de aquélla los Cuerpos de Policía de todos los términos municipales de la República, según Ley de 17 de febrero de 1932, ni las autoridades judiciales, ni las del Ministerio Fiscal, tienen facultades para imponer correcciones disciplinarias a los miembros de dicha Milicia Nacional por las faltas que cometan los miembros de la misma en el ejercicio de sus funciones como agentes de dicha autoridad.

La Sala, en su acuerdo, como lo hiciera constar en su informe el doctor Tapia, afirma la jurisdicción de los Tribunales para la corrección, estimando que es errónea la opinión del Jefe Militar de Camagüey, por cuanto que—añade el acuerdo—no se comprende en qué pueda modificar la situación creada por la Ley de Enjuiciamiento Criminal en cuanto a la Policía Judicial, el hecho de la incorporación a la Milicia Nacional de los diferentes cuerpos de policía de la República, pues la militarización no les hace perder su condición de policía judicial, pues aun las fuerzas esencialmente militares, como acontecía antes con la Guardia Civil, si están destinadas a la persecución de malhechores, forman parte de la policía judicial, según el artículo 283 de aquella Ley y deben cumplir los deberes que, en tal concepto, se les impone.

TERNA PARA EL JUZGADO DE GUANTANAMO

La Sala de Vacaciones del Supremo, en funciones de Sala de Gobierno, envió ayer al Ejecutivo Nacional, la siguiente terna para la provisión del cargo de Juez de Instrucción de Guantánamo.

La forman los doctores Juan A. Grau del Junco, Juez Municipal de Cienfuegos; Lucas Ponzoa Rodríguez, Juez de Primera Instancia de Manzanillo y Claudio Morales Sarrazola, Juez Municipal de Güines, todos en calidad de ascenso.

BARCOS QUE SE ESPERAN

Agosto 18.

Calamares de Puerto Limón, Florida de Key West, Munargo de Miami, Cameronia de New York.

Agosto 19.

Heredia de New Orleans, Santa María de Valparaíso, Cartago de Tela, Cuba de Tampa.

Agosto 20.

Oriente de Veracruz, Siboney de New York, Florida de Key West.

LA PRUEBA TESTIFICAL FUE FAVORABLE PARA LOS ACUSADOS DE PETARDISTAS

El Fiscal mantuvo su petición de cadena perpetua. Los abogados defensores pidieron la absolución. Distinguidas personalidades declararon a favor del ingeniero Sr. Eduardo J. Chibas Guerra

La última sesión del Consejo de Guerra que juzgó a los señores Eduardo J. Chibás Guerra, Eduardo H. Chibás Rivas y Carlos Prío Socarrás, se celebró ayer tarde, en el Cuartel Brigadier Avalos, Jefatura del Quinto Distrito Militar, y a su terminación, pasadas las seis de la tarde, el Presidente del Tribunal, comandante Rogelio Jiménez Fusté, declaró que el Consejo se reunía en sesión secreta, para acordar el fallo. Este fué acordado ya, pero no se hará público hasta no ser aprobado por la Superioridad.

EL CHAUFFEUR DEL SR. CHIBAS

La tercera sesión, que se prolongó desde las nueve de la mañana hasta las doce, con un pequeño receso de diez minutos, la consumió la práctica de la prueba testifical, que faltaba, toda ella de la defensa de los señores Chibás, y la lectura por el Fiscal capitán Raimundo Ferrer, de la prueba documental aportada.

El primero en declarar es Benito Conde, el chauffeur del señor Chibás, padre, el que se encuentra recluído en el Presidio de Isla de Pinos, con motivo de los sucesos que se investigan. Es conducido por una pareja de soldados, que lo custodian. Comienza diciendo, a preguntas del Fiscal, que el señor Chibás tenía dos máquinas, una cerrada, que usaba generalmente el señor Chibás, hijo, siendo el declarante el que manejaba el auto del padre, el que por lo regular salía de la casa a las diez de la mañana y regresaba sobre las doce y media o la una a almorzar, conduciendo él, después, a su otro hijo, al colegio. Afirma que él, Conde, no llevó la máquina cerrada al taller para ser reparada, sino la fué a buscar al estar lista, pero sí está seguro de haberle cambiado la chapa del anterior ejercicio por la del actual, entonces, de 1932 a 1933, que es la número 17862.

Fué detenido por el subinspector de la Judicial, Otero, y desde entonces ha estado en el Presidio Modelo, aislado. Respecto a la explosión en el tranvía a que este proceso se refiere, nada sabe, sólo conoce algo por lo que ha oído comentar y por lo leído en los diarios.

EN ABONO DEL SEÑOR CHIBAS, PADRE

Comienza, después del anterior testigo, el desfile de las varias personalidades que abonaron en favor del señor Chibás, padre, como patriota, como caballero y como ciudadano, en todas sus manifestaciones de la vida pública. En iguales o parecidos términos se expresaron los señores Luis Morales Pedroso, Ingeniero, Eduardo Gastón Rosell, también Ingeniero, doctor Angel Vieta Barahona, Catedrático de la Universidad y miembro del Club Rotario, Francisco Andreu, secretario del Centro de la Propiedad Urbana, estando también propuesto el señor Andrés Terry, quien fué renunciado por encontrarse en el extranjero.

LO QUE HICIERON EN OBSEQUIO DEL SEÑOR CHIBAS

El señor Morales Pedroso manifestó que acostumbraba a acompañar al señor Chibás de la Sociedad Cubana de Ingenieros a su casa, cambiando con él siempre, impresiones respecto a los distintos asuntos de la Sociedad, mereciéndole el acusado el más alto concepto como caballero y como ingeniero y hombre de negocios, ya que conoce de hace años su historial inmaculado y sabe de sus actividades como miembro de corporaciones e instituciones oficiales y particulares, en las cuales ha brillado por su competencia e integridad, habiendo sido electo Presidente de la Sociedad Cubana de Ingenieros por unanimidad en toda la República, en el año 1930. Termina diciendo, que no recuerda si acompañó al señor Chibás el día en que explotó el petardo en el tranvía en la calle Diecisiete.

El señor Gastón Rosell recuerda haber acompañado al señor Chibás desde la Sociedad de Ingenieros a su casa de Diecisiete y H, en el automóvil Packard abierto de aquél. Supo del petardo por lo que refirieron los periódicos, y es uno de los firmantes de la exposición dirigida al General Herrera, Jefe del Estado Mayor, en solicitud de que se resolviera la situación del señor Chibás, máxime cuando los peticionarios tenían la convicción de que el acusado era y es, incapaz de haber cometido el delito que se le imputaba. El general Herrera habló con ellos del asunto y prometió entrevistarse con el Presidente de la República, ya que el señor Chibás estaba a la disposición del Ejecutivo, pero a pesar de los días transcurridos quedó la situación del detenido en las mismas condiciones.

El deponente se expresa en iguales términos que el anterior respecto al elevado concepto que le merece el señor Chibás, haciendo un caluroso elogio de sus dotes de caballero y ciudadano.

HUBIERA TRATADO DE EVITARLO

Le siguió el doctor Vieta Barahona. Es uno de los firmantes de la solicitud en favor del señor Chibás, a que nos hemos referido y formó parte de la comisión que se entrevistó con el general Herrera, sin haber obtenido nada en obsequio del detenido. Tiene, también, frases de elogio espontáneo para el señor Chibás, y manifiesta que tiene la convicción de que el repetido señor Chibás, de tener conocimiento de las actividades que se imputan a su hijo, hubiera tratado de evitarlas, precisamente por el gran cariño que tiene para con sus familiares. De los comentarios que se hicieron alrededor del hecho y de las propias frases del señor Chibás, el testigo ha llegado a la conclusión de que el señor Chibás es ajeno a las acusaciones que se le hacen.

TAMPOCO LO CREE CAPAZ

El señor Francisco Andreu, por razón del cargo que desempeñaba, ha tenido constante relación con el señor Chibás, padre, y puede dar garantías de su caballerosidad, cultura moral e intelectual y la fianza de ser por completo ajeno a toda actividad delictuosa. También firmó la exposición dirigida al general Herrera y formó parte de la comisión que gestionó su liberación con el resultado que ya sabemos. Sabe por los datos que le han sido suministrados, que el señor Chibás estaba en su casa cuando ocurrió la explosión, y menciona la labor del Oficial investigador, comandante Algarra, miembro, precisamente, de la Sociedad Cubana de Ingenieros, el cual no encontró prueba alguna en contra del acusado, y de ahí que no dirigiera el procedimiento contra él.

Termina diciendo que el Sr. Chibás fué electo vocal de la Directiva de la Sociedad Cubana de Ingenieros, al cesar como Presidente, estando ya detenido, en julio de este año,—la detención fué en mayo,—en consideración a sus prestigios, a su honorabilidad, al brillante concepto en que siempre se le tuvo y se le ha tenido y, precisamente, en consideración a ser el Ingeniero que tiene el más brillante historial, cosa que también, desde luego, se tuvo en cuenta, al designársele Presidente.

ESTA EN EL EXTRANJERO

El señor Andrés Terry, Presidente del Auto Club de Cuba, es llamado a declarar, pero se le renuncia por encontrarse en el extranjero. Es el otro firmante de la solicitud dirigida al General Herrera para obtener su libertad y consta en autos, también, el abono que hace en favor del Sr. Chibás.

LA EMPLEADA DEL SR. CHIBAS

Es llamada a deponer la señorita Agnes Kelly, que presta sus servicios en las Oficinas del Sr. Chibás desde hace ocho años, en que reside en Cuba. No conoce a Prío Socarrás. Declara que el señor Chibás es sumamente metódico en sus salidas y regresos a sus Oficinas; por lo general sale de ellas a las nueve y media o las diez y vuelve a las doce o doce y media, almorzando a la una, aproximadamente, e invirtiendo sobre media hora en almorzar, dirigiéndose de allí a su despacho, sito en Diez y Siete y H, donde reside.

Asegura que el 4 de agosto, el señor Chibás revisaba unas cuentas en sus oficinas, oyendo ambos la explosión y saliendo para inquirir de qué, pudiendo observar que en la esquina de H y Diez y Siete, junto a la casa del señor Chibás habían varias personas, entre ellas el señor Primelles, no recordando haber visto a ningún vigilante. Recuerda que ese día, 4 de agosto, había huelga de tranvías y que estallaron varios petardos en distintos lugares de la ciudad.

Aseguró que siempre el Sr. Chibás ha recomendado a su hijo que no se mezclara en ninguna actividad política. El señor Chibás hijo terminó diciendo, cumple el 25 de este mes, veinticinco años.

OYO PERO NO VIO NADA

Le sigue el señor León Primelles, el que conoce al Sr. Chibás, pero el testigo no es el apoderado del acusado, sino un primo hermano suyo, expresó que estando en Diez y Siete y H, hablando con el Capitán Sorhegui, de la Policía Nacional, el cual iba en un side-car, oyó una explosión, sin ver ni precisa que fuera una bomba, aunque oyó decir que lo era. Le dijo a Sorhegui si la había oído y como éste le preguntara dónde, el testigo le indicó el lugar, hacia la plaza del Maine. Asegura Primelles haber visto al señor Chibás, con la señorita Kelly, en la esquina de Diez y Siete y H y a otras personas más.

LA DECLARACION DE SORHEGUI

Se llama al Capitán Sorhegui a deponer, más como está enfermo no pudo concurrir; se suscita, entonces un debate sobre la declaración del referido Oficial policíaco, por cuanto el Fiscal y el Dr. de la Cruz mantienen criterio distinto respecto a la conveniencia o no de hacerle comparecer una vez que esté restablecido, pero interviene el Presidente del Tribunal, Comandante Jiménez Fusté y se acuerda aceptar la declaración prestada por él en el sumario.

En ella aparece que Sorhegui, en efecto, hablaba con el señor Primelles y se dirigió al lugar de la explosión viendo que ya actuaba la Policía, no habiendo visto al señor Chibás en el lugar ni cuantes se ha dicho, aunque no puede asegurar que no estuviera. Sorhegui añade en su declaración que cree incapaz al señor Chibás de cometer atentados terroristas, pero no tiene igual opinión en cuanto a su hijo, al que cree capaz.

TAMBIEN LOS VIO

La señorita Angeles Torrontegui, residente en Diez y Siete y H y vecina, por lo tanto, del señor Chibás, aseveró al Tribunal que poco después de haber estallado la bomba o petardo, pudo ver al Sr. Chibás y a la señorita Kelly en la citada esquina; respecto a la hora dice que aproximadamente de doce y media a una, no pudiendo precisar la hora exacta.

LAS HERIDAS DE URDANIVIA

Finalmente comparecieron los doctores Guillermo Walling y Abelardo Labrador, los cuales ratificaron el informe rendido respecto a la sanidad de las heridas que sufrió el vigilante Urdanivia en la explosión.

RENUNCIA EL RESTO DE LA PRUEBA

El doctor Carlos Manuel de la Cruz manifiesta que se siente satisfecho del resultado de la abrumadora prueba aportada en favor del señor Chibás y pide que el Tribunal tenga en cuenta, como prueba documental, el alegato que los señores Terry, Vieta Barahona, Andreu y Gaston, en representación de diversas entidades nacionales de significación e insospechables dirigieron al General Herrera, en abono de la libertad del Sr. Chibás, como fianza de arraigo y garantía. Renuncia el Dr. de la Cruz el resto de la prueba que ha propuesto y aunque impugna el acta de reconocimiento del señor Chibás en rueda de presos que aparece haberse hecho en Isla de Pinos y que consta también en autos, manifiesta que no es su propósito acusar a nadie de falsedad, ya que, en puridad, no existe la falsedad extrínseca de tal acta, es decir, su confección no es falsa, aunque estima sí lo es su contenido. También renuncia el doctor de la Cru, por consiguiente a la inspección ocular por él solicitada en el lugar de los hechos, la reproducción de la escena y el reconocimiento del automóvil ocupado y del tranvía.

EL EXAMEN DE LA PRUEBA DOCUMENTAL

Se pasó, después del receso a que hacemos mención al comienzo de esta información, a la lectura por el Fiscal de la prueba documental unida a las actuaciones, en una de las cuales aparece que la Administración del Distrito Central informa que muchos vehículos transitan con la chapa correspondiente al ejercicio anterior; la relativa a la inscripción de la máquina número 20834; certificación facultativa del doctor Solís, de Emergencias sobre la asistencia de Urdanivia y otras.

PIDE CADENA PERPETUA

En la sesión de la tarde, la cuarta y última, consumieron su turno el Fiscal Capitán Ferrer y los defensores doctores Freyre de Andrade y de la Cruz.

Aquél, el representante del Ministerio Fiscal, a nombre de la República, la cual representa ante el Consejo, mantiene su acusación contra los señores Chibás, padre e hijo y Prío Socarrás, para los que, en definitiva, pide cadena perpetua por infracción de la Ley de Explosivos con daño en las personas y en las cosas.

Comienza analizando los hechos, que ya conocemos, las investigaciones policíacas que se practicaron hasta dar con el auto Packard, cerrado, de color verde oscuro, propiedad del señor Chibás. Pasa a referirse a la declaración de Naredo, que no fué todo lo explícita que debió ser pero lo suficiente para determinar que Prío Socarrás fué quien llevó el auto a reparar al taller de la propiedad de Naredo. Analiza lo que es en la prueba en sí, de acuerdo con el artículo 27 de la Ley de Procedimiento Militar; la actuación del señor Chibás al ser examinado por el Sub-Inspector Otero, de la Judicial, durante cuyo examen no trató el acusado de justificarse; se refirió después a la actitud del señor Chibás, hijo, tratando sólo de defender a su padre y a la de Prío Socarrás combatiendo la incompetencia del Tribunal para juzgarlo, todo lo cual, a juicio del Fiscal, es evidencia de la culpabilidad de los acusados.

Considera buena, en toda su intangibilidad, la declaración de Urdanivia y el reconocimiento que en rueda de presos hizo Urdanivia del señor Chibás, padre; también estima buena la declaración del motorista Rosendo Díaz, que juzga acusatoria para los encartados y refuta la de los señores Luis Morales, Angel Vieta, León Primelles y la señorita Agnes Kelly, pues a su juicio han incurrido en contradicciones unos y otros han hablado sólo por referencia.

También impugna el informe de los peritos, estimándolo caprichoso e incompleto y afirma tener la convicción de que cuanto dijeron sobre la rozadura y la altura de una con respecto a la otra y su no coincidencia es erróneo, máxime si se tiene en cuanta que, precisamente, la Havana Electric usa desde hace dos años una pintura que no es de las calificadas por los peritos de pastosa sino una precisamente fina, por lo que el informe de los Peritos, a su juicio, no puede ni debe ser tomado en consideración por el Tribunal.

Se refiere al máximo grado de peligrosidad que entraña para todos el delito de infracción de la Ley de Explosivos, que se juzga; esa peligrosidad, expone, es la mayor que puede haber, puesto que el delito cometido por medio de explosivos no sólo entraña alarma general y daño inmenso, sino que deja borrada toda huella para dar con el delincuente, o al menos seguir la pista, precisamente por ser la destrucción total característica del delito referido, y que deja en la impunidad al agente del mismo, aunque en el caso que se está ventilando, hay,—añade—, suficientes pruebas, más que indicias, para evidenciar la culpabilidad de los encartados.

Otros muchos extremos tocó el fiscal en su acusación, respecto a la magnitud del mal que se causa por medio del explosivo y a la forma en que se comete el delito, a su criterio, por medio de una asociación secreta, que es una verdadera maffia siciliana, y por todas esas consideraciones no puede menos que pedir que sean condenados los procesados a la pena de cadena perpetua, con las accesorias correspondientes de inhabilitación civil y vigilancia a la autoridad durante el resto de su vida.

HABLA EL DR. FREYRE DE ANDRADE

Breve fué el informe del doctor Freyre de Andrade. Se concretó a rechazar la competencia de los tribunales militares.

INFORMA EL DR. DE LA CRUZ

El doctor Carlos Manuel de la Cruz es el último en hablar: primero lo hace en nombre del señor Eduardo J. Chibás Guerra y después en el del señor Eduardo R. Chibás Rivas, es decir, primero del padre y después del hijo: no por ello deja de confirmar su no acatamiento a la jurisdicción militar para conocer y juzgar a los civiles.

Dice el letrado que prescindiendo de la acusación fiscal y de sus alegatos que sólo estima el fiscal buenos en la parte que le conviene y malos en lo que le perjudica, va de lleno a entrar en materia. Y entra calificando de ridícula y risible, la acusación que se hace a sus defendidos, de falsa toda la actuación en este proceso y de mentirosa y llena de patrañas la acusación del vigilante Urdanivia y del subinspector Otero.

Tiene frases duras para la policía, la que, a su juicio, es la que inició lo que considera una burda maquinación y una trama traviesa para perjudicar a los acusados y de ahí, —añade—, que de invención en invención se hayan acumulado pruebas en contra de los señores Chibás y Prío, improvisándose las pruebas en su contra, a pesar de que el juez nunca estimó que el señor Chibás, padre, fuera autor del delito imputado y de que el comandante Algarra, juez militar instructor, nunca encontró pruebas en contra del referido acusado.

Pero,—añade el defensor—, había necesidad de encontrar esas pruebas acusatorias, y se buscó a Otero y Urdanivia, nuevamente, pasados meses tras meses del suceso del 4 de agosto, y se detuvo al señor Chibás, padre, y se puso a disposición del Presidente de la República, en la cual situación se encuentra, como consta en las actuaciones sumariales. Y es—sigue diciendo—, que había necesidad de castigar al padre, al que se consideraba que por su influencia y medios económicos podía hacer daño al régimen actual, y al hijo por el simple hecho de ser un visionario y mantener su criterio resuelto de protesta frente al actual estado de cosas, al igual que se hizo con el señor Prío Socarrás.

Estima que el fiscal ha buscado pruebas donde no las ha podido encontrar y por eso las ha fabricado, como las fabricó la policía y por eso se urdió la comedia, dice, de que Urdanivia reconociera en un periódico al señor Chibás, padre, a pesar de que en los primeros momentos no hizo mención de él, y sólo expresó que en la máquina iban jóvenes, vestidos decentemente y al parecer estudiantes, incurriendo en manifiestas contradicciones, como las por él señaladas cuando declaró Urdanivia ante el Consejo, señalando, especialmente, el informante, como contradicciones evidentes, el dicho del referido Urdanivia sobre el sitio en que estaba colocado en el tranvía cuando estalló la bomba, diciendo primero que iba en la plataforma trasera y después en el segundo asiento delantero y después la de que uno de los ocupantes del auto iba a la izquierda del chofer, cuando no podía ser eso, puesto que estando el timón y, por lo tanto el chofer, a la izquierda del auto, no podía nadie ir a su izquierda, sino a su derecha.

Refuta también la rueda de presos que se dice practicada en Isla de Pinos y que el mismo comandante Algarra estimó no haberse cumplido conforme a las instrucciones dadas.

Lee, a este respecto, los artículos 287 y 289 de la Ley de Enjuiciamiento Criminal, sobre lo estatuído en cuanto a esa práctica para llegar a determinar la personalidad y circunstancias que rodean al acusado, y estima que tal diligencia no puede ni debe tenerse en cuenta por el Tribunal.

Y detalla el doctor de la Cruz las contradicciones en que ha incurrido Urdanivia: sobre los ocupantes en la máquina, sobre el choque entre ésta y el tranvía, sobre la velocidad de ambos vehículos, sobre la subida de él al carro, sobre la posición en que ocupaban los pasajeros y el chofer del auto y hace presente que, por no serle posible mentir más, Urdanivia no pudo menos que reconocer que no vió quiénes arrojaran la bomba, pues en efecto, agrega, nadie vió ese momento preciso.

En cuanto a la actitud del señor Chibás cuando es visitado por Otero, entiende que no pudo ser más diáfana y cita la teoría de los filósofos colásticos que reza: al que no se ha acusado no tiene necesidad de disculparse; de ahí, continúa diciendo, que el señor Chibás no tenía por qué refutar acusaciones que hasta entonces, a los dos días de cometido el hecho no se le hicieron, pues la acusación surgió después, por alguien interesado en anularlo.

El defensor da como bueno el informe de los peritos y a su juicio evidencian que Urdanivia no dijo la verdad y que no la podía decir, por que entonces no hubiera tocado a su fin lo que él considera una trama para perjudicar al señor Chibás y a los procesados.

Terminó, a nombre del señor Chibás, hijo, reafirmando la no aceptación por parte de este acusado, de fallo del Tribunal, el cual, cualquiera que sea,—añadió—, no hará variar su situación, puesto que mayor triunfo sería, en realidad, del Fiscal el que se le absolviera que el que se le condenara, y que de todos modos ni una cosa ni otra harían variar su ideología, no necesitando, por lo tanto, más defensa.

A un soldado se conmutó la pena de ser fusilado

Se le impone cadena perpetua. Mató a un sargento e hirió a un oficial en Santiago de Cuba

Por decreto presidencial, refrendado por el secretario de la Guerra y Marina, se ha conmutado la pena de muerte impuesta al soldado Oscar González Oliveiras, que fué juzgado en Santiago de Cuba por los delitos de insubordinación y homicidio. En dicha resolución se impone a González la pena de reclusión perpetua.

González, soldado del Escuadrón 37 del Primer Distrito Militar, Oriente, dió muerte en el cuartel Moncada al sargento Piloto, al que hizo dos disparos con el revólver de reglamento e hirió a un oficial que estaba cerca.

El propio Consejo aconsejó al Presidente de la República la conmutación de la pena, en consideración al carácter violento de la víctima y el haber cometido abusos de autoridad con el soldado González.

CON UNA FALSA LOTERIA DE HONDURAS UNA BANDA ESTAFA A LOS INCAUTOS

Los conductores de ómnibus piden a Gobernación y al Alcalde que obligue a los ómnibus a tener dos puertas, una de entrada y otra de salida, beneficiando al público y a muchos obreros

CARTA DEL DR. FRANCISCO MARIA FERNANDEZ AL Dr. RIVERO, Ntro. DIRECTOR

Habana, agosto 16 de 1932.

Sr. Dr. José I. Rivero, DIARIO DE LA MARINA, Habana.

Mi querido amigo: He leído con el interés de siempre tus «Impresiones» de hoy, y, al agradecerte tu cariñosa alusión a mi persona, me apresuro a decirte que no hube de aludirte en mis declaraciones publicadas ayer sobre el conflicto médico. Tus escritos podrán o no estar basados en supuestos erróneos, pero en mi opinión, no incurren en violencias, y mucho menos son insidiosos. Al contrario, creo que eres uno de los mejor preparados para el estudio sereno y noble de los difíciles problemas actuales.

Hube de referirme en cuanto a la violencia a las cesantías «en masa» de médicos, y a las amenazas que se han publicado de denunciar a éstos ante todas las autoridades civiles y militares; en cuanto a la insidia, me atengo a la campaña sorda pero constante que se ha hecho, queriendo presentar a la Federación Médica como una instigadora de la oposición política al Gobierno, lo que es falso.

Te abraza tu affmo. amigo,

F. M. Fernández.

La Secretaría de Gobernación dió cuenta ayer a la Prensa de la comunicación dirigida al gobierno de Cuba, por el de Honduras, América Central, sobre la existencia de una compañía de estafadores que existe en los Estados Unidos de Norte América que perjudica grandemente el buen nombre de la nación hermana. La compañía en cuestión está organizada con el objeto de explotar al público americano y de otras nacionalidades con la venta de billetes de Lotería de Lousiana y en los cuales billetes se especifica que las oficinas principales de esa imaginaria Institución están radicadas en Puerto Cortés, Honduras y que el gobierno de esta última nación percibe un quince por ciento sobre las utilidades; y como el mal no ha cesado, interesa se ponga en conocimiento de los ciudadanos americanos que no existe tal Lotería de Louisiana y que solamente hay bajo la garantía del gobierno de Honduras, la Lotería Nacional de Beneficencia.

La comunicación del gobierno de Honduras fué trasladada a Gobernación por el Subsecretario de Estado, doctor Usabiaga, para general conocimiento y Gobernación previene, por lo tanto, a todos los cubanos y residentes en nuestro país para que no se dejen sorprender, proponiéndose perseguir y castigar a los defraudadores, de acuerdo con los deseos del gobierno hondureño.

TERMINO LA HUELGA EN «SAN FRANCISCO»

El presidente y secretario del Sindicato Obrero Industrial de Cuba se han dirigido al secretario de Gobernación, comunicándole que el movimiento de huelga iniciado por los obreros de la industria de agua mineral San Francisco, ha quedado resuelto al llegar dichos trabajadores a un acuerdo con la administración de la Compañía de dicha agua. Gobernación ha felicitado al Sindicato por la feliz terminación del conflicto.

EN EVITACION DE FRAUDES

El presidente de la Lonja del Comercio de La Habana dirigió al secretario de Gobernación un memorándum, sugiriéndole la adopción de medidas encaminadas a impedir fraudes al comercio y al fisco en la tramitación de licencias comerciales en los términos municipales de la nación. El doctor Zubizarreta ha prometido estudiar el asunto con la urgencia que requiere.

LOS CONDUCTORES Y LAS DOS PUERTAS

Una comisión de conductores de ómnibus integrada por los señores Francisco Boyel, Adolfo Jiménez, Gerardo Gómez, Mario Rivera, José V. Sosa, Carlos Clavel Juan Rodríguez y Eugenio Sosa por los conductores de ómnibus y Miguel A. Acosta, por los conductores de la Havana Electric, estuvieron ayer en Gobernación y en el Distrito Central al objeto de que se cumpliera en toda su extensión el decreto del alcalde que obliga el uso por los ómnibus de dos puertas, y por lo tanto el de conductores. Movió a los interesados a hacer gestión, la noticia que han tenido de que se pretende que tal disposición del alcalde sea derogada.

INTOXICADO CON DULCES

En el primer centro de socorro fué asistido de graves síntomas de intoxicación Pedro Gutiérrez Herrera, de 33 años de edad y vecino de Cristo número 170, que declaró se había envenenado casualmente al comer unos dulces que adquirió de un vendedor ambulante en los portales de Payret.

M.E.C.D. 2016

Llegó ayer tarde a la Cámara el veto del Presidente de la República a la Ley de Concejales

2 INDIVIDUOS RESULTARON HERIDOS EN UNA RIÑA, EN SAN NICOLAS DE GUINES

Son hermanos y habían ido a dicho pueblo a hacer campaña por determinado candidato político. Señala como autor de la agresión a unos sujetos conocidos por «Los Jabaos». Varias detenciones

SAN NICOLAS, agosto 16.

A las seis y media de la tarde de hoy resultaron heridos en una riña tumultuaria los hermanos Juan y Ne né Romay, ambos mestizos, presentando el primero una tremenda puñalada y el segundo solamente lesiones leves.

Se acusa a los señores Carlos Luis, José María García y Paulino Lavín como autores del hecho.

Según hemos podido saber, asuntos políticos fueron el motivo de la tragedia.

Juan Romay ha sido trasladado al hospital de Güines, temiéndose que, dado su gravedad, fallezca en el trayecto.

Las autoridades se encuentran realizando investigaciones, hallándose el pueblo profundamente alarmado, ya que espera que con motivo del hecho ocurran serios desórdenes.

CORRESPONSAL.

LLEGADA DE LOS HERIDOS A LA HABANA

En una ambulancia fueron trasladados anoche los hermanos Juan y José Francisco Romay, vecinos de Jovellar y Hospital, en esta capital.

El primero presenta dos heridas de arma blanca en la región escapular derecha y otra en la costolumbar izquierda; y el segundo dos heridas de la misma naturaleza en la región escapular derecha y fractura del quinto metacarpiano del mismo lado, siendo grave el estado de ambos.

Recibieron a los heridos en dicho centro benéfico, el Gobernador de la Habana, señor Antonio Ruiz y el doctor Felipe González Sarraín, Representante a la Cámara, y otros políticos, así como familiares y amigos de los lesionados.

Con respecto al hecho, se ha podido investigar que los hermanos Romay acudieron ayer al pueblo de referencia con el propósito de realizar propaganda política por determinados candidatos. Cuando dichos hermanos llegaron a San Nicolás, fueron recibidos por un grupo de individuos conocidos por «Los Jabaos», y sin darles tiempo a defenderse los agredieron con palos, cuchillos, navajas y piedras, desapareciendo después.

LOS DETENIDOS

Por aparecer responsables de estos hechos, han sido detenidos por la policía, Calixto Luis Lavín, conocido por «Endeco» y José María García, tratándose de inquirir el paradero de Eduardo Alvarado (a) «El Macho», Edelmiro Herrera (a) «El Chiquitico», y Jacinto Quincosa, por haber todos ellos tomado participación activa en la agresión de que fueron objeto ambos hermanos.

Uno de los heridos, el nombrado Juan, es delegado a la Municipal Liberal y según se dice, concurrió a dicho pueblo con su hermano y a su llegada sostuvieron una disputa con dos individuos hasta ahora desconocidos, yéndose a las manos, en cuyos momentos fueron acometidos pr el grupo.

Trasladarán al cónsul cubano en Nueva York

Un cubano obtuvo un premio en la Universidad de la Sorbonne. Se exportan mangos a Inglaterra

En los círculos diplomáticos y entre los funcionarios de mayor categoría del Palacio de la Presidencia, se comentaban ayer algunos cambios que pudieran ser realizados en varias oficinas consulares de la República.

Se asegura por personas bien enteradas que el primer cambio se llevará a efecto en nuestra oficina consular en la ciudad de Nueva York, pasando el Cónsul General, señor Merchant, con idéntica categoría, a otro cargo oficial.

También pudimos saber que el Cónsul de Cuba en Madrid, señor Méndez Gracian, ha embarcado ya con rumbo a Cuba. El señor Méndez Gracian se encuentra muy delicado de salud, a tal extremo que se temió muy seriamente por su vida.

Este funcionario, persona competente y a quien se le ha podido ofrecer toda la confianza de la Secretaría de Estado, no volverá a Madrid.

La plaza, no será, como otras, amortizada.

EL PASAPORTE DE LA SEÑORITA PROENZA

Como anunciamos en nuestra edición de ayer, exclusivamente, ya el Secretario de Estado ha firmado y extendido el pasaporte de la señorita Caridad Proenza, la que se encuentra aún asilada en la Embajada de los Estados Unidos de México.

El documento fué enviado por un empleado del Departamento de Estado a manos del Embajador, señor Cienfuegos Camús.

La señorita Proenza embarcará con rumbo a Guatemala tan pronto salga de nuestro puerto un barco que haga esa ruta.

ESTUDIANTE CUBANO MERITISIMO

El joven Guy Pérez Cisneros, hijo del cónsul de Cuba en Burdeos, ha obtenido un brillante triunfo en el concurso general de Liceos de Francia, en la Universidad de París. La Sorbonne—al obtener uno de los ocho premios designados a los mejores trabajos.

DEBUTO UN CONJUNTO CUBANO

El Cónsul General de Cuba en Barcelona ha informado a la superioridad que en esa ciudad ha debutado, con gran éxito, la compañía teatral cubana dirigida por el señor José A. Miranda estrenando la comedia lírica en tres actos «La Virge Morena», obra de Riancho y Grenet.

MANGOS EN INGLATERRA

El Cónsul de Cuba en Glasgow, Escocia, se ha referido en reciente informe enviado a la Secretaría de Estado, a que se han vendido por primera vez mangos en aquella ciudad, y que la fruta ha gustado mucho.

Sugiere el funcionario la forma en que Cuba pudiera enviar esa fruta a Inglaterra, además de toronjas, plátanos, piñas, naranjas, etc.

La importación de esos frutos en la Gran Bretaña, durante el pasado año, se elevó a cerca de diez y ocho millones de libras esterlinas.

Cuba solo envió a Inglaterra sus toronjas.

La oratoria de Hyde Park

(Por RAUL MAESTRI)

Si el extranjero acierta a llegar a Londres en domingo, ese día de perfecto asueto puritánico que todavía se regala Inglaterra, yo me atrevería a decirle que lo mejor que puede hacerse es ir a Hyde Park, a la esquina de los oradores y presenciar este espectáculo inglés por todos. ¿Quién no ha oído alguna vez un relato o leído una descripción de este cotidiano suceso en que parecen conservarse y sintetizarse para siempre las decantadas virtudes civiles anglosajonas, el democratismo, la libertad y el orden? Pero, claro, el relato o la descripción aparecen siempre pálidos o caprichosos confrontados con la realidad misma que en aquel día nos mostró toda su gentileza inglesa al vestirse de cuerpo entero a lo nacional, esto es, lloviznando y poniendo cara gris. La esquina de los oradores parecía un paisaje de Turner, en que los volúmenes se pierden unos en otros maliciosamente.

Quizás por todo la peripecia nos pareció insólita y excesiva en un cable—¡ay!— un poco turístico. Era algo así como si John Bull abandonara de pronto su digno recato de siglos y nos introdujera familiarmente en la intimidad de la casa. La alusión a John Bull no es precisamente inoportuna, porque allí, en la esquina de los oradores de Hyde Park, John Bull es el tema, a despecho de la diversidad de los temas. Y esta diversidad es de lo más pintoresca; hay quien perora sobre la abstención alcohólica, otro interpreta la Biblia, un grupo cercano canta los himnos de la «Salvation Army», un comunista invita a la revolución con pacíficos argumentos, un señor de bombín hace propaganda imperialista y un indio de tipo mesiánico —todos los hindús son un tipo mesiánico —adelanta la gloria del más allá. Como se vé el menú ofrece para todos los gustos. Pero se advierte que es un público mimado, acostumbrado a gustar manjares dioversos, porque los mismos individuos van de uno a otro grupo con la misma indolencia suave del que pincha con el tenedor los ejemplares de un entremés.

Todo esto —discurso salpicado de humorismo y aparentemente fogoso y radical, bruma, evocaciones de calma culinaria, cooperación civil y sobre todo civilizada y allá, en lo alto, sobre la lluvia, la imágen obesa de John Bull— todo esto es, sin duda, muy inglés. Como comprobación baste el hecho sencillo de que en ningún otro país del mundo sería posible un espectáculo de esta clase. Este público de domingo es heterogéneo: burgueses, trabajadores, señoras que vuelven de la iglesia, muchachos de colegio, parejas de novios que van o vienen del parque, en fin, un público «municipal y espeso». Pero no obstante esta diferencia de extracciones en este público se advierte esa unidad como orgánica, o vegetal, que es uno de los hechos más misteriosos de Inglaterra. Toda esta gente se entiende muy bien, a pesar de todas las posibles discusiones, y posiblemente ello se deba que toda esta gente viene aquí, no a la deriva, sino sabiendo a lo que vienen; desde este momento ya surge entre ellos, inconscientemente, una suerte de complicidad. Vienen aquí a consumir un rato de sociabilidad organizada, a satisfacer esto que parece ser una necesidad vital en este pueblo.

Todo está muy bien organizado, y de una manera tan elegante que casi no lo parece. Cada uno de los oradores pertenece a una sociedad, club o partido, y cada una de estas respetables instituciones tiene allí, en la esquina sacramental, una especie de tribuna o púlpito para exponer su programa. El orador aparece, en compañía de varios colegas, escala su puesto eminente y empieza a conversar con sus gratuitos oyentes. Conversación, porque estos preguntan, ripostan y comentan. Las opiniones suelen ir muy encontradas, pero nadie pierde la serenidad; respectivamente, todos se llaban «amigos». Nadie pierde la serenidad, ni incluso el policía que casualmente pasa, aunque se profieran las opiniones más audaces como por ejemplo, la de un espectador que llamó, en polémica con un orador, nada menos que a los señores Mac Donald y Thomas, los miembros laboristas del Gabinete. «wasnuto», expresión que mi deber de visitante me impone no traducir.

Anteriormente hemos aprovechado, recordando a Hyde Park, una metáfora culinaria. Quizás no sea enteramente una casualidad. Este maravilloso espectáculo —ya lo hemos llamado así varias veces —tiene mucho de alimenticio. Este público dominical iene aquí en la hora previa al almuerzo, y probablemente después vuelve a casa acariciado por la ilusión de dos horas de gimnasia mental. Esto de la mentalidad es, por supuesto, comparte ilusión, pero lo de la gimnasia quizás lo sea menos. Lo que seguramente no es ilusorio es la efectividad aperitiva. El ciudadano vuelve a casa después de haber discutido y pensado libremente de haber oído y dicho lo que libremente le vi en ganas, y esto de la libertad es una de esas ilusiones inglesas que piensan y corren, esto es, una ilusión pragmática. Cada uno, a su manera irá a almorzar con pensamientos más o menos heterodoxos, ya que dejó lo más comunicativo de su heterodoxia en la esquina de Hyde Park, que debería llamarse Parque de la Libertad inglesa (o de la libertad purificada). Y si alguno no tiene almuerzo que almorzar podrá internarse en el Parque llevando en la imaginación la perspectiva del paraiso bíblico o comunista que acaba de oir de labios del orador. De todos modos, el efecto aperitivo de estas asambleas o fiestas de la libertad parece contundente. Hace siglos que vienen celebrándose.

Colonia, 1932.

EL CONFLICTO — **Por ABELA**

—Y también los veterinarios van a la huelga...
—¡Qué barbaridad! ¡cuánta gente afectada...!

El nuevo hijo de los Lindbergh es también varón y será protegido extraordinariamente para evitar la repetición de la tragedia

Numerosos guardias, acompañados de perros policías, están encargados de vigilar la casa en que ha nacido el segundo hijo del famoso y desgraciado aviador Charles Lindbergh

ENGLEWOOD, agosto 16 (US).—Anne Lindbergh sostiene ya hoy entre sus amantes brazos a otro bebé, un hermoso varón, nacido entre la honda pena que ha rodeado a la familia de Lindbergh durante los últimos cinco meses.

Nació a las 7.30 de la mañana en la blanca «nursery» de la mansión de los Morrow, en Englewood, mientras que las alegres notas de los pajaritos podían oirse por las ventanas abiertas.

A pesar del temor que sentía la familia al acercarse la fecha del nacimiento, Anne tuvo su bebé sin novedad, y el niño está en magníficas condiciones.

La risa nerviosa del coronel sonó por el teléfono al enterarse de la noticia de que le había nacido otro varón.

Los primeros rumores acerca del nacimiento quedaron confirmados, poco después de las 11 de la mañana, cuando dos enfermeras en uniforme entraron en la residencia de los Lindbergh.

Un número de guardias patrullan los alrededores de la casa acompañados de enormes perros policías.

Se dice que el coronel Lindbergh está contentísimo de que su segundo hijo haya sido varón y que desea que se crie como cualquier otro muchacho americano.

Tanto el coronel como su joven esposa han expresado en repetidas ocasiones la opinión de que la publicidad que le dieron fué en gran parte la causa del secuestro y asesinato de su primer hijito, por lo que piden a los periodistas que no lo mencionen.

UNA JOVEN SE SUICIDO LANZANDOSE A LA CALLE

Anoche se suicidó, lanzándose de la azotea al patio de su domicilio, Margarita Vidal Ramos, de la Habana, de veinte años de edad y vecina del solar «La Maravilla», situado en San Lázaro, 201.

Se ignoran las causas que determinaron a Margarita a tomar tal resolución.

Reconocido el cadáver presentaba múltiples traumatismos diseminados por el cuerpo y una herida con hundimiento del cráneo, con procedencia de masa encefálica.

El cadáver fué entregado a sus familiares con la obligación de presentarlo en la mañana de hoy en el Necrocomio.

El DIARIO Hablado

Se trasmite todos los días

LA REINA MARIA DE YUGOESLAVIA HA SIDO AMENAZADA DE MUERTE

VIENA, agosto 16. (U. S.)— Las autoridades han establecido una guardia especial en los alrededores de Villa Moedling, donde la Princesa Ileana dió ayer a luz un niño, como «medida de precaución», en vista de las noticias que publican los periódicos de que los emigrados croatas intentan asesinar a la Reina María de Yugoeslavia que está visitando a su hermana la Princesa Ileana.

A pesar de tales amenazas, se ha sabido que la Reina María de Yugoeslavia, cansada de las querellas familiares, ha decidido establecer su residencia permanente en Villa Moedling, a cuyo efecto se propone vender el castillo de Balcik, en el Mar Báltico.

EL CENTRO ASTURIANO RECHAZO EL MUTUALISMO DE LA FEDERACION MEDICA

Un delegado declaró que el verdadero mutualismo lo practican las Quintas. Hoy continuará la sesión para seguir estudiando el problema. El debate de ayer fué prolijo e interesante

Ayer tarde, a las cinco, en el salón de la presidencia del Centro Asturiano, celebró sesión la junta directiva, convocada por su presidente, con carácter extraordinario, con objeto de celebrar entre los miembros de su junta directiva un amplio cambio de impresiones sobre el grave problema latente entre la Federación Médica y las sociedades con sanatorio.

Presidió el señor Manuel Junco y le rodeaban el vicepresidente señor Benjamín Fernández; el tesorero, señor José Cortés y el secretario, señor Calvo. Asistían casi todos los miembros de la directiva, entre los cuales se advertía honda expectación.

El presidente explicó el fin de la convocatoria, justificándola. Despues explicó también su entrevista con el director del Sanatorio, doctor Presno, de cuya entrevista ya conocían todos los presentes, manifestando a continuación que el presidente y la directiva del Centro se hallaban altamente satisfechos de los servicios del cuerpo facultativo de su Sanatorio; pero que en caso de estallar la huelga, fuese de carácter general, fuese escalonada, ni la directiva ni él estaban dispuestos a consentirla. Labor que aprobó la directiva, con aplausos para el señor Junco.

Continuó explicando lo ocurrido en la sesión celebrada la noche del lunes por la Unión General de las Sociedades Mutualistas, en la que intervinieron los Secretarios de Sanidad y de Gobernación amigablemente y de todo lo cual ya sabían los allí reunidos, por la prensa de la mañana.

El señor Fernández Riaño pronuncia un amplio discurso, manifestando que, o él estaba equivocado, o la finalidad para que se había fundado la Unión General de Sociedades Mutualistas no era la que él se figuraba. La Unión, a su juicio, no estaba autorizada para aceptar ni siquiera el mutualismo, porque carecía de personalidad legal para ello, «ya que los de la Unión saben como sabemos todos, que nuestras asambleas generales la rechazaban por considerarla violenta y arbitraria.»

Le contesta el señor Junco, exponiendo que la Unión rechazó todo lo que pedía la Federación Médica; pero como inesperadamente intervinieron en el asunto los secretarios de Gobernación y de Sanidad, solicitando una transigencia, que en nada comprometía a las sociedades, se acordó transigir y discutir dando la nota favorable. Por eso se había aceptado, en principio, la mutualidad, de manera condicional, a reserva de lo que acuerden las asambleas generales de cada una de las sociedades.

Continúa el señor Riaño. Cree que no debió aceptarse, en principio, lo de la mutualidad, porque en lo que pide la Federación no hay mutualismo alguno, «ya que el mutualismo lo predicamos y lo hicieron siempre palpable las sociedades.» Aceptarlo—agrega—es aceptar algo como fuerza mayor; algo así como un raid de mar o una catástrofe. Hay que destruir estas instituciones—continúa—para que sobre sus cenizas surja el mercantilismo de las clínicas particulares, que si beneficiarán a determinados personajes, los demas médicos, los que no sean lumbreras, quedarán en la situación en que están hoy, o en otra peor aún. En todo esto no hay duda. Las pruebas las conocemos todos. De manera que, si caemos, debemos de caer con toda dignidad.»

«De la creación de estas instituciones no saben más que los viejos. Todos las vieron nacer y casi todos les auguraron un fracaso; mas como su altruista y socialista finalidad triunfó, y por que triunfaron tienen capacidad y vida legal, yo entiendo que las autoridades cubanas tienen el imprescindible deber de velar por su mantenimiento, ya que viven al amparo de las leyes de la República.»

Continuando en el uso de la palabra, el señor Riaño manifestó que en estas instituciones llegaron a ser iguales los pobres y los ricos, respondiendo así a su finalidad; «por eso declaro que todas ellas son de lo más socialista que existe en el mundo.»

«La Federación desconoce, olvida que el socio que gasta no rinde producto a las sociedades, todo lo contrario; pues que gasta más de lo que paga; la vida de las sociedades y de sus Sanatorios está en una serie de socios, que con una vida mejor o más desahogada socialmente, jamás disponen de su Sanatorio; y en esa masa a la que pertenecen casi todos los ricos y de buena posición, está el equilibrio que las fundó ayer y que las sostiene hoy. Hay que decirle a la Federación que estas sociedades jamás explotaron a narie; que no reparten dividendos; que todo fué de todos y para todos; para los españoles y para los cubanos, que también llegaron a engrosarlas, por necesidad, cobijándose en los derechos, bajo los cuales viven dichas sociedades. Las autoridades deben ver esto, deben de analizarlo serenamente y deben resolver el problema en conciencia y con justicia.» Dijo también que había que defenderse, porque el mutualismo de la Federación «no es el mutualismo que practicamos nosotros, el verdadero mutualismo, ya que no hacemos competencia a nadie. Los médicos, federados o no, sufren los efectos de la crisis, como los individuos pertenecientes a todos los sectores sociales; la padecen, con enorme rebaja de sus sueldos, que a algunos ya no les permite vivir; pero llega la crisis a estas sociedades y entonces la Federación no permite rebaja de sueldos, rebaja de médicos, ni rebaja de servicios, aún dentro de las leyes sanitarias.» Para probar este aserto alude al conflicto ocurrido en la Asociación Canaria, donde la Federación no permitió que se rebajaran tres médicos de los veinticuatro; pero como intervino la Sanidad y dijo que bastaban con doce o trece, la Federación tuvo que resignarse. ¿Por qué no puede hacerse con nosotros lo mismo?

Insiste en que hay que caer con dignidad; que hay que defender los derechos que amparan las leyes. «Se hace menester que la Unión visite al Presidente de la República y le pida amparo, ya que prestamos servicios innegables a la República. No creamos inconvenientes al Gobierno; no pedimos nada; no planteamos nada; no hay duda que triunfará nuestra gestión.»

El señor Riaño terminó pidiendo que se dé por bien hecho lo hecho hasta ahora por la Unión y que se prepare a los socios, no sólo para la defensa, sino para el triunfo, ya que se hará justicia.

El señor Santiago Abascal cree que si todos los de la Directiva hubieran seguido otra conducta, todo estaría ya preparado para una defensa honrada; «nosotros creemos en fantasmas y los agrandamos hasta que nos parecen realidad. Y esta de ahora ya no es fantasma, es una realidad pavorosa; no nos preparamos y caímos en el fatalismo de tener que entregar a las autoridades, para su solución el problema.» Pide que no se acepte el mutualismo aceptado por la Unión, porque no tiene capacidad legal para resolverlo.

El señor Rafael Fernández propona respaldar y apoyar lo hecho por la Unión y por los delegados que representan en ella al Centro con el propósito de disponer de tiempo para que la Federación, los de las sociedades y el Gobierno, encuentren medios de resolver el problema. Y promete asistir a la junta general cuando a ella se lleve el problema.

El señor Manuel González pide que cualquier médico que solicite plaza en el Sanatorio y le sea concedida, en caso de huelga, deberá ser respetado en su cargo, sea cualquiera que sea la solución del problema que se debate. Fué aprobada por unanimidad.

El señor Roza Cerra opina que no debe aceptarse el mutualismo que quiere imponer la Federación; si este mutualismo fuera a partir desde ahora, él no tendría inconveniente en aceptarlo y hasta propulsarlo.

Fernández Abascal pide que se amplíe el número de delegados a la Unión mutualista con el señor Fernández Riaño y la directiva lo acepta con mucho gusto. Y el señor Riaño da las gracias.

El señor Casaprima protesta de que las votaciones que se hacen en las sesiones de la Unión sean secretas; debe exigirse que sean públicas, porque así se sabrá si cada cual cumple o no con su deber. Recomienda a los delegados que así lo pidan ante la Asamblea.

El señor José Alvaré: Entiende que en estos momentos debe publicarse un anuncio, solicitando médicos para el Sanatorio del Centro, que serán garantizados y mantenidos en sus puestos suceda lo que suceda; no publicando sus nombres y haciendo esta gestión con el consiguiente silencio.

El señor Antonio Méndez y Méndez combate la anterior proposición; y cree que no debe hacerse la convocatoria hasta que la huelga sea un hecho; porque él tiene noticias fidedignas de que alguien piensa levantar bandera contra la Federación tan pronto como ésta declare la huelga.

El señor Junco cree que no será necesario hacer nada de esto, porque cree que la huelga no llegará; si llega, será la hora de buscar un nuevo Cuerpo médico.

También intervienen en el debate brevemente el doctor Menéndez, Remigio Rubio, Benjamín Fernández, Antonio Méndez, Lucio Fuentes y José Pérez Famoso, tomándose estos acuerdos:

Que el presidente del Centro lleve a la entrevista que celebrará hoy, miércols por la tarde, con el secretario de Gobernación, la opinión unánime de la directiva de no admitir las proposiciones de la Federación Médica. Y se suspendió la sesión.

Continuará hoy, a la misma hora, para tomar acuerdos sobre las distintas proposiciones que, por falta de tiempo, quedaron sobre la mesa.

Varios maestros fueron acusados como comunistas

La Secreta hizo un registro en el Club Pedagógico de Cuba y detuvo a todos los asistentes

Fueron ayer de mañana detenidos en Teniente Rey 11, local del Club Pedagógico de Cuba, varias personas acusadas de hacer propaganda comunista, y a las que se ocupó por la Policía Secreta, que hizo el servicio, proclamas, panfletos, documentación que se estima comprometedora y un mimeógrafo.

Se nombran los detenidos Felipe Regino Donate Hernández, Director de la Escuela Pública de Regla, Presidente del Club Pedagógico vecino de Delicias C, en Jesús del Monte, José Naredo Vidal, de Goicuría 5, en la Víbora, Silvio Machado Aguila ambos maestros de Instrucción Pública de Esperanza 121, altos, Jorge Quintana Rodríguez, le Domínguez 7, Filomeno Rodríguez Abascal, de Esperanza 121, altos y Argelio Jiménez Izquierdo, de Carlos Tercero 207, también maestro.

El Comandante Trujillo, Jefe de la Secreta, puso a los detenidos a disposición del Teniente Coronel Iglesias, Juez Instructor Militar, recluyendo a los acusados en el Castillo del Príncipe.

Un cura griego hace milagros en Atenas, solamente por la fe

ATENAS, agosto 16, (US).—La policía de esta ciudad, que hizo esfuerzos por expulsar al anciano ministro ortodoxo Gymansios, que dice curar todos los males por la fe, se vió precisada hoy a luchar para mantener el orden entre cientos de personas que se agolpaban frente a la humilde iglesia donde el anciano ministro atiende a los enfermos.

El ministro del interior Karapaglonitis, se rehusó a dar la autorización para la expulsión del cura, manifestando que estaba convencido de que el anciano religioso efectuaba sus curas en buena fe, puesto que su propio hijo había sido curado de una antigua dolencia. Tras las declaraciones del ministro, miles de personas acudieron a la iglesia hoy.

Al mediodía habían más de 100 haraplentos enfermos que clamaban audiencia con el cura. Al anochecer más de mil personas de todas las clases sociales, habían sido ya entrevistadas por el padre Gymansios y la muchedumbre que esperaba afuera crecía por momentos.

Muchas personas manifestaron que habían sido curadas después de sufrir de reumatismo y otras dolencias por muchos años.

Una mujer manifestó que su hijo paralítico no podía caminar antes de su visita al cura. Un hombre mostraba cicatrices en el brazo, asegurando que habían úlceras por la mañana, que se le habían curado inmediatamente después de las oraciones del padre Gymansios.

Dos hombres en camillas fueron traídos esta noche y la policía los condujo al interior del templo. Salieron caminando.

Los médicos de Atenas se han reunido, para pedir a las autoridades eclesiásticas que suspendan las actividades del padre Gymansios.

EL AYUNTAMIENTO DE MATANZAS, A OSCURAS

MATANZAZS, agosto 16. (Por telégrafo.)

Esta noche, al constituirse en sesión el Ayuntamiento se advirtió que la Compañía del alumbrado había cortado el flúido eléctrico, teniendo necesidad de utilizar el cabildo la luz de una lámpara de alcohol que fué facilitada por el comerciante señor Francisco Ravelo.

El Ayuntamiento se concretó a aprobar el acta anterior, la que fué impugnada por el concejal señor César Casas en cuanto al acuerdo que admitió el recurso de la Compañía Cubana de Electricidad.

Corresponsal.

ALEMANIA AMENAZA CON NO CUMPLIR LAS CLAUSULAS DEL TRATADO DE VERSALLES

BERLIN, agosto 16. (Exclusivo al DIARIO DE LA MARINA. Por el hilo directo.)—Amenazando con desatender las cláusulas del tratado de Versalles si no tienen éxito sus negociaciones directas con Francia para escapar a las limitaciones impuestas a su ejército desde la gran guerra, Alemania se dispone a reorganizar sus fuerzas de mar y tierra.

EL EJECUTIVO SEÑALA UNA CONTRADICCION SOBRE EL NUMERO DE CONCEJALES

Estima que el proyecto contiene la derogación de la Ley que creó el Distrito Central, lo que es inaceptable. El Director de Justicia no puede ser Presidente del Impuesto Territorial

Ayer tarde fué devuelto al Congreso, por el Jefe del Estado, el proyecto de ley restableciendo los concejales al Ayuntamiento de la Habana.

Y conjuntamente con el proyecto envió el Ejecutivo, el veto a la ley.

En dicho documento el Presidente de la República se ha limitado a señalar los defectos, las contradicciones y las infracciones constitucionales que contiene la ley, sin indicar la forma en que pudiera ser nuevamente formulada.

El Jefe del Estado comienza diciendo que ha procurado ser muy parco en hacer uso de lo dispuesto en el artículo 62 de nuestra Carta Fundamental, para dejar al Honorable Congreso en absoluta libertad en sus deliberaciones y acuerdos, y solamente en casos excepcionales me he visto en la necesidad de no sancionar determinados Proyectos de Ley.

Y añade:

«Comprenderá ese Cuerpo Colegislador cuanto he de lamentar el tener ahora que devolver el Proyecto de Ley por el que se crea en el Distrito Central de la Habana el cargo de Concejal por elección, que ha sido inspirado en un clamor de los Partidos políticos debidamente organizados conforme al Código Electoral, y con lo cual me he sentido perfectamente identificado.

Solamente fundado en las razones que he de exponer, que hacen absolutamente imposible la sanción del aludido proyecto, me coloco en situación de devolverlo».

CONTRADICCION EN LA ELECCION DE CONCEJALES

El artículo 1o. de dicho Proyecto de Ley establece que el Ayuntamiento o Consejo Deliberativo del Distrito Central de la Habana, se compondrá de 27 Concejales, elegidos por sufragio de primer grado, y por un término de seis años; y la primera de las disposiciones transitorias, establece que en las elecciones de primero de Noviembre del año 1932, se elegirán solamente QUINCE Concejales que reunan las condiciones exigidas por el inciso 1o. del artículo 2o. de dicho Proyecto de Ley, y los electos tomarán posesión de sus cargos el día 24 de febrero de 1933; determinándose al propio tiempo en la TERCERA de dichas disposiciones transitorias, que, los actuales miembros del Ayuntamiento o Consejo Deliberativo del Distrito Central, continuarán en el ejercicio de sus funciones hasta el día 24 de febrero de 1935 y fungirán como Concejales del grupo segundo, definido en el artículo IV de dicho Proyecto de Ley.

Por otra parte, el artículo VI de la Ley creadora del Distrito Central, establece que los miembros que integran el Ayuntamiento o Consejo Deliberativo del Distrito Central de la Habana, serán nombrados por el Jefe del Poder Ejecutivo de la República, escogidos de las ternas que le remitirán los doce organismos que en la misma se expresan, por los Partidos Políticos Nacionales que en lo adelante se constituyan, que ha sido el Partido Progresista, y por una mujer que designará libremente el Presidente de la República, o sea, por catorce Comisionados, los cuales sumados a los quince que habrían de elegirse, conforme al propio Proyecto de Ley, darían un total de veinte y nueve Concejales, que irían a componer, desde el 24 de febrero de 1933, el Ayuntamiento o Consejo Deliberativo del Distrito Central de la Habana, excediendo su número en dos de los que, según el artículo 1o. del propio proyecto de ley, deben de formar dicho Organismo a partir de la fecha antes indicada; estableciendo ambos preceptos una contradicción que no tendría solución al aplicar dicho proyecto de ley, lo cual debe evitar este Ejecutivo.

UNA DEROGACION INACEPTABLE

En el artículo VIII del proyecto de ley se establece que el cargo de Concejal del Ayuntamiento o Consejo Deliberativo del Distrito Central de la Habana, es honorífico y obligatorio para los cubanos agregando el segundo, que el Ayuntamiento podrá fijarle a cada uno, una asignación que nunca podrá exceder de $1.800.00 anuales; y al determinarse por la tercera de las disposiciones transitorias, que los actuales Miembros del Consejo Deliberativo continuarán en el ejercicio de sus funciones, hasta el 24 de Febrero de 1935, no se determina si éstos seguirán disfrutando o no de la retribución y gastos de representación que les concede el artículo XIV de la Ley creadora del Distrito Central de la Habana, cuya aclaración debía de haberse contenido en dicho proyecto de ley.

También el artículo XII de este proyecto de ley, deroga el art. XXI de la Ley creadora del Distrito Central, por el cual los acuerdos ejecutivos del mismo no podrán ser suspendidos más que por el Alcalde o por el Presidente de la República, y el Alcalde no podrá serlo por el Gobernador, restituyéndose en el proyecto la facultad de suspender que tuvo el Gobernador Provincial; derogación que no es dable aceptar, porque tratándose de un Organismo Central que no tiene relación de dependencia alguna con el Organismo Provincial no hay razón política ni administrativa que la aconseje.

INCOMPATIBILIDAD DE DOS CARGOS

Por el artículo XIII y siguientes del Proyecto de Ley, se crea la Comisión de Impuesto Territorial, designando al director de Justicia, como presidente de la misma; lo cual tiene el inconveniente de que tal gestión no puede realizarla un miembro activo de la administración del estado, porque tendría que abandonar las funciones que le son propias, para atender las que le correspondería como tal presidente de la citada comisión, o tendría que atender ambas a medias; inconveniente que se hace más notable si se tiene en cuenta que en el párrafo primero del artículo XV del propio proyecto de Ley, se establece como único cargo permanente de la comisión, el del presidente.

SOBRE LA COMISION DE IMPUESTO TERRITORIAL

Y, por último, el artículo XVII de dicho proyecto de Ley, crea en la administración central un Departamento de impuesto territorial, el cual auxiliaría a la comisión de impuesto territorial para el más eficaz logro de su fines administrativos; departamento que se organizaría con las instrucciones de la comisión, debiendo sus empleados rendir los servicios que ésta les encomiende y teniendo la comisión el derecho de indicar el personal y material que estime necesarios para el departamento; nada de lo cual es aceptable toda vez que le restaría al Consejo Deliberativo la facultad que tiene de organizar y dotar todos los departamentos de la administración, y porque no es posible confundir las funciones puramente deliberativas o de tomar acuerdos, que debe tener la comisión de impuesto territorial, con las de administración y ejecutivas que corresponden ejercitar al alcalde del Distrito Central por medio de sus respectivos departamentos, pues ello traería aparejada la más completa desorganización en el departamento, que habría de estar bajo la dirección de la Comisión de impuesto y del Alcalde del Distrito Central al mismo tiempo.

En ningún caso la comisión del impuesto teritorial debe tener otras facultades que no sean las de adoptar acuerdos sobre altas, bajas y rectificaciones en las rentas de fincas urbanas y rústicas del Distrito Central, tal como se las asigna la vigente ley, siendo de observar que más que una reorganización las comisiones de impuesto teritorial están necesitadas de una buena y eficaz cooperación.

Por tanto, ruego al Honorable Congreso se sirva tener por formuladas las anteriores objeciones al proyecto de Ley que devuelvo

M.E.C.D. 2016

CASOS Y COSAS

LA HORA DEL CANSANCIO

Rueda vencido el Sol por la pendiente;
En el fuego olvidado de sus huellas
Encienden sus fanales las estrellas;
Vetas de sangre manchan el poniente.
Hay derrumbe de sombras: Ya se inicia
El perfume sutil de la campana;
Es emoción la décima lejana;
En el palmar el céfiro es caricia.
Rumia el cansino buey una blasfemia;
Murmura la tojosa del cansancio
Que el suelo prodigó; lucen su anemia
Los naranjos sin flor, las cañas mustias;
Y el esclavo del Sol, oliendo a rancio,
Lleva en el alma una eclosión de angustias.

Arsenio Febles

Catarata de imágenes preciosas
hay en este soneto bien pulido.
El autor me lo envía, y he querido
honrar con él, por hoy, **"Casos y Cosas"**.

Sergio ACEBAL.

CRUCIGRAMA

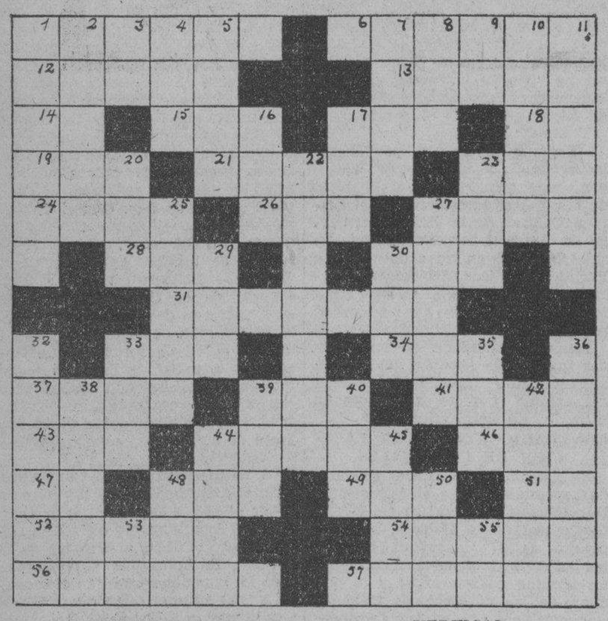

HORIZONTAL

1. Máscara.
6. Embarcación.
12. Conjunto de instrumentos
13. Licor (plu.)
14. Repetido Dios de la burla
15. Oficial del ejército turco.
17. Yunque que usan los plateros.
18. Repetido niño.
19. Personaje de un cuento.
21. Angel malo.
23. Necesidad de beber.
24. Masa grande de piedra.
26. Nombre de mujer.
27. Una de las islas de la Sonda.
28. Condimento.
30. Pluma (inglés.)
31. Dar estuco.
33. Número.
34. Islita de la costa gallega.
37. Animal.
39. Especie de cuervo.
41. Relativo al aire.
43. En el Arca.
44. Instrumento para cardar la lana.
46. Extensión de agua.
47. Ciento cincuenta (números romanos).
48. Refresco.
49. Medida de longitud.
51. Bartolomé de las Casas (ini.)
52. Haba grande.
54. Flor.
56. En la cabeza.
57. Septentrional.

VERTICAL

1. Habitación.
2. Dios griego.
3. Musical.
4. Período.
5. Traje nacional romano.
7. De forma de huevo.
8. Flor heráldica.
9. Preposición.
10. Barril.
11. Acción de sitiar.
16. Altar.
17. Raja de madera resinosa que sirve para alumbrar.
20. En el Perú.
22. Relativo a isla.
23. Apócope de santo.
25. De otro.
27. En Suiza.
29. Cuadrúpedo.
30. Distrito en Venezuela.
32. Personaje de "El Quijote".
33. Acerca.
35. Hijo de Noé.
36. Lugar donde abundan torcas.
38. Terreno donde se va a edificar.
39. Polvo blanco.
40. Composición poética.
42. Hidrofobia.
44. Cama de niño.
45. Camino.
48. Planta.
50. Río en Suiza.
53. Letra.
55. Pronombre.

La solución mañana.

SOLUCION AL CRUCIGRAMA ANTERIOR

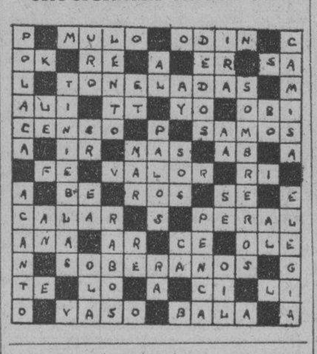

Puerto

EL «MORRO CASTLE»

El turbo eléctrico «Morro Castle», de la Ward Line, llegó de New York conduciendo carga general y sesenta y tres pasajeros para La Habana, y 317 excursionistas que regresarán en el propio barco después de haber permanecido aquí breve temporada.

Entre los pasajeros con destino a La Habana figuran los señores Juan J. Ariosa y familia, Angel Silva, Andrés Carrillo, David Auld y señora, William Fraser y familia, el abogado Roscor Fertich, doctor William Hakable, el representante de Latvia, Mr. Hanis Metzs, el banquero canadense Perry E. Clark, Mrs. Midldred Mc Coll, esposa del comisionado de comercio del Canadá.

Entre los turistas llegaron Leslie C. Varbas, periodista, el oficial de aduana de New York William H. Euline, el detective Frederick Claus, el abogado George L. Carpenter, doctor William Mc Mahon y familia y otros.

LOS QUE EMBARCARON

Por la Ruta de la Florida y en el «Cuba» embarcaron para los Estados Unidos Elda Lecuona, Rafael Alberar, Alberto Coma, Alfredo Loret de Mola, Ana Benavides, Alberto Socarrás, Pedro Pelegrin Alberto Meneses, Charles Cols y señora, William Williams y señora, Marvin Pittman y familia, Robert Ansley y familia, Francisco Sierra.

EL ESTRADA PALMA

El ferry Estrada Palma llegó de Key West con wagones de carga general.

EL AUSSA

El vapor italiano Aussa llegó de Génova y escalas conduciendo carga general y diez pasajeros.

EL WALTER D. MUNSON

El vapor americano «Walter D. Munson ha llegado de Baltimore con carga general.

INFRACCION DE LEY

El inspector de descarga de la Aduana José Gómez Cárdenas, procedió al arresto de José Fernández Luna, vecino de Díaz Benítez 12, por que en una cachucha, y en unión de otros, que lograron fugarse, vendía bebidas al vapor «President Garfield», ocupándole cuatro botellas de wiskey y dos de ron y otras.

LESIONADOS

El vigilante Rogelio Sucres, procedió al arresto a bordo del vapor danés «Astra», y a petición del capitán, Karl Nielson, a los fogoneros Brik Soansen y Aege Nielsen, por haber formado escándalo estando embriagados y trataban de reñir con los otros tripulantes.

El Nelson presentaba lesiones de carácter leves que dicen le causó el primer oficial del barco.

EL SIR JAMES BELL

Este vapor inglés llegó conduciendo un cargamento de carbón mineral.

SALIDAS

Salieron ayer el «Cuba», y el «Estrada Palma», para Key West, el «Contessa» para Cristóbal; el «Dampen» para Mobila; el «President Garfield» para San Francisco.

EL ONOMASTICO DEL ADMINISTRADOR DE LA ADUANA

Las simpatías de que disfruta el señor Joaquín de Oro, administrador de la Aduana de La Habana, quedaron patentizadas con motivo de celebrar su onomástico, en el día de ayer. Representaciones del comercio importador, de los industriales de bahía, de la Asociación de Corredores de Aduana, los jefes de departamentos y comisiones de empleados, acudieron a felicitarlo.

El señor de Oro se mostró muy agradecido a sus visitantes

Burla Burlando

LA CURIOSIDAD DE VIVIR

Casi nada tengo que hacer en el mundo, y sí quiero vivir treinta o cuarenta años más, sobre los ya vividos, es por pura curiosidad. Eso sí, como simple espectador y a salvo personal de contingencias; pero no tanto que no me interesasen los episodios de este gran drama o comedia del mundo.

Además de la pura curiosidad tengo también algún interés en saber si conservo cierto instinto de profecía. Yo presentí hace mucho tiempo algo de lo que está aconteciendo ahora, y quisiera vivir para ver si llegan a suceder cosas que estoy presintiendo en la actualidad. Yo sospeché que no habían de cumplirse las promesas de los utopistas y soñadores de antaño, y no se cumplieron. Igualmente dudo ahora de que lleguen a cumplirse las promesas de los utopistas de ogaño, y de ahí mi interés por vivir lo bastante para ver... lo que pasa. Lo que sí no espero, aunque dure mil años, es ver al pueblo desengañado de las promesas de los utopistas y embaucadores de siempre.

Estamos en una época de ensayismos. Se hacen ensayos artísticos, científicos, literarios, políticos y sociales, y, naturalmente, uno quisiera saber el resultado de unos y otros ensayos. Para eso se necesita permanecer en el mundo algunas décadas. Sobre todo me gustaría saber en qué han de parar los ensayos políticos y «socialoides» que ahora se están practicando en la carne viva de la humanidad. Yo creo que a consecuencia de estos ensayos les han de salir a los hombres excrecencias y monstruosidades inauditas... Por eso merece la pena de vivir para ver.

Aparte de esto cada día surge un nuevo lío, un nuevo episodio, un nuevo conflicto nacional o internacional, y a uno le gustaría saber cómo acaban. Y como no le es posible al hombre despojarse de sus sentimientos humanos, quisiera vivir la suficiente para presenciar el triunfo de las cosas con que simpatizo o la derrota de las que aborrezco.

Quisiera vivir para ver el desenlace de la farándula demoníaca que en la actualidad se representa en el gran escenario del mundo, y en qué han de parar los principales personajes y fantoches que en ella toman parte. Por lo pronto, la actitud de las muchedumbres espectadoras no permite augurar un desenlace feliz. Por todas partes se notan impaciencias, aburrimientos, inquietudes, zozobras, y ya han empezado los silbidos y pataleos y las protestas a mano armada.

Quisiera vivir para ver en qué pararán estos furores socialistas, comunistas y anarquistas que traen enloquecida a la humanidad. También ando lleno de curiosidad por conocer el porvenir de los gremios, sindicatos, hermandades y federaciones que en nuestros días se han organizado. Sin embargo, bien se puede presumir el futuro de esas instituciones contando con que cada una de ellas se ha formado para imponer su voluntad por la fuerza.

Quisiera vivir para ver los resultados de las enseñanzas científicas que ahora están muy en boga. Puede que, al fin, nuestros biólogos y antropólogos eminentes lleguen a convencer al hombre de que es un animal cuadrúpedo que anda en dos pies por una perversión de su naturaleza. Con esta convicción el hombre tratará de apoyar en tierra sus patas delanteras, y quizá le salga la correspondiente cola para las necesidades del mosqueo... La necesidad crea el órgano. ¡Tendrá que ver! Por lo mismo no quisiera morirme sin conocer los resultados del «desnudismo» que ahora empieza a cultivarse. No obstante, si Dios me concediese esa gracia, o me impusiese ese castigo, procuraría tomar mis precauciones al acercarme a la «colonia nudista» como las que se toman para entrar en una casa de orates.

No quisiera, en fin, morirme sin ver en qué han de parar las tormentas que hoy se ciernen sobre todos los continentes y sobre todas las naciones... En cuanto a lo de ver al mundo disfrutar de absoluta paz y sosiego tendría que renunciar a ello porque no aspiro a la inmortalidad. Algo parecido pudiera decir respecto a la flamante República española. No obstante, como mi patria es singular en todo, bien pudiera «nuestra República reservarnos una agradable sorpresa para el porvenir.

En resumen; esta ansia de vivir por curiosidad no deja de ser un ansia necia, porque el presente, ha de acabar poco más o menos como acabó el pasado, tal vez como un nuevo diluvio; y en verdad que no vale la pena de pedir a Dios tan larga vida para venir a morir agarrado a un madero o a la punta de un risco.

M. ALVAREZ MARRON.

Esta niña, Florencia, de cuatro años, que aparece en los brazos de su mamá Victoria Markowski, residente en Brooklyn, N. Y., ha merecido los honores de que su rostro sea difundido por los periódicos del mundo. Figuraos que, durante ¡dos días! su paradero fué ignorado por sus familiares. Y era porque permanecía en el Hotel Manhattan, sin poder regresar a su hogar, por desconocer la dirección. Eso es todo...!

Viboreñas

ASUNCION GARCIA ARIAS

Muchas y expresivas demostraciones de afectos recibió la bondadosa amiga y afamada profesora de piano, que desde hace muchos años dirige el Conservatorio Arias, habiendo proporcionado la más sólida educación artística a la más hermosa legión femenina, en la que ya se destacan profesoras de grandes méritos. Demostraciones de sus alumnas en el día de su santo, fecha que les sirvió para testimoniarle, con su afecto, su agradecimiento.

Yo no podía dejar de ir a saludar la, y al cumplir con este deber, fuí premiado con horas agradabilísimas en ese acreditado Conservatorio, en el que escuché excelentes voces de lindas figulinas.

Una monísima muñequita, que ya es una artista, la nietecita de Asunción, niña Nenita Capestany, en el piano tocó varios estudios con una propiedad admirable.

Después la linda Cachita Arias, que cada día nos sorprende con los notables progresos de su dulcísima voz, cantó «Cuento de Amor».

La bella trigueña, la dulce calandria, Elia Dobal, cantó con su acostumbrada maestría «Deseo Volar».

Elia ha sido la triunfadora en el concurso de la Filarmónica, y el día 28 con ella hará su presentación en el teatro Nacional. Proporcióname tan admirada amiga la nueva oportunidad de afirmar que si la Víbora da lindas mujercitas, también produce en ellas las más excelentes voces. ¡Elia así ratifica mi afirmación!

Estana, presente la gran cantante Isabelita Elías, no era posible que dejara de cantar, y siempre complaciente nos dejó escucharla en la preciosa canción «Cantaba la Alondra», ¡y cantaba ella!

En esos momentos llegó la admirable rubia, de negrísimos ojos ardorosos, en la manifestación de su más espléndida belleza, Oneida Padilla, a la que tuve el gusto de recibir junto con mi buen amigo el profesor Juanito Cabrisas, la que también no se hizo rogar, y nos obsequió con un «Retorna Vencedor», en el que fué ella la triunfadora.

Cuatro bellas mujercitas, Cachita, Elia, Isabelita y Oneida; cuatro admirables artistas, que regalaron nuestros oídos con sus voces dulcísimas y sentimentales.

Mi debido cumplimiento con Asunción, ¡así fué premiado!

Allí permanecían las señoritas Rebeca y Elodia Pichardo; las bellas hermanitas Mirta y Eva Reyes, excelentes pianista y violinista; Eva es una graciosa y expresiva muñeca que domina ese difícil instrumento; Luz Marina y Daly Ginoria; Matildita Vigil, María y Nice Guitián, Carmen Peláez, Pilar Elías.

Y mis redilectas amiguitas Carmita y Lutgardita Espino, habiendo sostenido una interesante charla con Carmita, Carmelina o «Carmucha», que de todos modos es una figulina muy bonita, de negra melenita y ojos más negros aún, dos preciosos luceros en un bellísimo pedacito de cielo.

Asunción nos obsequió espléndidamente, secundada por su linda heredera Cachita y mi atenta parienta la joven señora Rita Montejo del Castillo, esposa de Luis Arias.

Dejo para mañana el dar cuenta de los exámenes efectuados en este Conservatorio.

Y con todo mi afecto, reitero a la excelente Directora, mi buena amiga Asunción G. de Arias, mi felicitación muy expresiva.

LA ORQUESTA ENSUEÑO

Son esperadas hoy de regreso de su brillantísima turné, las distinguidas señoritas, mis admiradas amigas, que tan excelente conjunto artístico forman.

¡Retornan vencedoras! Más satisfecho, muy orgulloso, iré a saludarlas.

HERMANOS MARISTAS

Mis cultos y laboriosos amigos, fundadores del gran Colegio Champagnat, en la imposibilidad de avisar a todos y cada uno de los padres o tutores de sus numerosos alumnos lo hacen por mi conducto, advirtiéndoles que hoy se abre la nueva matrícula, de 8 a. m. a 6 p. m., admitiéndose, como antes, externos y medio pupilos.

En los cursos de Bachillerato, Comercio, Preparatoria, Primaria y Kindergarten.

El servicio de ómnibus con expertos «chauffeurs». El respetable y querido hermano Robustiano remitirá el prospecto a todo el que lo solicite.

LIBERATO LOPEZ FUNDORA

De días hoy el buen amigo Liberato López Fundora, Jefe del Negociado de Personal de la Secretaría de Comunicaciones y Presidente del Club de empleados de ese Departamento, cargos en los que siempre ha dado pruebas de su gran competencia, ganándose el afecto de sus compañeros y subalternos, y muchas relaciones sociales que en el más alto aprecio lo tienen.

Hoy en el feliz hogar que preside su amante compañera la señora María Luisa Fernández, llegarán incontables mensajes de expresivas felicitaciones.

Yo le remito el mío, de igual modo, en estas líneas, con la sinceridad de nuestra inquebrantable amistad.

DAMAS Y FLORES

En competencia, que dará el triunfo a las primeras, podremos apreciarlas esta noche en el coquetón Gran Cinema, con motivo de su función de moda.

Las flores serán las preferidas de La Aralia de Manolito Cofiño.

Se estrena aquí en la Víbora la gran cinta «Unidos Venceremos», y «La Voluntad del Muerto», de Antonio Moreno, nueva copia en español.

Mañana jueves dos estrenos.

«Cimarrón», de Richard Dix y «El Marido de la Reina», de Lowel Sherman.

CLUB NARANJITO

Este club que preside el atento joven Aurelio García, ha obtenido un gran triunfo en su primera fiesta, efectuada en los salones del Liceo de Los Pinos; triunfo que era de esperarse pues Aurelio desplegó todas sus actividades y contaba con el valioso concurso de muy gentiles «narajensas», entre ellas una Divina ¡divina!, que por indiscutibles merecimientos fué nombrada mi «Secretaria», cumpliendo admirablemente su cometido, con la pericia del más atildado «confrere».

«Ella» tiene la palabra:

«Pues bien, Urbano, llegamos a Los Pinos, en una noche de serena luna, que se hacía más fresca mientras más nos alejábamos. A nuestra llegada fuimos recibidos gentilmente por algunos miembros de la Directiva de ese Liceo, el que sé usted conoce, y por lo que nada de él le diré.

El baile estuvo muy animado, y francamente, hubiéramos querido que durara más, y que usted otra vez no haga como el famoso Capitán, no se ponga bravo...

Asistieron las señoras Clara Dulzaide de García, Nena Valdés de Colina, Carmen Gómez, las señoras de González, de Girón y de Ruiz, Luisa San Juan de Faget e Isabel Zaldívar de Sánchez.

Las siguientes parejas:

Esther Sigarroa y Aurelio García, Antonia Otero y Apolinar González, Rosina González y Oscar García, Otilia Rodríguez y Roberto Castelló, Caridad Martínez y José González; Enriquetica Amigó y Rafael Canovaca; Isolina Díaz y Perfecto Suárez; Raquel García y Fabián Aceituno; María Gómez y Panchito Partagás; María Elena Rodríguez y Manolo Rodríguez; Luisa Justo y Pepito Gómez; Ana Luisa Hernández y Ambrosio Randín.

Estas parejas estuvieron divertidísimas, pues se cantó, se recitó y se hicieron, cómo diré, ah! muchas promesas...

Las siguientes señoritas:

Sara Martínez, Ofelia Sarmiento, Gloria Leal, Genoveva Gómez, Anita González, María González, Nené González, María Miller, Alejandrina Muiño, Hilda Peña, Gloria Cuervo, Mercedes Aranguren, Lily Rodríguez, Herminia Berenguer, Beatriz Fernández, Blanca Girón, María Godoy, Lucrecia García, Caridad Fernández, Azucena Bugayo, Mercedes Sánchez, Ana Fernández, Manuela Suárez, Josefa Rodríguez, Estrella Fandiño, Nena Castelló, Margarita González, Blanca López, Esperanza Suárez, María Luisa Hernández, Silvia Pérez, Herminia Martos, Rosario Alvarez.

Julia Moreno, Yolanda Ruiz, Dulce Baró, Elvira López, Caridad Vidal, Carmen Valdés, Cecilia Roig, Margot Reyes, Emma Puig, Graciella Espinosa, Anita Ballesté, Amelia Figueroa, Carmelina Castillo, Loló Calzadilla, Ramona Molina, Herminia Cárdenas, Julia Medina, Esther Vidal, Hirdelisa Martínez, Araceli Paz, Silvia Díaz, Rosita Carvajal, Olga Sainz...

Le puedo asegurar que si el baile terminó después de las dos fué a petición de las chaperonas, ¡como ellas no bailaban!»...

Y así termina «Divina», y yo no lo hubiera hecho mejor, por lo que satisfecho y orgulloso de mi «divina» «Secretaria», firmo por ella.

Urbano del Castillo.

FUERTE-ENGORDA OXOIDE

1 copa de 100 c.c.-½ lb. CARNE FRESCA
Alimenta sin cansar su
ESTOMAGO
Sabroso - Aromático
EXIJA LEGITIMO OXOIDE
Varias veces al día
Jugo carne de 97% Extracto concentrado al 25%
Dr. SIMPSON
PREPARADO POR
DROGUERIA "SARRÁ"
LA MAYOR

"Me siento con ganas de bailar"

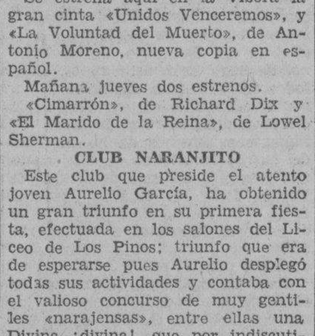

"SIEMPRE estaba enfermiza, cansada y de mal humor. Mi cuñada había probado el Compuesto Vegetal de Lydia E. Pinkham y yo probé también esta medicina maravillosa."

"Ahora todos me dicen que me veo mucho mejor y me siento con ganas de bailar de alegría."

"Me siento feliz de poder hablar a otras mujeres acerca de esta medicina." Sra. V. E. Schnepper, 1409 E. Sycamore St., Evansville, Indiana, E. U. A.

COMPUESTO VEGETAL DE
Lydia E. Pinkham

BROMAS Y VERAS

(Por J. ARISTIGUETA)

(Conocimientos Utiles)

Entre los centenares de cartas que he recibido, hay algunas de personas que no me quieren bien, porque sobre estar uno siempre en situación apurada, todavía lo quieren meter en más apuros con unas preguntitas que constituyen un abuso de mi ciencia y de mi paciencia.

Pero no se dirá nunca que yo me vuelvo atrás, y voy a salir adelante:

¿POR QUE NO TENIA NADA EN EL BUCHE EL TIBURON QUE CAZARON EN EL YACHT CLUB? Esta pregunta me sume en un mar de confusiones, porque no sé cómo se las arreglaron para «cazar» el tiburón y, siendo caza, venderlo después como pescado. Esto ya me da mala espina, y por tanto; a mí, ¡piscis!...

Ante todo, ¿qué es un buche? Yo supongo que la pregunta se refiere al estómago, muy grande en esos grandes peces, y si se así, la contestación es fácil, porque ya es sabido que en el Yacht Club tienen mucho cuidado con los niños y no los dejan bañarse mar adentro: y, naturalmente, no habiendo chicos cerca, el tiburón se fastidia y no come, porque ya es sabido que el tiburón se alimenta de chicos, y si no ahí está el refrán que lo afirma, diciendo que «el pez grande se come al chico» (y no me digan que es un chiste de medio uso porque uso del medio para el chiste).

Ahora bien; si la pregunta se me hace «en criollo», ya «buche» es otra cosa. Pero hagamos algún alarde de ciencia etimológica:

«Buche» viene del persa, como las persianas; de «bugcha», arca, maleta, envoltorio, bolsa: pero en Cuba, «buche» es un señor que no se sabe de dónde viene ni a dónde va, que no tiene baúl y menos bolsa, y que puede tener maleta, pero que tenga «maleta» o que no la tenga, de todos modos está bastante jorobado.

Es casi seguro que la acepción criolla de «buche» obedece a que el hombre tronado está vacío, flácido, arrugado y, en fin, hecho una bolsa. Porque un «buche» en criollo es eso, una bolsa vacía, un hombre que no tiene nada, generalmente ni vergüenza, y así resulta que si «buche» en castellano viene del persa, «buche» en criollo puede venir del prescinto de policía, de la cárcel o de cualquier otro centro análogo, poco docente y menos decente.

Y esto conocido, si el «buche» del tiburón era criollo, lógicamente no podía tener nada: Porque los «buches» o no tienen ni dónde caerse muertos, o no son criollos.

¿QUIEN ES LA MADRE DE LOS TOMATES? Esta pregunta me la ha hecho una dama y me ha puesto en un grave aprieto, pues si bien todos hemos oído hablar de «La madre de los tomates», yo confieso que jamás me la han presentado, y no sé por qué sospecho que las Solanáceas no figuran entre las familias distinguidas, prez y orgullo de las Crónicas Sociales.

Porque los tomates pertenecen a esa familia de las Solanáceas, que no debe haber sido una familia muy honorable, como lo demuestra el hecho de que se pongan colorados al llegar a la mayoría de edad, que es cuando se suelen comprender ciertas cosas. Y seguramente se ponen colorados, porque no falta quien los ponga verdes, sobre todo en la ensalada: Y por eso debe ser que no se dan una vida muy regalada, porque cuando no se ven avinagrados, tienen que soportar muchas latas, y cuando no, se ven fritos: Y convendrán ustedes que eso no lo soporta ni la propia madre de los tomates.

Para informar a quien me pregunta, ha querido ver si en la «pulpa» hallaba alguna razón del origen, pero he comprobado que la «pulpa» no tiene relación de ninguna clase con el «pulpo», ni siquiera de amistad, así que no he podido agarrarme al pulpo.

Lo único que he sabido es que el tomate es una planta del continente mal llamado Americano, seguramente originaria del Perú, ya que en el viejo mundo no hay referencia alguna del tomate hasta el siglo XVI. Así que, si Colón hizo los dos descubrimientos famosos (porque hizo dos. El de estas Indias occidentales y el suyo, pues consta que se descubrió emocionadísimo para saludar al Nuevo Mundo): Si Colón hizo los dos descubrimientos, repito, hizo también la primera ensalada histórica.

Y después, cuando Pizarro conquistó el Perú, también conquistó el puré: ¡Era un conquistador!

Por estos antecedentes se desprende de que «la madre de los tomates» se ha perdido, y así se explica aun mejor que los tomates se pongan colorados, pues a nadie le gusta que su progenitora resulte una perdida.

Y donde se halla actualmente, no lo sabe ya, ¡ni la propia madre de los tomates!

ADVERTENCIA:

Con estas contestaciones, quedan complacidas las preguntonas, pero aviso que voy a cobrar las consultas, como los médicos. A las «amistualizables» no las cobraré nada, pero las ricas (que son las que me gustan) ¡esas me las van a pagar!

PASATIEMPOS

A quienes me preguntan, contesto: Publicaré todas las charadas, jeroglíficos, crucigramas, etc., que estén ingeniosamente hechos, bien dibujados y merezcan la pena.

Además, ¡daré cada **bombo** a los autores...! Aunque sean bombos llenos de «bolas», como los de loterías y terminales. Porque es que tenemos el deber de alentar a los principiantes, y además que siempre hemos sido un poco engañadores.

Ah: Y a quienes no lo han preguntado, me importa que sepan que «A l'Habana me voy», mi última novela festiva, la daré graciosamente a todo el que me mande SESENTA «kilos». Es un obsequio a los lectores. El que esté de mal humor, que me mande los sesenta del ala, y se quedará sin mal humor; y sin los sesenta «kilos», desde luego.

SOLUCIONES A LOS JEROGLIFICOS DE AYER: Al No. 3: El incauto de Feliciano fué robado.—No. 4: Paseantes en Cortes.

EL INGENIOSO Y FECUNDO AUTOR ANTONIO PASO Fig. No. 7

HORIZONTALES.— Núm. 3. Al andar.—5. Antiguo pintor holandés.—9. Autor.—12. Hace libros para zarzuelas. 14. Nave. 15. Los que no hayan leído la Biblia.—17 Nombre de mujer.—19. Famosa novela.—21. Pecado y vicio. 24. La tea.—25. Oso.—26. En pueblos y aldeas.—27. Heridas.—30. Niega.—31. Afirma.—32. Con ingenio. 34. Ex torero.—35. Para camisas.—36. Letra.—37. Exclamación.—38. Contracción.—39. En música.—41. Piropos.—42 Neutro. 44 Sin sal. 46 Cantar.—49 Rondar con insistencia alrededor de alguna persona. 53. Río. 54 Zarzuela de Paso.—55. Personal.—56. Lo sentía. 57. El más bueno.—58 ¡Codo con codo!—59. Negación.—60. Río. 61. Alimento.—62 Diosa.—64. En el centro.—66 Cristiana.—67 Nota. 69. El que tiene.—71. Adverbio.—72. Moneda.—77. Maestro.

VERTICALES.—Núm. 1. A... tudiantes. 2. Si tiene poder.—3. De Polonia.—4 Grasa.—5. Personaje bíblico.—6. Suelto y flexible de movimientos.—7. Para hacer barcos 8. Animal.—10 Plural de letra.—11. Quimera.—13.—Al suelo.—14. Por capricho.—16. Famoso millonario.—18. Magnetizarlos.—20. Pecho.—... Letra.—23. De canto.—25. Enlace.—28 Ser.—29. Eterno.—33. Nombre. 34. Antes de nacer.—40 Amar.—43. El asombro de Damasco.—45 Capital.—46. En iglesia y teatros.—47. Artículo.—48. Altar.—50 Sotana.—51. Atrae.—52 Norte o Sur. 53 En pintura y música.—54 Apellido.—55 Comeremos.—64 Eléctrica.—62. Verbo.—63. Condimento.—64 Letra.—65. Flor.—68. De piedra o de hierro—70. Circunferencia.—71. En la escala.—73. De cera 74. ¡Ya no veo!—75. Preposición.—76. Consonante.

—¡Insolente! O me paga los veinte duros, o le mato. ¡Conmigo no «juega» usted!! Dib. Alfaraz.—Madrid.

REPARACION DE CARRETERAS

Para dar cuenta del estado de los trabajos de la carretera de Artemisa a Cañas, estuvo ayer en la Secretaría de Obras Públicas, una comisión presidida por el teniente coronel Beltrán y el senador Benito Remedios. Las obras de bacheo han sido terminadas, faltando la colocación de la superficie de desgaste. Para estas obras el Comité gestor de las mismas recaudó unos dos mil pesos, aportados por los propietarios de fincas y vecinos a quienes favorece, con el fin de cooperar a la realización de la obra.

VIAJANDO EN UN OMNIBUS LE SUSTRAJERON PRENDAS

Participó a la policía José A. Fernet Orta, empleado y vecino de Felipe Poey número 3, que en la esquina de San Francisco y Estrada Palma tomó un ómnibus de la empresa «La Primera Especial», de la que ignoraba su número y al bajarse en San Rafael y Belascoaín notó la falta del reloj con su cadena y dije, que aprecia en la cantidad de cien pesos, sin que tenga sospechas de persona alguna.

M.E.C.D. 2016

Las ropitas del bebé necesitan Copos LUX

Si no son suaves las ropas del bebé, dañarán la delicada epidermis del pequeño rey... El jabón ordinario contiene substancias cáusticas que producen roce áspero entre la tela y el niño. Los Copos Lux no contienen materia cáustica alguna. No es necesario frotar las piezas, sino sencillamente sumergirlas en la abundante espuma, de donde saldrán suaves y limpias.

LUX — Para el lavado de ropas delicadas

Los Copos Lux son igualmente recomendables para lavar medias, ropa interior fina y vestidos de gala.

Fabricado por LEVER BROTHERS COMPANY, Cambridge, Mass.

Agentes Exclusivos para Cuba:

KATES BROTHERS

Aguacate 120 — Habana

MATA moscas, mosquitos y otros insectos. Tiene un olor agradable... no mancha... no es peligroso... Cuesta menos ...¡Pida el Black Flag!

También en polvo

BLACK FLAG (BANDERA NEGRA)

Para toda clase de PONCHES DE FRUTAS

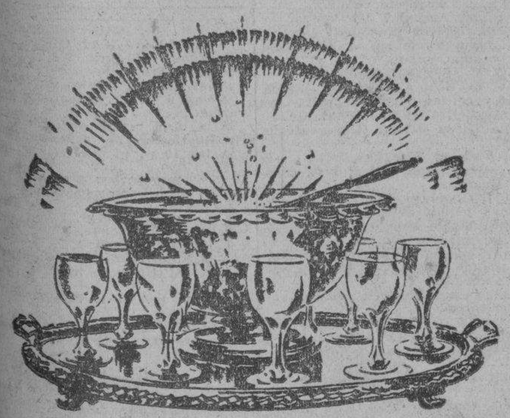

SIEMPRE que usted sienta la necesidad de tomar algo capaz de aplacar su sed, recuerde que no hay bebida más agradable ni más refrescante que un ponche preparado con El Champaña de los Ginger Ales. Ya emplee limas, limones, naranjas, o cualquier otra fruta —el CANADA DRY añadirá siempre su tentador e inimitable centelleo. Y tan suave es el sabor de este delicioso y añejo ginger ale, que comunicará a su ponche esa fina exquisitez que le es propia.

Ensaye un ponche de CANADA DRY en la primera oportunidad. Si usted prefiere, agréguele ron o ginebra.

De venta en los mejores bars, hoteles y restaurantes.

CANADA DRY

EL CHAMPAÑA DE LOS GINGER ALES

SUCS. DE MANUEL MUÑOZ Y CIA.

Oficios núm. 88.— Telf. A-1474

CULTO MENSUAL DE LA VENERABLE ORDEN DE LOS SERVITAS EN S. FRANCISCO

La Venerable Orden Tercera de Servitas instituída en la iglesia de San Francisco, celebrará el domingo 21, como tercero de mes, su culto mensual; a las 7½ de la mañana, misa de comunión general; a las dos de la tarde, junta mensual; a las tres, los ejercicios reglamentarios.

El lunes 22, a las siete de la mañana, se celebrará una misa de difuntos por el eterno descanso de la abuelita de los Reverendos Padres Comisarios y Guardián de la Orden Seráfica, esta misa se celebrará en el altar de los Dolores.

El martes, 23, por ser día de San Felipe Benicio, patrón de la Orden, Servita, se celebrará una misa a las ocho en el mismo altar; se suplica la asistencia a todos los servitas y se invita a los fieles a estos cultos.

EL RESTAURANT "EL DORADO"

Con motivo de haber efectuado la sociedad de «Muñiz y Villacé» un nuevo contrato de arrendamiento por largo tiempo y encontrarse en buena situación económica, ha decidido introducir grandes mejoras en el restaurant «El Dorado».

Propónense los señores Muñiz y Villacé en su incansable empeño de corresponder al favor del público hacer ampliaciones en sus locales, aprovechando también esa oportunidad para embellecerlos y agregarles cuanto elemento y confort y elegancia puedan desear sus numerosos clientes. A ese efecto han tenido en cuenta muchos detalles de los más famosos establecimientos de esta clase de París y otras grandes ciudades, pero respetando, en su adaptación, cuanto pueda mantener el ambiente local, ya que estos lugares resultan no sólo un atractivo que la Habana brinda al turismo, sino también un punto de cita de nuestra buena sociedad, con precios de reajuste, al alcance de todas las fortunas.

Están, pues, de plácemes nuestros aficionados al «boulevard». Serán aun más amenas las plácidas tardes y las noches plenas de alegría en la amplia acera y los frescos salones de Prado y Teniente Rey, tan exornados de continuo por la presencia de bellas y elegantes mujeres.

ld-17.

FIESTA MENSUAL AL NIÑO JESUS DE PRAGA EN LOS CARMELITAS DEL VEDADO

Con la brillantez que es costumbre en todas las fiestas que se celebran en la Iglesia de los Padres Carmelitas del Vedado, se verificó el pasado domingo la mensual de la Cofradía del Niño Jesús de Praga.

A las ocho de la mañana celebróse misa armonizada de comunión general, en la que ofició el prior Padre Hilarión.

Esta misa, a la que asistió una numerosa y selecta concurrencia y muy especialmente centenares de niños y niñas, fué armonizada con preciosos motetes, por un escogido coro de distinguidos señoritas.

El altar fué adornado con todo gusto por la señora Angélica Oliva de Domínguez, con profusión de plantas, flores y luces en caprichosa combinación.

Por la tarde, a las cinco, exposición, rosario, ejercicio, plática, bendición, reserva y procesión.

A la procesión asistieron numerosos niños portando estandartes, farolitos, banderas, flores, etc.

Terminada la procesión se hizo la Consagración mensual al milagroso Niño Jesús de Praga.

La parte musical fué encomendada al coro parroquial dirigido con todo acierto por el P. Hilarión.

Cerca de las siete de la noche comenzó el desfile de la numerosa concurrencia, que tan sólo tenía elogios y felicitaciones para el Prior Padre Hilarión por la solemnidad con que viene celebrando dichos cultos mensuales.

Crónica Habanera

DE DIAS

La distinguida y bella señora Olga Seiglie de Gómez Mena que celebra hoy su santo.

La joven dama, que goza de grandes simpatías en nuestra sociedad, e sla esposa del conocido caballero Pepe Gómez Mena, que llegó anteayer de Bélgica, donde presidió la Delegación Cubana en el Consejo Internacional Azucarero.

SANTOS DE HOY: PABLO, JACIN TO Y LIBERATO

Celebra su santo el coronel Pablo Villegas, pagador de la Cámara de Representantes y querido compañero del «Habana Yacht Club», donde la famosa «Perrera» estará de fiesta hoy con tal motivo.

El popular «Comandante Mendivia», pseudónimo con que firma su leída sección en la revista editada por el Club, será festejado por todo lo alto, como en años anteriores, lo que constituye ya una tradición entre sus amigos.

También celebra su santo su hijo Pablito, a quien saludamos afectuosamente, lo mismo que a su padre.

Entre los Jacintos saludamos al conocido abogado y hacendado Jacinto Pedroso, que cuenta con grandes afectos y simpatías en nuestra sociedad.

Al señor Jacinto Llaca Argudín, distinguido capitán del Ejército Nacional y estimado compañero de club.

El doctor Jacinto Menéndez, antiguo médico del Sanatorio «La Covadonga».

El señor Jacinto Marín y su hijo, el joven doctor Jacinto Marín Carvajal.

El doctor Jacinto Alvarez, el señor Jacinto Ruiz Moris, Secretario de la Junta Provincial Electoral.

Y el atento y querido teniente de la Policía del Puerto, Jacinto del Calvo, muy conocido también en los círculos deportivos.

Entre las señoras saludamos en primer término y muy especialmente a la distinguida dama Jacinta Torres, esposa de nuestro querido amigo el doctor Guillermo Salazar.

A la señorita Jacinta Menéndez, joven doctora en farmacia y a la señora América Mora de Padín, que también está de días.

Celebra también su santo el señor Liberato Pérez Fundora, Presidente del Club de Comunicaciones y jefe del personal de dicha Secretaría.

VIAJEROS DISTINGUIDOS

El conocido caballero Juanillo Ariosa, acompañado de su esposa y de sus hijos, llegó ayer de Nueva York a bordo del «Morro Castle».

En el mismo barco llegó el joven Andrés Carrillo.

A bordo del «Atenas» llegó de los Estados Unidos el doctor Gabriel Vandama, Magistrado del Tribunal Supremo.

Por la vía de Cayo Hueso embarcaron para los Estados Unidos los conocidos hacendados Alberto Meneses y Pedro Pelegrín y el señor Alfredo Loret de Mola.

En el día de hoy embarca hacia Washington el distinguido diplomático Emilio Edwards Bello, Ministro Plenipotenciario y Enviado Extraordinario de Chile en nuestro país.

El Excmo. señor Edwards Bello ha sido nombrado Embajador de Chile en Norteamérica.

Felicitamos al culto caballero por el alto honor de que ha sido objeto y le deseamos grandes éxitos en su nuevo cargo.

CONTINUA MEJORANDO

El jovencito Alberto Fernández Morell, hijo del distinguido caballero Andrés Fernández, Morell, administrador del central «Algodones», y de su esposa, la señora Serafina Coca, se encuentra en vías de un franco restablecimiento, después de haber sufrido una penosa fractura doble en una pierna, como consecuencia de la caída de un caballo, en días pasados.

El accidente tuvo lugar en el central «Algodones», en la provincia de Camagüey, habiendo sido traído el joven Alberto a la residencia de su abuela la señora María Gobel, viuda de Fernández Morell, y asistido por el conocido especialista doctor Alberto Incián, quien se trasladó al lugar del suceso, en la provincia de Camagüey, a raiz del accidente, acompañando al paciente personalmente hasta esta capital.

Hacemos votos por el completo restablecimiento de Alberto.

RESTABLECIDA

Ha sido dada de alta, en la Clínica Bustamante-Núñez, la señorita Lourdes Menocal y Otero, a quien se le practicó la semana pasada la operación del apéndice.

La señorita Menocal se encuentra ya en su residencia de la calle 14, en el Vedado.

SOCIEDAD POR-ARTE MUSICAL

Hasta nuevo aviso, ha sido suspendida la función que había de celebrarse hoy en el «Auditorium», bajo los auspicios de la Sociedad Pro-Arte-Musical.

Motivo de dicha suspensión, es la enfermedad de dos de los jóvenes artistas que debían tomar parte en la comedia «Qué hombre tan simpático!»

SANS SOUCI

En el simpático «road house» habrá una gran fiesta mañana con motivo de encontrarse en la Habana una nutrida excursión de «Shrimers» en cuyo honor se han organizado algunas sorpresas este día de moda.

Además no faltarán los bailes españoles por Celinda, las bellas romanzas de Pinelli y los magníficos bailables de Víctor Rodríguez.

Se han separado muchas mesas para la noche de mañana, que promete ser un brillante acontecimiento social.

A propósito de Sans Souci podemos anunciar oficialmente que el Bando de Piedad de Cuba celebrará su fiesta en dicho restorán campestre la noche del sábado veintisiete próximo.

Tres reputadas orquestas tendrán a su cargo el programa bailable y habrá otros atractivos que anunciaremos oportunamente.

(Continúa en la Página SIETE)

JUZGADO DE GUARDIA

DEFRAUDACION

El inspector de Aduana René Angulo Alvarez, procedió anoche al arresto de José Izquierdo e Izquierdo, tripulante del vapor «Morro Castle», con motivo de haberlo sorprendido cuando sacaba de los muelles, sin pagar derechos, un camisón de seda, rojo, que declaró había traído desde Nueva York, para obsequiar a una amiga, que reside en esta capital. El detenido fué puesto a la disposición del juez de guardia.

INTOXICACION

Con ánimo de matarse por estar aburrida de la vida, anoche ingirió varias pastillas de permanganato, Francisco Mirabal Pérez, de 23 años de edad, casada y vecina de Quinta número 12, ocasionándose una grave intoxicación.

EN MAL ESTADO

Por haber ingerido sustancias alimenticias en mal estado, sufrieron una grave intoxicación Lucrecia Rodríguez Hernández y su hija, Ofelia, González Rodríguez, vecinas de Manrique número 42.

SIEMPRE LA MEJOR

"La Lechera"

Compañía Nacional de Alimentos

O'Reilly Nos. 2 y 4.-Aptdo. No. 45.-Tel. M-6951

Información Católica

RESULTO MAGNIFICA LA CONFERENCIA OFRECIDA EN LA UNIVERSIDAD POPULAR, DE LA ASOCIACION DE LOS CABALLEROS CATOLICOS, POR EL SR. ARTURO MONTO

El presidente de la sección de patria y cultura de la Unión número 27 de la Asociación Nacional de Caballeros Católicos, para cumplir con la misión a él encomendada, acometió la ardua empresa de la fundación de una Universidad Popular.

En el salón de actos de la iglesia de San Francisco, sita en Aguiar y Amargura abrió sus clases la Universidad Popular.

Las clases consisten en conferencias sobre diversos asuntos de religión, ciencias, artes y letras en relación con la actuación civilizadora de la iglesia.

Muchos creían una temeridad, dado la crisis moral y material que el mundo padece, su establecimiento, pero al ver domingo tras domingo, los alumnos de ambos sexos van aumentando, ya exclaman: «Esto es un amenísimo y confortante dosis, en el espantoso desierto de las penas humanas, que por todas partes nos rodean».

Asistimos a la clase del domingo 14 del actual, y quedamos gratamente sorprendidos de lo numeroso del concurso de todas las clases sociales y hasta de distintos modos de pensar y creer.

El doctor Montó, sabe que la mejor manera de instruir es delcitando, haciendo agradable el lugar y predisponiendo el ánimo para recibir la lección, que en muchos casos empieza pareciendo amarga por que combate nuestros desenfrenadas pasiones, pero endulzada de antemano, se recibé con placer, o al menos con mansedumbre.

Por eso empezó la clase del pasado domingo por el prólogo de la obra «Payaso», que interpretó magistralmente el señor Ignacio Irigoras, acompañado al piano por el maestro franciscano, R. P. Fray Benigno de Iturriaga, O. F. M.

Aunque parezca lo contrario, enseña la buena música y bell canto, porque suaviza nuestras encrespadas pasiones y despierta la afición a la misma y cultiva esos artísticos deseos hacia todo lo grande y todo lo bello

La música devotamente cultivada lleva el alma al divino Orfeo, Cristo Jesús, cuyas «Siete Palabras de la Cruz», inspiraron a los mas renombrados músicos, que han llevado al pentagrama las más grandiosas estrofas.

Tuvo que repetir el gran tenor Irigoras.

Después un joven estudiante de la Universidad Nacional, leyó unas hermosisimas cuartillas, sobre el Padre Varela, estudiándole en las diferentes actividades de su vida moral, social, política, filosófica y sacerdotal.

Fué muy aplaudido el joven escolar, el cual exhortó a estudiar los grandes hombres de Cuba, para que por ellos se la admire y reverencie por propios y extraños, pues aun entre nosotros se les desconoce.

Juan Mendizabal e Ignacio Irigoras, cantaron el dúo de la ópera «La Fuerza del Destino».

Fueron ovacionados los dos admirablemente y su acompañante, el P. Iturriaga, O. F.

La señorita Carmen Raviña, recita, y tan bien lo hace la bella señorita, que el numeroso auditorio le pide recite varias composiciones.

El barítono señor Mendizabal, canta de manera colosal, «La Canción del Pirata».

Se le aplaude, y repite, y luego canta con Irigoras, y repite, con gran satisfacción del Padre Iturriaga, que les acompaña y que goza sobremanera en la ejecución de una nueva partitura.

Por último el doctor Montó, ocupa la tribuna y pronuncia una magnífica conferencia sobre el siguiente tema: **«Maternidad».**

Bien pudiéramos decir que el señor Montó, sin ser barítono mi tenor, cantó sublimemente un preciosisimo himno de honor, de gloria, de bendición y gratitud, a la «Madre», creación la más excelsa de Dios, pues su obra más acabada ha sido la darse una madre en el tiempo, para después eternamente cedérsela a la humanidad.

Después de versar sobre el elevado concepto de madre, se pronuncia contra los que toman o hacen uso soezmente del nombre de madre, el más augusto, después del de Dios.

Exhorta a oponerse a tan denigrante uso.

Diserta sobre la augusta misión de la madre, la cual es la que forma el corazón del ciudadano. Y según ella lo haya formado, bueno o malvado, así serán las costumbres domésticas y las públicas.

Trata del heroico amor maternal para con sus hijos, refiriendo sublimes heroicidades de las madres, que no empequeñece en lo más mínimo el que haya algunas parricidas, que más que a ellas hay que culpar a sus madres, que no han sabido imprimir en su alma y en su corazón, la inconmovible verdad, de que la diadema más grandiosa, que puede fulgurar en las sienes de una mujer, es la maternal.

Habla del amor filial de los hijos para con los padres, refiriéndose especialmente a los hijos que acompañan a sus ancianos padres, sirviéndoles de báculo, pudiendo así cumplir con sus deberes religiosos.

Refiere un caso especialísimo aquí en la Habana.

Nosotros agradecemos en nombre del aludido y damos las gracias más expresivas, aunque en su nombre le diremos no lleva a cabo obra digna de admiración, no hace más que cumplir con su deber, el primero y principal, es el de procurarles su eterna salvación.

Pero ya lo habéis dicho, ese señor, no hace más que devolver los sacrificios que por él se impuso su madre, y que ahora procura pagar en la medida de sus fuerzas.

No lo dudéis, si vuestros hijos, os desprecian, es porque habéis formado su corazón en el odio o le habéis dejado huérfano, y cada uno recoge lo que siembra.

Después de alabar, enseñar y reprender, pide a los egregios cantantes, a los que ensalza, que disipen con su grandioso canto, las nubes, que hayan podido cargar los corazones de emociones no gratas para con el orador, al que la fuerza del destino, como auxiliar de «La Universidad Popular», le obligó a ocupar la tribuna.

Se le aplaude con delirante entusiasmo.

Los egregios cantantes le complacen, y el público les ovaciona. El domingo 21, la conferencia versará sobre, «La influencia del Arte cristiano en la civilización de los pueblos».

Será con proyecciones y por un técnico de la Escuela Nacional de Bellas Artes.

Habrá canto y recitaciones.

Felicitamos al doctor Montó por su obra cultural.

Hay que ir al pueblo, y enseñarle la cultura que trajo Cristo al mundo, para que vaya a El, y le aclame por su grande, máximo y divino Libertador.

GABRIEL BLANCO.

FUNERALES POR EL ETERNO DESCANSO DEL P. EUSTASIO FERNANDEZ

En la iglesia de la Merced, la venerable comunidad de Padres Paules, celebró en la mañana de ayer, solemnísimos funerales por el eterno descanso, de aquel a quien tanto amaban, Monseñor Eustasio Fernández.

A las 9 a. m., el Padre Antonio López Izaguirre, superior de la Merced, celebró solemnemente la misa de requiem, asistido de los Padres León Barrio y Esteban Maestro Juan de la expresada comunidad.

Después de la misa, ante el severo catálfaco, se cantó solemne responso, durante el cual, el clero asistente tenía velas encendidas, rodeando el catafalco.

Los cantantes Padres Pinazo, Rentería, Larrea, los señores Ponsoda y otros elementos del Orfeón Vasco, interpretaron acompañados de orquesta, bajo la dirección del maestro Fracisco Sauri, la misa y responso de Perosi.

Presidieron los funerales la venerable comunidad de Padres Paules, el P. Apolinar López, capellán del hospital del Rincón, del cual el difunto era grande y especial amigo, doctor Ignacio Plá, don Fernando Arrondo, don Avelino Montes, su albacea señor Longa, el rector del Seminario monseñor Blázquez y la superiora del hospital del Rincón Sor Antonia Barbero.

Monseñor Eustasio pasaba semanas en el hospital de lazarinos, dedicado a su bien espiritual y a consolar sus afligidos corazones.

Asistieron representaciones del clero regular y secular de varias congregaciones de religiosas y regular concurso de fieles.

Descanse en la paz del Señor Monseñor Eustasio Fernández Gutierrez.

Pida a Dios, que un día tengamos la inefable dicha de acompañarle en las mansiones de la gloria celestial.

VARIOS CULTOS QUE SE ANUNCIAN PARA MAÑANA EN DIVERSAS IGLESIAS

EN SAN FRANCISCO.—A las cinco de la tarde, el undécimo jueves eucarístico, con exposición, estación, Corona Franciscana, sermón, piadoso ejercicio, bendición y reserva

EN LA IGLESIA PARROQUIAL DEL VEDADO.—Los jueves eucarísticos del Jubileo Circular.

A las ocho de la mañana, la misa del Sacramento.

A las cinco de la tarde, solemnes ejercicios con sermón.

EN LA IGLESIA DE SAN NICOLAS DE BARI.—La Archicofradía de los Jueves Eucarísticos celebra su función semanal a Jesús Sacramentado.

Por la mañana, a las ocho.

Por la tarde, a las cinco.

EN LA IGLESIA DE LA MERCED.—A las cinco de la tarde, los piadosos ejercicios de los Quince Jueves, con procesión del Santísimo por las naves del templo.

ACLARACION.—Habiéndose publicado que en la iglesia de la Merced, se habían celebrado honras fúnebres a las nueve de la noche, el día 15 del actual, debemos hacer la aclaración de que no hubo tales honras, por dos razones.

Primera: Por no permitirlo la Liturgia del día de la Asunción de la Virgen a los cielos.

Segunda: Porque no está vigente la disciplina eclesiástica, que eso pudiera permitir.

Para celebrarse pasadas las doce del día, habría que tener dispensa de la Santa Sede.

Hoy la disciplina vigente es no celebrar misa pasadas las doce del día. Para hora más tarde, hay que pedir permiso especial a la Santa Sede.

Estas son disciplinas eclesiásticas, que la Santa Sede puede establecer o derogar.

Y así en pueblos pescadores y en los de agricultores, que en ciertas épocas del año tienen que salir muy de mañana a sus faenas, autoriza en los domingos una misa a los dos de la madrugada.

Y en las grandes ciudades, misa los domingos a la una y aún a las dos de la tarde.

Conste, pues, que no hubo tales honras fúnebres.

Gabriel BLANCO

LA SEMANA DEL JUBILEO CIRCULAR CELEBRADA EN EL TEMPLO DEL CRISTO

Con gran esplendor se ha celebrado por la Venerable Comunidad de Padres Agustinos de la iglesia del Santo Cristo, la Semana del Jubileo Circular.

Diariamente la exposición del Santísimo Sacramento, a las ocho de la mañana.

A las cinco de la tarde, estación, Santo Rosario, piadoso ejercicio, acto de desagravio, bendición y reserva.

Hubo predicación, el miércoles por el R. P. Fray Jesús Fernández y el jueves por el R. P. Fray Jesús Herrero, ambos de la Orden de San Agustín.

El domingo 14, último del Circular, por la mañana, hubo misas rezadas desde las seis y media a once.

Por la tarde, a las cinco, estación, santo Rosario, acto de desagravio, sermón por el Padre Fray Jesús Fernández, O. S. A., Letanías de los Santos, procesión del Santísimo Sacramento por el interior del templo, bendición y reserva.

Los Himnos litúrgicos fueron cantados por los fieles, que asistieron en numeroso concurso.

Concurrió un buen número de hombres, los cuales tomaron parte activa en estos solemnísimos cultos, los cuales presidió el R. Padre Fray Pedro Huffnangel, párroco de la iglesia del Cristo del Buen Viaje y Superior de la Comunidad de Padres Agustinos de la Habana.

Ofició el Padre Fray Juan Walhen, O. S. A., asistido de los Padres Wilson y Beg, O. S. A. Estos dos últimos Padres han venido para sustituir a los Padres Daley y O-Maly, de la expresada Orden, que han sido destinados a prestar servicios de su ministerio sacerdotal a los Estados Unidos de Norteamérica.

Los Padres Agustinos han sido muy felicitados por los fieles.

M.E.C.D. 2016

ESCENARIO Y PANTALLA

ENCANTO: «UN SOLO AMOR»

PORQUE el arte actúa a veces como disolvente moral sobre conciencias flojas, ciertos preceptores de la burguesía han hablado de la moral laxa de los artistas o, por lo menos, de su amoralidad. Por fortuna la gente nueva, empezando por los artistas, siente cada día más desprecio por esa patente de amoralidad que quiere adjudicarse al arte. Y en cuanto a la amoralidad de los artistas, sólo halla defensores en cierta laya de individuos que en cualquiera otra actividad que no fuera la artística demostraría la misma falta de escrúpulos que en ella.

En la película estrenada ayer en el «Encanto» aparece un pintor a quien le sorbe el seso el ambiente de París. Cuando regresa a New York, donde ha dejado su esposa e hija, viene proclamando campanudamente la libertad del artista. A poco nos damos cuenta de que esa libertad es una querida y que toda su bohemia consiste en haber amistado con una pareja clownesca y extravagante, que le acompañó en sus vulgares andanzas parisinas. Todo se lo perdonaríamos, sin embargo, si el hombre diese la sensación de ser inteligente. Pero no. Hasta como pintor hemos de suponerlo mediocre. Ya lo advierte, examinando sus cuadros, uno de los personajes del «film», que parece conocedor.

Toda la película es una larga espera del adulterio de la esposa. Para galvanizar la acción se ha introducido la nota dramática de la muerte de la hija de ambos, atropellada por un automóvil. Ante el cadáver de la niña, sacrificada cruel e innecesariamente por las exigencias de la anécdota, el esposo descarriado entona su «confiteor» y la mujer perdona.

Eso es todo. Mejor dicho, algo más: la belleza recatada y fina de Eleanor Boardman y una presentación escénica esmerada y sobria.

Francisco ICHASO.

NOTAS

«DEMONIOS DEL AIRE» EN CAMPOAMOR

Siguen los llenos en Campoamor, con la exhibición de «Hell Divers-Demonios del Aire», la película espectacular de la Metro, que tiene, como intérpretes principales a Clark Gable, Wallace Beery, Dorothy Jordán, Conrad Nagel, Cliff Edwards, Marjorie Rambeau y Marie Prevost.

«Hell Divers-Demonios del Aire» se exhibirá hasta el próximo domingo.

El lunes dos grandes estrenos, «El batallón condenado», otra producción de gran espectáculo, que presenta a la última atracción de Hollywood, la bella artista Tala Birell con Victor Varconi y el estreno de la emocionante serie «El misterio del correo aéreo», producción en episodics, modernísima, en la que aparece el aeroplano como factor primordial. Con cada estreno de las magníficas películas que se presentan en Campoamor, se exhibirá uno de los episodios de la serie y de esta manera, el público que asiste a los estrenos de este simpático teatro, tendrá oportunidad de recrearse con uno de los espectáculos más originales que se han presentado.

Pronto «Amantes interesados» con Kay Francis y «¿Qué vale el dinero?» con George Bancroft, dos películas que serán muy del agrado del público.

«EL JIBARITO» Y «LA HABANA QUE VUELVE» EN MARTI

«La Habana que vuelve», comedia lírica en un acto, dividido en seis cuadros, original de Antonio Castells, con música de los maestros Jaime y Rodrigo Prats, estrenada el viernes último pasado con franco éxito vuelve a ocupar el palco escénico esta noche, en la sección de las 10 y 30.

A las 8 y 45 «El Jibarito», apropósito-revista, original de Julito A. Díaz, con música del maestro Gonzalo Roig.

El viernes 19, estreno del juguete cómico-lírico en un acto, dividido en tres cuadros, original de Julito Díaz, con música del maestro Rodrigo Prats, titulado «Maldito calor».

En preparación: «¿La mujer de quién?», libro de Víctor Reyes, música de Rodrigo Prats.

«Martí» es el teatro más fresco y cómodo de la Habana. Asista a él y se convencerá. Luneta 30, butaca 20 y tertulia 10 centavos.

GRAN PROGRAMA EN EL NACIONAL. 20, 10 Y 5 CTS.

The Theatrical Ten Cents Company que con tanto éxito actúa en el Nacional, presenta hoy el «show» estrenado anoche con el nombre Carroussell artístico», en cuyo programa toman parte diez distintos números de variedades en distinto repertorio.

En la pantalla se exhiben dos grandes producciones tituladas «Bésame otra vez» por Bernice Claire y «La voz que manda», por Loreta Young.

Mañana, jueves, «Día de los aficionados», con inscripciones muy valiosas. Los anteriores concursos tomarán parte en la tanda vermouth del próximo domingo a las diez de la mañana.

Para el viernes se anuncia función extraordinaria, en celebración del quinto aniversario de The Theatrical Ten Cents Co. Habrá un programa selecto, por todos los artistas de la Compañía, estrenándose el show titulado «Del Polo al Sol», con vistoso cuadro y espectacular presentación pintada por el notable escenógrafo Nono Noriega. Además actuarán artistas de diferentes teatros.

Los precios no serán alterados a pesar de la magnitud y calidad del programa.

«UN SOLO AMOR», EN EL ENCANTO

Vuelve a exhibirse hoy en el «Encanto» la bella película «Un solo amor», estrenada ayer. Son sus principales intérpretes Eleanor Boardman, una de las bellezas más atractivas del cine, y Paul Lukas, un actor elegante y sobrio.

Ella creyó no amar ya a su esposo y se entregó en brazos de otro. Pero ante el dolor que somete a ambos a dura prueba, descubre ella que él era su solo, su único amor. Tal es, en síntesis, el problema sentimental de esta película, desarrollada en un escenario de lujo.

El viernes, un estreno que ha de llamar la atención: «Hastiada de la vida» por Barbara Stanwyck. La crítica norteamericana ha considerado esta película como una de las más originales que se han «filmado» últimamente.

Barbara Stanwyck es una artista que ha traído al cine una nota de novedad genuina. Hay algo «sui géneris» en su dicción y en su gesto que la hacen verdaderamente adorable en su exquisita naturalidad.

ESTA TARDE EN EL AUDITORIUM

Los aficionados de la sociedad «Pro-Arte Musical», discípulos aventajadísimos de Guillermo de Mancha, cuyos consejos han asimilado notablemente, darán una representación para el público esta tarde, a las 5, en el «Auditorium».

Se pondrá en escena el juguete cómico «¡Qué hombre tan simpático!», obra perteneciente al género de la «astracanada», del cual es artífice máximo Don Pedro Muñoz Seca.

En la interpretación de esta obra hacen alarde de «vis cómica» Aurora Cadenas, Graziella Lewenhaupt, Luis Rodríguez Molina y Ricardo Florit.

Rigen precios populares, a base de $0.50 la platea, $0.30 el primer balcón y de $0.20 el segundo.

LECHE CLANDESTINA Y EN MAL ESTADO, FUE LA CAUSA DE GRAVES INTOXICACIONES

Investigación minuciosa practicada por el Capitán Dobal, Supervisor del Abasto de Leche. Le ponían tapas de una finca que no era de donde procedía el producto. Detención

El capitán Miguel E. Dobal, supervisor nacional del Abasto de Leche, elevó ayer un informe a la Superioridad sobre las investigaciones practicadas con motivo de las personas que sufrieron grave intoxicación al ingerir leche de vaca pasteurizada, adquirida en los depósitos de Julián Calvo y Luis Quintana, situados en Herrera 25 y Aguila 29, respectivamente, de cuyos hechos dimos cuenta en nuestra anterior edición.

Explica el citado militar que por resolución de la Secretaría de Agricultura fué clausurada a las doce de la noche del día 12 la planta La Purísima, situada en Alejandro Ramírez 2, y que con tal motivo el señor Ramón Ordieres y su dependiente, Ramón Rodríguez, que actuaban como agentes distribuidores, para continuar el negocio de venta de leche en un camión rotulado con el nombre de dicha planta, recogieron leche en un lugar conocido por «El Mango», en el pueblo de Baracoa, término municipal de Bauta, toda de procedencia clandestina, que envasaron en la casa de Ramón Alvarez en Hoyo Colorado. Más tarde, ese mismo día 12, fueron sorprendidos por los inspectores de leche de la Jefatura local de Marianao los cuales le arrojaron el producto. Los pomos tenían el sello de garantía de la vaquería Buen Retiro, que habían obtenido en una casa vendedora de útiles llamada «La Granja».

Agrega el capitán Dobal que el día 14, Ordieres y Rodríguez alquilaron un automóvil de pasajeros recogiendo noventa litros de leche en «El Mango», que llevaron a Meléndez 2, en la Ceiba, Marianao domicilio del segundo donde la envasaron en botellas distribuyéndola por la mañana en Herrera 25, Aguila 29 Vento y Buenavista (Marianao) y en el café Moderno situado frente a la Papelera. Dicha leche fué la que produjo el envenenamiento a los que la tomaron.

A los pocos momentos de conocerse los hechos, el capitán Dobal dictó las órdenes oportunas, deteniendo anteanoche el camión en la finca Buen Retiro.

Los inspectores de Marianao, cumpliendo órdenes de la Supervisión, ocuparon el carro y los pomos, así como ciento cincuenta tapas de las usadas para introducir la leche clandestina.

Resume el capitán Dobal su informe en la forma siguiente: que el día trece el señor Ordieres se dedicó a introducir leche clandestina, siendo sorprendido ese mismo día y que, al día siguiente, utilizando una máquina particular, logró burlar la vigilancia e introdujo la leche en mal estado.

Ordieres se encuentra detenido con motivo de la acusación que le hace el supervisor de la leche.

Analizada la leche ocupada en casa del acusado, aún no han informado los peritos químicos.

CONFERENCIA EN LA COLONIA INFANTIL

Mañana, jueves, el doctor López Méndez pronunciará una interesante conferencia sobre Profilaxis de la Tuberculosis en la Escuela de Puericultura que funciona en el Campamento de Tiscornia. A la conferencia pueden concurrir los colonos y sus familiares que precisamente mañana han de visitarlos.

Música y Músicos

Lydia de Rivera nos anuncia su despedida del arte. La razón parece de peso. Lydia se casa; pero a nosotros nos parece que debiera de existir cierto compromiso entre el arte y quien ha sabido honrario de la manera que ha logrado hacerlo la artista más universalmente conocida y admirada entre las cubanas del momento actual. El arte y el nombre de Lydia de Rivera ha sido ensalzado por la prensa francesa, española y la de numerosas repúblicas centro y sur americanas.

Pero Lydia se despide y habrá que decir adiós a sus deliciosas interpretaciones, a sus «creaciones», porque esta cantante reúne en su personalidad las condiciones más esenciales para poderse llamar una artista completa: talento, cultura general, musicalidad, escuela de canto óptima, gusto refinado, elegancia, atractivo personal y belleza.

La admiraremos por última vez en dos recitales que prepara para el 6 y el 9 de septiembre en el teatro de la Comedia. No necesitamos decir más para que sus numerosos admiradores acudan a aplaudirla por última vez, a recrearse con sus interpretaciones «únicas» e inolvidables. En los programas dedicados con cariño y reconocimiento a su público, sabrá Lydia dejar complacidos los gustos de todos.

Se ha abierto un abono a los dos recitales a base de dos pesos la luneta. Cada recital será a un peso la luneta. Están ya pedidas muchas filas de ellas, en la Comedia y en la tienda «El Encanto», se venden

El maestro Tomás, al frente de su querida Banda Municipal, prepara un gran concierto para celebrar el aniversario de esta entidad tan ligada a sus triunfos más legítimos y que se llevará a efecto el día 4 de septiembre en el teatro Payret. Los conciertos que la Banda lleva ofrecidos bajo tan admirada batuta han dejado un recuerdo imperecedero en los anales de nuestra historia musical. El programa comprenderá obras maestras extranjeras y de autores cubanos.

PASAJEROS POR LA VIA AEREA

LINEA NACIONAL
Habana-Santiago-Guantánamo

El avión N M 5, al mando de Rumill, salió ayer por la mañana a las 7.30 rumbo a Santiago, completamente lleno. A bordo del referido avión embarcaron para Santiago de Cuba Julio Jubrías, Enrique Schueg, A. Rodríguez Cremé, T. C. Ritch, J. R. Martínez, Federico Lindner, A. Rodríguez Cremé (hijo) para el Central Constancia S. Batista; para Bayamo Thomas Dyal; para Cienfuegos Sam Jones.

LOS QUE LLEGARON

El avión regular N. M. 4 llegó a las doce m. al mando de Ayala. Durante la travesía hubo el siguiente movimiento de pasajeros: de Guantánamo para Santiago, Antonio González y Manuel López; de Santiago para la Habana Luis Bacardí y Francisco Plá; de Manzanillo, para Camagüey, Bernardo Wico.

CORREO DE MIAMI

El hidroavión de Miami amarizó en bahía a las 10.37 al mando de Dewey con 29 libras de correspondencia y los pasajeros: Emilio Nuñez Portuondo; María C. de Núñez Portuondo; Stratton Coyner.

SALIERON

El avión New York Express salió de La Habana a las 2.58 p. m. con los pasajeros para Miami; John B. Morrison; Anna H. Morrison. Este avión condujo además 48 libras de correspondencia.

EL CORREO DE MEXICO

El avión anfibio N. C. .8044, que pasó la noche en La Habana siguió viaje ayer mañana a las 11.58 para Mérida, México, con varios pasajeros y cuatro sacas de correspondencia.

DETRAS DE LA PANTALLA

(Por Harrison CARROLL)

Hollywood, Cal., agosto 14. (K. F. S.)

HE aquí otro caso parecido al de las montañas y Mahoma. Dificultándose la manera de adquirir indios suficientes-auténticos, no fabricados con el maquillage absurdo, Carl Laemmle, Jr., conocido por el (hijo de papá) ha ordenado al director William Wyler que suba con un «camerman» en un aeroplano y se lleguen a Oklahoma City y San Lawrence, Kansas donde podrán hacer acopio de indios para la cinta **The Laughing Boy**. Ya ha sido pospuesta cuatro veces la film a causa del dichoso protagonista que Mr. Leammle se empeña en que el héroe de la novela de Oliver La Farge sea de todas maneras un real indio. No obstante, trata de que todos los que deseen pueden hacer una prueba por si encajan en el personaje... Como se vé, hace ya algún tiempo que está pasando las de Caín el joven Leammle... y el indio que esta vez debe ser manso como un «angora», no aparece.

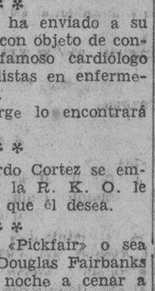

Carl Laemmle, Jr.

* * *

COSAS DEL BOULEVARD

Hay un pequeño drama surgido, tal vez de orden sentimental, cuando Clara Bow recibió como regalo de su cumpleaños una sortija de brillantes, sencilla, pero de un valor intrínseco inconmensurable, como obsequio de Rex Bell.

* * *

Cuando ambos se comprometieron, Rex no tenía un sólo centavo para adquirir el anillo de compromiso. Después llegaron mejores días y ambos parecen ser felices ahora.

* * *

George O-Brien ha enviado a su padre a Alemania con objeto de consultarse con un famoso cardiólogo de Berlín, especialistas en enfermedades del corazón.

Más tarde George lo encontrará en Euripa.

* * *

Puede que Ricardo Cortez se embarque también si la R. K. O. le da la oportunidad que él desea.

* * *

El matrimonio «Pickfair» o sea Mary Pickford y Douglas Fairbanks han enviado esta noche a cenar a varios de los más prominentes de la colonia cinesca. Después, como número especial del programa de festejis, se exhibirá la cinta «Mr. Robinson Crusoe», en la que luce sus facultades maravillosas el gran Douglas.

Los deportistas de la India que han llegado a Los Angeles para las Olimpiadas han recibido toda clase de afectos y simpatías por parte de los artistas de Hollywood. Ellos a la vez han tomado al pequeño Jackie Cooper como mascota de su team.

* * *

En malévolos corrillos se han comentado en estos días las producciones de habla castellana y sobre una de las últimas films se hicieron ácres censuras.

* * *

Salió a reducir «El Proceso de Mary Duncan» como la mejor hasta el presente, según opinión de los versados. Ellos afirman que los diálogos son interminables y que los públicos de todos los países que hablan el idioma de Cervantes, no están de acuerdo con esos parlamentos insulsos y kilométricos. La crítica está dentro de la más estricta verdad y la pura lógica no admite discusión.

* * *

He aquí algunas noticias de artistas que parecían relegados y de los que usted, seguramente, hacía mucho tiempo no oía una sola palabra.

Tom Moore

Tom Moore, Eddie Nugent y Earle Fox han sido escriturados para la producción que está al hacerse «Second Fiddle» Esta será la primera cinta que hará independientemente Joseph Cchnitzer para la R. K. O. Bill Nigh un viejo soldado de la pantalla la dirigirá. Volviendo a Earle Fox, uno de los artistas que más se ha distinguido por su talento cómico y por sus extravagancias, tiene en los públicos todos, una muy arraigada simpatía y su regresi a los «talkies» es considerado como una grata nueva para los fanáticos del celuloide que siempre les rindieron el homenaje de sus aplausos. Llegó un momento que Fox arrastraba tanta gente a la taquilla como el mismo Harold Lloyd. Desde luego, que nunca fué para los inteligentes mitivos de comparación y menos rivalidades, pero Earle Fox posee una gracia natural, aunque menos espontánea y serena que Harold.

* * *

¿NO SABIA USTED

Que Dickie Moore pasó más de cinco años detrás de una cámara antes de dedicarse al celuloide como actor-

Dickie es un gran técnico y por ello, un eficaz colaborador en asuntos de laboratorios y sus opiniones suelen tener gran aceptación de los directores.

GACETILLAS

NEPTUNO.—Enma por Marie Dresler

En la matinée de Neptuno, a las dos y media y cinco y cuarenta y cinco p. m., por última vez, «Enma», una grandiosa película Metro por Marie Dressler y la comedia «En cada puerto», de Laurel y Hardy y a las 4 p. m. «Sevilla de mis amores», de Ramón Novarro (esta nueva copia tiene algunas escenas en colores y además Novarro en vez de «Manón» canta una selección de «Payasos».)

20 centavos toda la matinée. Por la noche, a las 8 p. m., revista; a las ocho y media, «Sevilla de mis amores» y a las nueve y media «Enma» y la comedia de Laurel y Hardy. 20 hasta las 9 p. m. y 30 después.

Mañana: «El abogado defensor», María Cervantes, la Orquesta Encanto y Guyun. Sábado y domingo, «Ex Señora.»

TRIANON. HOY:—Marie Dessler en "Emma"

En las tandas de 5.15 y 9.45, se estrena la soberbia creación de la Metro, interpretada por la genial Marie Dressler, titulada «Emma».

En la tanda de 8.30; Clark Gable, Lionel Barrymore y Norma Shearer en la extraordinaria obra Metro, «Alma Libre».

Mañana, jueves popular, «Hay Mujeres Así», por Ann Dvorak; Emma, por Marie Dressler; revista Metro y Piratas Infantiles, por los Niños Peligrosos.

Sábado 20 y domingo 21: «Exseñoras» por Ruth Chatterton.

RIALTO.—Médico y Amante

Ronald Colman se adueña cada día más de los corazones femeninos. Galán de arrogante figura, su gesto sobrio, sereno y lleno de distinción, lo separan de esos galanes frívolos que tienen mucho de clowns. El arte exquisito de firmes líneas que imprime a sus personajes, convierten a Ronald Colman en el artista favorito de los que aman la película sentimental y profundamente humana.

Completa el programa la interesante producción de aventuras y emociones «El jardín maldito» por Fay Wray y Estelle Taylor.

Precios: 20 centavos luneta y preferencia a cualquier hora.

REGINA.—Médico y Amante

Pocas veces una película penetra a lo hondo del corazón de los espectadores como ésta de «Médico y amante», en la que Ronald Colman crea uno de sus personajes más interesantes.

Se completa el programa con «El jardín maldito», película de aventuras y emociones que filman Fay Wray y Estelle Taylor. Además un Noticiero. Precios: 10 centavos damas y niños en luneta antes de las 7.30 y 20 centavos mayores después.

OLIMPIC.—El Pueblo Ruge

En tandas de 5 y 15 y 9 y 30, «El pueblo ruge», por Joan Blondell y James Cagney. En tanda de 8 y 15, «La amante indómita», por Bebe Daniels y Warren Williams. Precios, 15 centavos antes de las nueve de la noche. Después, 20 centavos. Mañana, «El valle de las sorpresas.»

RIVIERA.— Maridos Errantes

En las tandas de las 5.15 y 9.45 se estrena la producción Paramount interpretada por Clive Brook titulada «Maridos errantes», revista y variedad. A las 8.15, «Una tragedia humana», por Slvia Sydney.

Mañana, jueves, en la matinée de la 1.30, «Remordimiento», por Lionel Barrymore; «Dos soldaditos», por Jackie Cooper, una revista, una comedia y una variedad. En tandas elegantes, «Remordimiento.»

El viernes, «Remordmento» y «El expreso de Shanghai», por Marlene Dietrich.

El sábado y domingo, «Marido y mujer», en español, por Jorge Lewis y Conchita Montenegro.

El 25, «Ex Señora», por Ruth Chatterton.

Pronto, «Demonios del aire» por Clark Gable.

WILSON:—El Dolor del Despertar

Temporada de verano 10 centavos de 2 a 7 p. m. y 20 centavos caballeros y 10 centavos damas y niños, de 8 y media a 11 y media.

De las 5: la comedia «Tragándose la Fildora», «El Dolor del Despertar», interpretada por Helen Twelvetrees, y «Nacida para Amar», por Constance Bennett.

A las 5 y cuarto p. m. «El Dolor del Despertar».

Mañana: «Una Hora de Amor», por Katy Francis, y «Dixiana», por Bebe Daniels.

Viernes próximo: «Médico y Amante», por Ronald Colman.

INGLATERRA:—La Dama se Niega

Temporada de Verano. 10 centavos. A todas horas. De las 5: «La Dama se Niega», por Betty Compson, y «Cimarrón», por Richard Dix, y Estelle Taylor.

A las 5 p. m. «La Dama se Niega», por Betty Compson.

Por la noche, el mismo programa del matinee.

Mañana: «Así Aman los Ricos», por Ruth Chatterton.

Viernes: «Maridos Errantes», por Clive Brook.

Sábado próximo: «Marido y Mujer», por Conchita Montenegro, toda en Español.

Anúnciese en el DIARIO DE LA MARINA

El presidente Hoover aceptando la postulación

Un histórico momento en el Constitution Hall de Washington, cuando el Presidente Hoover pronunciaba su discutido discurso aceptando la candidatura de su partido en las próximas justas electorales. Mrs. Hoover, a la izquierda co nun abanico en la mano, contempla orgullosa a su esposo mientras el público aplaude. Al centro puede verse a Mrs. Sanders, esposa del Comité Nacional Republicano, y detrás de la señora de Hoover está el Secretario de Estado Stimson con su señora.

CLAUSURA DE MANANTIALES EN CALABAZAR

Sanidad acepta la designación de miembros para Patronos del Asilo Padre Valencia, Camagüey

Fueron aprobadas ayer por la Junta Superior de Sanidad las designaciones hechas por la Junta de Patronos del Asilo Padre Valencia, de Camagüey, para miembros del mismo a los señores Roberto Robert Huerra, Aurelio Naranjo Barceló, Alberto Adán Martínez y Javier de Varona Vilardel y en lo referente al nombramiento del doctor Joaquín de Varona Roura para el cargo de Patrono, se pasa el asunto al vocal letrado con vista de lo establecido en el artículo 382 de la Ley del Poder Ejecutivo.

También aprobó la Junta la solicitud hecha por la compañía propietaria del acueducto de Santiago de las Vegas, señalándose condiciones y que sean taponados los manantiales de Calabazar que actualmente se aprovechan en el bombeo de agua propiedad del Estado, tan pronto sean utilizados los de la nueva concesión o captados sanitariamente a completa satisfacción de la Secretaría de Sanidad.

Por último trató la Junta distintos asuntos sin importancia.

CUBA.—Mi Ultimo Amor

A las cuatro y la función nocturna a las ocho y cuarto, en este orden: Revista Metrotone de actualidades mundiales, una divertida comedia, la gran cinta de la Fox «Deliciosa», por Charles Farrell y Janet Gaynor, y la última y más grande película de Mojica, totalmente en castellano, titulada «Mi último amor». A pesar de un programa de tal magnitud solamente pagarán las damas el precio acostumbrado de los días popularísimos del Cuba.

LIRA—Médico y Amante

En matinée y noche, «Médico y amante», por Ronald Colman, «Una noche celestial», por Jhon Boles, una variedad sonora. Precios, 10 centavos luneta en matinée y noche. Mañana, colosal programa.

ACTUALIDADES.— Médico y Amante

En matinée y noche, «Médico y amante», por Ronald Colman. «El corsario», por Chester Morris, una variedad sonora. Precios, 10 centavos luneta y 5 centavos tertulia en matinée y noche. Mañana, regio programa.

MAXIM: «Fenómenos»

Presenta hoy en su turno de las 8.30 un grandioso programa. El estreno de la interesante producción FENOMENOS, cuyos protagonistas principales son Wallace Ford y Leila Hyams; la reprise de la superproducciónción ENTRE CASADOS, cuyos intérpretes principales son Adolphe Menjou y Leila Hyams. También se exhibe una comedia. Precios: Mayores, 10 centavos y niños 5 cts.—(Bruzón y Ayesterán).

RADIO Y ELECTRICIDAD

Por ALBERTO GIRO

TRASMITIRA HOY UN PROGRAMA EXTRAORDINARIO LA ESTACION X. E. W., DE MEXICO

La EstaciNn X. E. W. «La Voz de la América Latina,» trasmitirá hoy miércoles a las 11 p. m. hora de México un interesante programa dedicado a las Repúblicas de Salvador, Guatemala y Honduras, incluyendo en el mismo las entrevistas del notable periodista Julio Trens con los presidentes de esos países. La parte musical del programa la integrarán números típicos de esas naciones hermanas.

TRASMISIONES PARA HOY ESTACION C M W

7.30 a. m. DIARIO hablado.
9 p. m. La Hora del Niño por Grandmother.
10 a. m. Sección Social y música clásica.
11 a. m. Nena Cuenco y su grupo.
12 m. Bagatelas Radiofónicas. Orquesta de Romeu y los Trovadores Quevedo y Carbó.
1 p. m. DIARIO hablado.
2 p. m. Senteto Nacional
3 p. m. Sección Social
4 p. m. Orquesta Riveiro.
4.30 p. m. Mosaicos C. M. W.
5 p. m. Corman y su orquesta.
6 p. m. DIARIO hablado.
7 p. m. Hora Roja dirigida por Tomasita Núñez.
8 p. m. Hora Multiple: Comedia: «Remedio Santo» por el cuadro que dirige Enriqueta Sierra. Programa musical por la soprano Rosario García Orellana y el Conjunto Multiple
10 p. m. Sección Social.
10.30 p. m. Buenas noches.

ESTACION C M C Y RADIOTEATRO «IDEAS PAZOS» 1.360 Kilociclos.

De 8 y 30 a 9.30 p. m. El Radioteatro «Ideas Pazos» presenta la divertida comedia de Antonio Ramos Martín, titulada La Real Gana, por el cuadro que dirige el popular actor Alejandro Garrido y del que es primera actriz la celebrada Pilar Fernández. Los intermedios han de ser cubiertos con exquisito programa músical.

ESTACION C M K 730 Kilociclos.

6.30 p. m. Noticiero Deportivo a cargo de Hilario Fránquiz.
7 p. m. La Abuelita Zapatona.
8 p. m. Programas varios.

ESTACION C M C 840 Kilociclos.

10.30 a. m. Orquesta y son
6.45 p. m. Acebal y del Campo.
8 p. m. Cadena Nacional, estreno de un juguete cómico a cargo de Acebal y del Campo.
8.15 p. m. Orquesta Encanto.
8.30 p. m. Señora María Cervenates pianista y cantante y la señorita Josefina Argüelles (Pepa), cantante.
9 p. m. Hora Oficial (Observatorio Nacional).
9.01 Orquesta Encanto.
1—Fox How long will it last, cantante, Bruguera.
2—Rumba land, arreglo especial, sobre temas populares cubanos.
3—Fox, lo and behold.
4—Vals Call me darling.
5—Fox Tell me while were dancing
9.30 p. m. Señora Cervantes y Señorita Argüelles.
1—Tus manos blancas, bolero, señora Cervantes.
2—Ignacio. Los lunares, danzas, solo de piano, señora Cervantes.
3—Marta, M. Simons, señorita Argüelles.
4—Puntos cubanos, señora Cervantes.
5—Ojos azules, criolla bolero, Lecuona, Dúo Cervantes-Argüelles.
6—Te quiero dijiste, canción señorita Argüelles.
7—Un bolero en la noche, Anckermann, señora Cervantes.
8—Junto a un cañaveral, punto cubano, Dúo señora Cervantes y señorita Argüelles, a petición.
9—Los ojos negros, criolla, bolero, Guerra, señora Cervantes.
10—Caraballí, A. Soler, dúo por la señora Cervantes y señorita Argüelles
10 p. m. Orquesta Tropical, Director G. González, cantantes Estela Rodríguez.

ESTACION C M B Z 1010 Kilociclos.

A las 9 a. m. Música selecta, noticias sociales y teatrales.

A las 12 m. Hora Oficial. Estado del Tiempo. Programa a cargo de la Orquesta Tropical.
A las 4 p. m. Música variada.
A las 6 p. m. Programa musical variado.
A las 8 p. m. La ópera de «Caballería Rusticana» de Mascagni.
A las 10 p. m. Noticias mundiales.

ESTACION C M A P 680 Kilociclos.

5 p. m. Bailables.
6 p. m. Canciones.
7 p. m. Amenidad.
7.45 p. m. Noticiario en inglés.
8 p. m. Un poco mejor de lo mejor.
8.30 p. m. De la Habana al Oeste de Oro.
8.45 p. m. El Dueto Muñoz.
9 p. m. La Hora Armónica.
10 p. m. Bailables.

ESTACION W L W 700 Kc.—428 Mts. Crosley Radio Corporation Cincinnati, Ohio.

7 p. m. Canciones y Orquesta.
7.30 p. m. Momentos Melodiosos.
8 p. m. Club Island Boat, (bailables).
9 p. m. Orquesta, desde el Castle Farm.
9.15 p. m. Programa desde New York.
9.30 p. m. Programas varios.
10.30 p. m. Trío y Organo.
10.45 p. m. Celebridades de Antaño.
11 p. m. Orquesta, Cab Calloway.
11.30 p. m. Orquesta desde el Hotel Pierre, New York.
12 p. m. Conjunto Moon Rivers, orquesta bailable.
1 a. m. Termina.

Cartel del día

POR LOS TEATROS

MARTI. 8 y 45: El jibarito. 10 y 30: La Habana que vuelve.

POR LOS CINES

CAMPOAMOR. A todas horas: Demonios del aire con Wallace Beery y Clark Gable y comedias.

NEPTUNO. Matinée y noche: Enma y Sevilla de mis amores.

NACIONAL. A todas horas Películas, comedias y números de variedad.

ENCANTO. A todas horas: Un solo amor con Eleanor Boardman y comedias.

RIALTO. Matinée y noche: Médico y amante y El jardín maldito.

RIVIERA. Maridos errantes. Una tragedia humana.

REGINA. Médico y amante y El jardín maldito.

TRIANON. Piratas infantiles, Enma y Alma libre.

OLIMPIC. El pueblo ruge y comedias.

VIVES. Hombres en mi vida y comedias.

INGLATERRA. La Dama se niega y Cimarrón.

WILSON. El dolor del despertar y Nacida para amar.

LIRA. Médico y amante y comedias.

ACTUALIDADES. Médico y amante y comedias.

LARA. El destigo y El médico asesino.

UNIVERSAL. Fenómenos y Tierra virgen.

VIOLETA. El expreso de Shanghai y Desengaño.

CUBA. Deliciosa y Mi último amor.

ROJO. Labios sellados y Desamparados.

FLORENCIA. Dos soldaditos y comedias.

BELGICA. El expreso de Shanghai y comedias.

LINDBERGH. El conde de Montecristo y Extravagancia.

GLORIA.—«El Desierto de la Muerte», «Amor a Prueba» y comedias

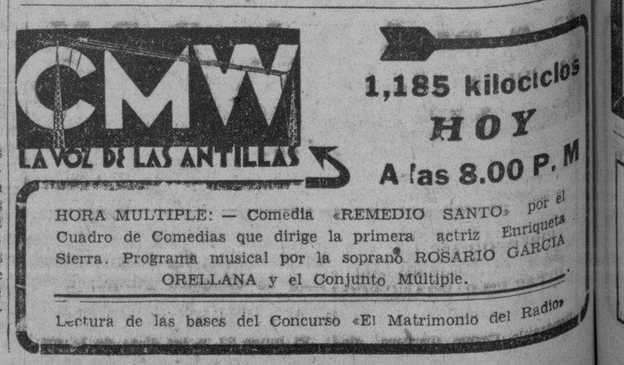

M.E.C.D. 2016

¡Indiscutible superioridad!
Phillips' Dental Magnesia
(PASTA DENTÍFRICA DE PHILLIPS)
Contiene más de 75% de legítima Leche de Magnesia de Phillips

Palacio

EL CONFLICTO DE LA FEDERACION MEDICA

En estos momentos ocupa la atención del gobierno el conflicto planteado entre la Federación Médica de Cuba y las Casas de Salud de las Sociedades españolas.

Para tratar sobre ese conflicto, visitó ayer al Secretario de la Presidencia muy temprano el Secretario de Gobernación doctor Zubizarreta, quien nos declaró, cuando abandona palacio, que la huelga acordada por la Federación ha sido suspendida y que está interviniendo en ese asunto a fin de evitar que el mismo aumente en intensidad.

Con la suspensión de la huelga acordada, dijo el Secretario de Gobernación, se propicia la solución de arreglo, antes de que surja el problema con todas sus consecuencias.

LA NOTICIA AL PRESIDENTE

El Secretario de la Presidencia Don Ricardo Herrera, con quien hablamos sobre este particular, nos informó que a las cuatro de la madrugada, al conocer la noticia de la suspensión de la huelga de los médicos informó de ello al Presidente, así como de todos los particulares que con el conflicto planteado tiene relación.

PETICION DE AUDIENCIA AL PRESIDENTE

El doctor Hurtado, Secretario de la Federación Médica, ha solicitado audiencia del Presidente de la República, para visitarlo la Directiva de la Federación y tratar sobre el conflicto, en busca de una solución al mismo.

HACIA VARADERO

El señor José Emilio Obregón, candidato conservador al Gobierno Provincial de la Habana, e hijo político del Presidente, embarcó ayer rumbo a Varadero donde permanecerá hasta el jueves próximo, en unión de su esposa e hijas que se encuentran allí, de temporada.

NUEVO PLAN DE LOTERIA

El director de la Renta de Lotería, señor Planas, nos informó en palacio ayer que tiene en estudio un nuevo plan de sorteo semanal, que someterá a la consideración del señor Presidente de la República, por el cual se aumenta el número de billetes a veinte mil y se eleva el premio mayor a la cantidad de cien mil pesos.

DEVUELTA AL SENADO LA LEY DE CONCEJALES

Se nos informó ayer en palacio que la Ley de Concejales cuyo plazo para la sanción de la misma vencía ayer había sido devuelta por el presidente al senado con modificaciones al margen de la misma.

INAUGURACION DE LA CARRETERA DE GENERAL MACHADO

El día diez de octubre será inaugurada la carretera que unirá el pueblo General Machado con el Malecón de la Habana.

Los trabajos ya están siendo terminados, dice el ingeniero Govea, quien empleará a los obreros que van a quedar sin trabajo en las obras de ampliación del Acueducto de la Habana, para las cuales se concederán un crédito de un millón quinientos mil pesos.

REAPERTURA DEL FRONTON JAI-ALAI

En la Gaceta Oficial aparecerá hoy un decreto autorizando a los señores Emilio Eguilior y Bonifacio Capetillo para la reapertura del Frontón Jai-Alai.

EL MINISTRO DEL BRASIL

Conferenció ayer con don Ricardo Herrera el ministro del Brasil quien presentó al secretario de la Legación que ha de substituirlo durante su ausencia.

El ministro brasileño se despedirá, en estos días del Jefe del Estado, por embarcar para su país en uso de licencia que le ha sido concedida.

DANDERINA
Para tener una cabellera limpia, brillante y sedeña, hay algo muy simple:
Danderina, que es una loción tónica que presta lozanía al cabello; impide su caída, extirpa la caspa y da vida a las raíces capilares.
¡Para hombres y mujeres de buen gusto!

Aburrido de vivir un individuo trató de quitarse la vida

Se colgó de un árbol en su casa pero fué salvado. Está enfermo desde hace tiempo, y sin cura

En el patio de su domicilio trató ayer tarde de suicidarse José Guerra Guerra, natural de España, de 42 años de edad y vecino de 11 y Dolores, en el reparto Lawton.

Para llevar a cabo sus propósitos utilizó una soga la cual amarró uno de sus extremos a una mata de mangos y subiéndose sobre el árbol se descolgó. Al ser visto por sus familiares, éstos comenzaron a dar voces de auxilio, acudiendo Gregorio Maralla Macías, quien con gran serenidad apoderándose de un cuchillo le cortó la soga tan a tiempo, que dicho individuo pudo ser salvado por los médicos que lo asistieron de primera intención en el centro de socorro de Jesús del Monte, a donde con toda premura fué conducido por su salvador.

Guerra Guerra presentaba un surco equimótico alrededor del cuello y una contusión en la cabeza, que se produjo al dar contra el pavimento cuando le fué cortada la soga de la cual se encontraba pendiendo.

Al ser interrogado por la policía manifestó que el estar padeciendo desde hace tiempo de cierta enfermedad, lo decidió a tomar tan extrema resolución.

Recientemente tuvo lugar otro caso en esta capital lográndose salvar el paciente debido a que le fué cortada la soga a tiempo.

Con lo actuado por la policía se le dió cuenta al juez de instrucción de la sección quinta.

a los Estados Unidos, por la vía floridana.

El señor Casas se dispone a disfrutar de una breve y merecida temporada de descanso, finalizada la cual volverá a reintegrarse a sus labores al frente de aquella poderosa entidad bancaria.

Al reiterarle nuestro cordial saludo de despedida, hacemos votos por que su estancia en la nación norteamericana le sea sumamente grata.

EL SR. LEOPOLDO CASAS

El señor Leopoldo Casas, gerente general del National City Bank de la Habana, y amigo muy estimado en esta casa, embarcó el lunes, rumbo

Crónica Habanera

(Viene de la Página CINCO)

JUVENTUD DISTINGUIDA

La bella señorita Elena Ruz y Valdés Fauli, hija del conocido caballero Paco Ruz y de la señora Loló Valdés Fauli.
Elena, que es una de las jóvenes más queridas en los círculos sociales, celebra mañana su santo.

EL HOMENAJE A ALBERTO RUIZ

El próximo sábado se verificará el homenaje que le será tributado a nuestro estimado compañero Alberto Ruiz, el leído cronista del «Heraldo de Cuba», con motivo de ser decano de la crónica social.

Dicho homenaje se celebrará a las nueve de la noche en el «roof garden» del hotel «Plaza», con un gran banquete, al que seguirá una fiesta para la que han brindado su concurso los artistas principales de los escenarios habaneros y casi todas las orquestas de la capital.

He aquí la lista, que se nos envía de las personas adheridas al homenaje:

El secretario de Obras Públicas, ingeniero Narciso Onetti.

El Embajador de México, Excmo. señor Adolfo Cienfuegos Camús.

El presidente del Senado, doctor Clemente Vázquez Bello.

El jefe de la Policía Nacional, comandante Rafael de Carrerá.

El coronel Rogerio Caballero, jefe del Quinto Distrito Militar; Francisco Valle, presidente del Miramar Yacht Club; Alfredo Bosque, director de Comercio de la Secretaría de Agricultura; Luis Classing, doctor Carlos Miguel de Céspedes, Secretario de Instrucción Pública.

El ministro de Chile, señor Emilio Edward Bello.

El ministro del Brasil, señor Federico de Castelló Branco Clark.

El doctor Mario Ruiz Mesa, secretario de Hacienda.

El secretario de Gobernación, doctor Octavio Zubizarreta.

Doctor Néstor G. Mendoza; Rafael Guas Inclán, presidente de la Cámara de Representantes; el Jefe de' Ejército, general Alberto Herrera; el gobernador de La Habana, señor Antonio Ruiz.

El ministro de Santo Domingo, señor Osvaldo Bazil.

El secretario de Justicia, doctor Octavio Averhoff.

El secretario de la Guerra, general Carlos Rojas.

El comandante Santiago Trujillo, jefe de la Policía Secreta; Luis F. Prado, tesorero del Gobierno Provincial; José R. Barceló, gobernador de Oriente; doctor Eduardo Borrell; Adolfo Franca, de la casa Bacardí; Enrique Berenguer, Urbano del Real, Atilio León, secretario de la Legación de Santo Domingo.

El secretario de Agricultura, general Eugenio Molinet.

El secretario de la Presidencia, señor Ricardo Herrera.

Doctor Juan de Dios Romero, Subsecretario de Instrucción Pública; José M. Causse, de la Ward Line; Enrique Delgado, Francisco Pérez Orozco, Luis Aizcorbe, contador de Hacienda; Octavito de Céspedes, coronel Rafael del Castillo, Jefe Militar de Columbiá César Cano.

Teniente Cándido Herrero, Francisco Mestre, Alberto Falcón, doctor Emilio Valdés Valenzuela, Rogelio Barata, jefe del Fondo Especial de Obras Públicas; José del Junco, jefe del Despacho del Senado; representante Antonio Bosch, teniente Alberto Herrera, Jr.

El Jefe de Estado Mayor de la Marina, coronel Oscar Fernández Quevedo.

El Jefe de la Policía Judicial, señor Alfonso L. Fors.

Senador Alberto Barreras; el Mayor de la ciudad, Tirso Mesa; coronel Alberto de Carricarte, Presidente del Tribunal Supremo de Guerra y Marina.

El Subsecretario de Gobernación, doctor Giordano Hernández.

Armando Márquez, Jefe de la Policía Secreta de Oriente; Arturo Bovi, Eurique Aizcorbe.

El Presidente del Tribunal Supremo, doctor José Clemente Vivanco.

Las personas que deseen adherirse pueden dirigirse a las oficinas del Hotel Plaza, y las que tengan tickets en su poder pueden dirigir su importe al apartado 483.

Será un acontecimiento el homenaje al querido compañero.

RAUL CAY

El distinguido joven, cuyas actividades se han desenvuelto hace años en conexión con la Agencia de la Ford Motor Company en la Habana, ha cambiado de localidad.

Raulito, como afectuosamente le llaman sus amigos, se encuentra ahora en la agencia de la misma compañía en Marianao.

NOTA DE DUELO

Ayer falleció en su residencia de la Víbora, la respetable dama Paula Roig viuda de Coll.

La señora viuda de Coll era abuela materna de la doctora Paula Coll, distinguida secretaria de las Damas Isabelinas.

Enviamos a sus familiares nuestro sentido pésame.

(Continúa en la Página NUEVE)

COMERCIOS CLAUSURADOS POR NO PAGAR LICENCIA

Los inspectores del Departamento de Gobernación continúan su labor procediendo a clausurar aquellos establecimientos que carecen de la licencia necesaria. Ayer fué clausurada una fábrica de pantuflas, propiedad de Antonio Macen, situada en la calle de Rayo número 6.

Un carro de carbón fué remitido al Depósito del Distrito Central, por carecer de la matrícula correspondiente al primer semestre del ejercicio del 1932 al 33. Su propietario se nombra Moisés Formor.

Ha sido clausurada la carnicería situada en 10 de Octubre 422, propiedad de Leoncio Valle, por haberse descubierto allí un contrabando de carnes.

A vendedores ambulantes de la calle Obispo, O-Reilly, Parque Albear y Parque Central, se impusieron diez multas.

Se ha ingresado la cantidad de $300.20 por cobro de matrícula a vendedores ambulantes, primer semestre del ejercicio actual, que fueron sorprendidos en el Mercado Unico.

JABON CANDADO
Colosal Concurso de Casas y Zapatos
Prorrogada la admisión de candaditos, cupones y etiquetas hasta el 30 de NOVIEMBRE PROXIMO

Nuestro COLOSAL CONCURSO DE CASAS Y ZAPATOS, sin duda alguna, ha sido acogido con gran entusiasmo por parte del público en general que, dándose cuenta de sus ventajas, trata afanosamente de reunir candaditos para obtener la mayor cantidad posible de números para el sorteo.

Al aproximarse la fecha señalada para el cierre de la admisión de candaditos, que era el día 31 de agosto, nos han manifestado muchos concursantes el deseo de que se prorrogara, lo que les proporcionaría una oportunidad más de enviarnos nuevas remesas y así tener mayores probabilidades de obtener algunos de los miles de premios que ofrecemos, y nosotros siempre atentos a los deseos del público, hemos decidido atender esas peticiones, prorrogando hasta el día 30 de NOVIEMBRE DE 1932 el cierre del COLOSAL CONCURSO JABON "CANDADO", y señalando el día 26 de Diciembre de 1932, para efectuar los sorteos en la Casa Club de esta Fábrica.

SIGA REUNIENDO CANDADITOS Y CUPONES DEL JABON CANDADO Y ETIQUETAS DEL LIMPIADOR Y POLVINA, Y REMITIENDONOSLOS, PUES LOS RECIBIMOS HASTA EL DIA 30 DE NOVIEMBRE DE 1932

Para los envíos por correo, use esta dirección:
Colosal Concurso JABON CANDADO
Apartado 1990 -- Habana

Crusellas y Cía., S. A.

Decretos firmados por el Secretario de Justicia, ayer

A propuesta del doctor Averhoff, Secretario de Justicia, el señor Presidente de la República, ha firmado los siguientes decretos:

Concediendo a la señora María Acosta y Rincón, como viuda del señor Hilario Martínez y González, que falleció siendo Secretario del Juzgado de Instrucción de Guantánamo, una pensión de $546.75 anuales.

—Concediendo la dispensa a que se refiere el artículo XI de la Ley de divorcio de 6 de febrero de 1930 a Magín Millo y Alvarez, para que pueda contraer matrimonio que tiene concertado con Aurelia Esperanza Viviana de la Torre y Crespo.

—Concediendo una nueva prórroga por el período de tres años de la excedencia que por un año le fué concedida, al doctor Alfredo Alvarez Gaspar, como notario que fué con residencia en Nueva Gerona.

—Al doctor Enrique Julio Fernández y Ros, otra prórroga por el período de dos años más de la excedencia de un año que se le concedió como notario que fué con residencia en Pedro Betancourt.

—Al doctor Ignacio Ramón Herrera el Boladeres, declarándolo excedente por el período de un año como notario con residencia en Sagua de Tánamo, (Oriente) 9.

—Dejando sin efecto el nombramiento de Juez Municipal segundo suplente de Nuevitas, hecho en favor del doctor Lorenzo Coll y Torres.

—Nombrando notario con residencia en Mantua, Pinar del Río, al único opositor presentado doctor Roberto Mario García Navarro.

INAUGURADA LA EXPOSICION IÑIGO CON ASISTENCIA DEL SR. EMBAJADOR DE MEXICO

En el salón de Exposiciones de «El Encanto», con asistenci del Embajador de México, doctor Cienfuegos, y numerosos artistas y periodistas, ha quedado inaugurada la exposición del notable artista mexicano señor Enrique C. Iñigo.

Las obras expuestas se refieren a temas de la hermana nacionalidad azteca. Trátase de siluetas, grabados en madera, dibujos a pluma y bocetos en colores, habiendo llamado poderosamente la atención tanto lo certero en la ejecución como la elección de temas, por demás emotivos.

Treinta trabajos en total. Y siendo todos ellos dignos de encomio, el repórter anotó como verdaderos aciertos los titulados «El Atrio», «Camino Real», «La avanzada»—obra propia de un maestro—. «La emboscada», «Xochimilco»...

También dos hermosos bocetos para vitral. Casi todas ellas han sido ya adquiridas, lo que es signo elocuente de su bondad.

Varios días permanecerá abierta la notable exposición de Iñigo.

El DIARIO Hablado
es símbolo de progreso y de eficiencia, y de suprema comodidad y beneficio para el radioyente y el anunciante avisado, que entrega al éter la difusión de la bondad de sus productos.

Ipana derrota al "Cepillo Rojo"★
Ipana da esplendor a los dientes

EL "Cepillo Rojo"★ es resultado de la civilización. En épocas prehistóricas, los alimentos eran crudos y burdos, requerían enérgica masticación y daban sano ejercicio a las encías de los trogloditas, manteniéndolas firmes y sanas.

Pero las viandas con que ahora nos nutrimos son suaves y bien guisadas y ¿qué estímulo, qué ejercicio pueden dar a nuestras encías? Por eso, éstas se aflojan y se vuelven tiernas... y comienzan a sangrar y a amenzar, así, a toda la dentadura.

Lo que los manjares suaves no pueden hacer por la dentadura, debemos hacerlo nosotros, ejercitándolas y estimulando las encías como recomiendan millares de dentistas: con masaje e Ipana.

Lávese usted bien los dientes con Ipana y, luego, ponga un poquito de Ipana en el dedo y dése con él masaje en las encías.

Pronto adquirirán los dientes nuevo brillo y las encías nueva salud y vigor. Porque Ipana contiene ziratol, que es estimulante y vigorizador. Comience usted a usar Ipana regularmente y con fidelidad y pronto verá desaparecer el "cepillo rojo".★

UN BUEN DENTIFRICO, COMO UN BUEN DENTISTA, NO ES LUJO, SINO PROTECCIÓN

21-7

El "Cepillo Rojo"★
El "cepillo rojo" significa que las encías sangran fácilmente y lo tiñen de encarnado cuando se lava uno los dientes. La naturaleza se sirve de esa advertencia para señalar el peligro de que sobrevengan, por demasiado tiernas las encías, gingivitis, mal de Vincent y hasta piorrea. El "cepillo rojo" significa que su dentadura necesita Ipana y masaje, ahora mismo, antes de que sea demasiado tarde.

E. P. D.
LA SEÑORA
Clara Luisa Cabrera de Astiazaraín
HA FALLECIDO
después de recibir los Santos Sacramentos

Y dispuesto su entierro para las 5 p. m. de hoy, miércoles 17 de agosto, los que suscriben esposo, padre, hermanos y hermanos políticos, en su nombre y en el de los demás familiares, ruegan a usted los acompañe en la conducción del cadáver, desde la casa mortuoria, Máximo Gómez número 463½ al Cementerio de Colón, por cuyo favor les vivirán agradecidos.

Habana 17 de agosto de 1932.

Carlos Astiazaraín, Dr. Domingo Cabrera, Estrella Marina, Lcdo. Arturo, Dr. Manuel, María de las Mercedes, Adelaida Rosa Dr. Domingo, María de los Angeles, Pablo César y Carmelina Cabrera y Sánchez, Armando Calafat, Soledad Castillo, Dulce María Cabrera, Eloy Mejido, Dulce María Fernández, Carmela Crespo. Dr. Enrique Fortún y Dr. Benigno Souza.

Se suplica no envíen coronas ni flores.

FUNERARIA DE PRIMERA CLASE
ALFREDO FERNANDEZ
SAN MIGUEL 63 TELF. A-4348

E. P. D.
EL SEÑOR
FRANCISCO VILLAVERDE Y GARCIA
HA FALLECIDO
Después de recibir los Santos Sacramentos y la Bendición Papal

Y dispuesto su entierro para las cinco de la tarde de hoy, miércoles, los que suscriben, su viuda, hijos, e hija política, ruegan a las personas de su amistad, en su nombre y en el de los demás familiares, se sirvan concurrir a la casa mortuoria, calle DIEZ número 216, entre 23 y 21, en el Vedado, para acompañar el cadáver al Cementerio de Colón; favor que agradecerán eternamente.

Habana, 17 de agosto de 1932.

Natalia Blanco viuda de Villaverde; Francisco y Carmelina Villaverde y Blanco; Cira Lamadriz de Villaverde; Aurelio Serra; Dr. Arturo García Casariego; Rvdo. Padre Jorge Camarero.

NO SE REPARTEN ESQUELAS

E. P. D.
José Ramón Pérez y Valdés
HA FALLECIDO
Después de recibir los Santos Sacramentos y la Bendición Papal

Su viuda y su hermano que suscriben, en su nombre y en el de sus demás familiares, ruegan a las personas de su amistad se sirvan asistir a las cuatro y media de la tarde de hoy a la capilla del Centro de Dependientes, para acompañar el cadáver hasta el Cementerio de Colón; favor que agradecerán eternamente.

Habana, 17 de agosto de 1932.

María Teresa Triana viuda de Pérez; Juan Pérez Valdés (ausente); Dr. Félix Pagés; Rvdo. Padre José Rodríguez.

M.E.C.D. 2016

CUCARACHAS
Ratas y ratones mueren rápidamente con
STEARN'S Electric PASTE
Usado con verdadero éxito durante 54 años.
DEVOLVEMOS EL DINERO SI FALLA

DENUNCIA DE ESTAFA

A la policía dió cuenta Raúl Ureña, vecino de Concordia, 137, que hace días se le presentaron en su domicilio José Vega González, vecino de Revillagigedo 49 y Apolinar González González, de San Nicolás 104, quienes le alquilaron la casa San Lázaro 105, pudiendo comprobar que dichos individuos no residen allí y sí otras familias, por lo que se estima perjudicado, motivando esta anormalidad el que no pueda cobrar los alquileres.

Gases en el estómago afectan el corazón

Millares de casos de ataques del corazón son causados por indigestión aguda, dice un facultativo.

La opresión producida por gases en el estómago no sólo causa náuseas y gran malestar sino que algunas veces resulta fatal.

Cuando después de comer se siente inflamación del estómago o una sensación de presión, falta de respiración y dolor en la región del corazón, puede afirmarse que la acidez del estómago está produciendo gases que al subir oprime el corazón. Esta es la causa de la falta de respiración y los dolores agudos que se sienten.

Ya sea la persona joven o entrada en años, la generación de gases en el estómago es un síntoma grave al cual debe dársele inmediata y cuidadosa atención.

Para eliminar rápidamente esos gases, limpiar el estómago y neutralizar la acidez, no hay nada mejor que una dósis de Magnesia Bisurada tomada después de las comidas o cuando se considere necesario. Proporciona alivio casi instantáneo.

En todas las boticas bien surtidas se puede obtener Magnesia Bisurada en polvo o en pastillas a muy poco costo, pero insístase en que sea la legítima Magnesia Bisurada, recomendada por los médicos en todo el mundo civilizado por más de 13 años.

ANUNCIO

COMODO-FRESCO
VITI
ELEGANTE - PERFECTO

FARMACIA
DROGUERIA
de
"JOHNSON"
DE TURNO LOS LUNES
Obispo Nº30 TELEFONO-A-2129.

LA MAYOR
35 EDIFICIOS
700 EMPLEADOS
SARRÁ
DROGUERIA
ABIERTA TODOS LOS DIAS
TODA LA NOCHE LOS MARTES
A-8026 A-3641

Farmacias de Turno

MIERCOLES

HABANA

Benjumeda y San Carlos	U-6958
Jovellar, entre M. y N.	U-6655 U-2220
Padre Varela núm. 86	U-2756
Estrada Palma y Trocadero	M-5052
Villegas núm. 33	M-4030
Gral. Silverio S. Figueras 33	M-5190 A-7818
B. Masó núm. 48	U-6813
Ave. de la Independencia y Ave. Menocal	U-6924
Zenea núm. 91	M-4160
San José y Gervasio	U-6969 U-3030
Ave. de la República y Gral. Aranguren. Habana núm. 187, esq. a Paula	M-4486 M-4604
Gral. Carrillo núm. 172	U-7077
Rafael Ma. de Labra núm. 51	M-5993
I. Agramonte núm. 36½	M-4598
Rep. del Brasil y Mercaderes	A-6413
M. Gómez núm. 246	M-5086
Castillo y Santa Rosa	M-4655
Tenerife y Carmen	M-5121
Vicente Ruiz de Luzuriaga núm. 24	M-5193
Amistad y San José	A-6663

VEDADO

Calle 12 y 15	F-3339
Calzada núm. 84, entre A. y B.	F-6271
Calle 23 y G.	F-6119
Calle 17, esq. a 21	F-6282
Calle 9, esq. a I.	F-6161

VIBORA

Milagros y Felipe Poey	I-7630
10 de Octubre número 695	I-7678 I-7559
San Francisco y Buenaventura	I-7207 I-7513
10 de Octubre y Vista Alegre	I-1234 I-7100

JESUS DEL MONTE Y SANTOS SUAREZ

Rodríguez y Dolores	I-7613
10 de Octubre núm. 383	I-7468
S. Suárez núm. 10	I-7332
Juan Delgado y La Serafines y Flores	M-4845
cret	I-7755
Santa Teresa y Flores	

LUYANO

Justicia esq. a Pérez	X-3997
Santa Ana y Guasabacoa	I-7739
J. Alonso e Infanzón	X-2371

CERRO

Sarabia y Borrero	A-3579
Palatino y Atocha	I-7719
Vista Hermosa núm. 14 esq. a La Rosa	I-2223
Calzada del Cerro número 859	I-7486

NOTA.—Este grupo deberá prestar el servicio público, todo el día y la noche de los domingos, fiestas y duelo nacional, siguientes: Enero 24; Febrero 24 Marzo 6; Abril 17; Mayo 29; Julio 10; Agosto 21; Octubre 2 y 12; Noviembre 13; Diciembre 7 y 25.

HABANERAS

LA MODA ACTUAL

PYJAMA DE PLAYA

Esta elegante pyjama que presentó Jeanne Lanvin últimamente, está confeccionada en lana. El pantalón es de color azul y la blusa, en un tejido de jersey de rayas rojo y blanco o azul y blanco.

El sombrero, de ancha ala, preserva la cara de los molestos rayos de sol.

El echarpe es de rayas con el forro de tela lisa.

BUENAS COSTUMBRES

Es de persona bien educada atender a lo que se nos está diciendo y no hacer repetir innecesariamente.

Es muy desagradable en una reunión cansar demasiado a los oyentes con cuentos interminables.

También molestan mucho los estribillos que cogen algunos al explicar algo, como por ejemplo: ¿Usted comprende? ¿Me entiende?

Estas feas costumbres llegan a prender raíces que a veces cuesta mucho trabajo arrancar.

El hacer continuas preguntas, demuestra un exceso indebido de curiosidad. Es de muy mal gusto hablar demasiado acerca del costo de las cosas, y sobre todo es una fea costumbre muy generalizada entre nosotros usar con familiaridad o intimidad, el nombre de alguien a quien apenas conocemos.

LEYENDAS PERFUMADAS

Rosa Silvestre

Flor de la poesía, que las mujeres romanas, hacia el año 230, antes de J. C., recibían por sus cantos y sus poemas. La corona de rosas silvestres ceñía las sienes de la que obtenía mayor número de votos.

En 1322, los trovadores fundaron una corte poética: **El colegio de la gaya ciencia**; pero que no tardó en desaparecer.

En 1490, Clemencia Isaura reconstituyó los juegos florales en Tolosa, Francia, para dar nueva vida a la poesía. Los premios eran una rosa de oro o de plata. Legó todos sus bienes a dicha institución, la cual fué, en 1695, erigida Academia.

LA MAGNOLIA

En el bosque, de aromas y de músicas lleno,
La magnolia florece delicada y ligera,
Cual vellón que en las zarzas enredado estuviera
O cual copo de espuma sobre el lago sereno.

Es un ánfora digna de un artífice heleno,
Un marmóreo prodigio de la Clásica Era;
Y destaca su fina redondez a manera
De una dama que luce descotado su seno.

No se sabe si es perla, ni se sabe si es llanto.
Hay entre ella y la luna cierta historia de encanto.
En la que una paloma pierde acaso la vida;

Porque es pura y es blanca y es graciosa y es leve,
Como un rayo de luna que se cuaja en la nieve
O como una paloma que se queda dormida...

J. Santos Chocano.

MENU DEL DIA

Almuerzo	Comida
Manhattan cocktail.	Cantaloup.
Huevos con menudos.	Crema de espárragos.
Pollo a la Bordalesa.	Langosta Grillé.
Costillitas de carnero.	Pierna de puerco asada.
Papas a la Francesa.	Ensalada de tomates.
Ensalada de legumbres.	Gelatina de fresas.
Flan de leche.	

RECETAS

Gelatina de melocotón.

Se disuelven 6 hojas de colapiz en diez cucharadas de agua hirviendo. Se baten seis claras de huevos a punto de merengue y se le añaden las yemas desleídas. Luego, y una vez frío. Se le echa la colapiz, una copa de leche, melocotones picados en pedazos chicos, y diez cucharadas de azúcar.

Todo esto se coloca en un molde y se rodea de hielo o bien se pone en una bandeja de la nevera.

M. R. de FONTANILLS

DISPUSO DE LOS MUEBLES

La casa de Cernuda y Sobrinos, establecidos en Obispo 123, denunciaron en la Policía Judicial que la señora Isabel Rodríguez, vecina de San Lázaro 108, bajos, dispuso de los muebles que le habían sido vendidos a plazos, estimándose perjudicada en la cantidad de 195 pesos.

DETENIDO POR ESTAFA

El subinspector Suárez, de la Policía Judicial, procedió al arresto de Manuel Menéndez y Hernández, procurador público y vecino de Aguila 22, por estar reclamado por el juez correccional de la Sección Segunda en juicio que se le sigue por un delito de estafa. Ingresó en el vivac.

¡SILBE!
El silbar hace los labios tentadores

¡Silbe!
Es un ejercicio que conserva hermosos los labios. Aún si no produce ninguna melodía, mueva los labios como para silbar, de dos a cinco minutos cada día. Según un experto en belleza, no hay mejor ejercicio para corregir las arrugas de junto a la boca.

Aceite de Oliva—
el aceite embellecedor

SIEMPRE se ha reconocido que el aceite de oliva conserva el cutis suave, hermoso y juvenil. Y he aquí, en este tubo de cristal, la cantidad exacta de aceite de oliva que entra en cada pastilla grande del Jabón Palmolive. A esta abundante cantidad de aceite de oliva, mezclada científicamente con el aceite de palma, se debe el efecto embellecedor del Jabón Palmolive.

Es tal el valor cosmético de su balsámica mezcla, que más de 20,000 expertos en belleza recomiendan el Jabón Palmolive.

Dos veces al día, con ambas manos frótese bien la cara y el cuello con la rica espuma del Palmolive, hasta que penetre bien en los poros. Enjuáguese—séquese con suavidad. Conserva así la hermosura y juventud del cutis.

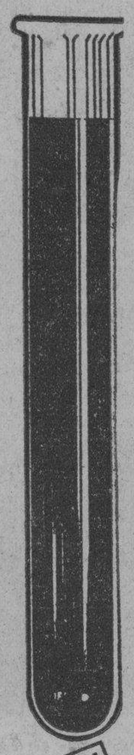

Tamaño Natural
En este tubo de cristal va usted la cantidad exacta de aceite de oliva que entra en cada pastilla grande del Jabón Palmolive.

JABÓN PALMOLIVE

PO5-32S

MATANCERAS

LAS BODAS VEULENS-ISALGUE

Simpático enlace.

A las doce meridiano del pasado domingo, tuvieron efecto los esponsales de la bella, graciosa y muy distinguida señorita Esther Veulens y el doctor Cayetano Isalgué, interesante pareja que primero ante el Representante de la Ley, y después ante la Iglesia, ratificaron, en íntima ceremonia, sus juramentos de amor.

Un altar precioso levantado en casa de la familia Veulens, sirvió de marco a esos esponsales que reseño en esta nota.

Dando el brazo a su hermano Ismael, hizo su aparición ante la selecta concurrencia que presenció el acto, la gentilísima Esther.

Vestía irreprochablemente y más irreprochablemente prendida, las ricas galas nupciales poetizaban aquella airosa figura, realzando la morena belleza, de quien tan maravillosamente encarna el tipo ideal de la mujer cubana.

Su robe de georgette, adornada con finos encajes, completábase con el velo de tul ilusión, ceñido a las sienes por una coiffeure de pequeños botones de azahares.

Un ramo precioso—todo de easter lillies—ofrenda a la señorita Veulens, de su amiga Marilta Gali-Mendez, enmarcaba aquel rostro de angel, entre la nitidez de lozanos pétalos y el perfume de la aristocrática flor.

La esperaba ante el altar el doctor Isalgué, en compañía de la madrina, su señora madre, Caridad Isalgué viuda de Isalgué.

Ofició en la boda el doctor Suárez, Párroco de la Catedral, y suscribieron el pliego como testigos de Esther: el doctor Francisco Alvarez Artiz, el doctor Alfredo Carbot y el doctor Juan Freyre de Andrade.

Por el novio, el Brigadier Semidey, el doctor Salvador Massip, y el doctor Miguel Angel Diaz Pardo.

El acta civil fué suscripta por los doctores Filomeno Rodríguez, y Ramón López, como testigos de la fiancee, y los señores Esteban Basquedano y José Gómez Camejo por el galán.

Corto el número de invitados.

Reducido al seno de la familia, y a los más allegados amigos de los contrayentes.

Sea entera la luna de miel de los nuevos esposos Isalgue-Veulens.

EN EL CASINO

La fiesta del catorce.

Como fiesta del Palacete Hispano, huelga que digamos que se caracterizó por su numerosa concurrencia, por su animación grandísima, por su alegría, por su ambiente de goces.

La Orquesta W contratada por la Directiva consumió un programa interesante en extremo.

Pero será ésta el domingo, la última de las fiestas tardeñas que ofrezca el Casino en esta temporada.

A petición de los socios, volverán las Sabatinas en horas de la noche a privar y a imponerse.

Del selecto concurso congregado en los salones del Palacete de Byrne y Blanchet, daré los siguientes nombres:

Señoras Luz Rodríguez Ramírez de Puñals; Ariela de Ximeno de Quiroga; Dulce María García de Martínez; Anita Colosia de Cossio, y Alicia Diaz Pardo de Valdés Figueroa.

Conchita Diaz la interesante viudita de Solaun.

Clotilde Cao de Sicre, Santa García de Girbau, Luzdivina Fernández de Santamarina, Concha Rivero de Gatell, Catalina Soler Salcines y Benilde Bello de López.

Señoritas, una pléyade encantadora.

Cutuca Chavez; Olguita Quiroga; Juana Teresa Fernández; Bebita Pérez Arocha; Luz López; Carmen Rosa y Adelita Haza; Delia Diaz; Olga Puñals; Violeta Aguila; Ena Valdés; Carmen y Alicia Schweyer, y Adelina Alvarado.

Un hombre más.

Cuca Xirau.

LA SEÑORA DE ONETTI

Josefina Auñón.

Guarda cama desde hace días con altas fiebres, la joven y bella esposa del Secretario de Obras Públicas, Ingeniero Narciso Onetti.

Allá en Santa María del Rosario, en la legendaria mansión de los Condes de Casa Bayona, es visitada la interesante dama por sus muchas amistades.

El Cronista hace votos por su restablecimiento.

LOPEZ BUIGAS

Sensible su muerte.

Ayer, vísperas de San Joaquín—su santo—recibió cristiana sepultura en la Necrópolis de San Carlos, el cadaver del estimado caballero, que sucumbiera víctima de los rigores de un mal terrible.

Fué inutil cuanto intentara la ciencia por conservar la existencia a Joaquín.

Todo en vano.

Para sus atribulados deudos, mi pésame más sentido.

CASADO

De alta.

En esta semana regresará a Matanzas, restablecido ya de la operación quirúrgica a que fué sometido en la Habana, el Concejal de este Ayuntamiento, Enrique Casado.

Su estado es de lo más satisfactorio.

Nueva que recibirán sus amistades con verdadero júbilo.

LA ULTIMA NOTA

Para decir que se ha iniciado ya en el estado de la señora Isolina Burgos de Horta, una mejoría, precursora de un franco restablecimiento.

La ciencia representada por el doctor Cuní, ha triunfado una vez más.

¡Cuántos a felicitarse de ello!

Manolo JARQUIN

LE ESTAFARON 400 PESOS

Denunció en la Policía Judicial Antonio Gelaber Martínez, vecino de San José 124, que adquirió un camión por la suma de 400 pesos de Francisco Sandoval y Valle, vecino de Ciego de Avila, pero dicho individuo después de haber recibido el dinero se ha negado a entregarle el vehículo por lo que estima estafado.

¿PIERDE PESO?
¿ESTA DEBIL?

En ambos casos el organismo abre camino a la anemia y aun a la temible tuberculosis. ¡No se oculte el peligro! Recurra en seguida a la Emulsión de Scott del más puro aceite de hígado de bacalao legítimo de Noruega.

Sus notables cualidades alimenticias dan fortaleza al cuerpo, enriquecen la sangre, fortifican los nervios.

Restaura íntegra la vitalidad.

Rechace toda imitación. Acepte sólo la
EMULSION DE SCOTT
RICA EN VITAMINAS
Exija siempre esta marca

Sociedades Españolas

PROPAGANDA ACTIVA DE LA ASOC. CANARIA

Varias comisiones visitarán las Delegaciones con el fin de levantar todo entusiasmo

Como oportunamente lo habiamos anunciado en la noche de hoy se trasladará a la Representación de Caimito una Comisión de distinguidos elementos de la Asociación Canaria, respondiendo de esta manera a la atenta invitación que se le ha hecho por los asociados perteneciente a las zonas de Vereda Nueva, Caimito, Hoyo Colorado y otras.

Figuran en la comisión organizadora del acto para recibir a los visitantes distinguidos asociados de aquella zona, entre las que figuran aparte del representante local señor Hernández y Hernández, el Vice-Presidente de la Asamblea de Representantes don Vicente Sosa Taño y los señores Francisco Ortega, José M. Yanes, Manuel González Martín, José M. Sosa Pino, José Taño Diaz y José A. Pérez González.

En representación del Comité Ejecutivo asistirán el Dr. Miguel Angel Diaz y Gutiérrez, Presidente general, Pedro Delgado Villarreal, Presidente de la S. de Sanidad, Antonio Ortega, Jiménez presidente de la Sección de Fomento Económico; Juan Gil Ramírez, Tesorero; Francisco Montes de Oca y Falcón, Presidente de la Sección de Recreo y Adorno y Juan Baustista López, Secretario -Contador acidental.

Por la Sección de Propaganda el señor Antonio Navarrete de Córdoba, Vice Presidente; Esteban Guadarrama y Juan Clavijo, Secretario de esta Sección.

El Comité de Damas estará representado por su Presidenta señora Amanda Cárdenas de Jaén, señoritas Nilda Diaz Gárciga y Carmelina de León y Prieto, Vice Presidentas; señorita Nieves Pérez y señora Amada Rico de Padrón, Secretaria y Vice, respectivamente; señora Virginia López de Acosta, Tesorera y las Vocales Rosa María Diaz y Gutiérrez, Francisca Diaz, Esperanza Cuesta, Marta Martín Ofelia Ordóñez, María Martín Rodripuez, Josefita Medina, Dora Zamora Navarrete y señoras María Inés Baez de Vázquez y Jacinta Serra Rodriguez.

También estará representado en esta Comisión el Cuerpo Facultativo de la Casa de Salud Nuestra Señora de la Candelaria por el doctor Santiago Urbano Somodevilla y otros facultativos.

Dado el entusiasmo que se nota entre los invitados a visitar a Caimito puede asegurarse que el resultado de esta gestión de propaganda se verá coronada por el éxito. Mañana ofreceremos una reseña de la excursión de propaganda.

Estado del tiempo

Nota del Mediodía del martes.

Existe una débil depresión sobre los mares adyacentes a la región central Norte de Cuba, con nublados, algunas lluvias y vientos flojos. En todo el Mar Caribe ha bajado el barómetro pero el tiempo es bueno. En el Golfo de México hay buentiempo y presiones normales y moderadamente altas en la porción oriental de los Estados Unidos y Atlántico adyacente.

Pronóstico para el miércoles: tiempo variado, con algunos nublados y posibles lluvias, más probables en Centro y Occidente. Vientos variables.

Observatorio Nacional.

Temperaturas locales

Durante las últimas 24 horas se han registrado en la Habana, las siguientes temperaturas en centígrados.

Máxima 30—3.
Mínima 24—9
Media 27—6.

NO TENIA FONDOS

Aristides Vega, establecido en Muralla 53, denunció a la policía que le vendió mercancías por valor de 54 pesos a Juan V. García, de Lagunas y Escobar, cuyo individuo le pagó por medio de un cheque y al tratar de cambiarlo fué informado que el girador carecía de fondos.

PROCESADOS

Por los distintos jueces de instrucción de esta capital fueron ayer procesados Emilio Sebastián Conde Gener, por infracción de la Ley de Drogas, con fianza de mil pesos; Ana María Pérez Hernández, por parricidio, con exclusión de fianza y Luis Heredia González, por daño a la salud pública, con fianza de 500 pesos.

SALES DE ESTRONCIO
de PARAF-JAVAL
BROMURO DE ESTRONCIO
ENFERMEDADES NERVIOSAS
YODURO DE ESTRONCIO
ENFERMEDADES DEL CORAZÓN
LINFATISMO
LACTATO DE ESTRONCIO
ENFERMEDAD DE BRIGHT
ALBUMINURIA
SALICILATO DE ESTRONCIO
Mejor tolerado que el de sosa
1, Rue Vivienne PARIS
y en todas las Farmacias

JUNTAS DIRECTIVAS

SOCIEDAD CURROS ENRIQUEZ. Celebrará Junta Directiva, hoy, día 17 del actual, a las ocho y media de la noche en el local social.

EL VALLE DE ORO. celebrará Junta Directiva hoy día 17, a las ocho y media de la noche, en el Centro Gallego.

NATURALES DEL CONCEJO DE NAVIA. Celebrará Junta Directiva, hoy día 17, a las ocho y media de la noche, en el Centro Asturiano.

UNION CARAVIENSE: celebrará Junta Directiva, hoy día 17, a las ocho y media de la noche en el Centro Asturiano.

ASOCIACION DE REPRESENTANTES DEL COMERCIO: celebrará Junta Directiva mañana, día 18 del actual, a las ocho y media en el local social.

RIBERAS DEL TAMBRE Y VALLE DE LA MAHIA: celebrará Junta Directiva mañana, día 18 a las ocho y media de la noche, en el Centro Gallego.

PUENTEDEUME Y SU PARTIDO JUDICIAL: celebrar su Junta Directiva, mañana. día 18 a las ocho y media de la noche, en el Centro Gallego.

CONCEJO DE CUDILLERO: celebrarán JJunta Directiva mañana dola 18 a las ocho y media de na noche, en el Centro Asturiano.

UN GRAN BAILE EN EL BENEFICA SPORT CLUB

Esta simpática y prestigiosa sociedad celebrará el próximo sábado día 20 a las nueve p.m. un magnífico baile en sus salones de Rodriguez y Atarés, en Jesús del Monte. La afamada orquesta de Belisario López y con su cantante Rogelio Martínez y la popular Sonora Matancera son los conjuntos encargados de amenizar esta fiesta, para la cual existe gran embullo entre la juventud bailadora, y dado el celo desplegado por los organizadores de dicha fiesta, es de esperarse un éxito más para tan progresista sociedad.

DELSANATORIO DE HIJAS DE GALICIA

Ingresos. — Elisa Castro Méndez; Carmen Gil Montero; María Pérez Diaz; Benigna Rodriguez; Manuel Pérez Pérez (menor); Ana Fernández Alvorez y Emilia González Santalices.

Altas. — Obdulia Rodrigez; María Rivera Rey; Filomena García de Sánchez; Marina Vázquez Mosquera; María Coego; Aracelia Blanco; Lucinda García; Milagros Bispo Yego; Josefa García y Carmen Feijoo Fernández.

LABOR DEL SANATORIO ASOCIACION CANARIA

Dia de gran movimiento en la Sala de Cirugía de la Quinta Canaria lo ha sido en la mañana de ayer en que los Dres. Roberto Chomat, Director Facultativo y el doctor Federico Carreras Boada, Cirujano, con la habilidad y maestría de costumbre, practicaron distintas operaciones quirúrgicas a los asociados que a cuales se encuentran en satisfactorio estado, atendidos por el magnífico Cuerpo de Enfermeras graduadas que desde hace más de quince dias se encuenaran prestando ser vicio en se magnífico y digno de ser conocido sanatorio de la Asociación Canaria.

El asociado fundador señor Sebastián Gómez, perteneciente a la Delegación de la Habana, fué sometido a una operación de Vaginalitis por el doctor Roberto Chomat auxiliado del Dr. Carreras.

El asociado Donato Pais Pérez, de 46 años, de Cabaiguán, y Dionisio Rodriguez de 31 años, de la Delegación de San Antonio de los Baños, fueron operados, con feliz acierto, por los Dres. Carreras y Somodevilla.

ACUERDOS DE LOS DEL CLUB CABRANENSE

En los Salones del Centro Asturiano, tuvo efecto la Junta General Extraordinaria, perteneciente al «Club Cabranense» presidida por el señor Faustino García, actuando de Secretario el señor José Monestina y de Tesorero, el señor Benjamín Pérez.

Se trató en ella del Balance General comprendido de abril de 1931, a mayo de 1932, balance que fué aprobado unánimemente y con una felicitación para el señor Tesorero. Se procedió a la elección del señor Delegado General en Cabranes, recayendo tal nombramiento en el que lo era en propiedad durante el año 1931, señor Aurelio Piñera, persona que goza de generales simpatías. Así mismo fueron electos para Vocales Suplentes, los señores, Vicente Alvarez, Herminio Fernández y Sabino Moral.

Se le dió un voto de confianza al señor Presidente para que lleve a efecto si lo cree conveniente el ingreso del Club en la confederación de Clubs y Sociedades Asturianas, cuya confederación se proyecta.

Se concede una Amnistía general para los asociados que tengan o se encuentren fuera del Reglamento con relación al pago de sus cuotas. Dicha Amnistía comprenderá hasta el 31 de mayo próximo pasado, debiendo el asociado que desee continuar como tal y con su mismo número, abonar los recibos pendientes a partir del 1o. de junio.

Y se acuerda por último dar un plazo hasta el 30 de septiembre en cuyo término deberán solicitarlo ya por medio de la Presidencia o del cobrador.

GRAN VERBENA CELEBRARA LA JUV. ASTURIANA

Para señalar su nueva fecha se reunirán mañana las Damas y la Sección de Recreo-Adorno

Para mañana jueves está citada nuevamente la Sección de Recreo y Adorno y el Comité de damas de esta novel institución con el fin de señalar nuevamente la fecha para la verbena que ha sido suspendida el sábado pasado, las entradas vendidas serán válidas para la nueva fecha que se va a celebrar esta fiesta, y que será dentro de breves días.

En la reunión de mañana, ha de haber verdadero entusiasmo ya que para esta reunión el presidente de esta sección ha logrado que un sexteto de los más afamados vaya a tocar ese día al local social es de esperarse como en juntas anteriores que el número que concurrantes a este acto ha de ser grande y con especialidad de damas y damitas que siempre han concurrido en número muy crecido.

VERBENA «INTERNACIONAL» EN TODA «LA POLAR».

En el Stadium y Jardines de la Gran Cervecería La Polar se dará cita esta noche lo más selecto y joven elemento de refinado gusto para contetmplar las siluetas de una noche tropical en los ya referidos jardines del señor Zorrilla.

La comisión organizadora sigue recibiendo adhesiones de comerciantes-industriales; como se trata de una fiesta benéfica, porque el fin que se persigue por las sociedades que patrocinan es repartir su producto a un buen número de trabajadores y sus familiares, hoy muy necesitados.

Como aliciente fuerte de esta fiesta queremos adelantar la noticia de que varios artistas de los principales teatros de esta ciudad, han ofrecido a la comisión prestar su cooperacióna cuyo fin se viene organizando un número de concierto artístico como intermedio de fiesta, a donde no faltará lo típico criollo, español y americano.

El señor Antonio M. Romeu, Belisario López, Hermanos Martínez y la Sonora Matancera que vienen trasmitiendo diariamente por las estaciones de Radio DIARIO DE LA MARINA Progreso Cubano y Cuban Teleprone, el programa de esta fiesta seleccionado por ellos mismos, que son los conjuntos que la amenizan, tendrán al tanto al respetable público de las innovaciones que se le introduzcan al referido programa.

UNA GRAN VELADA EN EL CENTRO CASTELLANO

El día 25 de este mes, y con motivo del reparto de premios, se celebrará en los suntuosos salones del Centro Castellano una solemnísima velada cuyo programa está siendo preparado con el mayor cuidado, a fin de que resulte amena e interesante en extremo.

La estudiantina de la Juventud Montañesa gentilmente cedida por el Centro Montañés de la Habana, tocará selectas piezas de su lucido repertorio. El Director de la misma señor Mascaró recibirá de la numerosa concurrencia los aplausos más calurosos por la brillante labor que realiza al frente del famoso conjunto,

Los niños del Plantel bien preparados en sucesivos ensayos, tendrán a su cargo números interesantísimos que gustarán mucho a las familias.

El Director del Plantel Cervantes señor Francisco Vega Núñez pronunciará un discurso alusivo al acto.

LA ENSEÑANZA EN EL PLANTEL JOVELLANOS

El día quince quedó abierto el período para la matriculación en el curso escolar de 1932 a 1933. La Dirección del Plantel se vió muy concurrida tanto en la sesión de la mañana, en que se expiden las matrículas para las clases diurnas como en la de la noche destinada a los alumnos de las clases nocturnas.

Por los síntomas, al igual que en años anteriores las aulas del Centro Astruriano se verán colmadas de niños y adultos, deseosos de adquirir las enseñanzas del competente profesorado del plantel que lleva el nombre del ilustre Jovellanos.

Cuide usted
su estómago
porque es la base de
su salud
Yo padecí también como usted, pero me curó el
DIGESTÓNICO
del Dr. Vicente
VENTA EN FARMACIAS

M.E.C.D. 2016

Mr. Walker es interrogado

Hasta los conserjes dieron la bienvenida al alcalde Walker cuando éste llegó al Capitolio de Albany para ser interrogado por el gobernador Roosevelt respecto a las acusaciones hechas por el juez Seabury. La fotografía muestra al alcalde dándole la mano a un policía mientras una mujer, entusiasta admiradora de Walker, aplaude entusiasmada.

Se descubren las relaciones del Alcalde Walker con una misteriosa dama, a quien le suministraba dinero con regularidad

El Gobernador Roosevelt se opuso a la divulgación del nombre de la dama. Van saliendo a relucir las extrañas transacciones de Walker con Sherwood, quien no aparece

ALBANY, Nueva York, agosto 16. (U.S.)—Dos sombras, una «mujer sin nombre no se reveló» y un testigo importante que ha desaparecido, constituyeron las dos figuras centrales del interrogatorio habido hoy en la Cámara ejecutiva del Gobernador Roosevelt.

Durante la lluvia de preguntas que hicieron al Alcalde James J. Walker de Nueva York, éste defendió valerosamente su conducta como funcionario público. Negó terminantemente conocer las cuentas secretas de Russell T. Sherwood, tanto en los bancos como en las casas de corredores de Bolsa, y que ascendían a un millón de dólares.

Sherwood es el famoso testigo desaparecido. La «mujer anónima» siguió siéndole a pesar de la sesión de hoy, aunque su nombre se citaba entre los representantes de la prensa que estaban haciendo la información.

Ocultando meticulosamente su sonrisa, Roosevelt avisó a los periodistas que se abstuvieran de identificarla, cuando ocupando el estrado de los testigos, el Alcalde Walker, conmovió, francamente, que era amiga de la dama.

Una y otra vez, Roosevelt insistió en preguntar a Walker la razón por la cual no había logrado ponerse en comunicación con Sherwood para pedirle que regresara. A todas las preguntas el Alcalde daba la misma respuesta: No hizo ningún esfuerzo para llegar personalmente hasta Sherwood, pero encargó a la policía de Nueva York que no ahorrara medios con el fin de descubrir su paradero.

El testimonio reveló que Sherwodo manejaba la cuenta personal del Alcalde, entregaba pensiones regulares a las hermanas, y abonaba facturas por gastos del yate de Mr. Walker.

El Juez Seabury también trató de demostrar que Sherwood preparó una carta de crédito, para la misteriosa dama, con fondos suministrados en parte al menos, por el Alcalde Walker, lo que negó éste último.

El ambiente era dramático y espectacular cuando el Gobernador Roosevelt, al cuarto día de sesión, concentró su interrogatorio en las transacciones financieras del desaparecido Sherwood y sus relaciones con el Alcalde Walker y la dama misteriosa.

Walker, apoyado en la silla de los testigos, seguía con avidez todas las preguntas, respondiendo con un torrente de palabras a cada una de las preguntas del gobernador.

Con su acostumbrada franqueza, el Alcalde reveló que la misteriosa figura a la que con tanta frecuencia se menciona en el expediente, es una mujer, agregando que poseía suficiente fortuna para obtener una carta de crédito sin ayuda de nadie.

El procedimiento se hizo bastante difícil en el día de hoy a causa de que tanto el gobernador como el abogado del alcalde, John J. Curtin, y el juez Seabury, ponían el mayor empeño en ocultar el nombre de la dama de referencia.

Una de las acusaciones de Seabury se basa en la transferencia de $7.500 de la cuenta conjunta que tenían Walker y el periódico de Nueva York en Block a nombre de una mujer en la cuenta de Sherwood.

El Gobernador Roosevelt puso mucho interés en esta fase que en las demás transacciones financieras de Walker con Sherwood.

Evidentemente preparado para el interrogatorio, Walker se volvió inmediatamente hacia el detective Mc Cue del departamento de Policía de Nueva York, que se encontraba como espectador en la Cámara ejecutiva, y le pidió que mostrase los recibos donde constan los esfuerzos realizados por el comisionado Mulrooney para localizar a Sherwood.

El volumen de papeles, en que constaban las diferentes pistas seguidas por la Policía, no convenció al gobernador Roosevelt, quien siguió haciendo preguntas sobre el mismo asunto, insistiendo en saber por qué el alcalde no tomó a su cargo la investigación que hubiera hecho antes de verme hoy aquí», dijo con exasperación el alcalde. «Me alegraría que apareciera hoy aquí».

«Si yo tuviera algún medio de traerle aquí—siguió diciendo— aquí estaría, y creo que he demostrado documentalmente que traté de hallarlo. Someteré estos records a su estudio».

Roosevelt persistió en saber por qué el alcalde, cuando se enteró por los periódicos que Sherwood había escapado a México, no le pidió que regresara.

«No es cosa extraña, normal y naturalmente, que usted no fuera y tratase de hallarlo, localizarlo por medio del teléfono o del telégrafo, en Ciudad de México, cuando se enteró por la Prensa que había salido para allí?»

Walker: «No había necesidad de localizarla hasta que desapareció y no tengo necesidad de traerlo desde el momento que ha sido citado bajo apercibimiento.

Roosevelt: «¿Pero no había sido citado bajo apercibimiento la primera vez que fué a México?»

Walker: «El no evadió la citación, pues estaba allí bajo su nombre propio. ¿Se le acurre a usted pensar que yo no intenté llegar hasta él?»

Cuando el gobernador suspendió la sesión esta tarde, todavía faltaban muchas cosas sobre las que seguir el interrogatorio.

El abogado Curtin está preparando una larga lista de testigos, doce o más, que trata de presentar en defensa del alcalde.

Angel Curbelo ha sido condenado a catorce años

No aprecia el tribunal contra el acusado la agravante de uso de arma prohibida como el fiscal

La Sección Segunda de la Sala de Vacaciones hizo pública ayer la sentencia dictada en el proceso que se siguiera a Angel Curbelo Marmio, por la muerte de Wenceslao Bravo Martínez, en la finca La Aguada, en el Término de S. Nicolás. Por dicho fallo se condena al procesado a la pena de 14 años, ocho meses, un día de reclusión, por el delito de homicidio sin circunstancias modificativas de su responsabilidad criminal y se fija la indemnización a pagar a los herederos de la víctima en dos mil pesos. El Fiscal, como publicamos oportunamente, pidió para el encartado, la pena de veinte años de reclusión, estimando que concurría en el caso de autos la agravante de uso de arma prohibida, que el Tribunal desecha.

He aquí los hechos, según los relata la Sala Sentenciadora.

Siendo Ponente el Magistrado doctor Enrique de Almagro y Elizaga.

PRIMERO RESULTANDO PROBADO:—que en la finca rústica «Aguada», barrio de Jobo, término Municipal de San Nicolás, en el Partido Judicial de Güines, tenía su arrendatario Antonio Azor como mayoral a Secundino Curbelo y por haberse este fracturado una pierna nombró en consideración a Secundino, al hijo del mismo Angel Curbelo Marmio, procesado en esta causa, mayoral interino, hasta que observando el poco cuidado que el procesado ponía en el desempeño de su cargo, hasta el punto de que durante su interinatura le faltaron tres reses, cochinos y algunas cantidades de maiz almacenado, lo requirió molestándose el procesado el que insultó a Azor y le pegó con los puños por lo que fué despedido del cargo sobre el mes de abril del año último, y su padre el antiguo mayoral Secundino fué requerido para que abandonara la casa que en la finca habitaba en unión de su citado hijo el procesado y de sus demás familiares.

SEGUNDO CONSIDERANDO PROBADO:—que para el cargo de mayoral vacante nombró Azor a Wenceslao Bravo Martínez empleado de la misma finca y hombre formal y cumplidor; transcurriendo el tiempo y observando Azor que Secundino Curbelo no abandonaba la casa, le repitió diversas veces, ya personalmente, ya por medio del nuevo Mayoral, su deseo de que se mudara fuera de la finca y le dejara libre la casa, lo que con diversos pretextos dilataba siempre cumplir Secundino, al que Azor negó hacia el mes de marzo último el permiso que le pidió para hacer siembras en la finca, comunicándoselo por medio del nuevo mayoral, el que tuvo que denunciar al Juzgado Correcional el daño causado a un toro de la finca, que apareció desjarretado y manifestó al Juzgado sus sopechas de que el dañador lo fuera el procesado.

TERCERO RESULTANDO PROBADO:—que los diversos incidentes relatados anteriormente, crearon en el ánimo del procesado cierta animadversin hacia Wenceslao Bravo, y dieron lugar a que el día 17 de abril del corriente año, de 11 y media a 12 de la mañana, al encontrarse en el camino que del batey de la finca «Aguada» conduce al pueblo de Vega, Wenceslao Bravo, que a caballo se dirigía a este poblado desde aquel batey, y el procesado que procedente de ese poblado volvía a pie hacia la casa de su padre en dicho batey y sin que haya podido determinarse lo que ocurriera entre ambos, es lo cierto que el procesado con un cuchillo grande de acero recientemente afilado, ignorándose si tenía punta que desde algún tiempo antes portaba habitualmente, atacó a Wenceslao Bravo, infiriéndole varias heridas, uno de las cuales, mortal por necesidad, le produjo la muerte casi instantáneamente. Momentos después fué descubierto por un campesino el cadáver de Bravo sobre un gran charco de su propia sangre que aun no había tenido tiempo de embeber la tierra sobre la que reposaba. No se ocupó sobre el occiso arma de ninguna clase y no ha podido ocuparse tampoco el cuchillo empleado por el procesado para dar muerte a Wenceslao Bravo, ni se ha probado que el daño a la montura lo causara el procesado.

Información Telegráfica del Interior de la Isla

POR NUESTROS CORRESPONSALES

Pinar del Río

EL PROBLEMA MEDICO EN PINAR DEL RIO

PINAR DEL RIO, agosto 16. — DIARIO. Habana.—Sin novedad ha transcurrido el día, en lo que al problema médico se refiere, probablemente debido al plazo de 72 horas concedido por la Federación Médica.

ROBERTO REY EN PINAR DEL RIO

Se encuentra en esta Roberto Rey, el conocido actor, en tournée artística. Es objeto de múltiples agasajos por parte de esta sociedad.

IMPORTANTE CONFERENCIA AGRICOLA

Se ha celebrado en la finca «Conuco», en los alrededores de esta ciudad, la conferencia agrícola organizada por la Secretaría de Agricultura, con el concurso de las autoridades locales e instituciones.

Presidieron el acto el director de Agricultura, señor José García Montes; el capitán Rodríguez Cáceres, delegado del secretario; y otras personalidades. Los ingenieros Mallo, Plasencia Amargos y Fors, y el doctor Clodoaldo Arias, pronunciaron interesantes conferencias, con aparatos modernos de labranza que hicieron demostraciones prácticas; también se exhibieron cintas cinematográficas de divulgación agrícola. La señorita Carmen Gorivar dió una lección de economía doméstica. Asistió numeroso público, agricultores en su mayor parte. Además, en la Granja-Escuela «Tranquilino Sandalio de Noda» en Taironas, se efectuó una fiesta de Clubs de las 5-C, de Floricultura y Sericultura, con asistencia de todas las personalidades y del Director de la Granja, doctor Fuentes Junco. La señorita Gorivar dió iguales lecciones, pronunciando una conferencia análoga a la de la finca «Conuco».

Se celebrará mañana una conferencia en la finca Amaro Gutiérrez, en el barrio de Sumidero, de este término.

CORRESPONSAL.

Matanzas

DOS HERIDOS EN UNA REYERTA

MATANZAS, agosto 16.—DIARIO. Habana.—En el centro de socorro ha sido asistido de herida incisa en la región escapular izquierda y otra incisa en la occipital, de carácter grave, Toribio García, de Matanzas, de 18 años, soltero, y vecino de la finca «Naranjal», quien declaró que, al salir de la finca «Julia», camino de la Hidroeléctrica, le salió al encuentro Teodoro Santana, quien le causó las heridas que presenta, con un cuchillo que portaba.

Posteriormente se personó en dicho centro el Santana, de Madruga, de 18 años, soltero y vecino de la finca «San Fabián», quien fue asistido de heridas menos graves, manifestando que se las había causado García al sostener ambos una reyerta.

Del hecho se ha dado cuenta al Juez de Instrucción, quedando detenidos ambos protagonistas del hecho.

ENVENENAMIENTO

En el mismo centro de socorro ha sido asistido de envenenamiento grave, Herminia Peña, de Ceiba Mocha, de 18 años, casada y vecina de Monserrate letra G, la que declaró que había tomado equivocadamente dosis de permanganato.

LOS MEDICOS MATANCEROS Y LA COLONIA ESPAÑOLA

MATANZAS, agosto 16. Por telégrafo.—Los facultativos que prestan sus servicios en el Sanatorio de la Colonia Española, han continuado hoy sus labores, ya que el término del plazo se vence, de acuerdo con la Federación Médica, el día 13 del próximo mes de septiembre.

Componen este cuerpo los siguientes facultativos:

Doctores: Antonio J. Font Tió, Director y cirujano del establecimiento benéfico, el cual es catedrático de calistenia del Instituto Provincial y cirujano honorario de los Hospitales Civil y de Maternidad, Miguel Beato, que es encargado del Laboratorio, atiende al Consultorio y es Director del Hospital de Maternidad «Nena Machado»; el señor Juan F. Tamargo, especialista en enfermedades de la garganta, nariz y oídos, es médico y segundo Jefe local de Sanidad de esta ciudad; el doctor Mario Dihigo, Radiólogo y ex Catedrático de la Escuela Normal y el doctor Manuel de J. Ponte, que hacen un total de cinco médicos. Existe un promedio de catorce a veinte enfermos, a los que también prestan atención dos practicantes y algunas Hermanas de la Caridad, oriundas de México.

Este Sanatorio funciona desde el año 1899, cuando se reunieron las sociedades regionales para fundar la Colonia Española, siendo en aquella época Presidente del Casino Español, don Joaquín Castañer, más tarde Cónsul de su país en Matanzas y fundador de una distinguida y digna familia, que dió realce y prestigio a la sociedad matancera. Este hizo entrega de su cargo al señor Tiburcio Bea, primer presidente que tuvo la Colonia Española en esta ciudad. El primer Director del Sanatorio lo fué el doctor Andrés Ulmo, que lo sucedió el doctor Félix Vera y a éste el doctor Armando Estorino, fallecidos los dos primeros. Al trasladarse a la capital el mencionado doctor Estorino, lo sustituyó el joven y notable médico Antonio Font Tió, hijo de aquel preclaro e ilustre matancero que se llamó Antonio Font Cuesta, de tan gloriosa recordación para los matanceros todos.

Esta noche se reúne el Colegio Médico y posiblemente se dará cuenta con lo que en definitiva acuerde la Federación, pero como el plazo dado a la Colonia vence el tres de septiembre próximo, hasta ese día entendemos, no surtirán efecto las instrucciones que se den a los médicos federados en esta ciudad ya referidos.

CORRESPONSAL.

EL MUTUALISMO EN MATANZAS

MATANZAS, agosto 16. DIARIO, Habana.

Se reunió esta noche en los salones del Consejo Provincial la Delegación de la Federación Médica de Cuba, bajo la presidencia del doctor José Manuel Haedo y actuando de secretario el Dr. Luis Tapia. Asistieron, además, los doctores Lecuona, López Luis, Tamargo, Ramos Baez, Font, Escoto, García Ramos, Loredo, Jiménez, Casas y Beato.

Se acordó designar una comisión integrada por los doctores Haedo, Lecuona y Tamargo, para pactar con las asociaciones mutualistas que han aceptado las bases de la Federación, y que son: Sociedad Monserrate, Asociación Médica, Clínica de Matanzas, Policlínica Versalles y La Iguala Médica del doctor Trélez Montes.

Solamente no ha firmado las bases el sanatorio de la Colonia Española. La Junta se declaró en sesión permanente durante los tres días de plazo concedidos por la Federación. Aun cuando el Sanatorio de la Colonia Española tiene un plazo que vencerá el día tres de septiembre, es posible que, por solidaridad con la Federación Médica, se inicie aquí la huelga médica al mismo tiempo que lo hagan los médicos de la Habana.

Finalmente se acordó, pasar un telegrama al Comité Ejecutivo Central, dándole cuenta de los anteriores acuerdos.

Corresponsal

Santa Clara

EXHUMACION DE UN CADAVER

CONSOLACION DEL NORTE, agosto 16.—DIARIO. Habana.—Por orden del Juzgado de Instrucción, fué exhumado el cadáver de Jacinta Cuni, para esclarecer las causas de su fallecimiento, pues se ignora si se trata de muerte natural o violenta.

Corresponsal.

TRATO DE SUICIDARSE POR CONTRARIEDADES AMOROSAS

SANTA CLARA, agosto 16.

La joven Zoila Pérez Veitia, de 19 años, soltera y vecina de la finca Goyo Ruiz, del barrio de Malezas, impregnó sus vestidos con brillantina, prendiéndose acto seguido fuego con un fósforo.

Conducida inmediatamente al Centro de Socorro de esta localidad le fueron apreciadas, por el médico de guardia, gravísimas quemaduras diseminadas por todo el cuerpo, por lo que fué trasladada en estado desesperado al Hospital Civil.

Se teme que de un momento a otro fallezca.

Según hemos podido averiguar la señorita Pérez Veitia se decidió a tomar tal determinación por las contrariedades amorosas sufridas.

CORRESPONSAL.

SE QUEMO AL VIRARSELE ENCIMA UN POMO DE LECHE HIRVIENDO

El menor Bartolomé Ramón Rodríguez, de once meses de edad, sufrió hoy gravísimas quemaduras al virarle encima su madre un pomo de leche hirviendo cuando tropezó con él.

AMENAZADA DE MUERTE POR UN AMIGO

Celia Cárcenas, vecina de San Juan de las Yeras, denunció hoy a las autoridades que encontrándose en el domicilio de un señor a quien conoce por Rosario, en Placetas, fué amenazada por su antiguo amigo José Reyes, que le dijo que le daría muerte si no continuaba con él las ya rotas relaciones.

Prendióle fuego a un campo de cañas

El señor Teodoro Brito, vecino de la finca Yacagua, Término del Calabazar de Sagua, ha denunciado a la policía que Gumersindo Horta, le prendió fuego a un campo de caña de su propiedad, sin que pueda saber los motivos que tuviera para ello.

Denunciado de estafa un tesorero

La Asociación de Chofers de Camajuaní ha presentado en el día de hoy una querella, por delito de estafa contra su tesorero Guillermo Martín.

CORRESPONSAL.

NO SE PUEDE PRECISAR SI SE TRATA DE UN CRIMEN O SUICIDIO

PLACETAS, agosto 16 (Por Telégrafo).

A las ocho y media de esta noche, se presentaron en la Jefatura de la Policía, Eustasio Vida, propietario de una máquina de Caibarién, en compañía de Juana Artiles, Aurora Artiles, Teresa Rodríguez y Elda Lina Rojas, mujeres estas de vida alegre, las que con el hombre ya mencionado, conducían el cadáver de Aurora Ramírez, también de la misma condición que sus compañeras de fiesta.

Expusieron ante el Juzgado que la víctima se había matado al arrojarse del referido vehículo. Personándonos los corresponsales en el lugar indicado, comprobamos la cueva que existe a la salida de la Carretera Central, hacia Sancti-Spíritus, lugar que seguían los mencionados pasajeros. Se sabe de dos hombres que también iban en la máquina y que han desaparecido misteriosamente, además del chauffeur. Son ellos tipos bien conocidos en Caibarién apodados «El tigre» y el otro «Hizopo».

La versión del trágico suceso se explica más ciertamente al saberse que se trataba de una rumba entre gente desocupada de ese sector social que todos conocen. La infortunada joven Aurora, víctima propiciatoria de la algarada, está tendida en la casa de Cantón Villa, donde residió antes.

El supervisor militar y el jefe de lo policía con vigilantes a sus órdenes, están investigando el origen del sangriento suceso.

Se ignora hasta el momento de telegrafiar si se trata de un crimen o de un suicidio. Cuatro mujeres y el propietario del referido auto han sido detenidos.

Corresponsal.

Camagüey

SE SUICIDO A CONSECUENCIA DE UN REGAÑO RECIBIDO

CAMAGUEY, agosto 16. Por telégrafo.—Con motivo de un regaño que sufrió, la menor de la raza negra Pilar Carnesoltas Guerra, de 13 años de edad y vecina de Enríquez 118, al ser requerida por la señora Cristina Abreu González, se roció las ropas con alcohol, prendiéndose fuego inmediatamente. La menor referida presentaba horribles quemaduras por todo el cuerpo, muriendo pocas horas más tarde. Vivía al abrigo de la mencionada señora Abreu desde su más tierna edad por haber quedado huérfana desde muy niña.

CORRESPONSAL.

LA COLONIA ESPAÑOLA Y OTRAS SOCIEDADES BENEFICAS REANUDARON SUS SERVICIOS CLINICOS

CAMAGUEY, agosto 16. Por telégrafo.—A las nueve y media de la mañana de hoy se reanudaron los servicios generales en el Sanatorio de la Colonia Española, en la que hay cerca de setenta enfermos.

También las delegaciones del Centro Asturiano, Asociación de Dependientes y Centro Gallego hicieron otro tanto. La Colonia Española sigue en espera de la actitud definida por la Unión General. Aceptaron las bases la sociedad adjunta a la Clínica Ignacio Agramonte y El Amparo. Se espera que acepten antes que el nuevo plazo finalice, las cooperativas médico-dental, la Benéfica de Camagüey, La Iguala Médica-Dental, Unión de Protección de Obreros y La Humanitaria.

El doctor Martínez Lamo, Presidente del Colegio Médico, me declaró que respaldaría en todo momento a la Federación, al igual que a todos los médicos federados residentes en Camagüey.

CORRESPONSAL.

Santiago de Cuba

SE PRODUJO UN ESCANDALO EN EL MERCADO

SANTIAGO DE CUBA, agosto 16 (Por Telégrafo).

Esta noche se produjo un gran escándalo en el Mercado Vidal, siendo protagonista del mismo, Raúl Mestre, empleado de la Farmacia de Garzón y Sánchez Echevarría. Intervino el soldado Miguel Medrazo, quien los condujo al Cuartel Moncada donde hizo la denuncia correspondiente.

ROBARON CARNE DE RES

Dió cuenta al Juzgado de Instrucción el Teniente Alfonso del Río, con motivo de haberse efectuado un robo de carne de res ascendente a 600 libras en el puesto de Manuel Villariño, situado en la calle de San Miguel esquina a General Estario. También investiga la policía.

CORRESPONSAL

Crónica Habanera

(Viene de la Página SIETE)

CLUB NAUTICO DE BARACOA

El sábado pasado celebró su anunciado «Baile Rojo» la simpática sociedad que preside el señor Raúl González Sellén.

Muy animada resultó esta fiesta bailable, que amenizó la orquesta de los Hermanos Martínez.

Un jurado compuesto por distinguidas damas, que presidía la señora Adelaida Bolívar de Remedios, seleccionó a la joven señora del doctor Delgadillo, como la portadora del traje rojo más elegante.

Ofrecemos algunos nombres de la concurrencia:

Señoras: Emilia de Galetti; Valdés Miranda de Preval; Esperanza Crespo de Coto; del doctor Méndez; de Rovirosa y de Zamorano; María Rita Cruz de Ramos, con María de los Santos Valdés Vda. de Cruz.

Señora Grace Moore; María Lastre de Hernández; María Luisa de Echenique; señora del doctor Blanco; señora de Rojas; Sira de Hernández; María Luisa Lastra de Firmat; de Callejas; de Godínez; la interesante Cuca B. de Fontanalls y Ondina Valdés Miranda.

Señoras de Arocha; de Arango; Guzmán de Gutiérrez; Lidia Ballenilla de Lloret; Paquita Artigas de Argilagos; Luz de White; Carmen Delgado de Alonso; Inocencia Fernández de Guillot; señora Adela de Balbasan; Rafaela viuda de Valdés Miranda; Nena de Menéndez; Belén M. de Echevarría.

Señoras: del doctor Maribona; Larriu; y Rojas, acompañadas de la señorita Esther Rojas, hija del Secretario de Guerra y Marina, General Rojas.

Señora del doctor Sánchez Quirós; de Hernández; López; Cobo de Galetti; de Pérez; Ortiz; Vidal; Bosch y de Cueto.

Señoritas: Lydia Galetti; Silvita Justiz; Lilliam Rovirosa; Carola Herrera; Nenita Galetti y Estela Poey.

Finita Chicoy; Gilda Pimentel; Florinda Galetti; Aurora y María Luisa y Virginia Macía; Zenaida Ferrer; Vicentica Gutiérrez; Berta y Adelaida Jiménez Rojo; Ritica Gutiérrez; Manuel García; Elda Zils y Elba Delgado, con Minina Lozano.

Esther Bulnes; Josefina García; Pura Raíces; Chicha Gómez Rubio; María Teresa García; Amalita Bengochea; Adela Alfonso; María Ruiz; Emelina Brito; Lala González; Esperancita Vallejo; Onelia Alonso; Chiquitica Figueredo; Lolita Castro; Ana María del Castillo y Ramoncita Arias.

Julieta Llorens; Irma Oliva; María Teresa Garrigó; Adela Piñón; Matilde Guzmán; Carmita Bosch; Carmelina Porro y Teté Repilado; Elsa, Azucena y Violeta García; Delia Alonso; Gloria Le Batard y Chata Andreu.

Dulce María Arriete; Elsa Sosa; Alicia Batlle; Felicia Moore; Alicia Godínez; Esther Cabrera; Berta y Nenita Galetti; Gonzalita Jorrín; Guillermina Schmeil; Caridad Moreno; Adoración Gutiérrez; Marta Sánchez; Mercedes Moreno; Raquel Alonso; Panchita Hernández; Egipda Blanco; Inés Alvarez; Marta Laurent; Mercedes Morales; Aida Hernández; Carmela Cabrera; Elsa Hernández e Irma Bautista, con Amadita López y su hermana Ernestina; Beba Queralt; Ana Luisa Rodríguez; Rosita Araujo; Anita Lauzán; Amparito Menéndez.

Ernestina Argilagos; Zoila Méndez; América Argilagos; Mercedes Alderete; Luisa Travieso y Leopoldina Travieso con Estrella Argilagos; Obdulia del Valle; Cheli Delgado; Estrellita Hernández; Josefina Santiesteban; Eudosia Hernández; Emelina González.

Olga Cañizares; Berta Rubia; Manuelita Gari; Ana y Lila Brito; Antonia Tuero; Carmen Montero; Graciela Hernández Sastre; Celín del Río; Margot Echenique; Alicia Ramos; Gloria López; Emilia García; Carmen Larrinaga; Adolfina Puertas; Aida Falcón; Rina Díaz.

Ofelia y Juana Luisa Cabarrocas, Rosario Arellano; Alina Fuentes Duany; Margot Lancís, con las señoras Carrera de Stéfani y de Delgado.

Mañana, jueves, celebrará el club un baile infantil, y por la noche un recibo bailable.

DESDE PARIS

Mademoiselle Louise Olivier, que se encuentra en París escogiendo las últimas novedades en modas femeninas para la próxima estación invernal, no regresará a la Habana hasta el próximo mes de octubre.

En esa época la conocida modista se encontrará en su establecimiento del Paseo del Prado provista de las nuevas creaciones parisinas.

MAÑANA EN EL «PLAZA»

Pancho Arango, que se ha hecho insustituíble en su cargo de «assistant manager» del gran Hotel «Plaza», viene haciendo los preparativos para la fiesta de moda de mañana, jueves.

Los jueves del «Plaza» están consagrados por nuestra sociedad elegante y ofrecen siempre a la crónica tema para su mejor reseña.

Habrá gran «show» mañana.

La parte bailable, como siempre, estará a cargo de la orquesta de los Hermanos Palau que alternará con un sexteto.

El amable Frank Prieto, «maitre» del «Plaza», tiene ya muchas mesas reservadas para mañana.

Edel FARRÉS

El Insomnio

siempre cansa, desespera y ocasiona perturbaciones que exigen tratamiento oportuno y adecuado. Un tónico de propiedades admirables, y efectivo en muchos géneros de insomnio—es la

FOSFO-LECITINA WAMPOLE

porque contiene ingredientes provechosos para el cerebro y el sistema nervioso. Es eficaz en casos de histerismo, neurastenia y también facilita la recuperación del vigor.

Aperitivo antes de las comidas

La *Fosfo-Lecitina* está respaldada por el prestigio de los Laboratorios donde tuvo origen y se produce la *Preparación de Wampole*.

El maestro Sanjuán se despide de Cuba y del DIARIO

Elogia la labor de este diario, y su crítica imparcial, que ha beneficiado a la O. Filarmónica

Pedro Sanjuan, Edificio Chibás, calles G y 21, Vedado, Habana.

Doctor José Ignacio Rivero, Director del DIARIO DE LA MARINA.

Mi querido amigo: Mucho le agradeceré el que dé acogida en las columnas del DIARIO a estas palabras de despedida: mil gracias anticipadas.

Siempre guardé profunda gratitud al DIARIO DE LA MARINA, porque desde el momento en que empecé mis actividades musicales en Cuba, fue un decidido aliado nuestro. Sería prolijo el recordarle las innúmeras atenciones de su DIARIO para con la «Orquesta Filarmónica»: creo decirlo todo al citarle entre los factores decisivos para el desarrollo de nuestra labor, ya que el DIARIO nunca puso tasa al ayudarnos satisfaciendo nuestras demandas pródigamente, sin entibiar jamás el buen deseo de apoyar nuestra obra de arte y cultura.

Y como a esta hora del balance de mi actuación en Cuba, sería ingrato el silenciar a quien con verdadero amor prestó su ayuda y su pluma incansable, permítame que cite al doctor Francisco Ichaso, porque si yo fuí para la «Orquesta Filarmónica» el animador incansable, «Paco» Ichaso fué el agudo exegeta encariñado con la obra que juntos y devotamente empezamos.

Hay dos maneras de hacer crítica, como hay dos clases de críticos. Hay una crítica constructiva, reflejo fiel del artista que siente y vive la obra que se dispone a enjuiciar, y otra crítica negativa, hija directa de la estulticia o del «parti pris»; esta última conduce al error y no son de poca monta los daños que acarrea. Francisco Ichaso pertenece a la categoría de los críticos que hacen labor constructiva y obra de arte a la vez, porque al comentarlo recrea la obra. ¡No es poco para mí en estos momentos de pena en que digo adiós a Cuba, el llevarme entre los buenos e inolvidables recuerdos el de su honrada colaboración contraste de pasión y serenidad! La crítica de Ichaso fué algo muy necesario para la vida de la «Orquesta Filarmónica de la Habana»; reconocío siempre Ichaso nuestro esfuerzo y lo estimuló! Hecho casi insólito en estos tiempos indiferentes que mueve profundamente mi gratitud. ¡Como algo muy preciado y que forma parte inherente a mi labor en Cuba, me llevo las críticas de Ichaso, elocuente testimonio de su integridad y valentía en la exposición de conceptos libres de todo prejuicio.

Me despido de usted, querido doctor Rivero, y del DIARIO, haciendo votos por la prosperidad de Cuba, a la que considero como mi segunda patria. ¡No en vano he laborado aquí durante ocho años: dejo y me llevo un mundo de intensas emociones!

Muy suyo, y devoto, Pedro San Juán.

Habana, 16 de agosto de 1932.

LOS AGENCIEROS PROTESTAN DEL DECRETO DEL ALCALDE

Los dueños de carros o camiones de mudanzas, que no tienen agencias, que se buscan la vida independientemente con su vehículo, están haciendo gestiones de defensa, contra el decreto que, con fecha 28 de julio, dictó el alcalde del Distrito Central, con el cual se favorece a las agencias establecidas, pero el cual —nos dicen—perjudica a innumerables agencieros ambulantes, que amparados por las Leyes Municipales, pagando la chapa de circulación, se dedican personalmente a trabajar su carro o camion, para lo cual hasta el presente estuvieron autorizados.

Las disposiciones de ese Decreto, y penalidades que señala, les prohibirá trabajar y al perjuicio de inutilizarles el medio de ganarse honradamente el pan, tendrían el de perder el único medio de defensa con que cuentan para el sostenimiento de sus hogares.

Estos trabajadores, de los cuales nos visitó una comisión, se proponen iniciar las gestiones conducentes a demostrar al señor Izquierdo, los perjuicios que dicho decreto irroga a muchos ciudadanos.

M.E.C.D. 2016

Editado por la Compañía DIARIO DE LA MARINA (S. A.) cuyo programa consiste: en la defensa de los intereses generales y permanentes de la Nación cubana, de los especiales de la Colonia española establecida en la misma y de la unión y armonía entre los diversos elementos que conviven en el país —Artículo primero de los Estatutos.

DIARIO DE LA MARINA

FUNDADO EN 1832— DIRIGIDO HASTA 1919 POR DON NICOLAS RIVERO Y MUÑIZ— OFICINAS: HABANA, PRADO 103— NEW YORK: 526 FIFTH AVE

TELEFONOS
Dirección A-4151 — Administrador, Contador, Anuncios, Suscripciones, Quejas, Talleres y Correo M-7911—M-7912—M-7913 — Jefe Redacción A 3205 — Agencia de Marianao — Clasificados A-3333 — FO-7380

PRECIOS DE SUSCRIPCION AL DIARIO DE LA MARINA
Habana y Provincias:
Mes: $1.20. Trimestre: $3.25. Semestre: $6.25. Año: $12.00.
Extranjero:
Trimestre: $4.25. Semestre: $8.00. Año: $15.00
Edición Dominical (Para el extranjero solamente)
Semestre: $3.00. Año: $5.00.

ARMONIAS

NEGRO SPIRITUALS

por Gustavo E. Urrutia

MRS. Margaret Ross Martin es una culta americana de color, que colaboró con frecuencia en aquella página dominical, **"Ideales de una raza"**, mantenida por el DIARIO DE LA MARINA durante dos años.

Ante el alumnado de "The International People's College" de Elsinore, Dinamarca, acaba de pronunciar la señora Martin una conferencia sobre los **Negro Spirituals,** cuya síntesis ofrezco a renglón seguido. Tiene el interés de ser la versión de una exquisita mentalidad de la raza negra.

* * *

Es en extremo halagüeño y no poco sorprendente el oíros, por estas lejanías de Dinamarca, entonando los cantos de nuestra tierra del Sur. Parecen gustaros tanto que, tal vez, si supiérais algo de su origen, del medio en que fueron concebidos llegaríais a apreciarlos mejor y quisiérais aprender a cantar algunos más.

No recuerdo quién fué el que dijo: "Dejadme escribir las canciones de un pueblo y no me importará quien escriba sus leyes"; y es así que, mientras los ilustres estadistas de los Estados Unidos se han ocupado en escribir sus leyes, ha quedado para el humilde Negro el escribir sus canciones. Es decir, sus Cantos Folk-lóricos. A veces parece un tanto irónico el hecho de que la única contribución de los Estados Unidos a la Gran Sinfonía Mundial sean los gritos de su gente oprimida.

Ha habido una extensa variedad de folk-lore americano comprendido bajo la denominación general de "Negro Spirituals and Plantation Melodies"; no todos, sin embargo, fueron escritos por Negros. Poco antes de salir de New York oí, por radio, un Negro Spiritual escrito y cantado por un Judío. Se titulaba "Gracias te doy, Señor" (Lord, I'm Grateful) y revelaba un bello sentimiento, aunque, para mí, la MELODIA, lejos de ser el grito jubiloso del Negro, era, más bien, el solemne y fúnebre lamento del Judío.

Los Negros Spirituals propiamente dichos, aquellos espontáneos pronunciamientos del alma de los Negros no eran, al principio, sino los clamores de un pueblo en cautiverio. Y, cosa extraña, raras veces eran amargos y desesperados. Hay ocasiones en que expresa desaliento, pero, aun cuando se siente abatido hasta la raíz —almos' to de groun'— el Negro puede exclamar todavía "Hallelujah" como tan típicamente lo hace en una de sus bellas canciones: "Nobody Knows de Trouble I see".

Lo que proclaman con más frecuencia es su fe y su confianza inquebrantables en un buen Dios que de algún modo ha de librarlos de todas sus penas en el dulce "Bye and Bye".

Algunos de esos Negros Spirituals expresan pura alegría. Alegría más bien presentida que experimentada. Esa irrefrenable alegría del Negro en presencia de condiciones y circunstancias que han amargado la vida de otros pueblos, el indio americano, por ejemplo.

Los Negros pueden romper a cantar a la menor provocación. En la vida lerda y tediosa del esclavo, a menudo, el tópico más vulgar puede dar pie para un nuevo canto. Imaginad algo así como un centenar de esclavos ansiosos y expectantes, apiñados a la puerta de la administración para recibir un nuevo lote de ropas y efectos. Carne, harina, miel, ovaroles, mudas de zaraza, etc. Al tomar un par de zapatos nuevos,—duros y tiesos,—algún espíritu regocijado puede sentir la inspiración de expresar su gratitud cantando, y, acto seguido entona: —I've got shoes, You Got Shoes, All God's Chillum got Shoes, etc.".

Hay ciertos Negro Spirituals que no parecen expresar absolutamente nada definido. Son meras orgías de ritmo.

Las canciones con mucho frecuencia servían un doble propósito. A más de ser un medio de expresar la emoción religiosa, eran también, a menudo, un modo de comunicarse. A los esclavos dedicados todo el día a recolectar algodón en los campos, no se les consentía hablar. Pero podían cantar. Más aún, se les incitaba a cantar. Un "nigger" cantador recogería más algodón que uno silencioso y avinagrado. Los largos años de vida bajo el látigo del mayoral desarrollaron en el esclavo una suerte de astucia furtiva que hoy todavía distingue al Negro. Hasta los esclavos tenían mensajes de importancia que simplemente **había** que trasmitir. Las noticias DEBEN ser difundidas. Quizás algún negro de la plantación logra atrapar de cierto modo el rumor de que "Massa Lincoln gwine set us all free", y que las tropas yanquis ya están en marcha. Nada más natural, para difundir esta "good news" que aguardar a que cada uno ocupara su puesto en los campos y entonces, a todo pecho romper a cantar :"Good news de Charriot's comin' - etc.".

Para el mayoral blanco "la negrada" simplemente cantaba y su satisfacción crecía con la elevación e intensidad del clamoreo. Solamente ellos conocían el oculto sentido de aquellas palabras: "Good News, de Charriot's comin'".

El Jazz y los Blues de nuestros días sólo están remotamente relacionados con los Spirituals. Mientras que éstos eran alegres expresiones de la Fe y la Esperanza de los esclavos, los Blues, más que nada lamentos pesimistas sobre tópicos de amor contrariado, son, a mi ver, no tanto una expresión de los verdaderos sentimientos del Negro emancipado, como un producto convencional obsequiosamente manufacturado para complacer las demandas de un público caprichoso.

El Negro puede, quiere, debe y tiene que cantar. Según su panorama cambie y mejore, cambiará y mejorará su música. Si los humildes esclavos en las redes de la tristeza, la degradación y la angustia pudieron crear un canto de Coraje, Paciencia, Fe y Esperanza, ¿quién podrá negar que acaso en un medio más favorable y con material promisorio, los herederos de estos mismos esclavos puedan dar al mundo una triunfante antifonía de incomparable belleza?

DEL LEJANO AYER

(Hojeando la colección del DIARIO)

por R. A. Catalá

Muchos detalles de gran interés histórico relacionados con la ejecución de Joaquín Agüero y sus tres compañeros, en Puerto Príncipe, el 12 de agosto de 1851, tuvimos que dejar en el tintero cuando tratamos hace días de aquel trágico episodio.

El primer levantamiento de los cubanos contra la Metrópoli no revistió los caracteres de crueldad y apasionamiento que por una y otra parte se advirtieron en muchos momentos durante la llamada guerra grande de 1868-78 y la de 1895-98. Las fuerzas de caballería e infantería que mandó Lemery en persecución de Agüero no llevaban la orden de hacerle la guerra sin cuartel, pues de otro modo los prisioneros de **Punta de Ganado** hubieran sido abatidos a tiros. Ninguno fué muerto, ni siquiera herido. El mismo Agüero, que trató de escapar echándose al mar, fué apresado por dos soldados que lo persiguieron a nado, sin hacer uso de las armas. Con uno de ellos, forcejeó dentro del agua y le rompió la lanza. Agüero era un atleta. Otro que, le dió un culatazo, ya fuera del agua, recibió una reprimenda de su jefe el capitán Conus. Los seis cubanos pudieron así llegar vivos a Puerto Príncipe para ser juzgados. Durante la marcha, Agüero--que iba atado codo con codo- fué maltratado por otro soldado, y el propio capitán Conus se abalanzó sobre el agresor y lo abofeteó. Agüero intervino, generoso, diciendo:

—Perdónelo, capitán; él se figura que cumple con su deber.

Cuando los cubanos se dieron cuenta de que Norberto Primelles los traicionaba y lejos de prepararles la fuga en un paquebot, como les había prometido, los entregaba a la tropa, no se indignaron, sino que sufrieron el engaño con gran estoicismo. Ese Primelles fué premiado por el gobierno, mandándolo a Madrid, en donde lo hicieron Contador del Tribunal de Cuentas.

Los prisioneros fueron encerrados en dos calabozos del cuartel, el mismo edificio en que hoy se encuentra instalado el hotel "Camagüey". Un calabozo estaba frente al otro y en cada uno pusieron a tres de los presos, que podían así verse y comunicarse constantemente. Mientras el fiscal de la causa, el teniente coronel graduado, comandante del Regimiento de la Reina, Pedro Aguilar, realizaba las numerosas diligencias de examen de testigos, declaraciones de otros comprometidos y confronta de documentos, en que empleó muchos días, pues habiendo llegado los prisioneros el 25 de julio hasta el 9 de agosto no se reunió el Consejo de Guerra, se permitió que los presos fueran visitados por sus familiares y amigos. Esto dió motivo a un acercamiento y cierta cordialidad entre los oficiales de Lanceros que los custodiaban y los partidarios de Agüero, que fué aprovechado por éstos para fraguar un plan de evasión. Véase cómo cuenta aquella atrevida empresa el académico Jorge Juárez Cano, en su obra **Hombres del 51,** aprobada por la **Academia de la Historia,** por lo que no puede caber duda de su veracidad:

"Comenzaron —dice— por pasar cuerdas y puñales a los recluídos y, ganando a un joven alférez, éste ofreció que el próximo día que le tocara la guardia abriría los calabozos para facilitar la fuga de los patriotas. Estos tenían que matar al centinela de vista sin hacer ruido, si no podían sobornarlo, al igual que al lancero de "puerta"; el golpe se daría a la media noche y reunidos con el alférez, correrían hasta una quinta próxima al cuartel, donde previamente los de la "Sociedad Libertadora" apostarían buenos caballos ensillados, armas y dinero suficiente para todos y en seguida marcharían rumbo a la costa del Norte, a reunirse con los expedicionarios de López que no tardarían en llegar. Se recolectó con ese fin entre la sociedad camagüeyana fuerte suma de dinero. y muchos conjurados se preparaban para cooperar al mejor éxito de la empresa. El día 8 de agosto debía entrar de guardia el joven alférez, amigo de los conjurados, y para esa fecha se señaló la evasión. Llegó el anhelado día; y el oficial comprometido montó la guardia, lo que hizo concebir risueñas esperanzas a los recluídos, pero como a las 8 de la mañana éstos fueron sorprendidos por toques de tambores y cornetas y seguidamente desfilaron frente a los calabozos dos compañías de infantería, que iban destacadas allí, lo que hizo que el caudillo exclamara amargamente:

—¡Tropas del Regimiento de Cantabria! ¡Todo está perdido!

Efectivamente, poco después el alférez comprometido se acercó al calabozo y dijo a media voz:

—Todo se ha descubierto.

Todavía más sensacional y menos conocido entre lo que se ha escrito en relación con aquella tragedia, es lo que cuenta el historiador Zaragoza en "Las insurrecciones de Cuba". tomo I, pág. 502. Dice que, ya en capilla los reos, quisieron despedirse de los jefes y oficiales de Lanceros que los custodiaban, y al efecto, los invitaron a tomar un bizcocho y un refresco. Agüero en aquel momento, dijo estas palabras:

"Señores: brindo porque me oiga Dios, a quien en lo poco que me resta de vida voy a rogar porque desaparezca la barrera que divide a españoles americanos y peninsulares y que estrechándose en ellos los lazos que naturalmente deben unirlos, hagan juntos la ventura de esta tierra".

¡Cuántos misterios esconde en sus remansos la historia!

CANDAS

por Manuel G. Barrosa Arrinda

CANDAS, villa asturiana industrial y progresista, situada en la costa cantábrica y capital del Concejo de Carreño, es la cuna de entusiastas varones que hace, aproximadamente, cuatro lustros, se reunieron en los salones del antiguo Palacio Astur, para prestar calor a la idea de fundar un club regional de Recreo y Beneficencia, en el que pudieran reunirse todos los carreñenses residentes en Cuba, para recordar los tiempos infantiles unos, y mozos otros.

Ahora, estando próxima la fiesta anual que se celebrará, para conmemorar las tradicionales fiestas del "Cristo de Candás", que en la villa de este nombre se celebran, quiero hacer una breve reseña histórica de tan renombrada fiesta.

En tradición general, fundada en documentos fidedignos que los pescadores de Candás, en siglos anteriores, iban a los mares del Norte a la pesca de la ballena; y en los tiempos aciagos en que Enrique VIII, rey de Inglaterra de la dinastía de los Tudores, trocaba el título de defensor de la fé por el de heresiarca, y secundado por una turba de fanáticos sectarios perseguía a los católicos y destruía los monasterios, las iglesias y las imágenes, reproduciendo las bárbaras escenas de los iconoclastas de Oriente; es tradición unánime y constante que los pescadores de Candás hallaron en los mares de Irlanda un Crucifijo de tamaño natural y admirable escultura, notable por la belleza de sus formas y por la profunda piedad que inspira. Gozosos con tan precioso hallazgo regresaron a su querido pueblo, donde fueron recibidos con indecibles júbilo por todos sus piadosos convecinos, y desde entonces empezó a extenderse el culto de este Santísimo Cristo.

En el archivo de la parroquia de San Felix, de Candás, no se conoce documento alguno que acredite el orígen de la imagen ni atestigüe su hallazgo, pero en el corazón de todos los candasinos se ha conservado constantemente esta piadosa tradición, que no puede rechazar la crítica, sobre todo teniendo en cuenta que existen diferentes datos que la confirman y que racionalmente nada puede objetarse contra ella.

Pero a la verdad, basta examinar atentamente la imagen convencerse que no es escultura española y que no es anterior ni posterior a los siglos XV o XVI; y dado su indiscutible mérito artístico no es posible que se ignorase el nombre de su autor si hubiese sido uno de nuestros escultores antiguos. Así lo han reconocido y confesado diferentes artistas que la han examinado, y no hace muchos años que se ha oido de labios de un distinguido artista y anticuario alemán que las facciones de la imagen del Crucificado de Candás, su barba y su musculatura, revelan claramente su origen inglés.

Es indudable que en 1564 existía ya la Cofradía del Santísimo Cristo de Candás; así consta en los libros. Antes del siglo XVI nada se descubre que revele la existencia del Cristo, pero desde entonces son innumerables y contínuos los documentos que acreditan su culto en esa parroquia. ¿No basta esto sólo para considerar verdadera la tradición de los candasinos respecto al orígen de la imagen del Cristo de Candás?

En la historia candasina
de mil azares del mar
fuiste siempre hoz divina,
el sostén de nuestro hogar.

Y para expresarte el pueblo
tu cariño y tu bondad
canta en ingenial estrofas:
Santo Cristo de Candás:
arrojado por las olas
que bramaban sin cesar,
nuestra imagen veneranda
flotaba en medio del mar.

Esta villa prodigiosa
de Cristo es pueblo sin par
que en el pecho candasino
tiene un trono y un altar

Candás, todo los años, el día 14 de septiembre, celebra tan tradicional fiesta, y salvando los límites de esta modesta villa y de ese nobilísimo principado de Asturias, se extiende la fiesta hasta Cuba, donde el CLUB CARREÑO radica, y que la ofrece a sus asociados para recreo, y expansión y recuerdos....

En estos momentos viene a mi memoria algunos nombres de los fundadores del CLUB CARREÑO y son:

Manuel Muñiz; Cándido Muñiz; Victor Prendes; Anselmo G. Barrosa; José Muñiz; Genaro González; Felix Serrano; Victor Muñiz; Ramón Fernández; José García.

Y muchos otros que no recuerdo.

Recuerdo también con respeto a D. Nicolás Rivero, que en el CLUB CARREÑO obstentaba el título de Socio de Honor, y que siempre, ha dado realce y honra a las fiestas con su presencia, a más de distinguir al Club, con su fina y delicada pluma, según consta en los archivos del DIARIO DE LA MARINA.

El entusiasmo de los carreñenses en Cuba es tal, que la obra comenzada ha ya tanto tiempo, continúa hoy en pie, con más bríos y fe en ser grandes para dar mucha gloria a Carreño y al Cristo de Candás.

¡¡¡Entusiasmo carreñenses!!!

Malt-Oleol
Glicerofosfatado
de M. Bouvet - Paris
Providencia
de los niños débiles
de los adultos fatigados
de los ancianos deprimidos
y de los convalecientes
De Venta en todas las Farmacias

MAGNESIA SARRÁ
Sabrosa-Espumante-Anti-Ácida
Inmediatamente alivia:
Jaquecas, Mareos, Acedías
ASEGURE UN DIA FELIZ
Todas las mañanas tome una cucharada
DROGUERIA SARRA
LA MAYOR

El DIARIO Hablado
es símbolo de progreso y de eficiencia, y de suprema comodidad y beneficio para el radiooyente y el anunciante avisado que entrega al éter la difusión de la bondad de sus productos.

Suicidios de segunda mano

por Luis C. Sepúlveda

(Propiedad literaria asegurada. Prohibida la reproducción)

Recientemente pereció en un accidente de aviación el gran industrial checoeslovaco Tomás Bata, que en Europa era algo así como el Henry Ford de la zapatería. El señor Bata viajaba en uno de sus aeroplanos de Moravia a Suiza, esto es, de la una a la otra planta de sus zapatos.

El accidente fué de los de tipo común: un aeroplano que se cae y dos hombres que por viajar dentro del mismo aterrizan muertos. Nada, pues, de extraordinario. Sin embargo...

Al hacer la autopsia de los interfectos el médico encargado encontró que el piloto tenía el cráneo perforado por un tiro de pistola que le entró por el cerebelo y le salió a dos centímetros arriba de la frente. Y acto seguido las acciones de la empresa Bata descendieron con la misma rapidez con que había descendido el aeroplano, y en la caída han dejado herida de muerte a la industria del extinto Rey de los Zapatos.

La acción refleja de la muerte de Bata sobre el mercado de valores mundiales es la continuación de la serie iniciada por Kreuger, el rey de los fósforos, suicidado en París en marzo último, y seguida luego por Mr. Eastman, en Rochester, y por los demás industriales y banqueros de menor cuantía que resolvieron suicidarse en los últimos tiempos. Hay que notar, sin embargo, que en el caso de Bata el resentimiento de las finanzas ha tenido sus caprichos particulares. Por ejemplo: las industrias de este señor no sufrieron deprecio porque él se hubiera muerto, sino por la muerte del piloto. Mejor dicho: por el hecho de que al aviador le encontraron el pequeño túnel de una bala a través del cráneo.

Sin este detalle de balística muchos millones de dólares, de libras, de liras, de francos, de marcos, de coronas, etc., no se hubieran perdido. El mundo habría pensado que sólo se trataba de un accidente como tantos. Pero esa pequeña bala todo lo ha echado a perder porque la desgracia de Bata resulta ahora provocada y su muerte ya deja de ser una muerte a secas para convertirse nada menos que en un suicidio, que tampoco es común y corriente, sino de lujo y "por carambola", como diría un billarista.

Sí, señores: se trata de un suicidio de millonario, esto es, de hambre acostumbrado a que todo se lo deben hacer sus servidores, hasta suicidarlo!.. La perforación craneana del piloto no indica otra cosa. A través de ese agujerito vemos claramente la escena: a varios miles de metros de altura este señor se puso en jefe, en Bata, y le dijo sencillamente al "chauffeur" de su aeroplano: "Suicídame!" Y le pegó un tiro en la cabeza. ¡Digno fin de la novelesca vida de Tomás Bata!

Hace cincuenta y seis años que en el pueblecito de Zlin, en Moravia, nació este hombre extraordinario. Su padre era un pobre zapatero remendón del pueblo, y por ley de herencia, como en las dinastías reinantes, Tomás se vió condenado a seguir el oficio de su genitor. Sólo que, a los 18 años de edad, no se resignó a seguir remendando zapatos viejos y fundó una fábrica de pantuflas. Al poco tiempo fué a Alemania a aprender métodos modernos para su industria y regresó con unas flamantes máquinas que le permitieron multiplicar la producción. Años después viajó a los Estados Unidos, y después de un año de trabajar en Massachussetts como simple obrero, regresó a darle una nueva ampliación a su fábrica. Vino la guerra y Bata obtuvo el contrato exclusivo de suministración de calzado a los ejércitos de Austria-Hungría. Era la fortuna y el millón que llegaban. Al firmarse el armisticio en 1918 sus fábricas producían quince mil pares de zapatos al día. Sus grandes talleres, acondicionados para la fabricación de calzado con suelas de madera, fueron transformados en plantas regulares al terminar el conflicto europeo y Bata se lanzó a la conquista de los mercados exteriores con un zapato a la mitad del precio de cualquier otro fabricante del mundo. Zlin, su pueblo, fué entonces verdaderamente SU PUEBLO. Lo compró todo, desde la Iglesia hasta el Cementerio, y los sesenta mil habitantes del mismo, que en bloque laboraban en su enorme factoría de treinta y dos pabellones, eran sus súbditos. En el último año Tomás Bata produjo un promedio de ciento cincuenta mil pares de zapatos por día.

Y aquí es propiamente donde está la esencia de la tragedia del gran industrial. Su enorme éxito fué al mismo tiempo la causa de su fracaso. El mundo, sacrificado por la crisis, no consumía ya la gran producción del Rey de Zlin, y éste, buscando una tabla a que agarrarse, se agarró a la Bolsa. Como todos los grandes jugadores estaba convencido de que aun cuando los otros hubieran perdido siempre, él sí habría de ganar. Pero la Bolsa le demostró que tampoco él estaba llamado a triunfar en esos predios, porque los oficios, como los dioses, son celosos, y a Bata la suerte habría de repetirle la admonición de Apeles: "¡Zapatero, a tus zapatos!"...

Fué por esto que Tomás Bata, el Henry Ford de la zapatería europea, resolvió como millonario darse el lujo de demostrar que el suicidio no es esa cosa exclusivamente personal que hasta ahora se creía. Sólo que a Tomás Bata, por darse ese lujo y por ordenar que lo **suicidaran** tuvo que resignarse a su suicidio le resultara de segunda mano. ¡El que podía haber disfrutado de un suicidio de primera!... Pero la caprichosa iranía de las leyes eternas que no permiten que se les altere impunemente le reservaba al orgulloso magnate la final humillación de que muriera no como el Rey de los Zapatos que era, sino como el humilde remendón de Zlin que había sido...

Roma, julio de 1932.

PETRIFICACIONES

por Ramón María Tenreiro

El proceso natural evolutivo de todo lo viviente es siempre uno mismo, tanto en lo muy muy grande como en lo muy pequeño, en el orden de lo físico como en el de lo moral humano y en las instituciones creadas por el hombre.

La vida, en sus manifestaciones de toda especie, comienza por una llamarada, nacida del encuentro y choque de dos contrarios elementos que se complementan: magnífico torbellino deslumbrador de fundidos materiales candentes en que se reproduce aquel primitivo vórtice sagrado donde tuvo su pristino origen todo lo existente. Tal período, inefable e indescriptible, puede durar un solo instante, como ocurre con una fugitiva impresión que experimenta nuestro ánimo o con una idea que surge en nuestro cerebro, o millones de millones de años, como se conservan esos incendios cósmicos que llamamos estrellas. Pero, transcurrida esta primer fase de ardiente vibración, única que posee vida verdadera, "aquello", astro o ser viviente, pensamiento o emoción, organismo natural o asociación humana, comienza a enfriarse y endurecerse: lo que hasta entonces atesoraba una plasticidad maravillosa, en la que servían todas las posibilidades vitales, comienza ya a tener puntos muertos concreciones pétreas, partes que ya no podrán ser de otra manera de como en este instante son: en el astro, va formándose una sólida costra exterior, caparazón de muerte; en el ser orgánico, la pulpa de sus tejidos va transformándose en piedra; en la conducta del hombre, al primer acto de cada serie, espontáneo, vivo, auténtico, nacido de directa reacción entre las cosas internas o externas, substitúyese el hábito, la costumbre, la rutina: conviértese en mecánico lo que fué provocado por trémula emoción; en las instituciones humanas, al genial impulso formador de quien las creó, sin pensar en otra cosa que en su necesidad de dar cuerpo a los altos ideales que le inflamaban, sucede la acción cauta de quien mata y recorta los principios primitivos para adaptarlos a las realidades sociales y hacerles medrar en lo temporal aunque perezcan para lo eterno; detrás de todos los San Franciscos que el mundo ha poseído han caminado los Elias de Cortona para sepultar entre los yertos muros de una basílica la locura de idealidad que aquejó a los primeros y convertirla en pingüe fuente de mundano dominio.

Lo grave es que si ese punto inicial de vida es, a veces, tan breve como un abrir y cerrar de ojos, sus muertas consecuencias pueden prolongarse sin término: por los especios infinitos ruedan millones de lunas cadavéricas: años y años, arrastranse parasitariamente sobre la superficie de la tierra seres de quienes se ha retirado ya toda sombra de existencia, y en cuanto a las instituciones sociales, basta asomarse a cualquier manual de historia para saber cuánto duran y perduran, por pura petrificación y anquilosamiento, formas de organización de todo orden, religiosas, políticas, económicas, jurídicas, que, sin conservar en sí el más leve resto de su originario espíritu vital, pesan siglos y siglos sobre los hombres como esqueleto de saurio gigantesco. En la experiencia limitada de cada uno de nosotros, dentro de nuestra gran pobreza espiritual, ha habido algún breve minuto de auténtica existencia en la que nos creímos capaces de trazar senderos individuales por donde dirigir nuestros pasos, para dejarnos llevar después, como autómatas, por las trilladas vías que, sin saber por qué, pisa todo el mundo.

Inercia, pereza, rutina, mecanización, adocenamiento, carencia de fantasía para idear formas nuevas: tal es la base de la vida del hombre como la de toda la Naturaleza. Esta, en el inagotable orbe de la posible variabilidad de formas, escogió desidiosamente un esquema casi uniforme para crear los organismos superiores y a todos les situó sus mecanismos en disposición casi idéntica.

Si en orden de la Naturaleza no deja de tener gran importancia el peso de lo muerto, su influjo crece en alto grado en cuanto penetramos en el escenario donde se mueve el hombre. Aquí sí que podemos decir: los muertos mandan. En primer lugar, ya en lo físico, el hombre, para residencia suya, necesita un muerto ambiente: no puede resistir el vivo contorno de la Naturaleza y sus intemperies y precisa aislarse, separarse, encerrarse en un almohadillado estuche que le libre de las harto fuertes impresiones del medio natural. Se defiende envolviéndose en cosas muertas: su traje no es más que resto y desperdicio animal o vegetal; la casa es un cadáver: cadáver cósmico la piedra o tierra de sus muros y suelos, cadáver derodeo la madera. Nada vivo debe haber en ella más que el hombre que la ha elegido por habitáculo. Y ya sabemos la que se arma en el mundo civilizado si la Naturaleza, con ese inagotable afán de poner un hijo suyo donde quiera que haya un ambiente capaz de sostenerlo, coloca ratones en las habitaciones o "fieras de catre" en los lechos.

El hombre persigue al microbio, al insecto, y no hay guerra más feroz que la que se mueve contra ciertas "bestiezuelas de Dios" en los países cultos. El ambiente físico del hombre tiende, cada vez más, a ser químicamente puro y biológicamente muerto.

Pero menos viviente aun que el habitáculo material es la atmósfera moral. Cuanto más educado el ser humano, vémoslo más petrificado, más mecanizado, más reprimido, más lleno de impulsos ahogados, más lejos de toda individualista reacción primordial. Cada uno de sus movimientos depende de mil causas ajenas a su espontaneidad: usos, leyes, conveniencias, respetos, temores, miramientos, coartan y estancan su actividad y la vida del hombre en sociedad consiste, desde su nacimiento, en someterse a una infinidad de trabas deformantes, como las que martirizan a los chinos hasta convertir en muñón doloroso que apenas puede sostener a sus dueños el que debía ser libre y ágil pie humano. El perfecto ciudadano esclavo de todo lo debido, es un autómata acartonado en quien no quedan ya ni vestigios de ningún impulso vital: este es el modelo de "animal político" con el cual podemos convivir y "conmorir" pacíficamente: a cada instinto natural se le ha puesto la colgadura de un interno freno que lo paraliza, y por la calle vamos, en mansa formación, inacabable procesión de momias las cuales no hay ni el menor peligro de tropezar con nada viviente. El mismo escándalo que provocaría el descubrir una chinche entre los cogines del diván de la señora marquesa la produciría el tropezar con un corazón auténtico dentro del pecho de sus invitados.

Claro que la Naturaleza, dicho queda al principio, impone a los hombres un proceso de petrificación como a todas sus criaturas y nos va matando un poco cada día. No bien pasan, raudas, las alegrías de la niñez y de la juventud, no bien surjen los primeros cuidados del vivir, comienza a morirse el hombre: afanes de toda índole,, trabajos, preocupaciones, desvelos, penas, sinsabores, van endureciendo, petrificando al ser humano y el hombre de cincuenta años ya no vive realmente: su cara es una máscara dolorosa, de cartón o de piedra, en la que cada uno de sus instantes de congoja ha esculpido cruelmente su doliente huella.

Pero la sociedad (que es de piedra y sólo fosilizando a los individuos puede subsistir) acelera en muchos años el proceso petrificador que en un ambiente natural—si fuera éste posible—no habría de presentarse sino mucho más tarde. Fijémonos en el impulso esencial de la vida, aquel que hace que los seres vivos se busquen mutuamente para perpetuar su especie. Es totalmente incompatible con la existencia social, es un elemento perturbador y dañino, vergonzoso y secreto, al que el orden público persigue y castiga con la espada más o menos flamígera de sus guardas, del paraíso o los jardines municipales. Una sola manera existe para que el instinto herótico sea admitido a libre plaza en el seno de las sociedades bien organizadas: que deje de ser acicate sador fuego estelar y se trueque en ceniza de costumbre y hábito, que pierda sus espontáneos caracteres de libérrimo impulso originario y se quiera la permanencia y docilidad de una institución social: que deje de ser amor para transformarse en matrimonio. Idéntico proceso, aunque en forma menos dramática, han de sufrir todos los impulsos naturales para llegar a ser sociales.

De Día en Día

Todas las ciudades del mundo de alguna importancia, tienen banda municipal, academia de música, casas de socorro, hospitales de niños.

Son, en cambio, muy contadas las que tienen ediles, síndicos, concejales o como quiera llamarles, con grandes sueldazos.

Lo lógico, por tanto, si hay que hablar de economías, es que se hable de suprimir hospitales de niños, casas de socorro, academias de música y demás cosas que tienen todas las ciudades del mundo de alguna importancia.

XXX

El Premier Azaña ha anunciado su propósito de disolver la famosa Benemérita, integrada por 30.000 guardias civiles.

Y ya ha dado comienzo a la fundamental reforma, licenciando uno o dos mil hombres, entre los apóstatas de los elementos radicales.

Parte de la opinión pública, sin embargo, está esperando a que termine de llevarse a cabo la medida.

Si los treinta mil guardias licenciados, sin que pase nada, entonces se cree que hasta los reaccionarios aplaudirán al Premier.

O que, por lo menos, silbarán a los guardias.

XXX

Al decir de una agencia cablegráfica, las relaciones diplomáticas entre Rusia y Japón han mejorado mucho debido a un nuevo tratado de pesca concertado entre ambos países y que se refiere a las pesquerías en la región del Río Amur, en Siberia.

Muy grandes deben ser, en consecuencia, las ganancias que se tengan de pescar en el Amur, para provocar ese embullo.

Y muy revuelto, por consiguiente debe estar siempre ese río.

XXX

Se ha vuelto a repetir el caso de un jovencito que, bañándose frente al litoral, fué destrozado a dentelladas por un tiburón.

Sería bueno, ciertamente, que los balnearios y aún en los lugares propicios a la tentación de bañarse en mar abierto los muchachos, colocaran llamativos avisos recomendando cuidado con los tiburones.

Debía hasta existir vigilancia para que eso no sucediera.

Y, por de contado, debieran existir grandes y acondicionadas piscinas de agua dulce y agua de mar, para que los niños no pasaran el hambre de verdadero baño que pasan muchos otros niños mutualizables.

Pero eso es difícil que ocurra en una ciudad donde se habla de suprimir los hospitales infantiles, antes que los sueldos de los concejales.

XXX

"El azúcar constituye un artículo de lujo en el Soviet".

En cambio, en Cuba, constituye un miserable artículo.

XXX

La Marina parece que también estaba complicada en la conspiración de SanJurjo.

Veremos si a Azaña se le ocurre resolver el caso igualmente, enviándoles los barcos a los guardias de asalto.

XXX

Salvo accidente, esta sección publica todos los días.

Pero en vista del caracter traumante que ha adquirido, el lector interesado en leerla debe buscarla en cualquiera de las páginas del periódico.

Y si no quiere molestarse, puede llamar al teléfono I-5221 (local 14) donde se le dirá muy gustosamente en qué plana ha salido.

Tartarín de Tarascón.

M.E.C.D. 2016

El inusitado éxito de la conversión del empréstito de guerra inglés ha creado el optimismo

¡¡HERNIADOS!!

Enfermos del Colon
Aplicaciones científicas de RETENTOR
¡¡¡Curación radical de la hernia!!

«Al cabo de unos meses he curado mi hernia inguino escrotal con su RETENTOR».—José Pérez, Café «El Especial», Mercado, Matanzas».

«Desde que me puse su RETENTOR me sentí otro. Hoy me veo curado a mis 83 años. Jerónimo Villasonte. Finca «El Retiro, Los Arabos».

«Con su faja para el Colon, eliminé todos mis trastornos y engordé 28 libras. Anita Marines. Malecón 238 primero, teléfono M-1786».

Originalidad. Sistema. Servicio

Sección de señoras a cargo de Mercedes. Fajas para todas las necesidades.

HERNIADOS DEL INTERIOR

Día 21 de agosto en Cienfuegos, Consultas en el Hotel **San Carlos**, de 8 a. m. a 12 a. m. Día 21 en Santa Clara, Hotel Florida, de 2 a 8 p. m. Día 22 en Sancti Spíritus, Hotel Plaza de 9 a 12 a. m., Día 22 en Ciego de Avila, Hotel Sevilla, de 3 a 8 p. m. Día 23 en Camagüey, Hotel Colón de 9 a. m. a 8 p. m. Día 24 en Holguín, Hotel Majestic, de 12 a 6 p. m. Día 25 en Bayamo, Hotel New York, de 7 a 10 a. m. Día 25 en Manzanillo, Hotel Casa Blanca, de 1 a 6 p. m. Día 26, en Santiago de Cuba, Hotel Venus, de 8 a. m. a 6 p. m. Día 27 en Guantánamo, Hotel Wáshington, de 12 a. m. a 6 p. m.

CONSULTORIO DE ORTOPEDIA MECANICA. Director: **FRANCISCO CARRASCO, ENFERMERO. ORTOPEDICO. MASAGISTA. NEPTUNO 147 ESQUINA A ESCOBAR. TELEFONO U-1178. HABANA.**

Bolsa de New York

COTIZACIONES DEL CIERRE DEL DIA 16 DE AGOSTO

(RECIBIDAS POR EL HILO DIRECTO DE LUIS MENDOZA Y COMP.)

ACTIVOS	
Atchison	50⅛
Auburn Auto	63
American Can	54⅞
New York Central	27
General Electric	19⅛
General Motors	14⅞
U. S. Steel	43⅛
Dupont	35¾
Eastman Kodak	53½
American Tel. and Tel	114
New Jersey	34
International Tel	11⅞
FERROCARRILES	
Atlantic Coast	23½
Baltimore Ohio	13
Cons. Cuba pref	—
Chesapeake and Ohio	23⅝
Canadian Pacific	14
...io Company	1⅛
Delaware Hudson	67½
Delaware Lackawanna	21¾
Erie	7
St. Louis and San Francisco	2½
Great Northern .. X	16⅜
Illinois Central	14⅛
Louisville Nashville	22
Missouri Pacific	5¾
Norfolk	100
Northern Pacific	20⅛
Pennsylvania	16⅛
Chic. Rock Island	8½
St. Louis South	—
St. Paul pref	2¼
Southern Pacific	20¼
Southern Railway	11⅜
Union Pacific	71½
Western Pacific	2½
PETROLEOS	
Atlantic Ref	13⅛
Continental Oil	7½
Consolidated Oil	8¼
Houston Oil	20½
Ohio Oil	10¼
Pure Oil	5½
Royal Dutch	21
Standard Oil Calif	27¾
Socony Vacuum	11
Sun Oil	32¼
Shell Union	6⅞
Texas Company	16¼
Union Oil	12¾
ACEROS	
Byers A. M.	16
Bethlehem Steel	19¼
Colorado Fuel	8¼
Gulf Steel	—
Ludlum Steel	5¼
Republic Iron Steel	6⅛
Pressue Williams	—
Vanadium	16¾
Crucible Steel	—
MOTORES	
Graham Paige	2¼
Hudson	7
Chrysler	13⅞
Nash	15
Packard	3⅞
Studebaker	6¾
White	13
AGRICULTURA	
Case T. Machine	56
Harvester	29½
EQUIPOS OFICINA	
Inter. B. Machine	89
National Cash	12¾
General Signal Ry	16¼
UTILITIES	
American For Pow	10½
Commonwealth and South	3¾
Consolidated Gas	56
North American	29¾
Western Union	33⅞
Public Service	47½
National Power Light	16¼
Electric Power Light	10¼
United Corporation	10¼
United Corporation	10¼
American Water orks	24½
Standard Gas	19¾
American Power Light	10¼
Electric Bon	23½
QUIMICOS	
Allied Chemical	79
Air Reduction	54¾
Columbian Carbon	31¼
Lambert	40
Texas Gulf	21½
Freeport Texas	20
Drug Inc	42
Commercial Solvents	10
Union Carbide	25
ACCESORIOS	
Briggs	5⅛
Timken Roller	16¾
Electric Auto Lit	18

Goodyear	17⅞
U. S. Rubber	5
Murray Corp	4¼
Stewart Warner	5¼
Goodrich	6¾
EQUIPOS	
Pullman Company	21⅛
Baldwin	7
American Car Fou	9½
American Locomotive	9½
General American Tank	16⅞
TRACCION	
Brooklyn Man Tran	27¾
Interborough R. T.	8
INDUSTRIALES	
Allis Chalmers	11¼
Continental Can	29⅞
West Electric	39¼
Mc Keesport	47
Inter. Combustion	1¾
Worthing. Pump	19
FABRICACION	
General Asphalt	11
Int. Cement	10¾
Johns Manville	26⅞
Otis Elevator	13
METALES	
American Smel	18
Anaconda	9½
Kennecot	10⅞
Inter. Nickel	8⅞
Cerro de Pasco	11¼
Nevada	—
Homestake	—
Alaska Juneau	12
Patino Mines	6
TABACOS	
Tobacco A	76½
Tobacco B	78¼
Liggett Myers	56½
Lorillard	17
Reynolds	34⅛
Cons. Cigar	11
ALMACENES	
Best and Co	11¼
May Dept	14⅝
Macy (H. R.)	37⅛
Gimbel Bros	2⅞
ALIMENTOS	
Coca Cola	98
Borden Company	29½
National Biscuit	39
Corn Prod	42
Hershey com	55
General Foods	28⅝
Loose Wiles	27½
Standard Brands	15
National Dairy Prod	21½
United Fruit	24¼
Purity Bakeries	10½
William Wrigley	—
VENTAS POR CORREO	
Montgomery	11⅜
Sears Roebuck	22¼
TIENDAS DE CADENAS	
Kreske S. S.	11¾
Kroger Grocery	15⅜
J. C. Penney	29¾
Schulte	3
Safeway Stores	49¼
Woolworth	35⅝
MISCELANEA	
Cannon Mills	17¼
Congoleum	11
Gold Dust	16
International Shoe	—
Kelvinator	4⅞
Proctor Gamble	31⅛
Simmons Company	8
Radio Corporation	9⅜
National Surety	11¼
American Ice	9⅛
American Woolen	5⅜
Coty Inc	3½
Gillett	21⅜
PELICULAS	
Fox Film	3¾
Warner Bros	2½
Paramount	5
Loews Inc	28¼
AZUCARES	
American Sugar	28⅞
American Sugar prefs	—
Puerto Rico Sugar	15¼
Cuban American Sugar	2½
Cuban American Sugar prefs	17
AEROPLANOS	
Benix Aviation	9⅝
Curtiss	1⅝
United Aircraft	16
Aviation Corp	3⅝
TRUST	
Adams Express	5½
American Inter	9¼
Chesapeake	15
Texas Pac	5¾
Alleghany	2⅜

SUSCRIBASE AL *Diario de la Marina*

N. GELATS & Co.
Habana — BANQUEROS — Aguiar 106-108

Vendemos cheques de Viajeros Pagaderos en todas partes del mundo y Cartas de Crédito Circulares en las mejores condiciones.

"SECCION DE CAJA DE AHORROS"

Recibimos Depósitos en esta Sección Pagando el 3 por 100 Anual. Todas estas operaciones pueden efectuarse también por correo.

LA CAMARA DE COMERCIO CUBANA PIDE EL PAGO POR QUINCENAS A LOS EMPLEADOS DEL GOBIERNO

En la junta celebrada por la Sección de Comercio de dicha corporación, se acordó pedir la derogación de la circular de la Aduana sobre reglamentación de los proveedores de buques

La Sección de Comercio de la Cámara de Comercio Cubana, celebró ayer por la tarde la anunciada junta, bajo la presidencia del señor Enrique Antiga y actuando de Secretario el señor Rafael Dávalos.

Después de aprobarse el acta de la junta anterior y tomarse conocimiento de los acuerdos adoptados en la misma, se trató ampliamente de la circular de la Aduana sobre la reglamentación para ejercer como proveedores de buques, acordando pedir la derogación de la misma, oyendo al Departamento Legal, dado que los múltiples requisitos que se exigen pugnan con la legislación general vigente en la materia (Código Civil y Comercial, Leyes y Reglamentos sobre impuestos, etc.), restringiendo indebidamente el ejercicio del comercio, ya que en la repetida circular se establece que el proveedor de buques debe poseer lanchas propias, debe servir toda clase de víveres a los buques, no puede importar por el puerto de la Habana, y que cada l'nea de vapores debe tener un solo proveedor.

Se discutió acerca de la circular 1015 de la Aduana de la Habana, acordándose pedir a la Secretaría de Hacienda la derogación de la misma, por ser contraria al espíritu del vigente Repertorio aduanal promulgado por la Secretaría mencionada, desde el momento que ordena al vista que afore de acuerdo con los criterios imperantes en materia de clasificación, si ésto es contrario a lo que determina el referido Repertorio.

Agotada la Orden del D'a, se acordó, a propuesta del señor José A. Puig, pedir a la Cámara de Comercio, en vista de que las oficinas recaudadoras aún no conocen la disposición de la Secretaría de Hacienda sobre el pago del 33 por ciento en plata, que gestione la rápida tramitación de dicha disposición, obtenida por las gestiones de la Cámara de Comercio Cubana, la Asociación de Comerciantes y otras corporaciones económicas.

A propuesta del mismo señor Puig, se acordó recomendar a la Cámara de Comercio que apoye el proyecto de ley que se ha dado a conocer por la prensa de pagar a los empleados públicos por quincena en vez de por mensualidades, dado que la medida producir'a una mayor velocidad de circulación de numerario, con el consiguiente beneficio del comercio, y, particularmente del detallista.

Finalmente, también a propuesta del señor Puig, la Sección acordó recomendar a la corporación que active las gestiones iniciales hace tiempo para que la Hacienda disponga que los derechos de Aduana se cobren de acuerdo con el peso real de las mercancías, comprobado por las Aduanas, y no de conformidad con el declarado en las facturas, cuando éste es superior a aquél.

FRUTOS DE CUBA EN NEW YORK

La Sección de Fomento y Expansión Comercial de la Secretaría de Agricultura, Comercio y Trabajo, ha recibido con fecha 16 del corriente del jefe de su Oficina Agrícola-Mercantil establecida en New York, los siguientes cables:

«Subastáronse en New York el lunes próximo pasado guineos procedentes de Honduras, racimos de 9 manos de noventa centavos a un peso noventicinco; de 8 manos de ochenta centavos a un peso ochenticinco; de 7 manos de cincuenta centavos a un peso treinticinco; de 6 manos de cincuenticinco centavos a un peso quince; estos precios son cada cien libras, en venta pública. Procedentes de Jamaica, racimos de 9 manos de un peso veinticinco a un peso tetenticinco de 8 manos de noventa centavos a un peso treinta; de 7 manos de setenticinco centavos a un peso. Procedentes de Honduras y Santa Marta, racimos de 9 manos de cuarenta centavos a dos pesos veinticinco; de 8 manos de un peso a un peso cincuenta de 7 manos de ochenticinco centavos a un peso quince; estos precios son por cada cien libras, en venta pública.

«Subastáronse en New York, Piñas 1.010 huacales llegados en los vapores Morro Castle y Pastores, marcas CLUB, CATALINA, CUBANISLE, huacal de 18 de dos pesos veinticinco a dos pesos cincuenta; huacal de 24 a un peso setenticinco; huacal de 30 de un peso treinticinco a un peso cuarenta; huacal de 36 a un peso veinticinco; marcas CUBANITA, CUBANITA BACUNAGUA, CUBANITA B. CUBANITA GUIRA, CAPITOLIO, CAMPOS, huacal de 24 de un peso setenticinco a un peso noventa: huacal de 30 de un peso treinticinco a un peso cuarenta; la mejor marca vendida hoy fué B. S. huacal de 18 a dos pesos setenticinco: huacal de 24 a un peso noventa; huacal de 30 a un peso sesentic'nco. Subastáronse en Pittsburgh, 165 huacales, todos los tamaños desde un pesos sesenta a dos pesos cincuenta; promedio un peso noventa huacal. Vendiéronse en venta privada en New York, aguacates huacal chico de cuarenta centavos a setenticinco centavos; huacal grande de un peso cincuenta a dos pesos veinticinco centavos; procedentes de Florida huacal chico de setenticinco centavos a un peso cincuenta huacal grande de tres pesos a tres pesos cincuenta. La temperatura hoy es muy caliente, la temperatura anunciada es mucho calor».

El precio de las Piñas sigue flojo, solo las clases altas cubren el de los aguacates bajo y muy por debajo de los de Florida, lo que indica que la calidad no es buena y deficiente la selección, pues entrando el aguacate de Cuba sin pagar derechos, de ser buenos los frutos el precio debía aproximarse mucho al de Florida, y por el contrario es bastante inferior.

MERCADO DE CAFE.

Agosto 16.

Marzo	6.00
Mayo	5.90
Septiembre	7.00
Diciembre	6.22

REBAJANDO LA CONTRIBUCION A LOS AUTOMOVILES AUMENTARAN LOS INGRESOS EN EL FISCO

Los importadores de automóviles y camiones celebrarán hoy una reunión para demostrar que las recaudaciones sobre la gasolina, los autos y las gomas será superior a las chapas

Hoy miércoles, a las cinco de la tarde, se celebrará en la Asociación de Comerciantes de la Habana una Asamblea de importadores de automóviles y camiones, de gomas para estos vehículos y de representantes de las compañías dedicadas a la venta de alcohol y gasolina.

La reun'ón ha sido convocada, como ya conocen nuestros lectores, para tratar del informe que presentará la comisión designada en una junta de importadores de camiones y automóviles, celebrada en la misma Asociación de Comerciantes, sobre la necesidad de recabar la rebaja del impuesto sobre tráfico y locomoción de vehículos, elevando el impuesto sobre consumo de la gasolina y de cualquier otra mezcla que se emplee como combustible en motores de combustión interna.

Aunque la Comis'ón mencionada ha trabajado tomando como base la Proposición de Ley presentada, en igual sentido, a la Cámara de Representantes por el doctor Ramón Echevarría, es posible que sufran alguna modificación las cuotas señaladas en dicho proyecto para la circulac'ón de automóviles, a fin de establecer unas tarifas que aseguren, de una manera real y efectiva, una recaudación razonable.

Los importadores de automóviles y camiones mantienen el criterio de que rebajando el importe de las chapas de estos vehículos, el Estado obtendrá un aumento muy apreciable en su recaudación por este concepto y en su informe probarán, con datos exactos, que este aumento ha de producirse rápidamente, ya que los dueños de camiones y de automóviles que hoy tienen un gravámen excesivo, por tal impuesto, pondrán nuevamente en circulación sus vehículos, que en gran parte han sido retirados y ésto elevará no solo la recaudación por ese concepto sino también la que se deriva del consumo de gasolina alcohol grasas y gomas.

A la asamblea mencionada han sido invitados los representantes de treinta y cinco casas dedicadas al negocio de automóviles camiones, alcohol, gasolina y gomas. Si alguna entidad o persona interesada en este asunto, no ha recibilo la invitación correspondiente, La Asociación de Comerciantes de la Habana se complace en declarar, por este medio, que recibirá con verdadero agrado su as'stencia a dicho acto, ya que se trata de obtener la cooperación de todos para el mayor y mejor éxito de unas gestiones que redundarán, no ya en benefic'o de un giro o negocio determinado, sino de la misma Administración Pública, a la cual se le ofrecerá un sistema de recaudación que reune la doble cualidad de aumentar considerablemente su recaudación y su eficiencia.

LA UNION DE FABRICANTES DE TABACO CELEBRO AYER JUNTA DIRECTIVA, TOMANDO ACUERDOS

Acordó contestar a dos escritos de la Federación Bi-provincial de Torcedores y de la Federación de Torcedores de la Habana, respectivamente, expresando sus buenos deseos de ser cordiales

Ayer por la tarde se reunió la Directiva de la Unión de Fabricantes de Tabacos Cigarros, bajo la presidencia del señor Palacios y actuando de Secretario el señor Beltróns.

Aprobada el acta d ela junta anterior y discutidos varios asuntos de carácter interior, se conoció de un escrito del Presidente de la Federación Bi Provincial de Torcedores, tratando del reconocimiento de esa organización por la Unión de Fabricantes e informando que tan pronto como el Comité Central ratifique los acuerdos ya adoptados por la Federación sobre el Reglamento y otros asuntos que se refieren a las relaciones de la misma con las organizaciones de fabricantes. La junta acordó contestar que cuando el Comité Central de la Federación haya ratificado los Reglamentos aprobados, la Unión tomará en consideración con sus mejores deseos las relaciones entre ambas entidades.

También se conoció de un escrito de la Federación de Torcedores de la Habana, que, como saben los lectores, se encuentra dirigida por un comité provisional desde la reciente sustitución de la anterior directiva. En ese escrito se expresa la buena disposición de los torcedores para reanudar las cordiales relaciones con la Unión de Fabricantes yla esperanza de que se l'egue a reanudar el trabajo en las fábricas de la Habana. Acordó la junta contestar que también la Unión se halla animada por los mismos deseos de cordiales relaciones con los torcedores y que en todo caso en que un fabricante quiera abrir su fábrica en la Habana, la Unión no hará más, siguiendo su constante sistema que reconocer el hecho cumplido, alegrándose si la reapertura se efectúa dentro de la mejor armonía entre industriales y obreros.

Mercado de Algodón

Agosto 16.

Enero	7.80
Marzo	7.91
Mayo	8405
Julio	8.18
Octubre	7.53
Diciembre	7 70

COTIZACION DE LA PESETA ESPAÑOLA

NUEVA YORK, agosto 16. (INS) Las transferencias telegráficas sobre Madrid se efectuaron en los bancos locales a los siguientes precios:

Abre	8.06
Mediodía	8.07
Cierre	8.04

COTIZACION DE LOS BONOS DE OBRAS PUBLICAS

NUEVA YORK, agosto 16. (INS) Las cotizaciones de bonos de Obras Públicas de 5½ por 100 de 1945 de la República de Cuba en el día de hoy fueron las siguientes:

La más alta	40
Lo más baja	39⅜
Ultima venta	39⅝
Compradores	39½
Vendedores	40

Vendidos: 22.

COTIZACIONES

Agosto 16

LA PESETA	EL FRANCO
española se se cotizó hoy CIERRE del mercado a razón de	francés se se cotizó hoy CIERRE del mercado a razón de
12 PESETAS	25 FRANCOS
43.28 Por DOLLAR	51 Por DOLLAR

Bolsa de la Habana

AGOSTO 16 DE 1932

BONOS Y OBLIGACIONES

	Comp.	Vend.
Cuba 1904 Speyer	92	98
Cuba 1905 Deuda Int.	36½	40
Cuba 1909 4½	79	84¾
Cuba 1914, Morgna	90	100
Cuba 1923, 5½ Morgan	76	77¾
Cuba 1945 (5½) Obras Públicas	41	43½
Obligaciones oro Tesoro República Cuba	30¼	31¼
Cuba 5½ 1940 (Azúcar)	69	—
Bonos seriados República de Cuba — Morgan 5½ por 100 1927:		
F. Vence, junio 1933	82	—
G. Vence 1 julio 1934	—	—
H. Vence 1 julio 1935	—	—
I. Vence 1 julio 1936	—	—
J. Vence 1 julio 1937	—	—
Certificados serie 5½ % Obras Públicas:		
Vence diciembre 31 de 1932	82	88
Vence junio 30 de 1933	72	—
Ayuntamiento de la Habana 1a. hip.	91	101
Ayuntamiento de la Habana 2a. hip.	91	101
Bonos del Centro Asturiano	24	—
Oriente Cubano	—	—
Territorial serie B	—	—
Cervecera	23	—
Cervecera (Obligaciones no hip.)	12½	—
Ciego de Avila	—	—
Curtidora	—	—
Gas	82	100
Havana Electric (Consolidados)	19	—
Havana Electric (Obligaciones no hip.)	5⅝	—
Iron Beer (Obligaciones no hip.)	—	—
Jarcia La Metropolitana	75	—
Edificio La Metropolitana S.	16	—
Ladrillos	—	—
Matadero	—	—
Nueva Fábrica de Hielo	71½	—
Papelera serie A	84	
Papelera serie B	50	70
Teléfono	50½	58
Unidos	8½	—

ACCIONES

	Comp.	Ven.
Agrícola Oriente Cubano $6.000,000	—	—
Banco Agrícola	—	—
Banco Territorial	—	—
Banco Territorial; beneficiarias	—	—
Banco de Préstamos sobre Joyería	—	—
Cervecera	13	
Ferrocarriles Consolidados de Cuba; preferidas	5	
Cuba Cane prefs	—	—
Cuba Cane com	—	—
Kokofat prefs	—	—
Kokofat com	—	—
Cuba R. R.	8	—
Curtidora	—	—
Fibras y Jarcia	15	—
H. Electric Utilities Co. prefs. del 6 por 1000.	17	19
H. Electric Utilities Co. prefs. del 5 por 100	10	14
H. Electric Railway Co. preferidas	3	7
H. Electric Railway Co. comunes	½	1¼
Jarcia prefs	14	—
Jarcia prefs ex dividendo en acciones	13	—
Jarcia comunes	1	—
Licorera de Cuba	—	—
Lonja preferidas	—	—
Lonja comunes	—	—
Matadero	—	—
Seguros La Mercantil	—	—
Metropolitan Auto.	100	—
Naviera prefs	—	—
Naviera comunes	—	—
Nueva Fábrica de Hielo	60	—
Nueva Fábrica de Hielo beneficiarias	13	—
Perfumera prefs	5	15
Perfumería com	1	3
Pesca prefs	—	—
Pesca comunes	—	—
Teléfono prefs	30	—
Teléfono com	10	—
Unidos	2	3
Union Oil	6½	6¾

Mercado de Cambios

La libra esterlina abrió firme; llegando a cotizarse a 3.49½, declinando a 3.48¼.

La peseta más baja.

Se operó entre Bancos y Banqueros en 150,000 pesetas cable a 8.07.

COTIZACIONES

New York, cable	3/32 P.
New York, vista	3/64 P
Londres, cable	3.48 ¼
Londres, vista	3.47 ¾
España, cable	8.05
España, vista	8.04
París, cable	3.91 ½
Liras, cable	5.12
Liras, vista	5.11
Suiza, cable	19.50
Suiza, vista	19.49
Bélgica, cable	13.88
Bélgica, vista	13.87
Alemania, vista	23.81
Alemania, cable	23.82
Hong Kong, cable	23.60
Hong Kong, vista	23.45
Amsterdam, cable	40.28
Amsterdam, vista	40.26
Canadá, cable	13 ⅝ D
Canadá, vista	12 ¼ D
Peso argentino	25

Mercado Ganadero

LOS PRECIOS EN PIE

Precios pagados por compradores en los mercados de origen:

El vacuno

En Oriente, de dos y medio a tres centavos con el cinco por ciento de descuento.

En Camagüey, de dos y medio a tres centavos con el diez por ciento de descuento en la finca; y sin descuento en la ciudad.

En Las Villas, de dos y medio a tres centavos con el diez por ciento de descuento.

En Pinar del Río, de dos y medio a tres y medio centavos; pero pesado y entregado en los mataderos de esta capital.

El lanar

El lanar, de tres y medio a cinco centavos.

De cerda

Del país, de siete a siete y medio centavos.

MATADERO DE LUYANO

En el Matadero Industrial se sacrificaron las siguientes reses:

De vacuno	59
De cerda	38
De lanar	13

Los precios que rigieron en el Matadero de Luyanó fueron:

Vacuno	de 12 a 13 cts. kilo
Cerda	de 21 a 32 » »
Lanar	de 20 a 30 » »

MATADERO INDUSTRIAL

En el Matadero Industrial se sacrificaron las siguientes reses:

De vacuno	138
De cerda	71
De lanar	26

Rigieron los siguientes precios en el Matadero Industrial:

Vacuno	de 12 a 13 cts. kilo
Cerda	de 21 a 32 » »
Lanar	de 20 a 30 » »

LA SUBCOMISION DE TRANSPORTE SE REUNIO AYER

Dicho organismo entregará en la presente semana su informe a la Comisión, sobre el Tratado

Se reunió ayer por la tarde en el salón de actos de la Cámara de Comercio Cubana, la Subcomisión de Transportes del Comité Central que está llevando a cabo el estudio para la revisión del tratado de reciprocidad entre Cuba y los Estados Unidos. Bajo la presidencia del señor Miyares, se efectuó un amplio cambio de impresiones, conociendo los trabajos realizados hasta la fecha y acordando los que aún se deberá realizar para ultimar la labor encomendada a la Subcomisión. Se convino en que todos los estudios relacionados con el servicio de transportes de mercancías y pasajeros entre los Estados Unidos y Cuba, las estadísticas que servirán de apoyo al informe y las sugestiones que deberán hacerse al Comité Central, deberán quedar ultimados dentro de la semana en curso.

Bonos de Cuba

En la Bolsa de Valores de Nueva York cerraron hoy los bonos de Cuba a los tipos que se consignan a continuación; cuyos precios se entienden más los inteeses devengados hasta la fecha:

REPUBLICA DE CUBA	Comp.	Vend.
R. de Cuba, Speyer, 5 por 100 1904	91¼	92
R. de Cuba, Morgan, 5 por 100 1914	—	92
R. de Cuba, Speyer, 4½ por 100 1925	78	83
R. de Cuba, 5½ O. P. 1945	39½	40
R. de Cuba, 5½, Morgan	75	78½
BONOS AZUCAREROS	**Comp.**	**Vend.**
Cuban A. Sugar	30	40
Eastern A. Sugar	7¼	8
Manati Sugar 7 x 100.	2	15
BONOS FERROVIARIOS	**Comp.**	**Vend.**
Cuban Ry 7 por 100.	37	39
Cuban Ry. 7½ por 100	36	50
INTER. TELPH.—H. E. RAILWAY	**Comp.**	**Vend.**
In. Telph. 4½ por 100	39	50½
H. E. Ry 5 por 100.	19½	30
H. E. Ry 5½ por 100	5	6

Mercado de Granos

Agosto 16.

TRIGO	
Julio	59⅝
Septiembre	51⅜
Diciembre	54⅞
MAIZ	
Julio	37½
Diciembre	31⅝
Septiembre	32⅞
AVENA	
Julio	21½
Diciembre	18⅝
CENTENO	
Julio	31⅝

Cierre de Bancos

Agosto 16.

National City Bank	46¼	47½
Chase Nat Bank	35¼	36¼
Guaranty Trust Co.	286	290
Irving Trust Co.	21½	22¼
First Nat Bank	1400	1425

MERCADO DE AZUCAR DE LONDRES

LONDRES, agosto 16. — El mercado de Londres está hoy más firme, a 6.6. A las 3.15 p. m. el Mercado Terminal de Londres estaba a los tipos siguientes:

Agosto 6.4¾; Septiembre 6.4; Octubre 6.5; Diciembre 6.6¼; Marzo 6.7¾; Mayo 6.9½; Agosto 1933, 6. 11¼. Tono sostenido.

CLEARING HOUSE

Agosto 16.

Las competencias bancarias efectuadas durante el día de hoy por los Bancos asociados al Havana Clearing House suman

$622.024.19

LAS ENORMES DEMANDAS DE LOS VALORES EN LA BOLSA DE N. Y. FORZARON EL ALZA DE PRECIOS

La U. S. Steel, las acciones ferroviarias y otras emisiones han rebasado los máximos de la semana. Nuevos máximos estableció el algodón, lo que unido a la mejoría del trigo, levantó el mercado

Por Thomson and McKinnon

NUEVA YORK, agosto 16 LUIS MENDOZA y Cía.—El inusitado éxito de la Gran Bretaña en la conversión de su empréstito de guerra ha sido una revelación que al parecer ha hecho cundir el optimismo por el mundo entero. Para poder ejecutar las ordenes de compra por cuenta nacional y extranjera aglomeradas durante la noche hubo que pujar bruscamente los precios al alza a la apertura. La demanda confluyó principalmente en U. S. Steel y en las acciones ferroviarias, rebasando estas los máximos de la semana pasada. La activa demanda de bonos ferroviarios, sumada a la mejoría inicial del trigo y los nuevos máximos para el año establecidos por el algodón contribuyeron a levantar todavía más los ánimos. La versión de varias de las principales compañías de transportes lograrán cubrir este mes sus gastos fijos y la perspectiva de mayor actividad en las gestiones de fusión ferroviaria del Este ayudaron grandemente atraer a los compradores hacia los valores ferroviarios. Yendo en aumento de la actividad de muchas de las industrias secundarias sobre todo las fábricas de tejidos de Nueva Inglaterra, la confianza en el restablecimiento general de los negocios va en aumento, a última hora, el retroceso del trigo dió lugar a alguna liquidación de utilidades en las acciones causando un retroceso respecto a los máximos del día. Tras de un alza tan brusca como la de la apertura era de esperar la liquidación de utilidades. Pero con una demanda latente como la que se ha puesto de manifiesto es lógico esperar que el mercado se levante al cabo de toda reacción.

MERCADO DE TABACO

Fabricantes de cigarrillos están en el mercado haciendo acopios de materia prima de Vuelta Abajo para sus manufacturas. Otras operaciones habrá estos días

Martín Dosal es probable que siga en el mercado uno o dos días más. Posiblemente se retire luego, y volverá, o entrará de nuevo, cuando la necesidad le obligue a hacer otros acopios de materia prima, o de clases determinadas. Porque este fabricante y otros de cigarrillos, cuentan con existencias de tripas pesadas, que las adquirieron para ligarlas con las clases bajas más ligeras, y solamente—algunos o todos—de éstas han de necesitar hacer acopios. Las otras clases para cigarrería podrían sustituirlas con las tripas viejas que están en los almacenes porque no las han consumido los fabricantes de torcido y porque los dueños de ellas parecen dispuestos a venderlas a precios fáciles, o a los que pueden pagar las cigarrerías, que tienen un límite para sus «ligas».

Dijimos más de una vez que esas tripas—nos estamos refiriendo a la rama de la provincia pinareña—procedentes de determinadas zonas, o de fincas determinadas, cuya producción ha perdido los mercados que antes tenía, y no son aceptadas por otros compradores, no tenían otro destino que la cuchilla de las cigarrerías. Ultimamente hemos visto también, que aun las tripas pesadas de vegas de primer orden, han tratado de dejarlas los compradores, y cuando tal ha sucedido, o han aceptado dejarlas en sus almacenes los tenedores, éstos las han vendido luego a fabricantes de cigarrillos o a exportadores a la América del Sur, donde también han ido a parar a la cuchilla.

Estos hechos, o tal realidad ha aconsejado a los cosecheros inteligentes, a llevar a cabo una selección de tierras y un cultivo cuidadoso y no exagerado. Porque se han convencido que cuando la necesidad no determina la venta de todo lo que se produce—lo defectuoso, lo regular y lo bueno—solamente la rama de primera es la apetecible, es la solicitada, y entonces ninguna clase de las «de picar» tiene que temer la competencia de esas tripas a que nos hemos referido.

De colas solamente son las compras que estos días hace Martín Dosal. Ayer hizo otro registro en los almacenes de González y Vázquez, acabando de recibir el total que ha comprado a estos señores. El total es de setecientos cincuenta y cinco tercios.

Sesenta de tripas limpias compraron y registraron Martínez y Compañía en los almacenes de González y Vázquez.

Manuel García Pulido vendió y entregó a Carlos Alvarez, veinte tercios de bancos de Vuelta Abajo, procedentes de la finca El Hato, de San Luis.

Y Gonzalo Cañaveral acabó de cargar los ciento sesenta tercios, de capas finas y maduras, de cosechas anteriores de Partido, que hace muchos días había comprado a Severiano Jorge y Compañía.

También pasaron a terceras manos durante el día, pequeños lotes—de diez a veinte tercios—de varias clases de Remedios de la cosecha pasada.

De la del presente año, de igual procedencia, han tomado tercios de muestras algunos exportadores de clases bajas, quienes los embarcarán con destino a Alemania y Holanda.

LA RAMA QUE ENTRO

Durante el día entraron en la plaza, las partidas de tercios y pacas que relacionamos a continuación:

De Guayos, para Ramón Ruisánchez y Compañía, 115.

De Sumidero (P.R.) para González y Vázquez, 38.

De Placetas, para José Cortés y Hermanos, 54.

Del mismo Placetas, para Constantino Junco y Compañía, 58.

También de Placetas, para Iglesias y García, 72.

De San Luis de Pinar del Río, para Ruisánchez, Egusquiza y Co., 104.

De Guane, para Domingo Méndez y Compañía, 22.

Del mismo Guane, para Eduardo Rodríguez Morera, 3.

De Ovas, para Calixto Rodríguez Mauri, 61.

De Pilotos, para Fuente y Co. 50.

De Cumanayagua, para Constantino González y Co., 66.

Del mismo lugar para José Fernández, 13.

COMPRAS EN LOS CAMPOS

En las zonas espirituanas siguen comprando pequeñas vegas en matules, de aquellos cosecheros que no escogieron, los mercaderes de Francisco Fernández, que está escogiendo en La Quinta; los de J. B. Díaz y Compañía, que abre escogida en Sancti Spíritus; los de Lobeto y Compañía, que tienen talleres funcionando en Guayos, y los de otras casas.

También cargan vegas en matules en las zonas de Fomento, Báez, Falcón etc., los mercaderes de Jacinto Calejo de Placetas; los de José Cortés y Hermanos, que hacen escogida en la mencionada localidad, y los de otras casas.

Por las zonas de llano de Vuelta Abajo, están los mercaderes de Toraño y Compañía, quienes anteayer compraron las dos afamadas vegas que apuntamos en nuestra información anterior. Posiblemente compren otras vegas, también en tercios. Otros compradores han de interesarse luego por vegas de primera en las mejores zonas de Vuelta Abajo.

EL NUMERO DE CAMIONES ES HOY MENOR DEL 14 POR 100 DE LOS MATRICULADOS EN EL 1928-1929

En el año 1928-29 se matricularon 297 y en 1930-31, sólo 42. Este año ha sido mucho menor. Por ello es necesario rebajar la contribución, como propone el Dr. Echevarría a la Cámara

La baja constante que viene experimentando desde hace años nuestro comercio exterior y local se refleja no sólo en las cifras de nuestra importación y exportación y en la baja de las recaudaciones del fisco, sino, también, y como una prueba definitiva e indiscutible, en la estadística de camiones matriculados en Cuba en los últimos tres años económicos. Las cifras que publicamos a continuación se refieren a los camiones de 5 y media a 7 toneladas, que son los más utilizados por el comercio.

He aquí las cifras:

1928-29	297
1929-30	169
1930-31	42

Se estima que el número de camiones del tipo indicado, matriculados en el año 1931-32 sea aún inferior al de 1930-31.

Las recaudaciones por pago de chapas mantienen, por consiguiente, una baja proporcional, lo que ha evidentemente inspirado al doctor Echevarría en la redacción de su proyecto de ley rebajando considerablemente el importe de las chapas y aumentando el impuesto de consumo a la gasolina y demás combustibles, a fin de estimular el uso de los camiones y autos, y aumentar las recaudaciones del Fisco.

LA ASOCIACION DE LOS ALMACENISTAS DE TABACO CELEBRA JTA. GENERAL

Bajo la presidencia del señor Manuel A. Suárez y actuando de Secretario el señor Rafael Martínez, celebró ayer por la tarde junta general extraordinaria la Asociación de Almacenistas y Cosecheros de Tabaco de Cuba. Se trató exclusivamente del problema de la rebaja de la cuota social, dándose lectura al informe que sobre ese asunto redactara la comisión designada al efecto. Se acordó rebajar a la mitad de la que regía hasta la fecha, dicha cuota.

MEJOR IMPRESION EN LA BOLSA HABANERA

El mercado local de valores, aunque no se efectuaron operaciones, actuó ayer bajo más favorable impresión, experimentando mejoría las emisiones de la República y registrando avance, entre estás, los Bonos 5 por ciento de Speyer 1905. Se notó mayor demanda de bonos de 4 y medio por ciento.

Los Bonos de O. Públicas se anotaron un nuevo avance. Quietas las demás emisiones.

Se vendieron en la cotización oficial 2.000 acciones petroleras de la Unión Oil a 6 y cuarto y 1.00 a 6 y medio

LA SECCION DE VIVERES Y LICORES DE LA CAMARA DE COMERCIO DE CUBA

En relación con una información publicada en nuestra edición de ayer, el Secretario de la Cámara de Comercio Cubana, que lo es también de la Subcomisión de Comercio, a que aquella se refería, nos entregó ayer la siguiente nota:

Habiéndose publicado erróneamente la forma en que quedó constituída la Sección de Víveres y Licores de la Subcomisión de Comercio de la Comisión para el mejoramiento de las relaciones Comerciales con los Estados Unidos, la Cámara de Comercio Cubana da a conocer la forma exacta en que está constituída dicha Sección, que es la que sigue:

Víveres y Licores:

Eugenio Galbán, por la Cámara de Comercio Cubana.

Albert Hartmann, por la Cámara de Comercio Americana.

José F Barraqué, por la Asociación de Comerciantes.

José Noval, por la Lonja del Comercio.

Juan Alvarado, por la Cámara de Comerciantes e Industriales.

Arturo Armand, por la Asociación de Agentes Comerciales.

SOSTENIDO EL MERCADO DE VALORES DE LONDRES

LONDRES, agosto 16. Luis Mendoza y Cía.—El mercado de acciones tuvo esta mañana un tono sostenido, causando favorable impresión el éxito de la conversión del empréstito de guerra. Las emisiones trasatlánticas estuvieron más altas, en simpatía con el alza de New York.

MERMA LA PRODUCCION DE PETROLEO EN LOS EE. UU.

La producción nacional de petróleo en los Estados Unidos, durante la semana terminada el 13 de agosto, mantuvo un promedio de 2.180.000 barriles diarios; merma de 33.000 barriles diarios respecto a la semana anterior.

CONVERTIDO EL 88% DEL EMPRESTITO DE GUERRA BRITANICO

LONDRES, agosto 16. Luis Mendoza y Cía.—El gobierno británico hace saber que han sido convertidos ya el 88 por ciento de los bonos del empréstito de guerra.

M.E.C.D. 2016

Prado arriba, Prado abajo......

POMITO

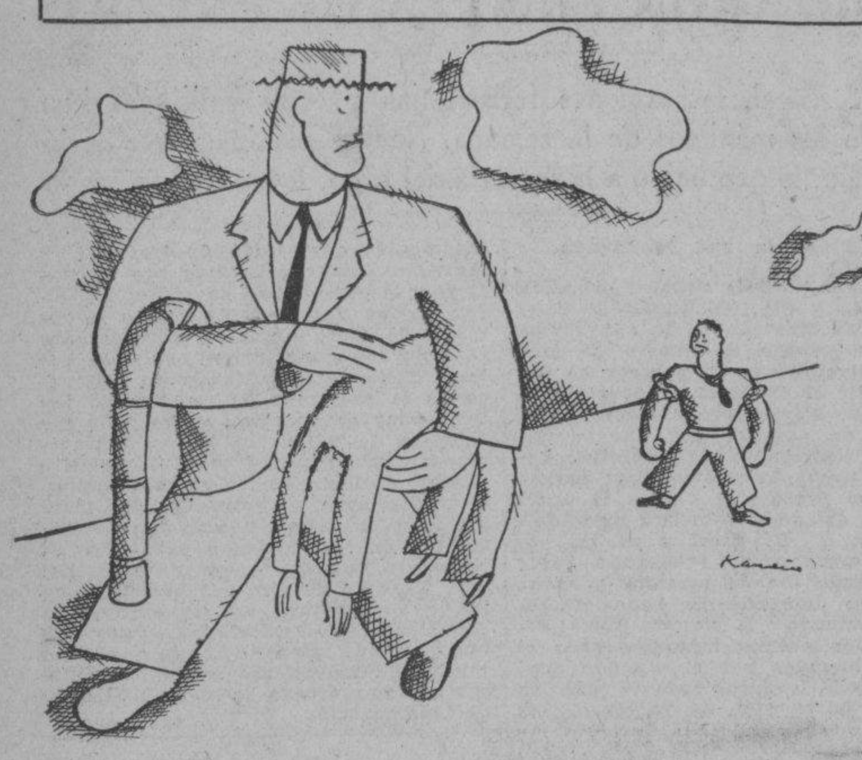

Se había abierto una cuenta corriente en el barrio, pero compraba al crédito.

En una palabra: se daba a temer.

Y ninguno, allí, era lo suficientemente audaz para negarse a complacerlo.

Tal vez, si en una de esas noches fúlgidas, consteladas de estrellas—como hechas a propósito para menear el plectro áureo del poeta Fernández Arrondo—se le hubiese ocurrido a nuestro héroe bromear con la «osa mayor» hurtándole alguno de sus oseznos, tened por cierto que antes de que él idease el medio de subir a las alturas, el vecino menos habilidoso del barrio escalara el cielo para atrapar la anhelada estrella...

¡No en balde el hermano membrudo y guapetón, de puño urgente y fácil al guantazo, con el bastón pavoroso y lleno de nudos colgando al brazo velludo y fuerte!

Ni en balde el compadre político, zanjador de dificultades, amigo de jueces y magistrados, ilustre componedor de bateas.

Joven, acaso demasiado joven, los zapatos a dos tonos y la camisa con estridencias azules, se llamaba Luis Antonio. Aunque las gentes le habían puesto por mote «Pomito».

Pomito le encajaba como anillo en el dedo encaja, por tener el cuerpo voluminoso y ancho y la cabeza muy pequeña y puntiaguda: Tal parecía el gollete de un pomo de botica.

Pomito aceptaba con orgullo el sobrenombre, era asiduo a la bodega de la esquina y «cogía fiado».

Cogía fiado a cuenta del hermano que era alto, que era membrudo, que era agrio de carácter y tenía siempre consigo un bastón lleno de nudos y pavoroso.

Hombres, mujeres, niños. Toda la fauna del barrio, estaba obligada a tolerar a Pomito.

Y Pomito se burlaba de todos; y lanzaba piedras y expelía trompetillas y hacia aguas menores en las puertas de las casas, y abusaba de los pequeños o gritaba sus piropos pestilentes a las mujeres.

Pomito era la pesadilla.

Mas, nadie se atrevía con él. Las gentes pensaban en el hermano, en el bastón del hermano y en el político influyente.

¡Oh, delicia del género humano!

Las víctimas del simpático muchacho, cuando recibían un agravio, se limitaban a decir:

—¡Lo que es tener un hermano caliente!

O bien murmuraban:

—Señor, Señor, ¿para cuando dejas tus mejores centellas?

La Casualidad llevó al barrio a Juan Manuel.

Y Juan Manuel engrosó la fauna con su porte de hombre sencillo, apacible, sonriente, y flaco.

Pero no creais.

Bajo aquella flaquencia había un músculo de acero. Y por lo demás no os fieis mucho de su manera apacible, serena, humilde.

¡Estas gentes que no rompen un plato!...

Pues veréis:

Pomito y Juan Manuel se encontraron en la bodega de la esquina.

Juan Manuel tomaba su «compuesta» y Pomito jugaba a las «patas».

Ya iba Pomito en dos «patas», cuando Juan Manuel pidió unas aceitunas.

Y entonces Pomito comenzó a comer de las aceitunas del otro; y el otro le dijo:

—El caballero puede servirse si gusta.

—Gracias—respondió Pomito reventando de la risa; y le echó en la «compuesta» de Juan Manuel las semillas de aceitunas...

Juan Manuel no conocía al hermano de Pomito. Y aunque lo conociera ¡qué caramba!

No lo conocía y agarrando a Pomito por la solapa del saco le arrió dos bofetadas por el gollete. Esto es: por la cabeza.

Consternación general en los circunstantes, que salieron a la acera, aguardando los acontecimientos.

Todos se hacían cruces.

—¡Atreverse con Pomito!

Y Juan Manuel continuaba su tarea.

Hasta que Pomito pudo escaparse y salir corriendo hacia su casa en demanda del hermano guapetón...

Las gentes le aconsejaban al novato:

—Escóndase, por Dios!

—Usted no conoce al hermano de Pomito. Es una fiera.

—Haga testamento.

—Mande a preparar la mortaja.

Y Juan Manuel quedóse muy tranquilo, comiendo aceitunas y tragando su «compuesta».

Hasta que llegaron Pomito y el hermano.

Desde las puertas de sus casas, los vecinos, en silencio, presenciaban los acontecimientos.

—¿Quién le ha pegado a Pomito?

—He sido yo—respondió sin inmutarse, Juan Manuel.

—Bueno: puesto que usted es tan guapo, vuelva a pegarle delante de mí.

—Allá va eso.

Y Pomito recibió otra rociada de golpes.

—Pero ¿a qué no le pega otra vez?

—Le pego.

—Veamos.

—¡Aguántate, muchacho!

Y Pomito capturó la tercera rociada; y quedóse como muerto.

Las gentes continuaban esperando. La tragedia estaba a punto de desencadenarse.

El silencio se hizo dramático.

El guapetón cogió a Pomito; se lo puso bajo el brazo y echó a andar diciendo:

—Vamos, Pomito; que esta bestia es capaz de desencuadernarte.

Fué entonces cuando apareció el guardia, que los llevó a los tres a la Corte, donde Juan Manuel pagó los vidrios rotos con diez pesos de multa.

¡Le había roto el gollete al pomo!

Y no pasó más.

X.X.

TRIBUNAL SUPERIOR ELECTORAL
Sin lugar la reclamación conservadora de La Esperanza

Se declaró sin lugar la reclamación establecida contra la sesión y sus acuerdos, celebrada por la Asamblea Municipal Conservadora de La Esperanza de 21 de julio del año en curso.

Otra sin lugar de Camagüey

También declaró sin lugar la reclamación entablada contra la sesión de la Asamblea Municipal Liberal de Camagüey, de 19 de julio pasado.

El Partido Cívico Municipal de Caibarién

Acordó el Tribunal no haber lugar a que el Partido Cívico Municipal de Caibarién pueda celebrar elecciones en los barrios para designar los delegados a la asamblea municipal y dispuso se sobreseyera en el expediente.

Señalamientos hechos

Se señaló para el 22 del actual la vista de la reclamación del doctor Rafael Santos Jiménez, contra la sesión de la asamblea municipal liberal de Puerto Padre de 7 agosto del año en curso y contra sus acuerdos, designaciones y elecciones que se adoptaron y verificaron.

La del doctor Gerardo de Villiers contra el Ejecutivo Provisional del Partido Unión Democrática de Marianao, citando el Presidente para el 2 del actual, en el barrio de Redención, contra esa sesión y sus acuerdos; para el día 25 del actual.

Para el 26: la del Procurador Eleuterio Pestana, contra el Comité Provisional Renacentista de la Habana, sesión de 28 de julio pasado.

Vistas que se celebraron

Las siguientes vistas se celebraron ayer: la de la reclamación del Procurador Agustín Castellanos, contra la Asamblea Municipal Popular de Madruga sesión del 21 de julio, y contra la resolución producida por Andrés Capé, que dejó sin efecto la convocatoria para constituir la asamblea municipal popular en dicho término.

Y la del doctor Jacinto La Vallée, contra la sesión y sus acuerdos del Ejecutivo Liberal de Cruces de 15 de julio pasado.

Reclamaciones admitidas

Se admitieron y mandaron a sustanciar estas reclamaciones: la del Procurador de la Campa contra la convocatoria librada por Enrique Recio y Aurelio Pedroso, Presidente y Secretario de Correspondencia del Ejecutivo Provincial Liberal de Camagüey, por la que se cita a la asamblea para la sesión de 22 de agosto actual.

Y la del doctor Gastón Godoy contra la sesión de miembros del Ejecutivo Municipal Conservador de Bauta, de 7 del actual y contra sus acuerdos.

OTRA RECOMENDACION

También los populares del barrio de San Felipe, que preside Caamaño de Cárdenas, recomiendan para Miembro de la Junta de Educación al señor Antonio Pellón, Primer Vicepresidente de dicho Comité y activísimo agente electoral.

OFICINA POLITICA

En breve será inaugurada una oficina política en San Juan de Dios número 6, a cuyo frente estará el señor Caamaño de Cárdenas, para defender a los amigos de éste que figuran en la boleta electoral, para cargos electivos. En dicha oficina, que será un verdadero centro de actividad, propaganda y acción, figurarán activos y conocidos agentes.

Sin lugar otra reclamación contra los renacentistas de Camagüey

INFORMACION POLITICA

Importante entrevista celebraron ayer altos jefes del liberalismo en el salón de Oriente de la Cámara de Representantes.—Según la impresión recogida, se trató del Comité Ejecutivo de la Asamblea Nacional Liberal.—Parece que el problema camagüeyano ha quedado resuelto.—El sábado, 27, se reunirá la Asamblea Provincial Liberal de Las Villas para postular Representantes y Consejeros.—Solucionado el enredo conservador de Sancti Spíritus.—Los jefes de términos conservadores le dieron un voto de confianza a José Emilio Obregón para todos los asuntos de la campaña.—El 27 se reunirá también la Provincial Liberal pinareña para conocer de renuncias.—La Municipal Liberal de La Habana hizo ayer sus designaciones a miembros de la Junta de Educación.—Hoy se reúne con igual propósito la Conservadora, y a las dos, en Belascoaín y San José, la sargentería de ese Partido, con José Emilio Obregón.—Mario Cuéllar, aclara.—El miembro político conservador refuta unos datos. El Dr. Palma festejado en Palos y Nueva Paz.—La sesión de ayer del Tribunal Superior Electoral.—Otras noticias muy importantes sobre la política actual

Extensa entrevista celebraron ayer en el salón de la provincia de Oriente, en la Cámara de Representantes el Presidente del Partido Liberal doctor Clemente Vázquez Bello, el Gobernador Barceló, el doctor Carlos Miguel de Céspedes y el Senador doctor Quintín George.

Terminada la entrevista, los reunidos se mostraron reservados con relación a los asuntos que fueron tratados; no obstante, el repórter recogió la impresión de que el tema central de la misma fué la próxima reunión de la Asamblea Nacional del Partido Liberal y la confección de su Comité Ejecutivo.

EL PROBLEMA CAMAGUEYANO

Seguidamente tuvo lugar otra entrevista, la cual, según los informes que recogió el repórter, se contrajo especialmente al problema camagüeyano. Integraban la reunión el doctor Várzquez Bello, el doctor Carlos Miguel de Céspedes, el Gobernador Villena y el doctor Tomé.

La misma reserva y discreción de la entrevista anterior. Sin embargo, en nuestro propósito de informar de lo tratado, obtuvimos más tarde la impresión de que los recursos interpuestos por la tendencia Villenista contra los actos del renacentismo camagüeyano, han de ser retirados próximamente. Los jefes del liberalismo han encausado el problema por vías de conciliación y ajustes políticos para dar término a la lucha que ha venido agitando el Partido en la región prócer. Al efecto, se indicaban como próximos candidatos a representantes por aquella provincia al Gobernador Villena y al señor Domingo Galdós.

CITADO PARA EL 27 EY EJECUTIVO PROVINCIAL LIBERAL PINAREÑO

Según nos dice nuestro Corresponsal en Pinar del Río, para el día 27 del actual ha sido convocado el Comité Ejecutivo Provincial del Partido Licarberal de Pinar del Río, para conocer de varias renuncias que han sido presentadas por algunos candidatos.

Agrega que reina gran interés por conocer en los centros políticos los cambios que ocurrirán en la candidatura liberal.

SOLUCIONADO EL PROBLEMA CONSERVADOR DE SANCTI SPIRITUS

Los conservadores de Sancti-Spíripresentantetus—que preside el talentoso representante doctor Pastor del Río—han resuelto su problema. El señor Manuel Morell, figura destacada del conservatismo espirituano—será el candidato a Alcalde, yendo a ocupar puestos en la candidatura de Representantes los señores Orizondo y Peraza.

Y ya que hablamos de Sancti-Spíritus agregaremos que la sentencia del Tribunal Supremo sobre la Asamblea Municipal Conservadora, aunque anula ésta, declara que los seis delegados de Matamoros son igualmente ilegítimos, con lo cual—según nos han informado—queda resuelto un problema de difícil solución.

CONVOCADA LA PROVINCIAL LIBERAL DE SANTA CLARA

Para el día 27 se encuentra convocada la Asamblea Provincial del Partido Liberal de las Villas, para confeccionar su ticket de Representantes y Consejeros.

Se hacen preparativos para que este acto tenga extraordinario lucimiento. Citan a los delegados, el Presidente doctor Clemente Vázquez Bello y el doctor Octavio Barrere Secretario de Correspondencia.

LOS SARGENTOS CONSERVADORES SE REUNEN ESTA TARDE

En la tarde de hoy miércoles se reunirán en el Círculo Político «Amigos de José Emilio Obregón», situado en Belascoaín 42, altos esquina a San José, los Presidentes y Secretarios de los Ejecutivos Conservadores de los 43 barrios de esta capital, para cambiar impresiones sobre la marcha de la campaña electoral con el señor José Emilio Obregón, candidato a Gobernador por esta Provincia.

En la reunión de esta tarde quedará demostrado que entre el candidato a Gobernador de esta Provincia y los Sargentos Conservadores existe una perfecta inteligencia.

LA ASAMBLEA CONSERVADORA DE AYER

En la tarde de ayer martes se reunieron en el Círculo Político «Amigos de José Emilio Obregón», situado en Belascoaín 42 altos, esquina a San José, los Jefes Conservadores de los Términos Municipales de esta Provincia con el candidato a Gobernador señor José Emilio Obregón, para seguir tratando de los particulares relacionados con la campaña electoral y de la moción que quedó sobre la mesa en la reunión del día once, moción en la que se pide la irradiación de los candidatos que traicinen al Partido haciendo pactos con los adversarios.

Presidió el acto el señor José Emilio Obregón, ocupando sitios en la mesa presidencial los señores Emilio Sardiñas, jefe provincial, Miguel Albarrán, Jefe de la Municipalidad habanera, Leocadio Pérez, Presidente de la Asociación de Jefes de Términos, doctor Alfredo Jacomino, secretario de actas de la misma. El Secretario de Correspondencia, Guillermo Díaz, excusó su asistencia por enfermedad.

Asistieron los siguientes jefes de Términos:

Aguacate, Abelardo Martínez. Alquizar, Pedro Sierra. Batabanó, José María Fernández. Bauta, Pedro Palomino. Caimito del Guayabal, Miguel Suárez. Güines. Dr. Ramón Casas. Jaruco, Alberto Fernández Barbera, La Salud, Leocadio Pérez. Madruga Dr. A. Martell. Marianao. Agustín Rodríguez. Melena del Sur. Capitán A. Cantón. Nueva Paz, Carlos Cuervo. Quivicán, Juan Regla. Regla. se excusó por enfermedad. San Antonio de los Baños, Guillermo Martínez, San Antonio de las Vegas, Cheo Acosta, San José de las Lajas, Miguel Ocejo. San Nicolás, Alfredo Jacomino, Santiago de las Vegas, Tomás Alvarez.

Más concurrentes:

Doctor Juan Beltrán, doctor Joaquín Albarrán; doctor Francisco E. Ravena; doctor Oscar Montoro; Manuel Silverio; Porfirio Valera; Gustavo Bolaños; Antonio García de la Torre; Pablo y Felix O-Farrill; Antonio Marichal; Domiciano Torres; Julio Riquelme; Andrés Villavicencio; José García Enrique Pérez Caballero; Nicolás Tejedor; Mario Balbón; Cesar Peña; Pedro Albarrán; Víctor Heres; Guillermo H. Loza; Miguel Hernández; Ignacio Noa; Fermín García Suárez; Radamés Rodríguez; José M. Jiménez Saladrigas; Nicolás Mendez; Ricardo Perea; Miguel Pérez; Arturo García; Armando Pérez; Ramón Figuerola; Manuel Herez; Miguel Hernández; Fernando Suárez; Carlos Martínez; Augusto Fina; Horacio Collado; Gregorio Peña; José Manuel Suárez; Mario Martínez; José de J. Ortoño; Armando del Pino; Enrique Gallego; Amado Díaz; Primitivo Tagle; José González; Juan B. Montalvo; Evelio Molinet; Armando Alonso; Celestino Fernández; Amador de los Ríos; Emilio Sardiñas, hijo; Julio Caso.

Los candidatos a representantes: Simón, Rodríguez Juliach, Miguel León y Duany Mendez y los a Consejeros Benito Alonso, José A. Caiñas, Fernández Fría y Oscar Morales.

Después de hacer uso de la palabra varios oradores, la Asamblea le dió un voto de confianza al candidato a Gobernador, señor José Emilio Obregón, para que investigue todo lo relacionado con «piñas» y combinaciones de candidatos, dando cuenta a la Asamblea e indique la resolución que estime conveniente.

CAIÑAS SE OFRECE A SUS CORRELIGIONARIOS

El candidato a Consejero por el Partido Conservador señor José Antonio Caiñas—que ocupa el número 1 en la boleta—nos ruega informemos que todos los días, de 2 a 4, atenderá los asuntos del Partido y de sus correligionarios en el local de la Asociación de Presidentes y Secretarios, de la cual es Presidente, en Zanja No. 80.

PARA RESOLVER LOS PROBLEMAS DE LOS TERMINOS CONSERVADORES

El lunes, día 22, a las once de la mañana, se reunirán los jefes de términos del conservatismo, con José Emilio Obregón, para estudiar y resolver los problemas que confrontan los Partidos en cada término.

La reunión, que será en Belascoaín y San José tendrá caracter secreto.

LAS POSTULACIONES POPULARES DE SAN JOSE DE LAS LAJAS

Según nos informa nuestro diligente Corresponsal en San José de las Lajas, señor Víctor Montalvo, reunida la Asamblea Municipal Popular en el domicilio del doctor Martiniano Orta, procedió a designar los candidatos a Concejales, resultando las siguientes personas: Cristóbal Vasallo, Cosme Mesa, Ramón Galán, Alejandro Cardonell, Braulio Rodríguez, Luis Calvo, Julio Toledo, Mario Travieso, Martínez Piñeiro, Ricardo Checa, Miguel Bertemati, Manuel Montalvo, Saturnino Castillo, Arsenio Febes y Antero Martínez.

Al acto, que fué en extremo brillante, concurrió el indiscutible representante señor Julio Cuellar del Río.

Hicieron uso de la palabra los señores Santa Cruz, Ricardo Checa, Fedro Oliva, haciendo el resumen el señor Cuellar.

LA CANDIDATURA CONSERVADORA

Agrega el Corresponsal que la boleta Municipal Conservadora en dicho término en los próximos comicios será: Alcalde Municipal señor Rafael María Muñoz. Candidatos a Concejales: doctor Modesto Palacio Ramírez, Gonzalo Acosta Camero, Víctor Montalvo Estevez, Alicio Ruiz Martínez, Pablo Pardini Puentes, doctor aMrcos Diaz Diaz, Arturo Echezarreta Mulkay, Homobono Abreu, Víctor Villademoro Batun, Silvio López Mena, Juan Bautista Dávila Coto, Baltazar Rodríguez Llanes, Secundino Espinosa, Marino Diaz Domínguez, Pedro Díaz Romero.

Miembros a la Junta de Educación: Francisco Ruiz Oliva, Benito Alvarez Alvarez, Ignacio González González, José Blás Perera Qintero; Nicasio Bocalandro Fresneda; Tomás Pérez Gil; Tomás Molina González.

FIESTA EN TAPASTE

Agrega Montalvo que el lunes se reunieron en el pueblo de Tapaste, para festejar la postulación de Muñoz, más de 300 electores siendo en su mayoría de afiliación liberal amigos de José Antonio Alfonso, doctor Emilio Hernández, Ramón Cazan y Juan Limas, haciendo uso de la palabra distintos oradores.

SE REUNE HOY LA MUNICIPAL CONSERVADORA

Para las 10 de la mañana de hoy se encuentra convocada la Asamblea Municipal conservadora para proceder a la designación de los candidatos a Miembros de la Junta de Educación.

El acto tendrá lugar en el Club «José Emilio Obregón» Belascoaín y San José.

LAS POSTULACIONES LIBERALES DE AYER

En el Círculo del Partido Liberal, situado en Dragones e Industria, se verificó en la tarde de ayer, la confección de la Candidatura Liberal, para Miembros de la Junta de Educación del Distrito Central de la Habana, ocupando la presidencia el Senador Lorenzo Fernández Hermo, y actuando de Secretarios el doctor Felipe González Sarraín y señor Eduardo Cidre, fueron elegidos después del pase de lista de los señores Delegados de los Cuarenta y tres barrios que constituyen la Asamblea Municipal del Partido Liberal, los señores siguientes:

No. 1.—Mariano Corona Cortés.

Suplentes: Carlos Beato y Fortn y Manuel de Dieu Hecheverría.

No. 2.—Ramiro Cabrera Bilbao Marcayda.

Suplentes: Miguel Santiesteban Barciella y Pablo Riverón de la Rosa.

No. 3.—Santiago Fernández Salazar.

Suplentes: León Brunet Ramírez y doctor Julio Alfaro.

No. 4.—Manuel Aranda Muñoz.

Suplentes: Francisco Suárez Rigau y Lorenzo Morejón Romero.

No. 5.—Augusto Lezama Reyes.

Suplentes: Enrique Arias Rodríguez y Miguel Corrales Alvarez.

No. 6.—Alberto Coffigny Ortiz.

Suplentes: Ignacio D. Irutre y Arturo Barber Fernández.

No. 7.—Federico Castañeda.

Suplentes: Ricardo Mestre Llano y Ricardo Coromina Gispert.

Votaron ochenta y dos Delegados.

Entre de los concurrentes anotamos al Capitán José Izquierdo Juliá, José María de la Cuesta, Frank Collado, los doctores Gustavo Gutiérrez, Antero Navarro, Alberto Favoni, Raul Guillot, Anglada Antolín del Collado, Roberto Asón, Domingo Mendoza, José Callava, Herminio Fuentes, Oscar Hernández, Cipriano Vigoa, Alberto Cadaval, Anselmo Rodríguez, Rendueles, Agustín Romero García, Bernardo Marquetti, Julián García, Alfredo Rovirosa, Pedro Llorens, Ezequiel Sarracent, el exRepresentante José Esquivel, Alberto García, J. Ramón Egiies, Sergio Grillo, Cuco Valera, Angel Pablito Figueredo, Antonio Rodríguez, Raul López, Chencho López, José Márquez, Panchito Otero, Martín Cárdenas, Rogelio Pérez Cofiño, Luis Miguel Espinosa, doctor Argüelles, doctor Oscar Gans, Nicolás Duarte, Eduardo Vallejo, Joseito Cruz, Manuel Mendez, Ramón Valera, José Sánchez, Zoilo García, Antonio Cowley Govantes, Ernesto Valdés, Juan Manuel Alvarez Builla, Oscar Ledón, José Luis Espinosa, Ramón Velez, Fompilio Duarte y otros.

Al terminar la votación el Senador Fernández Hermo que presidía la Asamblea agradeció a los señores Delegados la estimable cooperación que le brindaron al Partido y al declarar el cese de sus deberes los exhortó a conseguir el triunfo el 1o. de noviembre.

EL MIEMBRO POLITICO CONSERVADOR ACLARA

Juan Antonio Arrondo, miembro político conservador ante la Junta Municipal de la Habana y jefe de la oficina política de José Emilio Obregón, refuta las manifestaciones y datos que hiciera en días pasados el compañero Pablito Figueredo, en las siguientes declaraciones que nos entregó escritas de su puño y letra. Dice Arrondo:

«En la última edición de ese popular periódico, he leído unas declaraciones de mi estimado amigo Pablito Figueredo. que a mi juicio, están revestidas de un apasionamiento de tal magnitud, que me veo en la necesidad de hacerle objeciones contundentes, pero que encierran la realidad actual de la política en la Provincia de la Habana».

«Por la cuenta que lleva mi querido Pablito en la oficina del Palacio de Balboa, está tan equivocado, que debiera cerrar dicha oficina, por encontrarse llena de errores y equivocaciones».

«Nos dice Pablito que el Partido Liberal tiene en la Habana 42.068 afiliaciones sobre los demás Partidos, eso no puede discutírsele, pues es la realidad, pero sabe bien el querido Pablito, que en el Distrito Central de la Habana, hay 91,808 electores de los cuales, más de 50.000 han de darle sus sufragios al Partido Conservador Nacional, hoy más fortalecido que nunca, aunque mi amigo cree sea un esqueleto, pues nuestro candidato a Goaernador señor José Emilio Obregón, por su hombría de bien y por su gallarda figura, encierra la simpatía de la Provincia entera que ve en él un áncora de salvación en la política cubana».

«Yo que represento al Fartido Conservador ante la Junta Municipal Electoral de la Habana, puedo asegurar, (y conste que nunca aseguro nada que no esté completamente convencido de ello) que de los 43 barrios de que se componen el Distrito Central de la Habana los buenos Sargentos Liberales y gran parte de los Populares que fueron COACCIONADOS en sus barrios introduciéndoles para sustituirlos a elementos desconocidos por ser amigos de fulano o de zutano, laboran intensamente por el triunfo de nuestro candidato al Gobierno de la Provincia, por entender, que de esa manera salvarán a la Provincia de la Habana de una nostalgia que hoy padece».

«En cuanto a las afiliaciones liberales bien sabe mi querido Pablito que ese sí es un bloof, pues, yo tengo muchos amigos y conocidos que son Conservadores de toda la vida y que por no perder su destino han tenido que afiliarse al Partido Liberal; y como ellos infinidad de individuos y más del número de 30.000 que lo demostrarán el primero de noviembre. Eso lo conoce Pablito Figueredo mejor que yo, porque él, es político viejo».

«Estos individuos que se han tenido que afiliar al Partido Liberal, lo han hecho por temor a perder sus destinos de más de veinte años, temiéndoles a ciertos Jefes de Negociado que en su delirio de aparecer como grandes políticos, le han exigido tal sacrificio; sin tener en cuenta que no debieron haber hecho tal cosa, pues el General Machado nunca ha coaccionado a nadie ni le interesan esos procedimientos».

MARIO CUELLAR HACE UNA ACLARACION

«Me interesa aclarar—nos dice Mario Cuellar del Río—que en las postulaciones llevadas a efecto para Consejero de la Provincia de Matanzas por el Partido Popular, yo obtuve «18 voto», quedando en segundo lugar en la boleta, teniendo el señor Pancho Campos, que pedir un receso de dos horas y media, para proceder después a una nueva votación. Se ha dicho que yo renuncié mi postulación, y quiero desmentir esa versión. Yo no he renunciado; lo que ocurrió fué que a Pancho Campos se le otorgó un voto de confianza que «reiteradamente» solicito de la Asamblea, para «confeccionar» ... y me dejó fuera. La Asamblea protestó y pudo haberse anulado, pero no queriendo causar al Partido Popular de Matanzas trastornos en su desenvolvimiento, preferí aceptar los hechos consumados.

Y ahora quiero por este medio dar las gracias publicamente a los Delegados que votaron por mí colocándome en segundo lugar».

LIBERALES DEL PRINCIPE

En la labor que vienen realizando los liberales del barrio de Príncipe para convertirlo en un baluarte de ese Partido, se destaca el batallador político y amigo consecuente señor Manuel Blanco, Secretario del Comité, quien constantemente está prestando servicios a los correligionarios y realizando trabajos de propaganda en favor de los candidatos de esa colectividad política.

Blanco es uno de los más valiosos sargentos del liberalismo habanero.

LOS LIBERALES DE CIFUENTES PROCLAMAN AL CORONEL QUIÑONES

Según telegrama de nuestro corresponsal en Cifuentes, anoche bajo la presidencia del señor Ramón Tapanes Porro, presidente de los Populares y su candidato a Alcalde, se reunió la Asamblea Municipal proclamando al coronel Enrique Quiñones, para Gobernador Provincial. Reinó el mayor entusiasmo.

EL DR. PALMA EN VIAJE DE PROPAGANDA POR LA PROVINCIA

Dice nuestro corresponsal en Palos: En viaje de propaganda política, visitó hoy este pueblo y el término, el doctor Carlos M. Palma, candidato a Representante por el Partido Popular. Se le dispensó entusiasta recibimiento por todas las clases sociales, especialmente por los obreros. El doctor Palma visitó las sociedades y oficinas públicas inclusive el vivac, dirigiendo a los presos frases de aliento.

La candidatura del doctor Palma obtendrá en Palos y Nueva Paz enorme votación, pues resulta aquí un ídolo del pueblo.

Al almuerzo que le fué ofrecido por el entusiasta popular señor Alberto Martínez, asistió, entre otras distinguidas personas, el Alcalde Municipal».

POSTULACIONES PROGRESISTAS EN JARUCO

Jaruco, agosto 14 de 1932.

Señor Redactor político del DIARIO DE LA MARINA,

Muy señor mío: Quiero ponerle en conocimiento y a la vez agradecerle la publicación de la siguiente reunión que se verificó ayer en mi morada de la calle de Céspedes número 27, de este término municipal:

Bajo mi presidencia y con la asistencia de todos los delegados y presidentes de barrio del Partido Progresista, se acordó postular para cargos de Concejales de este término municipal, a los siguientes valores políticos de este término municipal, así como los miembros de la Junta de Educación.

1. Delfín Díaz, barrio de Santa Cruz del Norte.
2. Raimundo de la Rosa. Ciudad de Jaruco.
3. José Alfonso. Escaleras.
4. Ramón Acosta. Castilla.
5. Cirilo Gordillo. Don Martín.
6. Francisco Villalobos. San Antonio de Río Blanco.
7. Inocente Jiménez. Santa Ana.
8. Federico Padilla. Jibacoa. Comerciante y luchador.
9. Gervasio Ramos. Ciudad de Jaruco. Elemento de valer entre la raza de color.
10. Alejo Baeza. Santa Ana. Elemento de arrastre en Boca de Jaruco y entre la raza de color.
11. Manuel Aguiar. Ciudad. Sobrino de Gerardo Aguiar.
12. Arcadio Ortega. San Antonio de Río Blanco.
13. Juan Vila. Ciudad de Jaruco.
14. Baldomero Alvarez. Boca de Jaruco.
15. Antonio Padrón. Casiguas. Elemento luchador.

Esperando para su oportunidad la postulación a la Alcaldía, ó sea dentro de seis días, se hará la postulación. Se mencionan los nombres de Prudencio Pérez y Gerardo Aguiar. El primero liberal y fundador del Partido y el segundo hijo del líder liberal Gerardo Aguiar.

Se proclamó candidato de los Progresistas de este término para un acta de Representante, al doctor Miguel A. Campos.

Esperando su publicación, quedo de usted muy atentamente,

Bernardino Alcalde Inclán,
Presidente.

LA POLITICA EN SANTO DOMINGO

Ayer se reunió el Ejecutivo del nuevo partido Alianza Dominicana, compuesto de elementos del partido liberal histórico y los delegados del mismo en número de cuarenta y cuatro, al objeto de nominar el candidato a la Alcaldía, concejales y miembros de la Junta de Educación.

Por aclamación fué electo el señor Octavio González Echevarría, actual Alcalde del pueblo de Santo Domingo y de abolengo liberal histórico.

La asamblea tuvo efecto en los amplios salones de la casa ayuntamiento que estaban abarrotados de espectadores y oyentes que suponemos fueran afiliados y simpatizadores del nuevo partido Alianza Dominicana.

Presidió la Asamblea el que fué presidente del Partido Liberal, González Echevarría, actual Concejero, quien pronunció un discurso saludando a todos los allí presentes y explicando el motivo de la reunión de la Asamblea.

Después hicieron uso de la palabra el señor Eduardo Hidalgo Gato, secretario de la Administración Municipal; el señor Peñalver, concejal de este Ayuntamiento; el señor [illegible] y el señor Ramos, delegado a la Asamblea, y todos tuvieron frases de benevolencia para sus antiguos correligionarios los liberales, que desertaron para seguir a los que nunca tuvieron ejecutoria de sacrificios por la causa liberal.

Para el doctor Pedro Martínez, futuro candidato a la Alcaldía por el Partido Liberal, tuvieron todos los oradores frases enérgicas, fustigándolo.

La Asamblea empezó a las dos de la tarde y terminó a las cuatro y media, sin el menor incidente.

OTERO, Corresponsal.

LOS PROGRESISTAS

El doctor Miguel Angel Campos ha obtenido la revocación total y absoluta de la resolución del Tribunal Superior Electoral, por la cual se sostiene la legalidad de los actos, reuniones y comisiones de inscripción designadas por el Comité Ejecutivo Nacional del Partido Progresista, dando válidas las de los términos de Bauta Marianao, Batabanó, Güines, Florida y otros.

Con la resolución del Tribunal Supremo de Justicia se establece un criterio definitivo en dichas cuestiones electorales.

Hoy tomó posesión el prestigioso Letrado doctor Cándido R. Blanco y Sánchez, de su cargo de miembro político ante el Tribunal Superior Electoral representando al Partido Progresista. El doctor Blanco es ventajosamente conocido en el foro por su dedicación al Derecho y los progresistas tienen desde hoy un formidable defensor de sus intereses y derechos.

ENRIQUE FIGUEROA

Los Presidentes y Secretarios del Partido Popular han firmado una instancia la cual ha sido entregada al doctor Carmelo Urquiaga, en la que recomiendan al señor Enrique Figueroa para miembro de la Junta de Educación.

El señor Figueroa es Presidente del Comité Popular del barrio de Pueblo Nuevo y uno de los agentes políticos más activos de la Habana.

PROCLAMAN AL CNEL. QUIÑONES

YAGUAJAY, agosto 16. Por telégrafo.—La Asamblea Municipal Popular de este pueblo, por mediación de su Presidente, recomienda a la Provincial la postulación como candidato al Gobierno Provincial villareño al coronel Enrique Quiñones.

CORRESPONSAL.

VENTA ESPECIAL

VESTIDOS DE SEÑORA.

Un vestido de El Encanto luce siempre más.

Responde, en todo momento, a las exigencias de la moda, del estilo y de la calidad.

Aproveche estos 3 días de Venta Especial para hacer una compra plenamente satisfactoria.

CONFECCIÓN ESMERADA

Vestidos de batista de hilo bordados y adornados con bieses de color, a 3.00

Vestidos de crash muy fino, un surtido muy extenso, a................ 3.50

Vestidos de crepé de china de color entero, estilos muy bellos, a..... 9.50

Vestidos de crepé de seda estampado, modelos de última novedad, a 9.50

HOY último día.

Segundo piso.

El Encanto

Para los clientes del Interior regirán 5 días más los precios especiales de esta oferta.

Para niños.

Una calidad superior a precios muy módicos.

Calcetines de algodón peinado; fondo blanco y de color; en todos los tamaños;

0.12 y 0.17

Calcetines lisos y de conchita, con fondo blanco o de color; todos los tamaños

0.20 y 0.25

Calcetines de hilo fino en colores; puño combinado o liso; todos los tamaños

0.30 y 0.35

Calcetines de fibra y seda, caña larga y puño vuelto, en diferentes colores y tallas: 7½ al 10

0.30 y 0.50

Calcetines de seda ⅞ largo, puño vuelto en clase fina, surtido en colores de moda Tallas 7½ al 10

0.80

ESCARPINES

para niñas y señoritas.

Escarpines para niñas, puño combinado, surtido en colores. Tallas 5 al 8½

0.20 y 0.30

Escarpines para niñas y señoritas, de hilo o seda, en dibujos de novedad. Tallas: 7½ al 9½

0.30 y 0.35

Escarpines de seda para señoritas y señoras surtido en diferentes colores; puños de novedad

0.40 y 0.45

Planta baja.

El Encanto

M.E.C.D. 2016

9A SECCION Z

TELEFONOS:
Dirección A-4151
Jefe de Redacción. A-3205
Sección de Sports. M-7911

DIARIO DE LA MARINA

TELEFONOS:
Suscripciones. . . M-7911
A. Clasificados . . A-3333
Agencia Mariano FO-7330

9A SECCION Z

AÑO CIEN — ACOGIDO A LA FRANQUICIA POSTAL — LA HABANA, MIERCOLES, 17 DE AGOSTO DE 1932 — EL PERIODICO MAS ANTIGUO DE CUBA — PAGINA TRECE

La España actual

CONTRA-DICCIONES

Por LEON ICHASO

En la rebelión militar acaudillada por el General Sanjurjo, hay detalles sorprendentes que no alcanzamos a comprender.

El cable nos acaba de decir que el General Miguel Cabanellas, sucesor de Sanjurjo en la dirección de la Guardia Civil, será destituído de su cargo por sospecharse que no era ajeno a la fracasada intentona militar. ¡Rara y extraña noticia! Este General Cabanellas era uno de los jefes militares en quienes más confiaba y a quienes más estimulaba y apreciaba el Ministro de la Guerra y Presidente de Ministros, señor Azaña. Perseguido en tiempos de la dictadura por sus ideas republicanas y por su actitud rebelde bajo la República, fué homenajeado y banquetado para su rehabilitación. Hasta tal punto llegaba la confianza y el afecto del Gobierno republicano al General Cabanellas, que en aquel conflicto tan escabroso provocado por los socialistas y por los extremistas contra la Guardia Civil, le dieron la referida Dirección de este Cuerpo, desempeñada hasta entonces como lo sabe el lector, por el general Sanjurjo.

¿Cómo se explica que un jefe militar de esta índole, tan abierta y fervorosamente republicano, tan honrado y mimado por el Gobierno republicano, tenga complicidad con el alzamiento del General Sanjurjo cuyos fines, según se asegura, eran directamente monárquicos?

Otro caso no menos peregrino. El cable nos afirmó, con insistencia desde las primeras noticias sobre la rebelión, que el General Goded fué quien con Sanjurjo la organizó. El lector lo conoce bien. Es aquel que con su rebeldía militar en Sevilla inició y provocó la caída de Primo de Rivera. Llegó a ser después, nacida la República, el brazo derecho de Azaña en el Ministerio de la Guerra desde su Subsecretaría. Viose más tarde obligado a renunciar a este cargo por aquel discurso que promovió el ruidoso incidente de Carabanchel, la violenta protesta del Coronel Mangada y las cartas de los Generales Barrera y Cavalcanti. ¿Cómo se pueden compaginar los fervores y los méritos republicanos del General Goded con su participación iniciadora y directora en el alzamiento de Sanjurjo, cuyo carácter y cuyo objeto, según se asevera, eran fundamental y extensivamente monárquicos? ¿Es que entraban en él monárquicos y republicanos?

Por otra parte, el cable nos refiere que el Gobierno está haciendo arrestos de jefes y oficiales a centenares y que casi la mayor parte de ellos estaban comprometidos a secundar al General Sanjurjo. A esto se refirió sin duda el vencido caudillo cuando se quejó de los muchos compañeros que lo habían traicionado ahora bien; ¿todos esos jefes y oficiales del Ejército a quienes se está arrestando, eran monárquicos? No; sin duda había también entre ellos republicanos como los Generales Goded y Cabanellas. ¿Es que convencidos por el General Sanjurjo se hicieron monárquicos y se decidieron a alzarse, de buenas a primeras, contra la República?

Confuso, incomprensible, contradictorio nos parece todo ésto. ¡Una rebelión única y exclusivamente monárquica en que toman parte importantísima Generales tan probada y fervientemente republicanos como Goded y Cabanellas y en que siguiendo a ellos se disponen a sublevarse oficiales adictos a la República!

El General Sanjurjo afirmó en sus primeras declaraciones que la rebelión por él acaudillada no iba contra la República, sino contra el actual Gobierno; que pretendía una República conservadora y más adecuada al carácter y a la tradición del pueblo español que la que ahora existe. Pero ¿y el manifiesto aquel, firmado por el General Sanjurjo, cuya redacción atribuye el Ministro de Justicia Don Alvaro Albornoz a Melquiades Alvarez y en que se dirige un llamamiento a los monárquicos? ¿No será a monárquicos y republicanos, es decir a todos los ciudadanos españoles?

El General Sanjurjo aludió también en dichas declaraciones a eminentes políticos que estaban a su lado en la conjura rebelde. Lástima que la hidalguía, la lealtad y la natural aversión a toda denuncia lo obliguen a callar sus nombres! Serían quizás muy fuertes las sorpresas que a los revelase habría de recibir el Gobierno español.

Lo indiscutiblemente cierto en medio de esta confusión y estas contradicciones, es que el alzamiento tenía carácter neta y exclusivamente político. Una muy poderosa razón más para que el Gobierno se incline a aquella clemencia a la cual lo excita la prensa republicana española (no la primera república española, con el plomo escribió en mi artículo del domingo). Hurgue lo que quiera y husmee lo que quiera en la Constitución Ossorio y Gallardo, ex-Gobernador de Cataluña y ex-Ministro de la época del ex-Rey Alfonso XIII y ahora «monárquico sin Rey», para probar que se le puede aplicar la pena máxima, la de muerte, al General Sanjurjo. ¡Mal papel para un abogado que no se cansa de llamarse cristiano! El Gobierno no tendrá que andar apurando, a son de legulevo, ninguna cláusula ni ningún inciso para mirar más en este caso al perdón que al extremo rigor. Bastará que consulte el código de la hidalguía y la magnanimidad españolas.

Destituído el general Navarro por creérsele complicado en el complot

Aceptadas las dimisiones presentadas por los gobernadores de Sevilla, Granada y Murcia, donde el alzamiento era más fuerte

Según manifestó el Juez Especial, Camarero, casi toda la guarnición de Sevilla, compuesta de cuatro mil hombres, al mando del Gral. González, ha participado en la rebelión

MADRID, agosto 16. (INS) El primer ministro Azaña se propone castigar a los que participaron en la reciente rebelión acaudillada por el teniente general Sanjurjo, con la pena de confiscación de todos sus bienes, sin perjuicio de los castigos que puedan imponerles los tribunales de justicia. El jefe del gobierno se trasladó esta mañana al Palacio de San Ildefonso, donde está veraneando el Presidente de la República, a fin de solicitar su firma para un decreto disponiendo la confiscación de las propiedades de los participantes y colaboradores de la fracasada intentona.

Como no podía menos de suceder, el anuncio de tales intenciones por parte del jefe del gobierno ha causado sensación en toda España y muy especialmente en Sevilla, centro de la conspiración, donde resultarán afectadas por la medida mayor número de personas que en el resto de España.

Hemos celebrado con ese motivo una entrevista con un alto representante del Gobierno, quien negó terminantemente que existiera la intención de aprovechar las circunstancias para confiscar los bienes de personas que, aunque enemgas del régimen, no han participado en el levantamiento.

Insistió en que la medida solamente se aplicaría a los convictos o colaboradores de la revolución.

El diputado a Cortes, señor Pérez Madrigal, ha pedido al gobierno que investigue si el señor López Ferrer, Alto Comisario de España en Marruecos, está comprometido en la rebelión, como él supone.

DESTITUIDO EL GENERAL NAVARRO

En un consejo de ministros celebrado esta tarde, bajo la presidencia de Azaña, se acordó destituir al general Navarro como asesor del ministerio de la Guerra, por sospecharse que mantuviese relaciones con los conspiradores contra el régimen.

También se aceptaron las renuncias de los gobernadores civiles de las provincias de Sevilla, Granada y Murcia, donde el alzamiento del general Sanjurjo tenía muchos simpatizadores.

Los efectos de la revolución se continúan experimentando en Granada, donde una huelga general ha paralizado todos los negocios. La huelga ha sido proclamada en señal de protesta contra la detención de varias personas que tomaban parte en una manifestación celebrando el fracaso de la intentona de Sevilla. La guardia civil vigila estrechamente a los huelguistas, que hasta ahora no han provocado ningún desorden.

EL GENERAL SANJURJO SE NIEGA A RECIBIR VISITAS

MADRID, agosto 16. (INS) Por vez primera desde que fué detenido en Huelva, cuando intentaba nuir a Portugal, se ha permitido hoy que el general Sanjurjo se comunicara con sus familiares y amigos.

El general Sanjurjo estaba incomunicado en Prisiones Miltares y la incomunicación fué levantada hoy por el juez Camarero, que instruye el sumario, a su regreso procedente de Sevilla a donde había ido para llevar a cabo ciertas investigaciones.

El juez Camarero trajo la pistola con la cual, según se dice, el general Sanjurjo intentó suicidarse al verse engañado.

Las personas que fueron interrogadas en Sevilla por el juez Camarero han declarado que el general aceptó la derrota con fatalismo.

«Después de todo—dícese que manifestó el jefe rebelde—estoy jugando con la vida y la muerte, y no existe juego más divertido que ese».

TODA LA GUARNICION DE SEVILLA COMPROMETIDA

Según el juez Camarero casi toda la guarnición de Sevilla, compuesta de 4000 hombres, al mando del general González, participó en la rebelión, así como los funcionarios del aeródromo de Tablada.

Aunque el juez especial señor Camarero ha levantado la incomunicación, el general Sanjurjo se ha negado a recibir, excepto a su hermana.

«Ni siquiera lee los periódicos», nos informó el director de Presiones Militares.

«Tiene buen apetito y duerme bien. Fuma con exceso y conserva una calma completa, la que no tenía en los primeros días de su prisión, durante los cuales se quejaba de su soledad».

En una ocasión, después de su arresto, creyó el director de Prisiones que Sanjurjo iba a perder la razón.

«Mátenme ahora mismo—decía Sanjurjo—que será mejor que una muerte lenta en esta soledad».

La Nueva Orden de la República, que acaba de crear el gobierno español será de concesión muy restringida

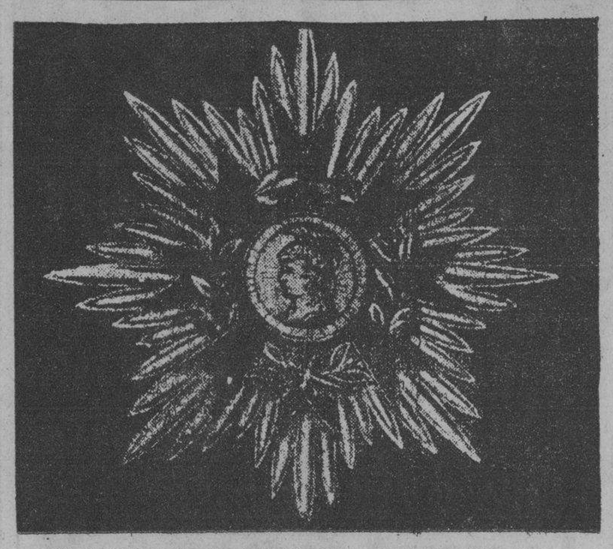

Placa de la banda de la nueva Orden de la República

MADRID, agosto 16 (ST.)—El ministro de Estado señor Zulueta, ha hecho algunas manifestaciones a los periodistas acerca de la nueva Orden de la República.

Se dedicará esta Orden a premiar méritos y servicios ciudadanos prestados por uno y otro sexo.

También se otorgará a extranjeros, por razones de cortesía y reciprocidad.

Constará de los siguientes grados: Collar, banda, placa, encomienda, insignia de oficial, insignia de caballero, medallas de plata y bronce.

El máximo de collares será de veinte, y el de bandas, de trescientas.

Las insignias serán de oro, formándolas un disco o rol en esmalte, llevando en el centro el busto de la República, y alrededor, ocho brazos de esmalte rojo y dos ramas de laurel.

Los colores de la Orden serán blanco y rojo.

La concesión de esta Orden será muy restringida.

Gran parte de la provincia de Salamanca ha sido azotada por un violento temporal que ha causado considerables daños a las cosechas y el derrumbe de varios edificios

SANTANDER, agosto 16. (INS.)—Ha causado gran satisfacción en esta ciudad la noticia de que el gobierno ha dictado un decreto convirtiendo el Palacio de la Magdalena, en Universidad nacional de verano, bajo la presidencia de Ramón Menéndez Pidal.

UN TEMPORAL HA DESTRUIDO LAS COSECHAS EN SALAMANCA

SALAMANCA, agosto 16. (INS.)—Un temporal que ha azotado a gran parte de esta provincia ha causado enormes pérdidas en la noche de ayer, según las noticias que comienzan a recibirse.

La propiedad, el ganado y las cosechas han recibido enormes daños. Durante una fuerte granizada que cayó varias casas se derrumbaron, resultando heridas cuatro personas.

AUTORIZASE LA CONTINUACION DE LOS SERVICIOS DE LA TRASATLANTICA

MADRID, agosto 16. (INS.)—En el consejo de ministros celebrado hoy se ha acordado que continúen, con carácter limitado y temporal, los servicios de la Compañía Trasatlántica Española.

Se permitirá la continuación de las líneas desde el Norte de España a Cuba y México; desde Barcelona a Nueva York, Cuba y América Central, y desde Barcelona y Sevilla a Colombia.

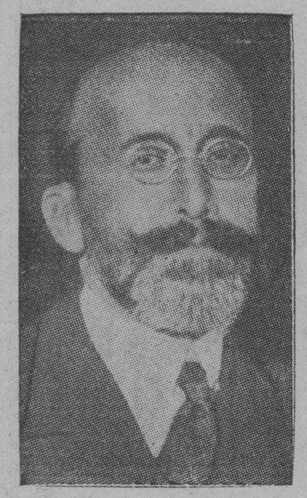

Don Ramón Menéndez Pidal

El palacio de la Magdalena, en Santander, convertido en universidad de verano bajo la presidencia de Ramón Menéndez Pidal

CADIZ SE DISPONE A HACER GRANDES FIESTAS EL PRIMER CENTENARIO DE E. CASTELAR

Con el objeto de apreciar las deficiencias de que adolece el Ejército, se efectuarán maniobras militares en el mes de octubre próximo, asistiendo a ellas el Ministro de la Guerra

CADIZ, agosto 16. (S. T.) — El Ayuntamiento ha celebrado sesión para tratar de los actos que se celebrarán con motivo del primer centenario de Castelar, el día 7 de septiembre.

A la sesión asistieron los concejales, el Cuerpo consular americano y representación de la Prensa.

El alcalde expuso la buena disposición del Gobierno para patrocinar la fiesta. La Cámara enviará una comisión presidida por el presidente de las Cortes, don Julián Besteiro.

También vendrán los señores Alcalá Zamora y los demás ministros y la Mesa del Congreso de los diputados, para celebrar sesión de Cortes.

En el templo de San Felipe se inaugurará el monumento a las Cortes de 1821.

Habrá banquetes oficiales y bailes de gala y serán invitados los Gobiernos de las Repúblicas americanas para que envíen delegaciones especiales.

Los cónsules han ofrecido su cooperación y se acordó invitar a tomar parte en la comisión organizadora a los cónsules de Argentina, Uruguay y Brasil.

Se celebrarán nuevas reuniones, en las que intervendrán las entidades oficiales y particulares.

Hay gran entusiasmo.

MADRID, agosto 16. (S. T.) — Desde hace tiempo se ha hecho el silencio sobre el asunto del contrato con la Trasatlántica y especialmente, por lo que tiene de relación con el porvenir del conjunto de nuestras comunicaciones trasatlánticas.

«La Revista de Madrid» se ocupa del tema y da la siguiente sugerencia sobre el mismo:

«La noticia al presente, no pasa de proyecto; sin embargo, puede ser pronto una realidad. Al menos, tal es el deseo del director de Navegación, quien se esfuerza por verlo cumplido. Compendiado: es de inmediata incautación, por el Estado, de los buques, hoy propiedad de la Trasatlántica, para, seguidamente, concederlos, en explotación, a una nueva sociedad integrada por la Compañía Trasatlántica, Ibarra, Compañía Naviera Sota y Aznar y la Compañía Marítima del Nervión. Estas tres últimas firmas aportarían también al nuevo consorcio, algunos de sus buques y todos ellos quedarían sometidos a una rigurosa y casi exclusiva inspección del Estado. Para esto se indican ya varios nombres de elementos conocidos en el sector naviero».

LAS PROXIMAS MANIOBRAS MILITARES. — AZAÑA ASISTIRA A ELLAS SI ES MINISTRO DE LA GUERRA

MADRID, agosto 16. (S. T.) — Visitaron al ministro de la Guerra el general Rodríguez Barrio, el comandante Zanón, el agregado militar de la Embajada en el Quirinal, señor Sicardó y una comisión de obreros del Estado, afiliados a la U. G. T.

Después de las dos de la tarde el ministro recibió a los periodistas.

Se le preguntó la fecha en que se celebrarán las maniobras militares anunciadas.

El señor Azaña contestó que dichas maniobras se llevarán a cabo durante los primeros días de octubre.

Se le interrogó si asistiría a ellas y repuso:

—Si soy ministro de la Guerra...

—¿Cuál es el objeto de estas maniobras? — preguntó un periodista.

—El apreciar las deficiencias del material y remediar las faltas, porque el Gobierno tiene el propósito de dotar al Ejército del material necesario.

Después el ministro se extendió en consideraciones acerca de las diferencias que existen entre una división francesa y una división española y señaló la circunstancia de que una división de aquel país cueste al Estado francés doscientos cincuenta millones de pesetas y en cambio, una división nuestra cuesta al Estado español sólo quince millones de pesetas o 20 máximo. Eso quiere decir que hay que colocar a las divisiones en condiciones para que puedan moverse.

CUANDO BUSCABA UN TESORO, APARECE APLASTADO

SEVILLA, agosto 16 (ST.)—El vecino de Montellano José Moreno Gutiérrez, adquirió el edificio del que fué convento de San Pablo, que se halla en ruinas, y empezó a realizar excavaciones para buscar un tesoro.

Al socavar un muro, al pie del cual creía que se hallaba dicho tesoro, se derrumbó la pared en una extensión de 18 metros, y quedó sepultado bajo los escombros.

Costó grandes esfuerzos extraer el cadáver.

UN DESCONOCIDO TRATO DE ROBAR EN UNA CASA

La señora Mercedes Vigo Malet, vecina de Juan Bruno Zayas número 19, denunció a la policía que en horas de la madrugada anterior un individuo que logró fugarse trató de robar en su domicilio, pero al verse descubierto desapareció.

Agregó que cuando el desconocido penetró por una ventana que ella dejó abierta por el calor, tropezó en el comedor con el aparador, derribando unos vasos que al caer hicieron tal ruido que la despertaron. Al darse cuenta de ello el delincuente, se dió a la fuga.

ELECCIONES A DIPUTADOS EN ESPAÑA

Se concede gran importancia a la elección para cubrir las plazas vacantes de congresistas

MADRID, agosto 16 (Exclusivo del DIARIO DE LA MARINA. Por hilo directo).—Se ha dado importancia a la elección de seis congresistas para ocupar las plazas vacantes en varias regiones del país. Las elecciones, primeras que se celebran para puestos en el gobierno central desde la elección de las Cortes al establecerse le República, indicarán el derrotero que sigue la política española.

Si estos puestos o su mayoría son ocupados por los «derechistas», indicará una victoria análoga en las elecciones generales. Las elecciones de agosto se celebrarán bajo el viejo código electoral, sin el voto femenino, pero en las elecciones generales votarán las mujeres, ejerciendo el derecho que les da la nueva constitución. Se concede gran significación al hecho de que las mujeres son hondamente religiosas y por ende «derechistas».

Los seis puestos a cubrir fueron dejados vacantes por Alcalá Zamora, de la provincia de Jaén, quien renunció para ocupar la presidencia de la República, José Mouriz, de Oviedo, Manuel Lorente de Teruel, quien falleció; Narciso Vázquez Lemus, también fallecido; Alberto Quintana, de Gerona y el doctor José Sanchis Banus de Madrid, ambos fallecidos.

Se convocará a elecciones generales al clausurarse la Asamblea Constituyente, que todavía se ve enfrascada en un sin fin de graves problemas.

Trabajando aun sobre el Estatuto Catalán y sobre la propuesta ley de reformas agrarias, los diputados no se han podido ocupar de las nuevas leyes electorales ni del reglamento religioso.

Desde el momento que la constitución, declara que las Cortes se formaron expresamente para aprobar la Constitución, y se ve obligada también a aprobar la ley religiosa, varios preeminentes juristas han declarado que no se pueden celebrar elecciones hasta que las Cortes decidan la cuestión religiosa.

Pronto!

estará a la venta el
Número-Centenario
del
DIARIO DE LA MARINA

UNA EDICION ASOMBROSA DE CONTENIDO E IMPRESION

14 páginas en 6 colores
36 páginas en bicolor
80 firmas literarias
Más de 1.000 grabados

LA REVISTA DE UN SIGLO,
documentada con ilustraciones

UNA NIÑA DE ONCE AÑOS ECHA A UN POZO A UN NIÑO DE CINCO EL QUE HA PERECIDO AHOGADO

El primer día que abandonó el lecho, después de la operación quirúrgica a que fué sometido don Roberto Castrovido, le fué entregado por el Alcalde el título de Hijo Adoptivo de Madrid

SEVILLA, agosto 16 (ST.)— Hace días pereció ahogado en un pozo de la calle de Beato Juan, en la ciudad de Carmona, el niño Juan Silva Escamilla, de cinco años. Como se suponía que el hecho no había sido casual, la policía realizó investigaciones, averiguando que fué arrojado al pozo por la niña de once años Encarnación Bravo Gutiérrez, que después de cometido el hecho se puso a jugar tranquilamente con otras niñas.

El suceso ha suscitado grandes comentarios por la precocidad del criminal, que se ha puesto a disposición del Juzgado.

UN RELIGIOSO AHOGADO EN EL TAJO

TOLEDO, agosto 16. (ST.)— En el sitio del río Tajo conocido por Arroyo de las Cañas, inmediato a la finca de San Bernardo, pereció ahogado el religioso de la Orden de San Juan de Dios Emilio Rodríguez, de veinticuatro años, perteneciente a la Comunidad del Asilo de San Rafael, establecida en la carretera de Chamartín de la Rosa.

El religioso y el cocinero, Benito Hidalgo y cinco alumnos del Colegio, habían venido a pasar el día a Toledo, y por la tarde salieron de paseo por la ribera del Tajo, decidiendo bañarse en unión del cocinero; al adentrarse el religioso por el río, fué arrastrado por la corriente y pidió auxilio, acudiendo Benito; pero el hermano Rodríguez se asió a él con tanta fuerza, que le impidió todo movimiento, estando a punto de perecer también ahogado. El cocinero soltó al religioso, poniéndose entonces a salvo.

El cadáver del religioso no ha sido aún extraído del río.

ENTREGA DE UN PERGAMINO A DON ROBERTO CASTROVIDO

MADRID, agosto 16 (ST.)— En ocasión de ser el primer día en que don Roberto Castrovido abandonó el lecho, después de la operación sufrida y permanecer en estado satisfactorio le hicieron una visita oficial el alcalde del Ayuntamiento, haciéndole entrega del nombramiento de hijo adoptivo, en un artístico pergamino.

El señor Castrovido tuvo frases de elogio para el artista autor del citado pergamino y agradeció, profundamente conmovido, el honor que se le dispensaba.

UN NIÑO MUERTO Y CUATRO HOMBRES HERIDOS DE GRAVEDAD

MADRID, agosto 16 (ST.)

Dicen de Santiago de Compostela, que en el pueblo de Castañeira, durante la celebración de una sesión de fuegos artificiales, hizo explosión en el suelo una bomba de cohete, despidiendo varias piedras que causaron la muerte de un niño y lesiones de gravedad a cuatro hombres.

EL GOBIERNO SE INCAUTO DE LOS TALLERES DE "A B C" HASTA QUE SATISFAGA UNAS DEUDAS

El Ministro de la Gobernación, señor Casares Quiroga, se ha manifestado contrario a que la deportación de los presos políticos se efectúe por medio del vapor «Buenos Aires»

MADRID, agosto 16. (US).—El gobierno se incautó esta noche de los grandes talleres donde se imprimía el periódico «A. B. C.»

Ignacio Luca de Tena, editor y propietario del «A. B. C.», fué detenido hace varios días, en relación con la reciente revolución monárquica.

Al explicar su acción, el gobierno manifestó que los talleres habían sido ocupados temporalmente, como garantía para el pago de cierta suma que Luca de Tena adeuda al gobierno.

El ministro del Interior, don Santiago Casares Quiroga, manifestó esta noche que los talleres serían devueltos a su dueño, tan pronto como éste haga efectivo su deuda.

CASARES QUIROGA SE OPONE A LA DEPORTACION DE PRESOS A BORDO DEL «BUENOS AIRES»

MADRID, agosto 16. (US).—Expresando su oposición al plan de deportar los prisioneros políticos a bordo del vapor «Buenos Aires», el ministro del Interior, Santiago Casares Quiroga, hizo esta noche las siguientes declaraciones:

«Sería demasiado el costo de hacer las reparaciones que requiere el «Buenos Aires», que actualmente está en dique seco. Por esta razón, no recomiendo que los presos sean deportados en este barco».

UNA MINA HALLADA CERCA DE LAS COSTAS ESPAÑOLAS

EL FERROL, agosto 16. (US).—Los pescadores de esta población quedaron alarmados esta noche al anunciar el patrón del barco «Vizcaya», que había visto una mina flotante a unas veinte millas de la costa.

UN COMERCIANTE SUFRIO UNA ESTAFA DE 15 PESOS

Narciso Rodríguez Lanza, del comercio y vecino de Aguiar número 72, denunció en la Policía Judicial que estando en su comercio fué llamado por teléfono por un individuo que le dijo nombrarse el doctor Natalio Chedias, persona de toda su confianza y amistad, rogándole le cambiara un cheque que le había sido expedido por el señor Enrique Zaldo, operación que verificó al serle presentado el documento por el chofer del auto 20904, siendo mas tarde enterado que el Zaldo carecía de fondos en el banco y que su amigo el doctor Chedias no había solicitado tal favor, cuyo nombre fué invocado a sabiendas el que lo realizó de las buenas relaciones de amistad que existen entre ambos.

UN ESTAFADOR TRATO DE APROPIARSE DEL DINERO DE UN ESTABLECIMIENTO

Los vigilantes 14 y 17, detuvieron ayer tarde a José Manuel Balceiro Otero, de 26 años de edad y vecino de Sol 52, por acusarlo de un delito de estafa Faustino Fernández, domiciliado en Sol número 61.

Consiste el delito, porque poseyendo Rodríguez un establecimiento de víveres en su domicilio, se le presentó Balceiro el día 13 de los corrientes, manifestándole que deseaba comprarle su comercio.

Puestos de acuerdo para la realización del negocio, comparecieron ante el notario doctor Valverde, en donde el acusado formalizó una escritura en la que adquiría el establecimiento, abonando su valor de siete mil pesos por medio de un cheque que expidió contra el Banco del Canadá, sucursal de Camagüey, pero al tratar el vendedor de hacer efectivo dicho documento, le fué rechazado con el informe de que el girador carecía de fondos.

Detenido el acusado manifestó ser cierto lo expuesto por el perjudicado, agregando, que deseando apoderarse de su comercio y careciendo de numerario para ello, puso en práctica tal estratagema con esos fines.

Postales Españolas

"SIGUE LA INCOMPRENSION"

Por C. CABAL

Y de la actitud del pueblo en cuanto que se habló del Estatuto, qué piensa usted en resumen?...

—Ah, qué quiere usted que piense? Que se sigue en la misma incomprensión...!

De un reporter, la pregunta, y del señor Companys la respuesta. Hablan, el uno y el otro, del tema de fragante actualidad, que es un discurso del señor Lerroux que pronunció en Zaragoza. No hizo más que el Estatuto, aun limitando cuidadosamente las concesiones posibles, y ya el auditorio inmenso hubo de protestar con energía. Hay una hipersetesia popular en todo lo que atañe a esta cuestión. Ya la gotera perforó la roca; fué demasiada lluvia la de agravios, e impertinencias y abusos, la que echó esta cuestión sobre el país. Una vez más el pretenderlo todo con un tirón formidable, motiva en el país una respuesta en la que se niega todo. Entrambas posiciones son nocivas, pero no aparecieron a la vez: una es causa y otra efecto.

Hay quien juzga contrario a Cataluña al que entiende del problema de donde se deriva el Estatuto, que es un puro problema artificial. Yo continúo pensando que todos los problemas españoles son en este momento artificiales, y que es único real y positivo, problema de sangre y llama, problema de pico y diente, problema que destruye los cimientos y que desploma las cumbres, es éste que revienta en los chispazos de Villa de D. Fadrique, y que sube en fantastica marea, cada vez en mayores invasiones. No hay más problema que éste, en la nación—en toda la nación, de extremo a extremo, y con más gravedad en Cataluña. Todo lo demás es lastre, y todo diversión de hombres ociosos, a cuya vanidad se le figura que el regalar un sueldo a un paniaguado o el pegar a su nombre un titulillo, tiene una transcendencia universal.

Yo leí narraciones de viajeros que dicen no haber hallado en la masa más honda catalana ninguna aspiración separatista. Yo leí afirmaciones catalanas con centenares de nombres, en que se denunciaba este problema como una inmensa ficción. Yo leí confesiones lastimosas de los catalanistas más valientes, que hablaban de su lengua de este modo:

—Yo no la conozco bien, y la escribo tan mal, cuando la escribo, que al contestarme mis hijas, me reprochan las faltas a montones. Yo no lo conozco bien, más lo conoce bien la juventud, que ya hemos conseguido que lo aprenda..!

Y sí, lo han conseguido, es la verdad, pero esa es la ficción que ellos crearon. Ellos mismos lo ignoran todavía, y fué una excitación, y no un amor, una campaña, y nunca un sentimiento, lo que hizo que sus hijos lo aprendiesen en la generación de última hora. Con campañas así, se logra todo; pero esto no es que nazca, es que se hace..!

No es contrario a Cataluña, el que ve de esta suerte este problema y habla de él como lo ve. El mitin de Zaragoza, dió la temperatura nacional. No fué una voz la que atajó a Lerroux: fué todo un pueblo, decisivo y franco. Tampoco habló este pueblo por sí solo: habló por todo Aragón; habló, mejor aún, por toda España. Se está fraguando una tormenta inmensa que ya suelta crujidos formidables, y que habrá de arrastrar cosas y nombres por grandes abajaderos. Este señor Companys dice bien:

—Sigue la incomprensión..!

Cierto que sigue! El bien de Cataluña exige ahora que se repita persistentemente que este problema, tan crudo, que han traído estos hombres a las Cortes, al menos en sus crudezas y al menos en sus rasgos decisivos, es en ella un problema artificial. Decir esto, es fijar sus realidades, y a la vez es amar a Cataluña y querer mucho al resto del país.

APARECIO EL MENOR

Hortensia Cabada y Vasconcelos, vecina de Animas 139, denunció a la policía que su hijo, Luis, de cuatro años, había desaparecido misteriosamente de su domicilio. Con tal motivo, la policía comenzó a practicar minuciosas investigaciones sin que se lograra dar con el paradero del menor.

Posteriormente compareció nuevamente la señora Cabada ante la policía y declaró que había aparecido su hijo en su propio domicilio.

M.E.C.D. 2016

PRIMO CARNERA VICTIMA DE UNA MALA DECISION EN NEWARK

MAX CAREY HA REFORZADO SU CUERPO DE PITCHERS CON FAY THOMAS Y EDGAR PIPGRAS

Teléfonos vs. Colegio Inglés y Luyanó vs. Liceo de Bejucal se enfrentarán hoy en el D. Asturias

Son éstos los games inaugurales de la serie femenina de basket ball. Seis clubs en la justa. Toto López Senén, Isabel Jiménez, Lourdes Pérez, Maruca Encinosa, las hermanas Díaz Quibus y otra players actuarán

(Por M. F. de la REGUERA)

Se inaugura esta noche, en el floor del Club Deportivo Asturias, la interesante serie de basket ball con el concurso de los mejores equipos femeninos de la provincia de la Habana. El programa está dispuesto así:

1o.—LUYANO FC. vs. LICEO DE BEJUCAL.

2o.—TELEFONOS vs. COLEGIO INGLES

Dos buenos juegos de apertura. El Luyanó debuta con el concurso de un grupo de lindas chiquillas que son al propio tiempo, jugadoras de gran promesa. Entre ellas se destacarán las hermanas Diaz Quibus y Figarola con la cooperación de las valientes muchachas que defendieron el pabellón del «Baleares' en aquellas justas simpatiquísimas de balompié femenino. El team del Luyanó ha de constituir un verdadero hit en el Campeonato. El Liceo de Bejucal presentará a su team completo con las hermanas Lidia y María González, la simpática Carmen García y el resto del ligero team que tanto juego dió en el pasado Campeonato de novicios.

A segunda hora el Teléfonos, ese gran team senior, con sus figuras destacadas de Toto López Senén, Celia Blanco, Isabel Jiménez, Cuca Gómez Roca, las hermanas Escarpenter y Aidita Diaz. Una verdadera conjunción de estrellas basketbolísticas que luce formidable para el triunfo en la serie. Al Teléfono se opondrá el equipo del Colegio Inglés de Bejucal cuyo calibre es proclamado. Estas bejucaleñas le hicieron pasar el gran susto al Fortuna en su último game. Conquistaron el primer tiempo anexándose el triunfo por escaso margen en los momentos finales. Esta noche se presenta reforzado el Bejucal, Cachita Calvo, la jugadora estrella del Asturias, ha de figurar en el team del Colegio Inglés en esta serie. Es un refuerzo positivo que se hará sentir en compañía de Lourdes Pérez y Maruca Encinosa. Será otro bonito game indudablemente.

El primer juego comenzará a las nueve en punto, hora exacta. Se cobrarán precios populares: diez y cinco centavos. De referee actuará Raul Argüelles.

La serie ha de continuar el viernes próximo. Seis Clubs en total se disputan los trofeos «Olarte», para el primer lugar y «Esquerre» que se destina al segundo. Hay un valioso ofrecimiento: una linda medalla donada por los señores San Pedro y Cía., para la jugadora que más puntos logre acumular.

«Lina» Escarpenter, magnífica standing guard del Club Teléfonos.

CAREY SACO DEL JERSEY CITY AL PITCHER PIPGRAS

Y también le compró al Oakland a Fay Thomas; se trata de pitchers derechos

PITTSBURGH, agosto 16.—(US.) Max Carey dió hoy dos pasos para reforzar su segunda línea de defensa en el pitching sacando a Edgar Pipgras del Jersey City y comprando a Fay Thomas del Oakland de la Liga del Pacífico. Los dos son derechos.

Pipgras es un hermano menor del lanzador de los Yankees y Thomas anteriormente prestó servicios a los Gigantes y Yankees. Carey envia a Austin Moore al Jersey City, de donde vino el año pasado Pipgras reportará aqui mañana.

Thomas se halla en camino y se unirá a los Dodgers en Cincinnati, el próximo sábado. A la vez Carey tendrá que dejar en libertad a otro player para mantenerse dentro del límite legal. Se supone que mantendrá sus derechos sobre Dabe Phelps, enviándolo al Jersey City o tal vez mande a Max Rosenfeld al Oakland, si es que algún player del Brooklyn tiene que figurar en la negociación.

Phelps no ha podido comenzar esta temporada, pero tal vez mejore con el trabajo continuado. A principios de la temporada el club Brooklyn no pudo conseguir waivers sobre él aún cuando se supone que ahora los lograría. Carey no quiere perder sus derechos sobre Phelps, que fué unaestrella en 1930.

MEXICO, agosto 16. (I. N. S.)—Tommy Paul, campeón mundial de peso feather, se enfrentará con «Baby» Arizmendi, campeón mexicano, en la plaza de toros de esta ciudad, el día 16 de septiembre, según anunció hoy el promotor James Fitten.

Será la primera pelea por un campeonato mundial celebrada en la ciudad de México y tendrá lugar el día de la Independencia mexicana.

LOS ANGELES, agosto 16. (INS.) A pesar de que no hay aún estimado, se ha declarado por personas autorizadas que los juegos olímpicos de 1932 han producido más de lo que costaron.

Un estimado extra-oficial dice que la concurrencia fué aproximadamente de 1.679.000 y las entradas de 2.000.000 de pesos.

El Estado de California adelantó un millón de pesos para los gastos en forma de bonos y se espera que le paguen el préstamo.

TRIUNFARON ANOCHE LOS FIVES DEL LICEO DE REGLA Y LUYANO SPORTS

Liceo de Regla y Luyanó salieron airosos en los encuentros de basket ball celebrados anoche en el floor del último de los clubs citados, correspondiendo ambos games a campeonato juvenil organizado por esta entidad. El Liceo dispuso del Athletic con score de 29 por 25, y el Luyanó dominó fácilmente al Ferroviario, derrotándolo con score de 30 por 12. La buena labor de Maresma, Pérez y Baturro tuvo mucho que ver con la decisión del game.

El jueves llegará a su feliz término el encuentro, celebrándose el partido decisivo entre los quintetos del Liceo y Luyanó.

BILL TERRY HA FIRMADO UN NUEVO FIELDER DEL WASHINGTON S. COLLEGE

CINCINNATI, agosto 16. (US) Art Mc Larney, unfielder del Washington State College, ha sido firmado por Bill Terry, manager de los Gigantes, según anunció publicado hoy.

Art ha estado practicando con los Gigantes en las últimas semanas.

Un defensor acusado de asesinato

Estas fotografías tomadas al iniciarse el juicio seguido en San Francisco contra Frank J. Egan y Albert Tinna, muestran a Egan (izquierda) ex Defensor Público, Tinnin, un ex convicto, mientras escuchaban las acusaciones que pesan sobre ellos. Se acusa a ambos de la muerte de Mrs. Jessie Hughes, cuyo cuerpo fué hallado en una calle de la ciudad. Al centro puede verse a la señora de Egan mientras escucha las acusaciones que pueden llevar a su distinguido esposo a la horca.

ELLSWORTH VINES VENCIO A GRANT EN REÑIDO MATCH

Una de las mayores sorpresas del torneo se conoció al ser derrotado Clifford

NEWSPORT, R. I. agosto 16.—(US.) Ellswworth Vines, campeón nacional y ganador del «Casimo Bowl» en 1931, encabezó a sus compañeros sembrados con la excepción de un americano y otro extranjero, a los cuartos finales, en el torneo por la histórica copa del Casino.

A pesar de que se vió obligado a extenderse hasta tres sets, Vines derrotó a Bryant Grant, Jr., de Atlanta, diminuta estrella de la Universidad de Nort Carolina, 6-3, 3-6, 6-4.

Una de las mayores sorpresas ocurrió cuando Clifford Sutter, de New Orleans, sembrado en el décimo séptimo puesto, fué derrotado por Keith Gledhill, de Santa Barbara California, en el tercer round, 3-6. 6-4, 6-4.

Sidney B. Wood, de New York, también fué eliminado en otra sorpresa del tercer round. Wood cayó ante el stroking más preciso de Dave Jones, poderoso as de la Universidad de Columbia, en un duro match que fué a set extras, 3-6, 6-3, 8-6.

El otro player sembrado, John S. Olliff, de Inglaterra, sembrado en el número cuatro del grupo extranjero, fué derrotado. Dió una ruda batalla pero J. Gilbert Hall, de South Orange, N. J, le tomó la medida en 6-2, 3-6, 6-2.

DE OTROS TIEMPOS

JESS HAINES, EN SU DEBUT, PITCHEA UN DESAFIO DE TRECE ENTRADAS

JESS Joseph Haines, el pitcher más viejo del squad de los Cardenales de San Luis, está completando su décimatercera campaña con los campeones del mundo. Lleva 18 años pitcheando, contándosele los años que estuvo por las menores. Su carrera profesional comenzó en 1914.

En 1916 tuvo una oportunidad con los Tigres, pero no pudo hacer el grado. Mas tarde, en 1918 pitcheó cinco innings con los Reds de Cincinnati, pero los records no le han tomado en consideración hasta que encontró su primera oportunidad con los Cardenales de San Luis, el 17 de Abril de 1920, el año en que se unió a los Pájaros Rojos. Ese día, Jess pitcheó uno de los encuentros más bonitos que se recuerdan en la Liga Nacional, a pesar de que los Piratas, sus contrarios de ese día, los derrotaron con score de 3x0. Trece innings duró la batalla de Haines con el Pittsburgh, habiéndose destacado mucho su labor por el hecho de que dejó al team en siete hits, sin carreras, durante doce entradas. En el décimo-tercer acto aflojó y los Piratas le anotaron tres carreras por singles de Carey, Southworth, Whitted y Cutshaw.

El score de aquel juego fué:

Pittsburgh	V.	H.	O.	A.	E.
Bigbee, lf.	6	2	2	0	0
Carey, cf.	6	3	2	0	1
Southworth, rf.	6	2	4	0	0
Whitted, 3b.	5	0	2	3	0
Custhaw, 2b.	5	1	2	6	0
Grimm, 1b.	5	0	17	0	0
Gaton, ss.	5	1	4	3	1
Lee, c.	5	2	5	4	0
Ponder, p.	5	1	1	4	0
Totales	48	12	39	20	2

St. Louis	V.	H.	O.	A.	E.
Smith, cf.	5	0	3	0	1
Heathcote, rf.	5	0	1	0	0
Stock, 3b.	4	0	5	3	0
Hornsby, 2b.	5	2	2	2	1
Fournier, 1b.	5	0	13	2	0
McHenry, lf.	5	1	4	0	0
Lavan, ss.	5	1	4	3	0
Clemons, c.	4	3	4	1	0
Haines, p.	4	1	1	3	0
Jarvin	0	0	0	0	0
Dilhoefer, c.	1	0	2	1	0
Schultz	1	0	0	0	0
Totales	44	8	39	15	2

Anotación por entradas

Pitt. 0 0 0 0 0 0 0 0 0 0 0 0 0 3—3

S. L. 0 0 0 0 0 0 0 0 0 0 0 0 0 0—0

Two base hits: Bigbee, Lee; Stolen bases: Southworth, Carey; Passed balls: Clemons; Bases por bolas :Ponder 2; Struck out: Haines 5, por Ponder 5.

SAN FRANCISCO, agosto 16. — (I. N. S.)—Fidel La Barba, ex rey de los fly weights de Los Angeles, y Pinta de Sa. de Portugal, pueden enfrentarse otra vez en el Dreamland Auditorium, a 10 rounds, de acuerdo con un anuncio hecho hoy por Ed Lynch, en el cual se asegura que la pelea se firmará dentro de unos días.

El magnífico equipo de basket ball del Círculo Dental, campeones nacionales de la categoría juvenil, que se proponen optar ahora por el título superior en el Campeonato junior libre que comenzará la semana próxima. El Dental formalizó ayer su inscripción. En la foto aparecen los notables players Cuervo, Duquesne, Deschapelles, García, Callejas, Martínez, Posada, Llano, acompañados por Héctor Muñoz y Raúl Canosa.

TOPICOS FUTBOLISTICOS *a cargo de PETER*

—Una directiva compuesta por los viejos fortunistas.
—No es la parte económica la que hay que «mochar»...
—Turquito, muy agradecido, da las gracias a todos.

SE REUNIO el fortunismo la noche del 15 y por aclamación eligió la Junta de Directiva que ha de regir los destinos de la sociedad. En días pasados habíamos oído decir que había crisis en el gabinete fortunista, pero esa crisis, como otras muchas que le han anunciado al Fortuna, ya verán ustedes cómo fué: El Ingeniero Ramón Pérez, que para los viejos amantes de las sedas blanqui-negras no es más que «Mongo» Pérez, pues ese distinguido sportman que hoy rige los destinos de la sociedad maleconiana, es un fortunista de cuerpo entero, **made in San Lázaro Street 114**, sigue al frente de la institución, y como colaboradores tiene ahora un grupo de la famosa Guardia Imperial, y de cuyo grupo se echa de menos, entre otros, a Antonio Orobio, Cachalote Pardo y al Marqués de la Carta Blanca, Juanito Comellas.

Ramón Fiallo sigue también en la Secretaría y los otros puestos de la Mesa, así como los cuatro Primeros Vocales, estarán representados por los señores doctor Ismael López, Antonio Esteve, doctor Julián Modesto Ruiz, Manolo Fernández Trueba, Julio Arroyo y Fernando García Mora, todos los hombres presidenciables que han pasado por el Fortuna en estos últimos tiempos.

Entre los vocales aparece en primer lugar Cándido Villegas, el famoso «anciano» que tantas batallas lleva dadas y ganadas para el Fortuna, y con él laborarán Jesús Martínez, Herminio Padrón y Pío García Castro, que son también de los viejos, del grupo de los que saben lo que ha sido, es y será el Fortuna como sociedad de triunfos.

Otros vocales que integran la nueva Directiva del Fortuna son los señores César García, Fernando Menéndez, Francisco Beas y Fernando Martínez. Un line up, en fin, con el cual no se puede fracasar, y mucho menos teniendo el brazo «Mongo» Pérez en las condiciones que lo tenía cuando era el Rey de la Canchas de Hand Ball de Cuba.

La primera fiesta que bajo la égida de esta nueva Directiva se celebrará en el Fortuna, será cinematográfica. Esta noche, a las nueve, y en la cancha de la sociedad, San Lázaro 185, se exhibirán en el blanco lienzo «La Redención de un Imperio de Caucho», «Una visita a la planta del río Rouge» y otra cinta cómica, con la que seguramente oiremos la risa clásica de Carretero.

Agradecemos la invitación y muchos éxitos deseamos a la nueva Directiva, entre la cual contamos muchos y buenos amigos.

Habíamos quedado en contestar al amigo Torrens la parte de su carta en la cual nos hablaba de rebajas en los ingresos y egresos de los gastos federativos. En este sentido, se puede hacer algo, pero no tanto como cree el amigo Torrens.

6 Clubs a 25 pesos mensuales pagan a la Federación $1.800.00.

6 Clubs a $10.00 mensuales ingresan en la caja federativa $780.00.

Y los Clubs de Segunda Categoría que no pagan en conjunto más que $25.00 al mes, contribuyen anualmente con $300.00.

Un total de $2.880.00 como ingresos.

Hablemos ahora de los egresos:

Trofeos de Campeonato para Primera Categoría Serie A y Serie B y también para la Segunda Categoría, $1.000.00.

Impresos, de acuerdo con los últimos balances que hemos publicado en «El Libro de Peter», podemos calcularle un gasto anual de $96.00.

Diligencias y sellos de correos, 60 pesos.

Imprevistos, 60 pesos.

Efectos de sport, 50 pesos.

Alquiler del departamento, que es ahora modesto, $360.00.

Teléfono, a razón de $9.00 mensuales, $108.00.

Sueldo que podría dársele al Auxiliar de Secretaría por desempeñar las obligaciones del Secretario, del Tesorero, hacer la liquidación de los partidos, así como cuantas cosas sean necesarias hacer, $90.00 mensuales, que es al año $1.080.00.

Otros gastos menores, supongamos que no lleguen más que a $120.00.

Nos encontraremos a la hora de balancear que entre las cantidades de $2.880.00 de los ingresos y los $2.934.00 de los egresos hay un déficit anual de $54.00; pero este déficit podría convertirse hasta en superavit, pues no hemos tenido en cuenta los ingresos por conceptos de multas por la dificultad que hay para hacerlo. Ojalá, y lo decimos de todo corazón, no llegaran en un año a $54.00 las multas impuestas a los clubs.

Sería una demostración de que habíamos adelantado una barbaridad.

En la Federación lo que hace falta no es un desmoche en la nómina, sino en los hombres que la dirigen, quienes han dado muchísimas demostraciones de que nada hacen por el deporte.

José Turco Villaverde, el popular «Turquito», nos ruega la publicación de las siguientes líneas, cosa que con gusto hacemos:

«A la afición balompédica de la Habana:—El deber más sagrado y más fundamental que ha experimentado mi alma, es reconocer la atención de que he sido objeto por parte del público, prensa, clubs, Federación, jugadores, Colegio Provincial de Arbitros y de la propietaria del Campo Polar, la Compañía Cervecera Internacional «La Polar», S.A., y como prueba de ello voy a concretarme a dirigirles en señal de agradecimiento las siguientes líneas:

Complacido, satisfecho y agradecido por el brillante resultado de mi beneficio, tanto en el aspecto económico como en el deportivo, que por parte de los clubs que integran la Federación de Futbol de la Habana se ha llevado a efecto en la tarde del domingo pasado en el Campo Polar, cedido galantemente por el caballeroso señor Emeterio Zorrilla, hónrome expresarles a todos así como también a la afición balompédica de la Habana, mi más vivo y reconocido agradecimiento por las demostraciones de simpatía que por parte de todos he sido objeto inmerecidamente.

Exteriorizo también mi profundo agradecimiento a los cronistas balompédicos de la Habana, por haber contribuído notablemente en el resonante éxito de mi beneficio.

Para todos, la sentida expresión de mi profundo afecto, mi gratitud y alto aprecio para la afición futbolística de la Habana, y ahora que dentro de breves días abandono esta hidalga y caritativa tierra cubana, sólo me resta hacer votos por la prosperidad y engrandecimiento del Futbol Nacional.

Habana, 16 de agosto de 1932.

JOSE TURCO.

AJILIJIMOJILI.— Dos famosos «doctores», uno «armado» y «explosivo» el otro, fueron a ver al famoso Emilio Castrillón y le quitaron la angina que tenía. Ya el hombre traga. Y tan seguro están de eso los hispanófilos que el próximo domingo, en el Campo Armada, se reunirán en junta general, y harán lo que los fortunistas: votar silenciosamente una candidatura extraordinaria.

Joaquín Gómez, secretario del Hispano, nos autoriza a citar para el domingo a los hispanófilos todos. Y el presidente Rodríguez, agradecerá la asistencia de todos los socios.

LIGA INTERNACIONAL

Newark 8; Toronto 1.

Jersey City 9; Montreal 6.

Rochester 5; Albany 2.

Bufallo 12; Baltimore 6.

DICE KAYE DON QUE EL MAXIMUM NO SE HA LOGRADO TODAVIA

Tan pronto un hombre hace una marca, viene otro y la mejora. Esta en N. York

Por QUENTIN REYNOLDS

NUEVA YORK, agosto 16. (US.)—Sonriente y dispuesto Kaye Don, rey británico de la velocidad en mar y tierra, llegó hoy a bordo del «Majestic», rumbo a Detroit, donde competirá con Gar Wood por el trofeo Harmsworth para botes motores.

Enfrentándose a una barrage de preguntas de los repórtess y sometiéndose con sonriente far a los fotógrafos, Don admitió que la velocidad de 120 millas por hora que logró en un bote motor hace unas semanas «será considerada poca dentro de pocos años.»

«Las carreras de botes motores están aún en la infancia», dijo. «El máximum de velocidad sobre las aguas, no se ha logrado aún. Tan pronto un hombre establece un record, viene otro y lo destroza.»

Don dijo que la Miss England II, la embarcación sobre la cual se enfrentará a Gar Wood el día 5 de septiembre en el lago St. Claire, cerca de Detroit, es «la más rápida que he manejado.»

«Tiene dos hélices en lugar de una que llevaba la Miss England II, explicó. «Además tiene una quilla a todo lo largo del fondo del casco, que me permitirá más velocidad en las curvas.

«El course del lago St. Claire es rápido. Tiene media milla en las curvas y tres millas en las rectas. Espero que la Miss England II haga 117 millas por hora, pero no tengo idea de lo que haré en contra de mi amigo Gar Wood, ya que no sé la velocidad que logrará.»

Corriendo en aguas del Loch Lomond, el lago más famoso de Escocia, en junio, Don estableció un record mundial de 119.81 millas por hora. La velocidad más alta lograda en las pruebas fué de 120 millas.

El rey británico de la velocidad dice que tiene muy pocas esperanzas de lograr un nuevo record en Detroit, explicando que en Loch Lomond usó un combustible que quemaba tan rápido que no le permite llevar suficiente cantidad para la competencia por el trofeo Harmsworth.

La hazaña de Juan Carlos Zabala fué la nota más espectacular de la pasada Olimpíada, dice Runyon

(Por MURRAY LEWIN, de la «Universal Service»)

Cuando el atleta argentino entró en el estadio entre el polvo de la tarde con la antorcha olímpica flameando como un enorme faro y una concurrencia helada, vimos un gran espetáculo

(Por DAMON RUNYON, de «Universal Service»)

LOS ANGELES, agosto 16.—(US.) Todos los cronistas que presenciaron los juegos olímpicos y presumo que cada espectador, también, tuvo su atleta favorito. El mío lo fué Juan Carlos Zabala, el delgaducho muchacho de la Argentina que ganó el Maratón.

Quedé mareado por la velocidad de Eddie Tolan y Willie Carr. Quedé sorprendido por el poder de Miss Babe Didkrinson, el orgullo del estado de la estrella solitaria. Admiré a Georgia Coleman, ganadora del diving y a Eleanor Holm, campeona en las competencias de natación, de espalda. Pero sigo creyendo que Juan Carlos Zabala es el más asombroso de todos.

Y ciertamente que su final, cuando entró en el stadium entre el polvo de la tarde, con la antorcha olímpica flameando como un enrome faro guiaado a un aviador perdido, y una concurrencia medio helada esperaba en el gran stadium de Los Angeles, fué el momento más espectacular de los juegos.

Nunca olvidaré al esbelto asilado de 19 años de Buenos Aires, de pie en la plataforma de los vencedores, con la bandera de su patria en el pecho, mientras la banda de música tocaba el himo argentino, esperando la última nota para caer hacia delante, completamente exhausto.

Zabala pesa solamente 119 libras. Luce un verdadero niño. Y aun cuando algunos de los tramos del Maraton en Los Angeles resultan un poco fáciles, queda el hecho de que este muchacho recorrió las 26 millas y 385 yardas sempre al frente, excepto un breve trecho.

Presumo que el esfuerzo necesario en cada competencia atlética es proporcionalmente tan grande como el empleado en el Maraton. Es decir, me imagino, que el derroche de energías en un atleta al correr los 100 metros, por ejemplo, es proporcionalmente igual al que emplea un corredor de Maratón.

Pero hay algo particularmente favorable a la imaginación en la larga carrera, respaldado por las tradiciones de las edades. Se necesita no solamente stamina física, si que también tenacidad para llevar a cabo el propósito. Tengo una idea de que la tentación de desistir y dar por terminado el trabajo es mucho mayor para aflojar las piernas en una carrera de Maratón que en un «sprint», ya que un sprinter arranca y termina antes de tener tiempo de pensar en el asunto.

La velocidad, supongo, es impulsiva, instintiva. Un corredor de Maratón necesita algo más. Tiene necesidad de fiera resistencia y desesperado coraje. No se puede esperar hallar tal cosa en un casi-niño.

Argentina será un día importante factor en los deportes amateurs del mundo. En sí, es ya un mportante factor, pero lo será más en los proximos años. Los argentinos aman el triunfo y toman su atletismo seriamente.

El triunfo del pequeño Zabala no fué un accidente en el Maratón. Fué uno de los primeros en llegar a Los Angeles y se entrenó bravamente y concienzudamente. Muchos expertos estaban de acuerdo en que tenía chance de ganar la competencia, pese a su juventud y a su pobre constitución física.

Corrió un rumor después de la carrera de que Zabala ingresaría en las filas del profesonalismo para iniciar una tournee con Paavo Nurmi, el finladés eliminado de la carrera. Los finaldeses regresan a su patria un poco disgustados por la eliminación de su estrella.

Nurmi es indudablemente un gran corredor, pero si pudo o no haber vencido a Zabala en el último Maratón olímpico, es cosa que jamás se sabrá.

VENCIO DE NUEVO EL TEAM DE VOLLEY BALL CTRO. DE DEPENDIENTES

El domingo pasado, en el floor del Luyanó Foot Bal Club se celebró por segunda vez el encuentro entre Dependientes y Católicos de Marianao, habiendo triunfado nuevamente el Dependiente con las anotaciones siguientes:

Dependientes	15	13	15
Católicos de Marianao	8	15	8

Nota: Hacemos público nuevamente nuestros deseos de concertar un encuentro con el Miramar Yacht Club.

Dirijanse al señor Cueto, Centro de Dependientes.

Primo Carnera venció en su bout de anoche contra Stanley Poreda, pero le quitaron el veredicto

Tan indignada estaba la concurrencia con la decisión, que el ring lo llenaron de sombreros, papeles y colillas de cigarros y tabacos. Se recaudó por concepto de entradas unos $15,000

DREAMLAND PARK, agosto 16. (US.)—Primo Carnera fué víctima de una de esas decisiones «caseras», en Dreamland Park, Newark, esta noche, cuando el referee Joe Mangold, de Atlantic City, levantó el brazo derecho de Stanley Poreda, declarándolo vencedor después de una interesante batalla a 10 rounds.

Tan indignada estaba la concurrencia con la decisión, que cubrieron el ring con los sombreros, papeles y colillas de cigarros lanzados Bill Duffy, manager americano del prolongado italiano, recibió un sombrerazo en la nariz, dedicado al referee y sufrió una profunda herida en el caballete del aparato olfatorio.

Ninguno de los peleadores ni sus respectivos managers y seconds pudieron abandonar el ring hasta que un suficiente número de policías los protegió. Los esfuerzos por localizar al hombre que lanzó el sombrero que hirió a Duffy fueron inútiles.

Si Carnera ha ganado alguna pelea fué esta noche y le privaron injustamente de la victoria. Mi score da siete rounds al italiano y tres al ídolo de Jersey City.

Carnera ganó el primero, segundo, tercero, cuarto, sexto, octavo y décimo rounds por amplio margen, y Poreda conquistó el quinto, séptimo y noveno.

Carnera no sólo sorprendió a todos no boxeando a su rival más veloz, si que le superó peleando. Poreda no pudo meterse dentro de la izquierda de Primo más que una media docena de veces para pegar golpes limpios en esas ocasiones.

El italiano anotó la mayoría de sus puntos con un jab izquierdo que repetidamente metía en la casa de Stanley, mientras éste abanicaba la brisa al tratar de conectar a Carnera con golpes salvajes.

La pareja se mostró ruda en ocasiones, especialmente en los rounds primero y tercero, cuando Primo fué advertido dos veces por pegar al romper y Poreda por pegar bajo con la izquierda.

Carnera lució muy bien en comparación con su rival. Primo pesó 204 libras en contra de 201 y media Poreda. El promotor Harry Mendel estima la concurrencia en unas diez mil personas con una entrada aproximada de quince mil pesos.

Walter Cobb, heavyweight de Baltimore, noqueó a Chester Matan en el quinto round de su match a diez, semifinal del match Carnera-Poreda.

MUCHO INTERES EN VILLACLARA POR EL BOXEO

La pelea de Morejón con Bill Scott resultó unas tablas y de las más malas

De nuevo ha resurgido en la capital de la región villareña el entusiasmo por este fuerte sport. Una empresa constituida por jóvenes aficionados y sumamente entusiastas tales como los buenos amigos señores Enrique Valdés, Justo Martínez y otros más nos ofrecen todos los sábados por la noche un grandioso programa el cual se desarrolla en el Tteatro «Martí» de la barriada del Condado.

Ahí, los sábados desde tempranas horas vemos en gran número a los fanáticos de este sport, haciendo cola para proveerse de su entrada, para pasar una agradable noche presenciando los buenos encuentros que estos empresarios siempre nos presentan, así ellos en su afán de mejorarlo más cada día, son también los primeros en unirse al público en sus jutas protestas cuando ocurre alguna «pala» entre los contendientes tal como sucedió en el último encuentro entre dos formidables y temibles boxers Bill Scott y «Cheo» Morejón.

Conocidos ambos por todos nuestros fanáticos como eternos rivales, al haberse encontrado en otras ocasiones en distintos rings de la República, siendo siempre el vencedor Bill Scott no obstante el número grande de años que sobre él pesa y la juventud de Morejón.

Pues con todo ello, en la Star Bout a diez rounds del sábado tuvo el público y lo hace a la vez la Empresa ante la Comisión Nacional de Boxeo, su protesta para que ambos boxeadores sean descalificados o suspendidos sus respectivos carnets por algún tiempo, por su visible pala de esa noche, comprobada más tarde cuando uno de ellos decía a un amigo, «yo no quise que mi rival perdiera su cartel», por ello el gran público allí congregado consciente de lo que presenciaba protestó y protestó también la Empresa que no quiere sorpresas a sus favorecedores.

El programa de esa noche fué el siguiente:

Semi-final seis rounds: Humberto Linares de 142 libras vs. Orestes Menéndez de 140 libras, ganando Linarez por puntos una buena pelea.

Star-bout a diez rounds: Bill Scott de 152 libras vs. Cheo Morejón, de 150 libras, la cual fué declarada tablas, por los jueces bastante parciales, quienes debieron, porque así lo pedía la Empresa y el público, sus penderlos por la pala dada.

Santa Clara, agosto 9 de 1932.

Armando A. Machado, Corresponsal.

Ferrocarriles Unidos de la Habana

Sábado 20 de Agosto
VIAJE ESPECIAL a
CIENFUEGOS

BOLETINES ESPECIALES DE IDA Y VUELTA EN PRIMERA CLASE

DESDE	PRECIO
Habana	$ 3.50
Cárdenas	$ 2.00
Sague	$ 1.50
Caibarién	$ 2.00

Válidos por cualquier tren ordinario para ir el sábado 20 y regresar hasta el lunes 22 de agosto.

FIESTA DE LA VICTORIA EN EL YACHT CLUB DE CIENFUEGOS

La Administración

M.E.C.D. 2016

LOS INDIOS DE CLEVELAND PASARON AL SEGUNDO LUGAR

TONY LAZZERI BATEO DOS JONRONES EN EL PRIMER ENCUENTRO Y UNO EN EL SEGUNDO

SPORTS DIARIO DE LA MARINA SPORTS

AÑO CIEN — LA HABANA, MIERCOLES, 17 DE AGOSTO DE 1932 — PAGINA QUINCE

DESDE EL BULL PEN

—Hoyt está en gran forma.
—Todavía puede pitchear.
—Su release del Brooklyn.

Por GALI

Sea cual fuere el puesto que finalmente alcancen los Gigantes este año, y todo parece indicar que terminarán la temporada un poco lejos del primer lugar, no hay duda de que Waite Edgar Hoyt, que vino al mundo vía Brooklyn, será retenido por la alta dirección del team como justo premio a la labor que ha desplegado desde que se unió a la novena allá por el mes de julio.

Hoyt ha sido, prácticamente, la respuesta que ha dado el cielo a las continuas peticiones de pitchers hechas por el manager Memphis Bill Terry. Desde que se incorporó al New York ha aparecido en 45 innings justos, y solo ha permitido diez carreras a su contrarios, de las cuales solo seis pueden contarse como limpias. Esto es pitchear bien, y lo demás son guayabas verdes....

Observadores entusiastas de la labor desplegada por Waite desde su ingreso en el Big Show a nuestros días, no podemos ver con indiferencia el alza que ha experimentado en estos últimos días en los mercados baseboleros. Waite fué el «niño milagroso» que puso a los Yankees en el mapa de la Liga Americana en 1921, pitcheando como un consagrado a pesar de sus 20 años de edad, y ha sido protagonista de muy interesantes duelos en los clásicos encuentros de la serie mundial.

Este comentarista no podrá olvidar nunca aquel sensacional game que pitcheó Waite en el noveno encuentro de la serie de 1921, y que perdio inesperadamente cuando Roger Peckinpaugh dejó escapar por entre las piernas un inofensivo roller de High Pocket George Kelly. Aquella tarde Waite lloró como un niño su derrota y dió motivo para muy inspirados comentarios entre los cronistas de New York.

Desde entonces acá Hoyt ha pasado muchas visicitudes. Primeramente pitcheó y ganó varios juegos de serie mundial con los Yankees hasta que volvió a pasar otra experiencia parecida a la de 1921 en el clásico de 1926. Koenig y Meusel le pifiaron dos flies tontos en el choque decisivo, haciéndole perder un duelo que había entablado con Jess Haines artista de la knuckle ball. Más tarde pasó al Detroit, donde no pudo ganar nunca y luego se vió en el Fila para ayudarles a asegurar el pennant de 1931.

Una mala demostración en la serie mundial, en la que resultó víctima del hitting de los Cardenales le llevó lejos de a Liga Americana, y un chance noble de Max Carey le abrió las puertas de la Liga Nacional.

Sus performances, sin embargo, no fueron nada del otro jueves, y Carey forzado a reducir prontamente su staff, le dió la libertad incondicional creyéndole perdido para siempre.

Una vez libre, varios clubs de las menores quisieron contratarle, pero Waite rechazó discretamente todas las ofertas que le hicieron y pidió una oportunidad a Bill Terry. Memphis Bill asintió y esa ha sido la puerta que le ha ayudado a rehabilitarse como pitcher. Hoy día, Waite Hoyt es tan respetado por sus contrarios como lo es el sensacional Carl Hubbell, y no creemos exagerar si dijéramos que un poco más también, por que él tiene lo que le falta a Carl: serenidad y experiencia para sortear con habilidad los momentos de peligro.

Mientras todo esto ocurre, algunos enemigos de Max Carey han aprovechado las sensacionales demostraciones de Waite para atacar sus disposiciones de manager. «Como es posible que pueda considerarse buen manager a un hombre que despidió a Hoyt, sin calcular que Waite podia mostrarse muy efectivo en el curso del verano?»—dicen. Y otros afirman: «Carey es tan menor con cualquier manager de Liga menor. Dejó en libertad a Hoyt y Waite está pitcheando sensacionalmente con los Giants. Qué no harian los Dodgers con sus servicios ahora?

Hoyt, sin embargo, ha sido lo suficientemente sportsman para decir la verdad de su release con el Brooklyn.

«Max me tomó en la primavera y me dió toda clase de oportunidades para que lo hiciera bien,—dice. «Y si fracasé no fué culpa suya. Quiero advertir una cosa, que tampoco fue culpa mía. Los dos hicimos cuanto pudimos, pero, simplemente no pudimos sacar nada en limpio. Mis condiciones físicas no fueron del todo buenas mientras estuve en Brooklyn. Mantuve una dieta muy larga y perdí peso, demasiado quizás, con el resultado de que mis bolas no tuvieron velocidad en ningún momento y así fué que me batearon terriblemente en las primeras semanas de la season.»

«Otra cosa, siendo Carey nuevo en la dirección del team, tenia que realizar muchos experimentos y yo no estaba en condiciones de sufrir experimentos. Yo pitcheo o no pitcheo. Pero, de ninguna manera puedo pasar por largas semanas de pruebas.»

«Por eso comprendí que mi puesto no estaba en el Brooklyn y sentí el release que me propuso Carey. Con los Gigantes la oportunidad era distinta. Terry necesitaba hombres que le ayudasen a levantarse. Y claro está, estaba en disposición de darme una oportunidad abierta, donde pudiese demostrar todas mis facultades. Por eso me uní a los Gigantes y por eso he podido pitchear buena pelota.»

«Estoy contento con el New York y creo que podré pitchear dos años más como regular. No soy tan viejo como mucha gente supone y creo poder arreglarme lo suficiente para triunfar. Me gusta la forma en que Terry guía a sus pitchers y creo que con él podremos triunfar después de una buena reorganización. Memphis Bill sigue el mismo sistema de Miller Huggins, y yo fuí un pitcher ganador al lado de Miller.

Al vencer sobre los Atléticos van al 2o. lugar

Un jonrón de Glen Myatt con Kamm en base fué lo que aseguró el encuentro

SHIBE PARK, agosto 16. (U. S.) El Cleveland pasó al segundo lugar de la Liga Americana esta tarde, venciendo a los Athléticos del Filadelfia con score de 3 por 2.

Una anotación en el segundo inning y dos carreras en el quinto, cuando Glen Myatt bateó un home run con Kamm en base, fueron suficientes para superar un rally en el octavo inning de los Athletics durante el cual Mule Haas bateó un home run.

Mel Harden pitcheó todo el match por el Cleveland permitiendo ocho hits, mientras George Earnshaw consentía siete.

CLEVELAND

	V.	C.	H.	O.	A.	E.
Porter rf.	4	0	0	3	0	0
Burnett ss.	4	0	0	4	7	0
Averill, cf	4	0	2	2	0	0
Vosmick lf	4	0	1	1	0	0
Morgan 1b	4	1	1	14	0	0
Cissell 2b	2	0	1	2	5	0
Kamm 3b	4	1	1	1	2	0
Myatt c.	2	1	1	0	0	0
Harder p.	3	0	0	0	2	0
Totales	31	3	7	27	16	0

PHILADELPHIA

	V.	C.	H.	O.	A.	E.
Bishop 2b	3	1	0	5	3	0
Haas cf.	4	1	2	0	0	0
Cochrane c.	4	0	2	4	2	0
Simmons lf	4	0	1	1	0	0
Foxx 1b	3	0	0	11	2	0
Mcnair ss	4	0	0	2	3	0
Miller rf.	4	0	1	2	0	1
Dykes 3b	4	0	1	2	0	0
Earnshaw p.	3	0	1	0	3	0
Williams (1)	1	0	0	0	0	0
Totales	34	2	8	27	13	1

(1) bateó por Earnshaw en el 9.

ANOTACION POR ENTRADAS

Cleveland 010 020 000 3
Philadelphia 000 000 020 2

SUMARIO

Empujadores Cissell, Myatt, 2. Haas 2. Two base hits: Haas, Cissell, Vosmick. Home runs: Myatt, Haas. Sacrifice hit: Cissell. Quedados en bases Cleveland 4; Philadelphia 4; Struck Out, Earnshaw 3. Bases por bolas. Harder 3 Earnshaw 1. Wild pitcher: Earnshaw. Pitcher ganador: Harder. Pitcher perdedor Earnshaw. Double plays: Burnett a Cissell; Foxx a Mcnair a Bishop, Cochrane a Bishop; Foxx a Dykes. Umpires: Dineen, Hildebrand y Morgan. Tiempo 1.43.

En gran final los Cubs ganan a los "Braves"

En el noveno inning los boys de Grimm batearon para hacer 4 carreras

CHICAGO, agosto 16. (U. S.) — Fué el de hoy «Día de Charley Grimm».

Y después que el nuevo manager fué vitoreado por 35.000 fanáticos y obsequiado con unas lujosas maletas, Charley devolvió la cortesía dándoles una victoria de cuatro por tres en el noveno inning, sobre los Braves de Boston.

Los Cubs llegaron a su mitad del noveno, blanqueados. Herman dió un doble y anotó por otro doble de Billy English. Ed Brandt fué sacado y sustituido por Gantwell, que permitió a Stephenson un single, que empujó a Guyler sobre el plate cor la carrera del empate. Un single de Moore puso a Stephenson en segunda y un error de Urbanski sobre un roller de Hartnett llenó las bases. Bill Jurges disparó un single, anotando Stephenson la carrera del triunfo.

Brandt dejó a los Cubs en dos hits hasta su acometida en el inning final Lou Warneke comenzó por los Cubs pero salió en favor de Bud Tinning, en el octavo.

BOSTON

	V.	C.	H.	O.	A.	E.
Maranville, 2b	5	0	0	3	1	0
Urbanski, ss	4	1	2	2	1	1
Jordan, 1b	4	1	2	7	0	0
Berger, cf	3	1	2	4	0	0
Holland, lf	4	0	1	0	0	0
R. Moore, rf	4	0	1	6	0	0
Knothe, 3b	4	0	0	1	4	0
Hargrave, c	4	0	2	3	1	0
Brandt, p	4	0	0	0	1	0
Cantwell, p	0	0	0	0	0	0
Totales	36	3	10	26	8	1

Nota: Había dos outs cuando se hizo la carrera decisiva.

CHICAGO

	V.	C.	H.	O.	A.	E.
Herman, 2b	3	1	1	3	3	1
English, 3b	3	1	1	2	2	0
Cuyler, rf	4	1	1	0	0	0
Stephenson, lf	4	1	2	2	0	0
Demaree, cf	3	0	0	5	1	0
Grimm, 1b	4	0	0	7	0	0
Hartnett, c	4	0	0	7	0	0
Jurges, ss	4	0	2	1	3	0
Warneke, p	2	0	0	0	1	0
Tinning, p	0	0	0	0	0	0
Hemsley (1)	1	0	0	0	0	0
J. Moore (2)	1	0	1	0	0	0
Totales	33	4	8	27	10	1

(1) Bateó por Tinning en el 9o.
(2) Bateó por Demaree en el 9o.

Anotación por entradas

BRAVES .... 000 000 030—3
CUBS .... 000 000 004—4

Sumario

Empujadores: Berger 2; Holland; English; Cuyler; Stephenson; Jurges. Two base hits: Herman; English; Cuyler. Three base hit: Berger. Sacrifice hit: English. Bases por bolas: Brandt 1; Warneke 1. Struc kouts: Brandt 3; Warneke 3; Tinning 2. Doble plays: English a Grimm; Demaree a Hartnett. Hits: Warneke 10 en 7 1-3 innings; Brandt 5 en 8 1-3 innings. Pitcher ganador: Tinning.— Pitcher derrotado: Cantwell. Umpires: Magerkurth; Quigley y Stark.— Tiempo: 2.06.

LARRY FRENCH NAVEGO CON MUCHA MAS SUERTE QUE WATSON CLARK Y LOS DODGEES PERDIERON SU JUEGO CONTRA LOS PIRATAS EN EL OCTAVO EPISODIO

López con una tirada loca a la segunda, después de cometer un pequeño passed ball, le dió en la cabeza a su lanzador y lo puso en condiciones de que Barbee le diera un tribey

En sus últimos dieciseis juegos, de los cuales perdieron 14 los Piratas, se enfrentaron con doce pitchers zurdos y sólo le pudieron ganar a dos. Carey comenzará hoy con F. Heimach

(Por SID MERCER, de la «Universal Service»)

PITTSBURGH, agosto 16.—(US.)— Colocados en el dintel del segundo lugar, los Dodgers vieron súbitamente como les tiraban la puerta en las narices de un modo desconcertante, pero no desastroso para la moral del club. Perdieron con score de 4 por 0 debido a que Larry French tuvo mas suerte que William Watson Clark, en un episodio del octavo inning, que tuvo como nota culminante una de las tiradas más destrozadoras vistas en Forbes Field.

Adolfo López fué el autor del «chuchazo» que «noqueó» a Clark obligándolo a salir más tarde de juego y que dió materialmente una carrera y dejó listo al pitcher de Brooklyn para los batazos que le dieron después. Hay una teoría de que no se puede causar daño a un lanzador zurdo, dándole en la cabeza, pero López probó lo contrario.

Clark y French habían llegado hasta el octavo inning sin permitir anotaciones, con el zurdo del Brooklyn manteniendo a los Piratas en cuatro hits, mientras los Dodgers habían dado siete a French. Habia un out en la última mitad del octavo, cuando ocurrió la jugada.

French, un hitter débil, dió a la bola y la envió de hit al left center, donde cayó en terreno safe entre O-Doul y Taylor, para dar dos bases al bateador. Los outfielders del Brooklyn le estaban jugando como bateador hacia el right y Taylor, después de una gran corrida, la perdió por un par de pasos.

Lloyd Waner entonces dió un single al left y French anotó la que resultó carrera del triunfo. Vaughan se sacrificó y Clark dió la base a Paul Waner. Mientras Barbee estaba al bate, en un pequeño passed ball, la bola rodó a pocos pies del plate.

López recuperó la bola y parece que vió un chance de agarrar a Lloyd Waner fuera de la segunda base, a la cual regresaba despreocupadamente. Dejó ir el brazo y le dió a Clark con la bola en la cabeza, que se hallaba a unos treinta pies, en la línea de la tirada.

La pelota le dió a Clark en la parte posterior de la cabeza, derribándolo y dejándolo tan frío como el bolsillo de un hombre que acaba de pagar los impuestos, y siguió viaje al left field, sin que pudieran O-Doul o Wright llegar a ella a tiempo de impedir que Lloyd Waner anotara desde segunda y de que Paul pasara a la intermedia.

Se hizo una jugada en la tercera. Los Dodgers reclamaron que L. Waner no había pisado la base. El umpire Moran no atendió la peticion y en la discusión, a López le dieron orden de salida del terreno.

El golpe en la cabeza, evidentemente sacó la última onza de resistencia que almacenaba Clark. A la primera bola que pitchéó cuando Lefty volvió a ocupar el box, Barbee disparó un triple al centro y a la siguiente Traynor dió un hit de línea al right. Todo esto produjo cuatro carreras. Suhr desembarcó firmemente sobre otra primera bola y Taylor atrapó su fly después de una desesperada corrida.

De haber tenido los Dodgers solo una carrera de desventaja en el noveno, tal vez hubieran dado que hacer en su mitad del acto, pero con cuatro que superar, todos tiraron a la bola buscando homers y nadie llegó a la primera.

Hasta el momento en que lo tumbaron, Clark sólo se había visto en peligro una vez. Con dos outs en el séptimo, Traynor dió un single y corrió hasta tercera en un wild pitch, después de iniciar el robo de segunda. Suhr dió seis fouls antes de recibir la base y al fin Piet lo forzó en segunda.

El Brooklyn dejó dos corredores abandonados en tres innings distintos. El batazo oportuno nunca llegó, ya que French dominó cuando la situación se hizo apurada. En el primero, Stripp y O-Doul dieron single con un out, pero Wilson se ponchó y Cuccinello murió en fly. Wright pegó un single y pasó a segunda en un sacrifice en el segundo, pero quedó abandonado. En el quinto López y Clark dieron hits, pero Taylor furió en palomón y Paul Waner atrapó la línea baja de Stripp.

Otra vez en el sexto, con un out, Wilson recibió una base por bolas y Cuccinelo pegó un single. Wright elevó un fly a Paul Waner y Clancy se ponchó. El Brooklyn no puso hombres en bases en los últimos tres actos.

En sus últimos dieciseis juegos, de los cuales perdieron catorce, los Piratas se han enfrentado con doce pitchers zurdos y han derrotado a sólo dos de ellos. Teniendo en cuenta esto, Carey comenzará con Heimach mañana. Los Dodgers tendrán que ganar los dos matches que faltan para pasar al segundo lugar.

BROOKLYN

	V.	C.	H.	O.	A.	E.
Taylor, cf	4	0	0	1	0	0
Stripp, 3b	4	0	1	0	3	0
O'Doul, lf	4	0	1	2	0	0
Wilson, rf	3	0	0	1	0	0
Cucicnello, 2b	4	0	2	4	3	0
Wright, ss	4	0	1	4	3	0
Clancy, 1b	2	0	0	10	0	0
Lopez, c	3	0	1	2	1	1
Sukeforth, c	0	0	0	0	0	0
Clark, p	3	0	1	0	5	0
Picinich (1)	1	0	0	0	0	0
Totales	32	0	7	24	15	1

PITTSBURGH

	V.	C.	H.	O.	A.	E.
L. Waner, cf	4	1	2	2	0	0
Vaughan, ss	2	0	1	2	6	0
P. Waner, rf	3	1	0	3	0	0
Barbee, lf	4	1	1	3	0	0
Traynor, 3b	4	0	2	1	0	0
Suhr, 1b	3	0	0	9	1	0
Piet, 2b	3	0	1	1	2	0
Grace, c	3	0	0	6	0	0
French, p	4	1	1	0	1	0
Totales	30	4	8	27	10	0

(1) Bateó por Clancy en el 9o.

Anotación por entradas

BROOKLYN .... 000 000 000—0
PITTSBURGH .... 000 000 04x—4

Sumario

Empujadores: L. Waner; Traynor, Barbee. Two base hit: French. Three base hit: Barbee. Sacrifice hits: Vaughan; Clancy. Base robada: Traynor. Double plays: Cuccinello a Wright a Clancy; Suhr a Vaughan y Suhr. Qedados en bases: Brooklyn 7; Pittsburgh 5. Bases por bolas: Clark 3; French 1. Struck outs: Clark 2; French 5. Wild pitches: Cral 2. Tiempo: 1.43. Umpires: Moran y Barr.

Los Red Sox se pusieron en el 9o. peligrosos

Pero Stewart apretó y se dió gusto ponchando al emergente Marty McManus

FENWAY PARK, agosto 16. (US.) Walter Stewart, lanzador zurdo de los Browns del St. Louis, contuvo un rally del Boston en el noveno inning y obtuvo una decisión de 3 por 2 sobre el team local esta tarde.

Los Browns habían tomado la delantera con una carrera en el primer inning, otra en el quinto y una tercera en el octavo. Los Sox habían anotado una en el cuarto. En el noveno, los Sox anotaron una segunda carrera por un pase libre, y dos hits pero Stewart apretó, ponchando al emergente Marty Mc Manus, manager de los Sox y obligando al siguiente bateador a dar un roller a Levey en el short stop, para forzar un hombre en segunda.

SAN LUIS

	V.	C.	H.	O.	A.	E.
Garms, cf	3	2	1	2	0	1
Burns, 1b	4	0	2	9	0	0
Campbell, rf	4	0	1	3	0	0
Foschulte, lf	4	0	0	2	0	0
Ferrell, c	4	0	1	3	2	0
Melillo, 2b	3	0	0	3	1	0
Scharein, 3b	4	0	1	3	0	0
Levey, ss	4	1	1	2	6	0
Stewart, p	3	0	0	0	3	0
Totales	33	3	7	27	12	1

BOSTON

	V.	C.	H.	O.	A.	E.
Olson, 2b	5	0	0	2	0	0
Johnson, rf	4	1	1	1	0	0
Jolley, lf	4	0	1	3	0	0
Alexander 1b	4	0	1	7	3	0
Oliver, cf	4	0	1	5	0	0
Pickering 3b	3	1	1	1	1	0
Warstler, ss	1	0	0	1	1	1
Connolly, c	3	0	1	5	1	0
Durham, p	2	0	1	0	0	0
Kline, p	0	0	0	1	0	0
Rhyne (1)	1	0	0	0	0	0
McManus (2)	1	0	0	0	0	0
Totales	32	2	7	27	6	0

(1)—Bateó por Durham en el 7o.
(2)—Bateó por Kline en el 9o.

St Luis .... 100 010 010—3
Boston .... 000 100 001—2

Empujadores: Campbell 2; Alexander, Stewart, Connolly. Two base hits: Levey, Campbell, Pickering. Sacrifice hits. Warstler, Melillo. Bases robada: Levey. Quedados en bases: St. Luis 5; Boston 8. Hits: Durham 5 en 7 innings; Kine 2 en 2 innings; Bases por bolas: Stewert 4, Kline 1; Struck out: Stewart 3: Durham 3; Pitcher perdedor: Durham. Umpires: Nallin. Geisel. Tiempo 1:40.

LOS JONRONEROS

He aquí los que batearon ayer cuadrangulares en las Grandes Ligas:

Davis, Tigers	2
Rogell, Tigers	1
Lazzeri, Yankees	3
Sewell, Yankees	1
Myatt, Indians	1
Haas, Athletics	1
Stone, Detroit	1

LEADERS:

LIGA AMERICANA

Foxx, Athletics	43
Ruth, Yankees	33
Gehrig, Yankees	25
Simmons, Athletics	25
Averill, Indians	25
Stone, Tigers	16
Gehringer, Tigres	16
Cochrane, Athletics	16
Jolley, Red Sox	14
Manush, Senadores	13

LIGA NACIONAL

Klein, Phillies	35
Ott, Gigantes	26
Terry, Gigantes	23
Hurst, Phillies	20
Wilson, Dodgers	20
Collins, Cardenales	20
Lee, Phillies	16
O-Doul, Dodgers	16
Herman, Reds	15
V. Davis, Phillies	14

EN UN GRAN FINAL SE ANOTO LA VICTORIA M. ESTEVEZ POR 40 A 35

M. Estévez venció anoche en el match de carambolas por tres bandas, a Chapman, con score de 40 por 35. Fué el único match del Campeonato que se viene jugando en el Club Martí.

El encuentro estuvo bastante reñido, pues en el inning 72 fué cuando Estévez, con un rally de tres, empató el score a 29, pero en la entrada 75 hizo tres más, en la siguiente repitió la dosis y en la 77 hizo un par de ellas y metió el juego en el refriferador.

Resultado de los juegos de ayer

LIGA NACIONAL

Pittsburgh 4; Brooklyn 0.
San Luis 3; Filadelfia 2.
New York 2; Cincinnati 1.
Chicago 4; Boston 3.

LIGA AMERICANA

New York 13; Detroit 8.
New York 7; Detroit 3
Cleveland 3. Filadelfia 2.
Washington 5; Chicago 3.
San Luis 3; Boston 2.

ESTADO DE LOS CLUBS

LIGA NACIONAL

	Chicago	Pittsburgh	Brooklyn	Filadelfia	Boston	San Luis	New York	Cincinnati	Ganados	Average
Ch.	x	8	7	10	10	9	8	9	61	550
Pitt	10	x	9	4	7	10	10	11	61	540
Broo.	9	9	x	7	6	9	13	9	62	525
Fila	5	11	12	x	10	4	8	9	59	504
Bos	4	8	12	10	x	8	10	6	58	496
S. L.	9	6	5	12	6	x	5	13	56	496
N. Y.	5	3	5	8	9	11	x	11	52	464
Cin	8	7	6	7	11	6	6	x	51	429
Pdos.	50	52	56	58	59	57	60	68	x	

LIGA AMERICANA

	New York	Cleveland	Filadelfia	Washington	Detroit	San Luis	Chicago	Boston	Ganados	Average
N. Y.	x	9	11	10	12	11	11	14	78	690
Cle	6	x	9	7	10	10	12	14	68	596
Fila	7	8	x	9	10	11	9	15	69	595
Was.	9	7	9	x	7	7	12	11	62	549
Det	2	10	5	8	x	11	11	11	58	523
S. L.	4	5	4	9	6	x	12	13	53	469
Ch.	3	6	5	3	5	6	x	8	36	327
Bos	4	1	4	5	3	4	7	x	28	246
Pdos.	35	46	47	51	53	60	74	86	x	

JUEGOS SEÑALADOS PARA HOY

LIGA NACIONAL

Brooklyn en Pittsburgh.
Filadelfia en San Luis.
Boston en Chicago.
New York en Cincinnati.

LIGA AMERICANA

San Luis en Boston.
Chicago en Washington.
Detroit en New York.
Cleveland en Filadelfia.

DESEAN AL SR. JOSE MARTINEZ Y CRESPO

El doctor Laureano Prado-Clark, secretario de la Unión Atlética de Amateurs, nos ha rogado citemos por este medio al señor José Martínez Crespo, tesorero de la Federación Nacional Cubana de Lawn Tennis, a fin de que concurra en cualquier día, de 9 a 12 y de 2 a 4, a las oficinas del máximo organismo en los departamentos 335 y 336, del edificio de la Metropolitana, para asuntos de mucha importancia relacionados con la tesorería que desempeña.

NO PUDIERON COMPLETAR SU MATCH DE AJEDREZ ALEKHINE Y BERNSTEIN

PASADENA, California, agosto 16 US.—Un limite de tiempo de siete horas, impidió hoy al doctor Alexander Alekhine, de Paris, campeón mundial de ajedrez, y a Jacob Bernstein de New York, completar su partida del primer round del torneo mundial de ajedrez.

Harry Borochow, de Los Angeles, derrotó al capitán José J. Araiza, oficial del ejército mexicano y campeón de su país.

Frederick Reinfeld, de New York, campeón intercolegial, derrotó a Adolph Fink, ex campeón de la Costa del Pacifico.

William A. Dake, de Portland, le ganó a Samuel B. Factor, de Chicago.

El limite de tiempo también impidió que Reuben Fine, de New York, y Samuel Rechevsky, de Chicago, finalizaran su match.

Un hit de Fred Lindstrom metió a Terry en home

El manager había dado un tubey. Fiztsimmons, sólo permitió cuatro hits aislados

CINCINNATI, agosto 16. (U. S.) Una carrera en el noveno inning por los Gigantes, sirvió para derrotar a los Reds, 2 por 1, esta tarde.

Un sencillo de Lindstrom metió en home a Terry, que había dado un doble, para romper el empate.

Freddie Fitzsimmons fué el pitcher ganador, dejando a los Reds en cuatro hits, mientras Carroll, de los derrotados, permitía siete.

CINCINNATI

	V.	C.	H.	O.	A.	E.
Grantham, 2b.	3	0	0	4	3	1
Crabtree, cf.	4	0	1	3	1	0
Hendrick, 1b.	4	0	1	9	0	1
Herman, rf.	3	1	0	3	0	0
Hafey, lf.	3	0	1	3	0	0
Lombardi, c	4	0	1	1	1	0
Gilbert, 3a	2	0	0	0	2	0
Durocher, ss	2	0	0	4	2	0
Carroll, p.	4	0	0	0	1	0
High, (3)	1	0	0	0	0	0
Lucas, (4)	1	0	0	0	0	0
TOTALES	31	1	4	27	10	2

NEW YORK

	V.	C.	H.	O.	A.	E.
J. Moore, lf	4	0	0	4	0	0
Critz, 2a	4	0	0	3	4	0
Terry, 1a	4	1	2	11	2	1
Ott, rf	2	1	2	1	0	0
Lindstrom, cf	3	0	2	1	0	0
Hogan, c	3	0	1	2	1	0
English, 3a	3	0	0	2	1	0
Marshall, ss	3	0	0	2	5	1
Fitzsimmons, p.	2	0	0	1	5	0
Fullis, (1)	1	0	0	0	0	0
Leslie, (2)	1	0	0	0	0	0
O-Farrell, c	0	0	0	0	0	0
Vergez, 3a	0	0	0	0	1	1
TOTALES	31	2	7	27	19	3

New York .... 000 000 101—2
Cincinnati .... 010 000 000—1

SUMARIO

Two base hits: Hendrick; Crabtree; Terry. Sacrifice hits: Durocher; Lindstrom; Ott. Carreras producidas por los bateadores: Lombardi 1; Hogan 1; Lindstrom 1. Bases robadas: Lindstrom. Double plays: Fitzsimmons a Marshall a Terry 2. Struck outs: Fitzsimmons 0; Carroll 1. Bases por bolas: Fitzsimmons 4; Carroll 0. Dead balls: Carrol a Fitzsimmons. Tiempo: 1 hora 40 minutos. Umpires: Reardon; Quigley y Donnelly. Observaciones: (1) bateó por Hogan en el 9o. (2) bateó por English en el 9o. (3) bateó por Gilbert en el 9o. (4) bateo por Durocher en el 6o.

Paul Derringer dejó en 8 hitsa los "Phillies"

Los Cardenales aseguraron su triunfo en el 5to. acto, haciendo un par de carreras

ST. LOUIS, agosto 16. (US).—Paul Derringer, de los Cardenales de San Luis, derrotó a los Phillies, esta tarde, con score de 3 por 2, en el primer juego de la serie.

Rhem, un ex Cardenal, fué el lanzador contrario, permitiendo los dos pitchers ocho hits a los hitters enemigos.

FILADELFIA

	V.	C.	H.	O.	A.	E.
G. Davis, cf	4	0	2	4	0	0
Bartell, ss	4	0	1	1	3	0
Klein, rf	4	0	1	2	1	0
Hurst, 1b	4	1	1	11	1	0
Whitney, 3b	4	0	1	1	5	0
Lee, lf	4	0	0	3	0	0
V. Davis, c	4	0	1	1	1	0
Friberg, 2b	3	0	0	1	3	0
Rhem, p	2	1	1	0	2	0
J. Elliott, p	0	0	0	0	0	0
Heathcote (1)	1	0	0	0	0	0
Totales	34	2	8	24	16	0

(1) Bateó por Rhem en el 8o.

ST LOUIS

	V.	C.	H.	O.	A.	E.
Reese, 2b	4	0	2	2	7	0
Gelbert, ss	4	0	2	2	4	0
Frisch, 3b	4	0	0	0	1	0
Bottomley, 1b	3	0	0	15	1	0
Orsatti, cf	4	1	2	2	0	0
Watkins, lf	2	0	0	0	0	0
Collins, rf	2	1	1	3	0	0
Mancuso, c	3	0	0	2	0	0
Derringer, p	3	1	1	1	2	0
Totales	29	3	8	27	15	0

Anotación por entradas

FILADELFIA .... 000 001 001—2
ST LOUIS .... 010 020 00x—3

Sumario

Empujadores: Watkins; Derringer; Gelbert; Klein; Lee. Two base hits: Derringer; G. Davis; Whitney. Three base hit: Orsatti. Stolen bases: G. Davis; Watkins. Quedados en bases St Louis 5; Filadelfia 5. Struck outs: Derringer 2; J. Elliott 1. Bases por bolas: Rhem 3. Hits: Rhem 8 en 7; J. Elliott 0 en 1. Umpires: Klem y Pfirman. Tiempo: 1.33.

LIGA DEL SUR

Birminghan 3; Chattanooga 5.
Memphis 5; Atlanta 2.
Little Rock 5; Knoxville 7.

ASOCIACION AMERICANA

Milwaukee 4; Columbus 3.

Vencen los Yankees a los Tigres en un doble juego en el que Tony Lazzeri bateó tres cuadrangulares

El primer encuentro resultó una fiesta de bateadores, dando 27 hits entre los dos teams que hicieron un total de carreras que pasó de la veintena. Allen permitió 6 hits en el 2do.

NUEVA YORK, agosto 16 (US.)— Después de ganar su primer game del double header con los Tigres, trece por ocho, los Yankees mantuvieron el paso para ganar el segundo siete por tres.

Allen pitcheando por el Nueva York, dejó a los Tigres en seis hits, mientras los Yankees bateaban ocho a Wyatt.

Tony Lazzeri, que bateó dos home runs en el primer juego, continuó su ataque en el segundo con otro bambinazo en el quinto inning.

DETROIT

	V.	C.	H.	O.	A.	E.
Davis, 1b.	5	2	2	7	0	0
Gehringer, 2b	3	0	2	2	3	1
Stone, cf.	5	1	1	4	0	0
Webb, rf.	5	0	0	2	0	0
White, lf.	5	1	2	4	0	0
Rogell, ss.	5	1	2	3	2	0
Schuble, 3b.	4	0	0	1	1	0
Ruel, c	3	1	1	1	0	0
Whitehill, p	2	1	1	0	0	0
Marrow, p.	1	1	1	0	0	0
Walker, (1)	1	0	0	0	0	0
Rhiel (2)	1	0	1	0	0	0
Desautels, c	0	0	0	0	0	0
Uhle, p.	0	0	0	0	0	0
Totales	40	8	13	24	6	1

NEW YORK

	V.	C.	H.	O.	A.	E.
Combs, cf.	5	0	1	4	0	0
Sewell, 3b.	5	3	3	0	3	0
Ruth, rf.	2	2	0	0	0	0
Gehrig, 1b.	4	2	2	11	1	0
Lazzeri, 2b	5	4	3	1	4	0
Dickey, c.	5	2	3	4	0	0
Chapman, lf.	4	0	1	4	0	0
Crosetti, ss.	5	0	1	2	3	0
MacFayden, p.	4	0	0	0	1	0
Moore, p.	0	0	0	1	0	0
Byrd, rf	0	0	0	0	0	0
Totales	39	13	14	27	12	0

Detroit .... 130 000 121— 8
New York .... 410 032 03x—13

Home runs: Davis 2; Lazzeri 2; Rogell; Sewell. Three base hits: Marrow. Two base hits: Gehrig; Crosetti; Sewell; Chapman. Carreras producidas por los bateadores: Davis 5; Gehrig 1; Lazzeri 6; Crosetti 3; Dickey 1; Chapman 1; Rogell 2; Sewell 1; White 1. Struck outs: Whitehill 1; MacFayden 1; Marrow 0; Moore 1; Uhle 0. Bases por bolas: Whitehill 4; MacFayden 2; Marrow 0; Moore 0; Uhle 0. Dead balls: Marrow a Ruth. Wilds: MacFayden. Tiempo: 1 hora 58 minutos. Umpires: McGowan, Ormsby y Moriarty. Observaciones: (1) bateó por Ruel en el 8o. (2) bateó por Marrow en el 8o.

SEGUNDO JUEGO

DETROIT

	V.	C.	H.	O.	A.	E.
Davis, 1b	4	0	0	5	0	0
Gehringer, 2b	4	1	1	3	3	0
Stone, cf	4	1	2	2	0	0
Webb, rf	4	0	0	4	0	0
White, lf	4	0	0	1	0	0
Rogell, ss	4	0	1	5	3	0
Schuble, 3b	3	0	0	2	1	0
Hayworth, c	2	1	1	2	1	0
Wyatt, p	3	0	1	0	2	0
Totales	33	3	6	24	10	0

NEW YORK

	V.	C.	H.	O.	A.	E.
Combs, cf	3	1	0	6	0	0
Sewell, 3b	5	1	2	0	0	0
Ruth, rf	1	1	0	2	0	0
Byrd, rf	0	0	0	0	0	0
Gehrig, 1b	5	1	1	4	0	0
Lazzeri, 2b	2	1	1	1	2	0
Dickey, c	4	1	1	7	0	0
Chapman, lf	3	0	2	3	0	0
Crosetti, ss	3	1	0	4	2	0
Allen, p	3	0	1	0	0	0
Totales	29	7	8	27	4	0

Anotación por entradas

DETROIT .... 001 002 000—3
NEW YORK .... 004 010 02x—7

Sumario

Empujadores: Davis; Gehrig; Dickey; Chapman 2; Lazzeri; Stone 2; Sewell 2. Two base hits: Dicey.— Home runs: Lazzeri; Stone. Sacrifice hit: Allen. Base robada: Chapman. Double plays: Lazzeri a Crosetti a Gehrig; Gehringer a Davis; Gehringer a Rogell a Davis. Quedados en bases: Detroit 4; New York 8. Bases por bolas: Wyatt 10; Allen 1.— Struc kouts: Wyatt 2; Allen 7. Wild pitches: Allen; Wyatt. Tiempo: 1.58. Umpires: Ormsby; McGowan y Mo-

El saleta martes resultó brillante y concurrido en la funcion del cuco Fronton "Habana-Madrid"

Una buena quincena del prólogo, que ganaron Petit-Cubota y Pastrana. El gran estelar que fué furibundo, lo ganaron, Vallejo y Mir. Pascau y Epifanio llegaron a 28. Se suspende el tercero por indisposición de Sarmiento. En el adicional ganaron Alí y Gayarre.

ESTELAR DE HOY: ITURRINO-EPIFANIO CONTRA SARMIENTO-LABAT

Martes saleta, todos los impáticos, ruidosos y gargantuas de gargantuas de voz de bronce, presentes en el lugar donde debía darse la catástrofe el triunfo, con los salaos de toda la Habana y su comarca; y con ellos los burgueses mutualizables y un mujerío de lo más bravo y más bonito que tenemos para los días de peloteo formidable. Llenos también los tendidos, las canchas y los botelleros y comparsas sobre un pie en todos los rincones de la Casita.

Allá van San Juan tan pinturero y verbenero, fumando en su cachimba vaya con Dios. Allá va la siboneya suspirando por don siboney. Que la providencia la guie y allá va, tras de los dos de la Palomita blanca, que marcha arrullando y allá van las dos parejas de jovenes peloteantes, que vienen a disputar el primero de las horas saletas, que no tienen nada de saladas, porque siempre son horas de alegría y de entusiasmo. Los blancos, Petit-Cubota y Pastrana y los azules, Montes menor y José Mary; que salen pegando tan bonito como las estrellas para completar una quincena de partido grande, con inquietantes empates en siete, ocho, nueve, doce y catorce, que todo lo torció; en lo demás hicieron tabla rasa los dos blancos, que dejaron a los azules en los veinticinco de San Petrus. Y fueron bien. Boletos a $1.80. Más boletos de la primera quiniela; de Pascau a $2.00 y de la de Pascau y de Pastrana a $18.00

Nos apastranamos y cobramos.

Y pasamos a laso nivel por donde debían pasar nivelados y formidables los dos pares de peloteantes del gran estelar, los blancos Vallejo y Mir y los azules. Y el pegao se cotizó a alto y arrogante precio; pues las dos parejas lo disputaron cara a cara y frente a frente, como dice el cantar aragonés, jugando un partido iracundo, magnífico, piramidal. No rebajo ni un kilo. Manteniendo en un equilibrio estupendo las dos parejas lo empataron en una, seis, diecisiete, veintiuna, ventidós, veintirés, veinticuatro y veintiocho y hasta tuvieron la gentileza de no empatarlo en la trágica, porque sería una sangrienta. Dios se lo pague. Lo ganaron los blancos. Gran ovación para los cuatro. Boletos a $1.80. Más boletos de la segunda quiniela; de Mir a $5.00 y la de Mir y de Epifanio a $20.00. También yantamos.

Se pelotea el tercero; entre los blancos, Sarmiento y Buendía y los azules Emilio y Montes mayor. Por indisposición de Sarmiento se suspende. Cobran los azules $1.18 y se devuelve a los blancos $0.82 y de cabeza todo el mundo para el adicional, entre los blancos Alí y Gayarre y los azules, Emilio y Montes mayor. Lo ganaron los blancos y los azules quedaron en once. Fué a 25 tantos.

Hoy se repite el festejo, en función elegante.

DonFERNANDO

Programa Oficial
A las 8 y 45

PRIMER PARTIDO a 30 TANTOS: Salvador y Echanique, blancos, contra Constante y Pastrana, azules. A sacar blancos del cuadro 14 y medio y azules del cuadro 14.

PRIMERA QUINIELA a 6 Tantos. Salvador, Constante, Pastrana, Cubota, Valenzuela, Alí. A sacar del cuadro catorce.

SEGUNDO PARTIDO a 30 TANTOS Iturrino, y Epifanio, blancos, contra Sarmiento y Labat menor, azules. a sacar todos del cuadro 14 y medio.

SEGUNDA QUINIELA a 30 TANTOS Iturrino, Sarmiento, Mina, Labat menor, Ugalde, Epifanio. A sacar del cuadro catorce.

TERCER PARTIDO a 30 tantos.— Alí y Cubota ,blancos, contra Valenzuela y Buendía Mayor, azules. A sacar todos del cuadro 14 y medio

NUEVA YORK, agosto 16. (I.N.S.) El doctor P. O.-Callaghan, campeón mundial de lanzamiento de martillo; R. W. Tisdall, campeón mundial de 400 metros con obstáculos; Eamonn Fitzgerald, campeón de triple sal y M. J. Murphy, los cuatro representantes irlandeses en los juegos olímpicos, asistirán aquí al carnaval deportivo bajo los auspicios de la New York Gaelic Athletic Ass., que se efectuará en Innisfall Park,

EL DEPORTIVO ESPAÑOL VENCIO AL SAN ANTONIO DE LOS BAÑOS: 3 POR 1

El pasado domingo tuvo lugar en San Antonio de los Baños el partido de balompié concertado entre el equipo de dicha localidad y el Deportivo Español de esta capital, venciendo éstos tres por uno, en un encuentro que resultó muy interesante.

El primer tiempo fué de un franco dominio del Español, que hizo poner en jaque a sus contrincantes.

El primer tanto se produjo por un centro de Villares, que Polin remató enviándolo a la red. El segundo goal fué conseguido por este mismo equipier, de un penalty; y el tercero fué por un centro de Borondo, que Pilongo aprovechó para rematar y conseguir batir al meta.

El San Antonio consiguió el tanto de la honrilla en el segundo tiempo, por obra del exterior derecha, Pernas.

Se distinguieron, por el San Antonio, el ala derecha y por el Español el trío defensivo.

M.E.C.D. 2016

PIERDEN SU SEPTIMO JUEGO CONSECUTIVO LOS WHITE SOX

PROBABLEMENTE INGRESE EN LA UNION ATLETICA DE AMATEURS EL MIRAMAR YACHT CLUB

Se insinúa la posibilidad de que el team del "Miramar Yacht Club" se incorpore a la Unión Atlética

Corren rumores de que el ingreso tendrá lugar en los meses de invierno. La idea no es nueva y se estudia en el «Miramar». El team de base ball sería una atracción y llenaría fácilmente la vacante de los Caribes de la Universidad. Detalles

SEIS CARIBES JUGANDO EN EL EQUIPO

Existe un buen chance de que la Unión Atlética de Amateurs se vea favorecida con la presencia de un nuevo club para principio del Invierno. El repórter del DIARIO logró conocer ayer cierta corriente de simpatía que existe en el Miramar Yacht Club para ingresar en el máximo organismo. Los altos oficiales del club están estudiando la posibilidad de que este ingreso pueda hacerse efectivo, y ya son muchos los que hacen idea de ver a los jovenes representantes del Miramar, compitiendo en natación,, basket, baseball y otros deportes que se efectuan bajo el control del maximo organismo.

De confirmarse la noticia la Unión Atlética se inyectaría de una sangre nueva y pura, de grandes iniciativas, que le beneficiaría notablemente. Clubs como el Miramar son los que debe tener la Unión Atlética en su seno, porque so nsociedades amigas de los deportes, que desarrollan un bonito programa de competencias todos los años.

Nada firme hemos podido confirmar en cuanto a la posible entrada del Miramar en la Unión. Algunos directivos con quienes hemos hablado se han limitado a decirnos que el asunto se está pensando seriamente y que puede llevarse a cabo, pero todavía no se sabe de ninguna reunión que se haya celebrado para tratar el particular.

En relación con ésto nos gustaría decir dos palabras: El Miramar debe ingresar en la Unión. El club cuenta ya con numerosos atletas en sus filas, y éstos muchachos tienen condiciones suficientes para aparecer con muchas probabilidades de éxito, en las distintas competencias que organiza el máximo organismo. Los nadadores podrían representar un bonito papel en los eventos natatorios y el team de baseball llenaría fácilmente el hueco dejado por los inolvidables Caribes de la Universidad.

Practicamente, los fanáticos verían en el team de Miramar al viejo conjunto de los Caribes, y estamos seguros de que los numerosos partidarios de la Universidad se les unirían para alentarles en su salidas al field. Miramar tiene ya cinco ex-players universitarios, y en estos días piensa agregar uno más: el second baseman Felipe Ballesté.

Imagínese por un momento una serie de baseball entre los azules del Teléfonos y el team de Miramar! ¿No creen ustedes que la presencia de Tino Argimón, Leo Ruisánchez, Manolo Barnal, Fabio de la Torre, Vitico Muñoz, y Felipe Ballesté en las filas yatistas haría recordar a muchos aquel glorioso conjunto universitario de 1928? Seguramente que sí. Y tenemos la firme impresión de que se levantaría una buena ola de entusiasmo.

Maramar posee un buen team de baseball y es evidente que no sería ninguna «paloma mensajera» para sus contrarios. «Pecho Tabla» Martín, que está cubriendo el back stop, no es ningún Francisco Espiñeira en el ataque, ni un José Antonio Reguera a la defensiva, pero es un catcher aceptable, y estamos convencidos de que daría mucho más si practicase con mayor frecuencia y entusiasmo. Actualmente, luce tan buen prospecto como Maestri, que está resultando una sensación con el club Cubaneleco.

Owen Parr, que apareció en muchas justas inter-facultades sin llegar a dar la medida como regular en el team Universitario, está cubriendo la primera base, y los que compiten en la Liga Social pueden asegurarles que su territorio no es ningun lado franco por donde se pueden lograr muchos hits.

López, otro ex amateur, está jugando la segunda con bastante eficiencia, Fabio de la Torre, se ha transformado en un poderoso empujador de carreras, aparte de mostrarse eficiente en la tercera, y Tino Argimón, una de nuestras figuras más populares en el amateursimo, sigue siendo aquel short stop eficiente que sacó a la Universidad de un puesto de segunda división para colocarle en la lucha por el pennant en 1926.

Manolo Bernal es la última adquisición de Duthill, y su presencia en el line up garantiza al team la posesión del mejor left fielder de los amateurs. Vitico Muñoz, que ya es un poderoso slugger, es el center field y Duthill se encarga del right, dando al team una defensa aceptable por ese territorio.

Este es el conjunto que posee actualmente el Miramar Yacht Club, y ayudado por la eficiente labor de Leo Ruisánchez y Antoñico Mesa, está dando que hacer en la Liga Social de Amateurs, donde parecen favoritos para triunfar.

¿No creen ustedes que la novenita tiene un buen sabor a «Caribes», inspirando grandes simpatías en sus salidas field? ¿No? Bien, colóquenla en el campeonato de la Liga Nacional y ya verán como el doctor Inclán, los Córdova, el doctor López del Valle, Cristófol, Canella y otros universitarios cien por cien invadirán en seguida el terreno donde actuen para recordar tiempos hermosos que quizás no volverán..

MUY DIFICIL PARECE SENALAR POR AHORA EL PROBABLE GANADOR DE LA LIGA NACIONAL DE BASE BALL AMATEUR

Todos los clubs tienen un chance hermoso de ganar. El Teléfonos no se ha dado aún por vencido. Picazo estará a pupilo en el box desde ahora en adelante. Miralles no parece contar con mucha consistencia. Juegos del domingo

Con los encuentros de base ball señalados para el próximo domingo dará fin la primera vuelta del campeonato nacional de los amateurs, que tiene extraordinaria semejanza con el que viene ofreciendo la Liga Nacional del Big Show.

Aquí, como en el viejo circuito, no parece haber clubs de segunda división, y aunque parece difícil que el Ferroviario y el Deportivo de Cárdenas tengan un chance para conquistar el pennat, o hay duda de que ambos pueden provocar muchos malos ratos a los que aspiren al pennant.

Hasta ahora el Hershey está muy bien colocado. Y su pretensión de ganar luce como cinco pesos plata en estos dias de crisis. Sus hitters están bateando con habilidad, sus infielders y outfielders se están moviendo con limpieza y sus hurlers están pasando la mejor racha del año. Para completar, José Antonio Reguera está catcheando como en sus buenos dias universitarios, y todo el mundo sabe que estando en forma, José Antonio es invencible en la psición.

El Víbora Tennis y el Cubanaleco guardan también muy buena posición en el circuito, pero las probabilidades championables del segundo lucen más positivas que las del primero. El Víbora depende demasiado de Miralles y Miralles, aun que considerado el mejor pitcher derecho de las filas aficionadas, tiene dias que parece sin tener ganas de pitchear. Su última demostración frente al Cubanaleco dejó bastante que desear. Aparentemente pitcheó con todo menos con intención de ganar. Y con hurlers de esta clase no se puede esperar muchos triunfos.

Hablando de Miralles, quizás a ustedes les interese saber que el joven lanzador no tiene nada que ver con las acusaciones que se le hacen de haber recibido parte de un dinero recogido en el Stadium de La Tropical. Quizás habrá aparecido en algún juego de exhibición, pero siempre lo ha hecho con su propio nombre y sin estar en curso el campeonato de la Liga Nacional.

Otro team que se está poniendo peligroso es el A. D. C. a quien muy pocos consideraron al principio de la season. La novena que dirige Nick Pons está jugando muy buena pelota actualmente y su brillante demostración del pasado domingo cuando aniquiló al conjunto de Yara por un total de 15 carreras, parece augurar una serie de exhibiciones de mucho interés. Cualquier team podrá considerarse descartado menos el Dependientes. Esa es una novena que presentará oposición hasta el final. Y el Teléfonos, aunque con cuatro derrotas en su score, es una novena, de muchos recursos, capaz de venir de atrás y capturar el pennant como lo ha hecho en distintas temporadas.

«No estamos vencidoos todavia»—dijo ayer a un redactor del DIARIO el manager Diviñó. «Una serie de malos «breaks» nos han ido en contra todo el tiempo, pero ya estamos pasando el slump y tengo la seguridad de que nos levantaremos a tiempo para ganar. Cubanaleco, Víbora y Hershey han jugado con muy buena suerte hasta ahora y no han tenido que luchar contra la adversidad. Cuanto les toque su turno, no, nosotros nos aprovecharemos de esa oportunidad para mejorar nuestra situación.»

«Siento mucho que Rodil haya frcasado. Es un gran chico y tiene un mundo de velocidad en sus bolas, pero aparentemente, el jugar ante tan grande cantidad de aficionados y en una Liga dode se juega tan buen base ball le ha perjudicado».

«En vista de esto, en lo sucesivo daré una buena lata con Picazo, y si alguno cree que Narcisín es fácil de batear, se llevará una sorpresa grande cada vez que tenga que hacerle frente.»

El Teléfonos, incidentalmente, tendrá un juego bastante difícil el próximo domingo. El schedule oficial les coloca frente al Víbora Tennis Club, y ya saben ustedes que éste es un jueguito donde ninguno de los dos teams puede considerarse ganador de antemano

El programa señalado es:

Sábado: En Hershey, visita del team de los Pulgarcito a Hershey.

Domingo: En Regla Park, Cubanaleco contra Fortuna en el primer turno y Dependiente contra Hershey en el segundo.

En el Ferroviario, Yara contra Cárdenas en el turno de apertura y Teléfonos vs. Víbora en el segundo.

Toma extraordinario incremento la natación entre los atletas locales en estos últimos días

Se presenta una magnífica oportunidad para mejorar las marcas existentes ofreciendo continuos eventos. Riverside Yacht Club debe organizar un buen programa. Las justas de la Federación Nacional deben efectuarse en la piscina del Hotel Nacional. Gran team en Varadero

LUIS ALCIBAR PARECE UN BUEN PROSPECTO

(POR GALI)

El incremento que ha tomado la natación este año entre nosotros, algo que, incidentalmente, se estaba esperando desde hace mucho tiempo, pues daba que pensar el hecho de que hubiese pocos nadadores y muy malos tiempos en un país como éste, que está rodeado de aguas por todas partes, sin olvidar sus numerosos ríos y arroyos, parece destinado a llegar a su punto máximo en las primeras semanas del entrante mes de septiembre o últimas del presente. Numerosos meets se tienen en cartera, sin excluir el oficial de la Unión Atlética, y es casi seguro que numerosos records serán impuestos en los eventos.

Hay embullo por la natación. De esto no hay duda, y no pasa una semana sin que se promuevan meets de interés, en los que se mejoran marcas previamente establecidas. El sábado pasado tuvimos un gran programa femenino en el Hotel Nacional, en el que se puso de relieve este entusiasmo de que hablamos. Más de 500 personas se reunieron en el bello «pool» del Hotel para dejar un total de 427 pesos en las taquillas, y todo el mundo quedó satisfecho. Nuevos y mejores programas podrían organizarse con el concurso de la Unión Atlética de Amateurs, o más bien dicho, por su Federación de Natación y Diving.

La natación está en boga, vamos, y se nos ocurre que ésta es la oportunidad indicada para levantar el deporte. Vengan numerosas competencias, que tenemos la seguridad que han de ser recibidas con agrado!

EL RIVERSIDE YACHT CLUB

He aquí una sociedad que puede hacer mucho en este sentido. Posee una hermosa piscina, una de las mejores de Cuba, y cuenta con una buena comisión de natación que, ayudada, puede ofrecer buenos programas. Tító Silverio, el as de nuestros swimmers en tiempo no lejano, es uno de sus miembros y Tító sabe como pueden presentarse programas de verdadero interés.

No les extrañe que dentro de poco se ofrezca una buena fiesta de natación en el Riverside. Algo especial donde aparezcan nuestros mejores nadadores y nuestras encantadoras señoritas. Habana Yacht Club, Miramar Yacht Club, el Círculo Miramar, la Playa de Marianao y el Casino Español podrían prestar su generoso concurso y es como dinero en mano el pensar que un éxito grande coronará la fiesta.

LAS JUSTAS UNIONISTAS

Poco falta ya para la celebración de las competencias oficiales de la Unión y es casi seguro que en la misma se registren duelos de gran interés. El Habana Yacht Club, que cuenta con uno de los mejores coaches que tenemos en Cuba, posee material excelente para cargar con los honores en los eventos novicios y dar buena batalla en el libre, y el Náutico de Varadero, que trabaja a impulso del entusiasmo de Fernando Estévez, parece colocado en la misma posición.

He aquí un detalle de interés. El Náutico está practicando con verdadero entusiasmo y está dispuesto a presentarse en la Habana, en cualquier competencia que se organice, para demostrar que su comentada championabilidad no es «agua de rosas» solamente.

Fernando Estévez ha logrado convencer al veterano Bebito Smith, y sabemos que ya lo tiene practicando en un afán de presentarle con grandes probabilidades de triunfo en los eventos de velocidad.

El sensacional Lin del Valle será dejado para los 200, 400 y relevo y junto con él aparecerá el novel Maribona, que se ha convertido en un rival peligroso del maravilloso Lin Pablito La Rosa no nadará este año. Está retirado, por tener que trabajar mucho en las colonias de su padre, pero Bebito ocupará su puesto en las justas de velocidad y sus demostraciones constituirán una sorpresa grande. Los Jenkins, Quico Flores y Lutero Hernández completarán el conjunto cardenense.

EL TEAM DE LA PLAYA

En la Playa de Marianao han de ofrecerse unas competencias libres para la primera quincena de septiembre. Jorge Pérez Alderete, veterano diver y coach las organizará en compañía de Ivan Valdés y Fernando Ríos, altos oficiales del popular balneario. Podrán competir todos los teams de la Unión, y los que no lo son, ofreciéndose así una oportunidad para ver en acción, en un mismo día, a los mejores nadadores de la isla. Pronto saldrá la convocatoria y tenemos la seguridad de que los eventos han de gustar.

El team de la Playa de Marianao cuenta con dos grandes estrellas en Luis Alcibar y el sensacional Oscar Martínez Conill. Alcibar está registrando muy buenos tiempos en las distancias cortas y si mejora de estilo es casi seguro que pueda batir las marcas nacionales de Pablito La Rosa. Su nado del otro día en la Y. M. C. A. fué notabilísimo.

Oscar Martínez Conill es, sencillamente, un mulo de la natación. Nosotros le consideramos «el team de un solo hombre», por que nada admirablemente todas las distancias y eventos. Su fuerte es el nado de pecho, donde no parece tener contrarios, pero no crean que es ninguna sopa de pato en el medley swin, ni en el back stroke.

Miramar Yacht Club también cuenta con un bonito conjunto de nadadores juniors que pueden dar mucho que hacer. Los hermanos Bernal están incluidos en el grupo, lo mismo que Suárez Solís y el veloz De Beche. Alfonso es responsable del éxito de estos muchachos.

La Federación Nacional de natación tiene un tip bonito en esto que vamos a decir: Debe celebrar sus eventos oficiales en la piscina del Hotel Nacional, aunque tenga que cobrar la entrada. No debe olvidarse que todos los records oficiales se toman en piscinas y que es aquí donde el público puede apreciar mejor los eventos.

El domingo se efectuarán unas pruebas de exhibición en aguas del Biltmore Yacht Club. Se está organizando un buen programa y es casi seguro que aparezcan en los eventos nadadores del Yacht Club, Miramar, La Playa y Círculo Militar.

4ta. VICTORIA DE LAS «ESTRELLAS DE CRUZ» SIN OBTENER DERROTA

El domingo pasado, en los terrenos de «Zaldo Park» tuvo lugar el anunciado encuentro entre los potentes teams semijuveniles «Estrellas de Cruz» y «D. Cuba», saliendo los boys de Cruz por la puerta grande, encontrándose invictos. La anotación final fué de 7 por 6,; como siempre, Juan José, el Lefty Grove de la manigua, mantuvo a raya a sus enemigos y metió el brazo cuando un hit provocaría la derrota de los vencidos; José, con un jourón y la labor del pitching relevo de Ponce de los vencedores; Lima y Alvarez y la batería J. José-Cruz.

Véase score:

	V.	C.	H
D. Cuba . . .	210 100 011—6	5	3
Es de Cruz . .	002 301 01x—7	7	1

Baterías: Juan Jos--P. Cruz. Juan Jos, p.; Cruz, c.

Chapo y Ponce, p. Díaz y Miguel, catchers.

SINTONICE LA ESTACION CMW
El DIARIO Hablado
Se trasmite todos los días
A las 7.30 a. m., 1 p. m. y 6 p. m.

Perdieron su 7o. juego seguido los White Sox

Charlie English y Luke Appling fueron responsables de la derrota, por errores

WASHINGTON, agosto 16. (U.S.) Los White Sox perdieron su séptimo juego consecutivo esta tarde, a manos de los Senadores, con score de cinco por tres.

Charlie English y Luke Appling fueron los culpables principales de la derrota, cometiendo cada uno un error que costaron a Milt Gaston una posible lechada.

English tiró mal sobre un roller de Myers, en el sexto inning, dándole al bateador tres bases y al Washington la primera anotación. Appling fumbleó un roller fácil de Harris, que pudo haber iniciado un double play y abrió camino a las cuatro carreras de los Senadores.

Gaston dejó a los bateadores de Washington en cuatro hits hasta el octavo, cuando permitió un par de indiscutibles, siendo sustituido por Faber. Crowder permitió a los Sox once hits en ocho entradas y Weaver los sacó en orden en el noveno.

	C.	H.	E.
Chicago . . .	000 030 000—3	11	1
Washington . .	000 001 40x—5	6	0

Baterías: Gaston, Faber y Berry. Crowder, Weaver y Berg.

CONSULTORIO SPORTIVO

He aquí diez nuevas respuestas a consultas deportivas iniciadas por este consultorio:

1.—Por primera vez desde la serie mundial de 1917, los Medias Blancas de Chicago, se han puesto una franja roja en sus medias de visitadores. El uniforme también se ha cambiado. Ya no es azul marino como antes. Ahora es gris.

2—Los White Sox han enviado al pitcher Pete Daglia al club Oakland, de la Liga del Pacífico, que fué donde salió este mismo año. Aparentemente, ha fracasado en lás Mayores.

3—El pitcher Chamberlain, recientemente adquirido por el Chicago Americano, es zurdo para lanzar y salió del colegio San Anselmo, de Boston.

4—Los pitchers Pete Donohue y Tiny Chaplin siguen de mala. Recientemente han sido dejados en libertad por el club Jersey City, de la Liga Internacional.

5—Fresco Thompson, que jugó durante algun tiempo la segunda base de los Phillies, y más tarde la del Brooklyn, está desempeñando ahora el campo corto del Jersey City.

6—El catcher Ernie Krueger, que estuvo con los Piratas y que jugó en Almendares Park, hace años, está trabajando todavía. Actualmente figura en la nómina del club Reading.

7.—Buzz Arlett, rey de los jonroneros de la Liga Internacional ha pegado hasta ahora 49 batazos de cuatro esquinas.

8—Elwood English ha sido nombrado ahora capitán de los Cubs. Fildeando es un ciclón, pero al igual que Lundy, es errático y poco consistente tirando. Tiene un gran brazo, sin embargo.

9—Gabby Hartnett sigue siendo uno de los mejores catchers de la Liga Nacional. Hogan es mejor que Spohrer, del Boston y que López del Brooklyn.

10.—Carl Hubbell es el mejor lanzador de los Gigantes, y uno de los mejores pitchers zurdos de la Liga Nacional.

BUSQUE SIEMPRE: Nuestro consultorio sportivo. Puede interesarle.

M.E.C.D. 2016

Empresa Naviera de Cuba, S. A.

Apartado No. 2490, Dirección Telegráfica: EMPRENAVE
Claves en uso: A. B. C., 4a. y 5a. Edición Western Unión
Walkims and Apedix
SAN PEDRO No. 6.— HABANA

TELEFONOS: A-6236. Pasajes y Fletes: A-5315. Información general: A-4730. Departamento de Tráfico: A-3963. Almacén. A-5034: Segundo Espigón de Paula; M-2680; Tercer Espigón de Paula.

NOTA.—Las escalas de Port-Au-Price, Aux-Cayes (Hajti), San Pedro de Macoris R. D. Aguadilla Mayaguez y Ponce P. R. Kingston, (Jamaica), son eventuales, esto es, se harán cuando el pasaje o la carga lo amerite.

VAPORES EN SERVICIO: Presidente Machado; Baracoa, Cienfuegos, Eusebio Coterillo, Gibara, Guantánamo, Habana, Joaquín Godoy, Julián Alonso, La Fe, Las Villas, Manzanillo, Rápido, Santiago de Cuba y Camagüey.

PUERTOS DE ESCALA: COSTA NORTE. — Puerto Tarafa, Nuevitas, Manatí, (Victoria de las Tunas), Puerto Padre, (Chaparra) Gibara, (Holguín), (Velasco Bocas), Vita, Banes Nipe, Mayarí, Antilla, Preston, Sagua de Tánamo (Cayo Mambí), Baracoa, Guantánamo, (Boquerón y El Deseo) y Santiago de Cuba.

COSTA SUR.—Cienfuegos, Casilda Tunas de Zaza, Santa Cruz del Sur, Manopla, Guayabal, Manzanillo, Campechuela, Media Luna, Niquero, Ensenada de Mora y Santiago de Cuba.

COSTA NORTE de VUELTA ABAJO.— Bahía Honda, Río Blanco, Puerto Esperanza, Santa Lucía, (Minas de Matahambre), Río del Medio, Dimas, Arroyo de Mantua y La Fe.

REPUBLICA DE HAITI. — Port-Au-Prince, Aux Cayes.
REPUBLICA DOMINICANA. — Santo Domingo, San Pedro de Macoris y Puerto Tarafa.

PUERTO RICO.— San Juan, Aguadilla, Mayagüez y Ponce.
JAMAICA.— Kingston.

LLOYD NORTE ALEMAN

EL MODERNO TRASATLANTICO ALEMAN
"MADRID"
SALDRA PARA
VIGO, CORUÑA, GIJON, SANTANDER, SOUTHAMPTON, BOULOGNE & BREMEN
EL 20 DE AGOSTO
SALIDA EXTRAORDINARIA POR EL FAMOSO Y CONOCIDISIMO VAPOR
"KARLSRUHE"
EL 20 DE SEPTIEMBRE PARA
CANARIAS
CORUÑA, GIJON Y BREMEN

A. C. FABRICIUS & Co. S. en C.
AGENTES GENERALES
Pasajes Cámara: OBISPO 28 A-3455
Fletes: OFICIOS 18 M-8082 - M-3951
Pasajes Tercera: ACOSTA 4 M-8066
NORTH GERMAN LLOYD

$75.00
A
NEW YORK
IDA Y VUELTA
por los grandes turbo elétricos de la
Panamá Pacific Line
Agentes
WEST INDIES SHIPPING & T. Co.
W. Harry Smith Pte
A-7322 OBISPO 75

UNITED FRUIT COMPANY

LA GRAN FLOTA BLANCA — SERVICIO DE VAPORES

Vapor	Sale de	Fecha	Llega a	Fecha
QUIRIGUA	NEW YORK	Agosto 18	HABANA	Agosto 21
CALAMARES	HABANA	„ 18	NEW YORK	„ 22
ATENAS	NEW ORLEANS	„ 13	HABANA	„ 15
HEREDIA	NEW ORLEANS	„ 16	HABANA	„ 18
ESPARTA	BOSTON	„ 17	HABANA	„ 22
CARTAGO	HABANA	„ 20	NEW ORLEANS	„ 22

Precios de Pasaje entre	
Habana y New york	$ 75.00
Ida y vuelta	110.00
Entre Habana y New Orleans	45.00
Ida y Vuelta	75.00

Salidas regulares de la Habana a Jamaica, Cristobal, Costa Rica y Panamá, conectando con todos los puertos Occidentales y Orientales de Centro y Sud América.
TODAS LAS SALIDAS SUJETAS A CAMBIO SIN PREVIO AVISO
Oficina General: Muelle de Sta. Clara. Telf. M 6975. Oficina de Pasajes: Prado No. 110-A. Telf. M-8268.

QUEDO SOLUCIONADA LA HUELGA EN LA FABRICA DE "ROMEO Y JULIETA"

Mañana comenzarán los trabajos de despalillado las obreras de dicha fábrica y los tabaqueros lo harán probablemente el día primero de septiembre. Comentarios sobre «La Corona»

Por fin, en las primeras horas de la mañana de ayer, quedaron ultimados los detalles, que por cuestión de forma habían demorado unas horas la terminación del conflicto tabacalero, entre la Sociedad de Torcedores de la Habana, y la firma de «Romeo y Julieta» de esta capital. Fué esta casa una de las últimas que abandonó la capital, estableciendo una sucursal en Artemisa, obligada por las circunstancias que imperaban ante la negativa de los dirigentes del conflicto, a la transacción del movimiento de huelga que desde el 14 de enero se había planteado. Y es esta la primera fábrica, que armeniza de nuevo sus intereses, sin desatender los compromisos adquiridos en el campo, con sus obreros de esta capital. Durante el conflicto, el repórter ha tenido oportunidad muchas veces de cambiar impresiones con sus representantes, encontrando que lamentaban la obcecación de una resistencia aferrada a una perpetua negación; el desconocimiento que tenían dirigentes y dirigidos de las necesidades de la industria tabacalera y los males que innecesariamente se acumulaban sobre ésta; pero al hablar de tal resistencia, ponían a un lado sus propios intereses, para admirar el sacrificio de sus obreros sabían que estaban en su mayoría en la calle en contra de su voluntad, y por su actitud no sentían rencor alguno. De amplia visión cultural, comprendían que el sectarismo con que se combatía a las clase industrial, era sectarismo de papel, que podría incubar resistencia, pero desastrosa siempre, porque el sectarismo no razona, y los conflictos sociales, solo el razonamiento y la comprensión, pueden resolverlos.

Acordada por la Sociedad de Torcedores de la Habana, la terminación de la huelga, con la pauta de volver a trabajar sin discutir los precios, admitiendo los que imperaban en la industria trasladada al campo, se iniciaron gestiones, y éstas culminaron en un acercamiento y en un plano de cordialidad y de respeto mutuo dieron fin al conflicto, con el reconocimiento de los Gremios de Despalilladoras y de la Sociedad de Torcedores de la Habana, y ayer mismo comenzaron los preparativos para el movimiento de sus talleres; mañana comenzará por el despalillado, y dentro de unos días, preparados convenientemente los materiales, dará comienzo el trabajo de torcido.

La firma desea compartir el trabajo, con los torcedores de su fábrica de Artemisa, con los que inició sus trabajos, y con los que tenía en esta capital, que durante muchos años estuvieron vinculados a la firma, cumpliendo sus compromisos con ella. Por eso al dar solución al problema, admite a todos los que salieron para la calle el día 14 de enero del corriente año, sin excepción de ninguno de ellos, y abrirá sus puertas dando trabajo exclusivamente al personal de ciento cincuenta y ocho tabaqueros que tenía en su taller.

Son objeto de animados comentarios entre los elementos torcedores, los acuerdos que según noticias han tomado las sociedades hoy pertenecientes a la Federación Bi-Provincial de Habana y Pinar del Río, que integran algunas de las Sociedades denominadas del campo. Uno de los últimos, se refiere a no dar trabajo a los obreros de otras localidades, que no residan en los pueblos, donde radican las fábricas este localismo que tiene su razón de ser, necesariamente engendrará igual corriente de localismo en la capital, contraria a los intereses de los propios trabajadores del campo y de la ciudad.

Se comentaba ayer que la Federación Bi-Provincial, tiende en todas sus gestiones a defender el trabajo exclusivamente en sus pueblos; que una Comisión de la Federación presidida por su Presidente vendría hoy a la Habana, a tratar con los fabricantes varios asuntos de sus localidades y hay quien piensa que los que crearon una normalidad en un momento anormal, están en su puesto al defender esa normalidad, pero que no tendrán razón en pretender oponerse a que los trabajadores de la capital, organicen también sobre las mismas bases que ellos su normalidad.

A tal extremo, es esto cierto, que comienzan a ser enjuiciados en distintos términos, a como lo fueron en los momentos álgidos de la lucha. Véase el ejemplo: En días pasados oímos decir a un lider. «Los obreros del campo no son rompehuelgas. Actuaron colectivamente, Se fueron de la Federación como se fué la sociedad de la Habana, cuando lo tuvo a bien, resolvieron su problema, por no estar de acuerdo con la forma en que éste se llevaba, ya por el imperio de las circunstancias, ya por la ideología de los directores que se ponían abiertamente al lado de los que no admitían transigencias, y juzgaban sin derecho a los que deseaban opinar en contrario, convirtiéndose en parciales de una idea o de una finalidad.

OTROS COMENTARIOS

En un grupo formado en la puerta de la Asociación de Torcedores, se expresaba en esta forma un torcedor. El Presidente de la Federación Bi-Provincial, no puede combatir nuestra actitud. Seguimos sus consejos. El dijo un día, defendiendo su actuación y la de sus compañeros: «Fuimos a trabajar, impulsados por el hambre». Nosotros también admitimos la realidad, e impulsados por el hambre vamos a trabajar en las mismas condiciones que ellos lo hicieron. El nos dió otro consejo que estimamos lógico, razonable, y fué el siguiente: «Es mejor vivir trabajando, que vivir mendigando». Efectivamente, debemos sentir que no nos hubiera dado esos consejos hace un año, y que no los hubiéramos seguido. Vamos a procurar los medios de vivir de nuestro trabajo, no de la mendicidad. No podrá ver mal que sigamos sus consejos.

LOS TABAQUEROS DEL TRUST

Oimos constantes comentarios referentes todavía al Trust. Todos interrogantes, y son muchos los que aun esperan que «La Corona» vuelva. Era la niña bonita de la Compañía. La Meca hacia la cual empujaba a los turistas. Sobre esta importante marca, podemos ofrecer unos interesantes datos a los obreros y a los industriales. Uno de los últimos números del «Unites States Tobacco Journal», acaso la más importante revista tabacalera editada en inglés, nos ofrece en su número del día 6 de agosto el trabajo que fielmente traducido brindamos a nuestros lectores. Hélo aquí:

«LA CORONA» YA HA SELECCIONADO MAS DE 400 AGENTES; LAS VENTAS SE HARAN A BASE DE CONTRATOS ASEGURANDO EL MANTENIMIENTO DE LOS PRECIOS AL DETALLE

«Entre 400 y 500 fluctúa el número de vendedores al detalle que ya han asegurado la agencia para la venta de los tabacos de «La Corona» y otras marcas de la «Henry Clay and Bock Company» en el territorio de esta metrópoli—New York. Tan pronto como se hallen listas a comienzos del otoño, según ha informado el jueves el señor A. H. Gregg, presidente de la corporación de distribuidores, «Faber Coe and Gregg, Inc.» Excepción hecha de las circulares repartidas hace unas pocas semanas esbozando el sistema de agencias, ningún otro esfuerzo se ha realizado encaminado a organizar la distribución entre los detallistas de esas marcas.

Un anuncio especial para las agencias ha sido ya preparado, y será distribuido entre los vendedores de «La Corona» tan pronto como los tabacos estén listos para ser puestos en el mercado. Ese anuncio identificará a cada una de esas tiendas como un «Depósito de las Marcas internacionales de los tabacos de Henry Clay and Bock».

Ocho son los puntos principales que figuran en el convenio concertado entre los distribuidores y los detallistas que han obtenido las agencias de «La Corona». El contrato obliga al detallista a exhibir el anuncio de la agencia: a vender a los precios señalados en el catálogo de la misma; a exponer a la vista del público en las vidrieras o mostradores una determinada cantidad de mercancías, y por lo menos una vez cada trimestre a usar material de anuncios, siempre que haya lugar donde colocarlo.

A su vez, «Faber, Coe and Gregg» deben abastecer al detallista con una suficiente y adecuada provisión a base de consignación, por la cual el detallista se compromete a remitir a los distribuidores el importe de los tabacos vendidos descontando la cantidad convenida en el contrato. Entregando los tabacos a base de consignación, y reteniendo la propiedad de los mismos hasta que pasan a manos del consumidor, el distribuidor está legalmente en posición de mantener un precio de venta standard en esas marcas. «Faber, Coe and Gregg» finalmente se comprometen a abonar el seguro contra incendios sobre la mercancía que está en manos del detallista.

Por último, los términos del contrato preven la cancelación del mismo a los diez días de avisado por cualquiera de las dos partes, en cuyo caso el distribuidor retirará los tabacos no vendidos.

Se tiene entendido que el plan para la distribución de los tabacos de «La Corona» ha sido hecho por la firma neoyorquina en una forma idéntica a la que ya tenían otras casas dedicadas a la venta de los productos de «La Corona». La «Henry Clay and Bock» distribuye en los Estados Unidos los productos de veintidos firmas. Yahn and Mc Donnell, la bien conocida firma tabacalera de Filadelfia, ya ha adoptado un plan para la distribución de «La Corona» muy parecido al anunciado por «Faber. Coe and Gregg» y se espera que otros lo sigan en breve».

Como saben nuestros lectores, la producción de esta fábrica, se elaborará en sus talleres establecidos en Trenton, New Jersey. Por ahora está a la vista la esperanza que pueden tener. De lo que les reserve el futuro, el tiempo lo dirá. Mañana ofreceremos otros interesantes detalles de «La Corona».

Compañía Trasatlántica Española

El Trasatlántico
"MAGALLANES"
SALDRA PARA
VIGO, CADIZ Y BARCELONA (Vía New York)
EL DIA 22 DE AGOSTO

Próxima salida:
"CRISTOBAL COLON"
EL 15 DE SEPTIEMBRE PARA
VIGO, CORUÑA, GIJON, SANTANDER, BILBAO, CADIZ Y BARCELONA
Vía New York

Para:
VERACRUZ
"CRISTOBAL COLON"
Septiembre 8

Agentes Generales: GARCIA & DIAZ LTDA.
Palacio de la Lonja. Telfs: M-6911 M-6912
Dirección Telegráfica: AMGARDIAZ

CRACE LINE INC.

Famosas Naves "Santa"
El Buque-Motor
"SANTA MARIA"
SALDRA RARA
NEW YORK
JUEVES -- Agosto 20
Con Pasajeros y Carga
PRIMERA CLASE — Desde $105.00 en adelante IDA Y VUELTA (Tarifa Especial Para ESTUDIANTES — CLASE PRIMERA — Ida y Vuelta $91.88)
INTERMEDIA $75.00 — IDA Y VUELTA
Para informes diríjanse a
NITRATE AGENCIES CO.
PRADO 102, esquina a VIRTUDES. Teléfnnos M-9700 y 7909.

Línea HOLANDESA Americana

EL VAPOR
"LEERDAM"
SALDRA DE LA HABANA
El 30 de Septiembre
PARA
VIGO --- CORUNA --- GIJON
Santander y Rotterdam
PRIMERA ESPECIAL.— CLASE TURISTA Y 3ra. CLASE
Todo pasajero de 3a. clase tiene su litera en camarote
Para informes dirigirse a:
R. Dussaq S. en C.
OFICIOS 24-26.— TLF. A-5639; M.6278. — HABANA

LA VIA DE LOS QUE SABEN VIAJAR

Compagnie Generale Transatlántique

LINEA FRANCESA — FRENCH LINE
VAPORES CORREOS
PROXIMAS SALIDAS
Para GALVESTON y VERACRUZ
Vapor «MEXIQUE» 22 Octubre
Para CORUÑA, SANTANDER y SAINT NAZAIRE
Vapor «MEXIQUE» 3 Noviembre
Línea de SANTO DOMINGO a la MARTINICA
Vapor «ANTILLES» saldrá de SANTO DOMINGO el día 30 de AGOSTO
Línea de NEW YORK al HAVRE y PLYMOUTH por los lujosos y rápidos trasatlánticos franceses:
ILE DE FRANCE — CHAMPLAIN — FRANCE — DE GRASSE — LAFAYETTE — PARIS
Para más informes dirigirse a:
ERNEST GAYE
O-REILLY 9.— APARTADO 1090.— TELEFONO A-1476.—Habana
LA FAVORITA DE LOS ALTOS CIRCULOS SOCIALES

ANUNCIOS CLASIFICADOS DE ULTIMA HORA

ALQUILERES

A-1 Habana

O'REILLY 73
CASI ESQ. A VILLEGAS
Se alquilan baratos, espléndidos altos, propios para residencia particular, negocio comercial o profesionales. Informan en la sastrería y por teléfono I-2692. A-1

SE ALQUILAN: EN $20.00, los altos de Maloja 171, compuestos de sala, saleta, 3 cuartos y demás servicios. Informes: A-3303. A-1

EN $28.00: ALQUILO primer piso de Cerrada del Paseo número 1, entre Zanga y Salud, sala, saleta, comedor, 4 cuartos, baño completo. Llaves en el número 16. Informes: Telf. U-4065 A-1

SE ALQUILAN: MODERNAS casas en la calle Arbol Seco número 63, bajos; y 71 altos, 4 habitaciones, sala y recibidor. Precio: $20.00. Informes: Telf. U-1478 U-6667. A-1

PRADO 44, altos; entre Genios y Refugio. Espaciosos y ventilados. Informan en los mismos de 9 a. m. a 4 p. m. Teléfono: A-9553. A-1

ALQUILO, los altos de Rayo 62, entre Reina y Estrella, sala, comedor, cuatro habitaciones, baño completo, cocina de gas y servicio para criados, Precio $32.00, la llave en los bajos. Informan: Cárdenas 62, altos. Teléfono A-3269. A-1

SE ALQUILAN: Los espléndidos bajos de Zulueta 36-D, propios para Sociedad, Oficina o Comisionista. Informes: Prado 111. Teléfono A-1544. A-1

A-2 Vedado y Principe

SE ALQUILAN: LOS ALTOS de 23 número 450, entre 8 y 10, terraza sala, comedor, cinco habitaciones, dos baños, cocina, pantry, cuarto y servicios de criados. Llave e informes, en la misma, de 9 a 12 y de 2 a 6. A-2

SE ALQUILA: QUINTA 44 y medio, bajos, con todas las comodidades, frente al colegio Las Dominicas, y media cuadra del parque Villalón. Informes: Línea 80. Telf. F-5469. A-2

A-5 J. del Monte y La Víbora

EN LO MAS alto de la Víbora, Milagros 121 entre Cortina y Figueroa, alquilo esta bonita casa con portal, sala, saleta, comedor, toilet, pantry, cocina, patio, garage, altos cinco cuartos, baño, terraza y recibidor. Informan: en la misma y en F-5719. No ha habido enfermos en esta casa. A-5

ALQUILO VIBORA, San Francisco 380, entre 10 y 11, casa moderna, portal, sala, saleta, tres habitaciones, baño intercalado, comedor al fondo, servicio para criados, patio y traspatio con entrada independiente. Precio $20.00, la llave en la bodega, informan Cárdenas 62, altos. Teléfono: A-3269. A-5

A-7 Sto. Suárez y Mendoza

ALQUILO, frescos, ventilados altos, sala, saleta, 4 cuartos, comedor al fondo, cocina, baño. Lacret esquina a Pasaje. Este en Santos Suárez $20.00 Tomás Seniz, Procurador Público. Teléfono M-6329. A-7

B-2 Naves y Locales

MAGNIFICO LOCAL para establecimiento con armatostes y enseres. Se da muy barato. San José y Quiroga. La llave en la misma. Telf. U-1157. B-2

B-4 Habitaciones

O'REILLY 51
CASA NUEVA
Se alquilan baratas, magníficas habitaciones, amuebladas, muy frescas, con abundantes baños, agua caliente a todas horas y teléfono. Buen servicio y moralidad. B4

AMISTAD 15, ALTOS
ENTRE NEPTUNO y Concordia. Explendidas habitacinoes, con todo el confort. Si lo desean excelente comida y muebles. Precios reducidísimos. Casa moralidad. Nuevos dueños. B-4

SE SOLICITAN

S-11 Agentes y Socios

BUEN NEGOCIO
PARA AMPLIAR industria en marcha, que se pueden ganar mil pesos en los primeros dos meses, se solicita socio disponga lo menos de 300 pesos. No curiosos. «Duplex» Zulueta 31, frente a Gener. S-11

SE OFRECEN

O-1 Criadas y Criados

DESEA COLOCARSE para criada de mano o manejadora, una muchacha española, es muy cariñosa, con los niños y tiene buenas recomendaciones. Llame: Telf. M-1603. O-1

SE DESEA COLOCAR, una muchacha española, para todo, siendo corta familia, sabe trabajar. Informes: F-4703. O-1

CRIADA O MANEJADORA: Se ofrece joven española, con buenas referencias. Informes: Telf. A-2348. O-1

JOVEN ESPAÑOLA, desea colocarse de criada de mano o cuartos, es cariñosa con los niños, ordenada y seria, cumple con su obligación. Telf. U-8239 Consuelo. O-1

SE DESEA COLOCAR una española, entiende de todos los quehaceres de una casa, no le importa cualquier trabajo, es de toda confianza; se coloca con una niña de 9 años, ayuda en todo, no estorba. Telf. U-8239. O-1

SE DESEAN COLOCAR 2 jóvenes españolas de criadas de mano; tienen referencias. Telf. U-6615. O-1

JOVEN ESPAÑOL, con referencias de familias de extricta moralidad, desea colocarse de criado de manos en casa particular. Teléfono A-6719. O-1

DESEA COLOCARSE una muchacha española para criada de manos o manejadora. Tiene buenas referencias. Teléfono M-2433. O-1

O-2 Cocineras y Cocineros

SE DESEA COLOCAR una muchacha del campo, para cocinar, duerme fuera, es de color. U-6616. O-2

SE OFRECE BUENA cocinera española, ayuda a limpiar, siendo corta familia, va a repartos; tambi;n una muchacha de criada o manejadora. M-7122. O-2

DESEA COLOCACION, joven española, de cocinera o criada de mano, duerme en la colocación. Se conforma con poco sueldo. Informes: Telf. F-1144. O-2

UNA INGLESA, MUY BUENA cocinera, se ofrece para casa particular, con muy buenas referencias. Informes: F-6085. O-2

SE DESEA COLOCAR una joven española, para cocinar o limpiar, sabe cumplir con su obligación, en casa de moralidad, y tiene buenas referencias. FO-3207. O-2

MUCHACHA ESPAÑOLA, desea colocarse de cocinera, repostera, sabe cocinar a la española y criolla, hace plaza, si se desea, duerme fuera. Telf. FO-2751. O-2

DESEA COLOCARSE joven española, para cocinar y limpiar o manejadora, es trabajadora; tiene quien la recomiende, desea casa de moralidad. Informes: I-7653. P. de Asturias número 3. O-2

DESEA COLOCARSE una cocinera y repostera, de color; tiene buenas referencias. Llamen: Blanca. Telf. F-5441. O-2

DOS JOVENES españolas desean colocarse juntas o separadas, una para cocinar y limpiar, otra para criada de mano o manejadora, personas serias, buenas referencias. Teléfono: A-5533. O-2

SE DESEA colocar una señora de mediana edad para cocinar y limpiar Igual duerme en la colocación que fuera. Va al campo si es preciso. Teléfono F-6181. O-2

SE DESEA colocar una joven española para cocinar y limpiar o para criada de manos. Teléfono F-6247. O-2

O-6 Choferes

CHOFER-MECANICO, español, 24 años, se ofrece casa particular o comercio; inmejorables recomendaciones, no pretenciones. A-9873. O-6

SE VENDEN

V-1 Casas

CASA Ganga vendo Virtudes 175, entre Oquendo y Soledad, sala, saleta, tres cuartos, otro alto, azotea, baño. Renta $32. Precio $3.200 con $1,700 efectivo. Apoderado: A-7672, M-7785. V-1

SE VENDE: EN REINA, cerca Galiano, gran casa dos plantas, cantería, agua redimida, no tiene gravámenes. Informes: 19 número 506, altos, Vedado. Su dueña. V-1

V-6 Maquinarias

VENDO: MAQUINA «Singer», ovillo central, flamante, 5 gavetas, $20.00. Aguila 164, altos, escalera caracol. V-6

V-7 Automóviles y Accesorios

MARQUETTE Sedan, de 4 puertas, casi nuevo, penúltimo modelo. Pontiac Sedan, 4 puertas del 30 en magnífico estado. Aproveche son regalos «El Relámpago», Concha 113. V-7

CARRO DE reparto Chevrolet del 26 en muy buenas condiciones de funcionamiento. Sinfín Ford, con carrocería cerrada. Los doy muy baratos. «El Relámpago», Concha 113. V-7

AUTOMOVIL Chevrolet cerrado, cuatro puertas, 1929-30 flamante pintura y mecánica: $250. Máquina escribir «Underwood», poco uso $30. San Juan de Dios número 1. V-7

DINERO E HIPOTECAS

PRESTAMOS E HIPOTECAS
Préstamos a empleados y propietarios, desde $25.00 a $150.00, devolver seis meses. Hipotecas, cualquier cantidad, desde 7 por ciento interés. Resolución rápida. Compañía Comercial «La Mercantil» S. A. Habana 72. M-6668. Z-S-O.

BILLETES DE $1,000 a $750.00
CEDO CREDITO Hipotecario de $2.000 en $1.500. Bien garantizado al 9%, faltan 10 meses para vencerse. Más informes: San Rafael y Oquendo, café Alvarez. Z-so

DE INTERES GENERAL

M. CASTILLA, Delineante. Planos y proyecto en toda la Isla. Especialidad en trabajos topográficos y mecánicos. Precios reducidos. Obrapía 22. Teléfono :A-1419. Habana. I-G

FOLLETIN 41

La Venta de Lady Daventry

Novela escrita en inglés por WINIFRED BOGGS y titulada, en dicho idioma, The Sale of Lady Daventry.

De venta en la casa Wilson Obispo No. 52 Telf. A-2298.

¿Por qué no están atenta... su ruda y cetrina carita, con sus ... y magnéticos ojos, tenía ... admiradores, y su propia fa... la consideraba tan fea como ...

—No sé de dónde ha salido!—... llamaba la segunda señora Lister haciendo constar una verdad in... conscientemente, pues Margarita no ... nada de su gentil y sumisa ma... tampoco de su egoista padre. ... un bautizo sin embargo, las ... hadas aparecieron en ... número de lo que era frecuen... le fueron otorgados muchos dones: humor, valor, virilidad, que se dispusieron a quedarse galantemente junto a ella todos los días de su vida. Una mala hada no podía faltar naturalmente, para estropearlo todo. Reía mientras las de más le dispensaban sus dones, diciendo maliciosamente mientras le confería el último:

—Ninguna de vosotras salvará a esta criatura, pues le he dado el genio, y tendrá que caminar siempre por la vida siguiendo a una estrella. La pena será su ración diaria por esa causa, y la causa de su pesadez durante la noche, y el sol velará su faz ante ella...

Entonces las buenas hadas se apretaron más junto a la inconsciente criatura, cerrando el paso a aquella de tan torba presencia, y escanciaron más todavía sus dones en el ser que defendían, de suerte que Margarita había de caminar mejor dotada que cualquier otra mujer, en general.

Para su madrastra representaba una violenta existencia ocupando la vicaría: no veía a la criatura caminar dando traspiés inconscientemente, tratando de realizar su gran destino. No sabía nada del carro del Destino que venía rápida e inexorablemente más allá del alcance de la vista, y arrastraba a Margarita tampoco nada de Dios que iba en el carro llevándolo aún más furiosamente y mirando la sonrisa extraña de Margarita.

—¡Vamos a partir!—decia.

Margarita retuvo su aliento. Sabía que no había regreso posible para ella una vez se hubiera decidido.

—Así parece—respondió.

—Hay algo anormal en esta niña —dijo con enfado la señora Lister a su marido—algo anormal en su cabeza, quiero decir.

Pero el señor Lister le hizo en seguida un pesado discurso para explicarle el tronco sano de donde procedía, y puso sobre la mesa, como si dijéramos toda la ascendencia de su primera mujer, sosteniendo que sus hijos no podían tener en la cabeza nada anormal. Sin embargo, cuando poco después halló a Margarita en uno de esos momentos, vagando por el jardín la cogió por el brazo y agitándola violentamente, le dijo:

—¿Qué estás haciendo? —Y comprendió que la criatura estaba escuchando algo.

—No sé—respondió ofuscada.

Y era cierto. Juana de Arco reconoció las voces que la hablaban y supo lo que querían decirle, pero Margarita sólo podía percibir la elevada y clara que le llamaba, mas no la podía entender, y menos todavía explicar que sus oidos estaban hechos a otros sonidos y sus ojos a otras visiones más elevadas.

¡A través del trueno del mundo, un trueno más fuerte; a través de una multitud de voces, aquella llamada más clara; a través de los profundos y muertos silencios, un silencio mayor aún!

Así, con la mano de su padre quie le apretaba el brazo, la criatura permanecía con los ojos puestos en algo muy distante.

¡De nuevo vino otra vez traída por el viento la llamada del clarín! Y en tanto que Margarita volvía hacia él su pequeña cara, el sonido se convirtió en un gran canto, y al oirlo se movían los pies de los vivos y de los muertos, como si «marchasen al redoblar de unos tambores silenciosos».

—¡Margarita! ¿Por qué no contestas cuando te hablo?

No se dió cuenta de lo que le decían. Le parecia que la extraña y salvaje música se acercaba más, que algo o alguien le estaba hablando y diciéndole palabras que no podía entender.

Se volvió y vió a su padre.

—¡Oh! ¡Tú!— dijo, y la pequeña y horrible boca se frunció.

—¡Estúpida criatura! ¡Ya te enseñaré a contestar!

Fué arrastrada a su despacho y castigada con el vigor de que el señor Lister se enorgullecía tanto.

—¡La gente no podrá decir que la Iglesia es una institución para las mujeres mientras hombres como yo pertenezcan a ella— pronunció, contemplando sus pies de ruda humanidad.

La chiquilla de nueve años frunció sus cejas, y, dominando su fuerte dolor, miró de arriba abajo a aquel musculoso cristiano.

—¡No me pegará usted mucho tiempo!—le dijo llena de furor. —Lord Daventry nos ha salvado de usted.

Efectivamente Lord Daventry había dispuesto en su testamento que las dos gemelas fueran enviadas a un pensionado de primera clase cuando llegasen a la edad de diez años y fueron educadas en él hasta que tuvieran diez y ocho. Al salir recibirían cien libras esterlinas para hacer lo que quisieran con ellas. Había hecho una previsión idéntica para el huérfano pero al salir de dla escuela iba a ser mandado a Oxford, porque como había dicho Margarita, «los huérfanos parece ser que salen más caros., y recibiría allí sus cien libras cuando tuviera veintidós años. Durante todo ese tiempo, las ropas convenientes, las diversiones y todos los gastos le serían costeados, pero ni un céntimo había de pasar por las manos del señor o de la señora Lister. Fué un legado que dejó atónitos a muchos y muy enfadada a lady Daventry; el señor y la señora Lister tampoco quedaron muy satisfechos.

—Yo me pregunto— decia en cierta ocasión el marido a la mujer, —¿qué vamos a sacar nosotros de todo eso que ha dejado a los chicos?

—¿Por qué no se lo ha dejado más que a ellos tres? ¿Por qué no lo ha dejado también para mis hijos?... ¡Unas escuelas como esas! ¡Y Oxford para el huérfano! ¡Qué ocurrencia, inculcarles unas ideas así!

—Serán educados como mi querida esposa desea —dijo jocosamente el señor Lister,—y como se merecen sus hijos y los míos. El huérfano podrá tomar después un beneficio si quiere.—Nunca se le había ocurrido que un huérfano fuera el menos apropiado para tener un beneficio, o que pudiera negarse a tenerdlo. Pero el huérfano se negó en lenguaje que no es posible repetir.

—Margarita no es loca, sino mala —gruñó el señor Lister.—La debes educar mejor. ¡Es absurdo! No hay disciplina en ninguna parte.

Ciertamente, la visión de Margarita embadurnada de confitura, instruyendo a la dócil Dosé y al siempre predispuesto huérfano por el camino que no debían seguir, no hacía pensar en el genia creador, sino en una pequeña y testaruda salvaje con mucha necesidad de corrección.

Aun sus compañeros de juego se exasperaban a veces con ella. ¿Por que llorar por la muerte de un pájaro? ¿Por qué estar triste una hora por una pequeña vida de un momento?

—Ven; ya está muerto, no hay remedio—decia rudamente el huérfano.

Margarita le seguía, pero continuaba pensando en la desolada compañera, en la cría que moriría de hambre, pues era la estación del celo. Los veía vigilar y esperar, con sus piquitos amarillos muy abiertos, y sentía su hambrienta indignación cuando el padre tan esperado no llegaba. Veía el pánico en los ojos delos otros pájaros. Y no se atrevía a hablar Seguía pensando en esas tragedias que son frecuentes, tan pequeñas, y sin embargo, tan terribles.

¿Y qué decir de los mutilados pájaros del mundo? ¿Para qué habían sido creados? Qué decir de las alas rotas? Para todos menos para ellos era el azul del cielo. Nunca llegarían a alcanzarlo nunca verían sus anhelos colmados.

El don trágico de que Margarita Lister estaba poseída, era causa de que esas tragedias desfilasen con toda claridad y con mucha frecuencia ante sus ojos, y la alejasen de toda felicidad, porque su temperamente la impulsaba a ver algo peor que la muerte y a tomar parte en las tragedias del mundo, de suerte que, en muchas ocasiones, un sentido de tragedia obscurecía la luz del sol. Siempre sufría por algo o por alguien.

Pero al lado de esas penas y otras cosas malas de que el hada mala la había dotado estaban los dones

M.E.C.D. 2016

Un ruso teme que su esposa le de fuego

Así lo amenazó ella porque él protestó de sus paseos en unión de otro hombre. Otras amenazas

En la policía judicial denunció Daniel Slaus, natural de Rusia, de 30 años de edad y vecino de Compostela 24, que al enterarse de que su esposa, Eugenia Slaus, en amistad con un paisano, diariamente salía en su compañía dando largos paseos en bote, protestó de ello ante su mujer y solo ha obtenido de ella el que lo amenazara con quemarlo vivo cuando estuviera durmiendo y presentarse acto seguido a la policía. Temeroso de que su esposa pueda llevar a cabo sus amenazas, determinó poner el hecho en conocimiento de la policía.

LO AMENAZARON CON DARLE UNA PALIZA

Denunció en la policía judicial Eugenio González López, vecino de Monserrate 133, que en ocasión de encontrarse estacionado en la calle de Bélgica frente a la Estación Terminal, fué amenazado con propinarle una paliza por dos individuos a los que solo conoce por «Perucho» y «Frituta», obedeciendo su actitud al suponer que él fué la persona que los delató a la policía, extremo este que carece de veracidad.

EL PROXIMO DOMINGO SERA INAUGURADO EL AERODROMO DE SANTA CRUZ DEL NORTE

SANTA CRUZ DEL NORTE, agosto 16.—DIARIO. Habana.—El corsario número 9, al mando del teniente Alonso, que llevaba como mecánico al sargento Basilio, aterrizó en el campo de aviación de Kelly Fields, para hacer pruebas sobre el mismo.

Dicho campo se inaugura el próximo domingo, día 21, y con tal motivo se celebrarán grandes fiestas en este pueblo, concurriendo varios aviones del ejército Nacional y un trimotor «Curtiss».

Tendrán lugar verbenas, bailes, fiestas naúticas. Reina gran entusiasmo.

Corresponsal.

Las defunciones ocurridas ayer en la Habana

Angel Luis Pijuán, mestizo, 1 año, Suárez 83, gastro enteritis; Buenaventura Salas Fontellas, blanco, Cerro 551, bronconeumonía; Abraham León Díaz, negro, 45 años, H. C. García, asistolia; Paula Roig Delgado, blanca, 42 años, Hospital Mercedes, antrax del cuello; Paula Roig y Sanz, blanca, 93 años, San Mariano 47, senilidad; María Pérez, mestiza, 3 días, Hospital de Maternidad, debilidad congénita; Caridad Navarro y Adam, blanca, 4 meses, Picota 32, bronconeumonía; Jesús Leonardo Jorrín, mestizo, 7 meses, San Nicolás 278, pielonefritis; Evangelino Galvia, negro, 17 años, 23 y F, bronconeumonía; Miguel Moreno Enviz, blanco, 6 meses, Figuras 99, bronquitis; Santos Pozuelo Vaidés, blanco, 30 años, San José 95, miocarditis; Concepción Coroalles Coroalles, negra, 81 años, Cerro 472, arterio esclerosis; María Gutierrez Mato, blanca, 32 años. Colón 67, hemorragia pulmonar; Julio Herrera, negro, 4 meses, Velázquez 91, gastro enteritis; Miguel Echevarría Téllez, blanco, 81 años, San Anotnio 2, arterio esclerosis; Margot Martínez Gómez blanco, 6 meses, Egido 11, infección aguda intestinal; José Cruz López, blanco, 52 años, M. González 29, miocarditis crónica; Manuel Pérez Pérez, blanco, 6 años, Hijas de Galicia, apendicitis; Paulina Márquez y Márquez, blanca, 45 años, S. Suárez 134, tuberculosis pulmonar; José Manuel Otero, blanco, 89 años, Tulipán 8, bronconeumonía; Patrocinio Cordero Ayala, blanco, 88 años, Amistad 43, senilidad; Ofelia Mora y Mora, mestiza, 28 años. Sol 67, homicidio por arma de fuego; Antonio Yanes García, blanco, 78 años, Cristina 38, arterio esclerosis; Juan Mayol Soler, blanco, 53 años, Quinta Covadonga, angina de pecho; Juana Duque y Mesa, blanca 45 años, Velázquez 9, arterio esclerosis; Eusebia Placeres Corrales, blanca, 49 años, Desagüe 68, carcinoma del ovario; Julia Linares Pérez, blanca, 45 años, Salud 120, tuberculosis pulmonar; Agustín Yaque, mestizo. 34 días, H. Mercedes, bronconeumonía; René Acosta, negro, 6 meses, Rodríguez 71, bronconeumonía; Un desconocido, blancos, 50 años, aguas de bahía, suicidio por sumersión.

PROFESIONALES

P-1 Dres. en Medicina

POLICLINICA INTERNACIONAL
Director: David Cabarrocas, San Miguel 130, entre Lealtad y Escobar. U-2737. Cuando vaya al Hospital, Casa de Socorro o Sociedades fíjese en tis consultas, reconocimientos, Rala Policlínica Internacional, da grayos X., Rayos Ultravioletas, Luz Alpina, Medicinas, Inyecciones intravenosas, Análisis, Curas, etc. Prof.

REUMATISMO, EPILEPSIA, Atrofias, Parálisis, Asma, Dispepsia, etc. Se tratan por medio cintífico natural. Perseverancia 50, de 2 a 6. Otras horas, previo aviso. Dr. Cardenal. Prof.

ENFERMEDADES SECRETAS
Crónicas, mal curadas, Blenorragias, Próstata, Impotencia, Esterilidad. Curaciones rápidas por especialista alemán. Campanario 57. Consultorio Alemán. Prof.

DR. GONZALO PEDROSO
Cirujano del Hospital de Emergencias. Especialista en vías urinarias. Consultas de 10 a 12. y de 2 a 5 San Lázaro 254. Prof.

DR. ABELARDO LABRADOR
Consultas gratis, 8 a 12 a. m. Pagas, 3 a 5 p. m. Enfermedades señoras, flujos crónicos, metritis, bronquitis, corazón, riñones, diabetes, reumatismo crónico, enflaquecimiento. Inyecciones Neo-Salvasán, Angeles 3, entre Reina y Estrella. Telf. A-0801. Prof.

DR. FRANCISCO J. DE VELASCO
Corazón. Pulmones. Estómago Intestinos.

DR RUBEN DE VELASCO
Corazón. Pulmones. Enfermedades de los niños. Consultas de 12 a 2 y de 1 a 3, días laborables. Horas especiales, previo. aviso. Salud 34. Telf. A-5418. Prof.

DR. MANUEL LOPEZ PRADES
Graduado Madrid y Habana, 42 años ejerciendo. Enfermedades de la sangre, pecho, señoras y niños. Partos. Tratamiento especial curativo de las afecciones genitales de la mujer. Consultas diarias de 12 a 5. Gratis, martes y viernes. Amistad 95. altos. Prof.

ALQUILERES

A-1 Habana

AGUIAR NUMERO 20, (bajos). Se alquilan, sala, saleta, dos cuartos, baño intercalado, buen patio. Informes, de 9 a 5. A-1

CASAS BARATAS: a $45.00. Los espaciosos altos de la casa Luz 24 entre Habana y Compostela, con buenas garantías. Las llaves en los bajos. En $40.00, los bajos de esquina de Jesús María 47, con 200 metros cuadrados. Preparados para bodega o productos del País, café y restaurant. Pueden verse, de 9 a 12 y de 2 a 5. Informes: Teniente Rey 30. A-1

PRECIOSA CASA EN $25.00
Se alquila la moderna y fresca casa, acabada de pintar, Marqués González número 109, entre Desagüe y Benjumeda, a dos cuadras de Belascoaín, compuesta de sala, saleta corrida, cuatro habitaciones, baño completo intercalado, cocina, patio y servicios de criados, La llave, en Pasaje A. Alvarez número 10, Informes: Edificio «Bacardí». Apartamento 401. Francisco Torres. Telf. A-7830. De 10 a 12 a. m. y de 3½ a 5½ p. m. A1

LEA QUE LE INTERESA: EN $18.00. POR SU PRECIO. NADA MEJOR
Se alquilan en $18.00, las cómodas y ventiladas casas bajas, calle Agustín Alvarez números 14 y 26, entre Marqués González y Oquendo, a dos cuadras de Belascoaín y una del Nuevo Frontón, acabadas de pintar, compuestas de sala, saleta corrida, tres habitaciones, cocina, patio y demás servicios, con abundante agua. Calle pavimentada y mucha luz. Vecindario de moralidad. Las llaves en el número 10. Informes: Edificio «Bacardí», Apartamento 401. Francisco Torres. De 10 a 12 a. m. y de 3½ a 5½ p. m. Telf. A-7830. A1

PRECIOSOS ALTOS, $30.00
Se alquilan los modernos y frescos altos de San José 124-K., esquina a Marqués González, acabados de pintar, compuestos de sala, saleta corrida, 3 habitaciones, comedor, baño completo, cocina, calentador, cuarto y servicios de criados, agua abundante. Llaves en los bajos, bodega. Informes: Edificio «Bacardí», Apartamento 401. Francisco Torres. De 10 a 12 a. m., y de 3½ a 5½ p. m. Telf. A-7830. A1

SE ALQUILAN: LOS HERMOSOS y frescos altos de la casa Concordia 135, de construcción moderna, entre Belascoaín y Gervasio, compuestos de sala, saleta, 4 cuartos, comedor, cocina, baño intercalado y servicios de criados completo, muy amplios y cómodos. Precio: $45.00. La llave en la misma. Informes: Monte 320, Telf. A-9895. A1

OBISPO 54, PRIMER PISO
Se alquila a precio de situación, este espléndido piso propio para profesional o para familia; compuesto de dos salones al frente, recibidor, cinco habitaciones con agua corriente en cada una. Tiene doble servicio. La llave e informes en los bajos. A1

SAN LAZARO 64
Cuadra y media de Prado. Primer piso fresco y ventilado acabado de decorar, sala, saleta corrida, 3 habitaciones, baño intercalado, comedor al fondo. Cuarto y servicios de criados. Precio reajustado. Llaves en el garage de al lado. Informan en el "Almendares". Optica, Obispo 54. A-

MODERNOS ALTOS. Maloja 164 tres habitaciones, sala, saleta y cocina de gas y baño completo. Llaves en la bodega. Informan: Maloja número 195. Carpintería. Telf. U-7959. A1

HORROROSA GANGA
En $20.00, se alquilan los lujosos y modernos altos de Benjumeda no. 56, entre Marqués González y Oquendo, a dos cuadras de Belascoaín, acabados de pintar; compuestos de sala; saleta corrida; tres habitaciones; baño completo intercalado; calentador eléctrico; cocina etc. La llave al doblar, Pasaje Agustín Alvarez No. 10 Informan: Edificio «Bacardí». Apartamento No. 401. Francisco Torres. Teléfono A-7830. De 10 a 12 a. m. y de 3½ a 5½ p. m.

SE ALQUILA: EN $12.00, en Vives y Rastro, una casa chica, independiente. Muy cómoda, para una familia. A-1

MANRIQUE NUM. 10
Entre Lagunas y San Lázaro, altos, con sala, saleta, tres cuartos, baño intercalado, comedor, cocina, cuarto y servicios de criados. Llaves e informes en la misma. A-1

LUZ 76, ALTOS
Independientes, frescos y claros, acera de la sombra, sala, comedor, 4 habitaciones, cocina carbón y demás servicios. Llave e informes: Sol 42. Telf. A-2974. A-1

OBRAPIA NUMERO 51
Entre Haba y Compostela, se alquilan los bajos de esta hermosa casa divididos en dos locales para almacén, uno grande y otro pequeño, ambos con servicio completamente independiente, pudiendo comunicarse si así interesase. Las llaves, Obrapía 42, e informes San Pedro núm. 6. Telf. A-9619. A1

Como las hélices *de los aviones* llevan a los más intrincados parajes del Orbe un mensaje de civilización, así las ondas esparcen por la atmósfera, haciéndolas llegar a todos los sitios, las noticias que el *Diario Hablado* ofrece, tanto del país como del extranjero.

Oiga y Anuncie: *el Diario Hablado* es la suprema expresión del progreso que abarca en los tiempos actuales el género humano..

Sintonice la C. M. W.
a las 7 y 30 A. M.
a la 1 P. M. y
a las 6 de la tarde

El Diario Hablado

SE ALQUILAN ALTOS. San Miguel 190 entre Gervasio y Belascoaín, sala, recibidor, 4 cuartos, comedor, cuarto criados, doble servicio. Véalos de 10 a 12 y de 2 a 6. A1

SAN RAFAEL NUM. 238
Entre Infanta y Basarrate. Acabada de pintar y dar lechada, se alquila esta casa compuesta de una nave para guardar máquinas y cinco habitaciones para vivienda. Las llaves al lado, imprenta. Informes: San Pedro No. 6. A-9619. A1

SAN RAFAEL 152-D
Se alquilan juntos o separadamente los altos y bajos de esta moderna casa con comodidades para regular familia. Agua abundante en los altos. Las llaves en la bodega de San Rafael y Soledad. Informes, doctor Arturo A. Vázquez. San Pedro No. 6. A-9619. A1

ANGELES No. 50
Totalmente reparada. Se alquila esta hermosa casa, una planta, sala, saleta, comedor al fondo, cuatro dormitorios, cuarto y servicio de criados, azotea corrida. Llaves: Monte número 52. Informes: doctor Arturo A. Vázquez. San Pedro 6. A-9619. A1

SOMERUELOS No. 23
Se alquila esta casa acabada de pintar y con comodidades para corta familia. Precio limitado. Llaves en la bodega esquina a Apodaca. Informes: doctor Arturo A. Vázquez. San Pedro No. 6. A-9619. A1

ALQUILO MODERNO y fresco primer piso amistad 110 esquina a Barcelona, vista a la calle, todas las habitaciones, muy próxima Capitolio, y a todos los paseos, teatros y tiendas. Informes: Neptuno 113. M-1774. A1

INDUSTRIA No. 27
Entre Refugio y Genios, se alquila el piso alto de esta casa, con tres habitaciones, sala, saleta, en los altos y dos en la azotea. Llaves e informes: San Pedro número 6. Telf. A-9619, doctor Arturo A. Vázquez. A1

ALQUILO San Rafael 107 altos compuesto de sala, saleta, comedor, tres cuartos, cuarto criados, baño y demás servicios, la llave en los bajos. Teléfono U-7926. A1

DOS CASAS EN UNA: Trocadero 19 altos,. Sala, recibidor, dos cuartos, baño y cocina; arriba igual, menos la sala. Precio $35.00. A-0213, F-6762, doctor Arango. (Verla: 2 a 5) A1

HABANA No. 183
Se alquila el bajo izquierda de esta hermosa casa con comodidad para larga familia. Llaves e informes. San Pedro No. 6. A-9619. A1

$30. LUJOSOS ALTOS, Oquendo 28 entre Zanja y Salud, sala, cuatro cuartos, baño intercalado, comedor, cocina gas, otro baño. Están abiertos todo el día. A1

INDUSTRIA 2-B
Se alquila el piso alto de esta casa con comodidad para regular familia. Llaves e informes: doctor Arturo A. Vázquez. San Pedro No. A-9619. A1

SE ALQUILA. Damas 63, entre San Isidro y Desamparados, una planta, sala, comedor, 9 cuartos, hermoso patio antiguo. Abierta de 2 5 p. m. Alquiler $25. A1

TENIENTE REY No. 13
Se alquila el piso bajo de esta casa, propio para almacén o industria. Las llaves en San Ignacio No 72. Informes: San Pedro No. 6. A-9619.

NEPTUNO 160, SEGUNDO piso, entre Escobar y Gervasio, sala, saleta, cuatro cuartos, dos baños, seis ventanas, la brisa, comedor al fondo, cocina de gas, calentador, servicios criados. A-6537.

ALQUILO: CUBA 89, BAJOS, primero y segundo pisos, sala, comedor, cinco habitaciones, cocina, baño y doble servicios sanitarios. Llaves, bodega. Informes: Grandes Almacenes «El Número 15», Monte 15. Telf. A-2803. A-1

SE ALQUILA: UNA CASA barata, en Infanta esquina a Valle, con sala, saleta, dos cuartos y demás servicios. Informes: Telf. U-6892. A-1

SE ALQUILA: EL SEGUNDO piso de Monte 64, sala, 4 cuartos, baño intercalado, comedor al fondo, servicios de criados. Informes, en la misma. A-1

$14.00 ACCESORIA C., Oquendo 13, entre Salud y J. Peregrino, sala, dos habitaciones, patio, servicios, cocina. Informes: mueblería «La Moda», Galiano y Neptuno. A-4454. A-1

PRADO 68. SE ALQUILA el piso alto de esta casa espaciosa y ventilada casa, acabada de reparar y pintar. No tiene garage. Precio: 130.00. Telf. F-3896. De 9 a 12 a. m. A-1

SE ALQUILA
SAN MIGUEL 118, BAJOS, entre Campanario y Lealtad, sala, recibidor, tres grandes habitaciones, baño intercalado, comedor, cocina, dos cuartos criados y servicios. Alquiler reducido. Verlos, 2 a 6 p. m.

SAN LAZARO 318, ALTOS, entre Gervasio y Escobar, sala, recibidor, cuatro habitaciones, dos baños completos, comedor, cocina, servicios criados. Alquiler rebajado. La llave, en San Miguel 118, de 2 a 6 p. m.

LAGUNAS 5, ALTOS, sala, recibidor, dos habitaciones, baño intercalado, comedor, cocina y servicios de criados. Alquiler: $30.00. Llave, en San Miguel 118, de 2 a 6 p. m.

SUAREZ 137, ALTOS Y BAJOS, modernos, con sala, dos habitaciones, baño completo, comedor y cocina Alquiler: $22.00. Verlos, de 8 a 12.

INFORMAN COMPAÑIA DE SEGUROS "EL IRIS" Empedrado No. 34. Telf. A-1294 A-1

REVILLAGIGEDO 1. AQUILO las dos plantas, independientes, frescas con sala, recibidor, tres cuartos, comedor, servicios modernos y un cuarto en la azotea, con servicios y baño. De 9 a 11 y de 2 a 5. A-1

ESCOBAR 8 8, ALTOS modernos, casi esquina San Lázaro, sala, comedor, tres habitaciones, baño, cocina. Llaves, en los bajos. F-5400. Precio: $25.00. A-1

BONITOS ALTOS, VIRTUDES 150, casi esquina Marqués González, sala, comedor corrido, cuatro habitaciones, baño moderno, cocina amplia, $30.00. Llaves, bajos. Informes: Telf. F-3514. Paseo esquina 25. A-1

SAN RAFAEL 55, ALTOS, grandes, sala, saleta, comedor al fondo, tres habitaciones, bajos, tres altas, baño completo. $45.00. Informes: F-3514. Llaves, bajos. Paseo esquina 25. A-1

SE ALQUILAN: BELASCOAIN número 125, entre Reina y Estrella, preciosos, frescos y ventilados primero y segundo pisos, $25.00 y $30.00, 3 habitaciones, baño intercalado con calentador, cocina de gas. Para más informes: Manzana de Gómez número 240. Telf. A-4893. A-1

SE ALQUILA: SAN LAZARO número 305, frescos pisos, bajos y segundo, cuatro habitaciones amplias, cocina de gas, comedor al fondo, cuarto con servicios de criados. Para más informes: Manzana de Gómez número 240. Telf. A-4893. A-1

SE ALQUILA: EN MONSERRATE 119 primer piso, frente a la Cruz Roja, compuesto de sala, tres habitaciones, baño intercalado, cocina y calentador de gas. Para más informes: Manzana de Gómez 240. Telf. A-4893. A-1

ALQUILAMOS: CASAS modernas en La Habana y Luyanó, desde $15.00 en adelante. También una ciudadela de 39 habitaciones en San Rafael esquina Hospital. Llame: U-5215, que le informaremos.

BLANCO Y ANIMAS
Altos de la carnicería. Alquilo, segundo piso, sala, comedor, 3 cuartos, baño y cocina. Informes: bar «Franco». Telf. M-2211. A-1

ANIMAS 137, BAJOS, (entre Gervasio y Escobar), sala, saleta y tres cuartos. Informes, en Aguila 213, peletería La Horma Grande. A-1

SE ALQUILA: EL HERMOSO chalet primer piso de la casa Lealtad 33, entre Lagunas y Animas, de construcción moderna, compuesta de tres cuartos, sala, recibidor, baño intercalado, cocina y servicios de criados Precio: $35.00. Informes: Monte 320 Telf. A-9895. La llave en la misma. A-1

EN $28.00: LOS ALTOS, calle Misión número 15, esquina a Cienfuegos, sala, saleta, tres cuartos. Muy ventilada. La llave en la misma. Telf. M-5503. A-1

PRADO 107, FRENTE AL Capitolio, Se alquila el segundo piso, acabado de modernizar: tiene sala, recibidor vestíbulo, galería, 7 habitaciones amplias, dos cuartos de baño, pantry, comedor, cocina, cuarto y baño de criados. Propio para familia de gusto. Informes, en el primer piso y Bufete de Arellano. M-3936. A-1

SAN LAZARO 307, ENTRE Espada y Hospital. Alquilo planta baja, compuesta sala, comedor, 3 cuartos, baño, cocina, cuarto de criados y patio. Precio: $45.00. Informes: Bufete de Arellano. M-3936. A-1

MODERNO PISO PRINCIPAL, San Miguel 32, entre Industria y Amistad, sala, comedor, cuatro cuartos, baño, servicios criados, propio profesional. Precio: $45.00. Informes: A-7636 A-1

MANRIQUE 143, ENTRE REINA y Estrella. Alquilo la planta alta, compuesta de sala, comedor, 5 cuartos, 2 baños intercalados y cocina. Precio: $45.00. Informes: Bufete de Arellano. M-3936. A-1

HABANA 3. SE ALQUILA la planta baja, compuesta de recibidor, 2 cuartos, baño, servicios patio y cocina. Precio: $28 00. Informes: Bufete de Arellano. M-3936. A-1

ANIMAS 127, ENTRE Gervasio y Escobar. Se alquila la planta alta, compuesta de recibidor, sala, 5 cuartos, baño y cocina. Precio: $35.00. Informes: Bufete de Arellano. M-3936 A-1

LEALTAD NUMERO 34, esquina. Acabada de fabricar, baño intercalado para un matrimonio de gusto. Para informes, en la misma. Telf M-4242. A-1

ALQUILO: MODERNOS ALTOS de esquina, Antón Recio 45 y Rubalcaba, sala, comedor, dos cuartos, baño moderno, balcón en sus frentes, azotea y cocina. $18.00. Telf. M-7450. A-1

ALQUILO: EN $34.00. Primer piso Neptuno 220-A., entre Soledad y Aramburu, tres cuartos, sala, recibidor, comedor, cocina, baño intercalado, cuarto criados con servicios. Informes: M-7450. A-1

ALQUILO: HERMOSA casa, Jesús Peregrino 53 y 55-A, sala, comedor, 3 habitaciones, patio y servicios. $22.00. Marqués González 53, altos, sala, comedor, 7 habitaciones, cocina, servicios, $18.00. M-7450. A-1

SE ALQUILA: ESPLENDIDO y fresco primer piso, Suárez 49, entre Apodaca y Gloria, sala, saleta, seis habitaciones, comedor al fondo, cocina y baño completo. Precio situación. Telf. M-7450. A-1

$25.00 VIRTUDES 177, bajos, entre Oquendo y Soledad, sala, recibidor, cuatro habitaciones, baño intercalado, comedor, cocina. Casa moderna. Informes: «La Moda». Galiano y Neptuno. A-4454. A-1

SE ALQUILA: BARATISIMA la casa San Joaquín 26, a media cuadra de Monte, con sala, comedor, dos cuartos y cocina. Telf. I-4494. A-1

SE ALQUILA: BARATA, propia para inquilinato, la casa Vigía 11, con seis cuartos y un departamento, con dos cuartos, comedor y cocina. Telf. I-4494. A-1

SE ALQUILA: MUY BARATA la moderna casa San Joaquín 22, por Velázquez, con sala, comedor, tres cuartos, baño intercalado y cocina de gas. Telf. I-4494. A-1

SE ALQUILA: BARATA. Industria 108, altos, de sala, comedor, tres amplias habitaciones con dos baños, cocina de gas. Informes: M-7083. Jesús Campa. A-1

CRISTO 21. ALQUILO barato estos modernos bajos, con sala, comedor, tres cuartos, baño intercalado, cocina de gas, cuarto y servicios de criados. Llaves: número 20. Telf. A-0698 A-1

SE ALQUILAN: ESPADA 15, entre Jovellar y Vapor, casas modernas de sala, comedor, 2 habitaciones, baño, cocina $20.00. Llaves, en San Lázaro 376, entre Aramburu y Hospital. U-5858. A-1

SE ALQUILAN: JOVELLAR 53, entre Hospital y Espada, casas modernas de sala, dos habitaciones, baño y cocina, a $15.00 con luz. Llaves e informes: San Lázaro 376, entre Aramburu y Hospital: U-5858. A-1

SE ALQUILAN: SAN JOSE 111, entre Oquendo y Soledad, casa modernas sala, comedor, 2 habitaciones, baño, cocina, $20.00. Llaves e informes en San Lázaro 376, entre Aramburu y Hospital. Telf. U-5858. A-1

SE ALQUILAN: SAN LAZARO 388 y 488 ,entre Hospital y Espada, casas modernas de sala, 2 habitaciones, baño, cocina $15.00. Llaves e informes en San Lázaro 376, entre Aramburu y Hospital. Telf. U-5858. A-1

SE ALQUILAN: VAPOR 43, entre Espada y Hospital, casa modernas de sala, comedor, 2 habitaciones, baño, cocina $20.00; de 2 habitaciones, baño y cocina, con luz a $10.00. Llaves e informes, en San Lázaro 376, entre Aramburu y Hospital. U-5858. A-1

SE ALQUILAN: JOVELLAR 27, entre Aramburu y Hospital, casas modernas de sala, comedor, 2 habitaciones, baño, cocina $25.00 y $20.00. Llaves e informes, en San Lázaro 376, entre Aramburu y Hospital. U-5858. A-1

SE ALQUILAN: MAZON 35, entre Valle y Zapata, casas modernas de sala, comedor, 3 habitaciones, baño, cocina, servicios de criados, $22.00. Llaves en las mismas. Informes, en San Lázaro 376, entre Aramburu y Hospital. U-5858. A-1

SE ALQUILA: JOVELLAR 12, entre Aramburu y Hospital, casa moderna de recibidor, gabinete, sala, 3 habitaciones, baño y cocina, comedor y cuarto y servicios de criados, $34.00. Llaves e informes, en San Lázaro 376, entre Aramburu y Hospital. Telf. U-5858. A-1.

SE ALQUILA: MODERNO piso alto, en Monte 170, compuesto de gran terraza al frente, sala, saleta, cuatro habitaciones, baño intercalado, comedor al fondo, cocina de gas, cuarto y servicios de criados independientes. Informes: Monte 170. Telf. A-2066 A-1

CARDENAS 15, ALTOS, sala, saleta, tres cuartos, cuarto de baño y un cuarto amplio en la azotea. Informes: en Aguila 213, peletería. A-1

ALQUILO: NEPTUNO 210, entre Soledad y Oquendo, altos y bajos. En Valle 69, pisos altos, recién pintados. Cazaurang, Valle 71, frente al parque Aguirre. Telfs. U-7820 F-3454. A-1

CRISTINA 10: A UNA CUADRA del Mercado Unico. Se alquilan cómodas casitas, sala, comedor, tres cuartos, servicios. Informes, encargada, departamento 1. A-1

PRADO 20: SE ALQUILA el tercer piso alto y los bajos, ambos muy frescos. Informes, el portero. Telf. A-3024 A-1

MALOJA 203, ALTOS, entre Oquendo y Franco, casa fresca, frente al parque, sala, 4 habitaciones, baño intercalado, comedor, y cocina, $32.00. A-1

OQUENDO 3-C.
Alto, sala, recibidor, comedor, 4 habitaciones, baño, cocina, lavadero de ropa. Precio $30.00. Informes: F-2134 A-1

PLAZA DEL VAPOR
Reina esquina Galiano, primer piso, sala, comedor, tres habitaciones, baño moderno intercalado, cocina de carbón, lavadero de ropa. Se puede ver, de 3 a 6. Precio: $30.00. Informes: F-2134. A-1

CARLOS III 16-C.
Altos y bajos, sala, saleta, cuatro habitaciones, baño intercalado, cocina de gas. Ultimo precio: $34.00. Informes: F-2134. A-1

O-REILLY 90
Altos, sala, recibidor, comedor, cuatro habitaciones, baño, cocina. Precio: $40.00 Informes: F-2134. A-1

GERVASIO 180
Altos, recibidor, sala, comedor al fondo, seis habitaciones, dos baños, cuarto criados, cocina. Precio: $65.00. Informes: F-2134. A-1

SOLEDAD 48 Y 50
Bajos, sala, saleta, tres habitaciones, baño intercalado, cocina y servicios de criados. Precio: $30.00. Informes: F-2134. A-1

ALQUILO: MODERNOS y ventilados altos, en Neptuno 98. Informes: Cuba 100. A-2596. A-1

ALQUILO: MODERNOS y ventilados bajos, en Porvenir 3. Habana. Informes: Cuba 100. A-2596. A-1

ALQUILO: PRIMER piso de Sol 10, sala, saleta, tres cuartos, comedor, cocina de gas y servicios. Informes: Cuba 100. A-2596. A-1

A $20.00 SE ALQUILAN: Los ventilados altos de Vives 194 y 196. Informes: Cuba 100. A-2596. A-1

ALQUILO: SOL 18, DE TRES plantas en $15.00, compuesto de un cuarto y sus servicios, cada una. Cuba 100. Telf. A-2596. A-1

ALQUILO EL 1er. piso de Aguiar 44 esquina a Cuarteles, tiene sala, 2 cuartos, hall, cocina y baño, la llave en la bodega. Informan: M-4665. A1

PORVENIR 6, BAJOS, ENTRE Habana y Compostela. Alquilo casita moderna, dos habitaciones, sala, comedorcito, baño completo, cocina, patio. Todo balcón a la calle. Precio, situación. M-3819. A-1

GANGAS SE ALQUILAN CON MES ADELANTADO

Sala, saleta, dos cuartos, baño, comedor y cocina:

Posibles Nos. 17, 35 a	$9.00
Goicuría No 16	11.00
P. Infante 1, 7, 11, entre Goicuría y M. Rodríguez	9.00
Santa Irene 88	15.00
Omoa 81 J, K, N,	10.00
A. Ramírez 4	10.00
J. del Monte 618	15.00
Velázquez 91 A	15.00
Zequeira 96	15.00
Desagüe 20	23.00
C. del Paseo 7 entre Zanja y Salud	20.00
Genios y Morro	35.00
Infanta No. 106, A, altos esq. a San Rafael	34.00
San Lázaro 12, bajos	45.00
Subirana 44, altos y bajos	23.00
Monserrate 5, bajos	30.00
Concordia 12, altos	50.00
Mercaderes 9	18.00
Lindero 24	10.00
Vigía 11	12.00
Marina No. 16 C	16.00
Aguacate No. 27 altos, balcón grande con servicio al fondo	20.00
Departamentos con una habitación y baño:	
Dragones No. 12	8.00
Amistad No. 68	9.00
Departamentos con dos cuartos y baño:	
San Lázaro 222-224	10.00
Departamentos con una habitación, cocina, comedor, y baño.	
C. No. 274, entre 27 y 29	9.00
Sala, comedor, cinco habitaciones, baño intercalado, cocina, cuarto y servicios, criados:	
Quinta No. 36	60.00
Sala, comedor, seis habitaciones, baño y cocina:	
San Nicolás 163, 2o. piso	20.00
Cerro y Colón	12.00
M. Mayía O, 21, 31 y Acosta y O-Farril	8.00
Calle 13 y M	18.00
Calle 20 y 21	15.00

A-4358 M-6263 M-2096

ESCOBAR 33, BAJOS, entre Animas y Lagunas, compuesto de sala, saleta, comedor, cuatro cuartos, cocina, pantry, cuarto para criados, baño completo y servicios de criados. A-1

SAN NICOLAS 63, ENTRE Neptuno y San Miguel. Bajos: Zaguán, patio central, cubierto de cristales, sala, 7 habitaciones, servicios y ducha.

ALTOS: SALA, 4 habitaciones, cocina, comedor, servicios y ducha. Se alquilan los pisos, juntos o separados. Trust Company of Cuba. Obispo 53. M-6917. A-1

SE ALQUILAN; LOS MODERNOS altos a la brisa, calle F. número 14, Vedado, terrazas, sala, comedor, cinco habitaciones, dos baños, pantry, hall central, cuartos y servicios de criados Informes: F-1377. A1

GERVASIO 176, ENTRE Reina y Salud. Alquilo modernos altos, sala, recibidor, 4 cuartos, baño intercalado de lujo, comedor, cuarto y servicios criados, Llave, bajos. Informes: 25 número 268, Vedado. A-1

SAN RAFAEL 43. ALQUILO segundo piso, sala, comedor, 2 habitaciones, baño intercalado, cocina de gas, cuarto, servicio de criados. Se da barato. Llaves e informes, en la misma. A-1

ALQUILO: BAJOS Y SEGUNDO pisos, (modernos), Rayo 66, cerca Reina, sala, comedor, cuatro cuartos, servicios completos. Informes: A-1529 Llave, en la misma. A-1

ANUNCIESE en el DIARIO y mantenga la fe en su negocio
Diario de la Marina

El DIARIO Hablado
Se trasmite todos los días

CALLE RAYO NUMERO 47, altos. Se alquila casa, sala, saleta, 2 cuartos, cocina, baño, $25.00. F-1183. A-1

ALQUILO: CUBA 89, PRIMERO y segundo pisos, sala, comedor, cinco habitaciones, cocina, baño y doble servicios sanitarios. Llaves, bodega. Informes: Grandes Almacenes «El Número 15». Monte 15. Telf. A-2803. A-1

SE ALQUILAN: LOS ALTOS de Neptuno casi esquina a San Francisco. Precio: $25.00. Telf. M-6407. A-1

CUBA Y SANTA CLARA. Alquilo piso alto, con 3 habitaciones, sala, saleta, comedor, cocina, baño intercalado y cuarto y servicios para criados. Fabricación moderna. Informes allí. Precio económico. Rodríguez y Compañía. A-1

SALUD 160, F. se alquilan casas, casitas y habitaciones muy baratas. Informa encargado, en la misma A1

SE ALQUILAN casas modernas, baratas, en Arbol Seco número 67, bajos, entre Santo Tomás y Benjumeda, compuestas de 3 habitaciones, sala, recibidor y comedor. Más informes a Telfs. U-1478, U-6667. A1

A-2 Vedado y Príncipe

FRESQUISIMOS ALTOS: K. número 164, entre 17 y 19, sala, recibidor, cuatro habitaciones grandes, baño, comedor, cocina y servicios criados. Buena terraza. Informes: Telf. F-5506. A-2

$35.00. ALQUILO BAJOS de la casa 14 número 169, entre 17 y 19, cuatro habitaciones, entrada independiente, lavadero y patio. Informes: edificio Nova Scotia número 221. Telf. A-6961. A-2

VEDADO: CASA PASEO, entre 19 y 21, altos, moderna. Precio reajustado. Informes: M-7476. A-2

VEDADO: SE ALQUILA casa 17, número 423, altos, muy cómodos, amplia; tiene garage. Se da barata. Informes: M-7476. A-2

AUQUILO LA CASA Pasaje Montoro Sánchez No 34, casi esq. a 23, entre 6 y 8, Vedado; construcción moderna, sala, tres cuartos, comedor, cocina, baño moderno y jardín al frente; precio $25.00, las llaves en la misma. Informes: Monte 320, Teléfono A-9895. A2

ALQUILO BONITA CASA moderna de jardín, portal, sala, hall, cuatro habitaciones, cuarto criada, demás comodiddes, Tercera entre Baños y D. Informan: Tercera 280. Teléfono: F-3859. A2

VEDADO: ALQUILO. 10 entre 17 y 19 número 162, hermosa casa y altos. Todos a la brisa. Informes, en el mismo. A-2

6 ENTRE 35 Y 37, VEDADO, jardín, portal, sala, comedor, cuarto, baño, cocina, patio y garage. $15.00. A-2

VEDADO: LOS MAS FRESCOS altos de 11 y M., con o sin muebles. También altos y bajos, independientes. Muy baratos. Informes al 111. A-2

CALLE 15, ENTRE H. Y G., casa con seis cuartos, dos baños, dos cuartos criados, garage completo. Informes: H. número 144, esquina 15. A-2

SE ALQUILAN
Los altos de la calle G. número 70, entre 7 y 9, a la brisa, terraza, sala, comedor, 6 habitaciones, 2 baños cuarto y servicios criados. Informes: "La Vinatera". Telf. U-1794. Pueden verse de 7 a 11 a. m. y de 1 a 5 p. m. A-2

SE ALQUILAN: LOS MODERNOS altos de Galiano número 25, con seis cuartos, sala, saleta y comedor. Y H., entre 23 y 25, bajos. Precios de actualidad. Informes: A-2446 F-2974. Las llaves en las mismas, de 1 a 5 p. m. A-1

O-REILLY No. 22
Se alquila la planta baja de esta hermosa casa, propia para establecimientos. Las llaves en el piso alto Informes: San Pedro No. 6. Telf. A-9619. A2

VEDADO: MODERNOS BAJOS, 6 número 197, entre 25 y 27, sala, recibidor, tres cuartos, baño intercalado, comedor fondo, servicios criados, patio, traspatio, lavadero. A-2

VEDADO: ALQUILASE casa número 269, 27 entre B. y C., hermoso jardín, portal, sala, saleta, cuatro cuartos, hall, baño intercalado de lujo, comedor, repostería, cocina, jardín atrás, 2 cuartos criados, servicios sanitarios ,garage. Precio situación. Infórmese, la misma. A-2

SE ALQUILA: CALLE O, número 8, edificio «Piloto», un piso con muchas comodidades; tiene garage y elevador. Puede verse, a todas horas. Informes, en la misma. A-2

CALLE F No. 14. Se alquilan: los modernos altos a la brisa, calle F. número 14, Vedado, terrazas, sala, comedor, cinco habitaciones, dos baños, pantry, hall central, cuartos y servicios de criados. Informes: F-1377. A2

H NUM. 122 ENTRE 13 y 15. Modernos altos, sala, recibidor, cuatro habitaciones, baño intercalado, hall, comedor, cocina, cuarto y servicios criados, la llave en la misma. Alquiler: $38.00. Informan Compañía «El Iris», Empedrado 34. A-1294. A2

23 No. 474 BONITO piso interior con entrada independiente, desde la calle, escalera de mármol. Telf. F-5469. A2

VEDADO
Se alquilan espaciosos altos modernos en la calle B No. 186, entre 19 y 21, acera la brisa, compuestos de sala, comedor, terraza, 4 cuartos, baño intercalado, cocina, cuarto criados y servicio. Informan: bodega. A2

LINEA 125, MODERNOS ALTOS, entre 14 y 16, sala, recibidor, cuatro cuartos, baño intercalado, hall, comedor al fondo, cuarto y servicios criados. Telf. I-3243. A-2

LINEA 127-A., MODERNOS altos, entre 14 y 16, sala, recibidor, cuatro cuartos, baño intercalado, hall, comedor al fondo, cuarto y servicios criados. Telf. I-3243. A-2

ALQUILO: EN TERCERA, entre E. y F., Vedado, chalet moderno, con portal, hall, sala, comedor, cocina y cuarto de criados, con servicios, en los bajos y cuatro habitaciones, dos baños y terraza, en los altos. Informes: Manzana de Gómez 240. Telf. A-4893. A-2

ALQUILO: EN F., ENTRE Tercera y Quinta, Vedado, altos modernos, con sala, gabinete, hall, cuatro habitaciones, baño intercalado, comedor al fondo, cocina y cuarto con servicios de criados. Informes: Manzana de Gómez 240. Telf. A-4893. A-2

VEDADO: $21.00. ALQUILO casa moderna, jardín, portal, sala, comedor, 3 habitaciones, baño intercalado, calentador, patio, calle 20 número 21 esquina a 15. Informes, al lado, bodega. F-2351. A-2

6 ENTRE 15 Y 17, VEDADO: Alquilo casa compuesta: La planta baja, jardín, garage para 2 máquinas, entrada al primer piso, un salón grande, 3 cuartos criados, hall, cocina, despensa y subida criados al primer piso. Primer piso, sala, recibidor, 5 cuartos, 2 baños, comedor, hall y pantry. Segundo piso: 4 cuartos y baño. Precio: $130.00. Informes: Bufete de Arellano. M-3936. A-2

PISO ALTO: 27 NUMERO 423, entre 4 y 6, Vedado, cuatro cuartos, porch pantry, cuartos criados separados, etc. Llaves bajos. $55.00. Más informes: M-7245. A-2

20 NUMERO 21, ENTRE 15 Y 17, Vedado: Alquilo la planta baja, compuesta jardín, portal, sala, 3 cuartos, baño intercalado, comedor, cocina, cuarto y servicios criados y patio al fondo. Precio: $35.00 Informes: Bufete de Arellano. M-3936. A-2

ACABADOS RECONSTRUIR, altos y bajos calle C., número 186, para familias cortas, baños lujosos, garages opcionales, jardín, portal, terraza, sombra y brisa. Todas comodidades. Alquileres módicos. A-2

VEDADO: 21 Y 14. Alquilo casas modernas, sala, recibidor, tres y cuatro cuartos, baño lujoso. Véalas. $35.00 y $30.00 F-5397 M-6817. A-2

VEDADO: CALLE 9 NUMERO 7, altos. Se alquila casa, sala, 4 cuartos, baño, comedor al fondo, cuarto de criados, garage, cuarto chofer. La llave: 9 esquina J., bodega. $50.00. F-1183. A-2

VEDADO: 20 NUMERO 32, entre 15 y 17. Alquilo casa nueva, jardín, portal, sala, comedor, dos habitaciones, baño y cocina, $20.00. A-2

ALQUILO: PISO BAJO, de 19, entre D. y E., cuatro habitaciones, garage, etc. Informes: Telf. F-4878. A-2

MODERNOS ALTOS, terraza, sala, saleta, cuatro cuartos, baño intercalado, comedor, gas, servicios de criados. Informes, en la esquina D., casa madera, Vedado. 21 número 283 entre D. y C. A-2

VEDADO: SE ALQUILA una casa moderna, calle 20, entre Calzada y Línea, cuatro cuartos, sala, closets, comedor y demás servicios, garage y dos cuartos criados. Informes: 2-A. A-2

FRESCO CHALET; Calle 29 número 37, entre E. y F., garage, tres cuartos, baño de lujo y demás comodidades. Informes: I número 15. Telf. F-1054. La llave en la esquina, 29 y F. A-2

CALLE 27, ENTRE 2 Y 4
Número 374, sala, saleta, cuatro habitaciones, baño, cocina de gas y carbón. Ultimo precio: $34.00. Informes: F-2134. Para verse, llame. A-2

10 ENTRE 11 Y 13, ALTOS, chalet, terraza, 5 cuartos, sala, saleta, comedor, cocina gas, carbón, baño, servicios criados. Informes: F-6592. A-2

AVENIDA WILSON 85, entre 4 y 6. Alquilo altos independientes, sin vecinos a los lados, sala, comedor, cuatro habitaciones, dos baños, habitación baño sirvientes, etc. Informes: Telf. F-4878. A-2

17 ESQUINA A 2, VEDADO, Alquilo esquina fraile, rodeada jardines, garage para 2 máquinas Tiene abajo, hall, sala y 2 cuartos con servicio completo y sala, comedor, pantry y cocinas de gas y carbón; arriba, hall, a la derecha 3 cuartos con servicio intercalado completo y en las mismas condiciones, a la izquierda: cuartos de criados y servicios. Puede verse 2 a 5. A2

VEDADO A $13.00 alquilo casitas nuevas, portal, sala, comedor, cuarto, cocina de gas, servicio y patio. 5a. 76 entre A y B. Informan: en la última. A2

VEDADO: CALLE 28, ENTRE 17 y 19, bajos. Se alquila casa, portal, sala, 3 cuartos, comedor al fondo, baño intercalado. $23.00. F-1183. A-2

VEDADO. ALQUILO $34, altos recién pintados, 27 No. 94 entre D y E, acera brisa, con sala, comedor, 5 cuartos etc. Llaves en bajos. Dueño: F-5471. A2

BAÑOS 46, ALTOS MODERNOS, acera brisa, sala, 5 habitaciones, baño, closet, hall, comedor, pantry, cocina, cuarto, servicios criados. con o sin garage. F-6635 M-2863. A-2

SE ALQUILAN 2 CASAS, 4 habitaciones espléndidas y amplias, sala, baño intercalado, servicios para criados. Todo decorado, $30.00. Calzada y 18, frente a «La Playita» F-6126 A-2

ALQUILO: ALTOS MODERNOS, cómodos y ventilados, calle 8 número 11, entre 21 y 23. Puede verse, de 2 a 6. Informes: M-8713. A-2

A-3 Cerro y Palatino

$15.00 CASA
Con sala, comedor, 3 cuartos, San Cristóbal B., altos, esquina Prensa, Cerro; otra, $12.00, en los bajos, con sala, 2 cuartos, portal. Llaves, en bodega de esquina de Prudencio. A-3

CERRO: ALQUILO CASA moderna, portal, sala, comedor, 2 cuartos, baño, gran traspatio, Colón 38, entre Santa Teresa y Daoiz, próximo tranvía. San Miguel 4, «Ariete», Díaz. M-4141. A-3

A-4 Marianao y sus Repartos

SANTA LUCIA NUMERO 4, Marianao. Se alquilan amplios altos, hermosa vista, muy baratos, con cinco cuartos, sala, comedor, portal y baño. Alquiler: $18.00. Informes, en 12 esquina a 15. A-4

ALTURAS DE ALMENDARES: Aliados 48. Se alquila bonita casa, acabada de pintar, 5 habitaciones, dos salas, dos baños y demás comodidades, garage para dos máquinas. Informes: Avenida de La Paz 72. Telf. FO-7416. A-4

SE ALQUILA: CHALET de Quinta Avenida y 7, Reparto Buena Vista. La llave, en la esquina. Informes: F-4782. A-4

REPARTO COLUMBIA. Alquilo chalet Buenavista, entre Lanuza-Miramar, una cuadra del tranvía de Marianao, apéese en Lanuza. Jardín, portal, sala, 3 habitaciones, comedor, baño intercalado, garage, servicio completo, criados, cocina. Informan: enfrente, con todo confort. FO-2678.

PARA PERSONA DE GUSTO: Se alquila la casa de dos plantas, calle 18, entre Quinta y Séptima Avenidas, Reparto Miramar. Cuatro habitaciones dormir, dos baños de familia, garage y toda clase de comodidades. La llave en la misma. FO-1661. A-4

AVENIDA 9, ENTRE LAS CALLES 6 y 7, Buena Vista, Marianao: Se compone jardín, portal, sala, comedor, 4 cuartos, 2 baños, pantry, cocina, cuarto y servicios criados, garage para una máquina. Precio: $55.00. Informes: Bufete de Arellano. M-3936. A-4

REPARTO COLUMBIA, calle Buena Vista número 10, entre Mendoza y Godínez. Alquilo casa moderna, tiene portal, sala, saleta, tres cuartos, baño completo intercalado, hall, comedor al fondo, cocina, pantry, cuarto y servicios criados, patio, agua caliente y garage. Llave, esquina Mendoza. Informes: Mercaderes 40. Telf. A-6164. A-4

AMPLIACION DE ALMENDARES, GRAN CASA, $35
Se alquila en la Avenida Quinta entre las calles Diez y Once, del reparto Ampliación de Almendares, con jardín, portal, sala, comedor, tres habitaciones, baño intercalado completo, cocina, cuarto y servicios de criados, garage y patio. Informes, señor Ruiz. Telf. U-4216. A4

AMPLIACION DE ALMENDARES, CASA AMUEBLADA, $65
Se alquila en la calle Trece entre las Avenidas Nueve y Diez, sombra, con jardín, portal, sala, comedor, 3 habitaciones, baño intercalado completo, terraza, pantry y cocina, cuarto y servicio de criados, garage, cuarto y servicio de chófer y patio. Informes por el teléfono FO-2165. No se alquila sin muebles. A4

A-5 J. del Monte y La Víbora

SE ALQUILA: UNA CASA en lugar más ventilado de la Víbora, dos cuartos, sala, comedor, baño y cocina, luz y servicios. Telf. I-7632. A-5

GANGA: SE ALQUILA espacioso chalet, dos plantas, rodeado de jardines. En planta alta, cuatro dormitorios, biblioteca y recibidor. Planta baja, comedor, sala, recibidor, pantry, cocina, cuarto, servicios criados, garage aparte, vivienda. Precio de ocasión. Punto saludable, 10 de Octubre y Avenida Marimón. I-2... 10 a 2.

TEJAR No. 218 ENTRE 15 y ...
Reparto Lawton. Acabada de pintar y dar lechadas se alquila amplia casa con todas las comodidades para familia de gusto. Llaves en la esquina de Tejar y 15, bodega. Informes: San Pedro No. 6. A-9...

SE ALQUILAN LAS CASAS D... pes G. casi esquina San M... y San Mariano I, casi esquina D-Strampes. Jardín, portal, sala, habitaciones, baño, cocina, patio... bertad 74, casi esquina J. Bruno yas. Portal, sala, comedor, dos habitaciones, baño, cocina, patio... e informes, I-6015.

EN LO MAS ALTO de la Víbora, Milagros 121 entre Cortina y F... roa, alquilo este fresco chalet, portal, sala, saleta, comedor, ... pantry, cocina y garage con ... arriba cinco cuartos, baño com... salón y terraza. Precio: cuarenta pesos y dos meses en fondo. Informes en la misma y en F-5719. No ha... bido enfermos en esta casa.

VIBORA: $20.00. ALQUILO casa moderna, portal, gabinete, sala, habitaciones, baño completo, terraza, calentador, cocina. Calle ... ton número 82, entre San M... y Vista Alegre. F-2351.

ALQUILO: EN $15 00, magnífica casa de sala, saleta y cuatro cuartos, Acierto 11, próximo a Toyo, ... cuadra del tranvía.

ALQUILO: ALTOS, JESUS del Monte 227, próximo Puente Agua Dulce, sala, comedor, 5 cuartos, baño intercalado, servicios criados, terraza al fondo. Precio de situación. M-7450.

SE ALQUILA: MODERNO chalet esquina, Cocos y Flores, 5 habitaciones, sala, comedor, pantry y más comodidades. Telf. I-56... llaves al lado.

ALQUILO: CONCEJAL VEIGA entre Estrada Palma y Libertad, casas interiores, baratas, sala, cuartos, comedor, baño, cocina y ... Informes, en la misma.

A-6 Luyanó

ALQUILO ESPLENDIDA y ... casa en Luyanó, calle Manuel ... na 117, próxima a la cazada de tranvías, con patio, traspatio, ... dín, garage. Precio módico. Informan: Neptuno 113. Telf. M-...

SE ALQUILA: EN CONCHA y ... sabacoa, bajos modernos, con ... tal, sala, dos habitaciones, ... servicios, desde $15.00. Informes: Manzana de Gómez 240. Telf. A-...

$10.00 CASITAS
Con cuarto, luz. Todo independiente, modernas y frescas, de altos y bajos. Reforma y Herrera 51, ... Informes, en bodega de esquina.

A-7 Santos Suarez y Mendoza

SE ALQUILA: EN $25.00 la casa ... ta Emilia número 84, con ... cuartos. Informes: A-1047, de 9 ... y de 2 a 5. Dr. Bandini.

SE ALQUILA: EN $35.00. La ... Zapotes número 7, con cuatro cuartos y garage. Informes: A-10... 9 a 12 y de 2 a 5. Dr. Bandini.

SE ALQUILAN: ALTOS de la ... villa «Alicia» frente al Parque de los tranvías Santos Suárez, ... na casi esquina a Avenida Santa Catalina, gran sala, cuatro cuartos, cocina de gas y carbón, con todas las comodidades a la puerta y ... de alquiler con la situación. ... referencias. Telf. I-5862.

SE ALQUILA: LA CASA moderna, fresca, altos, Juan Delgado ... na Luis Estéevez, frente a la ... con sala, comedor, dos cuartos, baño intercalado, cocina y patio, calera de marmol. La llave: Luis Estévez letra C. Telf. A-1706.

LACRET 507: AQUILO dos ... altos y bajos, son nuevas; ... tos, $20.00; bajos, $10.00. dos cuadras tranvía. lave, bodega. ... misma informan. Telf. I-75...

A-12 Solicitud de Alquileres

SE DESEA ALQUILAR casa, ... céntrico del Vedado, no menos de ... habitaciones, tres baños. ... F-5469.

B-1 Casas-Apartamentos

APARTAMENTOS: CALLE Cuba número 24. Se alquilan apartamentos frescos, baratos, frente al nuevo ... lecón.

8 Y 19, VEDADO
F-6635. Precios de Verano. Apartamentos modernos, 1, 2, 3 y 4 ... les, luz, teléfono, Frigidaire, ... agua caliente, garage, piscina y restaurant.

MEJOR DE LO MEJOR
Apartamentos y comidas, a matrimonios, desde $60.00. Ex-cocinero «Habana Yacht Club». Calidad y servicio, primera. 6 esquina 11, Vedado. F-6141.

Pase el Verano en la Playa de Miami
Casa cubana. Pensión completa, cuarto con baño y comida, 2 personas, $15. Una sola persona, ... a la semana. Magnífica oportunidad para estudiantes de bachillerato, comercio o de estudios universitarios que deseen seguir los cursos en escuelas oficiales, (matrícula gratis). Para informes, teléfono F-2003, o escrito, señora F. R. de Ch... 1358, Pennsylvania Ave. The M... Apartments, Miami Beach, Florida.

B-2 Naves y Locales

GRAN SALON PARA TINTORERIA, DEPOSITO, GARAGE...
Se alquila muy barato, una ... salón, con tres puertas metálicas, Maloja 1, casi esquina a Aguila ... Monte, propio para depósito de ... cancías o para guardar automóviles y camiones. Las llaves en el ... Informes: Francisco Torres, Edificio «Bacardí», Apartamento 401. De 10 a 12 a. m., y de 3½ a 5½ p. m. Telf. A-7830.

ESQUINA DE MUCHO tráfico. Alquilo un gran local, muy amplio, salón corrido, propio para cualquier giro, en Neptuno 42. Alquiler rebajado. Informes, al lado.

ALQUILO: CARNICERIA de esquina, local moderno, rejas de hierro, ... calles, buena ganchería, nevera, ... trador marmol. Alquiler módico. ... Revillagigedo y Apodaca. Informes en los altos. A-7551.

PREPARADA PARA Establecimiento. Se alquila muy barata, ... na 121, esquina a Lealtad. ... A-1805.

CERRO: R. BETANCOURT. Se alquila una esquina para ... ría u otro establecimiento, cuarto ... ra vivir. También se alquila una ... sa ,sala, cuarto, comedor, todo ... pendiente. Precio: todo $20.00 ... alquila separado. Llaves, al ... Jaime.

$22.00 ESQUINA, Concordia y Aramburu, propia para café, bodega, puesto frutas, con armatostes, ... ras y muebles. Llave al lado, ... «La Moda». Informes: A-4454...

M.E.C.D. 2016

ALQUILERES

SE ALQUILAN

...naves o locales. Alquilamos, propios para industrias o almacenes, con desviadero de Ferrocarril en la Calzada de Concha y Manila. También alquilamos y vendemos terrenos, muy bien situados y rodeados por desviaderos, en la misma dirección. Todo a precios sumamente bajos. Para informes: Telfs. ...X-2629. Compañía de Maderas ...cedo». B-2

...ALQUILA: UNA NAVE, 21 x 8 metros, a una cuadra del Puente Hierro, Santos Suárez, en $15.00. ...I-2094. B-2

ESQUINA MUY CENTRICA

...y barata. Zulueta 71 esquina Dragones. 500 metros superficie. Alquilo toda o parte y admito proposiciones. Informes en la misma 2 a 4. ...fono U-3810. B2

SAN PEDRO Nos. 24-26

Se alquila el local bajo, derecha de la casa, preparado para comercio oficinas de agentes de Aduana, etc. Las llaves al lado. Informes, doctor ...ro A. Vázquez, San Pedro número ...A-9619. B2

CARLOS III Esq. a ESPADA

Se alquila hermosa nave dotada de los adelantos y facilidades para industria de importancia. Se escuchan proposiciones para todo el local o parte de unos y otros. Las llaves e informes en San Pedro número ...teléfono A-9619. B2

SAN MIGUEL Nos. 267-269

Esquina a Basarrate. Se alquilan juntas o separadas estas dos naves que dan una superficie cubierta de 900 metros en conjunto. Pueden verse a todas horas. Las llaves en la No. 269. Informes San Pedro No. 6. Teléfono A-9616. F-1269. B2

...ALQUILA un local en Neptuno y ...na. Precio de situación. Informes en Neptuno No. 245. Telf. ...4685. B2

...RLOS III número 2, esquina Belascoaín, local para pequeño comercio, en la misma, departamento de comedor, cuarto y amplia cocina. Informes, encargada. B-2

...INTERES PARA EL Comercio: A comerciantes que deseen liquidar mercancías o parte de ellas, se le cede local apropiado en los antiguos almacenes de «La Democracia», ...te e Indio, otorgándosele toda clase de facilidades, así como armatostes, mesetas. Todo apropiado para una gran liquidación. B-2

...ALQUILA: MODERNO local o lo vende, para bodega en marcha, gran barriada. Véalo para apreciarlo, que es negocio. Calle Goicuría 24, esquina a Luis Estévez, en Santos Suárez. B-2

...ALQUILA $15 LOCAL esquina, moderno, con casita anexa, todo ...orado. Mendoza y Este de Línea, Santos Suárez, preguntar por Vega. B2

...LOCAL acreditado para barbería u otro negocio. Calle 23 y H. Su precio: $20. Informes: Telf. F-3417. B2

...LOCAL PROFIO PARA bodega o cualquier otro establecimiento, en ...rales y Someruelos. U-6786. B2

...LQUILO: EN LUZ Y OFICIOS, local de esquina, propio para establecimiento, con varias divisiones y servicios. Informes: Manzana de Gómez 240. Telf. A-4893. B-2

...ALQUILO: O-REILLY 106 y 108, edificio cuatro plantas, antigua casa Harris Bross. Entrada por O-Reilly por el fondo. Informes: Manzana de Gómez 240. Telf. A-4893. B-2

...LOCALES PARA Industrias. Se alquilan cerca de Belascoaín, Carlos III e Infanta, de varias dimensiones. Precios moderados. Informes: "La Vinatera", Arbol Seco y Peñalver. Telf. U-1794. B-2

...OFICIOS 12, ESQUINA a Merced. Se compone de un salón grande, propio para bodega o establecimiento 2 habitaciones, patio, cocina y servicios. Precio: $40.00. Informes: Bufete de ...rellano. M-3936. B-2

...UN BUEN local, buen punto. O-Reilly, número 94, entre Villegas y Bernaza. Las llaves en el 96 Teléfono F-3417. B2

SAN LAZARO 279

...gran nave para taller o industria, en los altos, 4 habitaciones. Se admiten proposiciones. Informes: F-2134. B-3

PADRE VARELA 66

Local propio para zapatería, sastrería o tienda, con tres habitaciones, cocina y servicios. Informes: F-2134. Precio: $50.00. B-2

...QUILO: UNA NAVE en Sol 10, bajos, propia para almacén o industria. Informes: Cuba 100. A-2596. B-2

...BELASCOAIN NUMERO 10, casi esquina Neptuno. Se alquila para comercio, salón 480 varas. Si quiere con armatostes, en precio razonable. Llaves, informes: Cuevas, Bernaza 39. B-2

...LEALTAD NUMERO 100, esquina San Rafael. Se alquila local amplio, para carpintería o cosa análoga, en precio muy barato. Llaves, informes: ...Gran Hotel. M-9896. B-2

...ALQUILO: LOCAL PROPIA para almacén de tabacos. Amistad 102. Informes: Línea 110. Telf. F-5192. B-2

...BODEGUEROS. Se alquila una bodega muy barata con todos los enseres y casa para la familia en Plumas y San Faustino, Marianao. Informes: Teléfono F-5925 y F-1124. B2

...ALQUILA: MUY BARATO, un gran local en la calle de Amargura, número 34, entre Cuba y Aguiar; mide 18 metros por 23. Más informes: «La Regente». Telf. A-4376. B-2

...TENIENTE REY 38, propio para almacén, fabricación moderna. Informes en los altos y en Monte 195, se ...barata. G-2

LOCALES COMERCIO

...y Compostel: varios propios para bodega, sedería, dulcería, ferretería; frutería, café, etc. ... $20.00
...dería con horno de $3,000 ...amplio local y tienda con vidrieras, etc. Ganga, Acota y Compostela ... $30.00
...Zulueta 32, varios por Zulueta, por el Pasaje y de esquina. Magníficos para librería, tintorería, frutería $15.00
...VELAZQUEZ Y CUETO. Local espacioso propio para establecimiento ... $20.00
...Concordia 12 altos. Sala, comedor, 3 habits., cocina, baño, cuarto y servicios criados ... $50.00
...Cárcel No. 27, altos, salón grande con servicio al fondo 20.00

A-4358 M-6263 M-2096

B-3 **Departamentos**

...ALQUILO EN SUAREZ y Alcantarilla, 4 departamentos altos con comedor independiente y balcones a la ...U-6786. B3

...CON MES Y MEDIO en fondo. Se alquilan departamentos, ...número 45, entre Campanario y Lealtad, con luz eléctrica, posesiones, baño, cocina y patio. Informes: A-6035 A-4159. B-3

...GERVASIO 96, ESQUINA Neptuno. Departamentos para familias, baratos, cómodos, con cocina, baño y servicios en los mismos. Informes, el ...ado. B-3

...$15.00 Y $20.00: Departamentos exteriores, en calle 17 número 536, portal, saal, comedor, dos habitaciones, baño. F-5557. B-3

ALQUILERES

B-4 Habitaciones

EN ELEGANTE residencia particular, se alquila habitación amueblada con comida, todo servicio $25 mensuales a persona sola; único inquiline, con entrada independiente. Informes: U-3373. B-4

MURALLA 55 ALTOS entre Habana y Compostela, alquilo dos espléndidas habitaciones, una con lavabo, otra en una hermosa terraza, cocina, baño, luz, teléfono, precio de situación. B4

BARATAS, HERMOSAS Y FRESCAS HABITACIONES POR LO QUE OFREZCAN

Se alquilan habitaciones muy baratas y un apartamento con dos habitaciones, en Maloja número 1, esquina a Monte y Aguila, con vista a la calle, en $6.00, $8.00, $9.00, $10.00 y 12.00. La llave en la misma. Informes: Edificio «Bacardí». Apartamento 401. De 10 a 12 a. m., y de 3½ a 5½ p. m Telf. A-7830. Frnacisco Torres. B4

ZULUETA 34. ALQUILAMOS habitaciones baratas, frente a la calle, agua corriente, sumamente frescas. Precios reajustados. Véalas antes de mudarse. Hay para hombres sólos, desde $6.00. B-4

$8.00, $9.00 y $10.00, Villegas 21, esquina Empedrado, habitaciones con balcón, lavabo, luz, teléfono, con o sin muebles y comida. Informes, encargado. B-4

$8.00 HABITACION AZOTEA, San Rafael 124, entre Gervasio y Belascoaín. Informes: mueblería «La Moda». Galion y Neptuno. A-4454. B-4

ESPLENDIDAS HABITACIONES, a $7.00 y $8.00, acabadas de pintar. Lugar céntrico, San Lázaro 319-B., entre San Francisco y Espada, frente al cine «Florencia». Ver al encargado. B-4

HABANA 55, ESQUINA a Empedrado. Se alquilan habitaciones y departamentos, muy amplios, con todas comodidades. Alquiler reducido. B4.

AMISTAD 15 ALTOS

Entre Neptuno y Virtudes. Espléndidas habitaciones y departamentos con lavabo, abundantes baños, agua caliente, luz, criados y teléfono. Comida y muebles si le desean. Personas moralidad. B4

HABITACIONES $3.50

Muy cómodas, buen patio y espléndida azotea, Daoiz 15, entre Primelles y Churruca Cerro. Llaves, la encargada, Josefina. B-4

ALQUILO: HERMOSAS y frescas habitaciones con lavabo de agua corriente, baños agua caliente y fría, luz y teléfono. Precios de situación Aguila 155. Telf. A-6639. B-4

SAN RAFAEL 14½

Edificio «Granada. Se alquilan dos hermosas habitaciones con vista a la calle, a caballeros solos o matrimonios sin niños. Se ruegan referencias. Informes, en el apartamento 504 B-4

EN HABANA 157, VILLEGAS 93, Aguila 164 y Animas 121. Alquilo habitaciones frescas a precios de situación. Informes, las encargadas. B-4

VEDADO: H. NUMERO 128, entre 13 y 15. Señora honorable alquila habitación con comida y todo servicio. Puede verse a todas horas. Telf. F-3018. A-2

VEDADO: SE ALQUILA en casa de familia honorable una habitación o departamento, muy lindo y fresco, casa moderna, con comida si se desea, a señoras solas o matrimonios; se cambian referencias. Telf. F-3627. B-4

EDIFICIO ABADIN, Cuba 86, casi esquina Tte. Rey, casa moderna, tranquila; habitaciones con lavabos, amuebladas, criados, luz, teléfono, baño caliente de $8 a $12. No comidas. A-5551. B4

SE ALQUILAN: AMPLIAS y frescas habitaciones, con o sin muebles, en Obispo 97, segundo piso. También se dan comidas. Informes, en la misma. B-4

EDIFICIO «CATEDRAL». Casa para familias honorables. Hay ascensor agua abundante. Habitaciones y departamentos muy frescos. Visitando este edificio ningún otro le gustará después. Empedrado número 4.

EDIFICIO
CARREÑO
MARINA E INFANTA
M-2096 U-6066

$8 HABITACIONES BAÑO Y LUZ TODA LA NOCHE

TAMBIEN GANGA
DEPARTAMENTOS
DOS HABITACIONES BAÑO Y COCINA
$25
ELEVADORES
DIA Y NOCHE

DESDE **$4** ZULUETA No. 32 HABITACIONES SOLO MORAL ABSOLUTA

GANGAS
HABITACIONES DESDE

San Rafael 174	$5.00
Zanja 111-115	$5.00
O-Reilly 13	$4.00
Cerro 561	$3.00
Castillo 62	$4.00
Cuba 1 y 3	$4.00
Esperanza 117 y 19	$4.00
O-Reilly 72	$4.00
Cerro 817	$4.00
San Ignacio 25	$5.00
Vigía y Cerrada	4.00
Inquisidor 31	$4.00
Flores y San Bernardino	$3.00
Muralla 20	$9.00
Zerquera 96	$5.00
San Bernardino 93	$3.00
Palatino 15, esq. a Esperanza	$4.00
Habana 111	$7.00
Empedrado 20	$4.00
Monserrate 5	$5.00
A. Ramírez 4	$5.00
Velázquez 91	$3.00
Damas 78	$4.00
Cárcel 15, entre Prado y Morro	$5.00
Concepción 56	$4.00
Martí 69, Marianao	$4.00
Lealtad 155	$6.00
Arango 57	$9.00
Aguila 66	$6.00
H. ent. 5 y 7	$10.00
Infanta 68 ent Estrella-Maloja	$4.00
Marina 5	$5.00
Peñalver 116	$10.00

A-4358 M-6263 M-2096

B-5 Casas de Huéspedes

GRAN CASA DE HUESPEDES «La Isla», Monte 53, entrada por Factoría, amplias y frescas habitaciones con lavabos, agua fría y caliente, excelente comida. Precios moderados. Absoluta moralidad. B-5

ALQUILERES

B-6 Hoteles

HOTEL "QUINTA AVENIDA"

Zulueta 71, esquina Dragones. Alquilo habitaciones para una persona, a $20.00 y $23.00; y departamentos con o sin baño, a matrimonio, $45.00 y $50.00. Espléndida comida. Precio situación. Telfs. A-1000 M-4630. B-6

HOTEL EDISON

Neptuno 5, frente al Parque Central. El mejor Root Garden. La mejor cocina. Los mejores precios. Visítenos. B-6

IDEAL ROOM
PRADO 93-B., (POR PASAJE)

Hotel frente Capitolio. Tenemos apartamentos y habitaciones, baño agua caliente, muebles y todo servicio. Limpieza esmeradísima. Precios con comida, para matrimonio, desde $35.00. Visítenos, no perderá el tiempo. No se admiten señoras que no sean de moralidad. B-5

GRAN HOTEL LUZ

En el Muelle e Luz a la brisa del mar ideal para familias y matrimonios las que pueden vivir cómodas, frescas y económicas. Departamentos con baño privado agua caliente, ascensor. Hermosos, frescos salones de recreo. Comida especial a gusto de las familias. Convénzase viendo precios y comodidad. Oficios 35. Teléfono M-5764 B16

THE SAVOY
F. Y 15, VEDADO
TELF. F-6616

Situado en un lugar alto del Vedado, con fácil y frecuente comunicación con la Ciudad y Repartos; rodeado de jardines, con 600 metros de hermosos portales. Las habitaciones tienen ventilación directa. Teléfono, closet y baño particular, con agua fría y caliente. Precios moderados, incluyendo tres excelentes comidas, bien seleccionadas, al servicio en mesas separadas, para cada familia. B-6

SE SOLICITAN

S-1 Criadas y Criados

SE SOLICITA una criada que sepa lavar y demás quehaceres de la casa. Tiene que tener buenas referencias. Informes: Obrapía No. 109, (altos). S1

SE NECESITAN: un joven español para ayudante del criado de mano, y una criada para las habitaciones, suelo, $20, cada uno y ropa limpia. Compostela 58. S1

SE SOLICITA: UNA CRIADA para habitaciones, debe traer referencias. Calle J., número 188, entre 19 y 21, Vedado. S-1

S-2 Cocineras y Cocineros

SE SOLICITA: UNA COCINERA en Campanario 70, (altos), dormir fuera y con referencias. S-2

S-11 Agentes y Socios

SE SOLICITAN VENDEDORES de buena presencia, de ambos sexos, para vender artículo de absoluta necesidad, a domicilio. Municipio 21, entre Ensenada y Atarés, de 9 a 12 a. m. S-11

S-12 Solicitudes-Varias

SE NECESITAN: Un dependiente de restaurant, que hable inglés bien, y una cocinera, repostera, para «Country Club»; mecanógrafa, inglés, español, $30.00. Mr. Beers. O-Reilly 9 y medio. S-12

SE SOLICITAN MUJERES de pies grandes que calcen números mayores del 5 o sea 36 en adelante para venderles zapatos finos de alta calidad a los precios de $1.00, $1.50 y $2.00. También a las de pie pequeño menos del 2½. Peletería Benejam, San Rafael esq. a Industria. Al lado del Hotel. S12

TENEMOS atractiva proposición para hombres interesados en ganar sobre $100.00 mensuales, trabajando en su casa. Diríjase: Universal Box, 3, Station 1. New York. S-12

AGENCIA DE COLOCACIONES

LA INTERNACONAL

M-2579. Manejadoras, cocineras y toda clase de servidumbre, del país y extranjeras. Servimos únicamente con referencias. Servicio inmejorable. Progreso 23 y 25. X.

LA AGENCIA «MARQUEZ». Le ofrece cocineras, criadas, manejadores, lavanderas y toda clase de servidumbre del país y extranjeras, con referencias y rapidez. Telf. F-3038. C y Calzada, Vedado. X

«LA MILAGROSA»: M-5241. Ofrece cocineras y criadas, del país y extranjeras, de ambos sexos, con referencias; cocineros, criados de mano, comedor, chofer y mensajeros. X.

UNA AGENCIA IMPORTANTE de La Habana, reconocida por su seriedad y cumplimiento, es la de Mr. Beers. (Est. 1906). La única Agencia americana en La Habana para criados y empleados de oficina A-3070 (Colegios). X.

"LA MATANCERA"

A-7740: Sirve rápidamente cocineras, criadas, toda clase de servidumbre y empleados de ambos sexos, con referencias. Calle Sol 111. Servicio permanente, a todas horas. X.

PIDA SUS EMPLEADOS a la CUBAN AMERICAN EMPLOYMENT. Tenemos de todas nacionalidades, con referencias y para cualquier clase de empleo. Los enviamos inmediatamente y absolutamente gratis. Telf. A-3343 X.

PARA TODA CLASE de servicios personal competente país, extranjero, blanco, de color. Sra. Rodríguez. X-2045. Calzada de Güines 104 y Ulacia, Luyanó. X.

SE OFRECEN

O-1 Criadas y Criados

JOVEN ESPAÑOLA, desea colocarse en casa moralidad para comedor, cuartos o manejadora; tiene muy buenas referencias. U-6811. O-1.

DESE ACOLOCARSE una muchacha española, de criada de mano o para todos quehaceres de corta familia, sabe cocinar bien; tiene referencias; no menos de $15.00. Informes: Telf. M-5468. O-1

DESEA COLOCARSE una joven española, para criada de mano o cocinar. Informes :Telf. F-6248. O-1

SE DESEA COLOCAR una joven española, para cuartos o comedor, sabe servir a la rusa, acostumbrada a servicio fino y tiene muy buenas referencias. Informes. Telf. A-3074. O-1

SE DESEA COLOCAR una joven española para los quehaceres de una familia. Tiene referencias y lleva tiempo en el país. Teléfono A-9015. O1

SE DESEA COLOCAR UNA criada de mano o de comedor, española. Teléfono U-4791. O1

DESEA COLOCARSE joven española de criada de manos; sabe servir a la rusa; tiene referencias; no tiene pretensiones; es limpia y trabajadora. Telf. F-6205. O1

DESEA COLOCARSE una joven española, para criada de mano o para manejadora o cuartos, sabe coser, práctica en el trabajo y referencias de buenas casas. Telf. A-4792. O-1

SE OFRECEN

DESEA COLOCARSE una joven española, de criada de mano o manejadora; tiene referencias. Telf. I-7233 O-1

SE COLOCA JOVEN española, para cuartos, comedor o manejadora, lava y plancha ropa fina, lleva tiempo en el país; inmejorables referencias. Informes: M-5343. O-1

SE DESEA COLOCAR una joven española, sabe de todo. Informes: Campanario 80. Telf. M-2003. O-1

DESEA COLOCARSE una joven española para criada de manos, lo mismo para limpiar y manejar, es formal, trabajadora; tiene buenas referencias. Teléfono F-3499. O1

JOVEN MUY INTELIGENTE con referencias, desea colocarse con familia americana o cubana de sirviente o cualquier trabajo en la casa; es muy aseado. Llame: Alfredo, FO-7495. O1

SE OFRECE UN BUEN criado de mano con buenas referencias. Informes: F-6136. O-1

SE DESEA COLOCAR un joven español de criado de manos, abituado a trabajar toda clase de servicio fino; tiene muy buenas referencias de donde trabajó. Llame al teléfono F-1849. O1

DESEA COLOCARSE una joven española para criada de manos o manejadora con familia de moralidad; tiene referencias. Teléfono F-6142. O1

POR EMBARCARSE LA familia se ofrece el 1er. criado de los señores Marqueses de S. M. de Aguayo, muy trabajador y conocedor de todo servicio fino, la misma lo recomienda. Telf. F-1335. O1

JOVEN ESPAÑOLA, desea colocarse para cuartos, entiende de costura, desea casa buena familia; tiene referencias de buenas casas. Informes: F-5152. O-1

JOVEN ESPAÑOLA, desea colocarse para todos los quehaceres de la casa; tiene buenas referencias. F-5775. O-1

SE DESEA COLOCAR joven española, para la limpieza, no le importa cocinar corta familia; buenas referencias. Informes: F-5935. O-1

SE DESEA COLOCAR una española, para limpiar y cocinar; tiene referencias de las casas donde ha trabajado. Telf. X-1407. O-1

SE OFRECE: CRIADA de mano, española, sabe muy bien trabajar y lavar ropa fina; tiene muy buenas referencias; tiene 30 años de edad, y es formal. Telf. A-3343. O-1

SE OFRECE: CRIADO japonés, sabe servir muy bien la mesa, entiende de jardín; tiene buenas referencias. Telf. A-3343. Sale al campo. O-1

DESEA COLOCARSE un joven español, para criado de mano; tiene referencias. Informes: FO-2769. O-1

SE DESEA COLOCAR una joven española, para criada de mano o de cuartos; tiene buenas referencias. Informes: M-5097. O-1

O-2 Cocineras y Cocineros

UN CHINO COCINERO, desea colocarse para casa particular, sabe cocinar criolla, americana, repostería, pastelería; tiene buenas referencias. Informes: Lim Fook, Compostela 37. Telf. A-6156. O-2

ESPAÑOLA DE MEDIANA edad. Se ofrece para cocinar y dormir en la colocación o para cocinar y limpiar, en casa de moralidad; tiene referencias. Informes: A-3090. O-2

COCINERA, REPOSTERA, desea colocarse, muy práctica cocina del país extranjera y americana; buenas referencias. Informes: Telf. F-5739. O-2

JOVEN ESPAÑOLA: desea colocarse par cocinar y limpiar, para corta familia. Informes: F-3813. O2

SE OFRECE COCINERA española mediana edad, sabe cocinar a la criolla y a la española; hace plaza; sabe hacer dulces, desea casa de moralidad. Informes: M-5745. O2

UNA ESPAÑOLA: cocinera, repostera, limpia, trabajadora, se coloca para todo a un matrimonio o corta familia ;lava ropa fina, va al campo; buenas referencias. Focito 38, o teléfono U-7084 O2

SE DESEA COLOCAR, una señora de mediana edad, para cocinar y limpiar, no duerme en la colocación; tiene referencias. Telf. A-3420. O-2

SE DESEA COLOCAR cocinera española, cocina criolla y española; buenas referencias. Informan: Telf. F-6212. O2

SE DESEA COLOCAR una joven española para cocinar y liampiar o manejadora; tiene buenas referencias. Llame al teléfono F-2084. O2

SE OFRECE UNA española para cocinar o para todos los quehaceres siendo corta familia. Buenas referencias. Informes: M-3737. O2

SE OFRECE UNA JOVEN española, para cocinar y limpiar a corta familia o para cocinar solamente. Informes: Telf. U-5908. María. O-2

BUEN MAESTRO COCINERO, repostero, fino, joven chino, toda clase cocina, criolla, española, buena sazón, limpio; recomendciones. Informes: Zanja 45, ferretería. Pregunten por Roque. U-7902. Desea colocarse casa particula. O2

COCINERO FINO. Hace dulces, se ofrece para casa particular, cocina en general, sin pretenciones. M-6877, bodega «La Mariposa». Plaza del Polvorín. Pregunten por Cándido. O-2

JOVEN DE COLOR, americana, desea colocarse de cocinera o camarera, habla inglés, castellano y francés; hay referencias. M. Lowman. Telf. FO-2644. O-2

SE OFRECE UNA BUENA cocinera, hace plaza, no le importa ir al campo; y otra, para cocinar y limpiar; tiene práctica en todo. Informes: Telf. M-2183. O-2

SE OFRECE BUENA cocinera, de color, de mediana edad, para cocinar sólo o yudar algo, duerme en la colocación; tiene buenas referencias, no es vieja. A-8066. O-2

JOVEN INGLESA, de color desea colocarse de cocinera, cocina a la criolla, francesa y americana, muy buena repostera; tiene referencias. Telf. F-6181. O-2

EXPERIENCED COOK and pastry, or nurse seeks situation, City or Country. References, Call. Adela. Telf. FO-2609. Calzada Columbia 15, Marianao. O-2

COCINERA, REPOSTERA de color, desea colocarse, sabe limpiar, lavar y planchar ropas finas; también trabajar por horas; referencias. X-3241. O-2

COCINERO Y REPOSTERO. Joven español, 29 años edad, desea colocarse en casa particular, cocina criolla, española, francesa, italiana, sabe hacer dulces y helados de todas clases, ha trabajado en casa del doctor Claudio Mendoza, en casa Sr. José Pennino, id. del Sr. Sixto Calzadilla, no le importa hacer plaza, duerme en la colocación o fuera. Informan: Someruelos No 3. Teléfono A-3497. O2

SE COLOCAR COCINERA joven, de color, que tiene buenas referencias y duerme en la colocación, para cocinar y limpiar: otra, no duerme en la colocación, y tiene referencias. A-8066. O-2

O-3 Manejadoras

DESEA COLOCARSE una joven española, para manejadora o criada de cuartos o comedor, sabe servir a la rusa, entiende algo de costura. Informes: F-2315. O-3

SE DESEA COLOCAR una muchacha para manejadora o criada de mano; tiene referencias de las casas donde trabajó. Informes: Telf. F-5962. O-3

SE OFRECE: UNA JOVEN española, para manejadora, o criada de mano, sabe su obligación. Telf. U-5908. Amalia. O-3

SE OFRECEN

SE OFRECE: MANEJADORA alemana, habla correctamente inglés, también sabe español, acostumbrada a cuidar niños chiquitos; tiene muy buenas referencias. Telf. A-3343. O-3

AMERICANA sin pretenciones, quiere colocarse de manejadora, para enseñar a los niños el idioma inglés, o para criada de manos también u otros quehaceres. Telf. FO-2781. Aida. O-3

SE DESEA COLOCAR una manejadora de color, inglesa, buenas referencias; y otra, también inglesa, para lavandera. Informes: M-2104. O-3

MANEJADORA, DESEA cuidar recién nacido o niño que camine, no tiene inconveniente sea finca o repartos; tiene referencias. FO-3113. O-3

O-5 Jardineros

EXPERTO JARDINERO y agricultor japonés, desea colocarse en casa particular o finca; tiene recomendación buena. Telf. A-6931. O-5

O-6. Choferes

CHOFER ESPAÑOL, desea colocarse, en casa particular; tiene buenas referencias, entiende mecánica y electricidad. F-5007. O-6

SE OFRECE: CHOFER español, experto toda clase de máquinas y mecánica, pocas pretenciones, puede hacer cualquier otro trabajo y referencias de buenas casas. Telf. A-4792. O-6

CHOFER MUY HABIL, correcto, blanco, cubano, con 32 años de edad y 12 de experiencia, conocimiento de mecánica y sin pretenciones y con magníficas referencias, desea empleo en casa particular. Informes: Telf. I-4807. O-6

DESEA COLOCARSE en casa particular como chofer, con conocimientos mecaánicos, un joven del campo, español, mayor de edad, soltero. Informes, los necesarios. Llame: Telf. X-1179. O-6

O-10 Oficinistas

TAQUIGRAFO - MECANOGRAFO en inglés, español, llegado del Norte, desea colocarse, sin pretensiones. Telf I-2593. O-10

O-12 Ofertas-Varias

JOVEN ESPAÑOL, sin pretenciones, desea colocación para limpiar máquina, arreglar jardín, mandados o estorage, entiende chofer; tiene carnet o cualquier otro trabajo; tiene referencias. M-7450. O-12

DESEA COLOCARSE un matrimonio español, con buenas referencias, de 25 a 30 años; ella, para cocinar o demás quehaceres de la casa, entiende de costura; y él para todo lo que se presente. Telf. FO-2716. O-12

SE COLOCA JOVEN español para atender a un señor enfermo o inválido o cosa análoga; tiene buenas referencias de donde ha estado. Informan: teléfono M-5172. O12

DESEO COLOCARME en lechería, tengo carnet sanitario, sin pretenciones. Telf. U-6883. Llinás y Arbol Seco, bodega. O-12

JOVEN TRABAJADOR, con buenas referencias, desea colocarse. Informes: F-1139. O-12

PERSONA SOLVENTE: En todos aspectos, se hace cargo de administrar bienes. Es experto en la construcción y administración de edificios, dedicado a ello más de veinte años. Referencias a solicitud. Apartado número 2087, Habana. Sr. R. C. González. O-12

SE COMPRAN

C-4 Establecimientos

COMPRO LECHERIA, café sin cantina, punto céntrico. Pago al contado. Informes: Telf. U-1802, del medio día en adelante. C-4

C-5 Muebles y Prendas

A-4559. COMPRO MUEBLES, finos y corrientes, objeto Arte, antigüedades, ropa hombre, libros, enseres cafés, oro, máquinas coser, escribir, archivos. Pago bien. Negocio rápido. A-4559. C-5

COMPRAMOS JOYAS, monedas de oro, plata, antiguas o rotas, oro en todas cantidades. Pagando el mejor precio. Inmediatamente será atendido. Telf. A-3650. Obrapía 105. C-5

C-12 Objetos-Varios

COMPRAMOS
Una caja caudales de Boladoras
Telf. X-2675

DESEO COMPRAR: ZINC de uso, de canal, en buen estado. Rodríguez. San Lázaro número 42, altos. C-12

SE VENDEN

V-1 Casas

SE VENDE: CASA, en mejor lugar de Lawton, moderna, jardín, sala, 2 cuartos, comedor, cuarto, patio y traspatio .Mitad de valor. Informes: Telfs. I-7589 I-7211. V-1

ALMENDARES: LINDANDO con la Sierra. Vendo por estrenar, la casa de jardín, portal, sala, saleta, tres habitaciones, bajos; dos altas, de 5 x 6, tres baños, galería, comedor, cocina azulejada, garage, cuarto de criados, patio. También se le vende, si lo desea, el solar del lado, para arboleda o jardín. Precio: FO-2212, de 9 a 6, Perdomo. V-1

ALMENDARES: CASA a plazos. Fabricación moderna, techos monolíticos, sala, comedor, 3 cuartos y baño. Precio: $1,200.00 Entrada: $250.00 Resto: $15.00 mensuales Detalles: 14 y B. FO-2212, Rodríguez. V-1

REPARTO ALMENDARES: Vendo moderna casa, portal, sala, 2 cuartos, baño intercalado, comedor, garage, patio, techos monolíticos. Es ganguita, $1,900.00. Otras, $3,000.00, $4,000.00. Sr. Ovies. FO-2518. V-1

VENDO: CASA MODERNA, de tres plantas, en lo mejor de la Calzada del Monte. Precio de situación. Informes: Mercado de Colón. Ferretería, junto al hotel «Sevilla». V-1

SANTOS SUAREZ, vendo $1,400, cuatro casitas modernas, mampostería, cielo raso decorado, cada una, sala, habitación, baño, cocina, patio. Más informes, Alberto Cuervo, Obispo 59, altos, M-1537. V1

EN SANTOS SUAREZ vendo $1,200 casa moderna, mampostería, cielo raso decorado, portal, sala, dos habitaciones, baño, cocina, patio. Más informes, Alberto Cuervo, Obispo 59, altos. M-1537. V1

SE VENDE CASA sin terminar en Alcalde O-Farrill entre Luis Estévez y Estrada Palma, quinientos metros fabricados, hechos tabiques interiores, techos monolíticos, mil metros terreno, facilidades de pago, es ganga. Informes: M-2781, F-2585. Oficios 82. V1

MARIANAO: SE VENDE o se alquila una hermosa casa con dos garages, a precio de situación, en Línea y Tercera, Paradero «Jesús María». casa verde, de esquina. V-1

GANGA, CERRO, CASA EN $2,500

Se vende, en la calle Churruca No. 17, letra B, entre Pezuela y Santa Teresa; con portal, sala, comedor, dos habitaciones, baño, cocina y patio. De entrada $1,000, el resto con facilidades de pago. Puede verse a cualquier hora. Informes: Teléfonos M-7070 y M-7058. V1

SE VENDEN

SE VENDE UN PRECIOSO chalet en el Reparto Kohly. Precio muy reducido y grandes familidades de pago. Informes: Dr. Tiant. Consulado 90, altos. Telf. M-3657. V-1

EN $750 GANGA, CERRO, CASA

Se vende, en la calle Churruca, al lado del No. 17, entre Pezuela y Santa Teresa; accesoria con baño, cocina y patio. De entrada $300, resto con facilidades de pago. Informes: Teléfonos M-7070 y M-7058. V1

GANGA, CERRO, ACCESORIA EN $2,000

Se vende, en la calle Churruca No. 17, entre Pezuela y Santa Teresa; con portal, sala, dos habitaciones, baño, cocina y patio. De entrada $750, el esto con fracilidades de pago. Informes: Teléfonos M-7070 y M-7058. V1

SE VENDE REGALADA, una casa, en la Víbora, portal, sala, saleta, cuatro cuartos, cuarto baño, patio y traspatio, sin terreno,6 metros de frente, por 50 de fondo. Total 300 metros. Precio: $2,500.00. No corredores. Informes: Calle 20, entre 15 y 17, número 32, Vedado. V-1

GANGA, CERRO, CASA EN $2,750

Se vende; en la calle Churruca No. 17 letra A, entre Pezuela y Santa Teresa; con portal, sala, comedor, tres habitaciones, baño, cocina y patio. De entrada $1,000. el resto con dfacilidades de pago. Puede verse a cualquier hora. Informes: Teléfonos M-7070 y M-7058. V1

V-2 Solares

ESTO ES UN REGALO: Un solar con 8 habitaciones, una nave, fabricado con licencia, planos, con todo servicio, 930 varas. Necesito dinero. Lo doy en cualquier precio. San Gabriel número 10. Cerro, de 10 a 6. V2

REPARTO MIRAMAR: Avenida Séptima. Vendo solar esquina fraile, medida 4,000 varas. Precio: a $3.00 vara. Vale hoy a $10,000.00. P. Quintana. Chacón 23. FO-2188 A-7133. V-2

V-3 Fincas Rústicas

SE CAMBIA

Proporcionalmente por finca rústica en Carretera o cerca de ella, la casa Oquendo 75, esquina a Peñalver. Consta de ocho apartamentos, establecimiento en esquina, cantería, cielo raso, concreto, tres planchas, más 2 cuartos azotea. Precio compra 1926, $42,000.00. Reconoce hipoteca 12,000 pesos. Informes: Manrique 82. Telf. A-2919. H. número 41, entre 17 y 19. Telf. F-1531. Cambios.

A PRECIO DE SITUACION: Vendo, dando facilidades, buena finca, de media caballería, con agua inagotable, muchos frutales, palmares, regadíos, luz eléctrica, teléfono. Situación inmejorable, a 15 minutos de La Habana. Informes; Su dueño: Rivas. U-2103. V-3

V-4 Establecimientos

VENDO CAFE SIN CANTINA

$1,100. Punto de mucho tránsito.—Garantizada venta $20.00 a $22.00. Es una oportunidad. Véalo para que se convenzan. Alquiler: $30.00. Más informes: Antón Recio y Monte, Benito, Café. V-4

ESTABLECIMIENTOS

Desea vender, comprar, cambiar bodegas, cafés, barras, cantinas, lecherías. Véame. Saldrá bien servido y agradecido. Seriedad y honradez conocida. Neptuno 208. U-1802. Informa gratis: Manuel Llenín. V-4

GRAN OPORTUNIDAD, se vende muy barato por no poderlo atender, café y lechería, situado en el centro Repto. Rosalía, entre Calzada de Güines y Calzada de la Balear, aproveche esta oportunidad, su dueño en Gabriel y 1ra. Repto. Rosalía. V4

VENDO CAFECITO. Sitio lo más concurrido de esta Capital, ideal para dos jóvenes ansiosos de hacer dinero. Se dan facilidades de pago. Situado en lo más pintoresco del barrio. Vea este sólido negocio. Monte y Someruelos. Café Cuenya. V-4

POR EMBARCAR SU dueño, se vende, casi regalada, gran bodega cantinera, situada en lo más céntrico y comercial de Marianao. Se garantiza buen negocio. Diríjase Santa Isabel y Martí. Telf. FO-7717, Marianao. V4

PANADERIA DE SAN ISIDRO 74. Se venden o alquilan, dos hornos, maquinaria moderna completa, etc. Informes: Avenida de La Paz 78. Alturas Almendares. V-4

VENDO: BODEGA cantinera, frente a Palacio, sola en esquina. Alquilo $25.00. casa para familia. $600.00 contado. Negocio práctico. Informes: Neptuno 208. (antiguo). Telf. U-1802 Llenín V-4

V-5 Muebles y Prendas

VENTA, OBLIGADA. Tintorería, máquina moderna en 200 pesos contado, y una máquina moderna en 100 pesos, por embarque rápido; se pueden ver en S. Julio No. 5. Santos Suárez, frente a Crusellas V4

NECESITO VENDER a la mayor prontitud un juego de cuarto y de comedor Arte Moderno, completamente nuevos. San Lázaro 328, altos, entre Belascoaín y Gervasio. V-5

GANGA. VENDO tres magníficos juegos de cuartos a precios increíble. Pueden verse en K No. 6 entre 9 y 11, Vedado. V5

JUEGO DE TRES CUERPOS, $40.00; sala, $15.00, solamente dos días. Aproveche ganga. Concha, entre Luco y Justicia, Luyanó. Mueblería Mastache. Nota: Vendo también a mueblistas. V-5

GANGA: POR EMBARCAR pronto, juego sala moderno, dos sillones portal, caoba; escaparate lunas, coqueta, cama camera, máquina Singer, mesa grande escritorio, librero. todo nuevo. Llame: FO-1167. V-5

«UNA CASA COMPLETA» de muebles y lámparas, $10.00 mensuales; un juego cuarto; juego comedor; juego sala, nevera, 3 lámparas, 2 sillones portal, 1 cama niño, 1 fiambrera. Todo $10.00. mensuales, libre conducción. Ventas a plazos, a toda la Isla. «La Comercial». Neptuno 159. V-5

«UNA CASA COMPLETA», $15.00, mensuales, juego sala; juego comedor; juego cuarto, nevera, 3 lámparas, mesa-teléfono, 2 sillones-portal, 1 cama hierro, 1 fiambrera, 1 sombrerera y 1 mesa-escritorio. Todo $15.00 mensuales, libre conducción. Ventas a plazos, a toda la Isla. «La Comercial». Neptuno 159. V-5

MUEBLES DE LUJO y corrientes, en todos estilos, especialmente Arte Nuevo. Fabricamos rápidamente los que usted elija, y liquidamos todas las existencias, así como joyería, relojería, lámparas, etc., al contado y a plazos, con las mensualidades que le convenga. Tenemos compradores para sus muebles, en cambio por los nuestros y le alquilamos a los que necesite, dándole opción a comprarlos, rebajando la mitad de lo que haya pagado. La Casa Ruisánchez (que anuncia la verdad), Angeles 13, esquina a Estrella (del 25 al 31. Telf. A-2024 V-5

NECESITO VENDER JUEGO recibidor, comedor y cuartos, por la tercera de su valor. Concordia 31, altos, esquina a San Nicolás. V-5

SE VENDEN

V-6 Maquinarias

SE DESEA VENDER con urgencia, un motor de petróleo, de 9 HP., marca «Benzs», sistema «Diessel», de consumo insignificante, casi nuevo. Se da muy barato. También se liquidan varios aparatos de carpintería, como cepillo de 24, garlopa, trompo, sin-fin, sierras circulares, torno, etc., etc., a precios regalados. Informan y pueden verse, en Velázquez número 31, entre Infanta y Cruz del Padre, Cerro, a todas horas. V-6

SE VENDE UN motor de petróleo de 50 caballos; con piezas repuesto, pueden verlo caminando en Desagüe No. 82, esquina a Pajarito. V6

V-7 Automóviles y Accesorios

AUTOMOVILES EN GANGA: En $80.00 Studebaker de siete pasajeros, motor a prueba. En $200.00 Essex cerrado, de cinco, en muy buen estado. Se venden en Villa María, San Mariano y Luz Caballero, Víbora. Telf. I-2022. V-7

VENDO BARATA: Cuña Ford 1927, buen estado, propia para cobrador o reparto. Informes: I-4891. V-7

CHRYSLER 72, SEDAN flamante, como nuevo. Cualquier prueba. Se vende barato. 16 entre Quinta y Tercera, Miramar. FO-2259. V-7

CAMION STUDEBAKER, caja cerrada, propio para reparto de cualquier industria, gomas nuevas, muy barato, Flores 8, entrando por Agua Dulce, carnicería. V-7

PIEZAS DE REPUESTO: Nuevas y de uso, para todas las marcas de automóviles y camiones. Precios baratísimos. También envío pedidos al interior. «El Relámpago». Concha 113. V-7

OPORTUNIDAD. Se vende un auto cerrado «Erkine» del 29 con ruedas de alambre puede verse en Zanja y Lealtad, garage. V7

GRAN TALLER DE CHAPISTERIA

Reparación en general de radiadores, pintura «Duco», soldadura autógena, de Enrique Padilla Infanta 6, entre Jovellar y San Lázaro. Telf. U-7267. Esta casa pinta con «Duco» todas las reparaciones de los trabajos de chapistería, con precios muy reducidos y con toda garantía, en las reparaciones generales. Mi interés es que sea usted cliente para siempre. V-7

V-8 Instrumentos de Música

ARMONIUM PORTABLE, excelentes voces; saxofón plateado, nuevo; drum y otros instrumentos, los vendo en cualquier precio (razonable), San Rafael 141, bajos, entre Soledad y Oquendo. V-8

PIANO GIRALT», fabricado todo de caoba, está ligeramente usado; tiene muy buenas voces. Lo vendo barato, por estar estorbando. San Rafael 141, bajos, entre Soledad y Oquendo. V-8

SE VENDE UN PIANO nuevo. Véalo hoy mismo en Monte 18 bajos, entre Aguila y Angeles. V8

RECUERDE QUE LA Reparación de su radio le costará menos y con más garantía si llama a Rivero. Telf. M-2205. V-8

PIANOS: NO LOS COMPRE sin antes pasar por Reina 57, bajos. Son de familias particulares, que los liquidan a como quiera. Diríjase al profesor Arteche. V-8

V-9 Utiles de Oficinas

BUROS Y ARCHIVOS

Máquinas de escribir, desde $5.00; sumadoras, calculadoras, mimeógrafos, mesas de todos tamaños. No reparo precio. Véalos: Villegas 6. Telf. A-8054. V-9

V-10 Cajas Registradoras

REGISTRADORAS NATIONAL, $5.00 mensuales, cambios, reparaciones, garantizadas. Vendo 70% más barato, comprándomelas al contado. Liquido negocio. Facilidades de pago. Aprovéchense viniendo. Campanario 89. M-9571. V-10

V-12 Objetos-Varios

VENDO: A CUALQUIER precio, armatostes de tienda, mesas cuadradas, caja contadora, mostradores, árboles de sombreros y un ventilador, en Neptuno 42. Almacenes «La Siria». V-12

SE VENDE: POR DESOCUPAR el local un banco de carpintería, propio para dos operarios. Se da por cualquier dinero. Concordia 96, bajos. V-12

DICCIONARIO Enciclopédico, «Tesoro Juventud», Historia Universal, Cantú; otra, Onen; Historia de Las Naciones, Historia del Arte y otros. Realizo a precios verdadera ocasión. San Rafael 141, bajos, entre Soledad y Oquendo. V-12

MEDICOS; APROVECHEN estas gangas. Mesa operaciones, moderna; otra, reconocimientos; sillas, vitrinas hierro y otros instrumentos. Vendo en ganga, San Rafael 141, bajos, entre Soledad y Oquendo. V-12

PARA EL HOGAR

PH-2 Reparaciones de Muebles

SUS MUEBLES: POR POCO dinero los reparo, barnizo, esmalto, tapizo, etc. Llame: A-2273. Colchonería O-K. Aguila 143. Trabajo a domicilio. Rouco. PH-2

RESTAURAMOS MUEBLES: «La Casa Pardo». U-5761. Barnices muñeca, esmaltes «Duco», pinturas mimbres a vapor, tapicería en general. Hacemos muebles encargo, los reformamos, envasamos, azogamos espejos, ponemos cristales. Trabajos garantizados. Precios baratísimos, San Rafael 130. PH-2

PH-3. Pinturas e Instalaciones.

SU NEVERA DE USO se la dejamos nueva. Esmaltamos, arreglamos y reformamos su nevera por expertos operarios en los talleres de Angeles 19. Teléfono M-1931. PH3

PH-6 Interés para el Hogar

¿QUIERE USTED AHORRAR su dinero? Compre carbón vegetal Hatuey, saco grande, sin cisco, de yana, al módico precio de $1.25 el saco. Telf. M-3430. PH-6

PARA LAS DAMAS

PD-6 Interés para las Damas

SOMBREROS DE PAJA FINA, importados para vender a $3.00, hoy $0.50; boinas de seda superior a 20 y 30 centavos; sweaters, con sombrerito, desde $1.00; vestidos, fajas y otros artículos, muy rebajados. Casa Venamí, San Rafael 1 y medio, entre Industria y Amistad.

GIROS Y LETRAS

CAJAS RESERVADAS

Las tenemos en nuestras bóvedas, construídas con todos los adelantos modernos y las alquilamos para guardar valores de los interesados. En esta oficina daremos todos los detalles que se deseen.

N. GELATS Y COMPAÑIA
106 Aguiar 108, esq. a Amargura. G- y L.

DINERO E HIPOTECAS

SE TOMA

SOLICITO: $1,500.00 PAGANDO alto interés, sobre casa al frente y siete departamentos interiores, con servicios cada uno. Todo moderno, monolíticos. Situada junto a Calzada importante. M-6680. Z-S-T.

DINERO E HIPOTECAS

SE OFRECE

TENGO: $1,300.00. LOS DOY en hipoteca. Vivo Santos Suárez y prefiriría en dicho Reparto. También compro casita moderna, hasta $2,000.00 Deje aviso. Voy en seguida. M-6680. Z-S-O.

DINERO: TENGO PARA invertir primera hipoteca, $1,500.00 sobre casa en Habana, Vedado, Sierra, Almendares. Quiero situación, garantía, buenos títulos. También fracciono. Detalles: Sr. Ovies. FO-2518. Z-S-O.

«PRESTAMOS A EMPLEADOS y propietarios, desde $50.00 a $300.00. Con pagaré y dos fiadores a devolver durante un año. Compañía de Préstamos. Amargura 56. A-6538». Z-S-O.

BANCO ASTURIANO: Compro Libretas, Bonos, Acciones, Bonos Mercado Unico, Bonos Centro Gallego, Bonos y Obligaciones del Gobierno, Bonos y Acciones de todas las Compañías. Compostela 111, Manuel Piñol. Z-S-O.

PRESTAMOS DINERO: A empleados de empresas particulares, en pagarés, con uno o dos fiadores. Informes: Sr. Pérez. A-7689, de 11 a 12, todos los días. Z-S-O.

TOMO $4,500 en primera hipoteca, sobre buena propiedad de dos plantas, en mejor punto comercial. Teléfono X-2974. Z so

DINERO

No pierda tiempo. Cuando necesite tomar dinero en hipoteca o pagaré, vea a Fernández Alvarez, San Ignacio 50. Telf. A-4432, de 2 a 4. Operaciones rápidas y absoluta reserva. Z-S-O.

Dinero en HIPOTECA

En todas cantidades, al tipo más bajo en plaza. Con la mayor reserva y prontitud.

MIGUEL F. MARQUEZ
Empedrado No. 16, altos, esquina a Cuba.

DINERO

Doy grandes y pequeñas cantidades en hipoteca, desde el 7 por ciento en adelante, para La Habana y sus barrios. También tengo para los Repartos. Operación nrápida y absoluta reserva.

JULIO C. GRANDA

Obrapía 33. Telfs. M-5921 F-5759. Z-S-O.

ENSENANZAS

E-1 Academias

LICEO MODERNO

Mecanografía, Taquigrafía, Inglés, Música, Pintura, Arte, Enseñanza Primaria, Kindergarten. Personal especializado. Directora: Dra. María Luisa Casals, Lealtad 153. E-1

ACADEMIA CABALLERO

Carrera Comercial completa: $5.00. mes. Grupo de tres asignaturas: $3.00. Teneduría por Partida Doble y Analítica; Inglés, Taquigrafía «Pitman»; Mecanografía Tacto; Ortografía Cálculo Mercantil. Neptuno 199. Telf. U-2920. E-1

POR 75 CTS. MENSUAL cada asignatura, con derecho a empleo y diploma. Taquigrafía, Mecanografía, Inglés, Teneduría, Aritmética, Caligrafía, Gramática, Ortografía. Instituto Comercial. Belascoaín 98-A. Teléfono M-1803. Pida prospecto. EI

HOY MISMO

Puede usted comenzar a prepararse, cómodamente por correspondencia, desde su misma casa, en Ortografía, Mecanografía, Gramática, Correspondencia, Aritmética, Contabilidad, Organización, etc. Otorgamos título. Millares alumnos satisfechos. Solicite hoy amplios informes gratuitos. Academia «Mercurio», Dragones 42, Habana. E-1

E-5 Profesores

TAQUIGRAFIAS «PITMAN», «Gregg» (en inglés y español), Preparatoria, Bachillerato, Contabilidad, Aritmética, Gramática, Lectura, Escritura, Mecanografía, Algebra, etc. A domicilio. Dos horas alternas, $8.00 todas. Trujillo. I-3803. E-5

INGLES, MATEMATICAS, Taquigrafía, Literatura, Contabilidad Analítica Moderna, Gramática, Ingreso Cadetes, Bachillerato, Profesor Lista, procedente de Universidad. Referencias de alta sociedad. Honorarios de situación. Telf. A-5974. E5

PROFESORA: TAQUIGRAFIA, Mecanografía, da clases en su casa y a domicilio. F-5573. E5

INGLES, TAQUIGRAFIA (Inglesa y española). Teneduría de Libros, Cálculos Mercantiles, Caligrafía, Matemáticas, Mecanografía, Ortografía, Dibujo Lineal y Mecánico, a precios económicos. Clases a domicilio, por el profesor F. Heitzman, Monte 103, altos. Telf. M-9247. E-5

PROFESORA FRANCESA experimentada en su enseñanza, ofrece sus servicios, sistema fácil, rápida conversación en tres meses por su método, U-8004. Concordia 200-A, primer piso B, esquina a Infanta. ES

PROFESOR AMERICANO de Boston, abogado, graduado de la Universidad de Yale, da clases particulares y colectivas de inglés. Método rápido y eficaz. Telf.: M-8979. E1

INGLES, PROFESOR americano graduado con títulos de dos Universidades. Mucha experiencia. Métodos más prácticos, rápidos, modernos. Campanario 57, altos, esquina Concordia M-8421, Duncan Thomas. F5

PROFESORAS TITULARES: Ofrecen servicio a domicilios, Colegios Primera y Segunda Enseñanza. Inglés, Taquigrafía «Pitman», Labores, Mecanografía, Pituras. Salimos fuera Habana. Precios módicos. Atendemos en nuestra casa. F-3493. E-5

INGLES

Enseñado por profesora americana. Sorprendentes resultados en pocas semanas. El discípulo leerá, escribirá y hablará el inglés en breve tiempo. Lecciones a domicilio, también. Miss. Kappan, «Gran Hotel». Teniente Rey y Zulueta. M-9896. E-5

DE INTERES GENERAL

POR GRATITUD: Si padece usted del estómago, hígado, vesícula o intestinos, pregúnteme y le diré gratis el nombre del maravilloso remedio que a mí me curó en poco tiempo, después de haber estado padeciendo terriblemente durante ocho años. Escriba a Joyería «Marzo», Apartado 2181 Habana. Nada le va costar. Nada admito absolutamente. Cumplo un deber de gratitud y nada más. I-G.

SE HA EXTRAVIADO una perra blanca con manchas carmelita, no tiene rabo, entienda por Tata, se suplica al que la encuentre que la devuelva a Cienfuegos 16, a Feliciano Fernández. Será gratificado el que la devuelva. A-7836. Perdidas

INMIGRACION HONDUREÑA. Organismo oficial, Necesitamos agricultores, capitalistas e industriales. Información sobre inversiones y oportunidades. Oficina: Manrique 2, esquina Malecón, altos, 3 a 5 p. m. I-G.

REPARAMOS: TODA CLASE de pluma fuente o lapiceros. Ponemos gomas nuevas, por $0.20. La Casa de las Plumas de Fuente. I. E. Casanova. Villegas 62, Habana. I-G.

ARBOLES DE NARANJO

Injertados sobre patrón agria. Se venden con garantía. C. Hansen. Manacas. I-G.

M.E.C.D. 2016

A TRAVES DE LA VIDA

Por HECTOR DE SAAVEDRA

EL PODER DE LA MENTIRA

PRESTENME atención porque la historia, aunque vieja, lo merece. En ella hay una gran filosofía y de su enseñanza podrá sacarse siempre algún partido.

Pues señor: Un día que mi querido amigo, paisano y compañero en la prensa. Enrique Hernández Miyares, llegaba a su despacho en el Instituto de Segunda Enseñanza, de esta ciudad, del que era Secretario, se vió sorprendido con la llegada de un telegrama que le anunciaba que el difunto Don Manuel Calvo, rico hombre de la Colonia, le había dejado en su testamento la respetabilísima suma de 150.000 pesos.

Hernández Miyares sonrió por la broma ,sabiendo de dónde venía, y conociendo a ciencia cierta que de ese punto no habría de recibir, jamás, ni un centavo. Tomó el telegrama, lo puso sobre su bufete de trabajo y sin darle mayor importancia, no volvió a pensar en él.

Vinieron luego unos amigos, le hablaron de diferentes cosas, y, casualmente, en un momento en que Miyares se alejó del sitio, leyeron el telegrama.

Quedaron asombrados. Por discreción no dijeron, allí, ni una palabra, pero en la calle difundieron la noticia.

Ya no pensaba en «su herencia» Hernández Miyares, cuando le vino encima un amigo y en plena vía, quieras que no quieras, le dió un apretado abrazo.

—¡Chico! Te felicito. Me alegro en el alma por lo de la herencia. Tú sabes lo que yo te aprecio.

—¡Ah, vamos! —exclamó mi amigo— ¡si es una broma!

—¡Qué ha de ser broma! ¡Lo sé de buena tinta!

—Te lo juro.

—¡Bueno, hombre! No te voy a pedir nada. Vaya. ¡Adios!

Y el hombre se fué más convencido aún, de que a Hernández Miyares le había caído la cuantiosa fortuna.

Mas luego, éste, se encontró con otro amigo que le dijo:

—Señor Hernández, me alegro mucho de la herencia, que es de justicia. Usted sabe que nunca puse en duda que Ud. fuera el autor de aquel soneto famoso...

—Amigo, le aseguro a Ud., que es una pura guasa.

—¡Vamos! Todavía no tiene usted el dinero y ya quiere ocultarlo. Está bien, hombre. Adios y sabe que se le aprecia.

En vano protestaba Hernández Miyares con ese y con otros muchos que vinieron en fila a darle el parabién; la gente estaba más y más aferrada a la idea.

—Que me viene Ud. con tapujos— le decía uno— si le puedo recitar el telegrama que le llega por conducto de un senador a quien lo envía el mismo Rodríguez San Pedro, desde Madrid. ¡Si me lo sé de memoria!

—¡Le juro a usted!

—No jure porque no hay una sola persona que le preste crédito. Nada, ¡que los goce mucho tiempo los 150.000 duritos!

Hernández Miyares comenzaba a amoscarse porque vanos fueron todos sus esfuerzos y nadie le creyó ni atendió su protesta.

Y, entretenido, pudo observar cosas muy curiosas.

Un hombre le dijo:

—Ahora, usted «que es persona de gran talento», sacará un periódico.

Otro se le acercó confidencialmente:

—Señor Miyares, yo le he apreciado a usted siempre, muchísimo, y creo que podemos hacer un buen negocio descontando pagas del Ejército...

Pote, el buen Pote, le propuso editar un sexto tomo del «Manual del Maestro».

Saludos, invitaciones, abrazos y afectos a granel, sufrió con gran valor, Hernández Miyares, y aunque la cosa por lo cómica, le hacaí reír, lo que veía en el fondo le llevaba a la boca un sabor amargo...

Pensando, melancólicamente, en el asunto murmuró más de una vez:

—¡Válgame Dios! Para convencer a las gentes de que el soneto «La más fermosa» era legítimamente mío, tuve que revolver el cielo y la tierra, y ahora no quieren creerme cuando les aseguro que no tengo 150.000 pesos!

El capitalismo toca a su fin, dice el dictador de Italia, Benito Mussolini

Las reparaciones y demás obligaciones emanadas de la guerra desaparecerán al acabarse el capitalismo, según el dictador

Benito Mussolini

«El fascismo nunca arraigará en los Estados Unidos bajo la dictadura de un solo hombre. En una entrevista exclusiva, el Duce habla sobre problemas mundiales y elecciones de E. U.

ROMA, agosto 16. (US.)—«América no quiere un Mussolini.»

El premier Mussolini, quien con la ayuda del fascismo ha gobernado con mano de hierro a una de las potencias principales del mundo, haciendo que surgieran un sin fin de imitadores en otros países, expresó esta opinión en una entrevista concedida exclusivamente al corresponsal del Universal Service.

Aparentemente el Duce excluye a los Estados Unidos de sus declaraciones de la semana pasada, durante las cuales manifestó que el siglo XX era la edad del fascismo y del estado, reemplazando la era del individualismo que nació en el siglo IX.

El líder fascista intimidó que los Estados Unidos podrán dar solución a los problemas que hicieron surgir el fascismo en otros pueblos El caos que reinaba en Italia trajo consigo la organización de las «camisas negras», en la misma forma que la crítica situación política y financiera de Alemania hizo que Acolfo Hitler organizara sus «camisas carmelitas». La inquietud reinante también ha sido la mejor propaganda de reclutamiento para las «camisas verdes» en el Estado Libre de Irlanda.

Los Estados Unidos, declara Mussolini, están al borde de serios conflictos, que aunque graves, no traerán consigo el establecimiento de una dictadura para gobernar a las masas.

El premier explicó:

«América no necesita un Mussolini. Los Estados Unidos encontrarán la manera de salir de sus dificultades, por su propio sistema y de acuerdo con sus mejores tradiciones.

»Pero el capitalismo toca a su fin. Con su desaparición desaparecerán también los problemas creados por las reparaciones y otras obligaciones financieras. Esta es la situación de América.»

El Duce echó mano a un libro que yacía sobre su amplia mesa de trabajo, que con cuatro sillas constituye el único mobiliario de su despacho. El libro era el conocido tratado del alemán Freud sobre «El fin del capitalismo.» Mussolini declaró:

«Si usted no ha leído esto, lealo, pues es muy interesante.»

El premier volvió de nuevo al asunto que trataba, expresando su vivo interés en el resultado de la próxima campaña electoral en los Estados Unidos, preguntando sobre las perspectivas de triunfo de ambos candidatos.

Mostró interés también en la opinión general de que si mejoran los negocios, Hoover será reelecto, mientras que si las condiciones económicas no mejoran, el triunfador será el gobernador Roosevelt. Rápidamente y en tono sarcástico, el Duce exclamó:

«¿Usted, entonces, no cree que la situación mejore dentro de los próximos meses?»

Mussolini se echó hacia atrás en su sillón, pasando una pierna sobre el brazo, tomó una uva de un racimo que tenía sobre la mesa y mirándola en actitud pensativa por unos segundos se la metió en la boca. La vista de la uva me hizo preguntarle sobre su actitud acerca de la bebida.

Me respondió:

«Yo soy húmedo. Estoy convencido de que la prohibición es inmoral, que es algo que deben aprender los americanos del ejemplo de Finlandia, la cual después de varios años de temperancia finalmente derogaron las leyes contra la fabricación y expendio de licores.»

La conversación siguió rozando otros asuntos sin mayor importancia, hasta que repentinamente llegó al desarme y a la paz mundial. Mussolini enterró su rostro entre sus manos durante breves momentos y después, inclinándose con esa característica que hace darse cuenta a los que le escuchan de su tremendo poder magnético personal declaró:

«El desarme o la guerra. Debemos tener un desarme verdad o habrá una conmoción que destruirá toda la civilización que gozamos.

»No creo que pueda haber paz perpetua. Eso no es posible. Así pienso, al menos, observando las condiciones del mundo y de la historia.

»Pero no es mi política. Deseo la paz. La ansío. Pero se trata de una cuestión de «ser o no ser.»

Se gestiona la concertación de un pacto con Hitler para terminar la situación violenta que mantiene con el gobierno

Ni Von Papen ni Hitler se hallan satisfechos con la situación creada el sábado

BERLIN, agosto 16 (ST.)—En el día de hoy comenzaron a celebrarse negociaciones secretas con el fin de declarar un armisticio entre el Gobierno del Reich y Adolfo Hitler, jefe de los fascistas, que ha ordenado una «guerra legal» contra el Gobierno, en vista de que el presidente von Hindenburg rechazó las demandas que le hizo en el sentido de que le designara canciller y le concediera facultades análogas a las que tiene Mussolini en Italia.

Una persona que cuenta con la confianza del Gobierno y de los jefes de la Nazi salió esta noche de Berlín para Berchtesgaden con una misión confidencial a fin de determinar en qué condiciones y sobre qué bases Adolfo Hitler haría la paz con el canciller von Papen y con el presidente von Hindenburg.

Bajo la cortina de humo de los fieros ataques de la prensa fascista por una parte y del aire retador de los círculos gubernamentales por la otra, tanto von Papen como Hitler están tratando de sondear los fondos del abismo creado el sábado, y la posibilidad de tender un puente sobre él. Ni Hitler ni von Papen pueden sentirse satisfechos con el resultado de la prueba de fuerzas del sábado, cuando Hitler fué rechazado en sus pretensiones por el presidente.

El Gobierno ofreció hoy a Hitler sacrificar una considerable porción del departamento de prensa del Gabinete, que cometió la indiscreción de anunciar que Hitler había pedido facultades similares a las de Mussolini, cosa que había enfurecido a los fascistas.

El comandante Marcks, en quien el ministro de Defensa general Kurts von Schleicher y el presidente von Hindenburg tienen completa confianza, ha sido nombrado jefe del bureau de prensa del Gobierno, siendo esta la primera vez desde la guerra mundial que se designa un militar para ese puesto.

La prensa Nazi comenzó simultáneamente una campaña de ataques al Reichswer, como parte, según parecen de una fiera ofensiva contra el Gobierno. Los Nazis están convencidos que el medio más rápido de obligar al Gobierno a capitular consiste en utilizar su bien organizada maquinaria de propaganda.

El periódico fascista «Angriff» ataca el plan de von Papen para dar trabajo a los obreros sin ocupación mediante un programa de reconstrucción con un costo de sesenta millones de pesos, declarando que «los sin trabajo se convertirán en esclavos del Reichsbank».

Las principales obras a que se dedicarán los sesenta millones de pesos son la colonización, construcción de tranvías, de casas y de aperos de labranza.

El Reichsbank, que facilita el dinero, ha pedido una importante intervención en el empleo de los fondos, declarando que para no caer en el peligro de la inflación o la depreciación, debe conocer el límite que el gobierno de esas obras.

«Angriff» publica también órdenes del conde Helldorf, comandante de los fascistas de Berlín, en las que dice a las tropas de choque:

«La grandeza de nuestra misión revolucionaria no ha variado. Solamente la fecha de su ejecución se ha anticipado, pero creo que tomaremos el poder en las próximas semanas».

El aviador inglés J. A. Mollison no se encuentra, al parecer en condiciones de ir a New York y regresar en tres días

Al anunciarse que J. A. Mollison, el famoso aviador inglés, que recientemente impuso un nuevo record entre Londres y Ciudad del Cabo, contrajo matrimonio con la también famosa aviadora Amy Johnson, que voló de Inglaterra a Australia en quince días, se cree que los días de los vuelos «solo» han terminado. El anuncio de esta boda causó sorpresa entre la sociedad londinense, pues Mollison había anunciado su compromiso con Lady Diana Wellesley poco antes de partir en su viaje al Africa

DUBLIN, agosto 16.—(US.)—El capitán Petrick Saul, piloto de derrota del vuelo del comandante Charles Kingsford-Smith en el «Southern Cross» desde Irlanda a Terranova en 1930, declaró hoy que el aviador inglés J. A. Mollison no está al parecer en condiciones de hacer un vuelo a Nueva York y regreso en tres días.

Molison se encuéntra detenido en la plaza de Portmarnock a causa de que las condiciones del tiempo no son favorables, pero está resuelto a emprender el vuelo tan pronto como mejoren las noticias entre ésta y Harbor Grace, Terranova, que es donde hará la primera escala.

El capitán Saul, que es el principal asesor de Mollison, dijo:

«Mollison se halla exhausto de fuerzas hoy después de haber jugado una partida de golf a once hoyos, y eso es por lo que yo creo que no puede conducir su aparato «Hearts Content» en un vuelo sobre el Atlántico.

«Tendré que hablar con Amy Johnson, esposa de Mollison, antes de hacer más planes para el futuro».

POR MEDIO DEL RADIO ESTARA INFORMADO HOOVER DE TODOS LOS MOVIMIENTOS DE BONISTAS

El candidato vicepresidencial democrático Garner se ha entrevistado extensamente con el ex Gobernador de Nueva York, Al Smith, pero no pudo arrancarle nada en concreto

WASHINGTON, agosto 16. (INS.) El Presidente Hoover estará ampliamente informado en lo sucesivo cada vez que los veteranos del bono u otras delegaciones que intenten importunarle se pongan en marcha en dirección a la Casa Blanca.

Un aparato receptor de radio ha sido instalado en el salón de la guardia del Palacio, por medio del cual se interceptarán los avisos de las estaciones de policía de Washington, Baltimore y Filadelfia.

Después de los desórdenes provocados por los expedicionarios del bono, el Presidente decidió adquirir un aparato de radio que ha costado doscientos dólares.

GARNER CONFERENCIA CON AL SMITH

NUEVA YORK, agosto 16. (US.)—John F. Garner, presidente de la Cámara de Representantes y candidato demócrata a la vicepresidencia de los Estados Unidos, se entrevistó hoy con el ex gobernador de Nueva York «Al» Smith, y con la franqueza que lo caracteriza le preguntó en qué sentido piensa ayudar a su partido durante la próxima campaña electoral, si es que se decide a ello.

Smith, manteniendo la política de no dar a conocer sus pareceres, seguida desde su derrota en la Convención democrática de Chicago, aparentemente no dijo ni que sí ni que no.

Pero cuando Garner salió de la oficina de Smith tras una hora de conversación, se deshizo en alabanzas del exgobernador neoyorquino, manifestando que era «un gran americano.»

«Tengo esperanzas de que mister Smith nos prestará su valiosa ayuda en la próxima campaña electoral, pero tendrá que hacer sus propias declaraciones sobre el particular», continuó diciendo Garner.

Al Smith no parecía tan satisfecho como Garner con el resultado de la entrevista, pues cuando salió de su oficina, 45 minutos después de la salida del presidente de la Cámara, declaró con alguna vehemencia:

«No tengo nada que comentar sobre la entrevista que celebramos.»

«¿No nos puede usted dar sus impresiones?», preguntó un periodista.

«No tengo ni una palabra que decir», contestó Smith.

«Pero gobernador, mire que ..»

«¡Ni una palabra más!», dijo irritablemente el ex candidato presidencial del partido demócrata.

Poco después de la entrevista, mister Garner tomó el tren en dirección a Washington, donde pasará algunos días antes de seguir para Tejas a visitar a su señora madre, que tiene 83 años de edad.

ES ASESINADO EL PRINCIPE E. DE BORBON

Una amiga lo degolló en un rapto de ira a causa de un altercado sin interés

PARIS, agosto 16 (US.)—El cadáver de Edgar de Borbón, pertenecien te a la rama austriaca de los Borbones, apareció hoy con un enorme tajo en el cuello en un pequeño hotel de esta capital, arrestando inmediàtamente la policía a su compañera Candelaria Brausoler, de nacionalidad española, que se confesó autora de la muerte.

La policía encontró entre los efectos del ociso una tarjeta de identificación, según la cual contrajo matrimonio con Clara de Cosse Eringer, norteamericana, y tenía sesenta y dos años de edad.

Los agentes han sabido que Edgar de Borbón y la señorita Brausoler, que tiene treinta y nueve años de edad, visitaban con frecuencia ese hotel, que está situado en la calle Bouloi número 9, a una cuadra de la plaza del mercado.

El príncipe, que nació en Ramkelstein, Austria, fué asesinado por la Brausoler, cuando se hallaba sentado en una silla. La herida que presenta en el cuello y que fué causada con una navaja de afeitar, es de gran longitud.

Confesó la detenida que había dado muerte al príncipe, en un rapto de ira, después de un altercado que habían sostenido por un motivo trivial.

Comunican de Viena que el príncipe Edgar de Borbón fué a Austria en 1910, haciéndose pasar por un coronel norteamericano, y tres años después fué a Roma, donde dijo que era el «pretendiente al trono de Albania».

Según las informaciones de la policía de París, en diferentes ocasiones dijo que había nacido en Austria y en España.

Se sabe ciertamente que el príncipe contrajo matrimonio con Clara Eringer o Clara Krenger en Superior, Wisconsin, y que la esposa murió hace dos años en esta capital.

EL CARDENAL VERTIER HA SIDO INVITADO POR Mons. FUMASONI-BIONDI

WASHINGTON, agosto 16. (US.) El cardenal Verdier, Arzobispo de París, fué invitado de honor en el banquete dado hoy por el Muy Reverendo A. Fumasoni Biondi, Delegado Apostólico en los Estados Unidos.

Entre los invitados se hallaban M. Jules Henry, Encargado de Negocios de la Embajada francesa y el personal de la delegación.

MANIOBRAS DE ITALIA, CAUSA DE INQUIETUD

En caso de una guerra, la Armada italiana podría aislar a Francia de sus posesiones

PARIS, agosto 16 (US).—Los técnicos navales franceses han seguido con gran interés las maniobras navales realizadas por la marina italiana en el Mediterráneo, llegando a la conclusión de que, en caso de una guerra, la armada italiana podría aislar a Francia de sus posesiones en el Norte de Africa.

Las maniobras, desde el punto de vista francés, se han llevado a cabo por Italia con el propósito de demostrar que domina el Mediterráneo y que está en situación de aislar a Francia de Argelia y Marruecos.

Por otra parte, los expertos navales franceses han recibido con visible intranquilidad la noticia de que el Soviet de Rusia pretende formar un bloque en el Mediterráneo, compuesto de Rusia, Italia, Turquía y Persia ,a fin de anular a Francia e Inglaterra.

EN HUELGA LA POLICIA DE MURPHYSBORO III, EN PROTESTA POR REBAJA

MURPHYSBORO, Ill., agosto 16. (US).—Esta ciudad se hallaba hoy sin servicio de policía. El cuerpo de policía, en su totalidad, se declaró en huelga al anunciarse que los concejales habían optado por rebajarles 25 pesos de sus salarios mensuales.

OLIMPIADAS

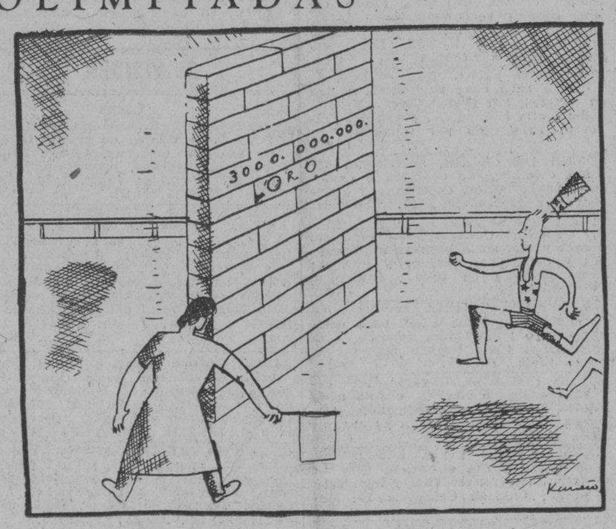

«Francia es el obstáculo mayor para restablecer el patrón oro»

TRES DELEGADOS A LA CONFERENCIA ECONOMICA

WASHINGTON, agosto 16. (US.) El Presidente Hoover designará tres delegados para la organización de la conferencia mundial económica, probablemente antes de fines de la presente semana, según se supo hoy en la Casa Blanca.

Después de conferencias preliminares entre los representantes de las distintas naciones, se anunciará el lugar de la reunión y la fecha por el primer ministro Ramsay Mac Donal de la Gran Bretaña.

De acuerdo con la agenda, la conferencia no tratará de las deudas de guerra, las reparaciones ni determinados aranceles. Se estudiará la política arancelaria en términos generales.

LA CONVERSION DE LA DEUDA BRITANICA

LONDRES, agosto 16. (US.)—La conversión del gigantesco empréstito de la guerra británico ha superado a cuanto se esperaba, según manifestaron hoy los funcionarios del tesoro, los cuales anunciaron que el 88.6 por ciento de todo el empréstito había quedado convertido el 31 de julio.

El empréstito, que suma en total 2.086.977.258 libras esterlinas, pagaba el cinco por ciento de interés y mediante el plan del gobierno han quedado convertidos 1.850 millones de libras esterlinas que solamente pagarán en lo sucesivo el tres y medio por ciento. Además se paga una prima de amortización a los tenedores de los nuevos bonos.

UNA CIUDAD, SITIADA POR CAMPESINOS

Con un fuerte cable de acero, impiden el acceso de camiones a la ciudad

SIOUX CITY, agosto 16. (US.)—Los campesinos militantes persistian hoy en su sitio de esta ciudad, mientras que cien policías jurados bien armados, se preparaban a forzar el paso por la carretera bloqueada por más de cuatro mil campesinos huelguistas que se proponen impedir que entre verdura a la ciudad.

La tensión ha ido en aumento pues los campesinos anunciaron que mantendrían el bloqueo mientras no reciban mejores precios por sus productos y que se resistirían a cualquier esfuerzo hecho para dispersarlos.

Un fuerte cable de acero fué tendido por los huelguistas de un lado a otro de la carretera, donde han sido detenidos todos los camiones que se disponían a entrar en la ciudad.

El pueblo de la ciudad, sufriendo por la falta de leche y verdura fresca, se prepara para tomar medidas enérgicas contra los sitiadores, pero éstos se mantienen firmes en su propósito de continuar el bloqueo por espacio de treinta días hasta que los precios suban. La huelga fue organizada por la Asociación Agrícola de Recreo.

LOS EMPLEADOS PUBLICOS DE CHICAGO, RECIBEN SUS HABERES DE MAYO ULTIMO

CHICAGO, agosto 16. (US).—Existe gran júbilo entre los empleados públicos de este municipio al recibir sus cheques correspondientes a los salarios de las dos últimas semanas del mes de mayo. El pago total hecho por el municipio, asciende a la suma de $1,900.000.

NO CREE QUE S. REYNOLDS SE SUICIDARA

El hermano mayor del finado se cree en el deber de hacer luz respecto a este suceso

PORT OF SPAIN, Trinidad, agosto 16 (US.)— Richard J. Reynolds, hermano mayor del difunto Z. Smith Reynolds, muerto misteriosamente en su residencia de North Carolina, declaró hoy dramáticamente que no puede creer que su hermano se suicidara.

La declaración de Reynolds ha causado gran sensación, en vista de que discretamente se había abstenido de adoptar una actitud definitiva desde que comenzó el viaje de regreso a los Estados Unidos, cuando se hallaba en las costas occidentales de Africa.

Manifestó también Reynolds que intenta ir mañana en un aeroplano hasta Miami, aunque al principio trató de engañar a los representantes de la prensa diciendo que continuaría viaje hacia el Norte a bordo del vapor «American Legion», en el cual salió de Sur América.

Sus afirmaciones relativas a que no puede creer que Smith se suicidara fueron hechas después de enterarse de cuanto publican los periódicos americanos. Enterado de la tragedia por la cual son acusados Mrs. Libby Holman Reynolds, viuda de Smith y ex cantante de Broadway y Ab Walker, el mejor amigo de su hermano, declaró:

«No puedo creer que Smith haya muerto. Era mi mejor compañero.

«Me niego a creer que se suicidara. Tenía más sentido que todo eso.

«Debo aclarar el misterio».

EL FISCAL Y EL DEFENSOR EN EL CASO DE LANCASTER, CASI SE FUERON AYER A LAS MANOS

La sesión de la vista de esta causa sensacional se suspendió ayer, en medio del gran escándalo suscitado por la defensa y la acusación y se espera que el jurado dictará hoy su veredicto

MIAMI, Florida, agosto 16 (US.) —Las personas que concurrieron esta tarde a la vista de la causa contra el capitán William N. Lancaster, aviador británico al que se acusa de ser el autor de la muerte del joven escritor Haden Clarke, su rival en amores, llegaron a temer que el fiscal y el defensor llegaran a las manos. Tanto el representante del Estado como el abogado se lanzaron una lluvia de insultos durante la última fase del juicio.

En medio de un escándalo provocado por el fiscal y el defensor se suspendió la sesión. Créese probable que la causa se entregue mañana al mediodía al Jurado, a quien toca decidir si Haden Clarke fué muerto por Lancaster con un revólver que había comprado expresamente o si, por el contrario, se suicidó.

Durante dos semanas, el Jurado ha estado siguiendo con interés el relato de los intrincados personajes de este drama de amor y basándose en la deducción que hayan sacado de cuantas pruebas que ofrecieron al tribunal de derecho, los jurados dirán la última palabra.

Después que el abogado defensor atacó la integridad de los testigos de cargo, así como las pruebas aducidas por el fiscal y sus auxiliares terminando con párrafos alusivos a la madre y hermano del muerto, el fiscal N. Vernon Pawthorne abrió sus baterías y mientras informaba daba paseos ante la tribuna del jurado, golpeando el suelo con sus pies como si estuviera acometido de un ataque de ira.

Cuando el abogado terminó su informe diciendo que Mrs. Ida Vlyde Clarke, madre de Haden Clarke, no fué al hospital donde su hijo estaba agonizando hasta horas después de enterarse de su estado, el doctor Beverly Clarke, otro hijo, resentido por las palabras del defensor, intentó atacarle.

IMPRUDENCIA DE AVIADORES DE LA RESERVA

Las bombas lanzadas a gran distancia del blanco, a poco ocasionan una catástrofe

NUEVA YORK, agosto 16 US—Durante las maniobras aéreas que se efectuan en la bahía de Canarsie, dos bombas arrojadas por los aviadores de la reserva naval contra Center Island, cayerón a distancias muy respetables del blanco y estuvieron a punto de ser causa de una catástrofe.

Una de las bombas penetró por el techo del portal de la residencia de Phillip Schwab, situada a más de media milla de la isla Center, en momentos en que se hallaban en la casa Schwab, su esposa y sus dos hijos. La bomba abrió un agujero de catorce pulgadas en el techo y al hacer explosión envió fragmentos a una distancia de doscientas yardas, cendiando después la casa.

La otra bomba cayó a cincuenta pies de un buque existente que estaba lleno de personas. Mujeres y niños comenzaron a dar gritos, y el capitán de la nave tuvo que variar rumbo, alejándose de la isla para no ser víctima de la punteria de los aviadores.

En ninguno de los dos casos se registraron víctimas milagrosamente.

HAYA DE LA TORRE

Por GASTON MORA

EL elemento intelectual de chos países ha pedido en **dos mensajes**, al Presidente de rú, la libertad de **un grande inteligencia, Víctor Raúl Haya Torre, condenado a muerte** por **delito político.** Aquí, en Cuba nombre de los intelectuales de hizo esa petición, el filósofo, cista y profesor **Varona**, a ahora, como ayer, son aplicables siguientes palabras de un mo trabajo que, ha tiempo, hubo de sagrarle un eminente escritor. **«Hoy, adoctrina todavía**; an **orienta. Ahí está Varona, en** rador, mientras las huellas de ción se graban, como en el **poeta norteamericano, en las del tiempo. Footsteps on the of time».** Varona, en su subsi despacho al Jefe del Estado pe le pide la libertad de **Haya de** rre, «que no es sólo una cum Perú, sino, también, una cum Continente». Es una gloria de América. Mensaje análogo ha viado a Lima grandes intele españoles, y en nombre de la ción ha protestado contra la capital impuesta, por delito co al intelectual **Haya de la** uno de los más ilustres diputa partido laborista inglés. Esta ta se halla concebida en los nos más enérgicos. La ejecuc ese insigne intelectual latinoa cano sería un borrón para la nación peruana, y cubriría de este hemisferio occidental, y tecería a la intelectualidad de jo Mundo.

XXXX

La abolición de la pena de por delitos políticos se halla en la conciencia de todos los bres poseídos por sentimientos nos. **La humanización** del derecho nal es un ideal que no se rea hasta que esa pena desaparez los códigos escritos. Cuando en Francia la gran revolución brero de 1848, que derribó a narquía de **Orleans**, se constitu mediatamente, un gobierno pro nal, cuyo jefe fué el gran pol gran orador, el gran escritor, mortal autor de **«Los Girondi Alfonso de Lamartine.** El acuerdo del nuevo gobierno fu primir la pena de muerte por políticos. En esa ocasión pron un breve y admirable discurso una **muchedumbre inmensa, menso Lamartine**, que era, entonces el hombre más popular de Fr Entre otras cosas dijo el autor «Los Girondinos»: «Nuestro pr acto ha sido abolir la pena de te por delitos políticos. Este es creto más hermoso que puede de la boca de un pueblo al día guiente de su victoria. Este es rácter de la nación francesa, que ta, como un grito de entusiasmo boca de su gobierno. Os lo tr porque ningún homenaje mag puede prestar al pueblo que dio espectáculo de su propia magnimidad». Lamartine, recordando horrores de la **Epoca del Terro** quiso que se repitiesen en la S **da República,** y de ahí la pron se dió en abolir la pena de m por delitos políticos.

XXXX

Cuando se lee la historia de principales países se advierte siempre ha sido contraproducente ineficaz la aplicación de la pena muerte por delitos políticos. C **well** ejecutó a **Carlos Primero,** no impidió la restauración de la nastía en la persona de su hijo **los Segundo Estuardo.** La Con ción Nacional francesa ejecu **Luis Diez y Seis** y algunos años pués volvieron los Borbones a el trono de Francia. La pena muerte por delito político aplicó la insigne **Policaparta Salvará no impidió** la emancipación de América del Sur, y esa misma fu aplicada a nuestros estudiantes medicina, en noviembre de 187 **impidió** la independencia de Cu Como la ejecución de **Rizal no** dió que las Filipinas se sublevas se perdiesen definitivamente para antigua metrópoli. No hay nada conmueva e indigne más que la cución de una persona por delito lítico. Nada ha contribuido tan la intensificación de las ideas rales en España como la ejecu de aquella mujer **excelsa,** llam **Mariana Pineda.** La máxima de sa de las instituciones políticas un país **no está** en fulminar y ej tar penas de muerte. El inmorta martine lo ha dicho: «No hay mártires. Todas las religiones, los credos se consagran con el Cuando llegó a Viena la noticia la ejecución de **Luis Diez y Seis,** clamó el gran Metternich: **«La pública francesa acaba de cometer mucho más que un crimen; acaba cometer un yerro».**