1A SECCION

El DIARIO DE LA MARINA es el periódico más antiguo de Cuba. Fué fundado en el año mil ochocientos treinta y dos.
SERVICIOS ESPECIALES DE ESPAÑA

DIARIO DE LA MARINA

MIEMBRO de «The Associated Press». Esta queda autorizada para usar nuestros servicios y noticias de información.
HILO DIRECTO CON NUEVA YORK

1A SECCION

AÑO CIEN.—NUMERO 115. ACOGIDO A LA FRANQUICIA POSTAL LA HABANA, DOMINGO, 24 DE ABRIL DE 1932.—SANTOS FIDEL Y HONORIO. TIEMPO PARA HOY: BUENO EJEMPLAR: 5 CENTAVOS

El Capitán Laborde Regresará a Cuba en su Avioneta, que Reparan los Mecánicos Mejicanos

JOHN H. CURTIS, CONSTRUCTOR DE BUQUES DE NORFOLK, SALIO EN UN AVION NAVAL CON RUMBO IGNORADO, EN BUSCA DE LOS SECUESTRADORES DE LINDBERGH, JR.

Al mismo tiempo partió, en horas de la madrugada, el yate Marcon que ha sido puesto a la disposición de los negociadores de Norfolk. Mr. Curtis no quiso decir nada al regresar de su viaje

HOPEWELL, Nueva Jersey, abril 23 (AP) Hoy continuaron, en medio del mayor secreto, los esfuerzos para recuperar el niño secuestrado del coronel Lindbergh.

John Hughes Curtis, el constructor de buques de Norfolk que ha trabajado durante semanas para conseguir la devolución del bebé, volvió a partir sin decir adonde se dirigía, cuando pocas horas antes había regresado de una excursión igualmente misteriosa.

Uno de sus asociados, el reverendo H. Dobson-Peacock, manifestó que Curtis estuvo ausente varias horas a primera hora de la mañana, realizando un vuelo en aeroplano. Ambos habían regresado juntos el viernes por la noche. El aeroplano naval en que se cree que los dos intermediarios volaron, faltó de la estación naval de Norfolk de tres y media de la madrugada a siete de la mañana de hoy.

Al mismo tiempo que Curtis, salió de Norfolk el yate Marcon, ya relacionado con algunas de las actividades para recuperar el niño robado. Su propietario, el coronel Charles H. Consolvo, dice que nada sabe del empleo que se haya dado a la embarcación, pero afirmó que los intermediarios de Norfolk están autorizados para utilizarlo en la forma que les plazca.

El Dr. John F. Condon, el «Jafsie» que pagó en nombre del coronel Lindbergh cincuenta mil pesos a los individuos que se supone que tienen en su poder al bebé, sin que éstos cumplieran entregándolo, ha retirado el anuncio «¿Qué error ha habido?» que mantuvo en los periódicos desde que pagó el rescate. Si tal cosa significa que el Dr. Condon ha restablecido contacto con los secuestradores, nadie puede decirlo, aunque ayer mismo se informó que el coronel Lindbergh había conseguido hacerlo a principios de semana.

Un inspector de la policía secreta inglesa, T. Gallagher, estaba hoy en Ottawa, Canadá, trabajando en el caso. Acaba de pasar dos semanas en los Estados Unidos.

La policía interrogó en Downington, Pennsylvania, a un hombre y una mujer que enviaron al coronel Lindbergh una carta diciéndole que podrían decirle donde está su niño. Los amigos de ambos expresan la seguridad de que la pareja nada tiene que ver con el secuestro.

EL DIARIO ENTREGA A LOS SRS. SOUTO Y HNO. EL MAGNIFICO CHALET QUE LES TOCO EN SUERTE CON EL BONO 52.461

Un aspecto del acto de la firma de la escritura de entrega de la propiedad amortizada por la Unión Mutualista a los señores Souto y Hno., conocidos comerciantes e industriales establecidos en Holguín.

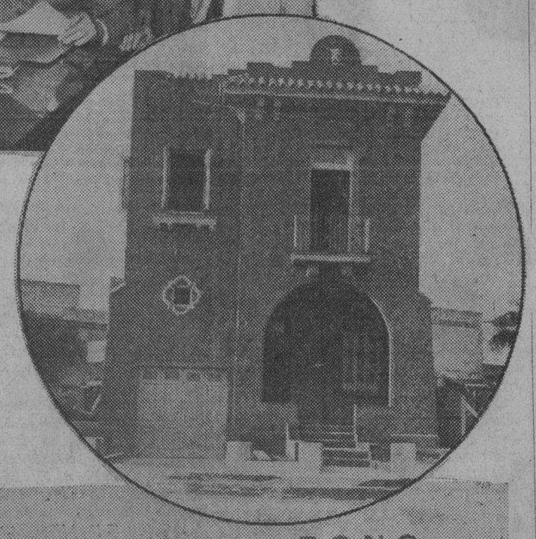

Aparecen en el acto de la firma las personas siguientes: doctor Mario Recio, Notario que autorizó la escritura del traspaso de la propiedad; Ingeniero señor Cristóbal Díaz, en representación de la Habana-California Constructing Co., de la que es Director Técnico y Administrador, el señor Luis Galbis, el señor Enrique Trueba, gerente de Carral y Cía., que figuraron como testigos de conocimiento, los señores Angel y Andrés Souto, propietarios del inmueble, y el señor Armando Angulo en representación de la Unión Mutualista y de la Empresa del DIARIO DE LA MARINA.

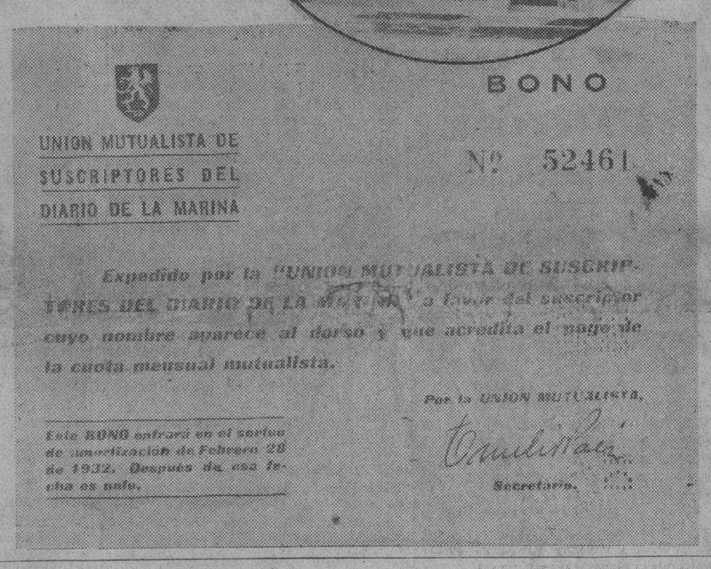

Facsímil del Bono número 52,461, expedido por «La Unión Mutualista de Suscriptores del DIARIO DE LA MARINA a favor de los señores Souto y Hno. de Holguín y que resultó amortizado en el sorteo llevado a cabo en el próximo pasado mes de marzo. Arriba, un aspecto de la propiedad entregada a los señores Souto y Hnos. libre en lo absoluto de cargas y gravámenes.

LA BOVEDA HALLADA EN EL CASTILLO DE LA FUERZA NO ES LA ENTRADA DE NINGUN TUNEL

Los restos humanos hallados revueltos entre el polvo, son de los defensores del Castillo, contra los filibusteros, en el año 1555. Una entrevista con el general español F. de Monteverde

Obreros que están construyendo el nuevo Malecón encontraron una bóveda subterránea en el sitio donde será colocada la verja destinada a circular el Castillo de la Fuerza... Vicente Viñas, Tranquilino Hernández, Prisciliano Soler: tres jor-

General Federico Monteverde

naleros de Obras Públicas bajo colosales sombreros de guano, hicieron el hallazgo. Tenaces y sudorosos clavaban contra el suelo la acerada piqueta, cuando hundióse el suelo apareciendo abajo, hundida y negra, una enorme fosa.

Corrió al punto la noticia. Se arremolinaron los obreros todos. Acudieron los curiosos. Se hizo un descenso a la bóveda—un metro de alto, un metro de ancho y cuatro metros de largo—para continuar la excavación, hallándose allí numerosos restos humanos, revueltos entre el polvo y las piedras.

Se le quiso dar un nombre al túnel y el ingeniero señor Saladrigas, allí presente, manifestó que se trata de un «pañol».

Pero, ¿y esa bóveda, y esos huesos humanos?

El repórter acudió a la ciencia de quien tiene autoridad para saberlo.

Y fuése a entrevistar al general don Federico Monteverde, en su residencia del Vedado.

Militar español nacido en Cuba, sesenta y seis años de edad, ex capitán general de Canarias, don Federico Monteverde se conserva fuerte, vigoroso, entero el ánimo, juvenil...

—Venga aquí, a este rincón—nos dice—y podremos hablar mejor. Ahí en la sala, están mis nietos que se divierten con el radio. Vea: entre ellos hay un teniente de la Artillería cubana. Sigue la profesión del abuelo.

—¿.....?

—No hay tal túnel secreto en la bóveda descubierta. Se lo digo yo que fuí tres años ayudante del gobernador militar de la Cabaña y vocal de la Junta para el estudio de las fortificaciones de la Isla y especialmente de la Habana.

—¿.....?

—Esa «hornacina», que es el nombre apropiado, servía para guardar los cartuchos de pólvora, que eran los usados para cargar por la boca los fusiles. Tratándose de pólvora, ningún sitio mejor que ese, a cubierto de contactos y peligros.

—¿.....?

—¿Los huesos dice usted? Pues, de los defensores del Castillo de la Fuerza contra los ataques de los filibusteros. Hay que tener en cuenta que los piratas rodeaban la fortaleza y solían entrar en ella a sangre y fuego. En la repelencia de la agresión morían muchos soldados que eran enterrados dentro de la fortaleza. Todo lo demás que se diga, es pura fantasía.

—¿.....?

—El Castillo de la Fuerza fué la primera fortaleza que tuvo la Habana y habiendo sido destruída por los filibusteros en mil quinientos treinta y ocho, ordenó Hernando de Soto la construcción de una nueva fortaleza con su correspondiente pedrera. A la sazón se hallaba Hernando de Soto en Santiago de Cuba, a donde había llegado después de su nombramiento de Adelantado de la Florida y gobernador de la Habana.

La segunda fortaleza fué planeada y dirigida por el ingeniero Aceituno.

En mil quinientos cincuenta y cinco, el pirata Jacques de Sores tomó y destruyó la edificación enteramente, y todavía insatisfecho, arrasó la Habana que si no era importante por el número de sus habitantes, lo era por el movimiento de su puerto.

Muchos años después se dió término a una nueva fortaleza, que es la actual y que ha conservado siempre su nombre de Castillo de la Fuerza.

Las obras comenzaron en mil quinientos ochenta y tres, dirigidas por el ingeniero don Juan de Lovera.

—¿.....?

—Supongo que esos restos humanos pertenezcan a la guarnición del castillo en mil quinientos cincuenta y cinco; unos treinta soldados que sacrificaron sus vidas en la defensa de la Habana contra los piratas...

Luego el general Monteverde nos dió algunos curiosos detalles más sobre las distintas fortalezas de la Habana. Por último nos mostró dentro de una vitrina materialmente colmada de atributos y recuerdos militares, un machete que le regaló el propio general Antonio Maceo, de quien fuera gran amigo; y el cornetín de órdenes del general Martínez Campos, tocado en la batalla de Peralejo, donde peleó bravamente el general Monteverde.

Ha Disminuído el Peligro de la Ciudad Amoy

El ejército comunista sufre un contra-ataque de los cantoneses a 30 millas al Sur de Chauchoy

AMOY, China, abril 24 (domingo). —AP.—La amenaza del ejército comunista chino contra Amoy era menos peligrosa hoy, al informar los aviones exploradores que ocho mil soldados cantoneses estaban a treinta millas del contingente rebelde, al Sur de Chaochow.

Las fuerzas en avance harán retroceder a los comunistas, para proteger su retaguardia, dejando de amenazar así las ciudades de Chachow y Chaowei, a 15 millas al Este. (Noticias del sábado decían que los comunistas habían ocupado ya Chaowei.)

La situación está dominada en esta ciudad. Los soldados chinos la recorren, mientras los cañoneros fluviales permanecen cerca de la orilla.

PROYECTO DE LEY SOBRE EL AUMENTO DE SENADORES

Ayer, durante la fiesta escolar celebrada en el Capitolio, oímos comentar en un grupo de congresistas que muy en breve, quizás en la semana entrante, sería presentado en uno de los Cuerpos colegisladores un proyecto de Ley, para solucionar los problemas relacionados con la provisión de cargos congresionales que han quedado vacantes.

Sólo se espera, al parecer, para presentarlo, armonizar las tendencias existentes.

Lecturas

En la presente edición, encontrará el lector:

LA VORAGINE: interesante artículo en torno a la obra famosa de José Eustasio Rivera, novela de la naturaleza indómita de América.

Un trabajo histórico del CONDE DEL RIVERO, intitulado: ¡AQUEL HIJO VARON TAN ESPERADO! Extraña historia del primer Aguilucho, casi heredero de la Corona Imperial, candidato a Obispo, jefe de Batallón y petardista.

RASTRO Y SOMBRA DE MIGUEL DE CERVANTES EN ALCALA, por nuestro colaborador IDO DEL SAGRARIO. Como todo lo concerniente al autor del Quijote; de sugestivo interés.

LA ESCALA DE LOTI, cuento por HORTENSIA ELIZONDO. LA EVOLUCION DE LAS FUERZAS MILITARES FRANCESAS DE 1913-32. ¡EUREKA! La causa que obligó a Cristóbal Colón a ocultar su procedencia. EL PRIMER SERVICIO REGULAR DEL DIRIGIBLE G. ZEPPELIN. Cuatro trabajos plenos de amenidad.

EL SOLDADO EN LOS TIEMPOS DE NAPOLEON, por HENRY BIDEOU. Curiosa reseña de los destinos épicos de los jóvenes que surgieron en el momento del triunfo de la Revolución.

EN MARGARITA XIRGU TIENEN ENCARNACION SINGULAR LAS MUJERES DE LA LITERATURA DRAMATICA UNIVERSAL. Y esta afirmación, ampliamente sostenida por A. H. C. en un trabajo primoroso.

Además, crónicas de base ball, boxeo y track, por BOB EDGREN, WALTER R. DOUGLASS Y H. PI MUÑOZ.

Vea usted LECTURAS: Páginas 19, 20, 21 y 22.

Ocho Años Solicita el Fiscal de la Audiencia Para el Acusado de Sustraer un Libro del Municipio

Se le acusa de haber robado el documento para venderlo a un coleccionista extranjero por la cantidad de tres mil pesos. También se piden 6 años para el que robó un collar de perlas

El ministerio fiscal formuló ayer conclusiones provisionales en el proceso instruído a Francisco Hernández Arias por la desaparición del libro original del Cabildo de la Habana, de valor histórico inapreciables; el fiscal califica los hechos de infidelidad en la custodia de documentos con grave daño de terceros y de la cosa pública; interesa se imponga al procesado la pena de ocho años, un día de presidio mayor e inhabilitación especial para el cargo que desempeñaba u otros análogos de once años, un día y multa de ochocientos pesos y relata los hechos de este modo:

«En uno de los días del mes de marzo de 1931, o posteriores y próximos a dicho mes, el procesado Francisco Hernández Arias, que ocupaba el cargo de jefe del Archivo del Distrito Central de la Habana, sustrajo del mismo el Libro de Actas Originales del Cabildo de la Habana, correspondiente al año de 1762, que abarca el período histórico del sitio y toma de la Habana por los ingleses, vendiéndolo a un coleccionista extranjero en la suma de tres mil pesos. Este hecho produce grave daño al Distrito Central y a la cosa pública.»

ABSUELTO HONORATO DEL CASTILLO

De grave delito privado ha sido absuelto Honorato del Castillo, para quien el fiscal pidió un año, ocho meses veintiún días de prisión correccional. Lo defendió el doctor Carlos M. Palma, quien demostró la inocencia del procesado.

EL HURTO DEL COLLAR DE MRS. DAVID

El Tribunal Supremo ha declarado sin lugar el recurso de Arturo Valdés Prado que combatió el auto de la Sala Segunda de lo Criminal de la Audiencia habanera, sobre su competencia para conocer del proceso instruído al recurrente con motivo del hurto del collar de perlas a Mrs. Catherine David Dewes, tasado en 25.000 pesos el 5 de marzo de 1929, en el Hotel Sevilla Biltmore.

Basó su petición Valdés Prado en el testimonio de José Barrena y Ramón Marín, quienes adujeron que las referencias e informes recogidos por ellos les permitía asegurar de manera cierta que la señora David, dama americana dueña de la prenda, estuvo a altas horas de la noche del 4 de marzo de 1929 en el pueblo de Guanajay y que uno de sus amigos, para evitar el extravío del collar, se apoderó de él, pero la Audiencia no dió por aceptado ese testimonio y se resistió a la cuestión prejudicial planteada por Valdés Prado de que fueran las autoridades de Pinar del Río las que conocieran del proceso.

Aparece de lo actuado que Valdés Prado pignoró en La Regente dos hilos con 125 de las 126 perlas que contaba el collar, sin haberse recuperado la perla que falta ni el cierre de brillante del collar, que aprecia Mrs. David en 60.000 pesos. Para Valdés Prado pide el fiscal seis años de presidio e indemnización de diez mil pesos a favor de la perjudicada.

LEASE la INFORMACION POLITICA en la Página CATORCE

SUPRIMIRAN EL PUESTO DE POLICIA

HOPEWELL, Nueva Jersey, abril 23 (A. P.)— La policía del Estado tiene el propósito de clausurar el puesto montado en la residencia de Lindbergh, desde que fué secuestrado el niño, trasladándolo la semana próxima a otr olugar, lo bastante alejado para que no se moleste nada a la familia.

Las tropas del Estado continuarán custodiando la residencia de los Lindbergh. Las investigaciones policiacas seguirán como hasta ahora.

EL PRESIDENTE ORTIZ RUBIO RECIBIRA AL VALIENTE PILOTO CUBANO A QUIEN FESTEJARAN SUS CAMARADAS DE VALBUENA CUANDO HAYA TERMINADO EL ACTO OFICIAL

Dos años estuvo preparando Laborde su vuelo de buena voluntad a México. Conocía perfectamente las regiones que iba a cruzar, debido a los planos que le suministró el Gobierno de México

AERODROMO DE VALBUENA, Ciudad México, abril 23. (AP).—A las cinco de la tarde, el aeropuerto de Valbuena, que ayer se vió pletórico de gentes que esperaban dar la bienvenida al piloto cubano capitán Eduardo Laborde, apenas contiene un millar de almas.

Desde mediodía, millares han esperado, solamente para saber que en Puebla, las autoridades locales, encabezadas por el gobernador doctor Leonides Andreu Almazán, lo habían detenido para un banquete al que asistieron con el cónsul de Cuba, señor Eugenio Castillo, cinco representantes de la aviación mexicana.

Una banda militar, aquí en Valbuena, toca una música bizarra, que llega al corazón como una espada.

LAS CINCO Y UN MINUTO

Hacia el nordeste aparecen tres pequeños puntos negros que se agrandan con rapidez vertiginosa.

«¡Ahí están! ¡Ahí están!» grita la multitud, tratando de llenar el campo, contenida por cadetes de la quinta arma del Ejército mexicano.

LAS CINCO Y DOS MINUTOS

Los aviones pasan raudos, volando a baja altura, evolucionan sobre el campo y se pierden sobre el fondo azul del valle mexicano.

Aterrizan. Primero, el «Cinco de mayo», avión insignia del segundo regimiento aéreo mexicano, piloteado por el coronel Gustavo León, que trae como pasajero al bravo piloto cubano. En segundo lugar, Iturria, con quien viene el cónsul de Cuba, señor Castillo; y en tercero, los capitanes Cristiani y Escontria.

Sobre el primero se lanzan en manada, como leones, los aguiluchos mexicanos.

LLEVADO EN HOMBROS

Apenas un fotógrafo ha podido enfocar su figura delgada, cuando ya Laborde es alzado en hombros, en triunfo, arrebatado, estrujado, arrastrado casi hasta el centro de uno de los hangares, donde quinientas voces se alzan gritando:

«¡Viva Cuba! Hip, hip, hurrah!»

Los acordes de los himnos cubano y mexicano se mezclan a la jubilosa «Diana» mexicana, que celebra el triunfo de Cuba, personificado en esa pequeña figura de cabello castaño, que trae el pie izquierdo calzado con un zapato de lona y que se empeña en decir que está ileso cuando el lado derecho de su rostro presenta muestras innegables de que en el golpe no solamente las alas del pájaro se rompieron, sino también su cuerpo sufrió lesiones.

Una gran emoción reina sobre el campo, y la palabra de Laborde se alza vibrante para dar al pueblo mexicano las gracias por su acogida, y decir que trae un saludo de la tierra sobre la cual se agita a todos los vientos el pendón de la estrella solitaria.

Luego, presentaciones, bienvenidas oficiales. Primero un abrazo del doctor Ramón De Castro, encargado de Negocios.

Hablan diversos delegados. El Capitán L. José León, el representante del Presidente Ortiz Rubio, el del Ministro de la Guerra, el del General Calles, el de la aviación militar, el de la civil, y el del Aéro Club de México.

El Capitán Laborde está agotado por cuatro noches durante las cuales solamente ha dormido cinco horas y por veinticuatr ohoras de vuelo casi contínuo. Pero así y todo, acaba por aceptar pasaje a bordo de un coche abierto, rodeado por dos aviadores mexicanos que, sin distinción de rangos, se lo disputan. Y se emprende el camino a la Embajada donde se apura, en honor suyo, una copa de champagne.

En el relato de cómo y por qué fué su viaje, de cómo y por qué ocurrió el accidente que pudo enlutar de tragedia a dos naciones hermanas, Laborde, en quien hay mucho de bizarra gallardía española, unido a una modestia singular, dice a los periodistas:

«Pienso retornar por aire, y creo poderlo hacer gracias a la cortesía de la aviación mexicana, que tiene tres mecánicos en Barranca Seca, junto a Cerro Gordo, a veinte minutos de vuelo de distancia de México, reparando mi aparato».

Cuenta cómo durante dos años acarició el proyecto de venir a México, en un vuelo de buena voluntad, para traer un mensaje de su pueblo.

AUXILIO DE LA AVIACION MEXICANA

«La aviación mexicana dice—me dió toda clase de datos para este viaje que ha sido acaso la mejor ilusión de mi vida. He luchado denodadamente para realizarlo, y creo que a no haber sido por ese accidente, habría sido todo un éxito.

«La nerviosidad me hizo pasar en San Julián dos noches sin dormir, mientras esperaba el anuncio de tiempo favorable; y en esas condiciones partí a las once de la noche del día veinte, llegando hasta el Cabo San Antonio, en el extremo de Cuba, para lanzarme de ahí al Golfo.

«Penetré en la Península de Yucatán por Punta Blanca, entre los Faros de Mujeres y Contoy, disfrutando de un tiempo hermosísimo, para llegar a Mérida a las cuatro de la mañana de anteayer. Ahí, tras circular volando sobre el aeropuerto, dejé caer un mensaje de mi pueblo para el pueblo de México, y seguí a Campeche.

«Aquí, por una desgracia, no había gasolina en el campo de aterrizaje; lo que me causó cierta pérdida de tiempo.

«Desde Campeche hasta Veracruz, de día, tuve tiempo perfecto. Mi pequeño motor funcionaba maravillosamente: Sentía yo, a la perfección, las palpitaciones de su corazón de acero».

HACIA LA CAPITAL

«Pero en Tejería, donde aterrizé, me esperaban noticias poco agradables. La hora era bastante avanzada. De acuerdo con el informe meteorológico había fuerte niebla en la región de los volcanes. Se me aconsejaba no seguir, y no sé por qué no quise exponerme a perder un viaje que tan felizmente se iba realizando.

«Fué, pues, a las nueve de la mañana de ayer, cuando salí con rumbo a México, crucé la Sierra Madre, pudiendo admirar el Pico de Orizaba, y penetré sobre la Mesa Central, que tan bien conozco gracias a los planos que debo a la aviación mexicana.

Capitán Laborde

VEASE INFORMACION TELEGRAFICA en la Pág. CATORCE

EL CAPITAN LABORDE CONFIESA QUE NO FUE LA FALTA DE GASOLINA LA CAUSA DE LA CAIDA DE SU AVION

Se le durmió el pie izquierdo y, al apoyarse sobre una tablilla, se le enredó entre las cuerdas, yéndose de lado el aparato. Cerró los controles y el gas y esperó morir

El capitán Laborde escribió en la Embajada de Cuba en México lo siguiente acerca de su vuelo y el accidente que lo terminó abruptamente:

«MEXICO, D. F., abril 23. (AP.)—Antes de la fatalidad que me impidió llegar cuando sólo me faltaban veinte minutos para hacer un perfecto atrrizaje, me consuela el hallarme en esta hermosa ciudad, a la que tenía verdaderos deseos de conocer.

Quiero y debo, ante todo, expresar mis agradecimientos al señor Presidente de la República, para quien traigo un mensaje del mandatario de mi patria; al señor ministro de la Guerra; al Jefe de la Aviación militar; al de la Aviación civil, y al coronel Gustavo León, que me trajo a bordo de su avión, desde Puebla.

Creo que los dos objetos de mi vuelo—vuelo preparado durante dos años y realizado gracias a la cortesía de la Aviación mexicana, que me facilitó cuantos planos e informes pudo—han sido realizados al permitírseme conocer esta capital, primero y demostrar que los vuelos largos son fáciles, relativamente, con aparatos de poco costo, al alcance de las fortunas más modestas.

¿Y qué diría yo respecto a mi vuelo?

Cansado por haber pasado dos noches en vela en Cuba, antes de partir, esperando el anuncio que me dijera que mi vuelo tendría el tiempo a su favor; cansado por haber volado después casi veinticuatro horas consecutivas, retiré el pie izquierdo de los controles, pues tenía la pierna dormida, y la apoyé en el centro de una tablilla sobre la cual corren las cuerdas de los mismos controles.

En ese instante ocurrió el accidente; sé que la cortesía de la aviación mexicana hizo que se creyera en el agotamiento de la gasolina, que, si bien baja, me habría permitido llegar a México.

Mi pie izquierdo se enredó, sin yo sentirlo, entre las cuerdas y la tabla; el avión inmediatamente se clavó sobre el lado izquierdo; inútiles fueron mis empeños por librar el pie preso; y, al sentir que caía yo desde una altura de 12.600 pies, solamente me quedó un camino; cerrar los chuchos de la gasolina y la corriente eléctrica, y esperar la muerte.

Mi caída fué tan rápida que apenas me dió tiempo para pensar en la tragedia. Luego, el golpe tremendo, del que salí casi ileso.

Y con trabajos, porque estaba lesionado ligeramente, fuí a ver a unos cortadores de madera que me llevaron hasta San Nicolás de los ranchos, de donde me fué posible comunicarme con Puebla y con la Ciudad de México.

Mi aparato había sufrido en la caída daños considerables en las alas y la hélice. Aquélla ocurrió aproximadamente a las doce del día.

¡Menos de tres horas antes había yo salido de Tejería, seguro de poder llegar a México!

Sin ese accidente, habría logrado realizar perfectamente el vuelo, con exactitud absoluta—fuera de demoras en que no intervino mi voluntad ni mi manejo—al tiempo que anteriormente me había señalado.

Fué a las cuatro de la mañana de hoy cuando llegué a Puebla, llevado por las autoridades que, con cortesía incomparable, se pusieron a mi servicio en la forma que sólo los mexicanos saben hacerlo.

Desde entonces hasta la hora en que escribo estas líneas en la Embajada de Cuba, después de una recepción que me emociona grandemente, todo han sido atenciones, todo ha sido cortesías que, agradecido, envío a Cuba, porque revelan el amor que en México se tiene por ella.

LLEGO A CIUDAD MEXICO EN UN AVION MILITAR

CIUDAD MEXICO, abril 23. (AP.) El capitán del Ejército cubano, señor Laborde, aviador que llegó anteayer a México en un vuelo desde la Habana, aterrizó esta tarde en el aeródromo de Valbuena en un aparato manejado por el coronel Gustavo León, comandante del segundo regimiento aéreo mexicano, que vino escoltado por otros dos aviones militares. El aparato se posó sobre el aeródromo a las 5.30 de la tarde, siendo recibido el piloto cubano por todo el cuerpo de aviación mexicano, por distintos funcionarios del gobierno y por otras personalidades.

Salió de Puebla a las 4.30 de la tarde en compañía del coronel León, realizándose el vuelo en cuarenta minutos. Los aviadores dieron varias vueltas sobre el aeródromo y aterrizaron después a los acordes del Himno nacional cubano que ejecutaba una banda militar. El coronel José León saludó inmediatamente a Laborde en nombre del Presidente de México.

Tres mecánicos han ido a Santiago de Salixintla con el objeto de reparar las averías que recibió ayer el pequeño aparato de Laborde. El aviador cubano fué agasajado al mediodía de hoy por el gobernador de Puebla, señor Almazán, saliendo después para Ciudad México.

Cuando descendió del avión militar mexicano, el piloto cubano presentaba algunas lesiones en el lado derecho del rostro y en el brazo izquierdo. También, según dijo, tiene lesionado el pie izquierdo.

Manifestó el señor Laborde que se vió obligado a aterrizar en Salixintla por habérsele agotado la gasolina. Se mostró altamente agradecido al Gobierno mexicano por la ayuda que le ha prestado, así como por el recibimiento de que le hizo objeto en ésta.

El vuelo de buena voluntad del militar cubano se interrumpió a causa del mal tiempo y del agotamiento de la esencia en un lugar muy peligroso de la región central montañosa de México. A las cuatro de la mañana llegó a Puebla en automóvil, con el propósito de seguir a Ciudad México, pero se encontraba tan fatigado que prefirió descansar, animado de seguir después hasta la capital para tomar parte en las fiestas que se le habían preparado.

HOY COMENZO LA HORA DE VERANO EN LOS E. UNIDOS, ADELANTANDOSE EL RELOJ

NEW YORK, abril 23.—AP.—A las dos de la madrugada del domingo todos los relojes de los Estados Unidos serán adelantados una hora (poniéndose a las tres) iniciando la temporada de tiempo de verano, que terminará el 25 de septiembre.

Francia, Inglaterra, Portugal y Bélgica ya establecieron la hora de verano. El Canadá lo hará el 1o. de mayo y Holanda el 22 del mismo mes.

M.E.C.D. 2016

Los Especuladores Bragg y Smith Hacen Sensacionales Declaraciones Sobre la Campaña "Bajista"

Ministros de Hacienda

(Por ANTONIO ESCOBAR)

Ahora, cuando en todos los países se habla tanto de Presupuestos del Estado, difíciles de nivelar a causa, en parte, de la depresión económica, diré algo aquí de unos cuantos ministros de Hacienda de España.

He conocido a dos de cerca: Figuerola y Echegaray. Iban casi todos los días al Ateneo de Madrid, a hacer la digestión del almuerzo, en una tertulia, a la que yo concurría cuando las Cortes estaban abiertas, porque tenía cerca el Congreso de los Diputados, adonde iba a las dos, hora de abrir la sesión.

Ambos ex-Ministros eran hombres de talento y de ciencia financiera; pero de lo segundo Figuerola estaba mejor que Echegaray, porque había sido Catedrático de Hacienda Pública, pero como orador era premioso; y al cabo de cuarenta años de Madrid, conservaba un acento catalán agresivo.

Echegaray, después del almuerzo, fumaba cinco o seis cigarros, o «pitillos» del estanco; Figuerola un soberbio y auténtico cazador de la Habana, que perfumaba la tertulia. Un día nos dijo ésto:

—Si en este país los ricos, especialmente los grandes propietarios rurales, y también los medianos, no ocultasen su riqueza, para eludir las contribuciones, se podrían suprimir algunos impuestos y sobraría dinero para las atenciones del gobierno.

Y agregó:

—Preguntarán ustedes, cómo yo, Ministro de Hacienda de un gobierno revolucionario, no acabé con aquellas ocultaciones. Si lo hubiese intentado no hubiera durado una semana más en el Ministerio.

Echegaray, otro día, nos dijo.

—En España hay nueve Ministros, ocho se ocupan de gastar dinero; el noveno, que es el de Hacienda, tiene que ocuparse de buscarlo; es el que pasa los malos ratos.

Otro hacendista, no de la Revolución, si no de la Restauración y reinado de Alfonso número 12, a quien he visto de cerca: el Marqués de Orovio, que sirvió en un gabinete presidido por Cánovas. Era un sujeto trigueño y con espesa barba teñida de negro; natural de La Rioja, donde había sido comerciante.

Se hizo famoso por unos chalecos bordados, que parecían cosa de sainete. Tenía fama de brusco y hasta mal criado. Conmigo estuvo atento las varias veces que fuí a verlo a su Ministerio, por encargo del director de **La Política**, diario conservador, para recojer apuntes, que eran la primera materia de artículos acerca de asuntos de Hacienda.

Una de las veces, de noche, estaba tomando té; me invitó cortesmente a que lo acompañase; y como alegué, en contra, que había tomado café antes, me respondió:

—Entonces cambiaremos el té por una copa de Jerez. ¿Está usted por el seco o por el dulce?

—Los dos me gustan,— respondí.

—Pues le daré a usted del seco, que es especial.

Y era, no sé si especial, pero, sí excelente.

Orovio introdujo en la jerga político-administrativa una palabra que cayó en gracia. En una oficina de Hacienda de provincias alguien había robado algo. Interpelado Orovio sobre ésto, en el Congreso, reconoció que allí había habido **filtraciones**.

Un hacendista más: Villaverde, a quien conocí cuando no era más que Sub-Secretario. Se distinguía por lo bien vestido y, aunque como figura valía poco, tenía fama por sus éxitos amorosos; acerca de los cuales circulaban historias más divertidas que decorosas. Mas tarde fué Ministro de Hacienda y Presidente del gobierno y adquirió prestigio por haber «saneado» la peseta.

He alcanzado tres de los Ministros de Hacienda de la Primera República: Carvajal, Pedregal y Ladiko. El primero fué, además Ministro de Estado y tuvo la amargura del episodio del vapor **Virginius**, que, por poco, trae la guerra con los Estados Unidos. Carvajal era un hermoso ejemplar de la raza hebrea: nariz, barba, ojos trágicos. Hablaba bastante bien, pero con demasiada solemnidad, y apenas era escuchado. De él dijo Castelar que tenía «elocuencia de logia masónica». Pero, como había nacido en Málaga, en la conversación daba de baja la solemnidad y era muy entretenido.

Pedregal (D. Manuel) pasó de la obscuridad a la notoriedad en un día. Era Diputado por Asturias cuando fué elegido Ministro de Hacienda, no recuerdo si en el gobierno de Salmerón o en el de Castelar. En la mañana siguiente aparecieron en algunas esquinas de Madrid unos carteles que decían: **¿Quién es Pedregal?**

Todos rieron porque nadie lo sabía, más que los otros Diputados asturianos. Uno de ellos, González Alegre, había sido el autor de los carteles porque no le habían dado la cartera que recibió Pedregal. Después se enteró la gente política de que éste era un buen abogado y uno de los republicanos más importantes de su tierra. Se quedó en Madrid cuando cayó la República y fué Diputado durante la Restauración.

Todos los que, como yo, lo trataron, pudieron apreciar su inteligencia, su cultura y su carácter. Y, cuanto al Alegre, su enemigo perverso, no hizo carrera política en Madrid; acaso no haya lucido como hombre de Estado más que en Busdongo.

Número 3: Ladiko, Diputado por las Baleares, donde era, o había sido, banquero. Descendía de griego y en las Constituyentes pertenecía al «montón anónimo», como dijo Romero Robledo de un Congreso. Cuando le dieron, por elección, la cartera de Hacienda, su esposa, residente en Barcelona y que sabía los puntos que calzaba su cónyuge, telegrafió a un amigo de Madrid:

—Teodoro me ha comunicado que lo han hecho Ministro. Dígame usted si se ha vuelto loco o si ésto es una broma de alguien.

Años después, he visto muchas veces a Teodoro en el Salón de Conferencias del Congreso. Era un individuo delgado, rubio canoso, con un bigote diminuto. Se acercaba a los grupos de Diputados, escuchaba un momento la conversación y luego pasaba a otro grupo, sin decir una palabra.

De aquí que le pusieran el apodo de «El Fantasma».

Y, para terminar mencionaré a Garay, que también fué Ministro de Hacienda, pero no en mi tiempo, si no muchísimo antes, en el reinado de Fernando Séptimo y período constitucional de 1823 a 24. Lo incluyo aquí porque, habiendo propuesto a las Cortes un recargo en las contribuciones, la masa popular lo obsequió con unas coplas que comenzaban así:

Señor Don Martín Garay:
Usted nos está embromando:
usted nos está quitando
el poco dinero que hay

LOS TORCEDORES NO HAN RECIBIDO NINGUNA NUEVA PROPOSICION DE REBAJA

Reafirmarán su resistencia cuanto más se prolongue el paro en los talleres, según la opinión de los miembros del Comité. No aceptarán otro reajuste después del de septiembre último

A medida que pasan los días sin vislumbrar una solución al problema de los tabaqueros, estos prestan más atención al conflicto, y se dirigen constantemente al local de la Sociedad en busca de noticias.

NO HAY NINGUNA NUEVA PROPOSICION

Las noticias que circulan o se publican, tratando de soluciones a base de reajuste se ponen en cuarentena, después de lo tratado en las entrevistas celebradas, es unánime el sentir de que por parte de los fabricantes, existirá el conocimiento de que no sería aceptada ninguna proposición, que entrañara una merma en los jornales.

Algunos se hicieron eco de lo publicado sobre una proposición para llegar a la terminación del paro, consistente en ofrecer la rebaja de un peso en determinadas vitolas dos pesos en otras y tres en el grupo de vitolas de más alto precio.

LO QUE NOS DIJERON EN EL COMITE

Para confirmar lo que hubiera de cierto, nos dirigimos ayer a la oficina del Comité Circunstancial. El señor Francisco D. Berrío, comisionado oficial para la información del Comité nos dijo lo siguiente:

—Hasta estos momentos, oficialmente, no tenemos noticia de tal proposición, y dudamos de que se pueda presentar porque los fabricantes conocen bien nuestra firme determinación, de que después del reajuste que les aceptamos en el mes de septiembre próximo pasado, no estamos dispuestos a aceptar otro que venga a disminuir nuestros pequeños jornales. Esa impresión manifestamos al señor Presidente de la República, cuando nos acercamos a informarle del conflicto, y de las razones en que fundamos nuestra negativa a todo reajuste. Igual impresión obtuvieron los señores almacenistas que honraron al Comité con una visita de buena voluntad, los que salieron convencidos de nuestra decisión; una vez más se reafirmó en la última entrevista celebrada por las comisiones de obreros y fabricantes.

Y—agregó—el señor Berrío, puede cualquiera introducirse entre los elementos torcedores, para conocer su opinión, estamos seguros que observará que la ley de resistencia se cumple y se reafirma, a medida que pasan los días y se sortea la vicisitud del hogar obrero, hoy falto de todo; no es posible pensar que a los tres meses y medio casi de lucha, piensen variar de actitud. Esta es la única verdad.

Confirmada con estas palabras la situación que sigue predominando en la actualidad, en el Comité Circunstancial, abandonamos la oficina de los torcedores.

SUCESOS DE POLICIA

INFRACCION

El Teniente Corrales y el vigilante Cruz, arrestaron a Salustiano Padrón, patrón de la lancha «Rey de España», pues vendía bebidas alcohólicas en bahía, sin estar autorizados.

ABANDONO LA BODEGA Y TRASLADO LA MERCANCIA

José Suárez Blanco, vecino de Habana 91, vendedor de la casa Alonso y Co. al personarse en la bodega que está situada en Santa María y Aparición, en Guanabacoa, con el propósito de cobrar una cuenta, el propietario del expresado establecimiento nombrado Ramón Armas, había desaparecido de su comercio, dejándolo totalmente abandonado, Agrega que las mercancías habían sido trasladadas por el acusado a la casa Tejedor y Fresneda, en Regla, donde existe una bodega que está cerrada, ignorando quien sea su propietario.

PISO UNA PUNTILLA

Juan González González, vecino de Gertrudis 4 pisó una puntilla hiriéndose.

Luis López Pardo de 12 años, vecino de 10 de Octubre y Josefina Café «La Alegría» fué maltratado en dicho Café por Domingo Alvarez Cerbelo con motivo de haberle mandado a fregar una cazuela y se le cayó.

VEJADO UN ANCIANO

Joaquín Valdés Carrandi de 69 años y vecino de Luz Caballero 5, acusa a un tal Paredes, a Pepe García, a Alberto Alemán, a Manuel Alonso, todos vecinos de Sta. Catalina y Luz Caballero de haber sido vejado poco antes frente a su domicilio.

Conferencia del Dr. Sordo en la A. de la Prensa

Hablará sobre profilaxis de las enfermedades secretas. Proceso y modo de poder combatirlas

El próximo martes 26, a las nueve de la noche, en los salones de la Asociación de la Prensa de Cuba Malecón 11) tendrá efecto el acto de la Conferencia que sobre «Profilaxis venérea» ofrecerá el doctor Manuel H. Sordo, joven y distinguido galeno que es uno de los valores más positivos de nuestra Medicina y que ha dedicado gran parte de su vida al estudio de los medios de combatir el «peligro venéreo» que constituye uno de los grandes azotes de la Humanidad.

Recientemente el Comité de la Liga de Sociedades de la Cruz Roja designó al señor Sordo para ofrecer distintas conferencias de divulgación científica sobre esa materia, siendo ésta la primera de la labor intensa que él se propone desarrollar en ese sentido.

Dicha conferencia será ilustrada con películas descriptivas del proceso de esas enfermedades.

La Asociación de la Prensa de Cuba invita por este medio a todos los periodistas, así como a los distintos elementos que asisten a los actos que celebra esa institución.

Dada la índole de la Conferencia, y los temas que en ella se tratarán, las invitaciones son para hombres exclusivamente.

Varios Riferos Detenidos en la Casa de "Lalo"

El conocido «banquero» se dió a la fuga. Los detenidos han sido enviados al Vivac. Ocupación

Anoche, miembros de la Sección de Expertos, procedieron a la detención de José Crespo Aguirre, vecino de Animas 26; Juan Carrillo González, de Cádiz 83 y Armando Martínez González Mendoza, de Príncipe de Asturias 11, porque se encontraban pasando números para los terminales de la Lotería, en la casa Armas 30, donde reside el conocido banquero de terminales, Lalo, quien se dió a la fuga.

Como los detenidos originaron una alteración del orden cuando la policía los sorprendió, ocupando varios padrones, fueron remitidos al vivac a la disposición de la Comandancia

Una Empleada de "El Encanto" es Herida Grave

Su ex novio, armado de navaja, le ocasionó heridas profundas. El agresor, enviado al Vivac

Un hombre desdeñado agredió a la mujer a quien ama, por la espalda, con una navaja barbera, cuando tranquilamente transitaba por San Miguel entre San Nicolás y Galiano.

Son protagonistas de este hecho José Elías Madan Corzo, natural de Matanzas, de 26 años de edad, vecino de San Miguel, 224, y la joven María Luisa Martínez Fernández, natural de la Habana, de veinte años, domiciliada en Zaldo, 29.

En las últimas horas de la tarde de ayer salió de la tienda de ropa «El Encanto», donde trabaja, la joven María Luisa, quien tomó por la calle de San Miguel, para dirigirse a su domicilio. Cuando se encontraba entre las calles de San Nicolás y Galiano, inesperadamente, fué atacada por la espalda, por un sujeto que, navaja en mano, le asestó dos tremendos navajazos.

A los gritos de auxilio de la agredida, intervino el vigilante 1813, J. García, de la Sexta Estación, quien procedió a detener a Elías, en los instantes en que se daba a la fuga. Una vez que lo aprehendió, se vió en la necesidad de luchar fuertemente con él, porque trataba de suicidarse, arrojándose al paso de un automóvil, cosa que no consiguió por la intervención de otras personas que auxiliaron al policía.

Mientras esto ocurría, la joven María Luisa, era conducida al Segundo Centro de Socorros, donde el médico de guardia, la asistió de dos heridas incisas, una de sesenta centímetros, que se extiende desde la nuca hasta la región lumbar y otra de igual naturaleza, en el muslo izquierdo. Esas heridas fueron calificadas de carácter menos grave.

El teniente Acevedo, de la Quinta Estación, levantó acta del suceso, tomando declaración a la joven, quien expuso que había sido agredida inesperadamente por Madan, con motivo de negarse a continuar las antiguas relaciones que entre ambos existían.

EL DETENIDO

El detenido, al ser interrogado por la policía, se confesó autor del hecho, agregando que lo había realizado en un momento de obcecación, debido a que la joven se negó a dar le explicaciones, con respecto a la determinación que ella había tomado.

Dos Alienistas Opinan que el Teniente Americano Thomas H. Massie se Hallaba Mentalmente Sano Cuando dió Muerte al Hawaiano que Atropelló a su Esposa

La sesión de ayer, en el juicio oral que se celebra en Honolulu, fué consagrada al informe de los forenses. Dijo el Dr. Bower que Massie recibió la idea de hacer confesar al hawaiano y cuando esto hacía se le ocurrió darle muerte, para castigarlo, y así lo realizó, fríamente

Cuatro personas aparecen acusadas de la muerte del hawaiano Joe Kahahawai, habiendo aceptado toda la responsabilidad del crimen, el teniente de la Armada americana, Thomas Massie, cuya esposa había sido asaltada por el occiso y cuatro compañeros. Los procesados son el teniente Massie, Mrs. Granville Fortescue, madre de la ultrajada; E. J. Lord y Albert C. Jones, alistados a la marina de guerra. Clarence Darrow, famoso criminalista de Nueva York, defiende a los procesados ante la Audiencia de Honolulu, donde se celebran las sesiones del juicio oral.

HONOLULU, Hawai, abril 23 AP. Dos alienistas declararon hoy, a petición del fiscal, que el teniente Thomas H. Massie se hallaba en el pleno dominio de sus facultades mentales cuando hizo el disparo que dió muerte al hawaiano Joseph Kahahawai.

Después de haberle sido negado el privilegio de examinar a Massie, en vista de las objeciones formuladas por el abogado defensor Clarence Darrow, el doctor Paul Bowers, psiquiatra de Los Angeles, expresó sus opiniones como resultado del estudio de la causa y después de haber sido declaradas sin lugar algunas de las protestas de la defensa.

El doctor Bowers declaró que el secuestro y muerte de Kahahawai habían sido premeditados por Massie y los otros tres procesados, Mrs. Granville Fortescue, su madre política y Albert O. Jones y E. J. Lord, alistados de la marina de guerra.

Mrs. Granville Fortescue parecía más pálida que de costumbre, pero al mismo tiempo no ofrecía los síntomas de nerviosidad que en sesiones anteriores.

El testigo dijo después que había examinado solamente la causa y definió la locura repentina como «un desorden de la mente causada por enfermedad del cerebro o del cuerpo, que obliga a comportarse al loco de manera distinta a como acostumbra a pensar, sentir, actuar y resistir y que disminuye la capacidad del individuo para adaptarse al medio en que vive».

El doctor Robert Faus, médico de la ciudad y del condado, que previamente había declarado como técnico presentado por el fiscal, dijo que, a su juicio, Massie, tenía perfectas sus facultades.

El testimonio pericial de cargo se interrumpió entonces a causa de que el doctor Joseph Canton, alienista de San Francisco, no había terminado de estudiar la causa y de ahí que no estuviera en condiciones de declarar.

El magistrado Charles S. Davis suspendió la vista para el lunes y pidió al fiscal y al defensor que prepararan sus instrucciones al jurado para entonces. El doctor Cattor será el último testigo de cargo.

El doctor Bowers declaró que no había encontrado ninguna tara de locura en la familia de Massie y agregó que el oficial de la armada había asistido a los cursos en dos Escuelas militares sin manifestar falta de capacidad mental. Siguió diciendo que la forma en que se desenvolvió la causa contra Kahahawai y sus cuatro compañeros, acusados de atacar a Mrs. Massie había «enojado» al oficial de la armada.

Como resultado de esto, dijo el doctor Bowers, Massie concibió la idea de obtener la confesión de Kahahawai y cuando preparaba este plan fué cuando concibió darle muerte.

«Creo que la muerte de ese individuo era parte de un plan trazado de antemano», dijo el doctor Bowers, agregando que no ha encontrado nada que demuestre qué Massie sufriera un rapto de locura cuando dió muerte al hawaiano.

El abogado defensor hizo al alienista la siguiente pregunta:

«Doctor, espera usted que se pague por haber venido hasta aquí?»

«Así lo espero», contestó.

El doctor Faus, después de decir que había hecho un estudio de psiquiatría, manifestó que había observado a Massie en la Audiencia y era de opinión que estaba mentalmente sano cuando mató al hawaiano.

Se Exigirá Haya Desinfección y Aseo en Omnibus

Los conductores no podrán usar trajes andrajosos. Se prohibirá conducir bultos de ropas sucias

El capitán Lage, supervisor de Sanidad de la Habana, declaró ayer a los periodistas que estaba estudiando la fórmula para hacer cumplir a todas las empresas de guaguas los distintos artículos de las Ordenanzas Sanitarias vigentes que se relacionan con la higiene de dichos vehículos y los conductores de los mismos.

«Todo el mundo lo sabe, dice el capitán Lage. Las guaguas, en su mayoría, no reúnen las condiciones higiénicas necesarias.»

El artículo 204 de las Ordenanzas dice: Todos los vehículos destinados al transporte de pasajeros, han de estar bien pintados, lavados y aseados, con el mayor esmero.» La mayoría de las guaguas que circulan por la capital tienen su asientos sucios, llenos de chinches, manchándose las ropas los pasajeros.

El artículo 206 dice: «No se permitirá la conducción de ropas sucias u otra materia análoga en atados, cestos o canastos en el lugar destinado a los viajeros, sino en la plataforma delantera y en los ómnibus, además, en el techo.» Nos recuerda el capitán Lage lo que a diario se ve por nuestras calles: hay ómnibus que semejan carros de mudanzas.

El artículo 207 trata de la limpieza y desinfección diaria de todas las estaciones de ómnibus que semejan talleres de mecánica, llenos de grasa, hollín, etc.

El artículo 310 trata de la limpieza y aseo de los conductores de ómnibus. No pueden usar ropas sucias, ni andrajosas, ni fumar durante la conducción de pasajeros.

Todas estas disposiciones las hará cumplir el capitán Lage en un plazo breve, en beneficio de la salud pública en general.

Protesta Contra los Sellos en las Solicitudes

La Cámara de Comercio dirige un recurso al Supervisor de la Sanidad. Fundamentos legales

Ante el capitán Lage, supervisor militar de Sanidad de la Habana, presentó ayer el señor Charles G. Dufau, presidente de la Cámara de Comercio de la República de Cuba, un recurso solicitando se exima a los comerciantes, industriales y público en general de que sellen las solicitudes que no sean de certificaciones, excepto los recursos gubernativos que tienen tributación oficial.

También solicita no se exijan sellos para la licencia sanitaria, pues no tiene carácter de certificación.

Termina el señor Dufau diciendo que la Ley de 31 de julio de 1917 y su Reglamento de 28 de agosto del mismo año; la Ley de primero de julio de 1920 y su Reglamento de 4 de septiembre, y el capítulo cuarto de la Ley de Emergencia Económica de enero de 1931, no establecen ese tributo que se exige en las oficinas sanitarias.

AGRADECIMIENTO A CUBA

El Jefe del Bureau de Entología de la Secretaría de Agricultura de los Estados Unidos de Norteamérica, en comunicación dirigida al jefe de la Sección de Sanidad Vegetal de Cuba, expresa su satisfacción con motivo de habérsele facilitado al doctor Myers, entomólogo imperial de Londres, los parásitos enemigos naturales de la «mosca prieta» para ser llevados a la Isla de Jamaica.

Termina significando que será de grandes beneficios para aquel país como para las otras islas, teniendo la esperanza de que pronto pueda ser posible llevar dicho parásitos a la República de Costa Rica.

Bolsa de New York

(De nuestra Redacción en Nueva York)

COTIZACIONES DE LA EDICION DE MEDIA NOCHE DEL «TIMES»:

ACCIONES:	470,970
BONOS:	$4.432,000

Sintonice la Estación

C M W.

EL DIARIO HABLADO

A las 7 y 30 a. m., 1 p. m. y 6 p. m.

23,956 Huacales de Piña Fueron Embarcados Ayer

De Puerto Rico, llegarán a New York, mañana 44000 huacales de dicho fruto. Envío de parásitos

Con destino al mercado de Chicago fueron inspeccionadas y embarcadas ayer por la vía de Key West veintitrés mil novecientas cincuenta y seis cajas de piñas, así como ocho mil docenas del mismo fruto con un total de 96.000 unidades, estando el producto en buenas condiciones.

En relación con estos embarques la Sección de Sanidad Vegetal de la Secretaría de Agricultura está llamando la atención de los cosecheros y exportadores sobre la conveniencia de envasar el producto libre de toda humedad, a fin de evitar durante la travesía el desarrollo del hongo «Thielaviopsis» conocido vulgarmente por »pudrición negra», debiendo en su consecuencia de exigir a los que manipulan la fruta en los envasaderos, que sea colocada en forma de escurrir cualquier cantidad de agua, por mínima que sea, de las coronas de las piñas, pues como se sabe este hongo se desarrolla en la humedad y la temperatura calurosa.

44.000 HUACALES DE PIÑAS DE PUERTO RICO

La Oficina Agrícola Mercantil desde New York, informó ayer a la Secretaría de Agricultura haberse subastado 1.025 huacales de piñas de 24 al precio de $2.25; en Pittsburgh 435 huacales al precio de $2.05.

Agrega que el próximo lunes arribarán a New York procedentes de Puerto Rico los vapores Coamo y San Juan, conduciendo 925 huacales de distintos vegetales; 300 de naranjas; 700 de toronjas y cuarenta y cuatro mil (44.000) de piñas.

SIETE DECRETOS SEGUN LOS CUALES SUSPENDEN ACUERDOS DE MUNICIPIOS

En la edición de anoche de la «Gaceta Oficial» de la República, aparecen insertos siete decretos del Ejecutivo, a propuesta del Secretario de Gobernación, según los cuales son suspendidos los acuerdos de los Ayuntamientos que se citan: del de Regla, que disponía la inclusión en presupuesto, del próximo año fiscal, de $219-35 que debían abonar a los Ferrocarriles Unidos; del de Güines, mandando a incluir en el próximo presupuesto $300 como donativo a la sociedad local «La Bella Unión»; de Marianao, consignando a partir del entrante ejercicio económico $50 mensuales para contribuir a sostener la Academia de Inglés y Biblioteca de la Sociedad Federal de Torcedores de Marianao.

Suspéndese asímismo, los acuerdos de los Ayuntamientos de San José de los Ramos, disponiendo adicionar la relación de ingresos del capítulo 7, artículo 2, que «cuando la matanza se realice para otro fin que no sea el expendio de carnes frescas, se tributará solamente el 50 por ciento»; de Marianao un crédito de dos mil trescientos pesos para la adquisición de dos automóviles; de Güines, incluyendo en tres presupuestos $3,200, a partes iguales, para liquidar al contratista Antonio Hernández, constructor del edificio de la casa de socorro. Y de Regla, creando varios nuevos epígrafes, para el cobro del Impuesto de Libre Regulación.

BRAGG CONFESO QUE SOLO SE DEDICABA A LAS VENTAS "CORTAS" DESDE EL AÑO 29

Smith dijo que le llamaban «raider» (asaltador), pero que él no sabía lo que significaba la palabra. Gigantesca combinación de $32.000,000 a base de valores de la «Anaconda Copper»

WASHINGTON, abril 23 (AP) Thomas E. Bragg y Bernard E. Smith, de Nueva York buscados desde hace dos días para que comparecieran ante la subcomisión bancaria del Senado de los Estados Unidos, se presentaron hoy tranquilamente ante ella, para hacer una declaración rica en sorpresas para sus interrogadores.

John J. Raskob, presidente del Comité Nacional del partido democrático, Fred J. Fisher, W. C. Durant y W. F. Kenny, declararon los dos testigos, estuvieron asociados con ellos en una gigantesca combinación de 32 millones de pesos, a base de los valores de Anaconda Copper. El golpe fracasó: las pérdidas fueron enormes.

La señora Michael J. Mechan, manifestaron también Bragg y Smith, esposa del especialista en radio de la Bolsa de Valores, también organizó otro «pool» con Anaconda Copper en 1928 y 1929. Inmediatamente se acordó citar a la mencionada.

Bragg, hombre de escasa estatura y facciones como talladas a golpes, fué el primero que habló, haciéndolo en voz tan baja, que apenas se le oía a corta distancia. Fué el senador Couzens quien le «sacó» lo del Anaconda Copper (una de las principales empresas cupríferas de los Estados Unidos).

Después de prestar juramento, le fué preguntado a Bragg su ocupación.

—No tengo ocupación— contestó francamente—soy especulador. Estuve dedicado a jugar a la baja en el mercado bursátil hasta 1929, y en septiembre de ese mismo año me dediqué a las ventas «cortas».

Después manifestó haber lanzado quinientos mil pesos al «pool» de Anaconda Copper, perdiendo cuatrocientos mil, aunque negó, ante preguntas pertinaces, que hubiera hecho la «combinación» para manipular los valores de ese nombre.

DECLARACION DE SMITH

Cuando llegó el turno de declarar a Smith, se el preguntó primero si se le conocía como «un fuerte especulador «corto».

—Sí, señor—contestó.

—¿Se le ha conocido también como un gran «raider» bajista?

—Nadie me ha llamado «raider» (asaltador) en mi cara y no sé lo que se quiere decir con esa palabra —replicó Smith, agregando que, sin mostrarse resentido por ello, no ignoraba tener reputación de tal.

Después manifestó no saber la existencia de «pools» operados con la ayuda de un especialista que conocía las órdenes pendientes sobre los valores de que se tratase.

La subcomisión no se refirió a las operaciones «cortas» de los dos testigos, dejándolas para más adelante, después de que se estudie sus records. Aquéllos dijeron, entre otras cosas, que los «pools» descritos siempre fueron para ventas «largas».

Smith, que es miembro de la Bolsa de Nueva York, confesó que usaba el nombre de su esposa en el «pool» del radio, y que Percy Rockefeller, la señora Elizabeth Meeham, Bragg y W. F. Kenny, participaron en el mismo, aunque no estaba muy seguro con respecto a Raskob y Fisher.

Los dos declarantes dieron algunos informes, aunque vagos, sobre sus ganancias y sus impuestos por ingresos personales.

Smith terminó la jornada manifestando que no cree que Charles E. Mitchell, presidente del National City Bank, fuese uno de los miembros del «pool» de Anaconda Copper.

El Comercio de la Calle Obispo y la Ley de Cierre

La Asociación de aquéllos se adhiere entusiasta al proyecto de García Ramos

A continuación damos publicidad a la comunicación que los comerciantes de la calle de Obispo dirigieron al doctor Salvador García Ramos en relación con el Proyecto de Ley estableciendo el cierre obligatorio de los establecimientos mercantiles durante dos horas al medio día.

Doctor Salvador García Ramos,
Representante a la Cámara.
Habana.

Muy señor nuestro:

Con sincero agrado ha visto esta Asociación publicado un Proyecto de Ley que aparece por usted suscrito, en el que se hace obligatorio el cierre de los establecimientos mercantiles durante dos horas al medio día.

Franca y lealmente declaramos que ha sabido usted encuadrar esta modificación a la Ley del Cierre sin grandes complicaciones y con evidentes ventajas en contraposición con otro Proyecto de Ley que está pendiente de aprobación del Senado y contra el cual hubieron de pronunciarse la casi totalidad de las Corporaciones económicas de esta capital.

Esta Asociación que es la decana de su clase, viene laborando desde hace mucho tiempo en pro del referido cierre durante dos horas al medio día, por entender que no tan solo dicha medida beneficia al dependiente proporcionándole el medio de vivir fuera de la ciudad y reunirse con su familia para almorzar, sino que también beneficia grandemente al patrón cuyo negocio le es dable de esta suerte, regular con mayor economía y eficacia.

Ha resultado usted con su Proyecto de Ley el verdadero intérprete de una aspiración generalmente sentida y mueve nuestra gratitud y la felicitación que por este medio queremos tributarle.

De usted atentamente,

(Fdo.) Alejandro Ruiz,
Presidente.

LE LLEVARON VEINTE PESOS

El palestino Elías Abdo Jaquino, vecino de Cármen letra H, (azotea) denunció que al regresar esta tarde de su trabajo, encontró la cama y la ropa fuera del cuarto, así como notó la falta de veinte pesos. Cree que sea autor, el inquilino principal de dicha casa Simón Canasí.

TRESCIENTOS MARINEROS ENVENENADOS AL TOMAR CIERTO VINO DEL HAVRE

PARIS, abril 23.—AP.—La policía del Havre está investigando el envenenamiento de trescientos marineros de diversos buques a causa de haber ingerido cierto vino importado. Así lo comunica hoy el corresponsal allí del periódico Le Matin.

Los marinos enfermaron en el curso de los últimos tres meses. Los investigadores afirman que el veneno empleado para tratar las viñas o reducir la acidez del vino, fué causa de la dificultad. No se sabe de ninguna defunción hasta el momento.

Sigue Sanidad Cerrando Casas en Caibarién

Se ha ordenado el análisis de las aguas de Santa María del Rosario. Más análisis de agua

Continúa la Dirección de Sanidad dando órdenes al Jefe Local de Caibarién para que proceda a la clausura inmediata de residencias a las cuales la empresa propietaria del acueducto, que es de uso obligatorio, ha cortado el agua por falta de pago del precioso líquido.

Ayer se ordenaron las clausuras de las casas situadas en Luz Caballero entre Gavilán y Quinta, de Jaime Pareike; Justa 84, de Rita Parrado; Fomento y Gavilán, de José Martínez; Jiménez y Cabrera, de Emérito Tornas; y dos situadas en Progreso Vidal y J. del Río, de José Cruz y Gerardo Rivera.

ANALISIS ORDENADOS

Se ha ordenado al Laboratorio Nacional proceda a analizar las aguas de los baños denominados Santa María del Rosario. Dicho análisis ha de ser cuantitativo, cualitativo, higiénico, micrográfico y bacteriológico.

Asimismo se ordenaron ayer otros análisis de distintas aguas mineromedicinales que se expenden en esta capital.

FABRICA DE ALIMENTOS

La Dirección de Ingeniería Sanitaria Nacional aprobó ayer los planos y memorias presentados al efecto, para la construcción de una casa en Aranguren 117, Guanabacoa, para instalar una fábrica de productos alimenticios.

GESTIONES POR UN MATADERO

Visitaron ayer al Director de Sanidad el Supervisor militar de Güines, Teniente Ducongé, el Jefe Local de Sanidad y el doctor Antero Navarro, Director del Hospital Calixto García, pidiéndose ordene levantar la clausura del matadero de Catalina de Güines, comprometiéndose sus propietarios a realizar las obras ordenadas por el Departamento.

DECOMISO DE PESCADO

Novecientas cuarenta y cinco libras de pescado de distintas clases consignadas a comerciantes de la Habana, llegadas a bordo del vapor Emilia Seal, fueron decomisadas ayer por los inspectores sanitarios, por encontrarse en malas condiciones para el consumo.

CONTRA UN TOSTADERO DE CAFE

Se ha ordenado al Jefe Local de Camajuaní investigue si es cierto que los señores Fariñas y Gutiérrez poseen un tostadero de café carecendo de licencia municipal y sanitaria.

La denuncia la ha formulado la Asociación de Propietarios de Tostaderos de café.

LA EXPOSICION DEL MONUMENTO AL SOLDADO INVASOR ES PUBLICA

El General Francisco de Paula Valiente Presidente del Consejo Nacional de Veteranos de la Independencia; solicitó del Comité Nacional Auxiliar del Comité Ejecutivo de la Asociación de la Prensa de Cuba para el Monumento al Soldado Invasor, le facilite los proyectos premiados para hacer una exposición permanente de los mismos que durará los meses de abril y mayo.

La exposición es pública, permaneciendo abierta todas las horas del día.

M.E.C.D. 2016

"Los EE. UU. Mantienen las Tropas en Nicaragua Porque Moncada ha Ofrecido Pagar las Deudas"

El Arzobispo de Santiago de Cuba Agradece al Secretario de O. P. la Reconstrucción de la Catedral

No fué necesario derribar el monumento histórico, el cual ha quedado aún más firme que antes, al ser reforzado por una torre interior de concreto y acero. Hizo los planes el Ing. Navarro

A consecuencia del sismo ocurrido en Santiago de Cuba, las torres de la Catedral sufrieron grandemente los efectos del mismo, a tal extremo, que se expuso la necesidad de su derribo y reconstrucción. El secretario de Obras Públicas, se personó en la Catedral, subió a lo alto, inspeccionó las grietas, apreció la desviación que ofrecían; todos los detalles, hasta el hecho de que la traviesa de madera que sostenía una de las grandes campanas se había salido de su sitio, y sólo se sostenía afianzada en unas dos pulgadas escasas.

LA OPINION DEL SR. ONETTI

El señor Onnetti fué de opinión contraria al derribo de las torres, estimando que mediaba en el problema, el costo del mismo, el de la nueva construcción y además la pérdida de un monumento histórico. Llevó consigo al ingeniero Navarro, para ver la forma en que se reconstruían sin derribarlas, asegurando su estabilidad.

LA REPARACION

El ingeniero Navarro realizó el trabajo, dotando el interior de las torres de un refuerzo desde la base a la cúspide, de vigas de hierro, o sea una torre de acero y concreto interior, con lo cual han quedado intactas, con mayor resistencia que la que tenían, resultando un trabajo económico y de gran solidez.

EL ARZOBISPO AGRADECIDO

En días pasados, Su Ilustrísima el señor Arzobispo de Santiago de Cuba, se dirigió al señor Onetti, informándole de haber terminado los trabajos, a entera satisfacción, dándole las gracias por su valiosa actuación en estas obras que había propiciado la salvación de lo que se considera un monumento histórico y la realización del trabajo en una forma económica. Al propio tiempo, consignaba el señor Arzobispo sus parabienes para el ingeniero señor Navarro, por haber desarrollado felizmente los trabajos.

En afectuosa carta ha contestado el señor Onetti, agradeciendo al ilustre Prelado su felicitación, declinando el éxito en el ingeniero Navarro, que contribuyó primero a planear las obras y a dirigirlas con el acierto que el señor Arzobispo reconoce.

Allá Van Leyes...

OPORTUNAMENTE publicamos una proposición de ley presentada a la Cámara de Representantes, por la cual se prohibe toda exportación de azúcar crudo hasta que el precio del artículo no alcance a «un centavo de peso por libra en almacén de puerto cubano», exceptándose de esta medida las partidas vendidas con anterioridad, siempre que las operaciones se justifiquen con la exhibición de los contratos de venta «perfectamente legalizados», pero estableciéndose sanciones para «la falsedad o intento de falsedad» en esos contratos, a cuyo efecto se indica como aplicable por los tribunales de justicia la pena mayor que autoricen los Códigos», pudiendo al mismo tiempo el Gobierno proceder a la incautación de la partida o «igual cantidad que elaborase o hubiere elaborado el signatario vendedor del contrato o su representado».

Se dispone a la vez que todas las ventas futuras «se practiquen ante Notario Corredor de Azúcar establecido en Cuba», dando éste cuenta de la operación en que intervenga» a la Comisión Estabilizadora del Azúcar, para los efectos de los permisos de embarque, y a la Secretaría de Agricultura, Comercio y Trabajo, para los efectos de la confección de promedios, estadísticas, etc». Además se establece que «todos los vendedores de azúcar, bien sean dueños de centrales azucareros, colonos, intermediarios o particulares, que lo efectúen al extranjero, cubrirán el valor de sus ventas al embarcar los azúcares o en fecha anterior, girando por letra comercial contra los compradores o consignatarios del azúcar por bancos establecidos en la República de Cuba».

No es cosa de decir que caso de llegar a ser eso ley, sería una más que estaría comprendida dentro de aquellas a que se refiere el Art. 37 de la Constitución. Más práctico nos parece hacer ver que mientras aquí no nos cansamos de poner trabas a la producción y al comercio, como si fuese poco lo que les daña la depresión económica, el país de donde nos vienen los consejos para que incidamos en las restricciones observa una política diametralmente opuesta en lo que toca precisamente a su agricultura. Acaso sirva de algo que expongamos datos concretos para demostrarlo, y en esa inteligencia vamos a tener el gusto de ofrecerlos con toda la exactitud y a la vez brevemente posible. Son interesantes y pueden ser ilustrativos.

Según informes dados a la publicidad por el Departamento de Agricultura de Washington y obtenidos el primero de marzo directamente de los agricultores de los Estados Unidos, éstos se proponían sembrar las siguientes extensiones de tierra durante el presente año: con trigo de invierno, el 34.8 por ciento más que el año anterior, que llegó a 1.161.000 hectáreas, y con otros trigos de primavera el 53.3 por ciento más que las 4.482.000 de la pasada cosecha; con maíz, el 2.2 por ciento más que las 42.497.000 cultivadas el año último, con avena el 8.4 por ciento más que las 16.081.000 hectáreas del año precedente; con cebada el 21.3 por ciento más sobre las 4.644.000 hectáreas sembradas en el pasado año y con semilla de lino el 16.3 más de la superficie de 936.000 hectáreas que ocuparon las plantaciones últimas. Entre los datos de que nos servimos, no aparecen los correspondientes a la remolacha y la caña, pero no es de suponer que hayan sufrido disminución ni que sea igual el área que se les destina este año, sino más bien todo lo contrario atendiendo al hecho de que los otros productos enumerados acusan aumentos.

Como se ve, los Estados Unidos están muy lejos de restringir sus cultivos aunque para su producción exportable, especialmente la de trigo, cuya siembra es por cierto la que en mayor proporción se incrementa, no se ofrecen, ni mucho menos, perspectivas halagadoras, sino todo lo contrario porque de las 18.496.000 de toneladas que a ese país y al Canadá quedaron por saldo de las cosechas precedentes, se calculaba que conservarían al empezar a recolectarse las primeras de este año 13.328.000; porque en todas partes las barreras arancelarias siguen elevándose y, por añadidura, en todas partes se tiende a producir más y no a aminorar, como en Cuba, el consumo de ese grano mediante sustitutivos parciales, cuando no totales; y a fin de cuentas, porque el progresivo debilitamiento del poder adquisitivo de los pueblos, sin excepción de los mismos que man tienen saturados los mercados, obliga a aminorar las compras. Sin embargo, obsérvese que no se adopta la táctica de limitar las siembras, y en cuanto al comercio, la Junta Agraria Federal de la Unión se cuida de estimularlo y el Estado le proporciona recursos cuantiosos para financiar las ventas en el extranjero.

Volviendo a la iniciativa que nos inspira este comentario y nos ha inducido a ofrecer esos elocuentes datos, diremos—sin entrar a discutirla en su aspecto jurídico, porque la jurisdicidad reza poco o no reza nada en las determinaciones que se adoptan—que sería quizás buena, hasta posiblemente muy buena, si todos los países productores hiciesen lo mismo; pero que no parece que pueda ser en ningún sentido promisora, si nuestros competidores, y no todos están obligados por el pacto de Bruselas, quedan en actitud de aprovechar la magnífica oportunidad que se les ofrecería graciosamente para dar más fácil salida a su producción, en tanto nosotros esperamos, y en lo que dure la espera veremos de qué vivimos o de qué morimos, el precio de un centavo por libra de azúcar a conciencia de que con ese precio no vamos a salir de miserias, porque por excepción alcanzará para cubrir el costo.

Mucho más podríamos decir de esta proposición de ley; pero pensamos que acaso todo sea de escasa o ninguna efectividad al objeto de parar este golpe que le falta al país para... estar completo.

EL SENADOR LEWIS DIJO QUE LOS JOVENES ESTAN SIENDO ASESINADOS ALLI

El senador demócrata dijo que lo único que se ha conseguido, es que los E. Unidos pierdan todos sus amigos en la América del Centro y Sur. El Representante Martín contrario a Lewis

WASHINGTON, abril 23.—AP.—Los combates de Nicaragua tuvieron hoy un eco en el Senado y en la Cámara, donde se trató de cómo y porqué hay en ese país fuerzas de Infantería de Marina de los Estados Unidos.

El senador demócrata, por Illinois James Hamilton Lewis, dijo que muchos infantes de Marina norteamericanos han sido «asesinados» en Nicaragua después de habérseles enviado a proteger las inversiones particulares de los banqueros.

Al pedir la retirada de las tropas, el senador demócrata dijo que «todo lo que se ha conseguido del Gobierno de Washington» es que diga que los soldados muertos lo fueron rechazando las agresiones de los rebeldes. Y agregó que éstos a su vez entendían que estaban rechazando a los «invasores» de su país.

—Las vidas de nuestros jóvenes han sido utilizadas en provecho de los banqueros—afirmó el combativo y elocuente senador Lewis.—No hay la menor justificación para enviar nuestros soldados a Nicaragua. Pero se mantiene la infantería de Marina en ese país, para apoyar al actual Gobierno del presidente Moncada, porque ha hecho la promesa de pagar lo que se debe a los banqueros norteamericanos. Y una consecuencia de esta conducta, es que los Estados Unidos no tengan hoy amigos en Centro y Sur América.

El representante demócrata Martín, por Oregon y mayor general retirado, dijo en la sesión de la Cámara que es esencial mantener la Infantería de Marina norteamericana en Nicaragua y Haití.

Al defender una enmienda a la ley de créditos navales, aumentando la asignación para los oficiales de dicho cuerpo anfibio, Martín dijo:

—La civilización nos pide que mantengamos infantes de Marina en Nicaragua. No se puede siquiera imaginar lo que ocurrirá en Haití, si retiramos a los infantes de Marina de allí.

De la Terminal

EL CAPITAN RODRIGUEZ

En un coche de primera clase agregado al tren Expreso Limitado, salió también en excursión política a Sagua la Grande, el capitán Manuel Rodríguez Batista «Colinche», al que acompañaba un nutrido grupo de amigos y en representación de «El País» nuestro compañero Raúl Dopico.

TREN EXPRESO LIMITADO

Por este tren salieron anoche a Camagüey José Medina, de la Policía Judicial; a Guantánamo José Soler Rovira y Jaime Pairellada; a Santiago de Cuba, Sergio Valdés Rodríguez; a Matanzas las lindas y distinguidas señoras Rita María y Esther María Rueda. A Holguín: Ramiro Pérez Fuentes. A Santiago de Cuba Enrique García; a Santa Clara Manuel Alvarez.

Declaraciones del Doctor Carlos M. de Céspedes

Afirma que nunca atacó a los ferrocarriles, negando su valor, como elemento para el progreso

Respondiendo a ataques de que ha sido objeto con motivo de su aspiración a Senador por Camagüey, el Dr. Carlos Miguel de Céspedes nos ha remitido para su publicación las siguientes declaraciones en las cuales fija cuál ha sido su actitud y qué participación ha tenido en relación con diversos problemas de carácter político y en obras realizadas por el gobierno actual.

Doctor Céspedes

Dice el doctor Céspedes:

He leído que algunos obreros se han reunido para protestar contra una supuesta plataforma política que se me atribuye.

El asunto, desde luego, carece en lo absoluto de importancia, es un inocente ardid del juego de la política.

Desde que entré en la provincia de Camagüey, me entregaron distintos pasquines en los cuales, invocando los intereses de las Compañías Ferrocarrileras, se me atacaba en diversas formas.

Entre todos esos ataques sólo recogí el que se hacía nada menos que por haber hecho la Carretera Central.

En los meetings de Ciego de Avila y de Morón me defendí de esos ataques, defendí la Carretera Central como el anhelo más grande del pueblo cubano y se realzó la gloria imperecedera del Gobierno del Presidente Machado.

Es verdad que censuré la política injusta de algunas empresas ferroviarias, pero de ningún modo las absurdas afirmaciones que se me atribuyen, especialmente la de que había que acabar con los Ferrocarriles, pues jamás he negado su importancia como factor de progreso.

Es incierto que yo haya presentado ni por escrito ni de palabra esa detallada plataforma o programa que después he visto publicada. Lo que dije y repito es que siempre me opondré a que se establezcan impuestos para el uso de la Carretera Central, aun cuando creo que debe reglamentarse convenientemente dicho uso, para su mejor conservación y aprovechamiento.

También dije que estimo de sana y creadora política administrativa el que se establezcan bien reglamentados y servidos el mayor número de puertos públicos que den natural salida a los productos del suelo cubano y especialmente me referí al puerto de Santa María cuya apertura implora ardientemente el pueblo de Camagüey, respondiendo a una suprema necesidad.

Es incierto que en forma alguna yo me haya manifestado en contra de los intereses de los obreros ferroviarios. Muy al contrario, recuerdo que siempre fuí defensor de sus intereses cuando formé parte de la Comisión de Ferrocarriles y siempre tendrán en mí por convicción más que por conveniencia, un amigo desinteresado y entusiasta.

Repito que no he hecho ningún programa y entiendo que tampoco tengo que hacerlo. Mi programa está hecho: es mi actuación en la vida pública de mi país, inspirada en la más pura sinceridad, sin ridículos alardes, ni hipócritas adulaciones, ni ambiciones oportunistas. Mi programa se inspira en sentimientos e ideologías, arraigadas firmemente en mi corazón y en mi conciencia.

Mi programa no se garantiza con ofertas para el futuro, sino con hechos realizados en bien de mi país.

Demócrata y liberal de toda mi vida, mi programa ha sido, es y será la defensa de los intereses de mi pueblo, y de mi querido Partido Liberal, y el respeto y simpatía a los sagrados derechos del proletariado.

Carlos Miguel de Céspedes.

Abril 23 de 1932.

A PESAR DE LA URGENCIA DE DOS LEYES POLITICAS NO HABRA QUORUM MAÑANA

Los Representantes se hallan alejados del Congreso a causa de la proximidad de los comicios. Un proyecto resuelve la situación de los conservadores en Matanzas, tras la anulación

Lógicamente mañana lunes, no celebrará sesión la Cámara de Representantes.

Hay que dudar, en primer término, que se reúna el «quorum» reglamentario para el caso. Muy otros son las preocupaciones de los señores congresistas, que no las sesiones.

Pero en el caso de que por verdadero milagro arribasen mañana al Capitolio sesenta y cinco o setenta diputados; y que se dispusieran además a penetrar en el salón de actos, tampoco habría asamblea.

Y la razón es obvia: los congresistas están citados para reunirse en los comités de sus respectivos partidos con objeto de orietarse respecto de un programa legislativo para el futuro inmediato.

Puesto que dudábamos del «quorum» para una sesión en el hemiciclo, que supone un interés mayor para todos, permítasenos dudar mucho más todavía de que los Comités Parlamentarios de la Mayoría y de la Minoría consigan suficientes liberales, populares y conservadores co operativistas para deliberar en los comités respectivos.

No puede negarse que entre los proyectos que de antemano consideran los Comités dignos de figurar en la Orden del Día especial que va a formularse, hay dos de indiscutible trascendencia político-electoral.

El primero: el que resuelve la situación de los conservadores de Matanzas planteada por el Tribunal Supremo al anular la elección en 8 términos municipales.

La solución está en la ley que autoriza al Presidente del Ejecutivo Provincial a hacer designaciones de delegados.

El segundo: el que establece la elegibilidad de los concejales del Ayuntamiento de la Habana para los comicios de noviembre venidero.

Pues bien: con todo esto será en extremo dificultoso a los Comités Parlamentarios funcionar mañana lunes.

Sólo un milagro salvará la falta de «quorum».

El Dr. Enrique Guiral Moreno Disertó Ayer

El Dr. Rafael María Angulo hizo el elogio del conferenciante, quien comentó el problema chino

En la tarde de ayer, en los salones de la Asociación de la Prensa disertó el doctor Enrique Guiral Moreno, jefe del Negociado de la Liga de las Naciones de la Secretaría de Estado y secretario de la Delegación Cubana ante aquel organismo. El tema de su conferencia fué «Los Trabajos por la Paz Universal de la Liga de las Naciones.—Cooperación que solicita de la Prensa y de la Mujer».

En el estrado presidencial tomaron asiento el que lo es de la Asociación, doctor Rafael María Angulo; el doctor Gustavo Gutiérrez; la señorita Fernández de Velasco; el doctor Herminio Rodríguez y el secretario de la Asociación, señor Cabrisas, y otros.

El doctor Angulo pronunció breves palabras de apertura y de elogio del doctor Guiral Moreno, a quien concedió la palabra.

Tras de agradecer las frases del presidente, el conferenciante comenzó refiriéndose a la labor que viene desenvolviendo la Liga de las Naciones, explicando cómo en distintos conflictos había sido eficiente en su acción de atenuar la acción bélica.

Comentó los actuales momentos sobre el conflicto chino-japonés y dijo que la Liga había conseguido llegar a un entendimiento previo por el cual seguramente pronto habrá de reinar de nuevo allí la paz.

El conferenciante, que supo cautivar la atención del auditorio, habló luego de la necesidad de dar a la mujer participación en los destinos de los pueblos, ya que ella representa el mejor lazo de unión entre los hombres.

Y terminó su excelente disertación recordando aquellos versos del Apóstol que se contraen a la fraternidad entre las naciones.

Muy felicitado y aplaudido fué el doctor Moreno, al dar término a su conferencia.

TRES JOVENES DE CADIZ QUE IBAN EN UN ESQUIFE HAN PERECIDO AHOGADOS

CADIZ, abril 23.—AP.—Tres jóvenes de esta ciudad perecieron hoy ahogados, al volcarse el esquife en que paseaban. Otro se salvó a nado. No se han encontrado aún los cadáveres.

LA HIJA DEL GRAN HUMORISTA MARK TWAIN SE EMOCIONA AL EVOCAR LAS INMORTALES OBRAS DE SU PADRE

La esposa, hoy, de Ossip Gabrilowitsch, el connotado director de orquesta y solista, Helen Langhorne, nos habla de su vida y nos recuerda el carácter humorístico ingente de su padre

Alta, bien encarada, con una sonrisa de sinceridad y dulzura a la vez, Mrs. Ossip Gabrilowitsch nos recibe en uno de los estrados del «lobby» del Hotel Nacional.

Su mano de finos contornos y de un gesto aristocrático muy pausado, describe en el espacio un ligero ademán, una suave parábola y seguidamente como un homenaje de pretéritos ritus, se entrelaza con la nuestra un tanto mal avenida con la nostálgica época de Haydn.

Mrs. Gabrilowitsch antes de sus nupcias con el gran director de la Orquesta Sinfónica de Detroit era Helen Langhorne, hija del gran humorista y literato floridano Samuel Langhorne Clemens, quien después de publicar su popular novela «Inocentes Comunes», «El Príncipe y El Mendigo», popularizó tan vastamente su pseudónimo de «Mark Twain».

Por consiguiente, la hija del famoso humorista americano, tal vez el más leído y universalmente conocido en el mundo de las letras, se halla entre nosotros en compañía del eminente músico Gabrilowitsch que se dejará oir en la Habana como solista y director musical.

—Pocos años tenía al morir mi padre, pero en el hogar, sus máximas y los preceptos de su carácter moral y dulce, siempre fueron recordados por todos y su nombre no dejó de venerarse un solo día.

—Nací en Hartford, Conn., y se puede decir que allí fué la residencia de mi padre hasta su desaparición.

—Sí, siempre leo sus libros. Estados Unidos ha tenido y actualmente tiene escritores magníficos y el actual renacimiento literario con Sinclair Lewis a la cabeza, marcha por cauces definidos, pero la obra de mi padre, es algo tan personal, tan lejos del ambiente de la novela americana, que se puede decir que sus libros contienen la esencia de su misma vida, que derrama a raudales la ternura de otra época más pagada de la tradición y por consiguiente más humana e ingenua.

—Cultivó el humorismo, pero en una forma inocente, piadosa, benévola y al mismo tiempo axiomática.

—Todas sus producciones las conservo; desde «Aventuras de Tom Sawger, Vida en el Mississippi, Un Yanqui en la Corte del Rey Arturo, Juana de Arco, hasta «Siguiendo el Ecuador».

—Estimo que lo mejor de su producción se halla diseminada en diarios y revistas, especialmente en el periódico que dirigió por muchos años en Connecticut, «Bufalo Express».

—¿De mi vida?... Una existencia apacible, sin complicaciones, ni otra cosa que algunos viajes con mi esposo.

—Oh! Por encima de todo adoro la música y creo que en ella se traduce el más puro sentimiento humano.

—Una vez me «leyó» la mano una de esas gitanas o sibilas que deambulan por las aldeas y aunque no creo mucho en vaticinios ni en augures, me dijo—entre otras cosas misteriosas y raras,—que aun no han llegado—que sería en mi vida una mujer doblemente célebre, pero por conducto indirecto. Andando el tiempo he comprobado que alguna verdad hubo en esa predicción. Mi padre primero, y más tarde, cuando contraje nupcias con el que hoy es mi esposo, figura de gran relieve en el mundo musical.

Mrs. Gabrilowitsch se sonríe complacida y un tanto emocionada, con una luz serena, de legítimo orgullo, al recordar la gloria literaria de su progenitor. Después, como si otra cosa fuera banal e insustancial, se muestra silenciosa, pero siempre, conservando una sonrisa afable y serena.

Mrs. Ossip Gabrilowitsch

Asamblea de los Sombrereros el Primero de Mayo

Será continuación de la junta celebrada el día 14 del actual. Reunión de los fileteadores

En el local de la Alianza Obrera han celebrado junta general reglamentaria, los miembros de la Sociedad de Fileteadores de la Habana, aprobando los asuntos administrativos correspondientes al mes anterior, tratando otros particulares de interés social.

LA UNION DE OPERARIOS DE LA INDUSTRIA DE SOMBREROS

El día primero de mayo celebrará una asamblea en la Bolsa del Trabajo, continuación de la celebrada el día 14 del corriente. El acto dará comienzo a las nueve de la mañana.

Para convocar esta asamblea ha dirigido a los asociados una circular su presidente el señor José Sánchez, informando de las gestiones que ha llevado a cabo el Ejecutivo con los patronos, para la colocación del personal excedente. Y alienta a los compañeros a no dejarse sorprender con las intrigas y divisiones con que se pretende quebrantar la sólida labor de la directiva, estableciendo querellas internas entre las obreras y los obreros, defendiendo la institución que es lo que precisa, pues con ello se defienden los derechos sociales.

El Aviador León París, Haitiano, Llegó a la Habana

Saldrá hoy rumbo a su patria. Es el primer aviador haitiano que nos visita. Trae un Stimson

GENERAL MACHADO, abril 23.—(Por Teléfono).

A las once de la mañana de hoy llegó al aeropuerto de esta localidad el aviador haitiano Mr. León París, siendo el primer aviador de esa nacionalidad que visita a Cuba. Le acompañaba el copiloto Mr. Eugenio Ward. Piloteaba un Stimson de trescientos caballos de fuerza.

París fué recibido por el señor Manuel Rodríguez, de la Curtis, y por el que suscribe. Saldrá mañana, a las ocho de la mañana, rumbo a su patria.

Sea bienvenido a Cuba el valeroso aviador de la República hermana.

Falleció la señora viuda de Leret

En su residencia del Reparto Los Pinos falleció hoy la señora Teresa Ubeda, viuda de Leret, madre queridísima del oficial de Sala del Tribunal Supremo señor Virgilio Leret. El sepelio será mañana, a las ocho de la mañana.

Enviamos al señor Leret y demás familiares de la extinta, nuestra más sentida condolencia.

Pablo Donato, Jr.

Un Expendedor de Opio, Chino, fué Arrestado

Tiene un establecimiento en el Surgidero de Batabanó. Viene a la Habana a adquirir la droga

Anoche los expertos Inestrilla y Balmaseda, procedieron a la detención del asiático Rafael Con, de 42 años de edad y vecino de Zanja número 42, en Surgidero de Batabanó, donde posee un almacén de víveres.

El asiático Con, según los policías es un activo expendedor de opio, a cuyo efecto todas las semanas, viene a la capital, donde adquiere la droga negra, para después revender la en Surgidero, entre los chinos viciosos.

El arresto se efectuó en el Parador de los tranvías de la Víbora, en los instantes en que se apeaba de un carro para tomar el ómnibus que lo condujera al pueblo de su residencia.

Al practicársele un registro se le ocupó una libra de opio, por lo que ha quedado detenido en el calabozo de la sección, para ser remitido al vivac.

UNA CAIDA

En el primer centro de socorro fué asistida Celia Viciedo Couceda, de 51 años, vecina de Galiano 132, de la fractura del brazo izquierdo, que se produjo al caerse en Aguila y Misión.

Juana González Lara, de 47 años vecina de Bernaza 29, fué asistida de la fractura del brazo derecho y contusione spor el cuerpo, que se produjo al resbalar y caer en el Parque del Cristo.

UN AMERICANO HA SIDO EJECUTADO EN GUATEMALA ACUSADO DE COMUNISTA

WASHINGTON, abril 23, (AP.)—El Departamento de Estado ha recibido noticias en el día de hoy, informando que Juan B. Wainwright, que había sido vendedor en Cincinnati, fué ejecutado en Guatemala el 18 de febrero por supuesta participación en los levantamientos comunistas habidos en dicho país.

El padre de Wainwright era inglés y la madre hondureña.

Las informaciones de la Legación de los Estados Unidos en Guatemala no hacen mención de la supuesta ciudadanía americana del ejecutado.

DECLARARAN EL LUNES LOS TESTIGOS SOBRE LA CAJA DE AHORROS ASTURIANA

También informarán los peritos sobre el desfalco en la caja de ahorros del referido Centro. Ayer declaró el Dr. Fernández, ex Director de la Caja, permaneciendo interrogado dos horas

La cuarta sesión del juicio oral de la causa de que viene conociendo la Sala Segunda de lo Criminal de la Audiencia habanera por el desfalco a la Caja de Ahorros de los Socios del Centro Asturiano, se celebró en la mañana de ayer, comenzando el acto a las nueve y media y terminándose a las doce en punto.

Constituído el Tribunal y llamadas las partes, entraron en la Sala el fiscal doctor Vicente Artal, los acusadores doctores Carlos Revilla y Manuel Fernández Bilbao y los defensores doctores Ramón González Barrios, José López Pérez y Eduardo Bolívar Herrero. También estaban presentes los procesados Manuel Fernández Fernández, José García y Manuel Rodríguez Díaz, hallándose invadida la Sala de público numeroso, no obstante ser sábado, y por los señores Nicanor Fernández, José Pérez, José Blanco y Celestino Guzmán, presidente, director, secretario y tesorero, respectivamente, del Banco Asturiano de Ahorros, o séanse los sustitutos de los encausados, quienes han estado presentes en las sesiones celebradas para no perder un solo detalle del desenvolvimiento del juicio.

DECLARA EL EX DIRECTOR DE LA CAJA

Después que el presidente del Tribunal doctor Montero, interrogó durante varios minutos al señor Manuel Rodríguez Díaz, ex presidente de la Caja de Ahorros, sobre ciertos detalles que quería aquél conocer de boca del mismo, fué llamado a declarar el ex director de la institución señor Manuel Fernández Fernández, el cual se encuentra representado y dirigido por el doctor Ramón González Barrios, cuyo letrado ha venido interviniendo desde el inicio del proceso, en todas cuantas diligencias y pruebas se han llevado a cabo por disposición del juez instructor. Al mostrar su conformidad el señor Fernández, en prestar declaración, el presidente de la Sala le invitó a contestar las preguntas del fiscal, empezando éste por querer saber el tiempo que llevó el procesado en el desempeño de su cargo.

Aclaró este particular Fernández asegurando que estuvo al frente de su cargo desde el año 1922, hasta el día en que, por motivos de delicadeza, renunció su plaza, el mes de septiembre de 1930, o séase a raíz de los acontecimientos que motivaron la formación de la causa. Después se extendió en otras consideraciones, girando todas ellas en rededor de la forma y manera en que, por disposición expresa del presidente de la Caja señor Rodríguez Díaz, se llevaban a cabo las operaciones de pignoración de valores, afirmando siempre que éstos eran muy superiores al que representaban las cantidades de los sobregiros hechos por el señor García, el que nunca percibió dinero efectivo de la Caja, pues, como ya se ha dicho en diversas ocasiones, los cheques eran cobrados por las personas a cuyo nombre los extendía García, llegando a la Caja por conducto del Clearing House, supuesto que algunos de esos cheques los entregaban dichas personas en las cuentas corrientes que llevaban en las distintas entidades bancarias de esta ciudad.

PREGUNTAN LOS ACUSADORES PRIVADOS

Tan pronto terminó el fiscal su interrogatorio, breve y conciso, pero muy sustancial en sus preguntas, comenzó a interrogar el doctor Revilla al señor Fernández, el que contestó que todas las operaciones o pignoraciones de valores, se llevaban a cabo por orden expresa del presidente de la Caja; que esos valores los aceptaban, unas veces el señor Rodríguez Díaz, y otras el declarante, y siempre se cuidaban ambos de que los referidos valores, que ya eran conocidos perfectamente en el mercado, cubrieran en el doble el valor de los cheques por que se sobregiraba en la institución el corredor García. También dió el señor Fernández que, si bien esos valores no eran objeto de avalúo, para llevar a cabo la operación del sobregiro, no era menos cierto que se conocía públicamente la cotización de la Bolsa de cada uno de ellos, con lo cual les resultaba fácil hacer el cómputo de las cantidades que representaban.

Dijo, también, Fernández, que tan pronto se vendían en la Bolsa los valores depositados, el corredor los extraía de la Caja, y de esta manera fueron realizándose, simultánea y progresivamente, todas las operaciones en conjunto, hasta que por la depreciación que algunos de esos valores hubieron de tener en el mercado, el presidente de la Caja, señor Rodríguez Díaz, invitó con urgencia al corredor García, a fin de que se presentara a formalizar, como así sucedió, una liquidación final de todos los valores entregados y de las operaciones concertadas con los sobregiros, otorgándose entre aquellos el documento privado que obra en el sumario, por valor de quinientos diez mil pesos, moneda oficial, de fecha 6 de julio de 1929.

Interrogó al señor Fernández el doctor Manuel Fernández Bilbao, que lleva la representación y dirección del señor Antonio Méndez Méndez, acusador y cuentacorrentista de la Caja, en la que dejó un saldo por más de cuatro mil pesos. Las preguntas del doctor Fernández Bilbao fueron encaminadas a obtener los mismos resultados que las del doctor Revilla, en cuanto a la forma en que se llevaron a cabo las pignoraciones de valores y los sobregiros del señor García, explicando Fernández todo cuanto sabía y le constaba sobre estos extremos, que son de absoluta y verdadera importancia en la investigación.

INTERROGA EL DR. GONZALEZ BARRIOS

El señor presidente concedió la oportunidad de interrogar al doctor Ramón González Barrios, defensor del señor Manuel Fernández Fernández, empezando por preguntarle, al igual que el fiscal, el tiempo exacto que llevaba en el desempeño de sus funciones, y cuál fué la institución bancaria donde prestaba servicios en esta ciudad, antes de ser el director de la Caja. El señor Fernández contestó al letrado que llevaba en el puesto cerca de ocho años, sin que haya dado lugar nunca a represensiones de sus superiores, ni a la formación de expediente alguno en la Caja de Ahorros del Centro Asturiano ni en ningún otro lugar donde ha estado, por irregularidades cometidas en el ejercicio de su cargo. Dijo Fernández que antes de entrar de director de la Caja, estuvo en puestos de confianza en el Banco Mercantil Americano, donde completó sus conocimientos bancarios, pues posee una gran práctica en esta clase de trabajos, al extremo tal de que es considerado como un verdadero perito en materia de contabilidad en general.

El señor Fernández tiene prestada una fianza de veinte mil pesos en favor de la Caja de Ahorros del Centro Asturiano, para garantir sus gestiones de todo orden, estando expedida la póliza por la Maryland Casualty Company; y al renunciar su plaza, hizo entrega de todos los contratos de pignoración y sus valores respectivos, que se hallaban bajo su custodia, al presidente interino señor Marcelino Cantera, según acta extendida de conformidad en 27 de septiembre de 1930, y que aparece debidamente certificada en la causa, habiéndose encontrado todo en perfecto orden, pues el señor Fernández, es un funcionario sumamente cuidadoso de sus obligaciones y deberes y en el desempeño de su cargo no le guió otro propósito, como así lo hizo saber a la Sala, que el de cumplir estrictamente el Reglamento porque se rige la Institución.

PREGUNTAN LOS OTROS DEFENSORES

Faltaban breves minutos para terminar las horas de audiencia, cuando comenzaron a preguntar los doctores López Pérez y Bolívar Herrero, defensores de los señores Rodríguez Díaz y García. El interrogatorio de dichos letrados fué en extremo sencillo y breve, dado el pequeño tiempo que tenían para extenderse en otras consideraciones, sin embargo de lo cual el señor Fernández aclaró a dichos letrados todo cuanto deseaban conocer respecto a los contratos de pignoración y a los sobregiros hechos por García, expresando siempre que en todos los casos, dada su relación de subordinado, consultaba al presidente de la Caja todo lo que hacía respecto a esos contratos y a los referidos sobregiros.

EL LUNES COMIENZAN LOS TESTIGOS

La sesión se suspendió, como antes decimos, a la doce, para continuarla mañana, lunes, a las tres de la tarde, en que comenzará la prueba testifical, la que ocupará la atención del Tribunal y de las partes durante varios días, ya que son numerosas las personas que desfilarán a deponer sobre lo que sepan de los hechos que se investigan.

Y a ella seguirá la prueba pericial, que está a cargo de los peritos mercantiles señores Ramón Saro y Pablo L. Cortés, los cuales, por orden del juez instructor, realizaron desde un principio una ardua labor en el sumario, rindiendo un amplio informe en el que se hace constar el movimiento general de la cuenta que fué abierta por la institución al corredor señor García, así como el montante de los valores dados en garantía, el de los sobregiros, la merma que han podido sufrir los valores en el mercado, con motivo de la crisis económica actual, que afecta grandemente a todos los sectores comerciales de la República.

«VIDA Y NOVELA» SERA EL TEMA DE LA CONFERENCIA DEL DR. LUIS A. SANCHEZ

A las 10 y media de la mañana de hoy, en el Teatro Principal de la Comedia, pronunciará el conferencista peruano doctor Luis Alberto Sánchez su anunciada disertación, desarrolando el tema «Vida y novela». La conferencia está dedicada a los socios de la institución Hispanocubana de Cultura.

EL CIRCULO DE B. ARTES RENOVARA SU DIRECTIVA

El Círculo de Bellas Artes anuncia la renovación de su Junta de Gobierno, y al efecto se celebrarán elecciones el día 7 de mayo, a las cuatro de la tarde, en el edificio social.

Por acuerdo de la Junta General, se ha abierto un plazo de admisión de candidaturas, que vencerá el próximo día 27, a las cinco de la tarde.

Dichas candidaturas han de ser refrendadas por 15 miembros numerarios.

M.E.C.D. 2016

El Impuesto Del Uno y Medio Por Ciento Sobre la Venta Afecta a Toda Transacción Comercial

NUESTRO AZUCAR PAGA EN LOS ESTADOS UNIDOS DE ARANCELES CASI EL DOBLE DE SU VALOR

La exportación de crudos en los primeros dos meses del corriente año a los Estados Unidos, ha sido superior a la efectuada en igual período de 1931, pero de menos valor

Nuestras ventas de azúcar a los Estados Unidos en los primeros dos meses del presente han superado en cantidad a las de igual período de los últimos años, según estadísticas de la importación de aquel país que acaban de publicarse en Washington.

Véase la cantidad que exportamos a Estados Unidos en enero y febrero de los últimos años:

Libras:

1928	1.090.504.194
1929	1.408.201.039
1930	604.374.950
1931	505.518.471
1932	727.686.216

No obstante el aumento en la cantidad, el valor de lo exportado en dichos dos meses de este año asciende sólo a $7.469.904, que es la valuación oficial que aparece en el informe del Departamento de Comercio, siendo de notarse que los derechos de aduana que correspon- de devengar esa cantidad de azúcar cruda ascienden a $14.553.724, o sea aproximadamente el doble de su valor.

Haciendo la comparación de nuestro precio promedio en esos dos meses de dichos años, se observa la siguiente baja:

1928: 0.82 de centavo.
1929: 1.12 de centavo.
1930: 1.57 ídem ídem.
1931: 1.72 ídem ídem.
1932: 2.34 ídem ídem.

Se ha fijado en $0.0109 el precio promedio de nuestra producción azucarera de 1931, el más bajo desde que existe la República, record éste que habrá de sufrir un nuevo descenso en el presente año.

LAS FINANZAS INTERNACIONALES AL DIA.

por Aereonews

PROVOCASE EL USO DE LA PLATA

NUEVA YORK, abril 23. (Por International Aeronews Service).—Avisan de Londres que Sir Robert Horn, anterior Chancelor of the Exchequer y miembro del Parlamento ha presentado una súplica ante la Sociedad Real del Imperio para la reintroducción de la plata en el sistema monetario del mundo, mitigando de esta manera la escasez de oro. Sir Robert sugiere un acuerdo entre todas las naciones del mundo que establezca una razón fija entre el oro y la plata. En los Estados Unidos los grandes intereses de minería de plata vienen trabajando hacia estos mismos fines.

LAS FALSIFICACIONES DE KREUGER

De manera definitiva y concluyente se ha comprobado que Ivan Kreuger, «rey de los fósforos», quien se mató hace poco, venía cometiendo irregularidades gruesas engañando inmisericordiosamente a quienes depositaban fe en él.

En Estocolmo, capital de Suecia, el Gobierno ha organizado un departamento especial de «policía «Kreuger» que incluye varios abogados y un crecido número de detectives. Trece individuos están detenidos que venían trabajando según se cree desde 1925 con el supuesto millonario financista e ídolo de sus conciudadanos. Se dice haberse establecido que Kreuger venía depositando bonos falsos en las instituciones bancarias, sobre los cuales obtenía empréstitos de enorme cuantía. Se sabe que una casa imprimió $100.000,000 en bonos bajo la dirección de Kreuger y los expertos que estudian el desbarajuste resultante de la diabólica farsa declaran haber hallado 42 bonos de 500,000 libras esterlinas cada uno depositados en las cajas del pseudo financista.

Un periódico de Estocolmo ha dicho que se tiene evidencia de que Kreuger había dado fuerte apoyo al movimiento fascista en Alemania y a la organización monárquica en España. Agrega que la Comisión de expertos que estudia el asunto ha tropezado con recibos por valor de $24,000 usados en apoyar a Adolph Hitler, el líder del socialismo alemán en su batalla contra los republicanos.

DEMANDAN AL NATIONAL CITY BANK

Avisan de Texas que la American Republic Corp ha establecido una contrademanda contra el National City Bank por $2.000,000 por perjuicios y $5.000,000 por daños ejemplarios o penales en respuesta a un juicio por valor de $487.490,78 que el Banco estableció contra el demandado por un pagaré no atendido que dicho demandante niega.

LA PAN AMERICAN AIRWAYS SE ABSORBE A LA CURTISS

El DIARIO DE LA MARINA de la Habana da cuenta de la fusión convenida entre la Compañía Cubana de Aviación Curtiss y la Pan American Airways de capital estadounidense. Estas empresas continuarán funcionando independientemente, pero con un sistema de conexión para facilitar el servicio.

La Curtiss cubre toda la isla, ligando las principales ciudades industriales en vía directa con la Habana y tiene un servicio de once aviones y catorce aeropuertos.

A la HORA del desayuno...

sintonice la estación C. M. W.

Por el "Diario Hablado"

Podrá enterarse de todos los asuntos de interés

FINANZAS
TEATROS
DEPORTES
SOCIALES

y los tópicos más salientes de la actualidad nacional y extranjera

De nuestra redacción a su hogar en el último minuto......

El "Diario Hablado"

ofrece tres ediciones diarias

a las 7.30 a. m.
a las 1.00 p. m.
y a las 6 p. m.

EL COMERCIO DE LOS ESTADOS UNIDOS

Fueron bastante reducidas las exportaciones de los Estados Unidos en marzo de este año, las cuales ascendieron a $156.000,000, si se comparan con las del mismo mes en los años anteriores que fueron:

1931	$235.895,000
1930	369.549,000
1929	489.851,000

Las importaciones de marzo rebajáronse a $131.000,000 comparadas con $210.000, en marzo de 1931, $300.460,000 en marzo de 1930, y $383.818,000 en marzo de 1929.

N. GELATS & Co.

Habana BANQUEROS Aguiar 106-108

Vendemos cheques de Viajeros
Pagaderos en todas partes del mundo
y Cartas de Crédito Circulares
en las mejores condiciones.
"SECCION DE CAJA DE AHORROS"

Recibimos Depósitos en esta Sección Pagando el 3 por 100 Anual. Todas estas operaciones pueden efectuarse también por correo.

TESORO DEL ESTÓMAGO

CASTAÑO Y ALBA — MARCA DEL REGISTRADA

TONICO DIGESTIVO Y ANTIGASTRALGICO
50 años de éxito. Cura pronto todas las enfermedades del estómago e intestino. Venta en Farmacias

COTIZACIONES

Abril 23

LA PESETA	EL FRANCO
española se cotizó hoy al CIERRE del mercado a razón de	francés se cotizó hoy al CIERRE del mercado a razón de
12 PESETAS	25 FRANCOS
78.77 Por DOLLAR	38 Por DOLLAR

Mercado Azucarero

(Por nuestro hilo directo)

AZUCARES CRUDOS.—El mercado de crudos abrió hoy con un tono muy sostenido, con compradores a la base de 2.63 y oferta de un cargamento de azúcares de Puerto Rico, para embarque en la primera quincena de mayo, a la base d e2.65.

Después del cierre de la Bolsa de Futuros de Azúcar de Nueva York reportóse el cargamento arriba mencionado, había sido comprado por la refinería American. a la base de 2.65.

Existencias de azúcares crudos en almacenes afianzados Nueva York: Ayer: 826,836 sacos. Hoy: 926,936 sacos.

Cotización «spot» de Williet & Gray el día 22: 2.63.

AZUCARES REFINADOS.—Quieto y sin cambio este mercado

COTIZACIONES DE LA TERMINAL DE LONDRES

Mayo, 4\|3-¼, 4\|4¼; julio, 4\|6, 4\|6½; agosto, 4\|8, 4\|8½; octubre, 4\|9, 4\|9¼; diciembre, 5\|¼, 5\|¾; marzo, 5\|3¼; 5\|3¾.

COTIZACIONES DE LA BOLSA DE AZUCARES CRUDOS FUTUROS DE NEW YORK.—Cierre anterior: 0.59-60, 0.68, 0.75-76, 0.83, 0.85-86, 0.90-91.

Cierre de hoy: 0.60, 0.69, 0.76, 0.84, 0.85-86, 0.91-92.

Toneladas vendidas: 16,900.

Abril 23 1932.

Mercado de Cambios

Floja la libra esterlina.
Firme el cambio sobre New York.
Sostenida la peseta española.
No hubo operaciones.

COTIZACIONES

Estados Unidos, cable	3/32 P.
Estados Unidos, vista	5/64 P.
Londres, cable	3.74 ½
Londres, vista	3.74
Madrid, cable	7.83
Madrid, vista	7.82
París, cable	3.95
París, vista	3.94
Bélgica, cable	14.05
Bélgica, vista	14.03
Franco suizo, cable	19.49
Franco suizo, vista	19.48
Italia, cable	5.15
Italia, vista	5.14
Alemania, cable	23.92
Alemania, vista	23.91
Hong Kong, cable	23.95
Hong Kong, vista	23.90
Amsterdam, vista	40.55
Amsterdam, cable	40.53
Canadá, vista	7 ½ D.
Canadá, cable	7 % D.

COTIZACION DE LOS BONOS DE OBRAS PUBLICAS

NUEVA YORK, abril 23. AP.—Las cotizaciones de los Bonos de Obras Públicas del 5½ por 100 1945 de la República de Cuba, durante el día de hoy en la Bolsa de Nueva York, fueron las siguientes:

Lo más alto	39¾
Lo más bajo	39½
Ultima venta	39⅝
Compradores	39⅝
Vendedores	40

Bonos vendidos: 15.

Mercado de Granos

Abril 23.

TRIGO	
Mayo	57⅞
Julio	58½
Septiembre	60¾
MAIZ	
Mayo	31⅜
Julio	34¾
Septiembre	37½
AVENA	
Mayo	22¾
Julio	22⅝
CENTENO	
Mayo	40¾

Bonos de Cuba

En la Bolsa de Valores de Nueva York cerraron hoy los Bonos de Cuba a los tipos que se consignan a continuación, cuyos precios se entienden más los intereses devengados hasta le fecha:

REPUBLICA DE CUBA	Comp.	Vend.
R. de Cuba, Speyer, 5 por 100 Morgan 1904	90	98
R. de Cuba, Morgan 5% 1914	87	92
R. de Cuba, Speyer, 4½ por 10 01925	69	71
R. de Cuba 5½ O. P. 1925	39⅛	40
R. de Cuba 5½ Morgan	73	74
BONOS AZUCAREROS	Comp.	Vend.
Cuban A. Sugar	35	45
Eastern A. Sugar	5	12
Manati Sugar 7 x 100	3¼	5
Punta Alegre Sugar	—	4
BONOS FERROVIARIOS	Comp.	Vend.
Cuban Ry 5 por 100	25⅛	29
Cuban Northern 5½%	18	18½
INTER. TELPH. — H. E. RAILWAY	Comp	Vend
In. Telph. 4½ por 100	34	36
H. E. Ry Co 5 por 100	18	22

Bolsa de New York

ABRIL 22 DE 1932

ACTIVOS	Cierre
Atch, Top. and Santa Fe	45
Auburn Auto	40
American Can	42½
New York Central	19¾
General Electric	14⅜
General Motors	11⅝
U. S. Steel	29⅛
Du Pont	29½
Eastman Kodak	54
Amer. Tel. and Tel.	99¼
Inter. Tel. and Tel.	6
Standard Oil New Jersey	20½
A	
Adams Express	3
Amer. Machine Foundry	—
Air Reduction	37⅜
Alaska Juneau	12
Alleghany Corp	1¼
Allied Chemical	59
Amer. Bank Note	—
Amer. Car. Foundry	—
Amer. For Pow	4
American Ice	14½
Amer. Inter	4⅝
Amer. Locomotive	5⅜
Amer. Power Light	8¾
Amer. Roll Mills	7⅛
Amer. Safety Razor	—
Amer. Smel. and Ref	9
Amer. Steel Foundry	5⅛
Amer. Sugar Ref	—
Amer. Tobacco B	67¾
Amer. Water Works	19¼
American Radiator	4¾
Amer. Tobacco A	—
Amer. Bosch Mag	—
American Woolen	—
Anaconda Copper Min	5⅛
AAsd Dry Goods	—
Atl. Coast Line	18
Atlantic Ref	9⅝
B	
Baldwin Locomotive	3⅞
Baltimore and Ohio	9¼
Barnsdall A	4
Bendix Aviation	7⅛
Best and Co	—
Bethlehem Steel	12⅞
Bohn Alum	—
Borden Company	28⅞
Briggs Mfg Co	6
Brooklyn Man. Tran	38½
Brooklyn Union	—
Byers (A. M.) Co	—
C	
Calif. Packing	6⅝
Calumet and Hecla	2
Canada Dry	8¾
Canadian Pacific	12⅛
Cannon Mills	—
Case (J. I.) Co	23⅛
Cerro de Pasco	6
Chesapeake and Ohio	16¾
Chic. and N. W	5¼
Childs	—
Chi. Gt. West com	2⅛
Chi. Gt. West pref	6⅝
Chi. Mil. St Paul Pac com	—
Chi. Mil. St Paul Pac pref	2⅜
Chic. Rock I. and Pac	—
Chrysler Motors	9⅝
Coca Cola	96¾
Colorado Fuel	—
Columbia Gas	8¼
Commercial Solvents	6¼
Congoleum Nairn	8
Congress Cigar	—
Cons. R. R. of Cuba	—
Consolidated Gas	51
Continental Oil	4⅞
Continental Can	27
Corn Products	32
Crucible Steel	10
Cuba Company	—
Cuban Amer. Sugar	—
Cuban Cane Sugar	—
Curtiss Wright	1⅛
Columbian Carbon	23½
Coty Inc.	2¾
Commonwealth South	2½
D	
Davison Chemical	—
Delaware and Hudson	—
Delaware Lackawanna	14
Drug Inc	39⅛
Denver and R	—
E	
Electric Auto Lite	15
Electric Power Light	7⅜
Electric Bond and Share	14
Erie	—
F	
Fairbanks Morse	—
Foster Wheeler	5½
Fox Film	2¼
Freeport Texas	14⅝
G	
General Amer. Tank	14½
General Asphalt	—
General Cigar	—
General Food	31¾
General Ry Signal	—
Gillette Safety Razor	15¾
Gimbel Bros	—
Gold Dust	13
Goodyear	10½
Goodrich	3¼
Graham Paige	2
Gt. West Sugar	—
Granby Copper	—
Great Northern	11½
H	
Hershey Chocolate	—
Houston Oil	13⅛
Howe Sound	6
Hudson Motor Co	4⅞
I	
Illinois Central	10⅞
Interborough R. T	—
Int. Cement	—
Inter. Combustion	—
Int. Harvester	19
Inter. Nickel	6
J	
John Manville	12
J. Kayser and Co	—
K	
Kansas City South	—
Kelvinator Corp	6
Kelly Spring. Tire	—
Kennecott Copper	7⅛
Kreuger and Toll	¼
Kroger Grocery	13½
L	
Lambert	36⅝
Lehigh Valley	—
Lehman Corp	—
Liggett and Myers	49⅞
Lima Loco	—
Loews Inc	22¾
Lorillard	14⅜
Louisville and Nashville	—
M	
Mack Trucks	14
Macy (H. R.) Co	33
Mathieson Alkali	—
Mexican Sebord Oil	7¾
Missouri Pacific	3⅝
Montgomery Ward	7
Mo. Kan. and Tex com	3⅝
Murray Corp of America	5
Miami Copper	—
N	
Nash Motors Co	11¾
National Cash Reg	8⅝
National Dairy Prod	23
National Biscuit	32¾
National Power Light	11¾
Nevada Consol. Cop	3⅝
New York New Haven H.	14½
Norfolk and West	86¾
North American	23¾
North Amer. Aviat	—
Northern Pacific	11⅝
O	
Ohio Oil	6
Otis Elevator	13¼
Owens Bottle	—
P	
Pac Gas and Elec	26⅞
Pacific Light	30½
Packard Motors	2½
Paramount Publix	4
Pathé Exchange	—
Penn. R. R. Co	13½
Phillips Petrol	4
Pub. Ser. N. J	43¼
Pullman Company	15½
Puerto Rico Sugar	—
Pure Oil	4
Radio Corporation	4⅞
Radio Keith Orph	—
Reading Company	—
Republic Iron Steel	3¼
Reynolds Tob. B	31¼
Royal Ducht	14½
S	
Safeway Stores	45¼
Schulte Retail	1¼
Sears Roebuck	20¼
Shell Union Oil	2¾
Simmons Company	5¼
Sinclair Oil Corp	4¼
Southern Pacific	14¾
Southern Pacific	14⅝
Southern Railway	—
St. Joseph Lead	—
St. Louis San Francisco	—
Standard Brands	11¼
Standard Gas and Elec	16¼
Standard Oil of Calif	17¼
Socony Vacuum Corp	8¼
Stewart Warner	3
Studebaker Corp	5⅞
T	
Texas Company	10⅞
Texas Gulf	17⅝
Texas Pac Land	—
Timken Roller	—
Texas Pac Ry	—
Tob. Prods A	—
Tob. Prods	—
U	
Union Carbide	21
Union Pacific	52
United Aircraft	11½
United Fruit	20⅛
United Gas and Imp	16¾
United Corporation	6½
Union Oil Cal.	10½
Union Cigar Stores	½
U. S. Ind Alcohol	20½
U. S. Realty and Imp	—
U. S. Rubber	—
Utilities Pow and Light	3¼
United Carbon Co	9
V	
Vanadium	8½
W	
Wabash comunes	—
Warner Bros Pic	1½
Warren Bros	—
Western Maryland	3½
Western Union	27
West Airbrake	—
West Elec	22¼
White Motors	—
Willys Overland	¾
Woolworth	36½
Y	
Yellow Truck	—

LAS TARIFAS POSTALES Y DE CABLEGRAMAS

El restablecimiento de las tasas anteriores al aumento es esperado con expectación

En relación con el acuerdo adoptado en el último Consejo de Secretarios de Despacho, comisionando a los secretarios de Comunicaciones y Hacienda para redactar un Decreto restableciendo las tarifas postales y telegráficas anteriores al aumento en vigor, existe gran expectación en los ambientes mercantiles por considerarse sumamente beneficiosa la rebaja de dichas tarifas, tanto para el comercio como para el Estado. Este, con motivo del aumento, sufrió, según previó oportunamente la Asociación de Comerciantes, una fuerte merma en sus recaudaciones, que ascendió a cien mil pesos.

Ahora, la demora en la firma de ese Decreto está manteniendo por más tiempo el quebranto producido por el aumento de las tarifas, como lo prueba, de manera evidente, el escrito que la Asociación de Agentes Comerciales ha dirigido al secretario de Comunicaciones, solicitando se comunique la fecha en que se pondrán en vigor las tarifas anteriores, para que los miembros de dicha entidad puedan comunicarlo a sus representados del extranjero, quienes piden ese informe para llevar a efecto sus campañas de propaganda, que habían sido suspendidas anteriormente, en vista de la elevación de las tasas postales.

Mercado Ganadero

La matanza de ayer fué para dos días. Pero si el lector se fija en la cantidad de ganado sacrificado en ambos mataderos, convendrá en que el consumo ha disminuído notablemente, a pesar de venderse al público la libra de res a quince, diez y cinco centavos. Una matanza la de ayer, como si fuera para un solo día de los meses anteriores.

LOS PRECIOS EN PIE

Precios pagados por consumidores en los mercados de origen:

El vacuno

En Oriente, de dos y medio a tres centavos con el cinco por ciento de descuento.

En Camagüey, de dos y medio a tres centavos con el diez por ciento de descuento en la finca, y sin descuento en la ciudad.

En Las Villas, de dos y medio a tres centavos con el diez por ciento de descuento.

De Pinar del Río, de dos y medio a tres y medio centavos; pero pesado y entregado en los mataderos de esta capital.

El lanar

El lanar, de tres y medio a cinco centavos.

De cerda

Del país, de siete a siete y medio centavos.

MATADERO DE LUYANO

En el Matadero de Luyanó se sacrificaron las siguientes reses:

De vacuno	112
De cerda	92
De lanar	36

Los precios que rigieron en el Matadero de Luyanó fueron:
Vacuno: de 12 a 15 cts. kilo.
Cerda: de 25 a 32.
Lanar: de 20 a 30.

MATADERO INDUSTRIAL

En el Matadero Industrial se sacrificaron las siguientes reses:

De vacuno	186
De cerda	127
De lanar	46

Los precios que rigieron en el Matadero Industrial fueron:
Vacuno: de 13 a 15 cts. kilo.
Cerda: de 25 a 32.
Lanar: de 20 a 30.

EL COMERCIO AGRADECE LA CAMPAÑA CONTRA LOS VENDEDORES AMBULANTES

Con motivo de la campaña emprendida por los agentes del Departamento de Gobernación del Distrito Central contra los vendedores ambulantes, que no pagan arbitrios y perjudican al comercio establecido, la Asociación Nacional de Detallistas de Tejidos, Sedería y Joyería, que fué la promovente, con sus quejas, de dicha campaña, envió ayer al Jefe del Departamento de Gobernación un escrito, expresando, en nombre de los comerciantes de la Calzada del Monte, la más honda y cordial gratitud de la Asociación por la atención tan rápida como eficaz que ha sido prestada a su queja.

MERMO LA RECAUDACION EN DOS MESES DE ESTE AÑO EN LA SUMA DE $941,592.52

Las recaudaciones aduanales de la República durante el mes de febrero pasado ascendieron a la suma de $1.648.436,60, contra $1.380.996,21 en el mes anterior, o sea un aumento de $267.440,39.

En los primeros dos meses de este año, dichas recaudaciones alcanzaron un total de $3.029.432,81, contra $3.971.025,33 en igual período de 1931, resultando una merma de $941.592,52 que es de atribuirse a la baja en las importaciones.

Virilvitam

Tabletas. Dr. Weis, Berlín, Alemania.
Mejora la salud. Retarda la vejez. Prolonga la vida. Y es lo único que realmente cura Debilidad Sexual e

IMPOTENCIA

Pídase en Droguerías y Farmacias. Folleto gratis, en sobre cerrado, no anuncia contenido. Pídalo usted a Biosante, Apartado 117, Habana.

Bajan los valores

Bolsa de la Habana

ABRIL 23 DE 1932

BONOS Y OBLIGACIONES

	Comp.	Vend.
Cuba 1904 Speyer	87	95
Cuba 1905 Deuda Int	36	44
Cuba 1909 4½	66	—
Cuba 1914 Morgan	86	100
Cuba 1923 5½ Morgan	72⅝	77
Cuba 1945 5½ O. Públicas $40.000,000	42	44
Obligaciones oro del Tesoro República de Cuba	30	36
Bonos seriados República de Cuba. — Morgan 5½ por 100 1927:		
F. Vence 1 julio 1932	92	—
F. Vence 1 julio 1933	—	—
G. Vence 1 julio 1934	—	—
H. Vence 1 julio 1935	—	—
I. Vence 1 julio 1936	—	—
J. Vence 1 julio 1937	—	—
Certificados serie 5½% Obras Públicas:		
Vence junio 30 de 1932	92	—
Vence Diciembre 31 de 1932	76	86
Vence junio 30 de 1933	70	—
Ayuntamiento de la Habana 1a hip	93	—
Ayuntamiento de la Habana 2a hip	91	—
Bonos del Centro Asturiano	35	—
Oriente Cubano	—	—
Territorial serie B	—	—
Cervecera	40	—
Cervecera (Obligaciones no hip.)	20	30
Ciego de Avila	—	—
Curtidora	—	—
Gas	92	—
Havana Electric (Consolidados)	20	27
Havana Electric (Obligaciones no hip.)	4	8½
Iron Beer (Obligaciones no hip.)	—	—
Jarcia Matanzas	77	—
Edificio La Metropolitana S. A.	—	—
Ladrillos	—	—
Matadero	—	—
Nueva Fábrica de Hielo.	90¼	—
Papelera serie A	85	—
Papelera serie B	55	—
Teléfono	63	—
Unidos	11	—

ACCIONES

	Comp.	Vend.
Agrícola Oriente Cubano $6.000,000	—	—
Banco Agrícola	—	—
Banco Territorial; beneficiarias	—	—
Banco de Préstamos sobre Joyería	—	—
Cervecera	—	—
F. Consolidados de Cuba: preferidas	5½	—
Cuba Cane prefs	—	—
Cuba Cane com	—	—
Kokofat prefs	—	—
Kokofat com	—	—
Cuba R. R.	10	—
Curtidora	—	—
Fibras y Jarcia	15	—
H. Electric Utilities Co. prefs. del 6 por 100	35½	39
H. Electric Utilities Co prefs. del 5 por 100	25	30
H. Electric Railway Co. preferidas	2	5¾
H. Electric Railway Co. comunes	¼	1½
Jarcia prefs	21	—
Jarcia prefs. ex dividendo en acciones	20	—
Jarcia comunes	2	—
Lonja preferidas	—	—
Lonja comunes	—	—
Matadero	—	—
Seguros La Mercantil	50	—
Metropolitan Auto	100	—
Naviera prefs	12	—
Naviera comunes	2½	—
Nueva Fábrica de Hielo.	98	—
Nueva F. de Hielo (beneficiarias)	10	30
Perfumería prefs	12	—
Perfumería com	1	—
Pesca prefs	40	—
Pesca comunes	10	—
Teléfono prefs	48½	—
Teléfono comunes	—	—
Unidos	2	3⅛
Union Oil	6½	7¾

HORAS DE VERANO EN LOS MERCADOS DE E. UNIDOS

Con motivo de la hora de verano en los Estados Unidos, todos los mercados norteamericanos, a partir de mañana, lunes, abrirán a las 9 de la mañana, hora de la Habana, y cerrarán a las 2 p. m., hora de la Habana.

Mercado de Algodón

Enero	6.62
Marzo	6.78
Mayo	5.95
Julio	6.14
Octubre	6.38
Diciembre	6.55

Cierre de Bancos

Abril 23.

City Bank	37¼	37¾
Chase Nat. Bank	31¾	32¼
Guaranty Trust	250	253
First Nat Bank	1390	1410

Clearing House

Abril 23.

Las compensaciones del «Habana Clearing House» efectuadas durante el día de hoy ascendieron a: $724,091.04

EL IMPUESTO DEL UNO Y MEDIO GRAVA TANTAS VECES COMO SEAN LAS OPERACIONES QUE SE HAGAN

La Asociación Nacional de Industriales se ha dirigido por medio de un razonado escrito al Sr. Presidente de la República, pidiendo la abolición del tributo y que se cobre en Aduanas

La Asociación Nacional de Industriales ha dirigido al Presidente de la República una razonada exposición, en relación con el impuesto del uno y medio por ciento sobre la venta, canje o cesión de mercancías.

Dice el citado documento que «no hay duda alguna que la repercusión del impuesto del uno y medio por ciento sobre la vida comercial del país, ha sido de tal consideración, que a ella se debe, en gran parte, la situación actual de los negocios», agregando que «dicho impuesto tiene la virtud de afectar a toda transacción comercial, lo cual significa que restringe estas operaciones, paralizando, en muchos casos, la vida mercantil de la República, que es el nervio propulsor del Estado.

Hace constar, a continuación, que el impuesto en cuestión grava tantas veces los artículos de comercio como operaciones se realicen con ellos.

Por todos estos motivos, pide la Asociación de Industriales que el impuesto del uno y medio por ciento sobre la venta, canje o cesión de mercancías sea abolido, a tenor de lo dispuesto en el artículo VI del Capítulo V de la Ley de 29 de enero de 1931, que autorizaba al Presidente de la República para trasladarlo a las aduanas, cobrándose el 7 y medio por ciento sobre el valor de las mercancías más el importe de los fletes, tanto marítimos como terrestres, cuando las importaciones estuvieran constituídas por artículos terminados de comercio, y el 6 por ciento cuando de materias primas para la industria se tratara.

La ley de 22 de enero de 1932 autoriza al Jefe del Ejecutivo a elevar dichos impuestos de 7 y medio y 6 por ciento, respectivamente, a 10 y a 8 por ciento.

MERCADO DE TABACO

Las ventas y entregas, en el mercado local solamente, durante la semana que ha finalizado, según la recopilación y suma hecha por nosotros, ascendieron a un mil setecientos ochenta y un tercios. Esta cantidad no puede formar contraste con las grandes que pasaron a terceras manos en las semanas de meses anteriores, porque éstos que transcurrimos, hasta que empiece a llegar al mercado la rama nueva, son de calma, meses de poco, insignificante movimiento si factores extraordinarios no determinan una actividad también extraordinaria.

Eran, del total apuntado, de Vuelta Abajo, un mil ciento setenta y tres tercios, distribuídos como sigue: trescientos cincuenta y siete de tripas surtidas; doscientas veintidós de volados; ciento setenta y cinco de puntillas; ciento treinta y tres de broncos y doscientos ochenta y cuatro de colas.

De Remedios eran doscientos ocho de terceras capaduras, y ciento treinta y tres de varias clases en menores lotes.

Y de Partido, doscientos ochenta y siete, incluyendo en estos los ciento ochenta y cinco de la nueva cosecha que vendieron Aixalá y Compañía, recibidos por estos señores de la gran escogida que hacen en San Antonio de los Baños.

ENTRADAS DE VAPORES

El vapor «La Fé» trajo y echó en tierra, en este su último viaje, mucho menos tabaco que en los anteriores.

De Santa Lucía, para Calixto López y Compañía, 276 tercios.

Del mismo lugar, para la Cuban Land and Leaf Tobacco Company 8.

De Los Arroyos, para J. Cifuentes seis.

De La Fé, para B. Fernández, 22.

Del mismo lugar, para la Henry Clay and Bock, 14.

También de La Fé, para M. Díaz, 9.

RECIBOS POR FERROCARRIL

Por los patios de los ferrocarriles entraron las partidas de tercios y pacas siguientes:

De Pinar del Río, para la Henry Clay and Bock Company, 134.

De San Rafael, para Pedro Hernández, 5.

De Placetas, para la General Cigar Company, 71.

De Santa Clara, para Tamargo y Compañía, 1.

De Remedios, para Echevarría y Pérez, 37.

De San Diego del Valle, para Armando Espino 16.

DE LA NUEVA COSECHA

Ayer recibimos otras informaciones de varias zonas productoras, pero ninguna nos trae cosa nueva. Siguen los cosecheros entregados a las labores que conocen nuestros lectores.

Por vegas en matules de zonas de llano de Vuelta Abajo, se interesan estos días algunos compradores para firmas del Norte. Pero hasta la hora en que escribimos no sabemos se haya llevado a cabo transacción alguna.

El Alquízar está ya trabajando a toda capacidad, la escogida de don Severo Jorge, quien abre otros talleres de selección en San Antonio de los Baños.

Cotizaciones

LONJA DEL COMERCIO

COTIZACION OFICIAL PARA VENTAS AL POR MAYOR Y DE CONTADO

ARTICULOS DE PRIMERA CLASE

ACEITE:	
Oliva lata 23 libras qq	13.50
Semilla algodón caja	12.50
Americano en barriles	12.25
AJOS:	
Chilenos 40 mancuernas	0.30
Chilenos 30 mancuernas	0.40
Chilenos 20 mancuernas	0.50
AFRECHO:	
Fino harinoso qq de 2 a	3.00
ARROZ:	
Canilla viejo quintal	4.25
Semilla S. Q. quintal	3.25
Siam Garden extra 5 por 100 quintal	3.85
Siam brilloso qq de 5 a	5.50
Valencia legítimo qq de 4 a	4.25
AVENA:	
Blanca americana qq	2.25
Chilena quintal	—
Canadá quintal	2.50
AZUCAR:	
Refino 1a quintal	1.60
Turbinado extra quintal	1.00
Turbinado corriente qq	0.90
Centrífuga quintal	0.70
BACALAO:	
Noruega superior qq	9.00
Noruega regular qq	8.75
Imperial	9.50
CAFE:	
País qq de 12 a	20.00
Centroamérica qq	30.00
CEBOLLAS:	
País en ½ huacales	3.00
Egipcias sacos qq	4.75
CHICHAROS:	
Idaho quintal	4.75
FIDEOS:	
País quintal	6.50
FRIJOLES:	
Negros país quintal	4.75
Coolrados largos país qq	4.50
Colorados medianos qq	4.75
Carita país quintal	2.00
Blancos medianos Othenais qq	3.40
Europeos qq	3.25
Blancos marrows europeos qq. de 4.00 a	6.00
GARBANZOS:	
Gordos sin cribar qq	6.00
HARINA:	
De trigo según marca, saco de 5.25 a	7.00
De maíz país qq de 2 a	3.00
JAMON:	
Paleta qq de 23.00 a	24.00
Pierna qq de 32.00 a	37.00
MANTECA:	
Primera refinada en tercerolas quintal	17.65
Compuesta qq	14.50
Ampliada quintal	16.15
MANTEQUILLA:	
Danesa latas ½ libra, qq	70.00
Asturiana lata 4 libras qq. de 40 a	45.00
MAIZ:	
Habana quintal	1.60
Gibara quintal	1.50
Argentino qq	2.50
Estados Unidos qq	2.75
PAPAS:	
País rosada qq	1.80
PIMIENTOS:	
Españoles cuarto 1a caja de 5 a	5.50
QUESOS:	
Patagrás crema entera quintal de 30 a	32.00
SAL:	
Molida saco 200 libras	2.60
Espuma país 98 libras	1.70
Espuma importada	1.80
TASAJO:	
Pierna quintal	18.50
Surtido quintal	16.00
TOCINO:	
Barriga quintal	16.50
TOMATES DEL PAIS:	
Natural un kilo	2.30
Natural en 100/4 caja	3.40
Puré en ¼ caja	3.50
Puré en ⅛ caja	2.65

Mercado del Café

Marzo	—
Mayo	—
Julio	—
Septiembre	6.28
Diciembre	6.26

Distrito Central de la Habana

Departamento de Administración de Impuestos.

Habana, Abril 18 de 1932.

AVISO

Por el presente se hace saber a los contribuyentes del «grupo» FARMACIAS CON APARATOS que durante un plazo de CINCO días, contados desde el siguiente a la fecha de este AVISO, se exhibirán en el Departamento de Administración de Impuestos, (Sección Segunda), el Proyecto de Reparto formado por la Comisión de dicho «grupo» a fin de que los que se consideren perjudicados, formulen sus protestas por escrito, señalando la cuota en que debieron haber sido clasificados por dicha Comisión, sin cuyo requisito no será tramitada la reclamación. (Artículos 87 al 89 de la Ley de Impuestos Municipales).

(Fdo.) José Izquierdo Juliá.

DEBILIDAD AGOTAMIENTO

ANEMIA

VINO Y JARABE

Deschiens a la Hemoglobina

Los Médicos proclaman que este Hierro vital de la Sangre es muy superior a la carne cruda, a los ferruginosos, etc. — Da salud y fuerza. — PARIS.

M.E.C.D. 2016

La mujer moderna con razón toma contra dolores VERAMON

Tubos de 10 y 20 tabletas. Sobres de 1 y 2 tabletas

SANDALIAS PARA SRTAS,

DE LINO, suela de GOMA

BLANCAS VERDES BEIGE y otros colores

$2.60

2 al 6

Atendemos pedidos del interior 25cts. extra

"LA GRANADA"

San Rafael 14½

TAN LINDA COMO ELLA

Lucirá Ud. cuando se haga un Permanente con nuestros aparatos «FUVA», de París, únicos en Cuba.

Estos Permanentes, al igual que todos los servicios, son famosos por la belleza que saben darles nuestros expertos operarios.

PELUQUERIA MARTINEZ

El salón de belleza perfecto

NEPTUNO 81 ENTRE MANRIQUE Y SAN NICOLAS. Telf. A-5039

Los VELLOS DESAPARECEN

PARA SIEMPRE CON PRODUCTO

INFALIBLE

Precio: 1.50 SE VENDE UNICAMENTE EN LA CASA DE LA FAJA ESBELTA LLORENS

OBISPO 97 entre VILLEGAS y AGUACATE TFO A-9460

Elimine la película de sus dientes— evite la caries

La película es el enemigo de los dientes—es una de las principales causas de la caries. Combata la película con este dentífrico especial para eliminarla

BAJO la película amarillenta que se forma en los dientes se encuentra una dentadura dotada de brillo y blancura perlinos.

El famoso dentífrico Pepsodent fué preparado especialmente para restaurar a los dientes su belleza primitiva.

Pepsodent es una pasta dentífrica compuesta para quitar eficientemente la película de los dientes. Su efecto es suave e inofensivo aún en los dientes más blandos. Da un brillo deslumbrador. No contiene jabón, ni yeso, ni piedra pómez, ni arenillas; nada dañino, nada alcalino.

Pepsodent

Limpie sus dientes con Pepsodent dos veces al día—vea a su dentista a lo menos dos veces al año

Suscríbase al DIARIO DE LA MARINA

Habaneras

UNA BODA

DELIA MARTINEZ DE LA PEÑA

Boda civil.
En la mayor intimidad.
Así fué celebrada anteanoche en la residencia de la familia Gallardo, en el Vedado, figurando como contrayentes la bella señorita Delia Martínez de la Peña y el señor Horacio Sánchez Parodi.
Ante el notario de esta capital, doctor Llaguno, firmaron el acto como testigos los doctores Octavio Fernández y Leoncio G. Espinosa Pérez y los señores Francisco Martínez Juan y Arturo Berrayarza.
Hacia el balneario de San Miguel han partido los nuevos esposos, donde pasarán los primeros días de su luna de miel.
Que ésta sea eterna.

UNA FUNCION BENEFICA

En el Principal de la Comedia.
El jueves 28.
Se celebrará una función en honor de la aplaudida artista cubana Enriqueta Sierra, organizada por sus discípulos de la clase de Declamación del Conservatorio González Molina.
Interesante el programa.
Dividido en dos partes.
En la primera se pondrá en escena el paso de comedia de los Quintero **Herida de muerte**, en la que hace el papel principal la bellísima señorita Chiquitica Llanio.
La comedia de Vital Aza **Zaragüeta**, será interpretada por las señoritas Bascuas, Molina, León y Rossié y los señores Llao, Sastre, Díaz Carreño, Santos, García y Zúñiga.
Un solo de guitarra estará a cargo de la señorita Lydia Fernández; canciones por un grupo de señoritas y los juguetes cómicos **Morritos** y **La novia de Mozart**, por los exalumnos de la Academia.
Promete ser una gran fiesta.
Con un fin caritativo.

EN LAS DAMAS CATOLICAS

Operada.
En la Clínica de Damas Católicas.
Lo fué días pasados, por el doctor Manuel Antón, la señora Esperanza de la Arena de Cazañas, operación en extremo difícil, que realizó con verdadera maestría el eminente oculista.
Numerosos son sus éxitos.
En la especialidad a que se dedica.
El estado actual de la operada es altamente satisfactorio, encontrándose muy complacida de las atenciones que recibe por parte de todo el personal de la Asociación de Católicas Cubanas.
Una gran institución.

GRAN TARDE HIPICA

Un interesante programa.
Habrá hoy en el Hipódromo.
Se correrá además el handicap Cuarto Poder, como homenaje a la prensa habanera, que será homenajeada por la directiva del Club Hípico de Cuba, que preside el doctor Alberto Inclán.
Los chicos de la prensa tendrán un merecido homenaje, como muestra de agradecimiento por la valiosa y desinteresada cooperación que brindan todos a la temporada de verano.
El almuerzo dará comienzo a las doce en punto.
A la fiesta hípica de hoy han sido invitados los yatistas competidores en la regata St. Petersburg-Habana
Reinará hoy la alegría habitual en los dominios hípicos.
Todo contribuirá a ello.

EN LA FESTIVIDAD DE AYER

Sensibles omisiones.
Que paso a salvar.
Ayer, al felicitar con motivo de sus días a los caballeros que llevan el nombre de Jorge, faltaron en la relación dos nombres altamente estimados por el cronista.
El del Rvdo. Padre Jorge Camarero, virtuoso sacerdote de la Compañía de Jesús, y el de Monseñor Jorge Caruana, Delegado Apostólico.
Para ambos va aquí mi felicitación.
Afectuosísima.

CAPITULO NUPCIAL

Bodas de mayo.
Se anuncian ya las primeras.
Entre las dispuestas para el próximo mes cuéntase la de la graciosa y muy bella señorita Caroline Ormond Whitner y el señor Samuel John Bargh, alto y muy querido empleado del acueducto de Marianao.
La nupcial ceremonia se llevará a efecto con toda brillantez en la elegante residencia de J y 13, en el Vedado, de los padres de la novia, Mr. y Mrs. William M. Whitner, que serán los padrinos de tan simpático enlace.
El Clavel, el jardín nacional de los hermanos Armand, tendrá a su cargo la decoración general de la casa para la boda.
Y la confección del bouquet nupcial.
Responderá éste a uno de los últimos modelos lanzados por el famoso jardín de las novias.
Una creación.
De gran belleza.

EN LA FESTIVIDAD DE MAÑANA

Santa Herminia.
Es la festividad religiosa de mañana.
Para las muchas damas de la sociedad habanera que celebran sus días en esa fecha habrá en **El Clavel**, el renombrado jardín de los Armand, preciosas flores de esa riquísima exposición permanente que mantiene aquel edén de Marianao.
Un mundo de primores.
Para todos los gustos.
Gardenias, callas, margaritas del Japón, **easter lillies**, dalias, gladiolos, alelíes blancos y azules...
Cuanto pueda pedirse.

VENTA EXTRAORDINARIA

Algo completamente fuera de lo acostumbrado, lo que estamos haciendo. Vea nuestras grandes vidrieras: plata de ley, porcelanas, bronces, porta-retratos, etc. Un mundo de preciosidades, todo con los precios reducidos a la mínima expresión.

La Casa Quintana

LA CASA DE LOS REGALOS

GALIANO 74 y 76

Le gusté?

Sí, tenía que ser

SOY LA LECHE CONDENSADA

MAS RICA EN CREMA

J. Calle y Ca.

Visite Nuestra Gran Exhibición

Para contemplar con sus propios ojos la Elegancia, Fortaleza y Economía de nuestros muebles.

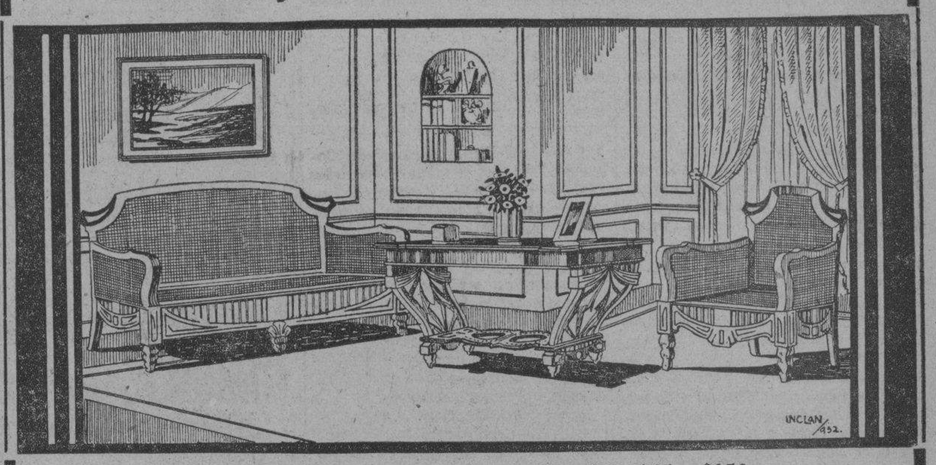

Juegos de sala, modernos, de caoba, a: $25, $30, $45 y $150
Juegos de comedor, desde: $60, $70, $80 a $200
Juegos de cuarto, desde: $80, $100, $150 a $450

Vendemos verdaderos muebles de lujo a precio de muebles corrientes. Representamos una de las mejores marcas de radio del mundo, **Roosevelt**, la verdadera maravilla del siglo

Tanto MUEBLES como RADIOS los damos con GRANDES FACILIDADES de PAGO a todas partes de la República. VISITENOS Y SE CONVENCERA.

LA CASA JULIO

GRAN ALMACEN de MUEBLES de OBISPO 99, entre Villegas y Aguacate. Telf. A-7815

El "Diario Hablado" SE TRASMITE TODOS LOS DIAS

¡PISCICULTORES ALERTA!

Nuestro reciente contrato exclusivo con una importante firma alemana para abastecernos de PECES TROPICALES en grandes cantidades, nos permite ofrecer éstos con una GRAN REBAJA sobre los precios que han regido hasta ahora.

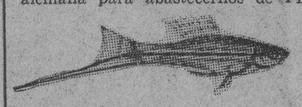

Tenemos actualmente en existencia:

Scalary, Helleri rojo, dorado y Moctezuma; tetra von Rio, tetra azul y tetra plateada; girardinus reticulatus; gularis azul; melanotaenia nigrans; corydoras paleatus; mesonauta insignis; panchax chaperi y lineatus; copeina guttata; gourami tres-puntos, labiosa y enanos; Hemigramus caudavittatus y unilineatus; zebras de las cuatro variedades; mollienisias, etc., y otras hasta más de 40 variedades.

Platys a 50 cts. par - Colas Sable a 80 cts. par

COMPANIA AVICOLA DE LA HABANA

GALIANO 44, a 2 Cuadras de "El Encanto"

EN EL TEATRO RIVIERA

Con fines benéficos.
El concierto de hoy.
Dispuesto está para las nueve y media de la mañana en el Teatro Riviera, el elegante coliseo de la calle 23, en el Vedado, el organizado y patrocinado por la interesante señorita Elisa Espinosa, Presidenta de la Sección de Música de la asociación protectora de la mujer **Residencia Nacional Femenina**, a beneficio de dicha institución.
Consta de tres partes el programa.
Las dos primeras están dedicadas a números de concierto, tomando parte distinguidas damas de esta sociedad.
Llena la tercera el simpático Modestín Morales quien al frente de sus huestes admirables pondrá en escena la **petit** revista titulada **En Rue de la Paix.**
Cuesta sesenta centavos la luneta.
Y veinte el balcón.

LA BODA DE ANOCHE

Joaquina Garriga.
Y Ernesto Pons Bordá.
Una feliz parejita para la que comienza en este día una vida de infinitas venturas.
Fueron anoche sus bodas en la Iglesia Parroquial de Jesús del Monte.
Boda íntima.
Por el luto de la novia.
La gentil **fiancée** llegó hasta el altar elegantemente ataviada.
En sus manos resplandecía la belleza del bouquet nupcial, admirable creación de los floristas de **El Fénix**, el gran jardín de Carballo, en el Pasec de Carlos III.
Era de dalias-crisantemos
Con un artístico lazo de tul.
La señorita María Teresa Pons, hermana del novio, y el señor Juan Garriga Catalá, hermano de la novia, fueron los padrinos.
Como testigos firmaron, por ella, el doctor Ruperto Arana y los señores Rogelio Franchi Alfaro, José de Pau y Enrique Ortiz.
Y por él, los doctores Rogelio Díaz Pardo y José Manuel Pitaluga y los señores Luis González del Real y Francisco Bartés.
¡Felicidades!

FIESTA TEATRAL

En la mañana de hoy.
Una fiesta teatral.
La han venido organizando la Asociación de Alumnas de Música **Carmelina M. de Martínez** y el **Colegio Señoritas Domínguez** y tendrá efecto a las nueve a. m. en el Teatro Prado.
Para la misma se ha combinado un programa interesantísimo al que le prestan su concurso numerosos alumnos de ambos planteles y otros elementos valiosos de nuestro mundo artístico y social.
Todo está dispuesto.
Para tan bella fiesta.

Antes y después de tomar las saludables PILDORAS ORIENTALES

Vea la mujer flaca engruesa y promueve el desarrollo de su busto si toma las PILDORAS ORIENTALES. Hermosean y embellecen, hacen atractivos a las damas.

VENDALAS EN BOTICAS. Folleto descriptivo Dpto. P. Orientales. Apartado 1244.

SELLO LAZO

Instantáneo. Para dolores.
No es pastilla. Ni tableta.
Producto de garantía
Producto Cubano

Mata moscas, mosquitos y demás insectos... Tiene olor agradable... no mancha ...no es peligroso. Cuesta menos. ¡Exíjalo!

También en polvo

957

Prepárese...

ADHESION AL CENTENARIO DE ESTE "DIARIO"

Importantes acuerdos tomó la Asociación de Detallistas de Tabacos y de Cigarros

En su nuevo local social—Avenida de Bélgica, 125—, celebró junta general esta Asociación, presidiendo el señor José Raris Bello y actuando de secretario el señor Cándido Alvarez Vicente, concurriendo también los distintos miembros que componen su Ejecutivo y después de aprobar el acta anterior, por el balance correspondiente al último trimestre, quedó demostrado, una vez más, el progreso de la Corporación.
Se informó, por Secretaría, de las altas y bajas durante el trimestre y también del informe del Departamento Jurídico que dirige el doctor Juan José de la Riva y el presidente expuso a la junta las gestiones que se vienen haciendo ante el señor Martínez Castell, jefe del Departamento de Gobernación del Distrito Central, sobre el cumplimiento de la Ley del Cierre, como también por la tolerancia a la venta ambulante de tabacos y cigarros, que lo hacen sin contribuir a los departamentos del Estado, que resulta ruinosa para dichos detallistas.
El Ejecutivo informó a la junta sobre el número centenario del DIARIO DE LA MARINA, acordando—por unanimidad—la junta, tomar una plana para la Asociación y sus asociados.
El señor secretario dió cuenta del próximo embarco para España de los distinguidos miembros de la Directiva, señores Manuel González Bermúdez, Fuco G. Gómez, Segundo Alvarez y Manuel Lores y por último se pasó a tratar del próximo festival que celebrará esta Corporación el día 12 de junio en todos los jardines de la empresa La Tropical, existiendo gran entusiasmo entre los asociados por dicho acontecimiento, contando ya con los mejores conjuntos musicales.

SE SEÑALO FIANZA A LOS EMPLEADOS DEL D. CENTRAL ACUSADOS DE MALVERSACION

El Juez Especial Dr. Morales del Castillo, que instruye la causa por la malversación del Distrito Central, procedió a reformar el auto de procesamiento, por el cual excluía de toda fianza, a los acusados Francisco Pío Socarrás, Alberto Fernández Sánchez y el Dr. Antonio Berenguer, señalándoles a cada uno fianza de diez mil pesos, para que puedan gozar de libertad provisional.

POR CENSURAR LOS ACTOS DE LA POLICIA

Los vigiantes de Obras Públicas, Ibargoyin, Avila y Lara, procedieron anoche a la detención de Pedro Quesada Herrera, de 19 años, vecino de Rayo 81 y de Julián Sarracent Maza, de Vapor 9, porque encontrándose en la esquina de Rayo y Salud, censuraban los actos de la policía, cuando esta procedía a la detención de un sujeto conocido por «El Güinero», que se encontraba acusado de amenazas, por Gerardo García.
Los detenidos fueron puesto a la disposición de la comandancia militar.

¡Rejuvenezca Su Rostro!

Unos pocos días bastan para que se note cómo la Cera Mercolizada trae nuevo encanto a una tez ajada o descolorida. Usada según las instrucciones contenidas en cada cajita, con la Cera Mercolizada el cutis mejora pronto y no evidencia manchas ni otras imperfecciones tales como excesiva crasitud, ronchas, espinillas. Se ve claro, terso, suave. La Cera Mercolizada ayuda a descubrir la belleza oculta. **Saxolite en Polvo refresca y estimula la piel.** Disuélvanse 30 gramos de Saxolite en Polvo en ¼ litro de extracto de hamamelis, y úsese a diario como loción facial. En todas las boticas.

Recetas ROYAL

ROYAL BAKING POWDER

Mejora el horneo casero

LAS recetas deliciosas que se encuentran en el famoso libro de "Recetas Culinarias Royal", son preparadas con polvo Royal de Crémor Tártaro y por lo tanto producen bizcochos, pasteles y panecillos mucho más sabrosos, más atractivos y de una consistencia mucho más fina.
El libro de "Recetas Culinarias Royal" que contiene más de 200 recetas, se ofrece gratuitamente. Pídalo hoy mismo. Y, luego para asegurar los mejores resultados, use el polvo "Royal", que es reconocido como el mejor y el más puro desde hace más de sesenta años. Pero, para impedir imitaciones inferiores, pida siempre "Royal" y vea que la lata lleve la marca "Royal."

ROYAL Baking Powder

Cía de Levadura Fleischmann, S.A.
Apartado 782, Habana

Sírvase remitirme un ejemplar gratis del libro de Recetas Culinarias Royal. 2R8

Nombre _____
Dirección _____
Ciudad _____ País _____ 735

PROPIA PARA FABRICAR 12 casitas en el centro de la Habana, se vende la esquina de San José y Manrique por la mitad de su costo. Para más informes Zanja No. 143, Mr. González. Teléfono U-4163.

M.E.C.D. 2016

ESCENARIO Y PANTALLA

LA «TOSCA», DE ANOCHE

DE los operistas italianos de repertorio, Puccini es, a nuestro juicio, el de más talento. En elección de asuntos, pureza de estilo y rigor tectónico no supera gran cosa a sus colegas. Pero su inspiración es más genuina y su paleta orquestal más rica en matices. Hay un fondo alternativamente sentimental y patético en la música del autor de la «Boheme» que podrá ser artificioso a veces, pero que otras—como en la obra citada—lleva el sello inequívoco de lo sentido.

«Tosca' no está asistida de la inspiración sencilla, fresca y espontánea de la «Bohemia». Es la obra construída con la malicia teatral del hombre que ya ha pulsado las multitudes y sabe cómo ganar su aplauso. Puccini no hizo otra cosa que superponer al libro efectista de Sardou una música igualmente efectista. Una consideración psicológica nos asalta cada vez que, por mor del oficio, oímos esta obra: el goce un poco sádico con que el compositor se esmeró en musicalizar las más minuciosas truculencias del dibreto.

La figura de Scarpia domina además la obra, dándole esa tonalidad sombría que le es característica, a la vez que ese ambiente angustioso y sofocante. La odiosidad del personaje gravita sobre el drama como una losa.

Radaelli mostró de nuevo anoche su pericia de cantante teatral en el rol de Mario Cavaradossi. Cantó con facultades y gusto la «Recondita armonía»—que es uno de los números más sinceramente puccinianos de la obra—, teniendo que bisarla a instancias del público; se comportó hábilmente en el segundo acto, subrayando con acierto la tensión dramática del personaje y pronunciando con brío la frase «¡vitoria, vitoria!»; y «compuso» con recursos de artista avezado las dramáticas escenas del último acto, cantando el «Adiós a la vida» con plena posesión de su contenido patético. Hubo aplausos entusiastas para el artista.

Ordóñez, cuya vuelta a la ópera ha sido una revelación para nuestro público, que tanto le ha aplaudido últimamente en la zarzuela, cantó e hizo el Scarpia como un artista consumado. Es el Scarpia un personaje que obliga al que lo interpreta a luchar contra la antipatía que de sí mismo irradia. Se requiere ser actor y barítono a un tiempo para salir airoso en él. Ordóñez lo consiguió anoche. En el Te Deum su voz resonó pastosa, clara, potente y en las escenas del segundo acto matizó muy acertadamente su labor vocal y dramática.

La notable actuación de Caridad Suárez no fué una sorpresa para quienes sabemos de sus arrestos y posibilidades. Es su voz la voz neta y rodante que exige el teatro; una voz que en el registro agudo domina sin esfuerzo, logrando una gran brillantez unida a una rara flexibilidad. Es además la artista temperamental, que sabe posesionarse de su papel y trasmitirle al público la emoción que comporta. Anoche en la sentida «Visi d'arte...» escuchó una larga y nutrida ovación. Y en los dúos con el tenor y el barítono en el primer acto, y en las difíciles escenas del segundo—tanto desde el punto de vista vocal, como desde el histriónico—y en su labor con Radaelli en el tercer acto, se desenvolvió con el acierto de la artista que parece ya ducha en estas jornadas líricas.

El bajo Alfonso en el Angelotti y Finzi en el Sacristán y en el Spoletta, contribuyeron en la medida de sus facultades, a la realización del conjunto.

Sonó brillantemente la orquesta bajo la batuta experta del maestro Guisti. Y en lo demás—decorado vestuario, «mise en scene», etc.—ni más ni menos que en las temporadas líricas de antaño, cuando se cobraban siete, y ocho y hasta diez pesos por luneta.

Realmente dentro de lo económico de los precios fijados no puede pedirse más. Y no obstante, la empresa, deseando dar facilidades, ha dispuesto para esta noche una última función de carácter popular, a base de $1.50 la luneta, cantándose «Los Payasos», por Radaelli, Ordóñez y María Fantoli, seguida de un acto de concierto.

Francisco ICHASO.

NOTAS

«LOS PAYASOS», EN PAYRET, A $1-50, LUNETA

Radaelli, en «Los Payasos», que cantará esta noche en Payret por última vez.

Ultima función de ópera esta noche en Payret. Después del éxito extraordinario que alcanzaron «Los Payasos», el jueves son muchas las personas que han pedido se repita esta obra, el verdadero «capolavoro» del gran tenor Radaelli.

En vista de ello se cantarán «Los Payasos» esta noche con el mismo «elenco» del jueves, haciendo Radaelli el Cannio, Ordóñez el Tonio—en el que realiza una labor magistral, María Fantoli la Nedda, Vicente Llamazares el Silvio y Armando Finzi el Beppe. El maestro Giusti dirigirá la orquesta de 32 profesores.

A fin de que toda la Habana pueda oir a Radaelli, se han señalado para esta noche precios más que populares, a base de $1.50 la luneta. Oiremos, pues, un gran «elenco», tan bueno como los mejores que por aquí se han presentado, al precio de siete, ocho o diez pesos.

GRAN PROGRAMA EN EL ENCANTO

Como de costumbre el «Encanto» tendrá hoy la mejor matinée de la Habana. Ya es tradicional que se cierre la taquilla todos los domingos. Con más razón hoy, pues se exhibirán dos espléndidas películas: «Humo de pólvora», por Richard Arlem y «Caballero en compañía», preciosa producción interpretada magistralmente por William Powell—uno de los actores de más personalidad con que cuenta el cine actualmente—, Kay Francis—bella entre las bellas—y elegante como pocas—y Carole Lombard—una rubia monísima. Esta película es la que se exhibirá en los turnos de 5 y media y 9 y media.

Habrá además un «show» magnífico, con canciones por Luisa María Morales, tan bella como buena cantante; números de bailes modernos por la aplaudida pareja Valencia, un popular pregón por Hilda Salazar y los más celebrados mosaicos criollos, que constituyen una especialidad de la Orquesta Le Batard.

EN CAMPOAMOR

Hoy en matinée comenzando desde la una en punto, se presentará el Noticiario, cartón animado «Castor Solícito», Instantáneas de Hollywood, donde veremos a las principales estrellas de la pantalla, la emocionante producción «La Gran Jugada», con Eddie Quillan y por último «Hombres en mi vida», sin disputa alguna la mejor película que hablada en castellano ha venido a Cuba.

Joan Crawoford y Neil Hamilton en «Esta edad moderna», que se estrena mañana en el teatro «Campoamor»

En los turnos de tarde y noche serán las últimas exhibiciones en «Hombres en mi vida», la sensacional película que interpretan Lupe Vélez, Carlos Pereda, Gilbert Roland y Carlos Villarías.

Mañana un gran estreno: «Esta edad moderna», por Joan Crawford. Hace años nos hubiéramos asombrado de ver a una «muchacha de familia» fumando, jugando, bebiendo y—lo que es más grave—entregándose a las peligrosas dulzuras del amor con entera liberalidad. Los tiempos han cambiado y hoy todo el mundo mide en su verdadero alcance las audacias de la «moderna juventud», magistralmente retratadas en esta película de la Metro.

GRAN MATINEE EN FAUSTO

«Fausto» ha preparado para hoy una soberbia «matinée» a base de películas muy atractivas para chicos y grandes. En primer término se exhibe «Beau Ideal», la hermosa continuación de «Beau Geste», que por su carácter idealista y romántico, su complicada trama y su espectacularidad es una producción que ningún niño debe dejar de ver. Además se exhibirá «Honor entre amantes», por Claudette Colbert, la bella compañera de Chevalier en «El Teniente Sonriente», el episodio número 5 de «El Terror de la Selva», cartones y revistas.

A las 5 y media y 9 y media «Beau Ideal», por Loretta Young, Raplh Forbes y Lester Vail: últimas exhibiciones.

Mañana, lunes, estreno de «La Mujer de Montecarlo», gran película de ambiente mundano y lujoso, interpretada por Lil Dagover y Warren William.

EL ESPECTACULO DEL NACIONAL

Muy buena impresión ha causado el espectáculo del «Nacional», a base de magníficas películas y un «show» espléndido, con canciones por la notable Angelita Méndez, números típicos por el Terceto de Guaracheros «Los Pinareños», bailes internacionales por la pareja Maruja-Henry y danzas españolas por Paquita García, la mejor bailarina regional que hay hoy en la Habana.

Hoy el «show» no sólo se presentará en las tandas de 5 y media y 9 y media, sino que actuará en la matinee consagrada especialmente a la gente menuda, entre la cual se hará gran reparto de juguetes.

Se exhibirán hoy dos bellas películas: «Al despertar», por Ramón Novarro y «Su última noche», por Ernesto Vilches. En la matinee se pondrán además películas adecuadas para la gente menuda.

El viernes, la sensacional película «Honrarás a su madre».

EL ILUSIONISTA GIL

En todas las manifestaciones del arte hay «antiguos» y «modernos». Rutinarios y conformistas los primeros, innovadores y audaces lo segundos. La magia o ilusionismo no es una excepción en este sentido. El próximo sábado hará su debut en el Teatro Principal de la Comedia, el notable ilusionista Gil, considerado, con razón, como el verdadero artista moderno de la magia. Limpieza, elegancia, humorismo, amenidad, novedad son las características de Gil, que presenta un espectáculo enteramente distinto al de todos los ilusionistas que por aquí hemos visto.

Gil presenta además exquisitamente su espectáculo y actúa sin ayudantes. Su variedad de números es tal que el público al verlo, pasa constantemente por las más diversas emociones: risa, sorpresa, curiosidad, inquietud, etc.

Pero, en fin, vea usted a Gil el sábado en el Principal y se convencerá. La luneta sólo cuesta 50 centavos.

No pierda la huella

UN HOMENAJE

Isidro Ribas, se embarca para España, después de su vía crucis, de siete meses, para conseguir el título de Campeón Mundial de Carambolas de Fantasia, que hasta hace poco tiempo lo poseía el billarista norteamericano Chas G. Petterson. En la Habana se celebraron las últimas sesiones, porque Ribas, a pesar de su manifiesta superioridad, se vió obligado a exigir un país neutral para la decisión final y, esto lo comprenderán todos los que conozcan lo difícil que es conquistar algo de nuestros poderosos vecinos.

Las Sociedades Regionales españolas de la Habana han acordado entregarle públicamente al CAMPEON MUNDIAL un diploma conmemorativo de su gran triunfo y al efecto se ha organizado una magna función que tendrá efecto el próximo martes 3 de mayo en el Teatro Nacional, y en la cual además de un acto originalísimo de billar presentado por el propio campeón Isidro Ribas, con el nombre: LOS SECRETOS DEL BILLAR, tomarán parte gran número de artistas que se han ofrecido espontáneamente para homenajear al triunfador.

El programa será amenizado por el valioso y notable conjunto lírico ORQUESTA SIBONEY.

El diploma que será entregado a Ribas, se exhibirá previamente en el vestíbulo del teatro Nacional.

LARA. Tormentos de Pasión y la pelea de Kid Chocolate vs. Abad

Se exhibe en la matinée y noche de hoy domingo el siguiente programa el cartón sonoro ACROBACIAS ACUATICAS, la comedia sincronizada FLY GUY, la pelea de Chocolate vs. Abat, Helen Twelvetrees en la producción sincronizada con Charles Biackfor titulada TORMENTOS DE PASION, Tom Keene con la obra sincronizada titulada LA ULTIMA EMBOSCADA, por último se exhibe TORMENTOS DE PASION. Los precios de taquilla son de 10 cts niños y 20 cts. mayores en la matinée y noche.

Mañana: TORMENTOS DE PASION y EL ATREVIDO, por Eddie Quillan, sincronizada. Martes 26: EL ESCANDALO, por Edwar G. Robinson y Marian Marsh; LA SEDUCTORA DEL DIABLO, por Bebe Daniels, sincronizada.

Jueves 28: CIMARRON, por Richard Dix. 10 cts. LUNETA.

MAXIM: «Salvada»

Matinee infantil a la 1.30. Tanda doble de 5 p. m. y función de 8.30 p. m.: Estreno de la superproducción Metro Goldwyn Mayer, hablada en inglés con títulos superpuestos en español, por la seductora Joan Crawford y el nuevo amante de la pantalla Clark Gable, SALVADA. Soberbio repriss de la gran producción hablada totalmente en español, con Conchita Montenegro y Ramón Novarro, SEVILLA DE MIS AMORES. Simpática comedia sincronizada por Stan Laurel y Oliver Hardy, AMOR DE MARINERO. Estreno del segundo episodio de la espectacular serie sincronizada PELEANDO CON BUFFALO BILL (Esperando la Muerte).—Matinee: Mayores 15; niños 10. Tanda doble: Mayores 15; niños 10. Noche: Caballeros 20; damas 15; niños diez.

Encanto HOY

Tandas de 5½-7½-9½
UN CABALLERO EN COMPAÑIA
Y
Presentación del NUEVO SHOW con LA ORQUESTA del TEATRO ENCANTO

GRAN MATINEE de 1 a 5½
Comedias - Revista
el Episodio nº 7 de
LUCHANDO con BUFFALO BILL
la gran película Paramount
UN CABALLERO EN COMPAÑIA
con WILLIAM POWELL, KAY FRANCIS y C. LOMBARD
la gran producción PARAMOUNT con
RICHARD ARLEN y MARY BRIAN
HUMO de POLVORA

Y
PRESENTACION del NUEVO SHOW
con LUISA MARIA MORALES, "AMERICA-VALENCIA", HILDA SALAZAR Y LA ORQUESTA del TEATRO ENCANTO

HOY
EL TEATRO DE LAS BUENAS PELICULAS
CAMPOAMOR
HOY
GRAN MATINEE DE 1 A 5½
REGALANDO 1000 RETRATOS DE LUPE VELEZ
NOTICIARIO METRO
CARTON ANIMADO "CASTOR SOLICITO"
"INSTANTANEA DE HOLLYWOOD"
donde aparecen las principales estrellas de la pantalla

Copia nueva de la emocionante cinta
"La GRAN JUGADA"
con EDDIE QUILLAN
La estupenda producción hablada toda en español
HOMBRES EN MI VIDA
con RAMON PEREDA - GILBERT ROLAND - CARLOS VILLARIAS
LUNETA 40 NIÑOS 20
5½ Ultimas exhibiciones de HOMBRES EN MI VIDA
7½ 9½ Lo mejor que se ha filmado en castellano
MAÑANA
La lujosísima producción METRO de puro ambiente modernista
Esta EDAD MODERNA
con JOAN CRAWFORD
PAULINE FREDERICK
NEIL HAMILTON

Fausto
COLOSAL MATINEE DE 1 A 5
MAYORES 40 NIÑOS 20
Cartón Comedia Revista Pathé
La sensacional cinta
BEAU IDEAL

Continuación fílmica de "BEAU GESTE"
El 5º episodio de la serie hablada
EL TERROR DE LA SELVA
El SECRETO del ABOGADO
con CLIVE BROOKS, KAY FRANCIS, RICHARD ARLEN, FAY WRAY, CHARLES ROGERS
5½-7½-9½ Ultimas exhibiciones
BEAU IDEAL
La película que Ud. nunca olvidará.
MAÑANA
LIL DAGOVER
La divina vampiresa de la pantalla

En el drama pasional
LA MUJER DE MONTE CARLO
Producción FIRST NATIONAL

Alva era su nombre.... y en sus brazos los hombres se olvidaban del honor...: de la amistad...de todo! mientras se embriagaban del deleite que sus besos prometían y.....
JURABAN OLVIDARLA

GACETILLAS

MARTI. Hoy, Matinée a las Tres de la Tarde

Esta tarde a las tres grandiosa matinée. Poniéndose en escena CECILIA VALDES, de Agustín Rodríguez y José Sánchez Arciella, con música del maestro Gonzalo Roig. Luneta 30, butaca 20 y tertulia 10 cts.

En la primera tanda, a las 8.45, LUCES HABANERAS, revista de Agustín Rodríguez y José Sánchez Arcilla, con música del maestro Rodrigo Prats.

A las 10.30 CECILIA VALDES. Luneta 30, butaca 20 y tertulia 10. En preparación: LOCURAS, de María Teresa de la Cruz Muñoz, con música de los maestros Jaime y Rodrigo Prats, para la que pintan nuevas decoraciones Manolo Roig y Nono V. Noriega. Nueva atrezzo de José Rivera.

NACIONAL. Nuevo Espectáculo

Muy buena impresión ha causado al público el debut del show que tuvo lugar ayer en los turnos de cinco y media y nueve y media. Tanto la discreta tiple Angelita Méndez, la celebrada pareja Maruja y Henry en sus bailes internacionales, el Terceto de Guaracheros Los Pinareños y la aplaudida bailarina española Paquita García, han sido muy elogiados. Hoy en los mismos turnos trabajará el nuevo espectáculo con números completamente distintos y en obsequio de los niños actuarán en la matinée a las tres de la tarde.

La Empresa también ha seleccionado un buen programa de películas, desfilando por la pantalla la interesantísima Su Ultima Noche, hablada totalmente en español por Ernesto Vilches, y la magistral cinta Al Despertar, por Ramón Novarro, y en la matinée además de las expresadas se exhibirán films cómicas propias para la gente menuda y la Revista Nacional de Maternidad.

Los propietarios de los manantiales La Cotorra, obsequiarán a los niños que concurran a la matinée con preciosos juguetes, que se entregarán a la entrada del teatro.

El viernes 29 se estrenará la más emocionante y sentimental película del año titulada Honrarás a tu Madre, más superior que el Martirio de una madre, cinta que el público desea verla por considerarla excepcional.

El 2 de mayo, en conmemoración a tan gloriosa fecha española se exhibirá El Legionario Español, basada en un trágico episodio de la Guerra del Riff.

REGINA. El Hijo del Destino

Originalísima la idea de presentar en una contienda de simpatía a dos artistas de sexo opuesto, para confrontar las simpatías de las damas habaneras.

Se han elegido los dos astros más refulgentes de cinelandia, GRETA GARBO y RAMON NOVARRO, en sus dos últimos producciones EL HIJO DEL DESTINO y SUSANA LENOX.

A cada dama concurrente se le entregará con la entrada una foto en brillo del artista de su predilección; por el número de fotos solicitadas de cada artista se dará a conocer en la pantalla cuál fué el triunfador.

Además de estas dos producciones se completa el programa con un noticiero sonoro Fox, ALEGRE CABALLERO, hablada en español por Conchita Montenegro, y un Cartón Sonoro.

PRECIO 20 CENTAVOS TODOS. LA MATINEE DE 1 A 7.30, y 30 LOS MAYORES DESPUES DE ESTA HORA.

Mañana: EL HIJO DEL DESTINO y BESOS AL PASAR, por Norma Shearer.

TRIANON. Con la Peor Intención y el Campeón de Sí Mismo Un Homenaje Merecido a Isidro Ribas

En la matinée de la una y media se proyectarán las siguientes cintas: revista sonora, muñequitos, Sidney Fox, Lewis Stone y Paul Lukas en Con la Peor Intención, episodio 50 de La Isla del Peligro, y El Campeón de sí mismo, por Richard Arlen.

En las tandas de 5.15 y 9.45 se estrena la interesante producción de La Universal, interpretada por Sidney Fox, Lewis Stone y Paul Lukas, titulada CON LA PEOR INTENCION.

En la sección de 8.15: El Campeón de sí mismo, por Richard Arlen.

Mañana, en la matinée de las dos: La Cabaña del Tío Tom y Con la Peor Intención. Las mismas películas se exhiben en las otras tandas.

PRADO. M-4572. Hoy, Matinée de 1 a 5

Una verdadera fiesta infantil es la que presenta hoy domingo la nueva empresa del teatro Prado en la soberbia matinée que comienza a la una de la tarde y dura hasta las cinco y media. Presentación del «Mago que asombra», el maravilloso ilusionista y prestidigitador «El signor Poli», que aparte de sus ayudantes se sirve del mismo público en sus prodigiosos actos que maravillan a todos. El programa de películas está cubierto por dos grandes producciones de la Paramount tituladas MI PECADO, por Tallulad Bankhead, la mujer electrizante, que está ya en posesión del título de estrella máxima de la pantalla, y el apuesto actor uno de los más jóvenes del cine, Frederic March y El príncipe gondolero, totalmente hablada en español con Roberto Rey, el Chevalier de habla española, y Rosita Moreno, que no necesita presentación. Además, el episodio 3 del Terror de la Selva, la película de fieras más sensacional que se ha presentado; el cartón sonoro Botero de ocasión, la comedia MONOMANIA POLICIAL y la variedad Sinfonía sin término. Toda la matinée desde la una hasta las cinco por sólo 20 centavos los niños y 30 los mayores.

En las tandas de 5.30 y 9.30 MI PECADO, la colosal producción Paramount y presentación nuevamente del Signor Poli en sus actos de magia e ilusionismo. La función de la noche comienza a las siete y treinta con revista y comedia a las 8.30 El Príncipe Gondolero y a las nueve y treinta Mi pecado y presentación del signor Poli y la sonámbula Miss Ketty en sus maravillosos actos. Toda la función 30 centavos. Mañana lunes Dixiana y Alma Gigante. Días 26 y 27 Soñadores de Gloria.

NEPTUNO. Desilusión y Tormento de Pasión

En la tanda matinal de Neptuno: DESILUSION y revista y cartón 20 centavos.

Grandioso programa en la matinee de 1.30 a 5 p m. con TORMENTOS DE PASION, intenso drama por Helem Twelvetress y Charles Bickford; DESILUSION, producción First National de Marian Marsh Warren Willian y Anita Page; LAS HUELLAS DEL MONO, comedia por Charles Murray y George Sidney; LA DANZA DE LAS HORAS, por El Gato Loco; «Pescando al pescador», por Bimbo, y «Al borde de la muerte» por Mary Nolan, en dos partes, 30 cts. toda la matinée. Niños 20. En la tanda de las 5.30, DESILUSION, revista y comedia, 30 cts. Por la noche función continua, comenzando a las ocho p. m. con LAS HUELLAS DEL MONO, por Charles Murray; a las 8.30 TORMENTOS DE PASION, por Helen Twelvetrees, y a las 9.45 p. m. DESILUSION, la Danza de las Horas y revista. 30 cts. toda la función. Niños 20. MAÑANA «CON LA PEOR INTENCION» y FRANKENSTEIN.

VERDUN. Extravagancia y la Orquesta Antilla

Dos estrenos son los que cuentan las carteleras de hoy del teatro VERDUN, el simpático coliseo de los éxitos en la calle de Consulado.

Uno es EXTRAVAGANCIA, película llena de interés desde el principio hasta el final, interpretada por Lloyd Hugues, y la otra cuenta con la interpretación de Jack Holt y Ralph Graves titulada: EN BUSCA DEL PELIGRO, contándose además con las comedias FABRICA DE DIVORCIOS y EL SANTO DE MAMA SUEGRA en español para que sea un escándalo de risa.

Los precios, los más bajos de la Habana, matinée, niños DIEZ centavos y los mayores VEINTE, y por la noche damas y niños VEINTE y los caballeros TREINTA, siendo la tanda de 5.15 a DIEZ centavos para todos, exhibiéndose la film EXTRAVAGANCIA, y como un obsequio será presentado al final de la matinée y por la noche antes de la última película el conjunto musical verdaderamente típico y exquisito ANTILLA, cuya orquesta deleitará a los concurrentes:

Mañana: EL JARDIN MALDITO, por Ronald Colmand y LA NOVIA RIFADA, foto opereta de gran espectáculo por Jeanette MacDonald.

CUBA. Mi Pecado y Luces Peligrosas

Dos magníficas películas de estreno integran el programa anunciado para hoy en el CUBA. En la matinée a la una y cuarto y función de las ocho y cuarto anuncian: Revista, la comedia El Santo de la Suegra, El Cliente Seductor, por Maurice Chevalier y la Imperio Argentina, Luces peligrosas, por Luis Wolheim y Jean Arthur y Mi pecado por Tallullah Bankead y Frederick March. En la tanda de las cinco: Revista, El cliente seductor, Mi pecado y Luces peligrosas.

Veinte, quince y diez centavos en matinée y veinte por la noche.

Mañana: Día de Janey Gaynor, Ensueños y Virgencita.

El martes: El jardín maldito, El sábado, Honrarás a tu madre.

Filmópolis

Magnífica revista cinematográfica que contiene críticas de películas y la mejor información del cine.

Se publica cada DIEZ DIAS

Si usted se suscribe a FILMOPOLIS recibirá todos los meses una hermosa fotografía de brillo, tamaño 8 x 10, de las más populares estrellas del cinema.

El precio de la suscripción es 20 centavos al mes. Se envía a todas partes.

Llene el cupón que va a continuación y remítalo con su importe en giro postal, cheque intervenido o sellos de correos de Cuba.

CUPON DE INSCRIPCION

Revista FILMOPOLIS.
Ave. de Wilson 82.
Vedado, Habana, Cuba

Adjunto encontrarán la cantidad de..... importe de la suscripción a esa revista por ..... mes

Nombre .....
Calle .....
Pueblo o ciudad .....
Provincia .....

RIALTO
LA MEJOR MATINEE DE LAS
Mayores 40 Niños 20
2 ESTRENOS EN CUBA 2
Noticiario Fox Movietone
EL PAYASO - Cartón
La comedia por SLIM SUMMERVILLE
UN RECUERDO DE LA GUERRA
El episodio 4 de la serie
LUCHANDO con BUFALO BILL
Estreno en Cuba de la extraordinaria creación FOX
HONRARAS A TU MADRE
Estreno en Cuba de la producción Fox
GEORGE O'BRIEN y NOAH BEERY
SALTO DECISIVO
5½-9½ - Ultimas exhibiciones de la mas bella creación de la temporada.
HONRARAS A TU MADRE
MAÑANA ESTRENO
SALTO DECISIVO
con GEORGE O'BRIEN y NOAH BEERY

INGLATERRA. Una Tragedia Humana y El Hombre que Asesinó

Temporada a base de función corrida y precios populares, rigiendo para hoy los de 10 cts. niños y 20 centavos mayores, de 1.30 a 6 p. m. y de 6 a 11.30 p. m.

El programa seleccionado para hoy es de lo más atrayente, comenzando con la comedia A GOLPES POR LAS NUBES, por Chester Conklin, la variedad EL COMPOSITOR DESCOMPUESTO, las producciones UNA TRAGEDIA HUMANA, interpretada por Phillips Holmes y Sylvia Sidney; EL HOMBRE QUE ASESINO, toda dialogada en español por Rosita Moreno y Carlos San Martín; y el tercer episodio de la serie EL TERROR DE LA SELVA, titulado LA HORDA VENGADORA.

A las 5 p. m. la comedia A GOLPES POR LAS NUBES, por Chester Conklin, la variedad EL COMPOSITOR DESCOMPUESTO y la superproducción Paramount UNA TRAGEDIA HUMANA, por Phillips Holmes y Sylvia Sidney.

Por la noche, el mismo programa de la matinée:

Mañana: LA DESPRECIADA, por Rose Hobart y Ben Lyon; y SED DE ESCANDALO, por Marian Marsh y Edward G. Robinson.

Martes próximo: UNA ESCENA CALLEJERA, por Sylvia Sidney y William Collier.

Miércoles entrante: LA CASA DE LA DISCORDIA, por Walter Huston y Helen Chandler.

RIVIERA. Manos Culpables, por L. Barrymore

En la matinée de la 1.30 se exhibe la producción de Lionel Barrymore y Kay Francis MANOS CULPABLES, EL PUENTE DE WATERLOO, por Doris Lloyd, TIEMPO DE CRISIS, por Charles Chase, EL TERROR DE LAS SELVAS, por Boris Karloff, Revista y variedad.

En las tandas elegantes MANOS CULPABLES.

Mañana lunes MANOS CULPABLES y DE PURA SANGRE, por Clark Gable y Marie Prevost.

El martes gran función extraordinaria organizada por los Antiguos Alumnos de la Salle, exhibiéndose la película SIEMPRE ADIOS, por Lewis Stone y la graciosa comedia de los Hermanos Quintero LO QUE TU QUIERAS.

El 27 y 28: CAMAROTE DE LUJO, por Edmund Lowe y Lois Moran.

El 29: CON LA PEOR INTENCION, por Lewis Stone.

El 30. HONRARAS A TU MADRE, por Sally Eilers y James Dunn.

Precios: a las 5.15 luneta 30, a las 8.15 y 9.45, luneta 40 cts.

VIVES. Vedado. F-5995

Hoy gran matinée, a la 1.30, se exhibe LA TRAGEDIA HUMANA, por Phillips Holmes y Silvia Sidney, un Cartón animado, episodio número 2, «El terror de la selva» y EL GRAN CHARCO, por CHEVALIER. A las 5.30 LA TRAGEDIA HUMANA, y a las 8.30 EL GRAN CHARCO, LA TRAGEDIA HUMANA y los Episodios. Precio 20 cts.

UNIVERSAL. Gran Programa para Hoy

En matinée y noche por el precio de 10 cts. todo el mundo se exhibirá el drama del Oeste «Entre dos fuegos», por Boly Velson; «La pelea Chocolate vs. Abad», la regia cinta de Waner Baxter «Cisco Kid» y la grandiosa producción «Virgencita», por Ganet Gaynor y Charles Farrell. Mañana «El fantasma de la ópera» y el «Jorobado de Nuestra Señora de París».

M.E.C.D. 2016

Habaneras

(Viene de la Página CINCO)

EL CONCIERTO DE HOY

EN EL NACIONAL

Espléndido concierto.
Que se celebrará hoy.
En el teatro Nacional y organizado por la gran **Orquesta Filarmónica** que dirige el maestro Pedro Sanjuán se celebrará uno de los conciertos más interesantes del año.
Presentará a Ossip Gabrilowitsch.
Como solista y como director.
Gran pianista que deleitará a la distinguida concurrencia que acostumbra asistir a los magníficos conciertos con que la gran Orquesta Filarmónica obsequia a sus asociados.
El de hoy es de los mejores.
Con un programa escogido.

I

Los Maestros Cantores de Nuremberg (Obertura), Wagner.
5a. Sinfonía, Beethoven.
I—Allegro con brío
II—Andante con moto
III—Allegro—Allgro finale
Director: Ossip Gabrilowitsch.

II

Concierto en La menor, Schumann.
I—Allegro affettuoso
II—Intermezzo Andantino grazioso
III—Allegro vivace.
Solista: Ossip Gabrilowitsch
Director: Pedro Sanjuán.
Empezará a las 10 y media.
La hora de costumbre.

SOLIDARIDAD MUSICAL

Un gran concierto.
En el Teatro Martí.
Me refiero al que viene organizando la prestigiosa **Solidaridad Musical de la Habana** para procurar mayores fuentes de ingresos a sus fondos sociales.
Dispuesto está para el domingo 8 de mayo.
A las diez de la mañana.
Con el concurso valioso de la Orquesta Filarmónica de la Habana y de la señorita Rosario García Orellana, la bella y valiosa soprano, que actuará como solista.
Las simpatías de que disfruta en esta sociedad la **Solidaridad Musical** y el atrayente programa combinado garantizan el éxito de esta fiesta magnífica.
Están ya a la venta las localidades.
Pueden solicitarse del señor Antonio Piña, Morro número 9, teléfono M-6326, o en la **Solidaridad Musical de la Habana,** Consulado 122, altos, teléfono M-3255.
Hay gran demanda
Muy justificada.

CENTRO MEDICO QUIRURGICO

Operadas.
En la Clínica Bustamante.
Fueron sometidas allí a difícil operación quirúrgica la encantadora señorita Julieta Escandón y la niña Ofelia Gómez de Molina, socias ambas del Centro Médico Quirúrgico.
Las operó con feliz acierto el doctor Roque Sánchez Quirós, distinguido especialista perteneciente al cuerpo facultativo de la nueva sociedad.
Van aquí mis votos.
Por su total restablecimiento.

LA DOCTORA MARIA ANTONIA QUINTANA

De alta.
Tras difícil operación.
Volverá hoy a su hogar después de haber sido operada con gran éxito por el doctor Aragón en la Clínica del doctor Gustavo de los Reyes, en el Vedado, la distinguida dama doctora María Antonia Quintana, joven e interesante esposa del doctor Leonardo Anaya recto Juez de Instrucción de Encrucijada.
Mi enhorabuena a tan estimada dama.

MISAS DE REQUIEM

En la Capilla de los Escolapios.
En la calle de San Rafael.
Dos misas de requiem celebrará allí la Primitiva Real y Muy Ilustre Archicofradía de María Santísima de los Desamparados.
Será la primera el próximo martes 26, a las ocho y media de la mañana, por el eterno descanso de la señora Lutgarda Reyes Viuda de Martínez Quintana.
Y la segunda, el jueves 28, a las nueve de la mañana, en sufragio del alma de la señorita Aracelia Du-Breuil y Jackson.
Tendrá efecto al cumplirse un mes de sus muertes.
Tan sentidas.

INSTITUCION HISPANO CUBANA DE CULTURA

En la Hispano Cubana.
La Conferencia de hoy.
Ocupará la docta tribuna de aquella institución el señor Luis Alberto Sánchez, distinguido conferenciante del nuevo Perú intelectual, profesor, ensayista....
Desarrollará un tema de gran interés: **Vida y novela.**
Este acto tendrá efecto en el Teatro Principal de la Comedia.
A las diez y media de la mañana.

ASOCIACION DE DAMAS

En **La Purísima.**
La Quinta de Durañona.
Se encuentra recluída allí, donde fué sometida con feliz éxito a una difícil operación quirúrgica por el joven y muy notable cirujano, doctor Manuel González Alvarez—**Gonzalito,** para el afecto de sus muchos amigos—, la distinguida señora Graciana Rives de Quesada.
En la propia clínica de la Asociación de Damas el doctor Guerra operó a la estimada señora Herminia Pagadizábal de Alvarez.
Y el doctor Coro del Pozo a la señora Margarita Torres de Fuentes.
Satisfactorio el estado de tan estimadas enfermas.
Tengan un pronto restablecimiento.

ALBERT DUMAIL TAPIE

En atento B. L. M.
Que acabo de recibir.
Se me comunica haberse ordenado sacerdote en la Basílica de San Juan de Letrán, en Roma, el culto joven Albert Dumail Tapie, hijo de Mme. Alejandrina Tapie de Dumail y sobrino de Mlle. Cecile Tapie, damas muy conocidas y muy queridas en el seno de esta sociedad por haber sido propietarias de la casa de modas **La Fashionable** durante muchos años.
En la ceremonia de consagración ofició Su Eminencia el Cardenal Marchetti, Vicario de San Pedro.
El nuevo sacerdote seguirá por ahora en Roma.
Donde continúa sus estudios.

RIVERSIDE YACHT CLUB

En gran auge.
Como se lo merece.
Se ve así desde su reciente apertura el Riverside Yacht Club, la nueva sociedad que tiene su magnífico **home** en las riberas del río Almendares.
Un sitio encantador.
En el que nada falta.
Para esta tarde se anuncia allí un gran té bailable que, como todas las fiestas del **Riverside,** resultará brillantísimo.
Larga, nutriéndose por día con nombres conocidos, la relación de socios de aquella sociedad, atraídos por su situación pintoresca, sus bellezas, sus campos de deportes, su piscina...
Y, para que nada falte, la sabia dirección facultativa del notable doctor Luis P. Romaguera.
Un **Círculo de Vida Sana.**
Como reza su lema.

LA CORAL DE LA HABANA

Está próxima una fiesta.
De la Sociedad Coral de la Habana.
Un gran concierto que ha de tener efecto en la primera quincena de mayo en el Teatro Nacional.
En el magnífico programa, ya combinado, figuran quince obras, de las cuales once son primeras audiciones.
La Coral de la Habana, que tiene ya sesenta cantantes, se propone aumentar ese número a ochenta o cien para los próximos conciertos.
Bajo la dirección de la inteligente e infatigable María Quevedo, entusiasta fundadora de la Coral, continúan los ensayos.
Aelantan los preparativos.
Para la que será fiesta brillante.

AQUARIUM

HERMANAS MASNATA

LINEA 106, ENTRE 4 Y 6. VEDADO. TELEFONO F-6796

No deje de visitar el AQUARIUM. Vea la mejor colección de peces existentes en Cuba. Los precios de nuestros peces están de acuerdo con su calidad y belleza, pues se destacan por sus brillantes colores.

Compre sus peces a las HERMANAS MASNATA. Unicas conocedoras de las distintas enfermedades. Garantizamos vender peces sanos.

Nuestro alimento es el mismo que usan los mejores criadores de Alemania y los Estados Unidos.

Servicio a domicilio de plantas, alimento y accesorios.

Abierto también los domingos de 8 A. M. a 7 P. M. y miércoles desde las 9 P. M. a 11 P. M.

Esta Casa NO SE CIERRA

nunca lo pensó ni lo dijo.

LA CASA GRANDE sigue firmemente sostenida por los afectos y las simpatías del público. Se demuestra en cada minuto del dia.

QUIEN DICE LA VERDAD
NI PECA NI MIENTE...

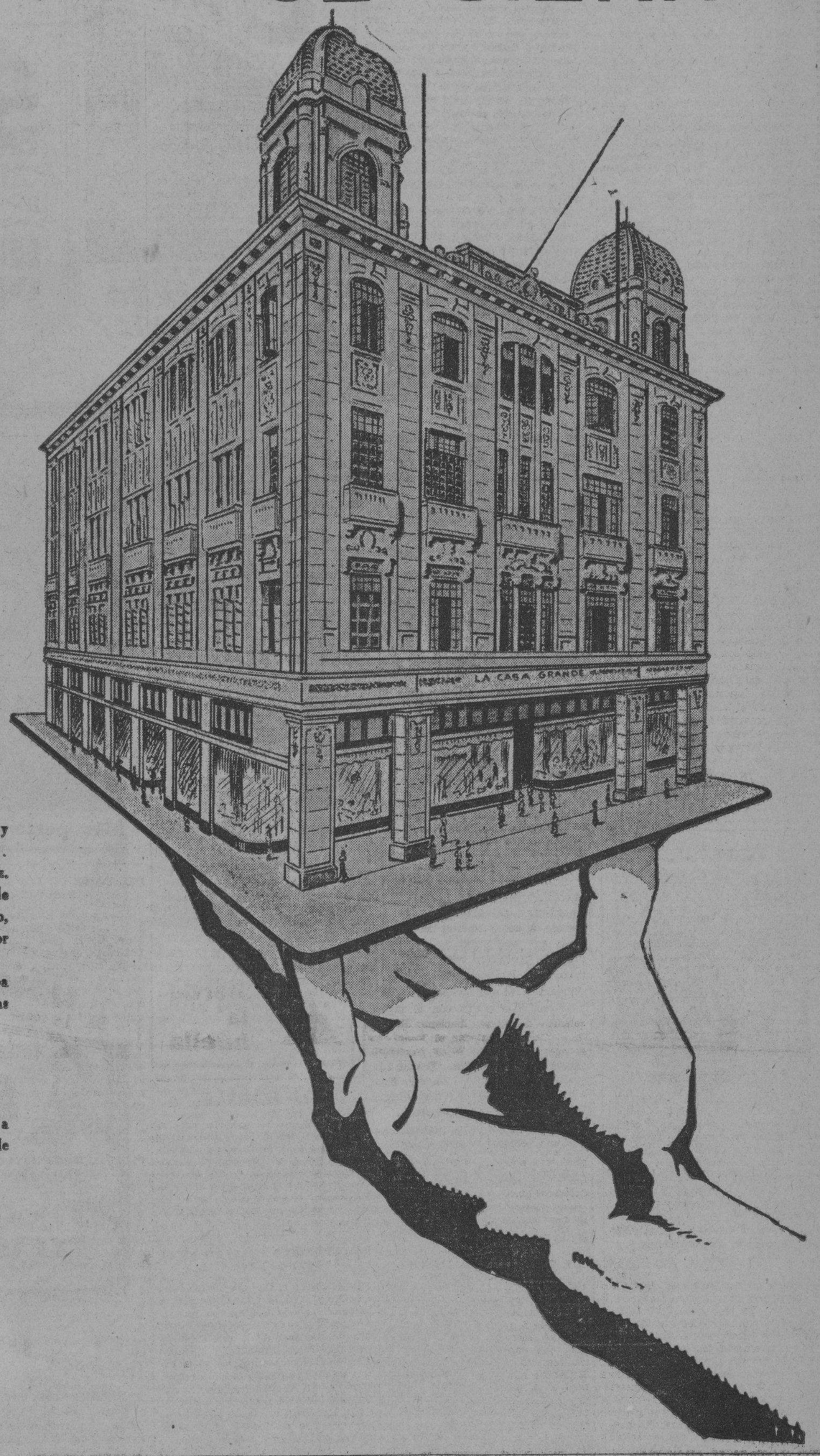

LA CASA GRANDE dice siempre la Verdad. No importa que sea dura y marga. Cree que el Público que la sostiene, tiene el derecho de saberla. Cuando otros la ocultan porque le temen, LA CASA GRANDE la dice en alta voz.

Atravesaba, como así lo dijo en sus anuncios, la situación más crítica de su casi medio siglo de existencia. Necesitaba una crecida suma de dinero, dinero en efectivo, dinero, que en un momento dado, cualquier empresa por poderosa que sea puede no atesorar en sus cajas.

Llevadas las cosas al último extremo ¿qué quedaba por hacer? Quedaba la DETERMINACION. QUEDABAN MILLON Y MEDIO de pesos de mercancías en la tienda y almacenes y la DETERMINACION se tomó:

LIQUIDAR MEDIO MILLON DE PESOS DE ESAS MERCANCIAS

Los precios se rebajaron. El Público que siempre sabe corresponder a los grandes esfuerzos, nos ayudó comprando y LA CASA GRANDE, al cabo de un mes, resolvió con un triunfo lo que parecía casi una aplastante derrota.

AGRADECEMOS INFINITAMENTE A USTED EL FAVOR QUE NOS DISPENSO EN NUESTROS MAS DIFICILES MOMENTOS

Le prometemos corresponder ampliamente a su actitud.

Muchas gracias.

la Casa Grande

GRAN FIESTA RELIGIOSA

Hermosa fiesta.
De carácter religioso.
Fué la de anoche en la Granja del doctor Delfín organizada por la Sección Adoradora Nocturna de la Habana.
Consistió en la Vigilia de Adoración al Santísimo Sacramento en la Gruta de Lourdes de dicha Granja, en conmemoración del vigésimo séptimo aniversario de la consagración sacerdotal de Monseñor Arteaga, Provisor y Vicario de esta Archidiócesis.
Tanto la Gruta como la Capilla lucían una decoración floral primorosa.
Toda en blanco.
A cargo estuvo de la Casa Trías, el gran jardín del Vedado, cuyos floristas exquisitos emplearon en tan lindo adorno una extraordinaria profusión de easter lillies, cállas y dalias.
Con su blancura inmaculada contrastaba bellamente el verdor de las palmas arecas, colocadas con arte y con maestría.
La Adoración se prolongó por toda la noche para terminar en la mañana de hoy con una gran procesión.
En los dominios de la Granja.

CABALLEROS DE COLON

En San Francisco.
El antiguo Convento de Aguiar 87.
En su salón de actos tendrá efecto hoy a las diez y media de la mañana, la novena conferencia de la serie brillante que vienen ofreciendo los Caballeros de Colón, Consejo de San Agustín número 1390.
Tócale en turno al doctor Arturo Fernández, talentoso y culto abogado, que disertará sobre este interesante tema: **San Ignacio de Loyola. Fundador de la Compañía de Jesús. Ejercicios Espirituales. Disciplina del alma.**
Después de la conferencia habrá una parte brillante de concierto.
Con el concurso artístico de la señora Alice Dana de Pino, la señorita Rosa Amelia Rodríguez Cáceres, el señor Carlos Agostini y el Orfeón Vasco.
Asistirá el Ilustrísimo Sr. Arzobispo de la Habana, Monseñor Manuel Ruiz.
Que presidirá el acto.

(Continúa en la Página NUEVE)

HOTEL "ROMA"

AVISO

PARA evitar equivocaciones advertimos a nuestra numerosa clientela que el único HOTEL "ROMA" que existe en la Habana está situado en las calles de

O'REILLY esquina a AGUACATE

(P. Zayas esquina a Lacoste)
MANUEL GRANDA, Sucesor de J. SOCARRAS
Teléfonos: M-6944 y M-6945. Cable: «ROMOTEL»

CARTEL DEL DIA

POR LOS TEATROS

NACIONAL.—Matinée y tandas: Comedias, Al despertar, Su última noche y números de variedades.
PAYRET.—A las 9 y cuarto: «Payasos» por Radaelli, Ordóñez, María Fantoli y gran acto de concierto.
MARTI.—Matinée: Cecilia Valdés A las 8.30 Luces habaneras. A las 10.30 Cecilia Valdés.
ALHAMBRA.—Matinée: La revista en cueros y Stravaganza review. A las 8 A. S. P. O. y Stravaganza. A las 11 La revista en cueros

POR LOS CINES

CAMPOAMOR.—A todas horas: Revista, comedias y Hombres en mi vida (en español).
ENCANTO.—A todas horas: Comedias, Un caballero en compañía y números de variedades.
FAUSTO.—A todas horas: Comedias, revista y Beau Ideal.
RIALTO.—A todas horas. Comedias, revista y Honrarás a tu madre.
NEPTUNO.—Desilusión y Tormentos de una pasión. La huella del moño y episodios.
REGINA.—El hijo del destino y Con el frac de sí mismo y comedias
TRIANON.—Con la peor intención y El campeón de sí mismo y comedias.
OLIMPIC.—Cita trágica, Virgencita y Estamos en París.
RIVIERA.—Manos culpables, El puente de Waterloo y El terror de las selvas.
VIVES.—Una tragedia humana.
INGLATERRA.—El hombre que asesinó y Una tragedia humana.
IMPERIO.—Virgencita, El terror de la selva etc.
WILSON.—El hombre que asesinó y una tragedia humana.
VERDUN.—Extravagancia y Compañeros.
MODERNO.—Desilusión.
LIRA.—Pobre tenorio y Alma libre.
LARA.—Tormentos de una pasión
UNIVERSAL.—Entre dos fuegos. El cisco Kid, Virgencita y Chocolate Abad.
ACTUALIDADES.—Pobre tenorio y alma libre.
CUBA.—Luces peligrosas. El Príncipe gondolero, Mi pecado y Un cliente seductor.
LINDBERGH.—El príncipe gondolero, Las aventuras de Skipry, el navegante etc.
VALENTINO.—Siempre adiós, Camarote de lujo, y números de variedad.
GLORIA.—Comedias varias, «Prohibido», y «Alma Libre'.
VIOLETA.—Trío Matamoros, con canciones, Manos culpables y Una dama para quererla.

MAÑANA:

MILES Y MILES

de Cortes de Vestidos y Retazos. Todas las calidades. Sobrantes de la enorme cantidad de piezas de telas vendidas durante nuestra Liquidación.
La tela para su nuevo vestido de Verano, por un costo insignificante.

la Casa Grande

LO UNICO

VITI

EN CALZONCILLOS

EL PARAISO DE CUBA

GRAN HOTEL DEL BALNEARIO

A 8,00 Pies de Altura.

DISFRUTE DE LA PRIMAVERA Y DEL FRESCO Y LA APACIBILIDAD DE LA MONTANA

A dos horas y media de la Habana, en el centro de un valle encantador, con un clima delicioso y aguas medicinales que le harán eliminar las toxinas del cansancio y de los disgustos y le curarán sus afecciones de las vías digestivas y urinarias. El más bello edificio del interior de la República. Gran Parque. Restaurant de primera clase. Habitaciones todas exteriores. Pensión completa incluyendo los baños y el uso de las aguas medicinales desde $3.50 al día.
Para los visitantes TABLE D'HOTE excelente a $1.25 almuerzo o comida.

EN EL GRAN HOTEL DEL BALNEARIO

SAN MIGUEL DE LOS BAÑOS

Pida las aguas de estos manantiales en todos los Establecimientos de Víveres, Cafés y Restaurants, O DIRECTAMENTE AL DEPOSITO, TACON 4, TELEFONO A-7627.

M.E.C.D. 2016

Sociedades Españolas

GRAN FESTIVAL PRO SANATORIO MONTE ARANGO

Dado su carácter benéfico este festival culminará en un gran triunfo del corazón asturiano

Ya está en camino; las Comisiones que dirigen tan monstruoso festival no cesan en las labores que les han confiado. Es algo que no deben olvidar los socios todos del Centro Asturiano de la Habana, el Sanatorio en Asturias, es la prolongación de la Quinta Covadonga, es para cuando abatidos por enfermedad que requiera cambio de clima, surcar los mares en busca de lenitivos corporales, allí, en el NARANCO con los brazos abiertos el Centro Asturiano recibe a sus asociados, ya a los hijos de Asturias, que retornan a su hogar patrio, ya a todos los asociados sin distinguir nacionalidad. El Naranco es la Covadonga en Oviedo, es propiedad del Centro Asturiano y de ahí que todos los socios tienen también sus intereses colectivos en Asturias.

Orquestas muy renombradas serán las que amenizarán el festival más suntuoso del año. Música clásica asturiana, se situará junto a la Quintana, que no le faltará su Panera y el carro con les vaques y tira pallá, Pachu. Los precios fijados son un peso familiar y sesenta centavos personal. Dado el carácter benéfico en extremo del festival, no ya la colonia asturiana, sino todos los asociados, deben prestarle calor y fuerzas a este festival para que en el próximo verano pueda ya ser inaugurado nuestro Sanatorio en Asturias. Asociados: el Centro Asturiano os llama, de vosotros espera, una vez más vuestra generosa cooperación, solicitad vuestra entrada y recomendad a vuestros amigos que la adquieran, labores para tí mismo y en tu propio beneficio.

UN FESTIVAL DE LOS DE VADEORRAS Y VIANA

La Sección de Propaganda de la Agrupación de Valdeorras y Viana presidida por el entusiasta señor Severino Diaz y secundado admirablemente por el no menos secretario señor Eladio J. Martinez, preparan para el próximo dia 30 una gran fiesta bailable en honor de sus asociados que tendrá lugar en los ventilados salones del Centro Montañés situados en Prado número 110.

La fiesta ha de estar sugestiva por los muchos alicientes con que cuenta, habiendo sido encargado del programa bailable el profesor José Ma. Selas que con su brillante orquesta, Jazz Band y Son ejecutará las más modernas piezas de la actualidad.

Se ha distribuido profusa invitación entre el elemento distinguido que siempre honra las fiestas de esta Sociedad.

EXCURSION ESCOLAR

En la tarde de ayer visitaron el Asilo La Misericordia, donde se hallan recluidos un crecido número de niños, los alumnos del Plantel de Enseñanza que sostiene esta sociedad en el vecino pueblo de Arroyo Apolo.

Una comisión de la Sociedad Estudiantil Cervantes, obsequió espléndidamente a los asilados con dulces y juguetes.

La Dirección del mencionado Asilo expresó su más profundo agradecimiento a los visitantes.

VERBENA COSMOPOLIS DE LA ESTUDIANTIL CERVANTES

Un éxito sin precedentes constituyó el simpático concurso que los jóvenes cervantinos organizaron con el fin de seleccioar los conjutos musicales que han de amenizar su próxima fiesta del dia cuatro de Junio.

Con motivo de la grandiosa Verbena celebrada por la sociedad Jovellanos, el pasado sábado, se llevó a efecto tan simpático y original concurso. Consistia el mismo en distribuir boletas con los nombres de las principalts orquestas, en las cuales el público selecionaba las de su agrado colocando las boletas en una urna que fué instalada en los salones Desde un principio se notó gran entusiasmo entre la gente bailadora formándose distitos comités de propaganda a favor de diferentes orquestas. Nada puede hablar mejor del resultado del concurso, que el número de boletas que en total hubieron de ser escrutadas, y que asciende a la cantidad de 3,672.

Triunfaron por inmensa mayoría, el jazz-band hermanos Castro, la orquesta de Antonio Ma. Romeu y los sextetos Cuba 1927 y Nacional.

JUNTAS DIRECTIVAS

CENTRO ASTURIANO: hoy, a la una y media de la tarde, se reunirán los socios en Junta General

LOS NATURALES DE EL FRANCO: celebrarán Junta General mañana, lunes, a las ocho y media de la noche, en el Centro Asturiano

AGRUPACION CASTROPOL: celebrarán Junta Directiva, mañana, lunes, a las ocho y media de la noche, en el Centro Asturiano

HIJOS DE LA ESTRADA: celebrarán Junta General el martes dia 26 ,a las ocho y media de la noche, en el Centro Gallego

SOCIEDAD DE CASTRILLON: celebrarán Junta Directiva, mañana, lunes, a las ocho y media de la noche, en el Centro Asturiano.

MUY ACTIVA LA PROPAGANDA EN DEPENDIENTES

Han tomado acuerdos eficaces para que la amnistía surta los efectos dignos de todos

Bajo la presidencia del Sr. Arnaldo Inda. Con asistencia de numerosos Vocales y actuando de Secretario el señor Morales, acompañado del Delegado señor Navarro.

Se consigna sentido pésame por el fallecimiento de un hermano del señor edro Mantilla, Vocal de la Directiva. Se aprueba, por unanimidad el acta anterior. Se concede licencia por tres meses al médico de la Delegación de Violeta, doctor Carlos M. Soto.

Se trata de la amnistia social y se insiste en que cada Vocal se constituya en un activo propagandista de la misma, y se acuerda exponer en carteles la noticia de la amnistía y sus beneficios al socio. Y se acuerda también tratar en próxima sesión extraordinaria de un plan de propaganda.

Se acuerda conceder, por unanimidad, título de Socio de Mérito al Vocal señor Porfirio Guerra, por su meritisima labor social. Se hacen cálidos elogios del señor Guerra, por la Presidencia y varios Vocales.

El Presidente, señor Inda, encauza la discusión y resume con acierto los debates. La junta se desenvuelve en un plano de armonía y cordialidad. Hablan los señores Vocales y la presidencia les atiende debidamente y responde a sus preguntas y sugestiones.

LA AMNISTIA Y LOS SOCIOS

La amnistía acordada por la Asociación de Dependientes es una medida de gobierno que beneficia a la Sociedad, pero también es una medida de gentileza, de consideración y de bondad para con los asociados. Esto deben tenerlo muy presente los señores socios de Deipendientes. Cierto es que a mayor número de socios mayores recursos para la Institución, pero no es menos cierto que esta oportunidad de reingresar en la casa con todos los derechos, recuperando inclusive la antigüedad de la inscripción, es de una generosidad muy de agradecer.

El socio baja puede reingresar sin abonar ninguna de las cuotas correspondientes al tiempo de su ausencia; y el que tenga cuotas atrasadas las verá condonadas y pulestas al dia su relación económica con la Sociedad.

HOY JUNTA GENERAL EN EL CENTRO ASTURIANO

Hoy, a la una y media de la tarde, se reunirán los asociados en Junta general reglamentaria para tratar de las labores llevadas a cabo por su Junta Directiva durante el primer semestre del año actual.

Asistirán el Presidente, señor Manuel Junco, con los dos Vicepresidentes, el Secretario y todos los señores vocales que integran la Junta Directiva citada.

FIESTA INAUGURAL EN CONCEPCION ARENAL

El próximo domingo ocho de Mayo se efectuará la inauguración del Campo de Foot Ball.

La Sección de Sport que preside nuestro amigo el señor Rodrigo Cocina, se encuentra concertando el partido que ha de verificarse en ese día, y se celebrarán a continuación una gran matinée bailable.

El próximo miércoles (dia 27) se efectuará la Junta General que corresponde al tercer trimestre del año 1931 al 1932, en el Centro Gallego a las ocho y media de la noche.

El Comité Femenino prepara una nueva fiesta, la cual ha de ser del agrado general de los arenaleses

CONCURRIDA LA FIESTA DE LOS "CANTINEROS"

La celebraron en el Stadium de la Polar, asistiendo una elegante y alegre juventud

Anoche, en el Stadium Polar, cedido generosamente por su Presidente, el futuro Alcalde de la Habana, don Emeterio Zorrilla, celebraron una brillante fiesta verbenera, los populares y simpáticos componentes del Club de Cantineros de la República de Cuba; más bien, los magos de la química que hacen milagros con sus mezclas agitando sus cabrilleantes coteleras.

Y el Stadium todo luz, todo flores, todo mujeres bonitas y elegantes; todo concurrencia y fraternidad en una fiesta galana, y donosa digna del arrastre de los cantineros; fiesta que culminó en una preciosísima verbena y la verbena en un baile triunfal de juventud y amor. Ejecutaron magistralmente sus programas musicales, las orquestas contratadas al efecto, y entre danza y danza se bebieron las exquisitas cervezas obsequio de La Polar, y las horas se fueron dulces, amenas y encantadoras, hasta que llegó la bendición del alba.

En estos menesteres tan galantes cumplieron los de la Comisión Organizadora señores Antonio Abadín; José Bahamonde; Manuel Blanco; Alfonso González; Hilario Alonso y Alberto Alvarez, que muy bien fueron respaldados por los señores de la Junta Directiva, el Presidente, José María Vázquez; el Vicepresidente, León Pujol, el Secretario, Armando Arias; el Vice: Claudio Corral; el Tesorero Gabino Cimadevilla y el Vice Alberto Alvarez, con los vocales señores Joaquín Rubio; Alfonso Artime; Angel Palicio Torres; José Suárez García; José Bahamonde; Ramón Pis Venero; Vicente Riesgo Balsero; Pedro Suazo; José Pérez Gómez; Avelino García Fanjul; Leonardo Gabela; Alfonso Vázquez; Jesús Gómez; Alfonso González y Orentino Piñeiro.

UNA GRAN FIESTA DE LOS DE COAÑA

La Directiva celebró su sesión ordinaria bajo la presidencia del señor Constantino García Méndez, acompañado de los Vices señores Pérez Méndez y Leirana, así como del Secretario señor Manuel García.

La Comisión de Visita de enfermos integrada por los señores José Carvajal y David Méndez, vienen cumpliendo tan sagrada misión con resultados magníficos, pues los coañenses que permanecían alejados de la Sociedad, han solicitado su ingreso.

Tienen en cartera la celebración de un festival en el mes de junio, y es de esperar que srá n honor de sus asociados, como ya es su costumbre de celebrarlo cada año.

Hace unos días le fué entregado un socorro de diez pesos a un compobiano para ayuda de pagar su medio pasaje a España. Y así, con estas obras que con frecuencia son realizadas por el Concejo de Coaña, las listas sociales no tienen gran descenso.

EL DEPORTIVO GALLEGO EN EL TEATRO NACIONAL

La celebrará el Club Deportivo Centro Gallego en el teatro Nacional y ha de ser—puede asegurarse— un éxito colosal para la simpática entidad. En el programa de la que será bella fiesta figuran muchos y muy poderosos alicientes entre los que figuran las más populares orquestas de la Habana son alicientes entre los que figuran las más populares orquestas de la Habana y una serie de novedades que han de llamar la atención por su originalidad y buen gusto.

El Comité de Damas, la Comisión organizadora y todos cuantos elementos integran el Club Deportivo Centro Gallego están trabajando mucho y muy bien para que la fiesta sea lo que debe ser, lo que necesaria mente ha de ser: un magnifico triunfo de grata y perdurable recordación.

INTENSA LABOR EN LAS HIJAS DE GALICIA

No se dan punto de descanso las comisiones permanentes de la prestigiosa sociedad «Hijas de Galicia», laborando intensamente en pro del engrandecimiento de esa gran institución que se enorgullece de poseer el mejor Sanatorio de la República, contando con médicos especializados en las enfermedades de las mujeres y de los niños, tocólogos eminentes, cirujanos expertos y un magnifico servicio de Comadronas y Médicos de Zona para atender debidamente a la asistencia a domicilio.

Esas activas Comisiones que vienen prestando su concurso valioso a la Directiva son las de Hacienda, Administrativa y Obras, Compras, Visita y Propaganda, haciendo con su actuación beneficiosa que la Sociedad continúe sin tropiezos su ininterrumpida marcha por la senda de los triunfos rotundos, que han elevado al primer lugar su admirable Casa de Salud «Concepción Arenal».

¡Qué sabor tan delicioso!

PERO su agradable sabor de menta no es la única razón por qué Colgate es el dentífrico ideal para los niños.

Colgate hace todo lo que los dentistas quieren que haga un dentífrico Limpia los dientes completamente—sin hacerles el menor daño.

Colgate no contiene medicamentos nocivos a la digestión o los intestinos—no contiene antisépticos irritantes ni materia arenosa que pueda dañar el esmalte o los tejidos bucales más delicados.

Por esto es que Colgate es el dentífrico por excelencia para toda la familia.

Cepíllese usted los dientes, todas las mañanas y todas las noches, con Colgate. Conserva los dientes completamente limpios. Les da brillo y belleza incomparables, porque contiene un finísimo ingrediente limpiador usado por los mismos dentistas.

Gracias a su sabor tan agradable, Colgate deja el aliento fresco, puro y perfumado, después de cada cepillada

Colgate contiene más que los otros de igual precio. Uselo con el cepillo mojado.

Más personas usan Colgate que cualquiera otro dentífrico

DEL BAILE DE LOS ENFRMEROS Y ALUMNOS

Anoche como oportunamente anunciamos se celebró en su elegante local social de la calle Nueva del Pilar número 3, el elegante baile organizado por su Directiva, en honor de los asociados, que asistieron en pleno con sus distinguidas familias, destacándose gran número de damas y de damitas que fueron la exaltación de la fiesta con su gracia y elegancia.

Muy bonitos los programas musicales, muy elegantes los bailables y muy delicados en sus galanterias y finezas los señores de la Directiva y los de la Comisión de Fiestas, que celebrando este gran baile, hora culminante de fraternal alegría, han obtenido un éxito digno de la noble sociedad.

CELESTINO JOARISTI EN EL CENTRO VASCO

Nos invitan muy cortesmente a la brillante fiesta, que hoy, a las once de la mañana, habrá de celebrarse en el Centro Vasco en la que se procederá a develar un retrato de su bien querido residente señor Celestino Joaristi, notable cortesia que le dedican los socios por acuerdo unánime de la Junta General en mérito a su arbua y brillante labor en el delicado cargo de Presidente, que viene desempeñando hace varios años con la congratulación de todos sus elementos.

Muchas gracias

CELEBRARA FIESTA EL DEPORTIVO LUYANO

Una gran fiesta a las que ya nos tiene acostumbrados, anuncia el Deportivo Luyanó, para el dia 14 de Mayo en sus elegantes salones de Concha 236, altos.

El baile de las Flores está siendo objeto de una entusiasta organización, que corre a cargo de la Sección de Recreo y Comité de Damas de esta prestigiosa sociedad.

La gran orquesta de Neno González con su cantante Alberto Arocha, y el Septeto Gloria Cubana único que ejecuta sus bailables acompañado de piano, han sido contratados para este día con el fin de ofrecer a la distinguida concurrencia asidua a las fiestas de esta sociedad música de primer orden.

"ME CURE EL REUMATISMO"

«Durante muchos años padecí reumatismo», escribe el señor Gilberto Téllez, de Philadelphia, Pa. «Tomé toda clase de medicinas, pero ninguna me alivió del reumatismo. Hoy me siento fuerte y libbre de esos terribles dolores. Estoy robusto y vigoroso. Nuga-Tone es la medicina más maravillosa que he tomado».

Nuga-Tone limpia el cuerpo de todos los venenos que causan dolores y enfermedades, lo hace a usted fuerte y saludable y le da nueva resistencia y vigor. Nuga-Tone se vende en todas las boticas. De no encontrarlo pida al boticario que lo ordene para usted. Pero esté siempre seguro de que le den Nuga-Tone. Las imitaciones no valen nada.

EL FESTIVAL DE DEPENDIENTES EL SABADO 7 DE MAYO

Excepcional resultará el grandioso festival, que a beneficio del Patronato Munuera, prepara la Asociación de Dependientes, para el próximo sábado 7 de mayo.

Se bailará en todos los salones del Palacio Social, y tocarán las siguientes orquestas: Antonio María Romeu, Belisario López, Felipe Valdés Jazz Band, Hermanos Martínez, Septeto Nacional, Sonora Matancera y el Septeto Anacaona, que será una sorpresa, además de otras muchas que se preparan.

No deje de prestar su concurso a este festival a beneficio de los viejos recluídos en la Casa de Salud de la Institución.

GRAN ENTUSIASMO PARA EL CONCURSO DE CANTARES Y BAILES DE ANDALUCIA Y ASTURIAS

Reñido en extremo resultará el brillante y original concurso de bailes y cantares que el próximo miércoles, día 4 de mayo, se celebrará en el teatro Payret.

Es extraordinario el número de concursantes que a diario acude a las Secretarías de los Centro Asturiano y Andaluz a realizar su inscripción. Guapas mujeres, en cantidad sorprendente, discutirán a los hombres los importantes premios en metálico que serán distribuídos entre los triunfadores.

Para el brillante espectáculo que con tal motivo será ofrecido a la concurrencia, y en el que tomarán parte los más aplaudidos artistas asturianos y andaluces, tienen tomadas localidades las más sobresalientes familias pertenecientes a la colonia astur-andaluza.

LAS LICENCIAS Y SOLICITUDES DE LA SANIDAD

La Cámara de Comercio Cubana demuestra la irprocedencia de que sean selladas aquéllas

En el Registro de Entrada de Correspondencia de la Jefatura Local de Sanidad se está exigiendo que los escritos de solicitud de licencias sanitarias lleven fijados sellos del Timbre por valor de diez centavos y que, además, se acompañen sellos por la misma cantidad para ser fijados en las licencias que se expidan de acuerdo con la solicitud.

La Cámara de Comercio Cubana, en relación con esa exigencia de la Jefatura Local, un escrito en que, basándose en el apartado (k) del inciso primero del Artículo II de la ley de 31 de julio de 1917, que creó el Impuesto del Timbre, y en el Artículo 39 del Reglamento de la misma ley, demostrando que ni dichas solicitudes ni las licencias sanitarias, por no ser estas certificaciones, deben sellarse.

Concluye el citado escrito afirmando y demostrando que sólo los recursos gubernativos, que son objeto de tributación especial, deben sellarse y pide que la citada Jefatura disponga, con la urgencia que el caso merece, la oportuna aclaración, para que el público en general, y las clases mercantiles en particular, no se continúen perjudicando al tener que tributar impuestos del Timbre no determinados por las leyes.

Palacio

EL PRESIDENTE AUSENTE

En estos días finales de semana, continúa ausente de Palacio el señor Presidente de la República, descansando de sus actividades oficiales, en su finca de Santiago de las Vegas.

VISITAS

En las horas de la mañana de ayer acudieron a Palacio visitando al Secretario de la Presidencia, los Secretarios de Comunicaciones y de Gobernación, los representantes Bosch y Mendoza y el doctor Lazo, abogado de esta capital.

INVITACION

El señor Presidente de la República ha recibido una invitación del Dr. Aurelio Méndez, para que se haga representar en el acto que tendrá efecto el martes próximo, día 26, a las cuatro y media de la tarde, en el Cementerio de Colón, en ocasión del cuarto aniversario de la muerte del gran político liberal doctor Manuel Varona Suárez, senador de la República.

ENTREGA DE UN TROFEO

Comisionado por el Presidente de la República y llevando su representación, anoche concurrió al Havana Biltmore, el Mayor de la ciudad señor Tirso Mesa, al banquete ofrecido a los yatistas que tomaron parte en las últimas regatas de Miami a la Habana.

En ese acto se hizo entrega del trofeo que, anualmente, dona el Presidente de la República al que sale triunfante en esas justas náuticas.

EN NOMBRE DEL PRESIDENTE

Ayer concurrió el Secretario de la Presidencia don Ricardo Herrera, a la Clinica del doctor Gustavo de los Reyes, visitando, en nombre del Jefe del Estado, a la distinguida esposa del Senador Wifredo Fernández, señora Dominica Collazo de Fernández, que se encuentra operada de apendicitis.

La culta dama, está ya fuera de peligro.

Aguante su dinero...

NUCLEARSITOL ROBIN

(NUCLEATOL METILARSINADO)

ANTITUBERCULOSO
PODEROSO RECONSTITUYENTE
Medicación Nucleofosfatada Arsenical
(NUCLEOFOSFATOS de CAL y de SOSA METILARSINADOS)

COMPRIMIDOS

DOSIS: 2 á 3 comprimidos dos veces por día, á las dos principales comidas, lo que hace 0,04 á 0,06 centigramos de metilarsinato sódico por día.

INYECTABLE

DOSIS: 1 á 2 inyecciones según los casos en las 24 horas

TUBERCULOSIS FIEBRES PALUDOSAS CAQUEXIA DE LOS PAISES CALIDOS, LINFATISMO ESCRÓFULAS, ETC.

Venta al por Mayor: 13, Rue de Poissy, PARIS

Canes Rabiosos Mordieron a 23 Habaneros más

Fueron autopsiados 5 perros y en ellos se hallaron signos de hidrofobia. Chiva atacada

Cinco autopsias de otros tantos perros se han hecho durante las últimas cuarenta y ocho horas en el Laboratorio Nacional. Los cinco canes, según se pudo comprobar, fallecieron atacados de hidrofobia. Así lo informó el doctor Recio al Supervisor Militar de Sanidad de la Habana y, éste dictó las órdenes oportunas para que se comunicara el resultado a las personas lesionadas por dichos perros y fueran sometidas, sin pérdida de tiempo, al tratamiento antirrábico en el Laboratorio Histo Bacteriológico situado en Prado número 105.

Cuatro personas, vecinas de la calle Consulado y 8a. en el Reparto Buenavista, fueron mordidas por un mismo perro. Se nombran Lutgarda López León, de 39 años; María Teresa Ruiz, de 14 años; Antonio González, de 22 y Oscar González de once años.

También fueron lesionados por perros rabiosos José González, vecino de Manuel Pruna 104; Eulalia Romo y Ramón Gómez, vecinos de Figueroa entre O-Farrill y Acosta; Elena Zorrilla y Emilio Valdés, de Prado 115 y Ortelio de la Torre, del Merced 38.

El Laboratorio Nacional tiene en observación para determinar si padecen o no rabia distintos perros que en las últimas setenta y dos horas mordieron a los siguientes vecinos de esta capital:

Pedro Arrieta, de 14 años, vecino de Revillagigedo 131; José Sotolongo García, de 18 años, vecino de Dolores 18; Francisco Abureda, de 12 años, Milagros 213; Filomena Sardiñas, 40 años, de Puerta Cerrada 83; Serafín Montejo de 38 años, de Baños número 238, Velado; Julia Larralde, 14 años, Acosta 93; Andrea Febles, de 43 años, Monte 385; Esther Alfonso, 16 años, de Santa Rosa 5; Diógenes Tomasín, de 2 y medio años, de Sitios 115; Milagros Pelayo de 9 años, Peñalver 10; Vicente Lee 36 años, Suspiros 12; Aurora Anerreiro, 19 años, calle D 39 y 41, Vedado y Herminia Rodríguez de 20 años de edad.

PERRA Y CHIVA CON RABIA

La señora Rufina Marquette y Valdés vecina del término municipal de Marianao hizo entrega ayer en el Laboratorio Nacional de una chiva y una perra que, a su juicio, están padeciendo de rabia. Dice la señora Marquette Valdés que ambos animales desde hace unos días parecían como atacados de locura, tratando de morder cuanto objeto encontraban en su camino.

La perra y la chiva de Runifa han sido puestas en observación, ignorándose si antes han mordido a alguna persona.

Premios de la S. Económica de Amigos del País

Serán otorgados al maestro y al alumno mejores del pueblo de Jovellanos, por oposiciones

La Sección de Educación de la Sociedad Económica de Amigos del País ha resuelto llevar a efecto el concurso para la adjudicación de la medalla de oro del premio Luz Caballero, que fuera fundado por el benefactor señor Gabriel Millet y Lara, entre los maestros públicos de Jovellanos, a los cuales ha convocado. Esta medalla se ofrecerá al maestro más meritorio de la referida ciudad.

Una medalla de plata también será ofrecida al alumno o alumna de la Escuela Primaria Superior de la referida ciudad que obtenga mejores clasificaciones en las oposiciones que con tal fin se efectuarán oportunamente.

Los maestros o maestras aspirantes deberán remitir su expediente personal al delegado de la Sección, doctor Juan María de Juan, inspector provincial de instrucción primaria, dirigiéndolo a la superintendencia de escuelas de la provincia, en la ciudad de Matanzas, donde deberá ser recibido antes de las doce del día del quince de mayo del año en curso.

En cuanto a las oposiciones para obtener la medalla de plata, se regirán por el reglamento del premio.

Lecciones para el Ingreso en la Segunda Enseñanza

Por el Dr. ISIDRO PEREZ MARTINEZ

Obra redactada especialmente para los estudiantes que deseen prepararse para el ingreso en los Institutos de Segunda Enseñanza de la República. Contiene los programas de las asignaturas que se requieren y las contestaciones a todas ellas, redactadas en forma clara y sencilla, para poder aprenderlas en corto tiempo. Con esta obra se evita el gasto de comprar libros de las diversas materias y el tiempo que requiere el estudio de obras que no se adaptan a los cuestionarios oficiales.

Precio del ejemplar en 4o. con 592 páginas encuadernado $ 3.00

NOVEDADES DE LA SEMANA

BAROJA (PIO).—LA FAMILIA DE ERROTACHO. Volumen primero de la serie de novelas sobre la política actual de España 1 tomo rústica $1.00) ..... $ 0.75

GORKI (MAXIMO)—DIAS DE INFANCIA. 1 tomo rústica ($2.00) ..... „ 1.50

TONNIES (FERNANDO).— TOMAS HOBBES. Biografía. 1 tomo rústica ($1.80) ..... „ 1.35

VAZQUEZ DE MELLA (JUAN). — DISCURSOS PARLAMENTARIOS ($1.20) ..... „ 0.90

CHESTERTON (G. K).— LA SUPERSTICION DEL DIVORCIO, rústica ($0.80) ..... „ 0.60

BARCOS (JULIO R).—LIBERTAD SEXUAL DE LAS MUJERES, rústica ($0.60) ..... „ 0.45

NEUBERG (A).— LA INSURRECCION ARMADA. Novela sociológica ($1.00) ..... „ 0.75

CAPY (MARCELLE).—PASARON UNOS HOMBRES. Una visión de las consecuencias de la guerra. Premio Severine. 1 tomo rústica ($1.00) ..... „ 0.75

FARRERE (CLAUDE) — CIEN MILLONES DE ORO.—Novela. Rústica ($1.00) ..... „ 0.75

GOETHE.—PENAS DEL JOVEN WERTHER. 1 tomo rústica ($1.00) ..... „ 0.75

NELKEN (MARGARITA) — GOETHE. Historia del hombre que tuvo el mundo en la mano. 1 tomo rústica ($0.90) „ 0.70

BOVET (PIERRE).— LA PAZ POR LA ESCUELA. La nueva educación. Publicación de la Oficina Internacional de Educación ($1.40) ..... „ 1.05

NIETZSCHE (FEDERICO.— CONSIDERACIONES INTEMPESTIVAS 1873-1875 ($2.00) ..... „ 1.50

ESCUDER (C. B.—ELEMENTOS DE FOTOGRAFIA MODERNA. Un manual práctico y sencillo ilustrado con dibujos. 1 tomo rústica ($0.60) ..... „ 0.45

WESTERMARCK (EDWARD).— HISTORIA DEL MATRIMONIO. El matrimonio, como institución social a través de los tiempos y pueblos ($1.60) ..... „ 1.20

GUZMAN (LUIS MARTIN).— EL AGUILA Y LA SERPIENTE. Tercera edición, de esta obra notable en la que se resumen los hechos de la revolución mexicana. 2 tomos rústica ($2.00) ..... „ 1.50

ULTIMOS TOMOS DE LA COLECCION "LABOR"

LAS CIVILIZACIONES ANTIGUAS DEL ASIA MENOR, por Félix Sartiaux. Contiene 60 láminas y 2 mapas en colores. Precio en tela ($1.00) ..... „ 0.75

TETOMISMO, por Maurice Besson. Contiene 60 láminas con fotografías interesantísimas. Precio tela ($1.00) ..... „ 0.75

LOS RUSOS, por G. K Loukomski. Edición ilustrada con 60 láminas. Precio en tela ($1.00) ..... „ 0.75

LOS NEGROS, por Maurice Delafosse. Los pueblos negros y su arte. Edición ilustrada con 59 láminas. Precio en tela ($1.00) ..... „ 0.75

FILOSOFIA DE LA HISTORIA por Hermann Schneider. (Tomo doble) Contiene 8 láminas. Precio en tela ($2.00) „ 1.50

JUAN FEDERICO HERBART por Theodor Fritzch. Interesantísima biografía crítica con 8 ilustraciones. Precio tela ($1.00) ..... „ 0.75

IDEALES DE LA EDAD MEDIA, IV. LA VIDA MONASTICA por Valdemar Vedel. Contiene 16 láminas. Precio tela ($1.00) ..... „ $0.75

ORGANIZACION DEL TRABAJO INTELECTUAL por P. Chavigny. Edición ilustrada con 35 figuras en el texto. Precio Tela ($1.00) ..... „ 0.75

HISTORIA DE POLONIA. por C. L. Branderburger y M. Laubert. Contiene 27 figuras, 12 láminas y 3 mapas. Precio en tela ($1.00) ..... „ 0.75

ARTE ASIRIO BABILONICO por Eckhard Unger. Contiene 75 figuras en el texto y 24 láminas. Precio en tela ($1.00) „ 0.75

MITOLOGIA NORDICA por Eugen Mogk. Los antiguos germanos. Contiene 12 láminas. Precio en tela ($1.00) .... „ 0.75

ARTE EGIPCIO por Hermann Kees. El Egipto antiguo y su arte. Contiene 50 figuras en el texto y 24 láminas. Precio tela ($1.00) ..... „ 0.75

FUNDAMENTOS DE LA POLITICA, por Hans V. Eckardt. contiene 12 láminas. Precio en tela ($1.00) ..... „ 0.75

VIDA ECONOMICA DE LOS PUEBLOS por Fritz Krause. La economía etnográfica y desenvolvimiento de la economía humana a través de los tiempos y en todos los pueblos. Edición ilustrada con 91 figuras en el texto y 16 láminas. Precio en tela ($1.00) ..... „ 0.75

LA MODERNA POESIA

OBISPO 135. APARTADO 605. TELEFONO A-1171, HABANA.

CERVANTES

GALIANO 62. APARTADO 1115. TELF. A-4958. HABANA.

CENTRO ASTURIANO DE LA HABANA

SECCION DE INSTRUCCION
SECRETARIA

Hallándose vacante en el Plantel de este Centro, una plaza de profesor del segundo grado de varones, en las clases de Instrucción primaria, se anuncia, que la misma será provista por oposición.

Podrán aspirar a ella los doctores en Pedagogía o Maestros titulares de Instrucción primaria, adjuntando a sus instancias los títulos correspondientes; y en caso de haber ejercido la enseñanza los certificados que lo acrediten.

Las solicitudes, dirigidas al Presidente General del Centro, se recibirán en la Secretaría de la Sección (Biblioteca), todos los días hábiles de 1 a 5 de la tarde, hasta el 30, inclusive, del mes de la fecha, donde se darán y ampliarán, además, los informes que sean necesarios.

Habana, Abril 20 de 1932.

GABRIEL DE DIEGO.
Secretario de la Sección.

Academias diurnas y nocturnas. Gimnasio. Sala de Armas. Billares. Fiestas. Consultorios Médicos, Dentales y Jurídicos, en el Centro Social, Paseo de Martí número 61.

¿Ha sido Vd. socio?

Adhiérase a la amnistía de la «ASOCIACION DE DEPENDIENTES DEL COMERCIO DE LA HABANA»

¿No ha sido Vd. socio?

Inscríbasee como socio en la «ASOCIACION DE DEPENDIENTES DEL COMERCIO DE LA HABANA»

CASA DE SALUD, CLINICA, CIRUGIA, ESPECIALIDADES, HIDROTERAPIA, RADIOTERAPIA, FISIOTERAPIA, RAYOS X, BRILLANTE CUERPO DE FACULTATIVOS.

M.E.C.D. 2016

ACABADO DE HACER

Y DE

"La Flor de Tibes"

(¡ASI SE TOMA EL CAFE!)

Si no quiere tener la molestia de esperar diariamente por el cafetero, pida a los principales establecimientos de víveres finos nuestro famoso y muy acreditado CAFE en su moderno y exclusivo envase al vacío, donde se conserva

SIEMPRE FRESCO, CON TODO SU RICO AROMA, COMO SI ESTUVIERA ACABADO DE TOSTAR Y MOLER.

LA FLOR DE TIBES S.A.

REINA 37, TELS. A-3820/M-7623

¿COMO puede Ud. comer sabiendo que las hormigas rastreras e inmundas ya han tocado los manjares! Estos viles insectos pasan por los lugares más sucios antes de entrar en la despensa. Viajan en cantidades tan grandes que sólo existe un remedio para matarlos—pulverice Flit.

Flit pulverizado mata moscas, mosquitos, pulgas, hormigas, polillas, chinches, cucarachas y sus huevos. Es mortífero para los insectos pero inofensivo para las personas. Fácil de usar. No mancha. No confunda al Flit con otros insecticidas.

Pulverice **FLIT**

MARCA REGISTRADA

Busque al soldadito en la lata amarilla con la faja negra

Para protección de Ud., el Flit se vende solamente en latas selladas

Habaneras

(Viene de la Página SIETE)

EN EL AUDITORIUM

LA CONFERENCIA DE MAÑANA

Es la segunda.

Por el Padre Santa Anna.

Esta conferencia que el ilustre Padre Santa Anna pronunciará mañana en el teatro Auditorium, será la segunda de la serie que comenzó el jueves a beneficio del Asilo San Vicente de Paul.

En aquella trató sobre **La Roma de los Césares** y en la de mañana hablará sobre **La Roma de los Papas** y será la continuación de la primera.

Primeramente el ilustre conferenciante hará un detenido estudio arqueológico de las Catacumbas Romanas, siguiendo en todo las opiniones de De Rossi y de Horacio Marucchi.

Aspecto jurídico de las Catacumbas.

Su construcción el culto y su inviolabilidad.

También tratará sobre las persecuciones de los siglos II, III y IV, Constantino, la Victoria Ad Saxa Rubra, el Lábaro, y la paz a la Iglesia, además del Cristianismo fuera de las Catacumbas.

El Arte Cristiano.

Y las cuatro grandes Basílicas.

Sobre este tema el gran orador se extenderá en explicar aspectos bellísimos sobre las Basílicas romanas, Santa María la Mayor, San Juan de Letrán, San Pablo extra muros y San Pedro in Vaticano, un estudio crítico, en el que demostrará su gran conocimiento en la materia.

A final, hará un resumen y paralelo histórico-crítico, entre la Roma de los Césares y la Roma de los Papas.

Será una magnífica conferencia.

Instructiva e interesante.

MIRAMAR YACHT CLUB

Té bailable.

El del Miramar Yacht Club.

Se reanudan hoy en la elegante sociedad de la Playa de Miramar estas deliciosas fiestas quincenales, siempre concurridas y animadas.

Amenizada será por la orquesta de los Hermanos Le Batard.

Terminados los trabajos de reforma y embellecimiento, las terrazas del Miramar ofrecerán esta tarde encantador aspecto.

Señalada la hora.

De cinco y media a ocho y media.

FIESTA TRANSFERIDA

Una fiesta benéfica.

Anunciada para hoy.

Es la función que la Federación de la Juventud Católica Cubana, que preside el doctor Juan A. Mendoza, había organizado para celebrarla hoy en los salones de la Asociación de Propietarios del Vedado.

Se ha transferido.

Para el 8 de mayo.

Con el mismo programa y en el mismo local se ha tenido que transferir para el segundo domingo de mayo por no haber podido arreglar, la Comisión de Cultura de dicho organismo, los preparativos para hoy.

La Comisión la componen las señoritas María C. Folchs, Teresa Bascuas, L. Monteagudo, Georgina Rabassa, Margot Pérez Cobo, Consuelo Chisholm el doctor Herminio Rodríguez y los señores Reinaldo de Zúñiga y Julio Morales Gómez.

Hay gran entusiasmo.

Para esta simpática fiesta.

HABANA YACHT CLUB

Del día.

En el Habana Yacht Club.

Dos juntas generales importantes, de carácter extraordinario ambas, convocadas para las once y las once y media de la mañana de hoy en la aristocrática sociedad de la Playa de Marianao.

Se tratará de ciertas reformas que se pretenden introducir al Reglamento.

Es segunda convocatoria.

Y se encarece la asistencia.

EN LAS URSULINAS

Simpático homenaje.

De gratitud y cariño.

Lo ofrecerán esta tarde a la Reverenda Madre Priora del Colegio de las MM. Ursulinas las antiguas y actuales alumnas de aquel gran plantel de la calle Línea y 17, en el Reparto Alturas de Miramar.

Consistirá en una gran fiesta para las tres en punto.

En el salón de actos del Colegio.

Terminado el programa, en el que figuran recitaciones, números de canto, piano y guitarra y la comedia en un acto **Llueven tías**, habrá ejercicios calisténicos en el patio del Colegio por las alumnas de quinto y sexto grados.

Me llega para tan simpática fiesta una atenta invitación.

Que mucho agradezco.

Aumente su Estatura

UN METODO DE FAMA MUNDIAL, usado secretamente, le hará a usted crecer en 30 días, o le devolveremos su dinero. Inofensivo y rápido. Un hombre de 63 años de edad, creció 2 pulgadas en 14 días. Otro, 3 y media pulgadas. Estrictamente científico.

No consiste en drogas, alimentación especial o ejercicios molestos.

Circular gratis, o le enviaremos a usted el método completo, porte pagado, al recibo de $3.00 oro americano, por giro postal o cheque internacional.

PRUEBELO POR 30 DIAS, y si no ha crecido usted cuando menos 2 pulgadas, devuélvanos el método y nosotros le reembolsaremos sus $3.00. Usted será el juez de su buen éxito. Dirección: TED SALES AGENCY. Departamento 6-A. No. 130. South Broadway, Los Angeles, Calf., E. U. A.

CANAS

Recobran su color natural exacto con la LOCION

"La Condesa"

Con lo poco que usted tiene,

le daremos mucho

LA CARIDAD

En Prado 47.

La exposición de labores.

Exposición que ofrecen constantemente los Conventos y Asilos de la Habana, de sus trabajos hechos bajo la dirección de competentes profesoras de labores.

Además, nuestras señoras elegantes le ceden modelos que traen de París para copiar sus juegos de manteles, de cama y ropa interior....

Allí se hacen **trousseaux**.

Y todos los encargos que les pidan.

Bien llevando los materiales o dejando a la elección de señoras de nuestras principales familias, que siempre están en dicha exposición, atendiendo al público que la visita.

Están muy agradecidas de la acogida tan expontánea que le ha hecho toda la Habana, así como también de las casas que le prestan sus modelos.

El gran Bernabeu últimamente, le ha cedido pijamas de seda preciosas para copiar así como otras prendas de ropa propias para novias.

Un éxito grande.

Es La Caridad.

Enrique FONTANILLS

*DOBLE ACCION *significa usar* Crema Dentífrica Listerine con un Cepillo de Dientes Pro-phy-lac-tic

No hay mejor método de blanquear los dientes que la *DOBLE ACCION de *Limpiar*

POR bueno que sea un dentífrico, nunca dará el máximo resultado usándolo con un cepillo de inferior calidad. Tampoco podrán limpiarse debidamente los dientes aunque se use el mejor cepillo que pueda obtenerse, empleándolo con un dentífrico de inferior calidad.

Válgase de la maravillosa doble acción de limpiar que resulta de usar conjuntamente la Crema Dentífrica Listerine con el cepillo Pro-phy-lac-tic.

El copete en la punta y las cerdas fuertes en forma de sierra del cepillo Pro-phy-lac-tic, hacen aun más eficaz la acción de los agentes detersorios y pulidores de la Crema Dentífrica Listerine. Esos ingredientes — ayudados por el cepillo Pro-phy-lac-tic de construcción científica, limpian los dientes por todas partes, blanqueándolos y eliminando el sarro y las manchas.

Ensaye esta doble acción de la Crema Dentífrica Listerine con el cepillo Pro-phy-lac-tic. Observe cómo blanquea los dientes y qué aspecto de salud imparte a las encías.

• • •

La Crema Dentífrica Listerine, *elaborada por los fabricantes del Antiséptico Listerine*, cuesta menos que otros buenos dentífricos. Los cepillos Pro-phy-lac-tic legítimos se venden siempre en sus cajitas amarillas.

8819

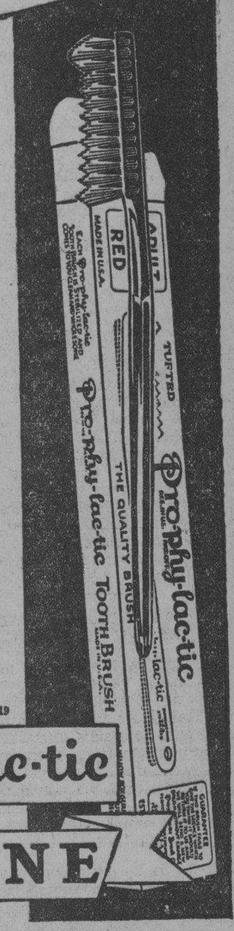

CEPILLO DE DIENTES **Pro-phy-lac-tic**

CREMA DENTIFRICA **LISTERINE**

UN BODEGUERO SE AHORCO EN SU DOMICILIO

En una habitación de la bodega establecida en Egido número 149, puso ayer fin a su existencia, ahorcándose, el señor Nemesio Fernández y Pérez, natural de España, de 56 años de edad.

Fernández, para consumar sus propósitos suicidas, aprovechó que su esposa Emilia Antoñon Cicero, no estaba en la casa, por lo que con un cable que amarró al marco de la puerta, se colgó.

El cadáver de Fernández fué descolgado por el vigilante 1917, que acudió a la habitación, por haberlo solicitado la señora Antoñon, quien además dijo que su marido había cometido el hecho, aburrido de la vida, por la mala situación que atravesaba.

El médico de guardia en el primer centro de socorro, reconoció al occiso, certificando que presentaba un surco equimótico alrededor del cuello.

Por disposición del señor Juez de Instrucción de la Segunda, el cadáver fué remitido al Necrocomio, para la práctica de la autopsia.

MAQUINISTA HERIDO

Alfonso Martínez Pérez, maquinista de la lancha Bohemia, vecino de Inquisidor 16, fué asistido de las fracturas de las falange de los dedos índice y anular, derechos, al tratar de dar cranque al motor de dicha lancha.

ROBO DE ROPA

A la policía dió cuenta Pedro Domínguez Sánchez, vecino de Campanario 194, que de su domicilio le habían robado ropas y prendas por valor de 100 pesos. Cree que los autores saltaron el balcón de la casa contigua, que está desocupada.

LA UNION PROGRESIVA HA ORGANIZADO CONFERENCIAS

La Sociedad Juventud Pogresista, acordó celebrar un ciclo de Conferencias, en su local de Hospital 58. El Presidente de la Juventud, señor Evaristo Pelayo, nos informa que se celebrará la primera el martes 27. Será una velada literaria y musical.

Disertará sobre Antonio Maceo, su influencia y acción en la gesta libertadora, el joven estudiante universitario, señor Ernesto Pintó Interián.

El panegírico del doctor Miguel Figueroa, está a cargo del señor Pelayo.

Algunas señoritas tendrán a su cargo la recitación de poesías y varios números de canto y música.

A las ocho de la noche comenzará el acto.

¡¡GRATIS!! ¡¡GRATIS!!

Una sola muestra a cada persona que presente este anuncio

NUTROVARIO TAQUECHEL

Tónico Uterino

de gran efectividad en los trastornos propios de la mujer

FARMACIA Y DROGUERIA TAQUECHEL Pl. MARGALL NUM. 27

También mandando este Cupón por correo con su dirección y 10 cts. recibirá una muestra gratis

PROCESADOS POR RIÑA

El Juez de Instrucción de la Sección Tercera, dictó ayer tarde auto de procesamiento por riña tumultuaria y lesiones graves, contra José Sanlut Tomé, Rafael Fuentes Alzugaray y Leonardo San Gers Martí, señalándoseles a cada uno fianza de 500 pesos.

COMO BUENO YO LO QUIERO, TOMO CAFE DE

EL BOMBERO GALIANO 120 TEL. A-4076

DULCES FINOS a **40** CENTAVOS LIBRA

SALON DE BELLEZA

GEORGINA

Nosotros peinamos lo más "chic" de la Elite habanera.

NO PAGUE LUJO, PAGUE SERVICIO

Ondas y rizos permanentes a base de aceite. Tintes en todos los tonos.

Técnicos en todos los trabajos.

3 SERVICIOS 40 cts.

AMISTAD 94.—M-5248

La Misma Parker

Sirve de Dos Modos

En el bolsillo y en el escritorio. Pida Ud. que le enseñen este refinamiento de la Parker, que es también una economía.

De venta en los mejores establecimientos

Parker Duofold

18 *La Pluma de* FACIL *Escritura*

En el COLMO de la FATIGA

y cuando hay que trabajar todo el día

SI SE siente usted con gana de volver a acostarse, aunque acabe de saltar de la cama . . . si una noche de reposo no basta a restaurar el vigor, tal vez la culpa la tiene un intestino perezoso.

Lo probable es que el organismo de usted se halle invadido por substancias tóxicas que la inercia intestinal esparce por él cuando no las elimina como debe. El cansancio, la jaqueca y las afecciones cutáneas son, generalmente, las señales de alarma.

Para combatir tal estado, los médicos no recomiendan medicinas, sino un alimento fresco y nutritivo: la Levadura Fleischmann para la Salud.

La Levadura Fleischmann alivia el estreñimiento, ayuda a la digestión, estimula el intestino, elimina los desechos y no irrita. Excepcionalmente rica en vitaminas, entona todo el sistema. Tome usted tres pastillas diarias, y durante seis semanas por lo menos y se verá en el camino de la salud y del vigor.

"En casos de decaimiento físico, la levadura fresca aumenta la energía y la resistencia; mejora el apetito y posee efectos tónicos" declara el doctor PAUL GERBER, jefe de la Sección de Enfermedades Internas de uno de los más famosos hospitales de Viena, bajo cuya supervisión otros médicos estudian.

2-F-21

Cía. de Levadura Fleischmann, S.A.
Apartado 782, Habana

Sírvanse mandarme su folleto gratis.

Nombre _____

Dirección _____

_____ 418

LEVADURA FLEISCHMANN

POLVOS DE ARROZ

ISAFLOR

Perfumería del Rey

5 CENTAVOS EL SOBRE

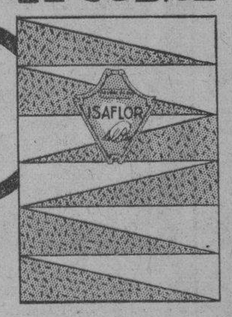

Los polvos de arroz *Isaflor* constituyen una verdadera innovación en la venta de este artículo: la máxima calidad y cantidad por el mínimo precio.

Adquiera un sobre *Isaflor* y usará los polvos más deliciosamente perfumados, hechos especialmente para el clima de Cuba. Son finos, impalpables y adherentes, dejando una agradable sensación de frescura en el cutis. Eliminan la grasa.

DE VENTA EN TODAS PARTES

IDEAS PAZOS. TEL. A-0364

E. P. D.

LA SEÑORA

AMALIA SCHLEIFF VIUDA DE CARVAJAL

HA FALLECIDO

(Después de Recibir los Santos Sacramentos y la Bendición Papal)

Y dispuesto su entierro para el día de hoy, domingo, día 24, a las cuatro de la tarde, los que suscriben, su hijo político, nietas, sobrinos y demás personas que suscriben, ruegan a sus amistades tengan la bondad de concurrir a la hora indicada a la casa mortuoria, calle A, número 148, entre 15 y 17, en el Vedado, para desde allí acompañar su cadáver al Cementerio General de Colón. Favor que agradecerán.

Habana, abril 24 de 1932.

Luis Rodolfo Miranda; Marta y Carmen Miranda y Carvajal; Marquesa Viuda de Pinar del Río; Marqués de Avilés; César Carvajal (ausente); Joaquín Martínez de Pinillos (ausente); Marqués de la Vega de Anzo (ausente); Anselmo González del Valle (ausente); José María González del Valle (ausente); Francisco R. Miranda; Dr. Miguel Figueroa; Dr. Octavio Montoro; Presbítero Rdo. P. Serafín Ajuria.

(Se suplica no envíen flores ni coronas).

M.E.C.D. 2016

Para ELLAS y Para ELLOS

CONSULTORIO

Por la Doctora HERMINIA PLANAS

LA POESIA DEL MES

Cómo me gustaría Abril.

¡Qué encanto y qué placer si fuera (abril
del año treinta y dos un mes de sol,
que todo el mundo usara quitasol
y corriera una brisa muy sutil!

Que lo mismo el marqués que el (albañil
gozaran de ese tiempo en el Ferrol,
en Motril, en Argel, en el Tirol
y en Teruel, Stambul y en el Brasil.

Sería mi alegría colosal
si en ese mes ganara un dineral
la gente y no existiera ni un gandul;

pero si abril resulta un mes fatal,
o, dicho vulgarmente, un abril ful,
mes de rayos y truenos, mes... (igual.

Enrique García Alvarez.

* * *

Dra. Herminia Planas
DIARIO DE LA MARINA.
Prado 103
Habana.

* * *

UNA QUE SUFRE

El sol tomado diariamente, favorece a la salud y al color de la persona. Cuando los rayos solares bañan por varios momentos del día el cuerpo entero, a la vez que los pulmones reciben oxígeno y aún dando de lleno todos estos elementos al rostro, pudiera ser que aparecieran las manchas y pecas, pero no dude ni un sólo instante que con la continuación de esta exposición diaria ante la naturaleza, la piel por entero se va tornando sana y de un cutis que a simple vista acusa nuevas fuerzas en el individuo.

Goce de la vida, corra y juegue. Use trajes sencillos y tacón bajo o ninguno.

De todos modos para que no se contraríe, le indico para hacer desaparecer toda clase de manchas y oscuridad de la piel, el jabón «Especifito». Este puede usarlo como otro corriente. Es decir, varias veces al día, teniendo cuidado de emplearlo para el rostro, cuello y brazos. Blanquea mucho y se notaría la diferencia de no hacerlo así.

Pídalo a la señora Evelia M. de Ferrer, Infanta 144-B. Teléfono: U-2370.

* * *

AMABLES LECTORAS

Ruego a todas las que se interesan de una manera u otra por la dirección del doctor Pérez Boudet escriban a Prado 33 altos. Ciudad. También por el teléfono: A-7490.

Este es su Gabinete particular y en él atiende todas las consultas que sus lectoras necesiten hacerle. Siempre muy cumplido.

Y desinteresado.

* * *

PENSAMIENTOS

Desde que el amor hace dichosos y desgraciados no se ha podido pasar sin confidentes. Es un error, porque en una verdadera pasión huelga la tercera persona.

Mme. de Startory.

* * *

«ASPIRANTE»

Una señorita muy bien preparada para Oficinas y para desempeñar cualquier cargo en el hogar, se ofrece para casa particular, clínica, hospital, oficina, etc.

Tiene personas que respondan de lo dicho y de su comportamiento y honorabilidad. Ha trabajado en oficinas, por largo tiempo, en boticas, etc. Desea trabajo en establecimiento de cualquier giro, en gabinete particular, o en casa de familia donde tengan taller de alguna industria, pudiendo ella desempeñar ambos cargos.

Cualquier persona que desee la dirección, puede remitir sobre franqueado y la dirección escrita.

Recordando de lo que se trata.

* * *

«ILUSIONADA»

No es una ilusión, lo que tal vez sólo depende de usted. Comience en el momento a usar la pomada «Liliana», sea constante, frote con un pañito el cuero cabelludo, tomando con el mismo una buena porción de dicha pomada.

Tal vez un sólo frasco sea suficiente.

* * *

COLECCIONISTAS

No olviden que «Rosaura», espera la determinación de varias personas que se interesaron por adquirir las monedas antiguas que posee, del año 1770 y 1774. De la época de Carlos III. Media onza en oro y un peso plata.

Puedo facilitar la comunicación con la interesada.

* * *

SRA. FEFITA V.

En todo tiempo es de gran necesidad el uso de desinfectantes, pero mucho más en el que corremos... El ambiente sufre y se enrarece con el estado de miseria en que vivimos.

Para evitar los malos olores que llegan de fuera, es imprescindible el empleo diario de un desinfectante, en los pisos, en los muebles y en todo lugar en que pueda emplearse.

Hay muchos y muy buenos, pero de largo tiempo consumo el «Pinosano», de Agustín Reyes. Empléese para el agua con que se lavan los pisos y en todos los momentos en que puede tenerse en una vasija.

De venta en todas las tiendas.

* * *

ASOCIACION GONZALEZ-MOLINA

Es un hecho que toca a su fin con las más halagüeñas esperanzas. Para el día veintiocho, tendrá efecto el beneficio a favor de Enriqueta Sierra, que le ofrece la Asociación González-Molina.

Recuerden que será en La Comedia a las nueve de la noche. La imprenta y papelería de Molina y Hermanos, han facilitado todos los impresos para dicho acto. También la casa de «Pilar», siempre pronta en toda obra de caridad, cede los trajes y todo cuanto ellos pueden brindar para el mayor realce de la función.

Los organizadores de tan bello proyecto, se encuentran satisfechos y esperan llegar a un completo éxito económico, toda vez que el público conocedor de la gran pena por la que pasa Enriqueta Sierra, quiere cooperar a medidas de sus fuerzas.

El teatro de La Comedia, también ha sido cedido a la vez que todo el personal del mismo trabajará desinteresadamente.

Las localidades están siendo solicitadas al Conservatorio González-Molina, en Malecón 310, y por el teléfono de la Asociación: U-6380, por los simpatizadores de la que siempre ha sido tan aplaudida en la escena y que hoy retirada junto al lecho de su hija enferma, ruega con la gran esperanza de verla restablecida.

¡Dios la oiga con misericordia! y mientras tanto unámonos nosotros a sus oraciones, en espera de una pronta mejoría. Y unámonos también en el empeño de obtener un beneficio que haga época, para bien de la enfermita y como aplauso a la Asociación González-Molina.

* * *

LINO VEGA A.

Gracias por la poesía remitida.
Imposible publicarla por extensa.

* * *

ALICIA

Puedo facilitarle la dirección de un buen profesor que le de clases a domicilio. Mande sobre franqueado y la dirección escrita.

Recuerde su deseo.

ANGEL L.

Gracias por la nueva poesía. A la que hace referencia, se publicó hace algunos días. Siento no la viera.

Trataré de remitirla por Correo.

* * *

TRASLADO

Instituto «Edison». Este colegio, que sólo tiene cinco meses escasos de vida, ha tenido que trasladarse a un edificio mucho mayor por el gran número de alumnas y alumnos que llenaban las aulas más de lo que cada una podía contener.

Como el grupo de profesores de dicho plantel son doctores en Pedagogía, comprendieron, no titubearon en nuevos sacrificios ante la imperiosa necesidad de brindar al gran contingente de estudiantes un local que reuniera doble amplitud, confort, luz y varios patios, donde se llevarán a cabo los ejercicios calisténicos, varios sports en horas de recreo y siembras por los mismos niños.

Muy en breve el Instituto «Edison», dará una oportunidad al público de visitar dicho plantel en día determinado, para lo cual las invitaciones serán confeccionadas por los mismos alumnos, en sus clases de dibujo y presentarán para el acto de recibir a los invitados, distintas mesas en que lucirán sus conocimientos de repostería y chucherías, propias de alta cocina.

Las mesas serán adornadas por las alumnas más aventajadas. Todos los profesores son jóvenes, llenos de entusiasmos y con gran suma de conocimientos que en todos momentos trasmiten a sus pequeñitos.

Hotel Nacional de Cuba

Frente al Parque del Maine

Abierto todo el Año

Esperamos su Visita

Precios de Verano en Vigor

Coma al aire libre en la Terraza frente al mar

Excelente servicio de restaurant cubierto o a la carta

Desayuno	$1.00	Almuerzo	$1.50
Té	.75	Comida	2.00

Comida y Té Bailable los Sábados y Domingos

Pruebe nuestro Buffet

Gran Piscina de Natación de Agua Salada

Establecimientos del Hotel Nacional:

Objetos para regalos - Perfumes - Souvenirs - Tabacos a precios de Fábrica - Postales, periódicos, revistas y libros - Licores a precios de almacén - Barbería - Salón de Belleza - Oficina de Viajeros - Florista - Hilo Bursátil de Lamborn, Hutchings & Co.

Hotel Nacional de Cuba

Bajo la dirección de Fred Sterry, Presidente, The Plaza, New York
Will P. Taylor, Administrador

UN EXPULSADO QUE REGRESO FUE DETENIDO

Se trata de un italiano que se dedicaba a traficar con productos narcóticos

El capitán Jefe de la Sección de Expertos, procedió en el día de ayer, al arresto del italiano Luis Abrahamo Santollani, de 43 años, vecino accidental del hotel Trianón.

Dicho sujeto es la misma persona que por el año de 1930, fué expulsado del territorio nacional, por el Departamento de Inmigración, por indeseable, ya que dedicaba sus actividades a la expendición de drogas.

Abrahamo, sin autorización de las autoridades superiores, llegó del extranjero, desembarcando ayer fraudulentamente en Cuba, con el propósito de residir aquí, para continuar su ilícito negocio.

Con lo actuado se le dió cuenta al Departamento de Inmigración para lo que tenga a bien disponer.

UNA RECLAMADA

El sargento Graña y los expertos Sobrado y Gutiérrez, arrestaron a Nieves Rodríguez Herrera, vecina de «Villa Emilia», situada en 4 entre 11 y 13, en el reparto Almendares, por reclamarla el Juez de Instrucción de Marianao, en causa por infracción de la ley de drogas.

UNA DENUNCIA

José Manuel Angel Madrigal, establecido en Acosta y Compostela, fué acusado por Juan Alvarado Moreno, de haber dispuesto de dos camiones que le fueron confiados en el juicio que los señores J. Calle y Compañía, le siguen en el Juzgado de Primera Instancia del Norte, en cobro de 1950 pesos.

OPINION DEL DOCTOR GONRADO G. AGUSTI-CIRUJANO DENTISTA
ESTRADA PALMA 90, ANTES CONSULADO.-HABANA.

A QUIEN INTERESE:

Cuando se trata del uso de una Pasta Dental, me satisface recomendar la "GRAVI", que además de ser un producto netamente CUBANO, reúne las condiciones necesarias para la perfecta desinfección y conservación de la dentadura.

De ustedes atentamente,

Fdo Dr Conrado G Agusti.

NOTICIAS DE LA POLICIA JUDICIAL

ARRESTO DE UN HOMICIDA

El Subinspector Otero, de la Policía Judicial, detuvo ayer a Emilio Sánchez León, de la Habana, de 21 años de edad, vecino de Refugio 2, más conocido por el alias de «Muñanguito», por haber podido comprobar en sus investigaciones, que dicho individuo fué el que tomó participación directa en la muerte de Pascual Duani Véliz, hecho que tuvo lugar el día 26 de marzo frente a la puerta del garage situado en Vives entre Rastro y Carmen.

ACABE EL TORMENTO DEL CALLO
USE
BLUE-JAY
(EMPLASTO)
BAUER & BLACK
CHICAGO, U.S.A.

Según ha podido inquirir el Subinspector Otero, Antonio Villazón y Acebo, que trabaja en dicho garage, al llegar a la bodega que está situada en la esquina de Vives y Figuras, fué requerido por un grupo de individuos que pertenecen al barrio de Carraguao, para que les comprara una botella de aguardiente y como se negara a ello, fué desafiado por Sánchez León y otro individuo, a los que venció en la reyerta que sostuvieron, debido a su fuerte complexión.

Deseando vengarse, ambos individuos con otros más, tomaron el acuerdo de matar a dicho individuo por lo que se dirigieron al garage, ordenándole a un tal Ismael Molina Lemus, que formaba parte del grupo, que fuera en busca de Villazón, pero una vez dentro del garage, fué informado por Véliz de que su compañero no estaba pero que él iba en busca. Cuando Duani salió del garage precedido por Molina, Sánchez León, que estaba situado frente al garage le hizo un disparo y una vez sobre el pavimento un sujeto de raza negra que estaba escondido detrás de un camión, lo remató de una tremenda puñalada, dándose todos a la fuga.

Sánchez León ha confesado el haber sido testigo presencial de lo ocurrido, pero niega el haber sido el que le dió el tiro a dicho individuo. Agregó que estaban presentes otros individuos que la policía trata de localizar.

DOS INDIVIDUOS MAS

El capitán de la sexta estación, detuvo y presentó ante el Juzgado a los hermanos Ismael y Ruperto Moo Lemus, vecinos de Cádiz 82, por haber tomado participación directa en estos hechos. Ambos detenidos fueron reconocidos por los empleados del garage mencionado, como los mismos que habían agredido ocasionándole la muerte a su compañero. Ambos hermanos ingresaron en el vivac.

AMENAZAS

Ramón García Fernández y Federico Gómez Ruiz, dueños de la ferretería «El Bazar», denunciaron que Nicolás Jorge Gutiérrez, a quien tienen acusado de un delito de estafa, los había amenazado de muerte, estimando pueda realizar el hecho, por haberlo sorprendido merodeando por su domicilio.

OCUPACION

Los agentes Pompilio Ramos y Gumersindo Sáez, ocuparon en la casa de préstamos de Cancelo y Cía. sita en Suárez 34, unos instrumentos musicales que le habían sido estafados a su propietario Severino Zayas Suazo, por un tal Ernesto Hernández Salas (a) «Puchungo». En esos momentos se presentó en el establecimiento Armando López (a) El Mexicano, tratando de pignorar varios pares de medias, cuya procedencia no pudo justificar.

DETENIDO LOS AUTORRES DE UN ROBO

Mario Díaz Zamora, (a) Papito y Mario Castellanos Olano (a) Kid Chocolate, fueron detenidos ayer por los agentes Galgueras y Herrera, por ser los autores de la sustracción de cierta cantidad de dinero, un cheque y varias prendas de la bodega situada en Suárez 224, propiedad de Manuel Pérez Gallol. En poder de los acusados los agentes lograron ocupar la suma de 130 pesos, las prendas y el cheque. Falta por arrestar Miguel Sánchez Pozo (a) El Ñato, que fué el que se introdujo en el establecimiento y sustrajo de la caja de caudales que estaba abierta la suma de 600 pesos, las prendas y el cheque por valor de 500 pesos. Los detenidos confesaron el hecho haciendo entrega de cuanto poseían. También se ocupó las ropas, prendas y zapatos que el primero de dichos individuos adquirió con el producto de lo sustraído en la bodega. Ambos sujetos fueron enviados al vivac por el Juez de Instrucción de la Sección Cuarta, que conoce de estos hechos.

M.E.C.D. 2016

Amortiguadores de Suspensión

Para evitar la rotura de las láminas de los muelles, en los traqueteos, el mejor medio, es adaptar, a los dos ejes, amortiguadores de suspensión, cuya teoría es la siguiente:

Supongamos un automóvil lanzado sobre una carretera, cuando una de sus ruedas encuentra un pequeño obstáculo, piedra o desnivel, será levantada y su eje tenderá a levantar igualmente el chassis; éste por su masa opondrá a este movimiento, de abajo arriba, una inercia considerable, esfuerzo de inercia que será tanto mayor cuanto menor sea el tiempo en que la rueda ha sido levantada, es decir cuanto mayor sea la velocidad del coche.

Resultará de este movimiento del eje, de abajo arriba, y de la inercia del chassis una fuerte compresión del muelle de suspensión.

Este muelle, así deformado, ha almacenado una cierta cantidad de energía que tiende a restituir, tomando su forma primitiva.

Así vemos que el muelle va a proyectar el chassis de abajo arriba, mientras que la rueda queda en contacto con el suelo. En este movimiento la flecha normal del muelle será asimismo sobrepasada lo que la curvará en sentido inverso y tenderá a llevar de nuevo el chassis, hacia el suelo, de un modo violento. Tendremos, pues, por el hecho de un solo traqueteo, toda una serie de oscilaciones del chassis sobre los muelles. Si en esto momento un nuevo traqueteo viene a sumarse el primero, la amplitud de sus oscilaciones será aumentada de tal modo que podrá llegarse a la ruptura del resorte.

Se comprende que es necesario amortiguar estas oscilaciones y para ello no hay más que un medio y es absorber por frotamiento la energía almacenada por el resorte, al momento del choque de la rueda sobre el obstáculo.

El muelle mismo, en cierta medida, cumple ese cometido.

En efecto, durante sus flexiones, se produce un frotamiento entre las hojas o láminas del muelle a consecuencia de su alargamiento.

Este frenaje del muelle por sí mismo es suficiente para amortiguar las pequeñas oscilaciones, pero para las fuertes flexiones de los muelles se mejora la suavidad de la suspensión con la adjunción de verdaderos aparatos de frenaje de los muelles, llamados amortiguadores de suspensión.

Es evidente que los resortes de suspensión deben ser frenados tanto si se flechan como si rebotan: un muelle frenado solamente al rebote sufre violentamente el efecto de las desigualdades de la carretera, se flecha poco y reacciona con exageración; un resorte no frenado a la caída engendra un movimiento de balanceo incómodo; cuando un resorte no es frenado más que en un solo sentido al tiempo de frenar es mayor que el de flechamiento y si se presentan varios traqueteos sucesivos, lo que es muy frecuente, el muelle se encuentra curvado exageradamente, lo que pone en peligro las láminas y fatiga mucho el chassis.

Exigir amortiguadores frenados igualmente a la caída y al rebote de los muelles.

Se emplean actualmente tres tipos de amortiguadores:

1.—Los de **líquido**: en los cuales un aceite espeso está obligado a pasar por agujeros muy pequeños, es el principio de los frenos hidroneumáticos.El líquido sufre la acción del frío que le vuelve espeso y del calor que le vuelve demasiado flúido, es preciso, por tanto, regular a menudo estos aparatos, si no su acción brutal pone en peligro el chassis o bien no tiene efecto útil. Hay que tenerlos constantemente llenos de aceite especial (de ricino) y como van colocados bajos los chassis, poco accesibles, este trabajo es difícil y fastidioso.

2.—Los de **correa**, venidos de América, están a menudo en «panne» por ruptura de la correa, cuyo reemplazo es penoso dada la posición de los aparatos, por otra parte la correa se alarga y es preciso regular su tensión muy a menudo.

3.—Los de **fricción**, que han sido inventados por el francés Truffault, son los más sencillos, los más sólidos y los mejores bajo todos los conceptos; frenan igualmente en los dos sentidos y no exigen ningún entrenamiento y reglaje si están bien concebidos y bien construídos; no deben contener arandelas de fricción susceptibles de hincharse por la humedad o disminuir de espesor por el calor; la madera empleada a menudo para estas arandelas, tiene justamente este defecto y debe ser desechada.

Grupo de vendedores de la Harper Motor Co. celebrando con alborozo la llegada del nuevo Ford. A su frente aparecen capitaneando el grupo los señores Domínguez y Olasarra.

¿Va Usted a Comprar un Carro Usado?

En otra época, cuando el automóvil comenzaba a prestar sus servicios y el «snobismo» estabá menos desarrollado, no se vendía un coche hasta que se había hecho de él un largo uso. Hoy las circunstancias han variado radicalmente. Variar de coche es casi una necesidad. Hay que estar con el último tipo, porque ofrece más ventajas; o porque, como en la moda femenina, sus líneas se imponen y las de todos los otros autos resultan fuera de moda. Y como año con año se lanzan los nuevos modelos, de ahí que casi es obligación anual la del cambio de auto. También es cierto que hoy el auto se gasta mucho más también; de modo que los kilómetros medios de carrera de un automóvil, durante cuatro o seis años, no hace todavía mucho, son los correspondientes ahora a los de un solo año. Al coche se le pide hoy mucho más y rinde por lo tanto, mucho más rápidamente su utilidad.

¿QUE PRECIO SE DEBE PAGAR?

A menudo se ha buscado en vano una fórmula que permita determinar de modo automático el valor de un automóvil de ocasión; pero no existe ninguna fórmula exacta porque hay demasiados factores variables; la época del año en que tiene lugar la compra, los nuevos modelos presentados, el estado de conservación del coche, accesorios que tiene, etc.

Se ha establecido un cálculo interesante que se puede aplicar para una información «grosso modo» y que utilizan muchas compañías de seguro.

El coche ha perdido el 20 por ciento de su valor después de los primeros seis meses; al final del primer año, el 25 por 100; del segundo. 35 por 100; del tercero 45 por 100; del cuarto 55 por 100; del quinto, 65 por 100; del sexto; 70 por 100; del séptimo, 75 por 100 y del octavo, 80 por 100.

¿QUE EDAD SE PUEDE TOLERAR EN UN COCHE USADO?

Los motores modernos giran veloces... 3,000 rotaciones por minuto, por ejemplo, y el desgaste es proporcional al cuadrado de la velocidad. No se les puede, pues suponer una duración comparable a los de antes de la guerra, que no excedían el régimen de 1.800 rotaciones. Por regla general, hay que evitar adquirir un automóvil que tenga más de cinco años de existencia, de seis a lo sumo. Si son más viejos, es mejor abstenerse, sobre todo, si se trata de coches pequeños o medianos de las construcciones en gran serie.

Para conocer la verdadera edad de un automóvil es preciso buscar el número del motor y el del chassis y pedir informes al fabricante. Este último responde siempre e indica la fecha de salida de la fábrica, porque tiene interés en que no se engañe al público con un coche de su marca.

LOS «MAQUILLAJES» MAS FRECUENTES

Los revendedores de automóviles, sienten la natural tentación de disfrazar las «ocasiones» que presentan. Examinemos los principales «maquillajes» que se hacen:

El barnizado.—El más frecuente de todos (pero no el más censurable), es el repintado de la carrocería. Todos los profesionales saben, por experiencia, que lo que ellos llaman «golpe de vista» distrae las más sólidas cualidades técnicas. El vendedor avezado no llama al mecánico, sino al pintor... Seamos razonables. Vale más, bien entendido, comprar un coche de buen aspecto, pero hay que cuidarse de atribuir al barniz una importancia exagerada. ¡Bella ventaja la de encontrarse en «panne» en medio de un camino dentro de una carrocería deslumbrante!

La soldadura autógena. Este disfraz es uno de los más peligrosos. No importan cuál sea la pieza metálica rota; por mucha importancia que tenga, podrá ser reparada para salir del paso provisionalmente con una soldadura. Pero entonces el porvenir está lleno de amenazas: un eje de transmisión, un dedo de cambio de velocidad, un largo guero, una columna de dirección, aun un cigüeñal que han sido lamidos por la llama del soplete, reservan, seguramente, las peores sorpresas.

Aceite espeso o de recino. Para amortiguar los ruidos anormales que descubrirían el desgaste del motor y para enmascarar también las pérdidas del cárter o la mala compresión, hay vendedores que llenan el depósito con aceite muy espeso, o bien emplean aceite de recino, el que, conservando su viscosidad en las altas temperaturas, continúa su papel de amortiguador de ruidos, aun con el motor caliente.

Para descubrir esta treta, basta sacar el indicador de nivel de aceite y examinarlo. La valvolina se reconoce a la primera ojeada, y el aceite de recino se impone al olfato menos delicado.

Aserrín de madera.—Cuando los piñones de una caja de velocidad o de un diferencial no endentan bastante y chirrían, para denunciar su mutilación, se apagan, a veces, sus chirridos llenando la caja o el puente con aserrín de madera mezclado con valvolina. Para conocer este «maquillaje» basta abrir los tapones de relleno y retirar un poco de lubricante con un alambre.

Combustible extraligero.—Un propulsor puede ser «dopado», como un caballo de carrera, mediante el empleo de un carburante a 680 grados o más ligero aún.

Contadores falseados.—Esta gran malicia es casi ritual. Los contadores de los coches de ocasión están casi todos «rejuvenecidos», quizá en 20.000 kilómetros. Por principio, hay que considerar sus indicaciones nulas y sin valor.

Los indicadores de velocidad no son más sinceros. Además de que, siendo nuevos, casi todos adelantan un 10 por 100 (los constructores «embellecen» así su mercancía), hasta disminuir una polea o cambiar un piñón para falsear las indicaciones: no son pocas las agujas que marcan 100 kilómetros por hora, cuando un coche llega penosamente a 80...

DIAGNOSTICO DE UN COCHE DE OCASION

Esta operación se asemeja un poco al examen de un enfermo que no puede hablar... con la circunstancia agravante de que los que le rodean procuran engañar al médico. El diagnóstico se basa, entonces sobre un cierto número de síntomas más o menos aparentes. Es preciso, ante todo, recordar que en un automóvil «el motor no lo es todo». Por lo común, es la parte del vehículo mejor construído desde su origen, la mejor cuidada, y, por tanto, la mejor conservada. El vendedor habrá puesto su motor casi en punto, porque sabe que ha de ser examinado con cuidado. En tanto que lo demás, trasmisión, cojinetes a esferas, frenos, dirección, carrocería, habrá sido menos cuidado. Una parte importante del examen debe, pues, ser consagrada a las porciones «inertes» del coche.

El desgaste mecánico se traduce usualmente por «juego». Es un automóvil de ocasión habrá fatalmente dos juegos apreciables: toda la cuestión es saber si exceden o no «la holgura» tolerable.

He aquí a título documentario, algunas indicaciones numéricas, forzosamente sólo aproximados, pero que dan idea de dimensión.

Juego en la dirección.—El volante, maniobrado en los dos sentidos, no deberá recorrer, en total, más de 5 a 6 centímetros sin comenzar a arrastrar las ruedas directrices.

Juego de los rodamientos.—Puesta la rueda sobre el gato, hágasela bascular ligeramente. Si el plano de la rueda oscila más de 2 a 3 milímetros, medidos en la llanta, es que los cojinetes están muy gastados.

Juego en la transmisión.—Póngase la rueda trasera sobre el gato y colóquese la palanca de velocidades en primera. Hágase girar suavemente una sola de las ruedas traseras hasta que se aguante y márquese una señal sobre el neumático. Hágase en seguida girar la misma rueda en sentido contrario hasta que tope de nuevo, y trácese otra marca en el neumático. La distancia que separe ambas marcas será exactamente proporcional a los juegos repartidos en la quince na de piezas que constituyen la transmisión («cardan» delantero, árbol propulsor, «cardan» trasero engranaje helicoidal o tornillo sin fin, piñones y ejes, diferencial, etc.)

Los juegos máximos que podrían admitirse en los tres casos prencipales que pueden presentarse, son:

Transmisión a doble «cardan», 8 centímetros.

Transmisión a un «cardan» y un flector: 6 centímetros.

Transmisión a dos flectores: 4 centímetros.

Si el juego es más considerable descubrirá un desgaste más grave o malas transposiciones interiores.

Juego en la carrocería.—Los más fáciles de comprobar son los juegos en las puertas. Estando abierto un batiente procúrese levantarlo por la extremidad libre. El movimiento que se le pueda imprimir no deberá exceder de 2 a 3 milímetros, medidos en ese borde libre.

En marcha (con la puerta cerrada, por supuesto), obsórvese el intervalo que existe entre el batiente y su jamba. No debe exceder de 4 a 5 milímetros.

ALEMITE

Reduce el costo de operación de los camiones

Los camiones muy cargados, conducidos por caminos malos o ásperos, requieren una lubricación perfecta para evitar el desgaste de los cojinetes y de los engranajes.

La arenilla y el polvo causan fricción y gastan los cojinetes en muy poco tiempo. Para evitar la fricción, ténganse limpios los cojinetes, mediante el uso de ALEMITE, lubricante puro solidificado. El sistema de lubricación ALEMITE inyecta en los cojinetes lubricante fresco y limpio, a una presión de 3000 libras, expulsa al mismo tiempo la grasa rancia y gastada, la arenilla y polvo que se encuentren en los cojinetes dejando éstos perfectamente limpios y lubricados.

El lubricante ALEMITE proteje los engranajes de transmisión y el diferencial en todas las circunstancias.

Una lubricación perfecta es la mejor protección contra los trastornos causados por la fricción.

ALEMITE CORPORATION, Chicago, E. U. A.
Cable: ALMIT-Chicago
FRANCISCO PLA & CA. S. en C.
Avenida de Italia 49 .. Havana, Cuba
K-CUBA-9

Sistema de lubricación — a presión —

Apreciaciones Sobre el Sistema de Ajuste de los Pistones

El problema que plantea el desgaste de los pistones dentro de los cilindros sobre todo en los automóviles que hacen diariamente grandes recorridos, ha dado motivo a estudios técnicos especiales para obtener las soluciones prácticas más convenientes. Desde luego, ese desgaste puede retardarse considerablemente mediante ciertas precauciones tales como una perfecta lubricación el empleo de filtros de aire eficaces para el carburador, etc. Pero existe un desgaste inevitable, que proviene del propio funcionamiento de los pistones, cuya presión lateral contra la pared de los cilindros, por la oblicuidad de la biela durante la fase de la expansión produce su «ovalización» seccional.

En la generalidad de los motores siempre que se obtenga del árbol motor cierto trabajo útil—es decir, cuando se tiene un par de fuerza motriz—se tendrá una presión radial de los cilindros y siempre en la misma parte. Esta presión, que es directamente proporcional al par de la energía motriz, en el mismo instante puede alcanzar valores muy elevados (de centenas de kilógramos). Por este motivo cuando el vehículo marcha muy cargado y a toda velocidad, se produce un lento, pero inevitable desgaste en las partes del pistón que son continuamente presionadas, deformándolas poco a poco por buena que sea la lubricación de modo que su sección transversal deja de ser circular para hacerse ligeramente ovalada. Se impone, entonces el reemplazo de los pistones y la rectificación interior de los cilindros.

Esta operación suele llamarse impropiamente de reajuste pues se trata de una verdadera reparación y a menudo se realiza en forma deficiente, tomando por base medios demasiado empíricos y observando un cuidado y una escrupulosidad no siempre satisfactorios. Para la rectificación interna de los cilindros, cuya exactitud debe ser absoluta, existen máquinas especiales de gran precisión que dan una superficie interna perfecta, cosa que no puede obtenerse con el mal sistema de montar el «monobloque» del motor sobre el «trineo» del torno para corregir el interior de los cilindros con los instrumentos giratorios fijados al mandril. Las citadas máquinas especiales se encuentran ya lo bastante difundidas para que todos los talleres de reparación puedan tenerlas.

Hasta para los pistones existen actualmente aparatos especiales que permiten efectuar un trabajo perfecto.

Estos aparatos mecánicos realizan una labor mucho más exacta que la que puede obtenerse con los llamados tornos para pistones. Por lo demás, el torneado de una serie de pistones a un diámetro dado, por adaptación a un «monobloque», rectificado o el «repulido» de aquellos cuyo grueso haya sido aumentado por adiciones metálicas, no constituyen operaciones tan difíciles como la rectificación de los cilindros, de modo que, si se practica con todo esmero, el antiguo sistema de torneado y repulido puede resultar lo suficientemente preciso para el caso.

Pero el inconveniente mayor de estas operaciones rectificadores y de sustitución de los pistones desgastados no reside en la falta de exactitud en el trabajo, debida a la carencia de máquinas modernas especiales en ciertos talleres menores de reparación, sino en que los pistones y cilindros no concuerdan entre sí con la precisión virtualmente absoluta que el caso requiere, falla causada por el escaso conocimiento científico y racional que suelen tener los mecánicos y técnicos encargados de este género de trabajos y que impide establecer—en todos los innumerables casos que en la práctica pueden presentarseJel coeficiente del juego necesario entre pistón y cilindro, mientras el motor se encuentra montado y frío.

Cuando los pistones están montados con un juego demasiado escaso en los cilindros, sucede a menudo que no bien el motor es sometido a la primera prueba y se recalienta un poco, los pistones de aluminio, siendo mucho más dilatables que los cilindros, aumentan su diámetro hasta obstruir completamente el interior de éstos, impidiendo que el aceite, por fluido que sea, pueda escurrirse entre las superficies del cilindro y del pistón y entonces se producirán trastornos muy serios; roturas de biela, deformaciones del árbol en los codos y hasta roturas de los mismos pistones.

Aun sin llegar a producir estas graves consecuencias si el juego del pistón dentro del cilindro es suficiente, la marcha del motor se resiente, por escasez de lubricación, recalentándose y funcionando mal, en tanto que los pistones y la superficie interior de los cilindros pueden sufrir deteriores que obliguen a nuevos reajustes y reparaciones de los mismos en el taller.

Por el contrario, si el juego inicial entre cilindros y pistones es excesivo, el mantenimiento del gas durante la compresión y la explosión de la mezcla son insuficientes; el motor marcha mal, el aceite pasa fácilmente a la cámara de combustión, originando depósitos carbónicos, humo en las descargas, suciedad en las bujías y derroche de lubricante. El motor tiende a recalentarse por el paso continuo de gas inflamado por los intersticios entre los pistones y los cilindros, su funcionamiento se hace rumoroso y la lubricación que sufre el aceite, de este modo los defectos que se desearon corregir al reajustar los pistones y cilindros, permanecen invariables si no empeorados.

Se deduce de todo esto la gran importancia que tiene la exacta determinación del juego que debe haber en el funcionamiento del cilindro dentro del motor, no sólo teóricamente sino, sobre todo, en la práctica. Ese juego no debe ser, por cierto, constante, sino que debe alcanzar su máximo en la parte del pistón próximo al llamado ciclo del mismo, —que es donde se produce el mayor recalentamiento, y por consiguiente, la mayor dilatación— y su mínimo en la parte de base.

En la actualidad, muchas de las grandes fábricas de automóviles ya no se limitan a suministrar pistones de repuesto, con su dámetro «standard», que llega a una aproximación de un décimo de cilindro (y aun menos) sino que en tablas impresas especiales, prescriben para cada tipo de aleación metálica y para tipo de pistón y de motor etc., el juego que debe tener el funcionamiento de los pistones en los cilindros, en la parte superior a inferior de éstos calculado en centésimas de milímetro. De esta manera, las dificultades del problema desaparecen, pues los talleres de reparación no tienen más que atender a las prescripciones de los fabricantes de automóviles.

Sin embargo, hay casos en que dicho problema de la determinación exacta del juego que deben tener los pistones en los cilindros mantiene todas sus dificultades como por ejemplo, cuando el mecánico debe montar pistones aumentados por adiciones meálicas que exigidas por las competencias de precios, no siempre resultan de la mejor calidad. Y en tal caso, el problema no es fácil de resólver, porque se hace necesario conocer, con relativa exactitud no solamente la temperatura a la cual deberán trabajar los pistones, sino también— y sobre todo— el coeficiente de dilatación de éstos, o por lo menos el del material que los compone.

Ahora bien, si las temperaturas de funcionamiento del pistón cuya rectificación se está realizando han sido aproximadamente determinadas para los principales tipos de motores y de pistones, y si por ejemplo, se ha podida establecer, «grosso modo», que la temperatura de aquél, mientras funciona, decrece «linealmente» de 350 a 150 grados desde el centro del ciclo, hasta el borde inferior del costado, no es posible formular previsión alguna sobre dilatación efectiva cuyo coeficiente depende de la «liga» empleada en la fusión y también aunque en menor parte del proceso seguido en dicha fusión y de los sucesivos eventuales tratamientos térmicos.

Los pistones modernos no se fabrican de aluminio puro, sino a menudo con aleaciones de este metal en una proporción que suele variar entre el 5 y el diez por ciento, pero pero es frecuente que también contengan en proporciones cinc, antimonio, estaño etc. Y el caso es que el coeficiente de dilatación varía mucho por las distintas aleaciones hoy empleadas (mucho más, por cierto, de lo que se imaginan la mayoría de los mecánicos que efectúan este género de reparaciones) y que el operador ignora casi siempre la composición metálica de los pistones que está adoptando a sus correspondientes cilindros. En tales casos la «solución empírica» sólo puede dar resultados mediocres, cuyos perjuicios serán siempre para el dueño del automóvil que está en reparación.

COSAS NUEVAS DE UN COCHE NUEVO

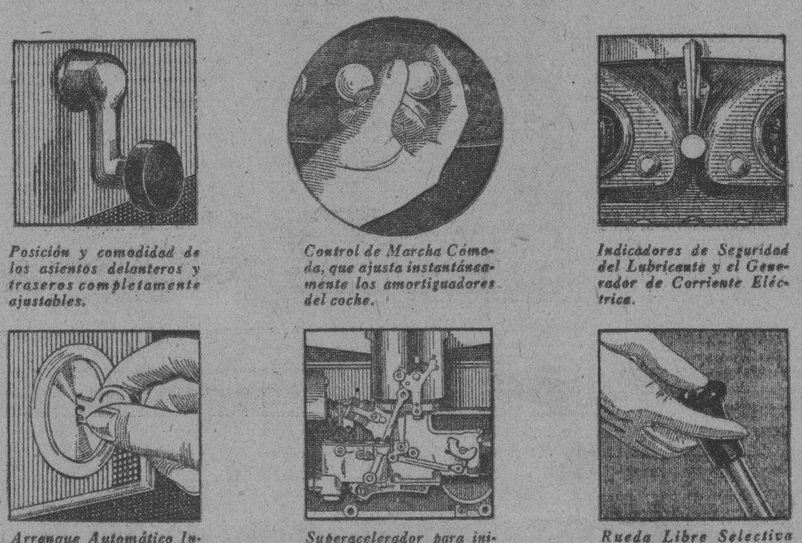

Posición y comodidad de los asientos delanteros y traseros completamente ajustables.

Control de Marcha Cómoda, que ajusta instantáneamente los amortiguadores del coche.

Indicadores de Seguridad del Lubricante y el Generador de Corriente Eléctrica.

Arranque Automático Infalible, que arranca instantáneamente el motor case de pararse.

Superacelerador para iniciar la marcha y continuarla con mayor vertiginosidad.

Rueda Libre Selectiva Simplificada, con botón regulador encima de la palanca de cambios.

Aquí presentamos unos cuantos detallitos interesantes de los nuevos modelos Essex y Hudson, que demuestran el progreso realizado por la industria, incluso en carros de precio moderado. ¿Cuándo se hubiera podido soñar — por ejemplo — la amortiguación graduable desde el asiento, en un carro del bajo precio del Essex?

LO QUE CUESTA LA FALSA ECONOMIA

CALOR *que destroza el motor — el resultado del aceite inferior*

UD. no debe comprar ese aceite lubrificante inferior.

Porque de pronto sentirá Ud. que el motor se recalienta, aunque tenga agua de sobra. La fricción estará quemando, destrozando las piezas vitales del motor.

Eso es todo. Pero, ¿no es suficiente?—Significa que por ahorrar una pequeña suma en el precio del aceite está Ud. malgastando una gran suma en composturas que quizás no devuelvan al automóvil su buen estado original.

Es lógico pensar que los aceites vendidos a precio reducido no pueden poseer las cualidades de protección del "Standard" Motor Oil. Evítese Ud. estos riesgos. Exija "Standard" Motor Oil legítimo y renuévelo cada 1000 kilómetros. Su bolsillo y su motor gozarán de los beneficios.

Para protección de Ud., el "Standard" Motor Oil legítimo sólo se vende en esta lata sellada.

Use Gasolina "Standard" Belot—es la preferida

Standard Oil Company of Cuba

Ahorre dinero con "STANDARD" MOTOR OIL

RAMON MARTINEZ

Noticias llegadas de España nos traen la infausta noticia del fallecimiento en Asturias del distinguido amigo y persona altamente conocida así como gran industrial que fué en esta capital, señor Ramón Martínez.

Nosotros nos unimos al gran pesar que pasan en estos momentos sus hermanos José María y Bernabé, conocidos comerciantes de automóviles.

A ellos, como a sus demás familiares hacemos llegar nuestro más sentido pésame de condolencia.

El "Diario Hablado"

SE TRASMITE TODOS LOS DIAS

PAN AMERICAN AIRWAYS, INC.

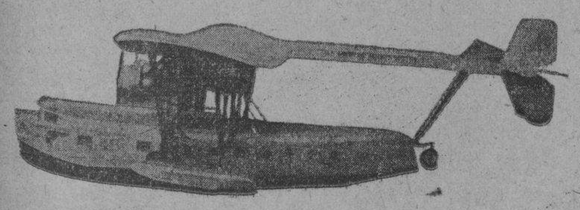

SERVICIO INTERNACIONAL
ENTRE LOS ESTADOS UNIDOS
LAS ANTILLAS CENTRO Y SUD AMERICA
COMODOS Y LUJOSOS HIDROPLANOS PARA 44 PASAJEROS
—DE 4 MOTORES—EQUIPADOS CON RADIO Y SERVICIO DE CAMAREROS A BORDO

HAVANA - MIAMI $28.00

PIDA INFORMES EN NUESTRA OFICINA
LOS HIDROAVIONES PARA MIAMI SALEN DEL MUELLE DEL ARSENAL

M-2222 — PRADO NUM. 13. — A-2222

LA EXPOSICION FORD DEL «OCHO CILINDROS» EN EL INTERIOR DE LA REPUBLICA

El éxito de la exhibición de los nuevos modelos Ford ha trascendido al interior de la República y de todas partes llegan cartas, telegramas y telefonemas solicitando de los gerentes de la Oficina de al Habana que organicen una serie de exhibiciones en distintas poblaciones y en todas las provincias.

Complaciendo esas peticiones la Oficina principal ha dispuesto la organización de dos Exposiciones a la vez: Una que empezará en la Provincia de Pinar del Río y será montada en todas las poblaciones importantes de la ruta hasta Santa Clara, lugar donde terminará también la serie de exhibiciones que comenzará en la provincia de Oriente.

Al frente de esas organizaciones irá el mismo personal técnico de la casa matriz de la Habana y desde luego se garantiza que serán exhibidos los mismos carros que fueron admirados por el público de la capital en las exhibiciones de la calle 23 y de las distintas agencias del circuito.

Auguramos a esa iniciativa y a esas exhibiciones el mismo clamoroso éxito obtenido en la Habana con los preciosos modelos del «ocho cilindros» afortunada creación de los ingenieros de la Ford Motor Company.

M.E.C.D. 2016

Información Católica

CONFERENCIA PRONUNCIADA POR MONSEÑOR MANUEL ARTEAGA, SOBRE SAN BERNARDINO ABAD DE CLARAVAL

Reverendísimo Padre Provincial:
Respetable Diputado del Distrito,
Respetable Gran Caballero de la Orden de los Caballeros de Colón:

La vida y las obras de San Bernardo son la mejor apología de la civilización cristiana de su siglo.

Asceta y hombre de acción, de ideología rigurosamente ortodoxa, reformador de la vida monástica, campeón de los derechos de la Autoridad Eclesiástica, verbo de la enérgica pasión medioeval que inspiró e hizo realizar las Cruzadas, fué el carácter más representativo de la adaptación de su época al Dogma y a la Moral Católicos; y fué tan amplia, generosa y sacrificada su actuación social, tan sobrenaturales su vida y virtudes, que la crítica justiciera bien podría proclamar en él al superhombre y en el ambiente donde se formó su carácter y se desarrolló su actuación una etapa honrosa de la civilización humana.

Nacido en Fontaines-le-Dijon el año de 1091, educado religiosamente por los monjes de Chatillon, abandonó su hogar en la flor de la juventud para huír de los peligros que amenazban su virginidad internándose en el Sister bajo la dirección de Roberto de Harding para ir bien pronto a fundar la Abadía de Claraval, en el antiguo Valle de los Ajenjos, de modo que, por feliz contraste, del fondo de este valle amargo entre las asperezas de la penitencia resonara la voz de oro sugestiva, atrayente, dulcemente dominadora, que le ha valido el calificativo del Doctor Melifluo.

Llamado al Concilio de Troya escribe la regla de los Templarios y decide la aprobación de esta Orden Militar y Religiosa a la que dirige en la persona el Gran Maestre Hugo de Paganis su obra Apologética «Elogio de la Nueva Milicia de los Caballeros Templarios». Interviene en el fragor de la controversia entre los monjes Sisterciences y los de la Abadía de Clumy con su tratado de la «Vida y Costumbres de los Monjes», para reprender a los del Sister por que con motivo de la austeridad de su vida despreciaban a los clumystas, cuya vida no era tan austera; para reprender también los abusos que desacreditaban la afamada observancia de Clumy y hace el elogio de la vida monacal. Al describir su vida, de San Malaquías muestra el bello ejemplo de aquel santo, que floreció por entonces en la Gran Bretaña, pero lo que sobre todo comunica el vigoroso movimiento de reforma a la vida monástica de su tiempo es su propio ejemplo. Su abandono de las riquezas temporales y su negativa a aceptar las Dignidades Eclesiásticas que estaban entonces rodeadas de fausto y de poder debieron inspirar a todos el aprecio de los bienes celestiales con los que, comparado, el mundo entero es vanidad. Su austera vida, las rudezas de su penitencia, nunca azandonadas, debieron sostener ese espíritu de mortificación que caracteriza la vida monacal, y por el que las virtudes sobrenaturales crecen vigorosas; su pureza de alma, su virginidad, conservada hasta la muerte, debieron ser poderoso estímulo para la formación de esas gloriosas falanges en las que no solamente la corrupción de la imaginación no hace brotar prematura y desordenadamente el imperio de la ley carnal, como desgraciadamente acontece en los tiempos modernos, sino que el vigor y la fuerza del espíritu sojuzga la vida sensual y realiza el gran milagro del «hombre libre en la materia esclava». Los encantadores acentos en fin de su dulcísima piedad tuvieron que convertir su boca en la copa de oro de la que brotara el néctar que en santa embriaguez de caridad hiciera vivir a los monjes civilizadores de la Europa.

El año de 1130 se producia, calientes aún los despojos mortales del Papa Honorio II, el cisma que dividió la Cristiandad entre la obediencia del Pontífice Inocencio II y la del Anti-papa Anacleto. San Bernardo deja su amado retiro, porque las necesidades de la Iglesia le llaman a las cortes de los reyes y a las asambleas de los Obispos. La cristiandad pone en sus manos la difícil empresa de terminar el cisma y declarado, después de maduro examen, por la legitimidad de Inocencio II, arrastra primero casi toda la Francia a la causa de la verdad, atrae pronto a Alemania con su corte imperial, pasa las fronteras de Italia, y convence a los Pisanos, vuelve a Francia y termina el cisma en Aquitania triunfando de modo admirable su fe y la fe del pueblo en la presencia real de Jesucristo en la Eucaristía, venciendo con la Hostia en la mano al poderoso Guillermo Duque de Aquitania, adversario del Pontífice; vuelve a Italia para discutir ante la corte del rey de Nápoles con Pedro de Pisa, partidario del Anti-papa Anacleto, y si éste pudo conservar algunos partidarios no fué menos cierto que el mundo había salido de su duda.

Con no menos ardor y éxito combate los errores teológicos de Pedro Abelardo y Arnaldo de Brescia, dejando como testimonio de su ortodoxia su «Tratado contra los errores de Abelardo».

El año de 1146 la ciudad de Edessa, después de un largo sitio, caía en poder de los musulmanes; la noticia consternó a Europa y el Pontífice Eugenio III, reinante a la sazón, decidió lanzar sobre el Asia la segunda Cruzada, encomendando a San Bernardo la empresa de predicarla y decidir a los monarcas cristianos a participar en ella. El éxito alcanzado por el predicador fué completo, aunque el resultado de esta Cruzada fué desastroso. Reiteradas criminaciones sin número se hicieron a sus promotores.

El santo, en un discurso admirable, lleno de humildad y de entereza a la vez, defiende la actuación del Pontífice Eugenio III, apoyada por hechos sobrenaturales, que él cita, sin que el fracaso de que eran responsables rivalidades entre los príncipes y la conducta vituperable de las tropas irregulares que iban atravesando los países que se interponían antes de llegar al Asia, pudiera aminorar la justicia con que se había proclamado el santo y seña de esta gran Cruzada «Dios lo quiera». No de otro modo Moisés, gran caudillo del pueblo de Dios, había sacado de las sombras de las pirámides egipcias a tantos israelitas que no fueron dignos de alcanzar la tierra de promisión.

Pronto siempre a sacrificar su amada soledad en bien de los hombres, deja casi en vísperas de su muerte la Abadía de Claraval para ir a poner paz en Metz durante una sangrienta guerra contra los súbditos del Obispo y Príncipe de esta ciudad.

No terminaré esta somera reseña de sus grandes obras sin ensalzar la herencia de piedad y tierno amor a la Madre de Dios que nos ha dejado en sus escritos y particularmente en aquella bellísima arenga en la cual nos pide cualquiera que sean las pasiones que nos combaten, los obstáculos que encontramos en el camino del bien o las amarguras que tengamos que saborear, que invoquemos su dulcísimo nombre que significa estrella, estrella del mar que guía en el procesolo de esta vida nuestra alma librándola de sucumbir en el embate de las tempestades. Oh todos los que navegáis por el mar del mundo, mirad la estrella, invocad a María.

Oh, amabilísimo doctr San Bernardo una sola es y la más preciosa, la gracia que ahora te pido; que los aquí presentes amemos más a la Virgen María.

UN HERMOSO FESTIVAL EN HONOR DE LA PRIORA DE LAS M. M. URSULINAS

Domingo 24 de abril a las 3 p. m. en punto.

PROGRAMA

Primera parte.

I.—Himno Nacional.
II.—Saludo, por una Antigua Alumna.
III.—Coro de Felicitación, por un grupo de alumnas.
IV.—a) La comparsa.
b) Ahí vien eel Chino.
Lecuona. Srta. M. L. Suárez.
V.—¡Es el gato! Zarzuela.
Reparto: Abuela, Señorita Zaida Retana, Nieta, Niña Josefina Nedio.
VI.—Canciones acompañadas de guitarra por las señoritas C. Crespo, C. González, M. Díaz y A. López.

Segunda parte.

I.—Feliz tropiezo, Diálogo, señoritas Conchita López Neira y Esther Cebrián.
II.—a) La Malagueña.
b) Muñequita,
señorita M. L. Suárez. Lecuona.
III.—Las dos muñecas. Monólogo, Josefina Medio.
IV.—a). ¡Viva Navarra! Jota, Señorita Esther Lizondo.
b) La feria de Sevilla. Potpourri.
V.—«Lueven tías». Comedía en un acto arreglada por José Cid e interpretada por Antiguas Alumnas.

Reparto

Lola López, señorita Esther Cebrián.
Da. Anastasia, Srita. Conchita López
Adela, Srta. Juanita Cebrián.
Da. Manuela, Srta María Luisa Suárez.
Pilar, Srta. Carmen T. Rodríguez.
Quiteria, señorita Carmen Mantilla
Marcelina, Srta. Josefina Ardois.
V:.—Coro bailable, por un grupo de alumnas.
VII.—Ejercicios calisténicos, en el patio del colegio, por las Alumnas de 5o. y 6o. grados.

Sintonice la Estación
C M W.
EL DIARIO HABLADO
A las 7 y 30 a. m.,
1 p. m. y 6 p. m.

VARIOS CULTOS QUE SE ANUNCIAN PARA MAÑANA EN DIVERSOS TEMPLOS

EN LA IGLESIA DEL CRISTO.—A las cinco y media de la tarde, solemne novenario en honor de Nuestra Señora del Buen Consejo y ejercicio de los lunes a San Nicolás de Tolentino en sufragio de las benditas almas del Purgatorio.

EN LA IGLESIA DE SANTA CATALINA.—A las ocho de la mañana, misa cantada.

A las cinco de la tarde, solemne novenario en honor de Santa Catalina de Sena.

El día 30, fiesta de Santa Catalina, predicará el Padre Fabián Encina O. P.

EN LOS PADRES PASIONISTAS. Solemne novenario a las cinco y media de la tarde en honor de San Pablo de la Cruz, fundador de los Padres Pasionistas.

EN LA IGLESIA DEL ESPIRITU SANTO.—El Jubileo Circular en la iglesia del Espíritu Santo.

La misa del Sacramento, a las 8 de la mañana.

La reserva a las cinco de la tarde.

CONFERENCIA DE LOS CABALLEROS DE COLON SOBRE SAN IGNACIO

La pronunciará el doctor Arturo Fernández.

El domingo, día 24 a las 10 y 30, hablará el doctor Arturo Fernández en el salón del Convento de San Francisco sobre una de las personalidades más grandes y discutidas del mundo: San Ignacio de Loyola.

A petición de los Caballeros de Colón el «Orfeón Vasco» ofrecerá dos lindas canciones vascas en honor del Santo Vasco, Ignacio de Loyola.

Además, habrá recitaciones por la señorita Amelia Rodríguez Cáceres

Números de violín por Carlos Agostini y de canto por Alice Dana de Pino.

CUARTA CONFERENCIA DE MONS. SANTIAGO AMIGO, EL 26 EN S. FRANCISCO

El martes 26 del actual, a las 9 de la mañana pronunciará la cuarta Conferencia de Apologética cristiana en el templo de San Francisco, monseñor Santiago G. Amigo.

Desarrollará el doctísimo conferenciante el siguiente tema: «Creed en Jesucristo, Hijo de Dios.»

Tema muy interesante y muy de actualidad, pues si Jesucristo no es Dios el mundo hace bien en reintegrarse al culto pagano. Mas si es Dios, no hay otro remedio que ir en pos de El, tomando la Cruz y seguirle al Calvario para resucitar con El asimismo en el tabor de la gloria eterna.

EN LA UNION 29 DE LOS CABALLEROS DE COLON

Celebra hoy a las ocho de la mañana, la Unión 29 de Caballeros Católicos la Comunión Pascual que prescriben los Estatutos de la Asociación Nacional de Caballeros Católicos de Cuba, en la iglesia de Reina.

Conjuntamente cumplirán con la Comunión mensual reparadora los Caballeros del Apostolado de la Oración.

MISAS DE REQUIEM DE LA ARCHICOFRADIA DE LOS DESAMPARADOS EL DIA 26

La Primitiva Real y Muy Ilustre Archicofradía de María Santísima de los Desamparados, tiene dispuesta para el día 26 del actual, a las ocho y media de la mañana una misa de requiem por el alma de la señora Lutgarda Reyes Viuda de Martínez Quintana.

El día 28, a las 9 de la mañana se celebrará otra por la señorita Aracelio Du-Breuil y Jakson.

Ambos actos piadosos, a los que se invita a los Hermanos, se verifican al cumplirse el mes del fallecimiento de tan apreciables Hermanas.

Se dirán las Misas en la Capilla de las Escuelas Pías de la Habana, calle de San Rafael y Manrique.

Invitan a estas misas de sufragio el presidente de la Archicofradía, doctor Ignacio Pla y la Camarera Mayor, señor Julia Faes de Pla.

Linea HOLANDESA Americana
Viaje Extraordinario a España
del Vapor
"LEERDAM"
saldrá para
VIGO - CORUÑA - GIJON
Santander y Rotterdam
MAYO 27
PRIMERA ESPECIAL
— Y —
TERCERA CLASE
Para informes dirigirse a:
R. Dussaq S. en C.
OFICIOS 24-26.— TELEFONO A-5639; M-6278.
HABANA

C M W
588 KILOCICLOS
A LAS 7 P. M.
Hora Elegante
Programa por el «Dúo del Radio», Carmelina y Arturo; Cuca Casas, Cancionera; Hnas. Pardavés, cancionistas mejicanas; María Espino, pianista solista; Esposos Martínez, piano y guitarra.
A LAS 8 P. M.
HORA MULTIPLE
Teatro Radiofónico
El cuadro que dirige Enriqueta Sierra, interpretará la comedia en tres actos, original de Jorge Mañach
TIEMPO MUERTO
Intermedios musicales por María Cervantes.

Matanceras

LOURDES NEGRET

La idolatría de un hogar.

Cumple hoy sus tres años, la graciosa poupée, que es hija primogénita de un recto y probo funcionario de la judicatura, el señor Jerónimo Negret y su distinguida esposa Amelia Torres.

Sonríe hoy todo en torno a Lourdes, que se verá agasajadísima y a la que envía un beso el cronista, en estas líneas.

EN MONSERRAT

El homenaje de hoy.

Se lo rinde al doctor Diego Vicente Tejera, ilustre fiscal de esta Audiencia, la sociedad matancera.

Altas personalidades de su seno vienen desde la Habana para confraternizar en la mesa con el publicista insigne.

Representantes muy distinguidos, miembros del Poder Judicial, periodistas, autoridades y profesionales alzarán sus copas en esta bella mañana de abril, para brindar por el hombre preclaro que tanto lustre ha dado a la letras patrias y tan preeminente sitio ha sabido conquistar entre la intelectualidad europea para nuestra modesta República.

La alta meseta que ya en otra ocasión fué marco a idéntica exteriorización de aprecio y admiración a la persona del doctor Diego Vicente Tejera, vuelve a engalanarse de fiesta para otra vez exaltar a talento tan vigoroso, a mentalidad tan fecunda.

En Monserrat es hoy la cita de los amigos de Tejera.

HUMBERTO VILLA

El alcalde cardenense.

Continúa en cama sufriendo las molestias de un fuerte ataque reumático, el mayor de la vecina ciudad de Cárdenas.

Su estado en pasados días, fué delicado muy mucho, y en torno a su lecho con la esposa amante, la señora Leonor Giró de Villa, luchió la ciencia bravamente mejorando al distinguido enfermo.

Por el total restablecimiento de Humberto Villa—en período ya de convalecencia—hace votos el cronista.

TRISTE Y DECEPCIONADO

Rendido al infortunio.

Murió así el pobre Antonio Prieto, aquel buen amigo, buen camarada y buen ciudadano que por tantos años fué pagador del Departamento de Obras Públicas del Distrito.

Deja un hogar desolado.

Donde lo lloran los hijos y donde el destino cruel bate sus alas desde ha tiempo, castigando inicuamente a los que tan dignos de mejor suerte son.

Por el descanso eterno del alma de Antonio Prieto eleva el cronista preces al Altísimo, que pide también para cuantos en estos momentos guardan luto por esa muerte sentida, resignación y consuelo al cielo.

LA BODA DE MAÑANA

De alta distinción.

Señaladas están en la poética Capilla de las Ursulinas, las nupcias de la gentil pareja Rosa Elena de Quesada y Walfrido de los Reyes, para esa noche del lunes 25 de abril a las nueve de la noche.

Matanceros esos novios.

De familias estimadísimas en esta sociedad y en la de Pedro Betancourt, a la que pertenece la del rendido galán.

He dado con nombres y padrinos del ceremonial, detalles otros, muy interesantes que revestirán al acto de lucimiento grande.

La orquesta de los hermanos Castro saludará a la enamorada pareja a su entrada en el templo con la Marcha de Esponsales.

Y la señora de Díaz Vega cantará el Ave María cuando reciban la bendición Rosa Elena y Walfrido.

Por anticipado mis votos de ventura a esos desposados de la noche de mañana.

JORGE BEATO

Entre halagos.

Fué el del sábado día de regocijo y de satisfacciones para el simpático joven que es hijo del director del Hospital de Homicultura Nena Machado.

Perteneciente Jorge a la jazz band Interrogación, de este conjunto musical gozando en él, a su alma mater recibió homenaje sentidísimo. A saludarlo, organizando un improvisado concierto, acudieron todos, los que fueron obsequiados por él, con pastas, dulces y un rico ponche.

Mi afectuoso saludo a Beato en sus días.

EXPRESION DE GRATITUD

De la señora viuda de Forest.

De Pepilla Díaz, y de sus hijos los doctores Forest, que no tienen palabras bastante con qué agradecer las infinitas pruebas de aprecio recibidas en estos días con motivo de su sentidísimo duelo.

Tengo encargo de todos ellos, que me encomienda en líneas corteses, el primogénito de Manuel, el prestigioso cirujano doctor Oscar Forest y Díaz, de hacer llegar a todos por este medio, su eterno reconocimiento.

En la imposibilidad de una a una responder en estos momentos a mensajes tantos, en las «Matanceras» delegan.

Que gustosas se hacen eco del sentir de la viuda y los hijos de Manuel Forest.

LOS ESPOSOS GONZALEZ-SOLAUN

Continúan en Dubrocq.

No dejan sus dominios de Versalles por ahora, el alcalde municipal Benigno González y su bella esposa Carmita Solaún.

Allí continúan teniendo su home.

Sin que por el momento piensen trasladarlo a su finca de Mena, como por error se ha publicado.

Error que se justifica bien, para los que escribimos estas notas diarias de la crónica, siempre con la premura que exige el diarismo.

Sépanlo así los amigos del popular y querido alcalde yumurino y su gentilísima esposa.

FIESTA INFANTIL

En la tarde del lunes.

La ofrecen los esposos Herminia González Quevedo y Gervasio Fernández, para festejar el onomástico de su hija «Mimí», la graciosa muñeca que es idolatría de ese hogar.

Una gran piñata reunirá en torno a esa gentil princesita a la legión de chiquillos que son sus amiguitos.

También recibirá en horas de la tarde a sus amistades la señora Herminia González de Quevedo de Fernández.

Recibo en la intimidad.

BRIDGE PARTY

En el Central San Antonio.

En la hermosa finca azucarera que fué de los Gómez Mena, y que pertenece hoy a la Hershey Corporation, ofreció un animadísimo party en la tarde del jueves la elegante Mrs. Mace, la distinguida esposa del administrador de dicho Ingenio.

Matanceras en su mayoría las invitadas.

Entre las que se encontraban las señoras Amparo Araña de Botet; María Luisa Rivero de Begueristain y Corita Estrada de Arche.

Mrs. Cleland.

Y las señoritas Moré, Marina y Emma, que fueron las heroínas de la jornada, pues ganaron ambas los primeros premios.

Con esplendidez grandísima obsequió Mrs. Mace a sus invitadas.

Decorado aparecía el hermoso comedor de la casa de vivienda del Central San Antonio, con flores preciosas.

LA VIUDA DE MENOCAL

Conchita Otero.

Ha trasladado su home en la Habana para la bonita casa de la calle 14 entre Línea y Calzada, en el Vedado, contigua a la de la familia Pina.

Con su hija Lourdes y Jesús, y el joven matrimonio Cuningham-Menocal, se ofrece la muy distinguida dama a sus muchas amistades, en su actual residencia.

Aprovecharé también para decir que está ya en Nueva York, a donde llegará con toda felicidad su otra hija, la esposa del gran caricaturista Conrado Massaguer, la siempre bella Elena Menocal.

Se establecen allí definitivamente el director social y su familia.

DE TEMPORADA

En el Central Hershey.

Pasa unos días en Bellavista, la hermosa posesión que en el próspero poblado en que se encuentra enclavado el Central del multimillonario Milton Hershey, poseen sus hijos, la respetable dama María Sigarroa viuda de González.

Va allí a completar su restablecimiento.

Y a disfrutar de las delicias de aquel edén, que lleva el mismo nombre de aquel otro parisiense, que fué marco a la belleza soberana de Juana Antonieta de Poitiers, la marquesa de Pompadour.

EN MATANZAS PARK

Reñido encuentro.

Se efectúa hoy entre la aguerrida novena que capitanea el doctor Emiliano Lles, y un valiente equipo que viene desde Bejucal.

Juego interesante.

Que llevará a aquellos terrenos del Palmar de Junco, tan animados ahora gracias al entusiasmo y al deportivismo del doctor Lles, a todos los fanáticos de la localidad.

Una nueva victoria espera a los players de Emiliano en el encuentro de hoy.

Lo auguro así.

LA ULTIMA NOTA

Para decir que se esperan nuevas sobre el acuerdo que en definitiva tome el Comité de Regatas, sobre las justas de star class, que como anticipé en pasados días, hay la idea de celebrar en nuestra bahía.

Ninguna otra noticia hasta el momento ha llegado a Matanzas sobre el importante evento.

Aunque está ya cercana la fecha del 20 de Mayo, para las que según noticias de Rafael Posso, habíanse fijado esas justas.

Manolo JARQUIN.

RADIO Y ELECTRICIDAD

Por ALBERTO GIRÓ

TRASMISIONES PARA HOY

CMW.— 588 Kc.—510 M.

12 m.: Programa bailable Orquesta de Corman.
1 p. m.: Música popular.
2 p. m.: Buenas Tardes.
7 p. m.: Hora Elegante por el Dúo del Radio, por Carmelina y Arturo; María Espino, pianista solista; Esposos Martínez, piano y guitarra.
8 p. m.: Hora Múltiple. Audición del Teatro Radiofónico. La comedia Tiempo Muerto, de Jorge Mañach, por el cuadro que dirige Enriqueta Sierra.
Intermedios musicales por María Cervantes.
9.30 p. m.: Buenas noches

CMK.—730 Kc.—410.9 M.

11 a. m.: Música variada.
12.30 m.: Conciertos varios.

CMC—840 Kc.—356 M.

7 p. m.: Conferencia. 715 p. m.: Charla.
8 p. m.: Banda del Estado Mayor del Ejército y Orquesta.
10 p. m.: Bailables.

CMBD—965 Kc.—310.7 M.

3 p. m.: Programa artístico.

CMBI—1444 Kc.—207.7 M.

11 a. m.: Dúo.
4.30 p. m.: Orquesta y canciones.
5.30 p. m.: Trovadores y Consultorio.
6.30 p. m.: Grupo Artístico.

CMBN—1444 Kc.—207.7 M.

1 p. m.: El Amor del Diablo (comedia).

WLW—700 Kc.—428 M.—Cinci.

Crosley Radio Corporation.
6.15 p. m.: Cuarteto.
6.30 p. m.: Orquesta.
7.15 p. m.: Comedia.
8.15 p. m.: Cuarteto y Orquesta.
8.45 p. m.: Comedia.
9.15 p. m.: Programa clásico de Orquesta y Cuarteto Mixto.
9.45 p. m.: Orquesta.
10 p. m.: Vox Humana
11 p. m.: Bailables.
1 a. m.: Termina.

WQAM—560 Kc.—535.4 M.

2 p. m.: Orquesta Sinfónica desde Nueva York.
4 p. m.: Soprano y orquesta
4.30 p. m.: Organo.
6.30 p. m.: Coro.
6.45 p. m.: Tenor.
7 p. m.: Orquesta de Concierto.
8 p. m.: Programa Religioso.
9 p. m.: Música de salón.
9:.15 p. m. Canciones.
9.30 p. m.: Estrellas del Ziegfeld.
10 p. m.: Programa religioso.
10.25 p. m.: Noticias.
10.30 p. m.: Melodías y Orquesta desde Nueva York.
11.30 p. m.: Programa desde Los Angeles, California.

Compañía Trasatlántica Española
SERVICIOS DE PASAJE Y CARGA
Linea New York, Vigo, Coruña, Gijón, Santander y Bilbao
1932.
«CRISTOBAL COLON» ..... 14 de Mayo
«HABANA» ..... 15 de Junio
Linea New York, Cádiz y Barcelona
«MANUEL ARNUS» ..... 6 de Mayo
«MARQUES COMILLAS» ..... 5 de Junio
Linea a Veracruz, (48 horas de viaje)
«CRISTOBAL COLON» ..... 6 de Mayo
«HABANA» ..... 5 de Junio
AGENTES GENERALES:
GARCIA & DIAZ LTDA.
PALACIO DE LA LONJA. TELEFONOS M-6911 Y 6912

Vaya a Europa, Via
LLOYD NORTE ALEMAN
CON EL MAXIMO DE CONFORT Y ECONOMIA EN EL GRAN VAPOR DE LUJO
"SIERRA VENTANA"
De 19,000 Toneladas
QUE SALDRA DE LA HABANA PARA CORUÑA, GIJON, SANTANDER, SOUTHAMPTON, BOULOGNE Y BREMEN EL DIA
23 DE JUNIO
APROVECHE ESTA OPORTUNIDAD, ASI COMO LAS DEMAS SALIDAS A EUROPA, COMO SIGUE:
Para VIGO, CORUÑA, GIJON BOULOGNE y BREMEN:
Mayo 7 Vapor: «LUETZOW»
Junio 4 Vapor: «York»
Julio 2 Vapor: «KARLSRUHE»
Para SOUTHAMPTON, BOULOGNE y BREMEN:
Mayo 19 Vapor: «RIO BRAVO»
Julio 21 Vapor: «RIO PANUCO»
EXCURSION A EUROPA
Saldrá el 2 de Julio 1932 el vapor «KALSRUHE» para Francia, Italia, Suiza.
A. C. FABRICIUS & Co. S. EN C.
AGENTES GENERALES
Pasajes Cámara: OBISPO 28 A-3455
Fletes: OFICIOS 18 M-8082 - M-3951
Pasajes Tercera: ACOSTA 4 M-8066
NORTH GERMAN LLOYD

Compañía del Pacífico
MALA REAL INGLESA
(THE PACIFIC STEAM NAVIGATION COMPANY)
VAPORES CORREOS INGLESES
A España
Francia
e Inglaterra
Por el magnífico trasatlántico de 25 mil toneladas.
"ORDUÑA"
SALDRA DE LA HABANA EL
7 de MAYO
PARA
Vigo, Coruña, Gijón, Santander, Pellice y Liverpool
¿Sabe Ud. Lo Que Son Estos Vapores?
Su servicio y precios inmejorables en todas las categorías.
Primera Segunda y Tercera Clase
Para informes generales reservaciones, fletes, etc.
AGENTES GENERALES
DUSSAQ Co. Lt.
PALACIO DEL CENTRO ASTURIANO
Teléfono: A-6540— Habana.

COMPAGNIE GENERALE TRASATLANTIQUE
LINEA FRANCESA— FRENCH LINE
VAPORES CORREOS
PROXIMAS SALIDAS
SALIDAS PARA CORUÑA, GIJON, SANTANDER Y SAINT NAZAIRE:
«MEXIQUE» ..... 8 Mayo
«ESPAGNE» ..... 12 Junio
«MEXIQUE» ..... 11 Julio
«MEXIQUE» ..... 15 Sepb.
«MEXIQUE» ..... 3 Novb.
«MEXIQUE» ..... 19 Dicb.
SALIDAS PARA GALVESTON Y VERACRUZ:
«MEXIQUE» ..... 27 Abril
«ESPAGNE» ..... 28 Mayo
«MEXIQUE» ..... 30 Junio
«MEXIQUE» ..... 3 Sepb.
«MEXIQUE» ..... 22 Octb.
«MEXIQUE» ..... 8 Dicb.
LINEA DE NEW YORK al HAVRE y PLYMOUTH
En esta Agencia se expiden pasajes para esta linea por los lujosos y rápidos trasatlánticos franceses: «Ile de France», «París», «France», «Champlain», «Lafayette», «De Grasse», etc. etc.
Para más informes dirigirse a:
ERNEST GAYE
O-REILLY 9.— APARTADO 1090.—TELF. A-1476.— HABANA

EMPRESA NAVIERA DE CUBA, S. A.
Apartado No. 2490, Dirección Telegráfica: EMPRENAVE.
Claves en uso: A. B. C., 4a. y 5a. Edición Western Unión.
Walkims and Apedix.
SAN PEDRO No. 6.—HABANA.
TELEFONOS: A-6236. Pasajes y Fletes: A-5315. Información General A-4730. Departamento de Tráfico: A-3963. Almacén.
A5034: Segundo Espigón de Paula; M-2680: Tercer Espigón de Paula.
NOTA.—Las escalas de Por-Au-Price, Aux-Cayes (Haití), San Pedro de Macoris R. D. Aguadilla Mayaguez y Ponce P. R. Kingston, (Jamaica), son eventuales, ésto es, se harán cuando el pasajero o la carga lo amerite.
VAPORES EN SERVICIO: «Presidente Machado», «Baracoa», «Cienfuegos», «Eusebio Coterillo», «Gibara», «Guantánamo», «Habana», «Joaquín Godoy», «Julián Alonso», «La Fe», «Las Villas», «Manzanillo», «Rápido», «Santiago de Cuba» y «Camagüey».
PUERTOS DE ESCALA: COSTA NORTE.—Puerto Tarafa, Nuevitas, Manati, (Victoria de las Tunas), Puerto Padre, (Chaparra), Gibara, (Holguin), (Velasco Bocas), Vita, Banes Nipe, Mayarí, Antilla, Preston, Sagua de Tánamo, (Cayo Mambí), Baracoa, Guantánamo, (Boquerón y El Deseo) y Santiago de Cuba.
COSTA SUR.—Cienfuegos, Casilda, Tunas de Zaza, Santa Cruz del Sur, Manopla, Guayabal, Manzanillo, Campechuela, Media Luna, Niquero, Ensenada de Mora y Santiago de Cuba.
COSTA NORTE DE VUELTA ABAJO.—Bahía Honda, Río Berracos, Puerto Esperanza, Santa Lucía, Mi(nas de Matahambre), Río del Medio, Dimas, Arroyo de Mantua y La Fe.
REPUBLICA DE HAITI.—Port-Au-Price, Aux Cayes.
REPUBLICA DOMINICANA.—Santo Domingo, San Pedro de Macoris y Puerto Tarafa.
PUERTO RICO.—San Juan, Aguadilla, Mayaguez y Ponce.
JAMAICA.—Kingston.

ANUNCIESE EN EL Diario de la Marina

M.E.C.D. 2016

TODOS LOS RECURSOS QUE SE ELEVEN AL ALCALDE PASARAN AL INFORME DEL SECRETARIO

El Alcalde Municipal de la ciudad de Bilbao, pide datos respecto a la reglamentación de los aparatos colectores de hollín. Prohibido el tránsito de ómnibus por Obrapía

Por decreto del Alcalde, señor Izquierdo, se ha dispuesto que todos los recursos que se presenten en las oficinas del Distrito Central, contra resoluciones dictadas a propuesta de los jefes de cualquier departamento del gobierno local, se pasen desde el Registro de Entrada al Secretario de la Administración Dr. Emilio Cabrera Peñarredonda.

El Alcalde desea que los recursos sean estudiados por el Dr. Cabrera Peñarredonda, antes de emitirse resolución definitiva sobre los mismos. El Secretario podrá obtener en los departamentos correspondientes, los antecedentes necesarios al asunto a que se refiere el recurrente, a fin de proponer lo procedente.

PETICION DEL ALCALDE DE BILBAO

Ha recibido el Alcalde Jefe del Distrito Central un escrito firmado por el Alcalde de la ciudad de Bilbao, España, interesando informes acerca de la instalación de colectores de hollín sobre las chimeneas, pues sabe que tal procedimiento está reglamentado en la Habana.

Dice el Alcalde bilbaino, que en su ciudad es motivo de frecuentes incendios, el esparcimiento por el aire de las chispas de candela que van con el hollín de las chimeneas, y está estudiando la forma más práctica y efectiva de evitar esos peligros, por lo cual agradece que se le remita copia de toda legislación municipal sobre la materia, explicándose si aquí en la Habana se exigen los colectores en las chimeneas, tanto de las fábricas como de las casas particulares.

EL TRANSITO DE LOS OMNIBUS POR OBRAPIA

A propuesta del Jefe de Gobernación señor Martínez Castell, ha firmado el Alcalde Sr. Izquierdo un decreto, prohibiendo el tránsito de los ómnibus de las empresas Omnibus de la Habana, Lawton Batista, Regla-Habana, Omnibus de Cuba, Omnibus Nacional Pinar Naranjito y Esperanza Mantilla, por la calle de Obrapía, para descongestionar el intenso tránsito en esa avenida.

—Se ha denegado la solicitud del señor Rafael García Rubiera, para establecer una nueva línea de ómnibus, por estar ya afectados todos los sectores de tránsito de la población.

EL DEBITO ESTA PRESCRIPTO

La señora Otilia Bachiller y Giguel ha recurrido ante el Alcalde, contra la resolución de apremio dictada por el Departamento de Impuestos, exigiéndole el pago de la contribución urbana de la casa de su propiedad Simón Bolívar número 63, correspondiente al año de 1917. Expone la señora Bachiller, que de conformidad con lo que dispone el artículo 184 de la Ley Orgánica de los Municipios, esa contribución que se reclama está prescripta, no siendo legal que se prenda su cobro.

ERARIO DEL DISTRITO

Recaudación del día 22: Ejercicio Corriente, $22,753.44. Resultas, $2,361.70. Consejo de la Provincia, $1,578.37. Existencia en caja: E. Corriente, $31.79. Resultas, pesos 2,964.22. C. de la Provincia pesos 16,254.39. Depósitos, $82,743.24. P. Extraordinario, $432.94.

Cobros: por Cuotas ocasionales $704.10; espectáculos, $161.27; Matadero Industrial, $319.35; de Luyanó, $183.75; transporte terrestre, $98.40; licencias de obras $520.70. Mercado del Polvorín $499.85; y multas, $16.00.

Pagos: La tesorería del Distrito está pagando los haberes al personal del mes de febrero, esperándose poder terminar en la semana que ahora comienza.

EL SOCORRO DEL DISTRITO A SANTIAGO DE CUBA

Por el general Alberto Herrera, jefe del Ejército Nacional, se ha remitido una carta al Alcalde señor Izquierdo, agradeciéndole el envío de la suma de $5,626.25, producto de un día de haber de los empleados del Gobierno local con destino a las víctimas del terremoto de Santiago de Cuba. Expone también el general Herrera, que ha enviado dicha cantidad al coronel Luis del Rosal, jefe militar en Santiago, y que le ruega haga constar a los empleados del Distrito el agradecimiento a que son acreedores por tan generoso gesto en favor de los santiagueros damnificados.

TRASPASOS DE AUTOMOVILES

El Departamento de Gobernación del Distrito Central ha legalizado los traspasos de automóviles siguientes:

Enrique Cuadra Vigía, a Manuel Vázquez Pérez, Studebaker, chapa 41853; Demetrio Hernández a José Pellicer Ramos, Dodge Brother, chapa 35451; Benito del Campo González a Baltasar García Orejas, Chrysler, chapa 7941; Julio Emilio Fuentes a Fernando Franca, Nach, chapa 18150; Ramón Macías y Macías a Arnaldo Suárez y Loynaz, Chevrolet, chapa 34447; Narciso Onetti Alvarez a Armando Brieva Pérez, Chevrolet, chapa 9173; Armando Brieva Pérez a Enrique Cruz, el mismo, chapa 9171; Andrés Braña López a José González Valdés, Chevrolet, chapa 21820; Josefa Concepción García a Isaías Casanovas Dacosta, Dodge, chapa 8808; Enrique Fortún Andrés a Luis Hernández Chipuli, Ford, chapa 1328.

REGLAS PARA LAS TRANSFERENCIAS

El Alcalde del Distrito Central ha firmado un decreto reglamentando el intercambio de transferencias entre distintas Empresas de ómnibus. La parte dispositiva de dicho decreto dice: «el Ticket o contraseña que se utilice para las transferencias, deberán contener: El nombre de la Empresa; número de orden; fecha, tiempo que es valido después de ser contraseñada por el conductor; subida; bajada; A. M. P. M.; un encasillado ajustado a las horas y minutos comprendidas dentro de un período de doce horas y, finalmente, al dorso del referido ticket o transferencia, los nombres de las demás empresas de ómnibus con quienes la expedidora tenga establecido el intercambio de las mismas.

UN NUEVO TIPO DE VIVIENDA ESCOGIDO POR "LA UNION MUTUALISTA"

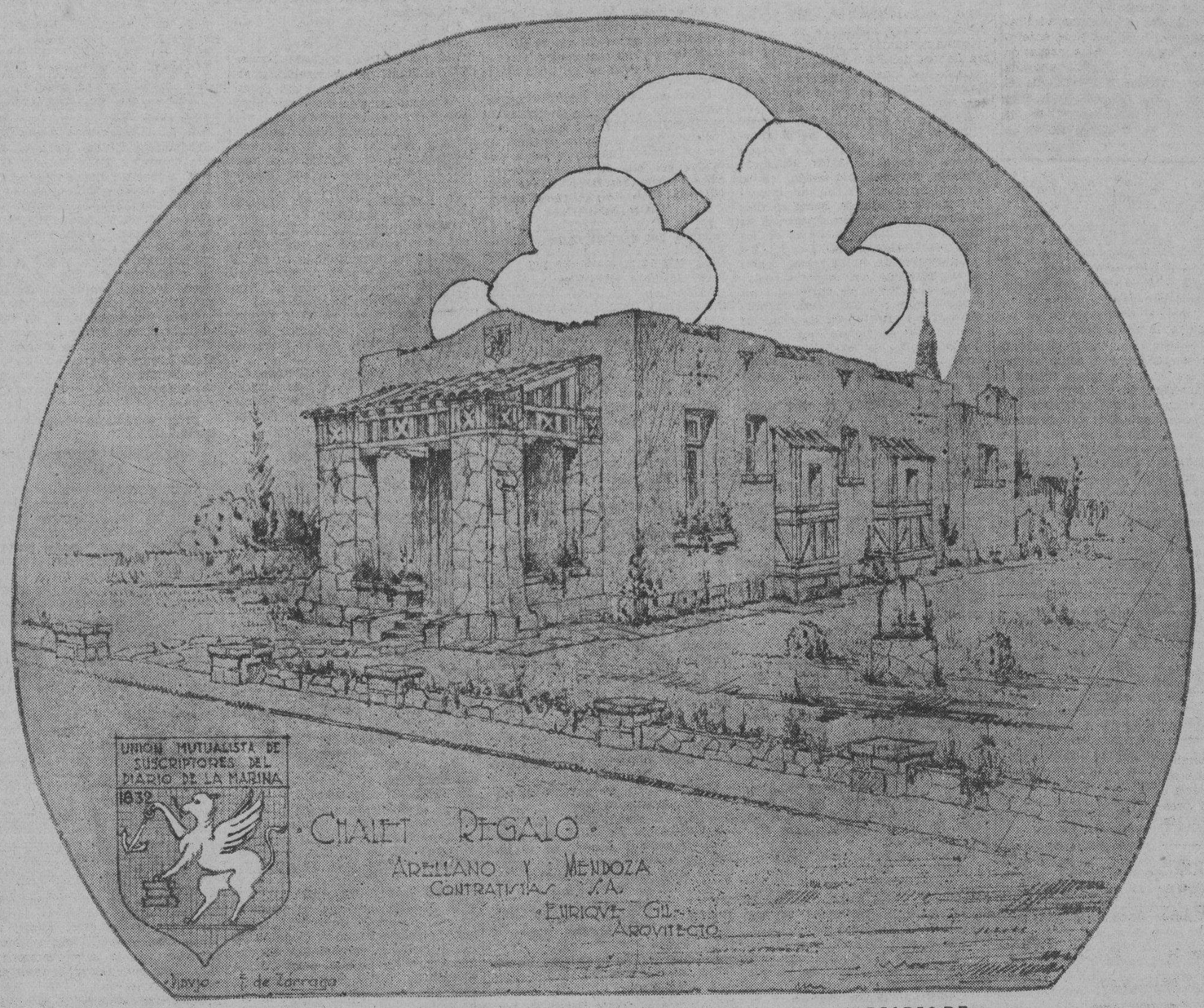

Fachada de una de las casas que fabricará «La Unión Mutualista» para los suscriptores del DIARIO DE LA MARINA.

De acuerdo con las Bases del nuevo Plan de amortizaciones de **La Unión Mutualista de Suscriptores del DIARIO DE LA MARINA** se han señalado tres Sorteos para los meses de mayo y junio.

Para el Sorteo correspondiente al mes de Mayo y, que según hemos anunciado oportunamente, tendrá efecto el domingo 29 de ese mes, hemos seleccionado dos tipos distintos de casas. Este, cuyos planos aparecen aquí y otro que reúne las mismas comodidades pero con características más precisas de este tipo de construcciones.

Como puede advertirse en el plano la belleza de líneas y el confort insuperable constituyen un distintivo sello en estas viviendas de proporciones limitadas tan modernas y tan prácticas.

Consta la vivienda que aparece en el plano de lo siguiente:

Un portal amplio y confortable, una sala de proporciones suficientes para una familia de cuatro personas. Esta pieza estará equipada con una mesa, estantes libreros, un equipo de Radio, un Closet juguetero y una sombrerera.

Habitación-Recibidor: Esta pieza estará equipada con dos camas plegables del último modelo, prácticas y muy cómodas, un escaparate, una mesa y una vitrina

Esta pieza, de día, una vez cerradas las camas se convierte en el salón recibidor de la vivienda. Por la noche es una habitación más con dos camas. La conversión se practica en dos minutos sin esfuerzo alguno.

Habitación-Comedor: Esta pieza irá equipada con dos camas plegables, un vajillero, una despensa, un escaparate, una mesa y un aparador. Como en el caso anterior la conversión de este departamento en comedor o en habitación de dormir se puede llevar a cabo en pocos minutos y representa en cada caso el máximo de confort apetecible.

La Cocina quedará instalada con fogón, nevera, fregadero, vertedero, mesa, estante, closet despensa y útiles.

El baño de familia: tendrá una bañadera moderna, un lavamanos de columna, un inodoro y un bidet.

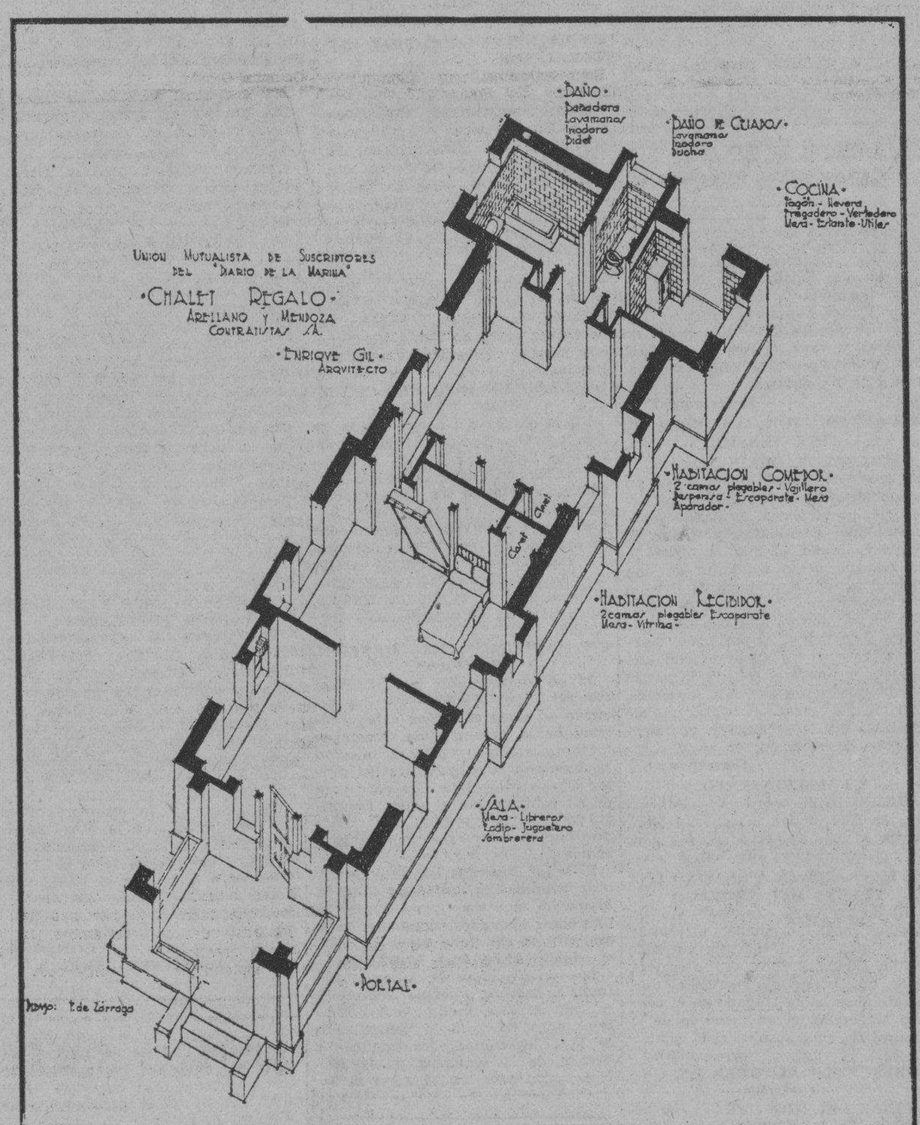

Una perspectiva de la planta en que se advierten la disposición de las camas, de los closets-escaparates, de las piezas del baño, etc.

En el baño de criados: quedará instalado un lavamanos, un inodoro de borde integral y una ducha.

Como se advierte en los planos, las paredes serán de treinta centímetros y los techos monolíticos, menos la parte del portal que será de tejas criollas vidriadas.

El frente está proyectado en piedra y el resto de ladrillos. Los acabados interiores y exteriores serán los corrientes en fabricaciones del más alto precio.

El proyecto, los planos y las especificaciones de esta obra han sido confiados a los señores Arellano y Mendoza, contratistas de amplia y garantizada solvencia moral y económica. Enrique Gil, conocido arquitecto y especializado en esta clase de construcciones ha sido el autor de los proyectos y con tan valiosa ayuda la **Unión Mutualista de Suscriptores del DIARIO DE LA MARINA** tiene la seguridad de que estas casas, nuevo tipo de vivienda de proporciones limitadas, pero de insuperable confort, no tardarán en popularizarse en Cuba, como lo están ya en Estados Unidos y en Europa.

Próximamente publicaremos otro plano con idénticas características generales, pero variando las proporciones y la disposición de las distintas piezas.

No olvide que para poder participar en los Sorteos de Amortización de estas casas deben los suscriptores encontrarse al corriente en sus pagos, para facilitar esa condicional hemos dispuesto que los recibos del mes de mayo habilitados con sus respectivos Bonos numerados sean puestos al cobro desde el día primero de ese mes. En esa forma los señores suscriptores pueden realizar sus pagos en cualquier tiempo antes de la fecha señalada para el sorteo.

Dicho Sorteo tendrá efecto el domingo 29 de mayo y por el mismo procedimiento adoptado para la amortización del Chalet de la Avenida de América, que correspondió, como saben nuestros lectores, a los señores Souto y Hermano, de Holguín, Provincia de Oriente.

DOS TITULOS DE HONOR AL DR. F. MA. FERNANDEZ

Fué electo Académico en Perú y reelecto Presidente de nuestra Academia de Ciencias Médicas

Con fecha 14 de abril, la Academia Nacional de Medicina de Lima, Perú, a propuesta de gran número de sus miembros y dispensando la larga tramitación que generalmente acostumbra, eligió como homenaje especial, en calidad de miembro honorario de dicha Academia al doctor Francisco María Fernández, presidente de la Asociación Médica Pan Americana.

El doctor Francisco María Fernández, que acaba de ser reelegido en la sesión del último viernes, por gran cantidad de votos, como presidente de la Academia de Ciencias de la Habana, ha recibido también hace pocas semanas el alto honor de ser designado académico corresponsal de la Academia de Medicina de New York.

La propuesta a la Academia de Medicina de Lima, antiquísima Corporación médica panamericana que reúne en su seno lo más selecto de la intelectualidad médica peruana de todo el continente, fué hecha a favor del doctor Francisco María Fernández, por los doctores Max. González Olaechea, decano de la Facultad de Medicina; Leonidas Avendaño, profesor honorario; Miguel C. Aljovin, presidente de la propia Academia; Raúl Rebagliati, subdecano de la Facultad de Medicina; Carlos A. Bambaren, ilustre médico legista; Guillermo Fernández Dávila, Guillermo Almenara, Juan Voto Bernales, Ramón E. Ribeyro, Honorio F. Delgado; Angel Madonado, Rómulo Eyzaguirre, y por su secretario perpetuo, el bien querido amigo de Cuba, doctor Carlos Enrique Paz Soldán, ilustre panamericanista.

Nos congratula dar a conocer esta noticia, ya que conteniendo la distinción de que ha sido objeto un hijo de Cuba, se ve en ella también el alto aprecio con que nuestro país es tenido por la tierra fecunda y culta del Perú.

MENOR EXTRAVIADO

José Rodríguez Hidalgo, de Luz 4, dió cuenta en los Expertos, que yendo con su hijo Reinaldo, de 12 años, por Economía y Gloria, hubo de extraviarse, por lo que teme le pueda ocurrir alguna desgracia.

DE AJEDREZ

(Por EVELIO BERMUDEZ)

SOBRE LA EXXIBICION DE CAPA BLANCA —REELECTO PRESIDENTE EL DR. ANGEL DE ALBEAR.— EL CAMPEONATO DE LA HABANA SE JUGARA EN EL CLUB DE AJEDREZ

El entusiasmo de los a jedrecistas cubanos corre parejo con la enorme labor que están desarrollando los organizadores de la fantástica exhibición que ofrecerá en la Habana ese mago del ajedrez que el mundo entero conoce por José Raúl Capablanca.

El interés por ver romper un record, como el que pretende establecer Capablanca, está bien justificaca, ya que la mayoría se resiste a creer que semejante hazaña es posible. Jugar contra más de trescientos ajedrecistas simultáneamente es algo que la Habana jamás ha visto ni pensaba ver y, que sólo New York y París han podido apreciar.

Los ajedrecistas comprenderán fácilmente que espectáculo de tal magnitud no se organiza rápidamente ni es fácil calcular el espacio, para seleccionar el salón de juego, sin antes saber el número exacto de mesas y jugadores que participarán.

También Capablanca necesita cierta preparación para rendir ese esfuerzo mental que se le pide y que está por sobre toda ponderación. No todo el mundo sabe que los ajedrecistas cubanos son adversarios de consideración por la afición que sienten por el ajedrez, rápidos en jugar, maliciosos y llenos de pimienta..

Unas treinta mesas han separado la semana pasada los primeros en adelantarse a brindar su concurso al acto y unas diez y seis estan a punto de comprometerse que representan unos doscientos treinta jugadores; estimando el número de jugadores entres trescientos diez y trescientos veinticinco, los que deseen jugar debieran apresurarse a separar sus mesas. Los ajedrecistas pueden quedan satisfechos si acuden a tiempo evitando compromisos a la Comisión.

La Junta General para Elecciones del Club de Ajedrez de la Habana se celebró la semana pasada, continuando el doctor Angel de Albear en la presidencia y casi todos sus compañeros de Directiva en los mismos puestos que desempeñaban con la sola excepción de Francisco Planas elegido para un cargo de Vocal.

A la nueva Directiva que es la misma de antes, le deseamos todos los éxitos que merece el Club de Ajedrez de la Habana.

Definitivamente el torneo por el campeonato de la Habana se jugará en el Club de Ajedrez de la Habana. Se inaugurará tan hermosa competencia el día 27 de abril o sea mañana lunes.

Las eliminaciones que se jugaron en el Club de Comunicaciones dieron por resultado un selecto grupo de jugadores que se enfrentarán en el torneo final de donde saldrá el campeón de la Habana.

Doce son los ajedrecistas que competirán durante unos treinta y nueve rounds o sesiones ordinarias con sus respectivas extraordinarias para las partidas suspendidas. Los domingos, como en las eliminaciones, se descansará. Oficialmente los días de juego serán los lunes, miércoles y viernes.

QUISO MATASE A CABEZAZOS UN COMERCIANTE

Se hallaba recluído en la casa de salud «Covadonga». Un niño se intoxicó. Otro lesionado

En el centro de socorro de Luyanó fué asistido de graves síntomas de envenenamiento, Angel Crespo Asoiolera, de dieciséis meses y vecino de 11 número 19, que se produjo casualmente al ingerir cierta cantidad de permanganato.

UN LESIONADO

Al sufrir una caída en ocasión de encontrarse en la bodega sita en Pedro Pernas y Concha, se ocasionó lesiones de carácter grave Pilar González Rodríguez, de 60 años y vecina de Teresa Blanco 50.

DE UNA SILLA

Félix Palmeiro Maldonado, de un año de edad y vecino de Mangos 1, sufrió lesiones de carácter grave en su domicilio al caerse de una silla casualmente.

TRATO DE MATARSE

José Rodríguez Allonga, natural de España, de 46 años de edad, del comercio y vecino de Pepe Antonio 30, en Guanabacoa, recluído en la casa de salud «Covadonga», trató de suicidarse al dar con la cabeza repetidas veces y con gran fuerza contra un tubo de hierro que está situado en la terraza, ocasionándose diversas heridas y contusiones de carácter grave en la cabeza. El herido no pudo prestar declaración, haciéndolo en su lugar el enfermero y varios testigos presenciales.

ROBO EN DOS CARNICERIAS

Camilo Pérez Hernánde, dueño de la carnicería situada en Magnolia 26, dió cuenta que de la misma le habían sido robados todos los útiles que tenía en la misma, siendo avisado del hecho por el lechero José Domínguez, quien le hizo entrega de los candados del establecimiento, quien refirió que se los había dado un menor. Con posterioridad el vigilante 910, ocupó dentro de un saco que había sido arrojado en la Calzada de Buenos Aires próximo al callejón de la Ambrosía, el reloj de pared y la pesa y la máquina de moler carne, ignorando detalle alguno sobre el hecho.

También los ladrones realizaron otro robo en la carnicería existente en Buenos Aires y Florencia, propiedad de Felipe Morán y Morán, quien no pudo tampoco apreciar el valor de lo sustraído.

HABLO AYER POR RADIO LA SRTA. MARIA HUERTAS

Es la Secretaria de la Asoc. de Católicas Cubanas. Pronunció bellas palabras sobre la obra

La señorita María Teresa Huertas y Fuente, Secretaria General de la Asociación de Católicas Cubanas, pronunció ayer, por radio, bellísimas palabras en torno a la nueva actividad que con el nombre de Premio a la Constancia, Residencia para Señoras, se ha creado dentro de la prestigiosa colectividad citada.

Habló con gran brillantez, del espíritu, de la ideología de aquel, que no puede ser otra que la que anima a la propia Asociación.

La señorita Huertas expresó: «Vivimos la época del mutualismo y la cooperación. Todo a Todos dice el pensamiento cristiano más remoto; todos para cada uno y uno para todos es la fórmula ultramoderna de la acción mutualista».

Hace sucinta historia de la Asociación, que cuenta con páginas brillantísimas en sus anales, y significa:

«La Asociación de Católicas Cubanas como su nombre lo indica se ajusta a normas, tiene un credo y en nombre de él trabaja y se multiplica; en nombre suyo adelanta y con paso de vanguardia y sin olvidar ni descuidar el trabajo hecho, puesto que cada comisión atiende al suyo, otea el porvenir, y como el árabe anciano, plantando el árbol cuyo fruto no ha de saborear, echa los fundamentos de una obra, llamada a consolar tantas penas y remediar tantas necesidades como es la construcción de la Residencia para Señoras: el premio a la Constancia de sus socias».

REPRESENTANTE ACUSADO

El Tribunal Superior Electoral dió cuenta ayer al juez de instrucción de la Sección Quinta, con la denuncia formulada por los señores Domiciano Torres y Ramón Hidalgo Gato quienes acusan de un delito de infracción electoral al señor Miguel Albarrán y Monet ros, representante a la Cámara y presidente de la Asamblea Conservadora, con motivo de que en una reunión que presidió en Felipe Poey y San Mariano, el día 20 de marzo, no dió cuenta con los acuerdos tomados al citado Tribunal, infringiendo lo dispuesto en ese sentido.

EL CAP. CALVO DENUNCIA LOS NUEVOS TRUSTS

Han alterado los precios de la carne, la manteca, el arroz, los fideos, las medicinas, etc., etc.

El capitán Calvo, jefe de los Expertos, ha elevado un informe al Juez de Instrucción de la Sección Primera, en que hace mención de las confabulaciones de diversos **trusts** que se han organizado en la Habana para alterar el precio de las subsistencias.

Al efecto, el informante cita el **trust** de los fideos, que por diversos medios obstaculiza la fabricación a los pequeños industriales, para encarecer dicho artículo; el de las medicinas, conocido por el Trust del Dolor; el de los comerciantes importadores de manteca; los del arroz, significando que no existe razón alguna para elevar su valor ya que el arancel cubano no justifica la cuantía del aumento, señalando, asimismo, que las casas extranjeras importadoras de ese grano no han alterado el precio del mismo a los almacenistas de Cuba. También cita el trust de la carne, explicando que se ha alterado considerablemente su precio, sin motivo.

Por último, el capitán Calvo hace constar que los confabulados se reunían diariamente en la Lonja del Comercio.

M.E.C.D. 2016

SEMANERIAS

Por GUSTAVO ROBREÑO

RENACE LA ACERA DEL LOUVRE

Nos cuenta la leyenda que el Fénix, ave fabulosa y única en su clase, precursora por tanto del **baracutey** criollo, que también vive de non en el mundo sin necesidad de ayuntamientos con los de su especie (por lo cual merece plácemes, ya que no es poca fortuna poder prescindir de los ayuntamientos, aun de los que se disfrazan con el nombre de distritos) cuentan que el Fénix, repito, luego de vivir largo tiempo en el desierto, a pleno sol y, no obstante, tan a gusto como pudiera estar «la pájara pinta a la sombra de un verde limón», se dejaba quemar en una hoguera (el Fénix, no el limón) para darse más tarde el gustazo, aún mayor, de renacer de entre sus propias cenizas.

Lo único que no explica la leyenda es quién o quiénes eran los encargados de encender la hoguera y mantener el fuego hasta la incineración completa del mitológico pájaro, pues no es de suponer que en el desierto exista una brigada de incendiarios dedicada exclusivamente a tal servicio.

Pero, en fin: dejando para otro día la averiguación de este detalle bomberil, quiero hoy comparar al Fénix, con mi amada Acera del Louvre que, en efecto, parece renacer de sus cenizas con la reapertura del restaurant «Cosmopolita» de gratísimo recuerdo y denominado ahora «Inglaterra», no sólo porque se abre bajo los auspicios de los dueños de este hotel histórico, cerrado por la crisis económica, sino porque ambos nombres condensan, en cierto modo, toda la brillante historia de ese lugar cubanísimo donde hallaron calor, inicialmente, las ideas de libertad, siendo propagadas y defendidas por una juventud valerosa, decidida y fuerte, que no obstante su alegre **etourderie**, su aparente frivolidad, sus lances donjuanescos y su libre disfrute de la vida plena, supo responder, en todo tiempo, a los más serios empeños patrióticos y cuando, por dos veces, los clarines de Yara y Baire hendieron el espacio con llamadas bélicas, reclamando para Cuba el esfuerzo de sus mejores hijos, acudió como un solo hombre a la manigua tenebrosa e inhóspita, renunciando bienestar, placeres, comodidad, riqueza, afectos y familia para alcanzar como única gloriosa recompensa, el título de soldado del Ejército Libertador.

Gloria que, al fin, conquistó con su sangre y con sus vidas, cien veces sublimadas por el sacrificio, esa juventud animosa, que recuerda por su valor, desprecio a la vida agresividad y denuedo en el ataque, a los famosos segundones de la Gascuña, pero que supera a éstos en ideales, ya que los gascones realizaban sus hazañas, forzosamente, en el nombre y defensa de un rey, más o menos déspota y un cardenal absolutista y nuestros bravos muchachos peleaban por su propia voluntad y morían heroicamente en holocausto a la diosa Libertad.

Todas estas amables remembranzas y consideraciones, acaso un poco cursis y, desde luego, **demodées** en esta época de realismo, impurezas y falta de ardor patriótico, bullían confusamente en mi cerebro ha unas horas, debido, tal vez, a los vapores y la espuma del champagne con que gentilmente me obsequiaba el nuevo dueño del establecimiento Diotino López y a la contemplación de la fotografía arriba inserta, en la que puede verse la gallarda figura del general Julio Sanguily rodeado de la que pudiéramos llamar su «escolta» en la paz (los muchachos de la Acera) en simpática peña al aire libre, ante la puerta del «Cosmopolita», figurando en ella el que fué su ayudante en la guerra y último de los caídos por la Independencia: doctor Jesús Sotolongo y Lynch, muerto en el mismo lugar en que aparece sentado, entre Argüelles y Sotico (también muertos en campaña) y, por rara coincidencia, bajo el trozo de pared en que hoy se ostenta la tarja conmemorativa que por mi gestión fijó allí el Ayuntamiento para perpetuar el nombre, no sólo de Sotolongo allí abatido el 11 de diciembre de 1898, sino los 39 jóvenes más, que sucumbieron, igualmente, en el campo del honor.

Cábeme la triste gloria de haber sido el confeccionador de esa página luctuosa de nuestra historia, escrita en bronce; y al releerla hoy, después de examinar ese grupo fotográfico cuyos integrantes han desaparecido, con la sola excepción del doctor Ignacio Weber que, por fortuna aún vive, pienso en las cenizas de todos esos mis buenos amigos muertos y acaricio la consoladora esperanza de que nuestra histórica Acera del Louvre abandonada y desierta últimamente, renazca como el Fénix, con la apertura de ese establecimiento que, de fijo, ha de reunir en torno a jóvenes y viejos, devolviendo su tradicional animación a tan simpático lugar.

Y es por ello que brindé, allí, sinceramente y escribo a vuela pluma, pero con todo amor, estos renglones, que ojalá determinen para la Acera la era de su Renacimiento.

Información Política

Escrutó ayer la Junta Municipal Electoral las elecciones liberales del barrio de San Leopoldo.—Se reunieron progresistas y asbertistas.—Recurso de queja por faltar en la Junta de Guanabacoa, modelos de bajas de afiliados.—Excursiones de toda la provincia le darán la bienvenida a Galdós en Camagüey.—Los actos políticos de hoy.—Convocados los sargentos populares para elegir su directiva.—Mejorado Raulito Casas.—Otras noticias

SAN LEOPOLDO

Celebró sesión ordinaria ayer la Junta Municipal Electoral, en su local de la calle de Escobar número 65. Presidió el rector Juez doctor Eduardo C. Lens, actuando de secretario el señor Antonio Quirós.

Dióse lectura al acta de la anterior, que fué aprobada. Se leyeron diversas comunicaciones de mero trámite electoral. La sesión, en lo general, careció de mayor importancia. Se conocieron, como en días anteriores y en sesiones pasadas, de diversas solicitudes de bajas de los partidos, traslados, etc.

La casa de la Junta estaba repleta de personas. La mayoría pertenecían a la legión de curiosos de la tendencia liberal, anhelosos de presenciar el escrutinio de los comicios liberales del barrio de San Leopoldo. Acto que presenciaron el juez doctro Lens y el secretario Quirós, con los miembros políticos Arrondo y Alsina.

Algunas protestas se originaron, desde luego; pero todo pasó y el escrutinio se llevó a cabo, en medio de la mayor tranquilidad, dando el siguiente resultado en conjunto:

Presidente, doctor J. M. Villiers, con una votación de quinientos treinta y tres votos, contra 124 que obtuvo su contrincante el señor López Fundora.

Los delegados electos son: Pablo Díaz Navarrete, Herminio Eduardo Cidre y Carlos M. Pereira, los cuales obtuvieron doscientos setenta y un votos.

LOS PROGRESISTAS

Bajo la presidencia del doctor Miguel Angel Campos, y actuando de secretarios los señores Pedro Prendes Aguiar y Armando Alvarez, se reunió el Ejecutivo Nacional del Partido Progresista, asistiendo a este acto los señores doctor José María Rabasa, doctor Rafael Corrons, Eduardo Mancas, Luciano Santamaría, doctor Eduardo Coloma, Raoul Villageliú, Oscar G. Abela, José Toscano Díaz, doctor Manuel Castellanos, señor Alfredo León, Rafael Campiña, doctor Miguel E. Bestard.

Después de leer el acta anterior, el presidente del Ejecutivo Nacional, doctor Miguel Angel Campos, dió cuenta a los señores presentes de los trabajos realizados en las provincias de Matanzas y Camagüey, los cuales han respondido a la labor entusiasta y decidida que han realizado en esas provincias los jefes progresistas.

También el doctor Rabasa y el señor Santamaría, dan cuenta de la posición política del Partido Progresista, en el término de Guanabacoa, asegurando dichos señores que el Partido puede ir en los actuales momentos a una lucha comicial con los partidos existentes, y con la absoluta confianza de un triunfo completo.

El señor Mancas, presidente de la comisión organizadora del distrito de la Habana, informa de la labor que se está realizando en los cuarenta y tres barrios, teniendo la seguridad que antes del día 30 del actual, se podrán presentar nuevamente las firmas al Tribunal Superior Electoral.

Cerró el acto el doctor Campos, expresando a todos los presentes su gran regocijo por ver que sus anhelos de darle al pueblo de Cuba un nuevo Partido Político se veían colmados del más hermoso éxito.

SE REUNIO EL EJECUTIVO NACIONAL DEL PARTIDO RENOVACION NACIONAL

En la tarde de ayer, bajo la presidencia del general Ernesto Asbert y actuando de secretarios los doctores Miguel Angel Céspedes y Alberto Jardines Navarrete, se reunió el Ejecutivo Nacional Provisional del Partido Renovación Nacional, que se está organizando bajo la dirección del ex gobernador de la Habana en toda la República. Asistieron los señores don Andrés Terry, doctor Julio Morales Broderman, coronel Gustavo Rodríguez, Marco Antonio Dolz, César San Pedro, doctor Eduardo Borrel, Bernardo Martínez, doctor Manuel Fernández Guevara, doctor Arturo González Alfonso, doctor Enrique Ortiz, Manuel Pernia, general Dionisio Arencibia.

Fué leída la ponencia del doctor Céspedes del programa del Partido y se acordó que la comisión designada para la confección definitiva de éste se reúna el próximo jueves a fin de dar cuenta del mismo en la reunión del Ejecutivo que ha de efectuarse al día siguiente. Se trataron diversos asuntos de importancia para el Partido y los coroneles Morales Broderman y Gustavo Rodríguez informaron de la marcha de la organización en las provincias de Camagüey y Matanzas, donde ya se encuentran constituídos diversos comités gestores municipales que están trabajando con verdadero entusiasmo.

LOS ASBERTISTAS DEL BARRIO DE VIVES

Quedó constituido anoche, en Misión 110, el Comité Gestor Provisional para la organización del Partido Renovación Nacional, que acaudilla el general Asbert, en el barrio de Vives. Resultó electo presidente Juan Gutiérrez; secretario de actas, Juan de la Cruz Alfonso; secretario de correspondencia, Ramón Rodríguez; tesorero, Manuel Rico; director político, Manuel Suárez y doce vocales.

Hicieron uso de la palabra los señores Juan Gutiérrez, Evelio Falcón, Juan Arana, Miguel Suárez, doctor Miguel Angel Céspedes, Gabriel Cunill, Benito Barreras, Raúl Rosado Aybar, el líder obrero Bernardo Martínez, haciendo el esumen el doctor Arturo González Alfonso.

EN LA JUNTA MUNICIPAL ELECTORAL DE GUANABACOA NO HAY MODELOS OFICIALES PARA BAJAS

Marco Antonio Dolz, miembro del Ejecutivo Nacional y secretario del Comité Gestor Municipal del Partido Renovación Nacional, se ha dirigido en queja ante el Tribunal Superior Electoral alegando el hecho de que simpatizadores de este Partido, residentes en el barrio de San Miguel de Padrón al comparecer ante la Junta Municipal Electoral de Guanabacoa para obtener sus bajas como afiliados a otros partidos, no pudieron hacerlo por no existir en dicha Junta los modelos oficiales necesarios para esta función.

OPERADO UN HIJO DEL CONSEJERO CASAS

En la clínica del doctor Souza ha sido operado de apendicitis el niño Raulito Casas Rodríguez, hijo del doctor Ramón Casas, Consejero Provincial y jefe de los conservadores de Güines.

El joven y médico consejero—que es una de las figuras más salientes del Partido en la provincia—recibe constantemente mensajes de congratulación por el estado de Raulito, quien ayer se encontraba muy mejorado.

UN MANIFIESTO DEL GENERAL FIGUEROA

El ex representante a la Cámara general Eliseo Figueroa, se ha dirigido en unas cuartillas a los electores de la provincia de Camagüey haciendo algunas consideraciones en relación con la candidatura del doctor Carlos Miguel de Céspedes y la de su contrincante el señor Domingo Galdós. La extensión del trabajo nos impide insertarlo, como quisiéramos.

El señor Figueroa comenta una y otra candidatura, refiriéndose a la actuación política de los señores Céspedes y Galdós, combatiendo a este último con toda energía.

LIBERALES DEL VEDADO

Los señores José D. Urrutia, Alfredo Labarrere, Eugenio Pedroso y Aniceto Alvarez invitan a los liberales del Vedado a la constitución de la Delegación de los agentes liberales de la provincia de la Habana, cuyo acto tendrá lugar el lunes a las nueve de la noche, en los altos del café «El Carmelo».

LIBERALES DE MANUEL DE LA CRUZ

Distinguidos elementos del liberalismo del barrio de Manuel de la Cruz se disponen a luchar para que Néstor Nodarse de Armas, representante en la Municipal a aquel barrio en atención a sus méritos personales y políticos.

EL RECIBIMIENTO AL SEÑOR GALDOS

CAMAGÜEY, abril 23.—Continúan con gran actividad los preparativos para el recibimiento que se ha de hacer en esta ciudad al señor Galdós, esperándose que más de veinte mil personas asistan al acto.

De todos los lugares de la provincia vendrán excursiones con los alcaldes, concejales y elementos ferroviarios.

También vendrán numerosas damas portando flores. En los terrenos del Ferrocarril se servirá un almuerzo popular, habiéndose preparado para doce mil personas.

Se ha contratado varios conjuntos musicales de la ciudad.

Espérase que el acto sea algo excepcional, especialmente la manifestación y el mitin que tendrá efecto en el teatro Guerrero, después del almuerzo.—**Corresponsal.**

MITIN POPULAR HOY EN MARIANAO

Hoy, a las cinco de la tarde, celebrarán un mitin los populares de Marianao en Real, entre Berndes y Santa Isabel.

Asistirán a los distintos actos que los populares llevarán a cabo en el Término vecino, las más connotadas figuras del Partido.

Antes del mitin postularán los populares para Alcalde Municipal al capitán doctor Juan Silverio, en Samá número 10.

FIESTA LIBERAL EN SAGUA LA GRANDE

Hoy habrá una gran fiesta liberal en Sagua la Grande en honor del señor Manuel Rodríguez Batista, para quien sus amigos y correligionarios tienen reservada un acta de representante por la provincia villareña en los comicios venideros.

CONSTITUIDA UNA JUVENTUD LIBERAL

PASO REAL DE SAN DIEGO, abril 23.—Ha quedado constituida en este pueblo la Juventud Liberal que defiende en todo el Término de Los Palacios la candidatura del señor Pedro Liz Cabeza, para alcalde municipal, habiéndose llevado a cabo una manifestación en honor de los jefes liberales y conservadores y otras tendencias que defienden las aspiraciones de estos pueblos. Hablaron varios oradores, entre ellos Guillermo Suárez, ex alcalde del Término, doctores Morales Suterns, Morales Escobar, Fiallo de la Cruz, Lucilo Díaz y los señores Valdés Falero, Echevarría y Franchi, haciendo el resumen el señor Antonio Castro.

No pudo asistir el señor [illegible] por encontrarse enfermo, pero sí asistió el señor Filiberto Azcuy, consejero provincial y jefe de los liberales.—**Corresponsal.**

HOMENAJE A LA MEMORIA DE VARONA SUAREZ

El próximo martes día 26, a las cuatro y media de la tarde, tendrá efecto el homenaje que, año tras año, rinden los amigos y devotos del doctor Manuel Varona Suárez a la memoria de aquel notable médico y popular hombre público.

Dicho acto se llevará a cabo en el Cementerio de Colón, junto a la tumba que guarda los restos del doctor Varona Suárez. La oración estará a cargo del doctor Carlos Márquez Sterling.

La Fundación de Ciegos «Varona Suárez», creada por la iniciativa del ilustre desparecido, se asociará al tributo del día 26. Los pobres ciegos por quienes tanto hizo el doctor Varona Suárez, asistirán a la piadosa ceremonia.

LOS PRESIDENTES Y SECRETARIOS POPULARES

Los presidentes y secretarios de los Comités Oficiales del Partido Popular del Distrito Central de la Habana electos el pasado día 28 de febrero, han sido citados para junta general extraordinaria que se celebrará el próximo jueves 28 del actual, a las ocho y media de la noche, en su local social, Estrada Palma (Consulado) 103 altos.

Se consumirá la siguiente orden del día: Lectura de la Memoria de la Directiva saliente; elecciones para cubrir los puestos de la Directiva vacantes a virtud de la reorganización; proclamación de los electos; declaración de principios y programa de la nueva directiva.

LA ASPIRACION DEL COMPAÑERO MARTINEZ PEREIRA

Aspira a secretario de la Asociación de Presidentes y Secretarios del Partido Popular y a concejal, el querido compañero Augusto Martínez Pereira, uno de los más esforzados paladines del populismo, orador y escritor bien conocido. Martínez Pereira tiene grandes probabilidades de éxito.

EL NUEVO PARTIDO UNIONISTA

Ricardo Vidal Burguera y sus auxiliares batallan por que la nueva tendencia se vigorice y adquiera a diario mayor núcleo; aspira sólo el nuevo Partido a desenvolverse en el Distrito de la Habana por tratarse de un partido municipal.

Se nos informa que numerosos elementos obreros engrosarán sus filas.

EL HOMENAJE A VILA

SANTIAGO DE LAS VEGAS, abril 23. (Por telégrafo).—Hoy, a pesar de la suspensión oficial del homenaje en honor del capitán Jorge Vila se reunieron en su domicilio del reparto Lutgardita gran cantidad de amigos particulares y políticos, quienes le testimoniaron sus afectos. Acudieron representaciones de todos los barrios de la capital y fué proclamada su candidatura a representante en los próximos comicios por los liberales de Santiago de las Vegas y otros términos que respaldan sus aspiraciones.

LA EXCURSION DE GALDOS

Anoche, en un coche salón agregado al tren Expreso Limitado, y dos coches dormitorios, salieron para Camagüey en excursión política el señor Domingo Galdós, vicepresidente de los Ferrocarriles Consolidados de Cuba, al que acompañaban los señores José Faget, Sergio Fernández, Avelino Fonseca, Antonio González, Félix Manuel Gutiérrez, Teodoro Hernández, Alfonso Losada, Aurelio Núñez, Antonio Piña, Aurelio Quiñones, Rodrigo Rodríguez, presidente de la Hermandad; Julio Tarride y José Vilaró, todos estos en representación de distintos gremios obreros, y por la prensa capitalina nuestros compañeros Jesús Masdeu, Antonio Polo, Eugenio P. Mosqueda y Alberto Pavía.

Otros acompañantes de Galdós eran el doctor Felipe Correoso, Tomás Galdós, Coriolano Garcini, Alfredo Lombard, Gerardo O-Siel, Mario Ramírez, Rigoberto Ramírez, Francisco Rosado y Gaspar C. de Zayas.

Todos regresarán el lunes a esta capital.

LA FIESTA LIBERAL DE ANOCHE

Anoche, conforme estaba anunciado, tuvo lugar la inauguración del Círculo de los Periodistas liberales, instalado en Galiano 125 altos.

Tanto el salón como la parte exterior del edificio fueron adornados e iluminados.

El acto fué presidido por la directiva del Círculo y en el estrado presidencial tomaron lugar las figuras salientes del Partido.

Anotamos al doctor Viriato Gutiérrez, Zoilo García, el gobernador de la provincia, Antonio Ruiz; Ramón Vasconcelos, Augusto Lezama, Ramón Egues, el general Llaneras, Ernesto López los conse eros Pulido y Madan, el senador Fernández Hermo, los comisionados del distrito Urrutia y Aizcorbe, el doctor Fernández Salazar, Carlitos Márquez Sterling, Pablo Figueredo, el doctor Gustavo Gutiérrez, el comandante Martín Reinoso, Alfonso Amenábar, Alberto Coffiny Ortiz, Eduardo Cidre, Serapio Rocamora, Sergio Grillo, doctor Caraballo, Eladio López José Callava, Domingo Valdés, el doctor Antonio de la Riva, José R. Mederos, Cipriano Vigoa, doctor Matías Duque, comandante Desiderio Piloto, doctor Oscar Gans, Abelardo Vasconcelos, doctor Bosque, Eduardo Vallejo, señor Camps, Julián González, Oscar Hernández y otros.

Música de toda clase y oradores. Hablaron García Galán. Egues, Valdés de la Paz, Fernández Hermo, Márquez Sterling, Gustavo Gutiérrez y Viriato Gutiérrez, que hizo el resumen.

BIBLIOGRAFIA

Singladuras (viaje americano), por Concha Espina. Renacimiento. Madrid, 1932.

En este libro de trescientas páginas la mujer triunfadora que es Concha Espina, todo garra y todo amor—garra para apoderarse admirablemente, en un supremo poder de observación de cuanto ve y oye; amor para entrar en el alma de las gentes y compartir con ellas sus tormentos, sus ansias, sus fracasos—ha contado sus impresiones del viaje que hizo recientemente a Cuba, a New York y a la Universidad de Vermont (Middlebury College) en la Nueva Inglaterra de Norteamérica. Señuelo inevitable para todo español; **Karma** de toda criatura nacida en la Tierra Descubridora—escribe Concha Espina—en la orilla destinada a los grandes adioses, camino real de nuestro instinto aventurero. América es todavía, para nosotros, la gran cancha del mundo que nos incita a numerosas lides, aunque hayamos vuelto de sus laderas, varias veces, con un desencanto más». Es muy posible que algo de esto último le haya ocurrido a Concha Espina, aunque se guarde muy bien de decirlo. Los pueblos no son nunca como el viajero se los había figurado y al contacto personal con ellos son muchas las desilusiones que ofrecen al espíritu vulgar, muchas las vendas que se caen al observador desprevenido. Pero cuando el viajero es un entendimiento superior, como el de Concha Espina, que va a recorrer países, no por un vulgar espíritu de confronta, sino a hacer un análisis psicológico al margen de todo prejuicio, entonces se producen páginas admirables como la que esta autora escribe sobre el alma femenina de la norteamericana, a propósito del trato diario que tuvo con las que fueron sus alumnas de Middlebury College, a las que dió un curso de español. La opinión benévola, razonada y documentada que expone sobre esas mujeres de «bien puesto corazón en un ambiente calculador», es de lo más comprensivo y humano que puede leerse. Lo mismo decimos de las merecidas frases de sabor despectivo que escribe a propósito de la atolondrada New York, «con mucho de recua y de rebaño en pelotón» y de sus conmovedores párrafos al visitar a Harlem, el recinto de los negros, la «colonia de ébano», enclavada en el corazón de dicha ciudad, «vergüenza para los vuelos de la Libertad en el país que presume de simbolizarla». También emocionó a su alto sentido cristiano, durante su estancia en Cuba, «la servidumbre del negro persistente allí sin que la excepción baste a perdonar el trato de un menosprecio común». Su exquisita sensibilidad se engañó un poco. El breve tiempo que estuvo entre nosotros le impidió confortarse con la estrecha confraternidad—cada día más espontánea y honda—con que en Cuba viven los blancos y los negros. La pintura de otros aspectos de la vida cubana son cuadros de pincel maestro, copias de la realidad muy bien comprendida y genialmente ahondada.

Singladuras justifica el timbre de maestra en el buen decir y en el hondo pensar de que disfruta Concha Espina entre los pueblos del habla hispana.

R. A. CATALA

NUEVO ADMINISTRADOR DEL DIARIO «HAVANA POST» Y DEL «EVENING TELEGRAM»

El señor Carl Byoir, director de «The Havana Post Corp.», ha designado al señor W. L. Davidson, de Nueva York, para el cargo de Administrador de los periódicos «The Havana Post» y «The Havana Evening Telegram», pertenecientes a aquella empresa editora.

Ha sido el señor Davidson alumno del gran Colegio Dartmouth, lo que vale decir que posee una magnífica preparación. Tiene, además, una larga experiencia en materia de publicidad y propaganda, adquirida en largos años de trabajo en muy importantes empresas del Norte. Entre ellas se cuenta la Charles W. Hoyt Advertinsing Agency, la revista «Liberty», «Goodyear», y, últimamente la popular «Household», que tuvo dos millones de ejemplares y en la cual laboró durante cuatro años como Jefe de Publicidad.

Durante la guerra mundial fué el señor Davidson primer teniente del Servicio Aéreo de América, en el que estuvo dos años como expedicionario en Europa, habiendo sufrido lesiones que lo mantuvieron por espacio de once meses hospitalizado.

El señor Davidson ha traído de los Estados Unidos a su señora y su hijo y fijarán su residencia en la barriada del Vedado.

Al saludar al nuevo administrador de «The Havana Post» y «The Havana Telegram», deseándole los mejores éxitos en el desempeño de sus funciones, enviamos nuestra despedida al señor John D. Montgomery, generente general de dichos colegas, que embarcó en compañía de su esposa para los Estados Unidos, con objeto de pasar una temporada de vacaciones.

Información Telegráfica del Interior de la Isla

POR NUESTROS CORRESPONSALES

TERMINO SU ZAFRA EL CENTRAL «SANTA MARIA»

RANCHUELO, abril 23.— DIARIO, Habana.— Hoy terminó su zafra el Central Santa María, en este Término, habiendo elaborado 120.000 sacos de trece arrobas.

El Circo

Anoche debutó en esta localidad el Circo Dumbar Shwer, presentando un valioso espectáculo, así como una exposición zoológica, magnífica.

De aquí el circo irá a Cienfuegos.

Un robo

Aprovechando la ausencia de su domicilio, del señor Ceferino Vega, administrador de la Compañía Cubana de Electricidad, en este pueblo, los ladrones penetraron en aquel, robando dinero y prendas.

A pesar de las diligencias realizadas por la policía los «cacos» no han sido habidos.

SENSIBLE FALLECIMIENTO

CABAIGUAN, abril 23. Por telégrafo.—Ha sido profundamente lamentado el fallecimiento del señor José Haza Rodríguez, persona muy estimada en esta localidad en donde supo conquistar el aprecio de todos los vecinos.

Reciban sus familiares nuestro más cálido mensaje de pésame.

CORRESPONSAL.

FALSA DENUNCIA

RANCHO VELOZ, abril 23. Por telégrafo. Carece de veracidad la denuncia hecha sobre que se tramaba el asesinato del Alcalde Lastre. Esta noticia fué dada a la prensa por un hijo de éste, comprobando tanto el capitán Bonat como el sargento Valle que todo es un infundio para justificar el recorrido por vigilantes de la policía del barrio Pozas.

El doctor Casanova, que aparece acusado, fué a la playa Panchita por indicación del sargento Valle, a reconocer al señor Domingo Ibáñez que por causas interesadas querían hacerlo aparecer con lesiones.

SARABIA.

HARINA DE YUCA

REAL CAMPIÑA, abril 23. Por telégrafo.—Han comenzado los trabajos en la moderna fábrica para elaborar cuatro mil sacos de harina de yuca mensuales. La Compañía productora posee bastante materia prima.

Reina gran animación, ya que se emplean más de doscientos hombres.

CORRESPONSAL.

RESULTO GRAVEMENTE QUEMADA UNA SEÑORITA

CAMAGUEY, abril 22. Por telégrafo. Hortensia Arango Peláez, de 26 años, blanca, de Príncipe 10, perteneciente a la mejor sociedad, resultó gravemente quemada al inflamársele una botella de alcohol.

Ha sido recluída en la clínica de Agramonte, temiéndose un fatal desenlace.

CORRESPONSAL.

CAUSA POR FALSEDAD

MATANZAS abril 23. Por telégrafo.—El Juez de Instrucción de esta ciudad acaba de radicar la causa número 401, por falsedad, contra Pedro Llucia a virtud de denuncia formulada por Juan Martínez Beautureira.

ALLANAMIENTO

El Juez de Instrucción de Cárdenas ha procesado con $300 de fianza a Pedro Lluria García por un delito de allanamiento de morada.

SUSTRACCION DE DINERO

El Juez de Cabezas informa al Fiscal que inicia diligencias con motivo de denuncia hecha por Félix Jiménez Hernández, consistente en que tres días antes de fallecer su padre Francisco Jiménez Rodríguez, declaró a sus familiares que en su casa de la finca Trocadero, tenía guardado debajo del piso una suma de dinero, notando el denunciante horas después de que en el sitio indica habían removido la tierra, sustrayendo el dinero.

ROBO DE PRENDAS

El Juez de Amarillas inicia diligencias por robo de prendas y ropas a Miguel Ventayoils y Segundo Flores, comerciantes de aquella población.

EL REMATE DEL INGENIO

El Juez de Primera Instancia de esta ciudad ha señalado para el lunes el remate del Central Triunfo, en segunda subasta, con motivo de procedimiento hipotecario seguido contra los señores Adolfo Marzón y otras personas.

CORRESPONSAL.

APARECE UN FETO

SANTA CLARA, abril 23.—En Placetas fué encontrado en un retrete un feto femenino que dió a luz Federica Obregón Quesada la que murió a consecuencia del mismo alumbramiento. Se ignora quien arrojó el feto en el lugar en que apareció.

LESIONADA

Alicia de Armas fué lesionada de gravedad en Placetas, ignorándose quien haya sido el autor de las lesiones.

AMENAZADA DE MUERTE POR SU HERMANA

Manuela Castro López, amenazó de dar muerte a su hermana Luisa, si no se casa con Serafín Hernández.

UN AHORCADO

En el callejón de Arroyo Frío en Camajuaní, fué encontrado pendiente de un árbol Alejandro Leal, quien según sus familiares se suicidó.

Corresponsal.

ROBO EN UNA ZAPATERIA

HOLGUIN, abril 23.—En las primeras horas de la madrugada de hoy efectuóse un robo en el establecimiento de zapatería propiedad de José Carmona González sito en la calle Frexes esquina a Máximo Gómez. Llevároense doscientos pesos en efectivo y varios pares de zapatos. La policía practica diligencias en busca de los autores.

Corresponsal.

ALCANZADO POR ALAMBRES DE ALTA TENSION

GENERAL MACHADO, abril 23.—En gravísimo estado fué asistido en la mañana de hoy en el hospital Lily Hidalgo el obrero Armando Martínez Vidal de 45 años y vecino de Hoyo Colorado, el que se dirigía a la Habana como ayudante de una paleadora de la Compañía Urbana de Contratación que hubo de tocar con un tendido de alta tensión en el crucero de Vento. Al pretender Martínez levantar los alambres con una cruceta de madera, ésta se le partió siendo alcanzado por los alambres, con los que se causó las graves quemaduras que le produjeron la muerte poco después de ser asistido.

Corresponsal.

FALLECIMIENTO

CAMAGUEY, abril 23.—Falleció hoy en esta ciudad la señorita Hortensia Arango Peláez a consecuencia de las quemaduras que sufrió ayer.

LE EXTRAJERON A UN NIÑO UNA PESETA DEL ESOFAGO

El doctor Casas Zaldívar, sin un instrumental apropiado, utilizando una sonda rectal, extrajo al niño Selbin Dombark Reis, de un año de edad, una peseta alojada en el esófago que se había tragado en el central Macareño en un descuido de la madre. Ha sido hospitalizado aquí.

Corresponsal.

PRESUNTOS AUTORES DE UN CRIMEN

PINAR DEL RIO, abril 23. Por telégrafo. En las últimas horas de la tarde de hoy, han ingresado en la cárcel de esta ciudad, conducidos por una pareja de la Guardia Rural de Guanes, Maximina González Inclán. Iba en compañía de su hermano Cayetano y del autor de sus días Lázaro Gonzále, acusados desde el primer momento por el crimen cometido en la persona de Pepe Navia.

FELIPE DIAZ, Corersponsal.

SE HIRIO CON EL MACHETE

SANTIAGO DE LAS VEGAS, abril 23. Por telégrafo. Al hallarse trabajando esta mañana el mestizo Justo Hernández, de 26 años de edad, en la finca Vista Alegre, de este término, en la que rinde servicio de agricultor, en un momento de descuido se lesionó con el machete que usaba en la faena.

Se produjo una herida incisa con sección de los tendones de la mano izquierda que le curó de primera intención el doctor Arsenio Minsal, de guardia en la casa de socorro.

Su estado fué calificado de menos grave.

CORRESPONSAL.

DIARIO de la MARINA

Teléfonos:

Dirección	A-4151
Redacción	M-7913
Jefe de Redacción	A-3205
Sección de Sports	M-7912
Administrador	M-2522
Anuncios	A-2425
Suscripciones	M-7911
Quejas	A-3785
Anuncios Clasificados	A-3333
Talleres y Correos	M-2002
Agencia del Vedado	F-2613
Agencia J. del Monte	- 1994
Agencia de Marianao	FO-7380

Ventas 44 ANIVERSARIO

6 oportunidades nuevas.

LA ÚLTIMA SEMANA DE ABRIL.

6 DIAS DE PRECIOS MÁS BAJOS

NOVEDADES.

HABILITACIONES.

PARA EL HOGAR,
PARA SEÑORAS,
PARA CABALLEROS,
PARA NIÑOS.

Haga de estos 6 días un recurso de positivas economías.

El Encanto

OIGA EL CONCIERTO QUE OFRECE HOY "EL ENCANTO" POR RADIO:
Por la C. M. C. D. de 2 a 3 p. m.

M.E.C.D. 2016

9A SECCION

TELEFONOS:
Dirección. . . . A-4151
Redacción. . . . M-7913
Jefe de Redacción A-3305
Sección de Sports M-7912
Administrador. . M-2522
Anuncios. . . . A-2425
Suscripciones . . M-7911

DIARIO DE LA MARINA

TELEFONOS:
Quejas. A-3785
Anuncios Clasif. . A-3333
Talleres y Correo M-2002
Agencia Vedado F-2613
Agencia, J. Monte I-1994
Agencia Marianao FO-7330

9A SECCION

AÑO CIEN — ACOGIDO A LA FRANQUICIA POSTAL — LA HABANA, DOMINGO, 24 DE ABRIL DE 1932 — EL PERIODICO MAS ANTIGUO DE CUBA — PAGINA QUINCE

La España Actual

NUEVOS IMPUESTOS

Por LEON ICHASO

Cuando el Ministro de Hacienda, señor Carner, anunció el plan de los nuevos impuestos con que había de cargar al país, los ingresos en las arcas públicas iban sufriendo una inquietante disminución. Comparados con los de semestres anteriores la baja era tan voluminosa —se media por millones de pesetas— que parecía incoercible. Por eso preguntábamos entonces si España tendría bastante capacidad alquisitiva para resistir el peso —recio por cierto— de las nuevas gabelas.

Ahora el señor Carner manifiesta explícitamente que se observa una cuantiosa baja en la recaudación nacional y que, para contrarrestarla y cubrirla, se propone establecer otros impuestos sobre la renta, el primero de los cuales afectará a las firmas comerciales e industriales que pagan anualmente de mil quinientas pesetas en adelante.

Opinamos nosotros que las cuestiones económicas están sujetas a la lógica —siquiera sea de Perogrullo, que suele ser la más contundente y la de mayor sentido común— lo mismo que las demás. Ahora bien, si la recaudación nacional disminuye, es indiscutiblemente, porque ha descendido la capacidad adquisitiva del país. Y si ésta va descendiendo a grandes zancadas, a saltos alarmantes, ¿cómo se han de echar sobre las espaldas del pueblo nuevos impuestos? ¿Cómo ha de poder soportarlos? ¿Cómo con el derrengamiento, con el desconcierto, con el desequilibrio que en la industria y el comercio ha de producir este sobreexceso de cargas no ha de perder todavía más el país su capacidad adquisitiva y han de aminorarse consiguientemente los ingresos en el Tesoro Nacional?

Para resolver el grave problema, ¿no sería más lógico y más razonable apelar a todas aquellas medidas, a todas aquellas actuaciones que contribuyen a aumentar dicha capacidad adquisitiva y con ella los ingresos? El mismo Ministro de Hacienda señor Carner al hacer su exposición sobre el estado económico de España, afirmó, lo mismo que lo habían afirmado economistas y financieros tan expertos como los exministros del mismo ramo, señores Cambó y Ventosa, que la situación de la economía española no se hallaba relacionada fundamentalmente con la depresión mundial. Luego no es un conflicto fatal. Luego sus causas y sus remedios hay que buscarlos dentro de España. Y no se buscan a fe con la imposición de nuevas cargas, que podrán ser quizás calmantes o inyecciones de oxígeno en la Hacienda, pero que a la larga vienen a desbaratar y abatir más el urganismo. Hay que ahondar más en las raíces de la creciente crisis, económica de España y después de encontrarlas, hay que proceder a extirparlas con plena y resuelta voluntad sobrepuesta a todos los intereses que no sean los nacionales.

Mientras todavía la demagogia extremista puede estar durante largas horas apedreando iglesias, conventos y círculos católicos, sin que las autoridades lo impidan como acaba de ocurrir en la villa asturiana de Avilés; mientras se suspenda a funcionarios de justicia por el sólo hecho de haber antepuesto el cumplimiento de su deber a los entusiasmos por el Gobierno, como ha sucedido en Madrid; mientras se mida con distinta vara y con distinta ley a las derechas y a las izquierdas, a los republicanos «buenos» y a los republicanos «malos»; mientras vacilen los cimientos de los derechos de propiedad, como vacilan aún con el último proyecto de la reforma agraria, según el cual no se indemnizan todas las fincas expropiadas; mientras existan para determinada agrupación —la socialista— privilegios tan irritantes como la del manirroto presupuesto asignado, en estos momentos en el Ministerio del Trabajo a las delegaciones obreras; mientras el anarco-sindicalismo siga suscitando huelgas cuotidianas y fulminando amenazas revolucionarias; mientras la política partidarista monopolizada por los de la izquierda prevalezca con harta frecuencia sobre la nacional, no se restablecerá la confianza pública, y sin ella no se normalizará la capacidad adquisitiva.

¿Es por otra parte lógico que mientras el señor Carner anuncia nuevos gravámenes sobre el esquilmado país, haya todavía quienes defiendan los «enchufes» que suculentamente nutren a ciertos próceres políticos? En vez de forzar con un nuevo capítulo de cargas el aumento de los ingresos nacionales, ¿no sería razonable disminuir un tanto los gastos administrativos acortando aquellos que como los del Ministerio del Trabajo justifican y aún exigen una poda saludable.

Advertimos en el señor Carner—además de su indiscutibe honradez y seriedad— una virtud tan rara como valiosa; la de la claridad y franqueza con que pone al descubierto las dolencias de la Hacienda Pública. No le gusta ni ocultar ni inflar. ¡Cuánto anhelaríamos que a esta virtud acompañase el acierto!

Los Fondos Hallados en la Caja del Ex Rey Son de Una Fundación

EL MINISTRO DE JUSTICIA ESPANOL PREPARA UN DECRETO APLICANDO LA LEY QUE RECONOCE IGUALDAD A LOS HIJOS LEGITIMOS E ILEGITIMOS

La Unión General de Trabajadores lanzó un manifiesto en el que pide a todos los obreros que observen la festividad del Primero de Mayo y feliciten por la implantación republicana

MADRID, abril 23. (AP.)—El ministro de Justicia, señor Albornoz, ha declarado que prepara un decreto, en virtud del cual aplica los preceptos de la Constitución que reconocen igualdad de derechos a los hijos legítimos e ilegítimos, así como el reconocimiento legal de los hijos de los sacerdotes.

MARCELINO DOMINGO PERDONO AL DIRECTOR DE «EL DIA»

MADRID, abril 23. (AP.)—El ministro de Agricultura, don Marcelino Domingo, ha perdonado al señor José Lecaros, director del periódico «El Día» que fué condenado a seis meses de destierro porque publicó un artículo antes del establecimiento de la República en que acusaba al hoy ministro de haber huído a Francia con los fondos destinados a la propaganda republicana en España.

LA UNION GENERAL DE TRABAJADORES Y EL 1º DE MAYO

MADRID, abril 23. (AP.)—La Unión General de Trabajadores ha publicado un manifiesto pidiendo a todos los obreros afiliados que observen la festividad del primero de mayo y envíen felicitaciones con motivo del establecimiento de la República.

Dice el manifiesto que la República significa «mayores probabilidades de triunfo para los ideales obreros que bajo un régimen tiránico y anti-democrático.»

MITIN DE LAS DERECHAS EN MAYO PROXIMO

La peseta ganó ayer un punto en el mercado. El dólar vale 12,77 pesetas

MADRID, abril 23. (AP).—Los partidos de la derecha se han combinado para celebrar un mitin monstruo el día 15 de mayo próximo en la Plaza de Toros de esta capital, a fin de pedir la disolución de la presente Asamblea.

DIOSDADO COSTE PARTIO RUMBO A PARIS

LOGROÑO, abril 23. (AP).—El aviador francés Diosdado Coste, que aterrizó ayer en esta ciudad a causa del mal tiempo, salió esta mañana rumbo a París.

GANO UN PUNTO LA PESETA

MADRID, abril 23. (AP).—La peseta española avanzó hoy un punto, cotizándose a 7.83 centavos, con lo que ha ganado en lo que va de mes 29 puntos. El dólar vale 12.77 pesetas y el duro español 39.15 centavos.

Se va a Pretender Unir a Todos Los Republicanos Españoles Para Tratar de Formar Gobierno de Concentración

El Ministro de la Gobernación, señor Casares Quiroga, dejará sin efecto el castigo impuesto al Juez Amado, en vista de la protesta general, si bien se asegura que seguirá persiguiéndole

MADRID, abril 23, (AP.) — En los círculos políticos se dice que la reunión de los jefes de las minorías parlamentarias con el jefe del gobierno, señor Azaña, que se habían anunciado para el 26 de este mes, probablemente se aplazará para el 28 a causa de que la mayoría de los líderes de la Asamblea estarán todavía ausentes ese día.

Dice El Imparcial que cuando la Asamblea reanude sus sesiones se harán gestiones para unir a todos los republicanos con el fin de intentar la formación de un gobierno de concentración republicana, eliminando a los socialistas y radicales socialistas de la participación en las funciones ejecutivas de la nación.

CASARES QUIROGA SUSPENDERA LA CONDENA DEL JUEZ AMADO

MADRID, abril 23, (AP.) — Los periódicos informan hoy que es probable que el ministro de la Gobernación, señor Casares Quiroga, deje sin efecto la condena que impuso al juez de Madrid, don Luis Amado, en vista de las protestas que han formulado casi todos los Colegios de Abogados de España contra semejante medida, que consideran una invasión por el poder ejecutivo de facultades que no le competen.

Se tiene entendido que el ministro no por ello dejará de perseguir al juez Amado, trasladándolo a otro juzgado de menos categoría a provincias.

Ignórase si los Colegios de Abogados desistirán de sus protestas, pues aunque la condena sea menor no por eso deja de seguir siendo una persecución política contra un juez que no ha delinquido.

FERNANDO REIN HARA UN VUELO HASTA MANILA

Conferencia del Ministro de Panamá en Madrid, sobre las dificultades del Canal

MADRID, abril 23. (AP).—El aviador Fernando Rein ha anunciado que mañana domingo comenzará un vuelo a Manila para demostrar la calidad de los aeroplanos de construcción española así como la seguridad que ofrecen los viajes aéreos.

El viador, que tiene 29 años de edad, tiene todo preparado para comenzar el vuelo, que únicamente se aplazará en caso de que las condiciones del tiempo sean desfavorables.

Espera llegar a Manila en doce días, haciendo escalas en Málaga, Túnez, Trípoli, Bagdad, Calcuta, Rangoon y Hong Kong con descensos en otros lugares intermedios en caso necesario.

Rein presta sus servicios desde hace tiempo a una compañía fotográfica aérea.

EL MINISTRO DE PANAMA DIO UNA CONFERENCIA

MADRID abril 23. (AP).—El numeroso auditorio que se congregó hoy en el edificio de la Unión Iberoamericana, aplaudió al ministro de Panamá, señor de la Vega, quien desarrolló una conferencia acerca de las dificultades con que tropezaron los ingenieros del Canal de Panamá.

SOBRE EL ANIVERSARIO DE LA MUERTE DE CERVANTES

MADRID, abril 23. (AP).—Los escritores se han dirigido al gobierno para que en la fecha del aniversario de la muerte del Príncipe de los Ingenios, don Miguel Cervantes de Saavedra, se celebren distintas ceremonias oficiales, como las que acostumbran a efectuarse dicho día en algunas repúblicas americanas.

DESAPARECIDOS 10 TRIPULANTES DEL UPIAMENDI

Tres mil obreros del Arsenal de Cartagena en huelga por el proyecto de despido de 300

BARRY, Gales, abril 23. (AP).—Diez de los doce tripulantes del vapor español «Upiamendi», que encalló en la costa de Pembrokeshire, hundiéndose, han desaparecido y se hacen esfuerzos para encontrarlos, aunque se supone que hayan muerto en el naufragio.

El vapor «Dalhorch» recogió a los dos tripulantes que se salvaron y los desembarcó en este puerto.

LA POBLACION DE CARTAGENA PROTESTA DEL DESPIDO DE OBREROS

CARTAGENA, abril 23. (AP).—Tres mil empleados de los arsenales iniciaron hoy la huelga de protesta contra los propósitos de la Constructora Naval Española de rebajar a trescientos obreros a causa de que no tiene trabajo que darles.

Los representantes de la industria y del comercio celebraron un mitin público y acordaron declarar también la huelga, debido a que de llevarse a cabo el despido de los trescientos obreros, al que seguramente seguirían otros porque las construcciones navales están suspendidas, los ingresos de los establecimientos sufrirían las consecuencias.

Dícese que los concejales del Ayuntamiento de Cartagena dimitirán en el caso de que la Constructora Naval despida a los trescientos obreros.

LOS FERROCARRILES PIDEN LA REBAJA DEL PRECIO DEL PETROLEO

MADRID, abril 23. (AP).—Una comisión designada por la Junta de Ferrocarriles ha visitado al ministro de Hacienda, señor Carner, para quejarse de que el Monopolio del Petróleo ha elevado los precios del combustible un 150 por ciento en el periodo de un mes.

La comisión pidió al ministro que adopte las medidas del caso para que los precios del petróleo se rebajen, pues las líneas ferroviarias no pueden seguir funcionando con el déficit que ahora acusan.

EN TODOS LOS TEMPLOS DE MADRID HUBO AYER SOLEMNES HONRAS FUNEBRES POR EL ETERNO DESCANSO DE LA INFANTA ISABEL, DE ESPAÑA

En la caja fuerte que el ex Rey tenía en el Palacio Real encontraron las autoridades dieciocho millones de pesetas en acciones y bonos y siete collares del Toisón de oro

La Infanta Isabel

MADRID, abril 23.—AP.—Todos los templos de Madrid que celebraron honras fúnebres por el alma de la Infanta Isabel, con motivo del aniversario de su muerte, se vieron atestados de fieles, siendo muchas las personas piadosas que no pudieron asistir a los oficios por haberles sido imposible ganar el acceso.

Los periódicos derechistas publican retratos y biografías de la Infanta Isabel, poniendo de relieve su inagotable caridad, su carácter democrático y la popularidad que gozaba en toda España.

Los órganos de la izquierda censuran la proposición que ha hecho al Ayuntamiento el ex alcalde Conde de Vallellano, pidiendo al Consistorio que traslade los restos de la Infanta desde París a El Escorial.

LOS EX REYES ASISTEN A LAS HONRAS DE LA INFANTA ISABEL

PARIS, abril 23.—AP.—El ex rey de España don Alfonso y su augusta esposa, Doña Victoria, asistieron esta mañana a las honras fúnebres que se celebraron en esta capital en sufragio del alma de la Infanta Isabel, que falleció en París hace justamente un año hoy.

EL EX REY TENIA DIECIOCHO MILLONES INVERTIDOS EN ACCIONES Y BONOS

MADRID, abril 23.—AP.—El periódico «El Imparcial» dice hoy en un artículo exclusivo que despues de la caída de la Monarquía en abril del año pasado, las autoridades encontraron 18.000.000 de pesetas en acciones y bonos en la caja de seguridad de Don Alfonso, en el Palacio Real.

Agrega que en la misma caja de seguridad se hallaron siete collares de la Orden del Toisón de Oro, uno de los cuales se supone sea falso y fué el que se devolvió al Rey a la muerte de Cánovas del Castillo.

LAS INFANTAS DE ESPAÑA RERIBIDAS POR EL PAPA

CIUDAD VATICANA, abril 23.—AP.—El Papa Pío XI concedió hoy una audiencia privada a las Infantas Beatriz y Cristina, hijas del exrey de España don Alfonso, que se encuentran en Roma, a donde llegaron hace días para hacer una visita a los Reyes Víctor Manuel y Elena.

Después, las Infantas fueron recibidas por el Cardenal Pacelli.

SON BUENOS LOS COLLARES DEL TOISON DE ORO

Ochenta presos políticos de la Cárcel de Sevilla, han declarado huelga del hambre

MADRID, abril 23. AP. El señor Jerónimo Bugeda, director de las Propiedades del Estado, declaró hoy que los veinte millones de pesetas hallados en la caja fuerte del Rey representan, en gran parte, los fondos de una Fundación.

Negó la existencia de mucho oro extranjero en la caja y añadió que es incierto que no de los collares del Toisón de Oro sea falso.

SEVILLA, abril 23. AP. Ochenta presos políticos que se hallan en la cárcel de esta ciudad a la disposición del ministro de la Gobernación, han declarado la huelga del hambre en señal de protesta contra su encarcelamiento sin que se les haya notifica la causa ni les ponga a la disposición de las autoridades judiciales.

MADRID, abril 23. AP. El ministro de Agricultura, Marcelino Domingo, ha anunciado hoy que la disposición francesa que había de comenzar a regir en el día de hoy, prohibiendo la importación y transporte por Francia de la papa temprana española, ha sido derogada en parte después de las conversaciones sostenidas por el ministro de Estado señor Zulueta, y el Embajador Madariaga con las autoridades del país vecino. Se permitirá la exportación de papa temprana de las provincias septentrionales españolas.

OPERADO DE UN ABCESO EN LA BARBA EL AVIADOR HAWKS

BOSTON, abril 22. (AP.)—El capitán Frank M. Hawks, notable aviador, fué operado anoche de un absceso en la barbilla, informando los médicos que su estado es satisfactorio, y agregando que del accidente de Worcester el capitán Hawks solamente conservará unas cuantas cicatrices en el rostro.

BARCELONA, abril 23. (AP).—Numerosos edificios aparecieron desde por la mañana engalanados con banderas catalanas hoy, con motivo de las fiestas que se celebran todos los años en día como este, consagrado a San Jorge, patrón de Cataluña.

Las fiestas del Patrón se han visto mucho menos animadas este año que las veces anteriores.

ASALTO Y ROBO A UNA FABRICA DE VIDRIOS

SEVILLA, abril 23. AP. Cinco individuos enmascarados asaltaron la fábrica de vidrios La Trinidad y escaparon con 7.000 pesetas en un automóvil.

NINFA del prado, que a la vega sales
vertiendo aromas y regando flores;
que te meces en juncos tembladores
a la orilla de plácidos raudales;

que te bañas en líquidos cristales
al son del aire, que murmura amores,
respóndeme: ¿has probado los dulzores
de la miel que se guarda en los panales?

RUBEN DARIO.

Así preguntaba el poeta a su Ninfa. Así quisiéramos preguntar nosotros, también, a esas otras deidades que son las más bellas flores de nuestros jardines, la suprema inspiración de nuestros cantares, nuestras Diosas y nuestras Musas.

«... ¿habéis probado los dulzores
de la miel que se guarda en los panales?»

Si queréis conocer el secreto de ese néctar; el placer de tal delicia; la voluptuosidad de tal placer, en nuestras galletitas de María, de Mantequilla y de Naranja; en nuestros Bombones de Cerezas, de Pasas y Mantecado, encontraréis, mujeres, la mejor respuesta a la pregunta del genio poético de Rubén.

Galletitas y Bombones
Amada
Regalo del Paladar

NADIE PUEDE REPARARLE SU
BOMBA "PRAT"
MEJOR QUE LA MISMA AGENCIA: M-3959

AVISO

A los Señores Suscriptores de:
TRIMESTRES
SEMESTRES,
O ANOS:

Se hace saber por este medio a todos los interesados que como requisito indispensable para recibir los Bonos que les corresponden deben enviar los recibos de la última cuota pagada.

Esos recibos pueden presentarse directamente en la Administración de este periódico o remitirlos por Correo.

La entrega de los Bonos comenzará a partir del día primero de Mayo próximo venidero. Los señores suscriptores deben tener muy en cuenta que el Sorteo está señalado para el día 29 de Mayo y que como consecuencia de ello solamente hasta el día 25 de ese mes podremos hacer el canje de los Bonos por los recibos indicados.

Para cualquier aclaración utilice el Teléfono M-7911 o escriba al Departamento de Circulación, Apartado 1010, Habana.

Burla Burlando

DON PATRICIO

Por M. A. MARRON

Me encontré en el muelle con mi viejo amigo don Patricio el cual había ido, como yo, a despedir a un familiar que se embarcaba para España. Y como don Patricio solía hacer un viaje a la «tierrina» cada dos o tres años, le pregunté:

—¿Y usted no se embarca este año, don Patricio?

—No, este año, no.—Y añadió con cierta melancolía: Y puede que nunca más.

—Pues hombre, no me explico... Un hombre tan amante de las cosas de España, tan saludable, tan fuerte aún a pesar de sus años, con dinero...

—Sobre eso del dinero tendría mucho que decir.. Pero no es eso: es que las circunstancias han cambiado mucho... Mira, por lo pronto, esa bandera izada en la popa del buque ya no es la misma.

—¿Qué tiene que ver? ...

—¡Qué sé yo!... Yo estaba tan encariñado con la otra bandera que no habrá ninguna que pueda sustituirla... Por cierto que al poco tiempo que lleva de uso ya se ha desteñido bastante el color morado de esa bandera.

—Hay que contar con que todo cambia en la vida, don Patricio. Nuestra España no había de tener el privilegio de lo inmutable.

—No diré que no, pero qué quiere usted... En mis viajes anteriores a España mi mayor alegría era el ver ondear la vieja bandera española sobre las fortalezas y las cúpulas y las torres de la ciudad.

—Veo, mi querido don Patricio, que padece usted de una nostalgia monárquica incurable.

—Puede que haya algo de eso. No en vano la primera música que oí en la niñez fué la **Marcha Real**... Fué para mí una especie de «canción de cuna» que no se olvida jamás... Luego la misma **marcha** toda la vida Pero no es esto todo: lo que me pone nostálgico, o mejor dicho, triste, no son precisamente las grandezas del pasado, sino las pequeñeces del presente.

—Eso de las **pequeñeces** no lo dirá usted por los hombres que hoy gobiernan en España... Comparados con los anteriores son unos colosos

—Según desde el punto de vista que se les mire. Colosos son en efecto, si se les mira como destructores... De una sola patada han derribado instituciones y monumentos robustos y seculares.

—Lo que prueba lo viejas y carcomidas que estaban esas instituciones.

—«Voy decirle»: Con la invención de la dinamita cualquier pigmeo destruye en un momento la obra de un titán.

—Pero no me negará usted que han hecho una magnífica Constitución en poco tiempo.

—Magnífica, según para quién. Podía serlo para algún ciudadano ruso de los roji-verdes, pero no para mí que soy español, orgulloso de serlo y de mi estirpe.

—Hay que conformarse y seguir la marcha de los tiempos.

—Una cosa es conformarse con seguir la marcha «ilustre», y otra seguir la marcha del cencerro, aunque nos lo toque Albornoz... En fin, si no quiero ir a España es porque sé que no voy a conformarme con lo que allí veré.

—Hombre, no van a ser precisamente duendes ni trasgos.

—No serán trasgos ni duendes, pero no dejaré de tropezar con muchas cosas que me repugnen. Por lo pronto ya no sé si encontraré incendiada la iglesia de mi pueblo o convertida en una cuadra. No sé si habrán cambiado el nombre de mi calle, que era el de Santo Domingo, por el de Lenin o el de Morral... No sé con qué tripas veré convertido en autoridad el que conocí gallofero... Es más; no podré opinar sobre política sin exponerme a que cualquier zascandil me trate de **cavernícola** o que cualquier esbirro me meta en chirona.

—¡Ey! Usted exagera, don Patricio.

—Yo me ajusto a las noticias que publican los periódicos y a mis correspondecias particulares.

—Aun cuando fuese verdad todo eso la cosa no es para tomarla tan a pecho. España, como nación, no dejará de ser lo que es aunque cambie su color político. Es más; nuestra patria ha confirmado su hidalguía tradicional al hacer una revolución incruenta y sin aquellas iniquidades que han ocurrido en las revoluciones de otros pueblos.

—Tal vez, pero aun está el sol en las bardas y, por si acaso, me quedo. Ya a mis años no estoy para afrontar motines y cargas de caballería ni habérmelas con atracadores y pistoleros.

—¡Hombre, nadie le va a obligar a batirse en las calles con esa gente!

—Ya se ve que no, pero, bastante hemos hablado... Sin necesidad de ir a España ya siento en mí un vacío inmenso. ¿Qué me sucederá allí si voy?... Prefiero dejar aquí mis huesos porque al menos tengo la seguridad de que la cruz que pongan sobre ellos no ha de ser arrancada ni profanada.

—¡Pero, don Patricio! ¡Está usted desolador!

—Es que me pasa lo que a aquel que dijo: **¡España me duele!**

LOS AUTORES DE UN ROBO HAN SIDO PROCESADOS AYER

Por el Juez de Instrucción de la Sección Cuarta, fueron procesados por el delito de robo, Ramón Corrca López, (a) «El Moro» y Carlos Iturralde, (a) «El Bizco», señalándosele fianza de 200 pesos a cada uno de ellos.

ARROLLADO POR UN AUTO

José Rodríguez Carson, vecino de Monte 470, sufrió lesiones de carácter grave, al ser arrollado en Cerro y Auditor por el auto que conducía José Saladrigas Ferrer, vecino de Dureje y Santa Emilia, estimándose el hecho casual.

M.E.C.D. 2016

DIARIO DE LA MARINA

FUNDADO EN 1832

Dirigido hasta 1919 por D. Nicolás Rivero y Muñiz

OFICINAS: HABANA, PRADO 103— NEW YORK: 516 FIFTH AVE.

Editado por la Cía DIARIO DE LA MARINA (S. A.) cuyo programa consiste «en la defensa de los intereses generales y permanentes de la Nación cubana, de los especiales de la Colonia española establecida en la misma y de la unión y armonía entre los diversos elementos que conviven en el país» —Art. 1o. de los Estatutos.

TELEFONOS DEL DIARIO

Dirección	A-4151
Redacción	M-7913
Jefe de Redacción	A-3205
Sección de Sports	M-7912
Administrador	M-2522
Anuncios	A-2425
Suscripciones	M-7911
Quejas	A-3785
Anuncios Clasificados	A-3333
Talleres y Correo	M-2002
Agencia del Vedado	F-2613
Agencia de Jesús del Monte	I-1994
Agencia de Marianao	FO-7380

PRECIOS DE SUSCRIPCION AL «DIARIO DE LA MARINA»

Habana y Provincias

Mes	$ 1.60
Trimestre	$ 4.20
Semestre	$ 8.00
Año	$ 16.00

Extranjero

Trimestre	$ 5.00
Semestre	$ 9.50
Año	$ 18.00

Edición Dominical: (Para el extranjero solamente).

Semestre	$ 3.00
Año	$ 5.00

Nórdicos y Mediterráneos

Por el Dr. Salvador MASSIP

Ninguno de los que desde muchachos tuvimos afición a los libros dejó de leer la famosa obra titulada «En qué consiste la superioridad de los anglosajones», en la que el eminente pensador y educador francés Edmond Demolins trataba de demostrar que los hombres de alta estatura, caballeros rubios y ojos azules del Norte de Europa eran superiores a los hombres de pequeña estatura, cabellos negros y ojos negros del Sur de Europa. Lo que se decía de los hombres del Norte y del Sur de Europa se aplicaba también a sus descendientes, y, por tanto, a los angloamericanos y a los hispanoamericanos, es decir, a nosotros.

Pero Demolins escribió en una época en que a pesar de los años transcurridos Francia se hallaba todavía bajo la influencia de las victorias alemanas de 1870 y 1871. El desastre de Sedán y el tratado de Francofort eran el común denominador del pensamiento francés. Habían vencido los mejores. Su superioridad era indiscutible. Si Demolins hubiese escrito en 1919, otra habría sido su obra. Entonces, en vez de Sedán había ya el Marne, y en vez del tratado de Francfort había ya el tratado de Versalles. El común denominador era otro. Teubner pudo haber anunciado la publicación de la obra del Profesor Doctor Wilhelm Schmidt titulada «En qué consiste la superioridad de la raza latina», en la que en dos gruesos volúmenes de 800 páginas cada uno se demostrara que los hombres de pequeña talla y ojos y cabellos negros del Mediodía de Europa eran superiores a los hombres de gran talla, cabellos rubios y ojos azules del Norte de Europa.

Ni teubner ni Hirt, ni Fischer, ni el Instituto bibliográfico han publicado todavía la obra; pero no pasará mucho tiempo sin que la anuncien el Profesor Schmidt, el doctor Müller o el Profesor Mauer, o los tres a la vez si es que trabajan en colaboración. Mientras tanto, y para allanarles el camino, el doctor Klineberg, del Departamento de Psicología de la Universidad de Columbia (amada Alma Mater del autor de estas líneas), nos dice que la superioridad de las razas del Norte es un mito y que los hombres del Norte, del centro y del Sur de Europa son iguales entre sí, por lo menos en cuanto a caracteres psicológicos se refiere.

Durante una larga permanencia en Europa el doctor Klineberg ha llevado a cabo tests o pruebas psicológicas con individuos de tres nacionalidades distintas, que tomó como tipos franceses, alemanes e italianos. En los tres grupos escogió individuos al azar, sin preparación especial para las pruebas. En cada grupo, los resultados obtenidos fueron aproximadamente los mismos.

Para sus trabajos el investigador tomó como base la clasificación de las razas hecha por Ripley y seguida por Kroeber, según la cual las razas de Europa son tres, la nórdica, la alpina y la mediterránea. «Ocupan —dice Kroeber— zonas horizontales en el mapa. Comenzando por la nórdica y terminando por la mediterránea son, sucesivamente, de piel más oscura, de cabello más negro y de talla más pequeña. La raza alpina, que se encuentra entre las dos anteriores, es braquicéfala, o de cráneo corto, mientras la nórdica y la mediterránea son dolicocéfalas o de cráneo largo. El tipo nórdico se encuentra principalmete alrededor de los mares Báltico y del Norte. El tipo mediterráneo, a orillas del mar que le da nombre, en las costas de Europa, Asia y Africa».

Con objeto de asegurarse la mayor precisión, el doctor Kloneberg tomó las siguientes precauciones: Primera: sólo actuó en áreas geográficas en que los caracteres específicos de la raza estudiada se mostraban con profusión; Segunda: sólo estudió individuos nacidos en el área, y, a ser posible, hijos de padres también nacidos en el área; y, Tercera: sólo aceptó como pertenecientes a la raza estudiada a individuos que presentaran caracteres físicos típicos.

El doctor Klineberg estudió los nórdicos alemanes en Hannover, los nórdicos franceses en Flandes, los alpinos alemanes en Baden, los alpinos franceses en Auvernia, los alpinos italianos en el Piamonte, los mediterráneos franceses en los Pirineos orientales y los medioterráneos italianos en Sicilia. Tuvo mucho cuidado en no llegar a la conclusión de que los nórdicos alemanes eran iguales a los nórdicos franceses, o de que los nórdicos alemanes eran iguales a los alpinos de la misma nacionalidad. Estudió cada tipo como una unidad separada.

Las pruebas o tests que empleó el doctor Klineberg fueron de carácter psicológico, tomados de la serie de Pintner-Paterson. En cada área geográfica empleó como sujetos a niños de las escuelas públicas, con los que formó grupos. «Tengo pruebas —dice el doctor Klineberg— de que ciertos grupos resolvían los problemas psicológicos propuestos con más facilidad que otros, pero no encuentro una explicación clara de esta diferencia. Es posible que los distintos grados de habilidad para la esolución de estos problemas se debieran a la diferencia de raza o lo que es lo mismo, a la herencia, determinada por el tronco racial a que pertenecía el grupo; y, precisamente esta posibilidad es la que he sometido a prueba en mi estudio».

Al poner en orden los resultados finales de sus trabajos se encontró el investigador con que la posición relativa de cada grupo era la siguiente:

Grupo	Promedio
París	219.0
Hamburgo	216.4
Roma	211.8
Nórdicos alemanes	198.2
Mediterráneos franceses	197.4
Alpinos alemanes	193.6
Alpinos italianos	188.8
Alpinos franceses	180.2
Nórdicos franceses	178.8
Mediterráneos italianos	173.0

Llama la atención la superior inteligencia de los habitantes de las ciudades sobre la de los habitantes de las comunidades rurales. Aunque en estas últimas aparecen los nórdicos a la cabeza, no se mantienen siempre en el primer puesto, ni los alpinos en segundo ni los mediterráneos en tercero. Comparando los distintos grupos raciales que se encuentran en el territorio de un mismo Estado dice el doctor Klineberg que «en Alemania hay una pequeña superioridad de los nórdicos sobre los alpinos; en Italia, una superioridad notable de los alpinos sobre los mediterráneos, pero en Francia, los mediterráneos son muy superiores a nórdicos y alpinos».

En cuanto a las diferencias urbanas entre los tres países estudiados, las pruebas ponen a París sobre Hamburgo y sobre Roma. En cuanto a las diferencias rurales, los alemanes están sobre los franceses y los italianos.

Tras largas consideraciones el doctor Klineberg termina su estudio declarando que los resultados obtenidos le permiten afirmar que en cuanto a la inteligencia se refiere no hay superioridad ninguna de unas razas sobre otras. No hay más que individuos más inteligentes que otros, lo mismo entre alemanes, que entre franceses y que entre italianos.

En la época en que Edmond Demolins escribió su libro, se consideraba que los pueblos victoriosos eran superiores en todo. Era una fascinación, y nada más. Con ese criterio ¿qué diríamos del pueblo romano cuyos generales, cuando deseaban obtener victorias fáciles llevaban a cabo una expedición contra los germanos? ¿O qué diríamos, en épocas más recientes, del pueblo francés, cuando los generales de la Revolución y del Imperio se paseaban por Alemania obteniendo las más brillantes victorias? ¿Y qué diríamos, ya en nuestros días, de los franceses después de las batallas del Marne, y de los italianos, después de la batalla de Vittorio Véneto?

Bien están las investigaciones del doctor Klineberg. En ellas no se proclama la superioridad de ningún pueblo ni de ninguna raza. Ni nórdicos superiores a mediterráneos, ni mediterráneos superiores a nórdicos. El justo medio es lo que más se acerca a la verdad.

EL PRESUPUESTO DE LA CAPITAL DE ORIENTE CON UN DEFICIT DE $84,000

SANTIAGO DE CUBA, abril 22.—DIARIO, Habana.—El Alcalde Municipal ha remitido a la Cámara Municipal el proyecto de presupuesto correspondiente al actual ejercicio fiscal, con un déficit ascendente a la suma de más de ochenta y cuatro mil pesos, a fin de que la Comisión de Hacienda se encargue de enjugar dicho déficit, reduciendo la ascendencia de los créditos persupuestales, hasta lograr la nivelación.

UN ALMUERZO A ASILADOS

Los Alumnos del Colegio Dolores, obsequiarán a los del Asilo «San José» el próximo día veinticuatro, con un espléndido almuerzo y los propios alumnos representarán una comedia en el Asilo referido, para llevar al ánimo de los infortunados asilados un instante de alegría.

Matías Vega, Corresponsal.

AUMENTAN LAS SIEMBRAS DE REMOLACHA EN INGLATERRA

LONDRES, abril 22.—AP.—Más de 280.000 acres de tierra, según cálculos de la Sociedad británica de la remolacha azucarera, se dedicarán al cultivo de la remolacha durante el presente año en la Gran Bretaña.

Esa misma cantidad de terreno es 50.000 acres superior a la extensión destinada el año pasado a tales siembras, pero 68.0000 acres menos que en 1929.

HUMORADAS

POR J. ARISTIGUETA

El Humor es la caricatura sicológica. Vamos a verles la caricatura a nuestros fraternales congéneres.

C. V.: Camajuaní. —«¿Dice usted que su patrón lo despidió dándole golpes en la cabeza, con un caldero?» —«Sí, señor». —«Pues no presenta su cabeza ninguna huella». —«Mi cabeza no, pero el caldero las tendrá».

(Muy bien, señorita: No es muy nuevo, pero tiene buen gusto de selección, y esto es algo. Insista.)

M. A. V.: Camajuaní. —«En la plataforma de un tranvía lleno de gente»: Una señorita: —«¡Dios mío! ¿Por qué no vendrá un bandido que grite: ¡Arriba las manos!» (Nos manda un epigrama bellísimo, producto de la distinguida sustracción, y algunos chistes que, como ese, son igualmente extraídos del cercado ajeno ¡Ojalá se quede calvo!, a ver si así le sale algo de la cabeza.)

D. V.: Camajuaní. ¡Santos cielos! Los tres de Camajuaní, y los tres de cuidao! Porque, señorita, no se puede negar que también usted tiene buen gusto (y por eso debe ser muy rica), pero vea cómo, por escribir «fuistes», y «enseñastes» ha echado usted a perder versos que originalmente estaban bien escritos:

«**Fuistes** mi primer amor,
tú me **enseñastes** (!) a querer;
no me enseñes a olvidar
que no lo quiero aprender».

«La «Ese» final de **enseñastes** del segundo verso, aumenta las sílabas: ¡Qué manera de hacer **eses**! Ni que estuviera borrachita.

S. L.: Manatí. —«Ayer en Cuba, todos ricos; hoy todos «brujas». —«¿Cómo «brujas»? Todavía hay quien vive «abierto» con la renta... de Lotería». (Bueno, bueno, no es: A lo sumo, «bonete»; pero no le sirve a este cura).

D. C.: Habana. «Un limosnero pregunta a un niño, que está a la puerta de su casa, y a quien acaban de dar una paliza: —Niño, ¿dan hoy?» —«Cómo no: ¡y duro!» (Ese es un buen «golpe». Siga dándole).

C. M. C.: Habana. —«¿Usted robó la bicicleta con pretexto de probarla?» —«Claro: Porque tenía un letrero que decía: «Probarla es quedarse con ella». (No es nuevo, pero de todos modos a mí me queda la duda, de si él se llevó la bicicleta, o la bicicleta lo llevó a él.)

M. F.: Habana. —«Hola, Eugenia. Vengo a ver si quieres acompañarme a hacer algunas compras». —«Lo siento, pero hoy tengo que hacer algunas compras de verdad». (No está mal, señorita. Hay agudeza. Se le ve la intención o «punta», aunque sea **puntilla**: Haga otro, que puede que **encaje**, y podré elegir **entre dos**: Y no me diga que vengo puntilloso).

M. R. M.: Habana. «Juanito se disculpa con el maestro y le escribe una carta con la firma de la mamá: —«Le ruego perdone a Juanito por no haber ido ayer a la escuela, pero se me rompieron los pantalones...» (Muy bien, señorita: Su hermanito le dará media rueda, aunque me temo que sea él quien fume y no la deje ¡ni escupir!, porque eso no lo hacen las personitas bien educadas, como usted.)

M. P.: Habana. El epigrama no es suyo, lo manda alterado y echadito a perder. Y como es de toreros, está bien que pase lo de muleta, pero lo de «maleta» ¡no! (Me parece que le he matao de un volapié.)

AGUILITAS: Habana. —«¡Qué torpe eres, muchacho! Parece que no te cabe nada en la cabeza» —«Claro: Por algo se dice que «el saber no ocupa lugar». (Hombre, no es que tumbe de risa, pero no está mal. Ahora que, aunque no tumba, es cadáver, porque ¡murió!)

F. A. S.: Colón. Sin nombre, sin dirección, sin gracia y sin originalidad, ¿qué quiere usted que le demos? Como no le demos un mordisco, ¡porque hay que ver la rabia que nos da usted.

CUATRO DE AGUILITAS

FRANCISCO DOMINGUEZ: Habana 177. Habana. Su epigrama, un poco descaradote, tiene gracia: por eso lo premio, pero no lo publico.

Fume los AGUILITAS Superfinolíticos.

ROGELIO RODRIGUEZ: San Lázaro 54 Habana. —«Yo mando dos y tres chistes por día a Arisligueta». —«¿Y te los publica?» —«Nunca». —«¿Y con qué objeto los envías?» —«Para ayudar a mi hermano, que es fabricante de cestos».

Esto está bien: Sin embargo, creo que mejor está el chiste de su distinguida hermanita, pero le he premiado a usted, ¡porque odio a las mujeres! ¡¡No puedo ver a una sola!!

A. TALLEDO: Mendoza. Pinar del Río.

De la golosina esclava,
cuando soltera, María
rico jarabe tomaba
que su primo Juan le hacía.
Y aunque de estado mudó
siendo golosa ha seguido,
pues desde que se casó
se lo hace su marido».

¡Caray! Con tanto jarabe, resulta que el primito es un perito en jarabe, y ella, ¡claro!, es ¡¡una perita en dulce!!

Ah: El epigrama está bien, pero yo me quedo un tanto escamado. No obstante, don José Gutiérrez (El Indio) de San Juan y Martínez le entregará la rueda.

F. MARTINEZ: Isabel Rubio 52. Mendoza. Pinar del Río.

«Mi pena, amante escuchó
y a remediarla acudió
Remedios, tras mil remedios,
pero mal me remedió,
pues luego fue cuando yo
necesité más remedios»

Esto está ¡pero que muy bien! Es un epigrama maestro, pero que de cuerpo entero. Tan es así que no sé si decir a «El Indio» que le entregue la rueda a mano o se la mande por correo: Porque tengo dudas, y si se la entrega a mano y el epigrama no es suyo, resulta una estafa, y en el correo se coge la rueda por la «Estafeta», que siempre resulta algo menor. (Si es suyo, le felicito).

CONCURSO FESTIVO: Hay que ver los trabajos que paso, pero hay que ver los trabajos que no dejo pasar. A ver; vengan. Por Correo, Apartado 685, o Zulueta 10, o Amistad 146.

VIBORENAS

MIL EN UNA

Así van mis felicitaciones a las amiguitas de la barriada que ayer celebraron su onomástico, festividad que señalaba el calendario séxtuplemente, para desorientación de cronistas.

Quiero salvar una, para la bella vecinita señorita Jorgelina Cao Lunar inteligente y simpática telefonista en la Compañía Litográfica, cuya silueta alhaja hoy esta crónica.

BODA DISTINGUIDA

Herminia Pomar Guerrero.
José Alcázar y Cairo.

Como prometí a tan apreciables novios, me complací en presenciar el solemne acto que por siempre los ha unido, viendo realizarse sus más vehementes deseos, y mucho antes de las nueve, hora señalada en las invitaciones, me trasladé a nuestra Iglesia Parroquial, ávido de ver llegar a tan gentil novia.

Ya también lo habían hecho numerosas familias, apareciendo los alrededores de la iglesia muy animados con la incesante llegada de incontables máquinas que subían la loma, viéndose a los pocos momentos ocupado el templo.

Al fin llegó Herminia, la gentilísima novia, que avanzó por el pasillo central del brazo del señor Oscar Alcázar y Cairo, padre de su afortunado prometido, que era el padrino, siendo saludada con los hermosos acordes de la Marcha de Esponsales.

Era de confección irreprochable el vestido de Herminia, cubierto por interminable velo que partía de una elegante diadema de los simbólicos azahares, aprisionando en sus manos un precioso ramo que tantos elogios valió a tan bella obra de floricultura.

Ya esperaban a Herminia su prometido y los testigos, la madrina y la admirable corte de amor que formaban las bellas señoritas Ofelia Aguilera y Marqués, Beatriz Rosell, Grace Fernández, Margot Ramos, Clara Beltrand y Julia Díaz, todas discípulas de Herminia, que tan sentida demostración de afecto le dedicaron, llevando unos primorosos ramos, de las más delicadas flores, y unos elegantes vestidos de igual tono, formando un bellísimo conjunto.

El querido padre José Rodríguez, tras breves momentos, comenzó la ceremonia, imponiéndo a Herminia y José de sus deberes y obligaciones en el solemne acto que realizaban, pronunciando éstos con firmeza el ritual SI, que los hacía dichosísimos.

Madrina fué la amante madre de Herminia, la respetable dama Herminia Guerrero de Pomar.

Testigos por ella; los doctores Celestino Somoano y Wenceslao Rodríguez; el querido amigo Arturo R. Ojez, Jefe de la Pagaduría de la Secretaría de Obras Públicas, y el señor Charles Booth.

Por el novio: Los señores Francisco R. Bosch, Zacarías Schneer, José A. Pomar y Santiago Merceau.

Antes se había celebrado la boda notarial, en el mismo templo, ante el doctor Saúl Sáenz de Calahorra, con los testigos, por Herminia y José.

Mucho tiempo tardaron los nuevos esposos en abandonar el templo, detenidos constantemente para escuchar las más expresivas felicitaciones, hasta que pudieron hacerlo, sonrientes.

Después en la residencia de los padres de Herminia, los bondadosos esposos Guerrero Pomar, Diez de Octubre No. 327, se reunieron sus amistades íntimas, las que repitieron sus demostraciones de afecto y sus cariñosos brindis.

Me es imposible dar cuenta de la concurrencia, por falta de tiempo y espacio, más puedo decir que hacía algún tiempo no habían asistido a la Parroquia tantas selectas y numerosas familias.

Para Herminia y José son reiterados una vez más mis fervientes votos porque en su nuevo estado y en su hogar, en el que reinará como soberana amorosa tan bella novia, sea inquebrantable su felicidad.

NIÑO JORGE PEDRO DOMINGUEZ

El simpático heredero de los apreciables esposos señora Elvira Durán y señor Pedro Domínguez, celebró ayer sus días.

Y a este apuesto y cumplido caballerito en miniatura no podía faltarle mi felicitación, la que le dedico muy cariñosamente deseándole una vida dichosísima, para inquebrantable alegría de los amantes autores de sus días.

SEÑORA ALEJANDRINA, KNIGHT DE RODRIGUEZ

Sin recibo, por el asueto campestre que est ádisfrutando, debo informar a las numerosas amistades de mi distinguida amiga la señora Alejandrina Knight de Rodríguez que no podrá hoy recibir, personalmente las felicitaciones, que por su fiesta enomástica han de enviarle.

Y entre ellas, llegará la mía.

NUEVA RESIDENCIA

Para la casa Buenaventura No. 70 la han trasuadado los estimados esposos señora María Fernández y señor Miguel Gallegos, con sus bellas hijas mis amiguitas Isabel, Conchita, María del Carmen y Rosario.

A su atento ofrecimiento les correspondo deseándoles muchas felicidades y prosperidades en su nuevo hogar.

BODA INTIMA

Empecé con una boda y terminaré con otra, tema sumamente agradable y siempre invariable de mi predilección.

Se efectuó anoche ante el querido amigo Padre José Rodríguez Pérez, a las nueve, la de los afortunados novios la gentil señorita Joaquina Garrigá y Catalá y el apreciable Joven Ernesto Pons Bordá.

Muchas felicidades les deseo,

Urbano del CASTILLO

MAS ANUNCIOS CLASIFICADOS DE ULTIMA HORA

V-9 Utiles de Oficinas

EQUIPO DE OFICINA

Se venden archivos, cajas seguridad, gavetas, tarjeteros, Kardex, libreros, bufetes, mesitas, butacas, ventiladores, máquinas sumar, escribir, chequeadores, lámparas, cortinas, etc. Juntos o separados. O-Reilly y Habana. Compostela No. 53.

V9 14857 23 ab 30

DINERO E HIPOTECAS

500 PESOS. Se toman a préstamo con garantía hipotecaria de finca urbana. Reina 116, librería, de 3 a 5 de la tarde.

Z s t 14892 23 ab 26

BANCOS: Compro cheques, libretas, giros, pesetas, Córdova, Asturiano, acciones Nuevo Frontón, Bonos y Obligaciones del Gobierno, Bonos y Acciones de todas las Compañías. Compostela 111. Manuel Piñol.

Z s o 14832 23 my 3

Obra Nueva

«FRAY BERNAL BOIL», el primer apóstol de América, por CARLOS MARTI — Los cimientos de la civilización americana; Colón; los Reyes Católicos; Fray Boil; Pedro Margarit. — Ermitaño en Monserrat; Evangelizador en las Indias.— DE VENTA en todas las librerías. — PEDIDOS AL AUTOR: Calle L. número 188, Vedado.

SE SOLICITA LA CLAUSURA DEL O. PARK

El Jefe Local de Sanidad pide que se cierre el Hipódromo, por no tener agua potable corriente

Insiste el doctor Ignacio Herrera, Jefe de Sanidad de Marianao, en que por la Dirección del ramo se estudie detenidamente el problema surgido con motivo de haber cortado la empresa del acueducto el agua al Hipódromo de Oriental Park donde se reunen miles de personas los sábados y domingos para disfrutar de los programas de carreras de caballos ofrecidas por el Club Hípico de Cuba, y por tanto debe procederse a la clausura del espectáculo por distintas razones.

El doctor Herrera elevó ayer al Director de Sanidad un escrito del Administrador del Club Hípico de Cuba, informando poseer dicho Parque Oriental un pozo cuyo caudal de agua es suficiente para atender al riego, caballerizas, ganado, servicios sanitarios y que en cuanto a los empleados y público que concurren al espectáculo, se les suministra agua procedente de manantiales minero-medicinales.

Estima imposible el citado Jefe Local de Marianao que se pueda dar agua mineral a cuantos la soliciten, y que en cuanto al pozo a que se refiere el Administrador del Club Hípico de Cuba, de él oficialmente no tiene conocimiento la Jefatura de Sanidad, infringiéndose por tanto el artículo 2o. de las Ordenanzas Sanitarias, sospechando que de dichas aguas se suministre el público y empleados.

Termina diciendo que si el referido Club Hípico no soluciona el problema con la empresa del acueducto, que es de uso obligatorio, tendrá que procederse a la clausura del espectáculo por no poder dicha Jefatura Local mantener una vigilancia perfecta en cuanto al suministro de agua a la concurrencia y empleados.

En poder del Director de Sanidad, como dejamos consignado, se encuentran estos documentos, sin que haya resuelto nada hasta ayer.

CISTERNA AGRIETADA

Con vista de una denuncia recibida el Supervisor Militar de Sanidad de la Habana ha ordenado al Ingeniero García Meitin, jefe del Negociado de Ingeniería Local, proceda a ordenar al propietario del edificio que ocupa el Hotel Astor en la calle de San Miguel y Amistad repare la cisterna del mismo que parece estar agrietada filtrándose las aguas a las casas colindantes, temiéndose por tanto su contaminación con peligro para la salud pública.

Del Lejano Ayer...

Hojeando la Colección del DIARIO

POR R. A. CATALA

¡Qué tiempos los tiempos viejos! Aquello de que todo tiempo pasado fué mejor, que el poeta Lope, soñador al fin, ha querido imponernos como axioma, tiene sus más y sus menos. No digamos que en realidad todo lo viejo es bueno, pero sí que es interesante y, bueno o malo, conocer lo viejo al cabo satisface la curiosidad, que es el inicio del saber.

¡Qué tiempos aquellos en que empezó a publicarse «El Noticioso» y «Lucero», progenitor o antecesor del DIARIO DE LA MARINA! Era el año de 1832 y empezaba el gobierno del Teniente general Mariano Ricafort, de mano suave, y que sirvió de puente de seda entre el tormentoso período de Vives y el de mano de hierro del general Tacón. En lo político la cosa se había puesto tan buena que en virtud de una amnistía otorgada por la reina gobernadora María Cristina se permitió que volvieran a la patria los cubanos tenidos por infidentes o separatistas. Los patriotas que quisieron establecer aquí la República de «Cubanacán» pudieron regresar a la patria.

La urbanización de la capital estaba atrasadísima. Las calles, todavía en estado primitivo, aunque los periódicos hablaban constantemente de su próximo empedrado. ¡Cuántos artículos en el «Noticioso» en que se agotaba la erudición en materia de bloques de granito, vulgo adoquines, su precio y su traída a la Habana! Había muchos que sostenían que debían traerse de Isla de Pinos, donde ya decían que los había muy buenos. Las basuras se recogían... de vez en cuando; pero, eso sí, el gobierno, mejor dicho, el Cabildo—que era el que corría con esas cosas—tenía la precaución de anunciar por los periódicos la hora y el día en que el vecindario podía poner los trapos sucios en la puerta de la calle, para que se los llevaran. En cambio, se pensaba con toda formalidad en establecer el ferrocarril entre la capital y la opulenta villa de Güines (la primera vía férrea que existió en territorio español). Ya el cubano conde de Villanueva había conseguido un empréstito de dos millones de pesos fuertes en Inglaterra para aquella obra y además como el azúcar de nuestros ingenios —a los que se acababa de dotar de máquinas de vapor—estaba a ocho reales la arroba y la tumba y el corte se hacía por los infelices bozales, el dinero corría que era un gusto y la tienda de más fama en La Habana de entonces, que se llamaba «La Isla de Cuba», establecida en la calle del Obispo entre Habana y Aguiar, estaba todo el día llena de clientes, aunque la mayor venta se hacía por los dependientes al pie del propio quitrín, pues no era de buen tono que la señora abandonara el carruaje. Una de las ocupaciones más graves de la policía era la de tener a raya a los caleseros, pues todos pugnaban por colocarse frente a la afortunada tienda.

El alumbrado público estaba en pañales. Iniciado por los ingleses durante la ocupación, en 1762, muy poco había adelantado setenta años después. Era obligación de los vecinos pudientes el poner un farol en la fachada de su casa; pero se eludía con el eufemismo de declararse muchos pobres de solemnidad. El gobierno hacía algo y la parte de intramuros estaba relativamente alumbrada. La noche buena del año de 1832 se estrenó el alumbrado público desde la estatua de Carlos III (ya teníamos estatuas pero a oscuras) hasta la fuente de Neptuno, es decir, toda la calzada de la Reina, que se llamaba de San Luis Gonzaga, el campo de Marte y el paseo de Isabel II hasta Neptuno. En la conjunción de esta calle con las de San Miguel y Prado de hoy, se había colocado la bella fuente monumental que hoy se ve en el parque «Gonzalo de Quesada». Por cierto que la fuente era conocida entonces por la «del Tenedorazo», a causa de que al inaugurarse, se enfermó el alcalde que debía decir algunas palabras alusivas, y el regidor que lo sustituyó a última hora, al referirse al tridente que lleva como cetro la figura del Neptuno, no acordándose de ese nombre propio, después de titubear mucho, salió del paso diciendo: «esa gran figura del dios de las aguas, que sostiene en las manos un... «tenedorazo!» La anécdota es rigurosamente auténtica y al regidor que fué su protagonista no se le conoció después en la Habana sino por el pintoresco apodo de «tenedorazo».

En aquellos tiempos, hace cien años, la Universidad era «Real y Pontificia»; el barrio del Cerro se llamaba «San Salvador de la Prensa»; cuando se quería elogiar a un funcionario público por la prensa no se insertaban en su honor los artículos campanudos que se pusieron de moda después y que han llegado hasta nuestros días, sino se le dedicaban muchos y malos versos, que aunque producían el mismo efecto de hacernos sonreir, eran muchas veces ingeniosos. Dos docenas de redondillas le dedicaron al citado conde de Villanueva en el «Noticioso» del día de año nuevo de 1833 los «ganaderos agradecidos», como «aguinaldo» por haber rebajado los derechos de importación al ganado extranjero.

En ese mismo número nos enteramos de que el habanero José Luis Alfonso—abuelo o tatarabuelo, sin duda del jefe de la Sección de Cancillería de nuestra Secretaría de Estado, José Eusebio Alfonso, estaba de paseo por Constantinopla, por cuenta propia desde luego, porque todavía no había inventado el criollo el sabroso sistema de viajar por cuenta del Estado.

Los temas de actualidad no tenían como hoy, las exigencias de publicarse el mismo día de ocurridos. Nada se hacía fiambre. Y era frecuente leer, al pie de un trabajo, la nota siguiente: «este soneto debió publicarse el día 14, pero por haberse traspapelado, se publica hoy 29». («Noticioso» de 29 de agosto de 1832). Había un nuevo género de composiciones poéticas que si no arraigó en cuanto al título, sí en su mala calidad, que se llamaba «semi-soneto». Eran aquellos sonetos en que sus autores se trababan a la mitad del camino. Los hubo de ocho y diez versos. Se vivía sin la prisa de hoy; y sin embargo, apareció un periódico titulado «El Taquígrafo», que murió a poco, pues en realidad nadie necesitaba ese arte anacrónico para la época, aunque más impropia había sido la del gobernador Someruelos (1799-812) para la taquigrafía, y sin embargo —según Calcagno—floreció entonces el catalán Jaime Florit—antepasado por el apellido y por el arreste modernista—del actual poeta de vanguardia Eugenio Florit—que abrió una Academia de taquigrafía en la Habana, en 1805, a la que asistían como alumnos el propio Someruelos y el obispo Espada. ¡Risum teneatis!

¡Qué tiempos aquellos en que—según las páginas del «Noticioso», a los bergantines se les llamaba «¡místicos!» (El «místico» español «Centinela» saldrá para Canarias el día 22: «Noticioso» del 10 de diciembre de 1832). A los «pastiches literarios», que tanto puso de moda entre nosotros el inolvidable Valdidia, se les daba el nombre de «pastuchos» y a los «yankees» se les decía «yankos».

Aquellos días paradisíacos fueron turbados por la siniestra visita que a principios del año 1833 nos hizo el terrible cólera. Venía del Norte, de donde tanto bueno y tanto malo ha llegado a Cuba. Por cierto que las goletas que traían el papel, desde Nueva York y de Filadelfia, para el «Noticioso» fueron puestos en cuarentena por venir de puertos infestados y el periódico tuvo que variar de formato para aprovechar el papel que había en plaza. «Noticioso» no dejó de salir normalmente durante la epidemia y eso que hubo días como el 28 de marzo, en que llegaron a cerca de cuatrocientos cincuenta las víctimas!

CHARLAS FEMENINAS

Por Leonor Martínez de Cervera

CONSEJOS A UN AHIJADO

Querido Héctor: ¿Conqué sólo a medias te ha convencido mi última carta? Entonces ¿sigues aferrado al error de creer que al instruirse la mujer y escalar los puestos que, por gran injusticia, han sido patrimonio exclusivo del sexo masculino, ha de perder su deliciosa feminidad y esa especie de ideal romanticismo innato en la verdadera femenina? ¿Sigues creyendo que al adquirir ésta conocimientos que la pongan a cubierto de la miseria, de las humillaciones, y tal vez de la degradación, ha de dejar de sentir su alma las exquisitas sensaciones que la convierten en un ser lleno de idealidades?

Pues están tan equivocado ahijado mío, como los que le niegan a la mujer la igualdad cerebral y la juzgan inferior al hombre. Has de convencerte, mi buen Héctor, de que mientras más culta es la mujer más refinada es su sensibilidad. La fémina inteligente e instruida es la que se extasía al contemplar una radiante mañana en la que la comba celeste parece un enorme zafiro y en la cual al aspirar la brisa suave y embalsamada, nuestros espíritus se sumergen en una voluptuosa ola de dicha haciéndonos sentir satisfechos de vivir. Es la mujer que se eleva por encima de la estúpida ignorancia y de la necia frivolidad, la que siente dulce emoción al contemplar una de esas espléndidas puestas de sol que ni escultores ni pintores podrán jamás describir o pintar. Nunca una ignorante o una frívola sentirán el sugestivo encanto que las almas escogidas paladean en esa hora mística y nostálgica del atardecer cuando los pajarillos se retiran modulando tímidos trinos entre el umbroso boscaje y las flores recogen misteriosamente sus pétalos reconcentrando en sus corolas todo el perfume.

No serán, no, esas pobres muñecas de salón las cue dejarán que sus almas se aneguen en el mágico arrobamiento de una noche azul en la que la emperatriz del cielo envuelve a la tierra en cendales de plata, mientras las flores celebran fiestas nupciales adornándose con los argentados tules como si fueran nacarados velos. En esas hechiceras noches en las cuales desde el murmullo de la fuente hasta el susurro del blando céfiro aromado por las enamoradas flores, todo respira poesía, el alma de la mujer que piensa se dejará adormecer dulcemente.

Son los espíritus superiores, querido ahijado, los que saben apreciar la grandiosidad del mar zafireño y trémulo ya sea cuando apacible recibe los besos de fuego del sol, ya cuando la pálida Selene platea sus aguas rielando sobre sus ondas en calma, o ya cuando colérico ruge y azota con rudeza a las mudas y pétreas rocas. Son esos espíritus los que comprenden la majestad de una noche iluminada solamente por el brillo de las titilantes estrellas que semejan preciosas gemas engarzadas en regio manto, y cuyo silencio sólo es interrumpido por el gorgeo del ruiseñor que en la espesura le canta a su amada, o por el aura nocturna que al arrullar la fronda parece trémula voz.

Estas mujeres, Héctor, son las que se arroban contemplando una obra de arte, sea ésta un cuadro lleno de luz y armonía o una escultura en la que parezca palpitar la vida bajo su carne de alabastro. Y ellas son las que saborean el deleite inmaterial que nos ofrece una bella poesía o el que se desprende de las páginas de un libro de emotiva sentimentalidad.

Por último, caro ahijado, es la fémina de gusto depurado la que prescinde de ridículas pinturas y de «poses» más ridículas aún, para consagrarse por entero a su hogar y a sus hijos el día que tenga uno y otros. Sí, Héctor, sí, la mujer ignorante o frívola no será jamás la verdadera compañera de su esposo ni la insustituíble madre de sus hijos. Esas mujercitas que sólo saben hablar de modas, de fiestas y de «flirts», o de criticar a las amigas y conocidas, y que tienen por único trabajo el de pintarse como muñecas de vitrina y estudiar los gestos ultramodernistas de las artistas del cine para imitarlas, no pueden ser las compañeras de los hombres sensatos e inteligentes. Estos se sentirán muy pronto hastiados junto a esos lindos «bibelots», pues como dijo el insigne Campoamor:

Sin el amor que encanta,
la soledad de un ermitaño espanta;
¡pero es más espantosa todavía
la soledad de dos en compañía!»

No temas, ahijado querido, lo que la verdadera instrucción, aquella que dignifica a la mujer capacitándola al mismo tiempo para afrontar la vida, convierta en árida víscera el corazón femenino, fuente éste de inagotable ternura e idealismo. Ten por seguro que el estudio en lugar de secar esta fuente, aumentará su caudal haciendo brotar nuevos y más hermosos sentimientos cual brotan nuevos y más hermosos sentimientos cual brotan en fértil terreno fragantes flores de perfumes exquisitos. No olvides nunca que la mujer culta no perderá la deliciosa feminidad que tanto teméis algunos que pierda al dejar de ser una una muñeca de adorno o el pobre instrumento mecánico para el trabajo que son otras.

No busques, Héctor, la compañera de tu vida, y la futura madre de tus hijos entre esa pléyade de niñas de vacío cerebro que no son «feministas», como confiesan ellas con un mohín despreciativo; pero que, por desgracia no son tampoco mujeres aptas para dirigir y educar a sus hijos y hacer de su hogar el nido tibio y venturoso donde encuentra el esposo descanso para su cuerpo, sedante para sus nervios excitados en el diario batallar, y alimento espiritual para su cerebro y su corazón en la amena y cariñosa charla de su adorable compañera. Trata de encontrar la que contigo ha de compartir penas y dichas entre las jóvenes que estudian y piensan. Estas como violetas dulces y perfumadas, pues la mujer de positivo valor es siempre modesta, harán de tu hogar el retiro encantador en donde será grata la vida para ti y para tus hijos.

Que tengas la suerte de unir tu destino al de una de estas amables e inteligentes feminas, son los más fervientes anhelos de tu buena madrina.

LEONOR.

FARMACIA DROGUERIA DE "JOHNSON" DE TURNO LOS LUNES Obispo Nº 30 TELEFONO-A-2129

LA MAYOR 35 EDIFICIOS 700 EMPLEADOS SARRÁ DROGUERIA ABIERTA TODOS LOS DIAS TODA LA NOCHE LOS MARTES A-8026, A-3641

Farmacias de Turno

DOMINGO

HABANA

Ave. Bélgica No. 8	M-4425
Prado número 119 (Capitolio) .. M-4413	M-5564
Ave. Menocal 6	M-4660
A. M. Lascano y Dragones	M-4774
M. Gorgas y Oquendo	U-6773
Colón y Aguila	M-4525
P. Varela y Zenea	U-5402
Salud 173 entre M. González y Oquendo	U-6895
A. Arias y Crespo	M-5533
Ave. Menocal y Príncipe	U-6873
Romay 55 esquina a San Ramón	M-4470
Marta Abreu 44	M-4740
Cuba y Acosta	M-9558
Ave de Italia 41	M-5706
M. Morúa Delgado número 43	M-9235
Padre Varela 50	U-6600
G. Carrillo y G. Freyre Andrade	U-6869
M. Gómez y S. Nicolás	M-5030
M. Gómez 347	M-4490
Someruelos 26	M-5003
Desagüe y Franco	U-6767
Avesterán y Desagüe .. U-6966	U-2529
Oficios No. 35	M-4253
V. Muñoz y General Aranguren	M-4508
Aguiar y Chacón	A-0111
S. Rafael 12 .. A-5495	A-7007

VEDADO

Calle 23 número 458 entre 8 y 10	F-6132
Calle 17 entre E y F	F-6110
Calle 17 y 4	F-6006
Ave de Wilson 131 entre 16 y 18	F-6160
Calzada ent. Paseo y 2	F-6174

VIBORA

10 de Octubre y Josefina .. I-6442, I-7240	I-7702
O-Farrill y José Antonio Saco	I-7730
10 de Octubre 557-112	I-7860
Concepción y Porvenir	X-3030
Santa Catalina y Cortina	I-7786

J. DEL MONTE Y S. SUAREZ

Zapote No. 22	I-2222
Quiroga y Delicias	I-7772
10 Octubre No. 280	I-7378
10 Octubre No. 204	X-3033

LUYANO

Calzada de Concha número 4 .. X-2223	X-2222
Calzada Luyanó 211	X-2216
Acierto y Herrera	No tiene

CERRO

San Pablo No. 36	U-7026
Calzada del Cerro 558	I-5968
B. Aires y Paz	I-3003

NOTA.—Este grupo deberá prestar el servicio público todo el día y la noche de los domingos, fiestas y duelo nacional siguientes: Enero 28 y 31. Marzo 13. Abril 24. Junio 5. Julio 17. Agosto 29. Octubre 9. Noviembre 29.

M.E.C.D. 2016

Debuto Con Exito el Team Femenino de Basket de Sagua

PROGRAMA AMATEUR PARA ESTA TARDE

—Base ball y basket.
—El Deportivo Asturias.
—Y su hermoso programa.

El sector amateur anuncia para hoy muy interesantes competencias, todas las cuales prometen resultar de grandísimo interés. Debido a esto, la gran familia amateur se dividirá hoy en varias partes para cumplir todos los compromisos.

Como el programa es extenso y el espacio muy corto, nos limitaremos a dar en breves trazos las justas que se anuncian:

BASE BALL

Stadium Cerveza Tropical.— Por la mañana, juego del campeonato de la Liga Social, con los teams del City Bank y Deportivo Lechera, como contendientes. Ambos deben ofrecer un choque de interés, pues poseen buenas baterías y excelentes hurlers. Comenzará a las nueve de la mañana.

En el Ferroviario.— A las tres de la tarde, gran encuentro entre los teams del pueblo Los Arabos y el de los Maristas. Este game es la decisión del campeonato juvenil organizado por la Liga Nacional de Amateurs. Forbes y Hernández parecen los probables pitchers.

En Almendares Park.— Se dará un interesante doble header en uno de cuyo turnos aparecerá el team de base ball del club Cubaneleco, que está reforzado con el Bambino Espinosa. También jugará el Atlético de Cuba.

En Regla Stadium.— Bonito doble header, comenzando el primer choque a la una y media de la tarde. Estrellas de Castañedo en el primer turno con el team del Regla y seguidamente Teléfonos contra Guanabacoa.

BASKET-BALL

En el Ferroviario.— Por la tarde, programa especial final del campeonato juvenil organizado por el Ferroviario. Games entre los teams del Circulo Dental y Sagua y Ferroviario vs. J. Atlética.

En el Deportivo Asturias.—Por la tarde: Juegos correspondientes al campeonato juvenil organizado por esa entidad. Los teams del Colegio Huguet y Deportivo Luyanó jugarán en el primer turno, Club Mendoza contra los Ferreteros en el choque intermedio y por último, Sociedad de Marianao contra el Deportivo Asturias.

Por la noche: Despedida de las bellas jugadores del Sagua Yacht Club. Brillante programa, costando diez centavos la entrada. En el primer turno jugarán los teams masculinos del Pepe Antonio y Ferroviario y seguidamente irán las bellas girls del Sagua Yacht Club con el team del Fortuna, campeonas de Cuba en el sport.

TRACK Y FIELD

Por la tarde: finales de las competencias seniors de track y field, con hermoso programa combinado.

Resultó Campeón Novicio de Basket el Círculo Dental

Al vencer ayer tarde al five del Sagua Yacht Club, logró asegurar el éxito de la serie

GANARON: 40 POR 24

Los dentales son campeones de novicios. Vencieron ayer tarde por tercera vez consecutiva al Sagua Yatch Club conquistando de esta manera el preciado honor. Magnífico fué el trabajo de los dentistas en los cuarenta minutos del game. Su dominio absoluto y de esta manera superaron la anotación de los visitantes ampliamente en los dos tiempos. Los sagueros trabajaron con dificultad en el nuevo floor, mucho más amplio, según nos informa, que el de Sagua.

Ovidio Martínez, Deschapelles y Carlitos Duquesne formaron una combinación poderosa y a ellos principalmente se debe el decisivo triunfo que los pone en posesión del gran trofeo que ha sido donado por mister Webster. La labor del Cínculo Dental merece toda clase de plácemes, pues conquista su triunfo invicto en la serie.

En el primer juego celebrado ayer en el Ferroviario, el Círculo Dental, equipo femenino, venció por el margen de tres puntos.

Esta tarde se brindará una nueva exhibición del Sagua.

Véase el score.

CIRCULO DENTAL

	Fig.	Fog.	Fc.
Cuervo	1	1	1
O. Martínez	3	1	2
Deschapelles, c.	3	1	1
P. García g.	3	0	2
Duquesne, g.	2	5	2
Callejas, f	1	0	2
Llano, f.	0	0	0
J. Posada, f.	2	0	0
R. Morera, g.	1	0	0
	16	8	11

SAGUA YACHT CLUB

	Fig.	Fog.	Fc.
M. P. Durán, f	1	1	1
J. P. Durán, f	4	3	1
O. Bello, c.	2	0	1
O. Amézaga, g.	1	0	2
M. Amézaga, g.	0	0	0
Radelat, f.	0	4	2
C. Menéndez, f	0	0	0
T. Sánchez, f	0	0	0
	8	8	7

Anotación final

Dental 40
Sagua 24

Referee: Argüelles.
Anotador: Paco Muñoz.
Time Keeper: Valdés Orta

Un Buen Exito Logró el Team de Sagua Yacht

Las preciosas girls de la provincia villaclareña, direon buena impresión

Un éxito grande se apuntó el club Deportivo Asturias en la gran fiesta basketbolística que ofreció anoche para festejar la presentación de las preciosas jugadoras del Sagua Yatch Club, campeonas de basket del interior. La amplia graderia del club se vió rebosante de fanáticos, registrándose el lleno más grande de la presente temporada.

Las sagueras, desde luego, hicieron una impresión formidable, y demostraron conocer bien a fondo el basket ball. Defendiéndose no son muy eficientes que digamos, pues suelen descuidarse algo cuando sus adversarias avanzan hacia el goal, pero en el ataque lucen mucho, demostrando rara habilidad en los dobles pases y en sus tiradas al goal.

Las hermanitas Pesquera son dos grandes jugadoras y tenemos la seguridad de que esta noche, al competir contra un team poderoso como el del Fortuna han de lucir mucho. Ambas se encargaron de anotar casi todos los puntos acumulados anoche por el equipo sagüero, realizando múltiples combinaciones. La enorme concurrencia que invadió el floor astur les prodigó muy merecidos aplausos por el brillante trabajo que efectuaron.

Otra que jugó eficientemente fué la señorita García, atractiva standing guard, de preciosas cualidades. La jovencita Bello jugó también mucho a la ofensiva y realizó varios pases interesantísimos.

El team del Liceo de Bejucal ofreció más resistencia de la que nosotros esperabamos. Pero el conjunto sagüero era demasiado fuerte para ellas y por eso tuvieron que aceptar la derrota con score de 23 por 14.

Muy bien estuvo la jovencita González y la pequeña Castro, que bajó la bola con habilidad.

El match, desde luego, gustó sobremanera a los fanáticos y con ello quedó demostrado una vez más que cuando se juega basket ball con interés el público siempre corresponde.

En el primer match jugaron los juveniles de la Juventud Atlética Viboreña y los del Deportivo Asturias habiendo triunfado los últimos con score de 24 por 13. Fué este un choque de bastante interés.

RESULTADO

Primer half.	
Sagua	14
Bejucal	8
Segundo half.	
Sagua	9
Bejucal	6
Total	
Sagua	23
Bejucal	14

Referee O. Campuzano.
Anotadores B. Pichardo Jr.
Cronometrista J. Valdés Orta.
Jugado en el floor del D. Asturias

ESTA NOCHE

Esta noche vuelven a salir al floor las simpátiquisimas sagüeras, jugando en el segundo turno de la noche con el fuerte equipo del Fortuna. En el match de apertura actuarán los teams juveniles del Ferroviario y Pepe Antonio.

HABANA-MADRID

Programa oficial para la función de esta tarde a las 3 p. m.

PRIMER PARTIDO, a 30 tantos.— Constante y Buendía menor, blancos contra Salvador y Zamora, azules.
A sacar los blancos del cuadro 13 y los azules del 14 y medio.

PRIMERA QUINIELA a 6 tantos.— Zamora, José Mary, Valenzuela, Pascau, Ibarlucea, Buendía mayor.
A sacar del cuadro 14.

SEGUNDO PARTIDO, a 30 tantos.— Andrés y Labat menor, blancos, contra Ugalde y Guezala, azules.
A sacar los blancos del cuadro 14 y los azules del 14 y medio.

SEGUNDA QUINIELA a 6 tantos.— Florentino, Gayarre, Andrés, Guezala, Labat menor, Ugalde.
A sacar del cuadro 14.

TERCER PARTIDO a 30 tantos.— Pascau e Ibarlucea, blancos, contra Valenzuela y Buendía mayor, azules.
A sacar ambos del cuadro 14 y medio.

Programa aficial para esta noche a las 8 45

PRIMER PARTIDO, a 30 tantos.— Pastrana y Azpeitia, blancos, contra Ozquila y José Mary, azules.
A sacar los blancos del cuadro 14 y medio y los azules del 14.

PRIMERA QUINIELA, a 6 tantos.— Pastrana, Ozquila, Montes mayor, Alí, Labat mayor, Azpeitia.
A sacar del cuadro 14.

SEGUNDO PARTIDO, a 30 tantos.— Olaveaga y Mina, blancos, contra Sarmiento y Gárate, azules.
A sacar los blancos del cuadro 14, y los azules del 14 y medio.

SEGUNDA QUINIELA a 6 tantos.— Iturrino, Sarmiento, Emilio, Olaveaga, Mina, Gárate.
A sacar del cuadro 14.

TERCER PARTIDO a 30 tantos.— Vallejo y Florentino, blancos, contra Emilio y Labat mayor, azules
A sacar ambos de cuadro 14 y medio.

De hit and run...

Excelente el Programa Para Hoy en Oriental Park, Como Homenaje a Los Periodistas

«Cuarto Poder Handicap» se titula el estelar, a 6 furlongs, en que irán a la tira seis veloces ejemplares. Suspendido H. González por los stewards y multados G. Moore y F. Maier

Por JERRY CORRALES

Como parte del homenaje que hoy rinde el Club Hípico de Cuba a los directores administradores, cronistas sociales y jefes de planas de sports de los rotativos habaneros que tan valiosa como desinteresada cooperación han brindado en el proceso de organización, y en su curso actual, al mitin de turf veraniego en curso en Oriental Park, se ha confeccionado un excelente programa de ocho justas que esta tarde brindará sucesivas emociones a numerosa legión de adictos a justas entre nobles pur sang.

TITULACION DE LOS EVENTOS

Estelar, cuarto turno del programa, justa de purse a seis furlongs para ejemplares de tres años, ocupa el lugar de honor por la cuantía del premio y calidad del grupo que lo discutirá. Este evento ha sido titulado handicap Cuarto Poder, como muy apropiado para la ocasión que hoy se festeja.

Se iniciarán los festejos de la pista con el primer episodio Havana Post Sport Page, y en orden sucesivo las justas Tratemos de Algo, Sports y Más Sports, Al Margen del Sport, Charla con los fanáticos, Hípicas de Carteles y Tópicos del Día.

EL AGAPE EN LA CASA CLUB

A las doce y media en punto estarán en la tira los contendientes en el fraternal almuerzo que reunirá en la Casa Club a los festejados por la plana mayor del Club Hípico de Cuba Como todos estos actos de franca camaradería entre los chicos de la prensa, habrá «scratches» de los amigos de discursos latosos, para emplear el tiempo en mejores cosas, y discurrir con mesura las posibilidades de algún ganador de jugoso pago, que actúe de calafate en la reparación de las naves de las finanzas actualmente haciendo mucha agua.

Reinará el júbilo en los grandes festejos dispuestos para esta tarde en Oriental Park. Otro clamoroso éxito que habrá de sumarse el Club Hípico de Cuba en el feliz curso del mitin de turf veraniego.

LA FIESTA HIPICA DE AYER

Con buena concurrencia celebróse la grata fiesta hípica de ayer tarde, productiva de sucesivas emociones en la mayoría de los siete eventos discutidos, y de gratas sorpresas para los dichosos que hubieron de aventurarse a la jugada del Daily Double, con dividendo de $191.20 por cada peso al ganar Shirley Gray y Fair Atina la combinación 4-1 en los episodios tercero y cuarto.

Favoritos y semifavoritos monopolizaron casi la totalidad del programa, con ausencia de altos pagos en las ventanillas de la Mutua, al darse los ejemplares más jugados.

Los Stewards tuvieron que actuar con férrea mano para mantener el sport libre de mácula contra el jockey H. González, suspendido indefinidamente por agredir a bordo de Rocky Point a su colega M. Monzon, que piloteaba a Beauty Belle.

Un día de suspensión impusieron al jockey F. Maier por sus bravas, y $10 de multa a G. Moore por interferir a Carloman mientras dirigía a Ma Sun.

El jockey S. Lipiec sufrió lesiones en ambas piernas y contusión abdominal al ser lanzado por Flying Plum cuando se alineaba el field para la arrancada de la tercera.

El aprendiz M. Benítez sufrió caida al final de la séptima carrera por habérsele roto un estribo guiando a Fusion, siendo asistido, como el anterior, por el doctor Eduardo Anglés y ayudante Santos Rivero, de lesiones en el pómulo izquierdo y frontal, así como fenómenos de shock.

La combinación ganadora en el Daily Double 1-7 de la cuarta y quinta carrera, Fair Atina-Ma Sun produjo un dividendo de $5.60, por aparecer ambos ejemplares con gran chance de éxito, y la demanda que hubo de anotarse de sus boletos.

HANSEN DOMINO A LOS "GIANTS" DEL NEW YORK

Se salvaron en el último inning de la lechada, al lograr ligar par de hits

FILADELFIA, abril 23 (AP.)— Hoy Hansen, el zurdo de los Phillies que fué expulsado del box en el primer inning del juego de ayer, tuvo un notable «come back» hoy y ayudado por su pitching, los Phillies derrotaron a los Gigantes siete por dos en el match final de la serie. Los Gigantes ganaron tres juegos en la serie.

Hansen comenzó débilmente permitiendo que le batearan cinco hits en los dos primeros actos; pero no consintió a los neoyorquinos una carrera hasta el noveno, actuando más consistentemente a medida que pasaban las entradas. Permitió en conjunto once hits y ponchó dos bateadores.

Jim Mooney, que comenzó por los Gigantes, permitió cuatro carreras en el tercer inning, comenzando a ceder cuando Les Mallon el primer hombre al bate le pegó un home run al que siguieron doubles de Chuck Klein, George Davis y Dick Bartell más una base a Whitney.

Bill Walker entró a pitchear en el cuarto y el primer homer de Klein en la temporada, bien pronto puso en siete la anotación de los Phillies. El home run cristalizó después que Rube Bressler se había doblado. Hits de Whitney y Bartell, unidos a una base, dieron a los Phillies su carrera final en el quinto. Walker duró hasta el séptimo y Sam Gibson terminó en el box de los Gigantes.

Las dos carreras del New York en el noveno fueron producidas por hits de Hogan y Lindstrom, doble de Allen, su cuarto del match y un error de Mallon.

GIGANTES

	V.	C.	H.	O.	A.	E.
Critz, 2	3	0	2	2	3	0
Allen, lf	4	1	4	2	0	0
Lindsttron, cf.	4	0	1	3	0	0
Terry, 1a	5	0	1	7	1	0
Ott, rf	5	0	1	2	0	0
Jackson, ss	4	0	0	2	0	0
Vergez, 3a	4	0	0	0	1	0
Hogan, c	4	0	2	6	1	0
Mooney, p	1	0	0	0	1	0
O-Farrell, c	1	0	0	0	0	0
Walker, p	0	0	0	0	1	0
Fullis, (2)	1	0	0	0	0	0
Gibson, p	0	0	0	0	0	0
Healey (3)	0	1	0	0	0	0
Moore, (4)	1	0	0	0	0	0
Totales	30	2	11	24	8	0

FILADELFIA

	V.	C.	H.	O.	A.	E.
Mallen, 2b	5	1	2	1	4	1
Bressler lf	5	1	2	2	0	0
Klein, rf	4	2	2	5	1	0
Hurst, 1b	3	0	0	8	2	0
Whitney, 3b	3	2	2	0	0	0
G. Davis, cf	2	1	2	7	0	0
Bartell, ss	4	0	2	1	4	1
V. Davis, c	3	0	0	2	0	0
Hansen, p	4	0	0	1	1	0
Totales	33	7	12	27	12	2

ANOTACION POR ENTRADAS

Gigantes . . . . 000 000 002—2
Filadelfia . . . . 004 210 00x—7

SUMARIO

Homeruns: Mallon, Klein.
Two base hits: Hogan G. Davis, Klein, G. Davis, Bartzll, Allen 2, Bressler
Sacrifice hits: G. Davis.
Carreras producidas por los bateadores: Mallon 1; G. Davis 1; Bartell, 3; Klein 2; Allen 1.
Doubles plays: Klein, Hurst, Bartell a G. Davis.
Struck outs: Mooney 0; Hansen 0; Walker 2; Gibson 2.
Bases por bolas: Mooney 3; Hansen 0; Walker 1.
Dead balls: Hansen, a Allen a Lindstrom.
Passed balls: Hogan 2.
Umpires: Klein, Mageokurth y Stark.
Observaciones: (1) bateó por Mooney en el 4o. (2) bateó por Walker en el séptimo. (3) corrió por Hogan en el 9o. (4) bateó por Gibson en el 9o.

Acabaron Los Yankees Con Los Cuatro Lanzadores Que Utilizaron Los Athletics

Babe Ruth y Ben Chapman, jonronearon en el primer inning, para contribuir al empate del juego, que abrieron los campeones con un rally de 5 carreras. Chapman además se robó 3 bases

NUEVA YORK, abril 23. (AP.)— Expulsando a Rube Walberg del box en el primer inning y continuando su ataque contra tres pitchers de la cosecha nueva de Connie Mack, los Yankees derrotaron hoy a los Athletics, 16 por 5, en el match final de la serie presenciado por 41 mil fanáticos.

Los Athletics anotaron todas sus carreras en el primer inning cuando expulsaron a Gordon Rhodes del box. Ivy Andrews, tomó a su cargo el juego cuando había cinco carreras anotadas, obligó a Walberg a batear para double play y después de esa entrada hizo comer en sus manos a los Mackmen. Le batearon seis hits en ocho entradas, pero nunca pudieron conectarle cuando había hombres en bases. En el cuarto ponchó al gran Simmons con las bases llenas.

En cambio el cuento fué distinto con respecto a los Yankees. No solamente cayeron con furor sobre Walberg en su mitad del primero para poner el score a su favor, si que también tuvieron igual buen éxito en batear a los jóvenes Dehong, Cain y Krausse que le siguieron en ese orden. Sus 14 hits fueron combinados con doce bases, diez de las cuales fueron dadas en los primeros cuatro innings.

Babe Ruth tomó gran participación en las festividades, bateando su quinto home run de la temporada en el primer inning con un hombre en bases y conectó un triple con dos compañeros en la almoadillas. Fuera de eso, lo único que hizo el Bambino fué recibir dos pases y jugar una gran primera, en las dos entradas finales, después que Gehrig se torció un tobillo al deslizarse en segunda.

Ben Chapman también contribuyó con un home run al gran primer inning, con un triple en el séptimo, dos bases por bolas y tres robos. Sammy Byrd pegó tres singles y robó una base. La victoria da a los Yankees la serie, dos de tres.

FILADELFIA

	V.	C.	H.	O.	A.	E.
McNair ss	5	0	0	2	3	1
Haas cf	5	1	2	3	0	0
Cochrane c	1	1	1	1	1	0
Heving c	2	0	0	2	0	0
Simmons lf	4	1	0	3	0	0
Foxx 1b	2	1	1	4	0	0
Roettger 1b	3	0	1	6	1	0
Miller rf	2	1	1	0	0	0
Coleman rf	2	0	1	0	0	0
Dykes 3b	3	0	1	1	3	0
Williams 2b	4	0	1	1	3	0
Walgerg p	1	0	0	0	0	0
De Shong q	0	0	0	0	0	0
Cain p	0	0	0	0	1	0
Cramer x	1	0	1	0	0	0
Krausse p	.2	0	1	1	2	0
Totales	37	5	11	24	14	1

x bateó por Cain en el 4o.

NEW YORK

	V.	C.	H.	O.	A.	E.
Byrd cf	6	2	3	2	0	0
Lary cf	6	2	1	1	3	0
Ruth rf y 1b	4	2	2	4	0	0
Gehring 1b	4	3	2	8	0	0
Combs lf	1	0	0	0	0	0
Chapman lf y rf	3	2	2	3	0	1
Crosetti 3b	5	2	2	3	3	0
Dickey c	2	1	0	3	0	0
Lazzeri 2b	4	1	1	3	3	0
Rhodes p	0	0	0	0	0	0
Andrews p	3	1	1	0	3	0
Totales	38	16	14	27	12	1

Filadelfia 500 000 000 5
New York 614 100 40x 16

Empujadores: Foxx 2, Miller, Dykes, Williams, Ruth, 4; Chapman 3, Lazerri 3, Dickey, Gehrig, Crosetti, Andrews 2, Byrd.
Two base hits: Lazzeri, Andrews.
Three base hits: Ruth, Chapman.
Home runs: Ruth, Chapman.
Bases robadas, Chapman 3, Byrd.
Sacrifice: Chapman.
Double plays: Crosetti, Lazerri y Gehrig.
Quedados en bases: New York 11; Filadelfia 9.
Bases por bolas: Rhodes 2, Walberg 2, De Shong 1. Cain 5. Andrews 2, Krausse 4.
Struck out: Walberg 1, Andrews 3, Krausse 2.
Hits: a Hhodes 5 en 1-3 innings. Andrews 6 en 8 2-3; Walberg 4 en 1-3; De Shong 1 en 2-3, Cain 4 en 2; Krausse 5 en 5.
Wild pitch: Andrews.
Passed ball: Dickey.
Pitcher ganador: Andrews.
Pitcher derrotado: Walberg.
Umpires: Dinneen, Hildebrand y Moriarty.
Tiempo: 2 horas 18 minutos.

SEIBOLD DEJO AL BROOKLYN EN SEIS HITS

Hasta el noveno inning, los Dodgers, no pudieron anotar contra el pitcher «Brave»

BOSTON, abril 23 (AP.)—Los Braves se llevaron los tres games de la serie con el Brooklyn, al ganar el match de hoy siete por una, apoyando el gran pitching de Socks Seibold

El hitting de Fred Leach, que jugó el center field pasando Wally Berger a primera y tres carreras de Al Cohen, ayudaron mucho al triunfo de los Braves. Seibold mantuvo en blanco a los Dodgers hasta el noveno, cuando le combinaron dos hits para anotarle. Además, fildeó brillantemente

BROOKLYN

	V.	C.	H.	O.	A.	E.
Frederick, rf	4	1	3	2	0	0
Stripp, 3b	3	0	0	0	0	0
O-Doul, lf	4	0	0	1	0	0
Wright, ss	4	0	2	2	0	0
Cohen, cf	4	0	0	2	0	3
Cuccinello, 2b	4	0	0	2	3	0
Kelly, 1b	3	0	1	5	0	0
Richards, c	2	0	0	10	1	0
Sukeforth, x	1	0	0	0	0	0
Picinich, c	0	0	0	0	0	0
Mungo, p	2	0	0	0	0	0
Thurs'on, p	0	0	0	0	1	0
Boone, xx	1	0	0	0	0	0
Jones, p	0	0	0	0	1	0
Totales	32	1	6	24	6	3

x, bateó por Richards en el 8o.
xx, bateó por Thurston en el 8o.

BOSTON

	V.	C.	H.	O.	A.	E.
Maranvilla, 2b	5	0	1	3	2	0
Worthington, lf	2	1	0	1	0	0
Berger, 1b	4	0	1	9	2	0
Schulmerich, rf	3	1	1	1	0	0
Leach, cf	3	2	2	4	0	0
Urbanski, ss	3	2	1	2	0	0
Knothe, 2b	3	1	1	2	4	0
Hargrave, c	4	0	1	3	0	0
Seibold, p	3	0	0	2	3	0
Totales	30	7	8	27	11	0

Brooklyn 000 000 001 1
Boston 010 320 02x 7

Empujadores: Wright, Leach (2), Knote, Hargrave (3).
Two Base hits: Frederick (2), Whight, Leach (2).
Three base hit: Urbanski.
Bases robadas: Leach, Knote.
Sacrifices: Stripp, Worthington. Seibold.
Double plays: Thurston, Richards a Kelly, Cuccinello a Wright.
Quedados en bases: Brooklyn 5; Boston 6.
Bases por bolas: Mungo 3; Thurston 1; Jones 1.
Struck out: Mungo 6; Thurston 2; Seibold 2.
Hits: Mundo 5 en 4 2-3 innings. Thurston 1 en 2 1-3; Jones 2 en 1.
Pitcher perdedor: Mungo.
Umpires: Moran y Pfirman.
Tiempo: 1 hora 50 minutos.

Resultado de los Juegos de Ayer

LIGA NACIONAL

Boston, 7; Brooklyn, 1.
Filadelfia, 7; New York, 2.
Pittsburgh, 10; San Luis, 9.
Chicago, 2; Cincinnati, 1.

LIGA AMERICANA

Cleveland, 8; Detroit, 7.
New York, 16; Filadelfia, 5.
Washington, 5; Boston, 0.
San Luis, 10; Chicago, 6.

ESTADO DE LOS CLUBS

LIGA NACIONAL

	Bost	Chi.	Pitts	Fila	Cinci	N. Y.	Brook	Card	Gan	Ave.
Bos.	D	0	0	0	0	3	4	0	7	778
Ch.	0	I	0	0	5	0	0	2	7	700
Pitts.	0	0	A	0	1	0	0	5	6	545
Fila.	0	0	0	R	0	3	2	0	5	500
Cin.	0	3	2	0	I	0	0	0	5	455
N. Y.	1	0	0	3	0	O	0	0	4	400
Broo.	1	0	0	2	0	0	x	0	3	333
Card.	0	0	3	0	0	0	0	x	3	300
Pdos.	2	3	5	5	6	6	6	7	x	

LIGA AMERICANA

	Was	Det	Yank	Clev	S. L.	Fila	Chi	Bost	Gan	Ave
Was.	H	0	0	0	0	2	0	5	7	700
Det.	0	A	0	5	3	0	0	0	8	667
N. Y.	0	0	B	0	0	3	0	2	5	625
Cle.	0	3	0	L	0	0	3	0	6	500
S. L.	0	1	0	0	A	0	4	0	5	455
Fila.	2	0	2	0	0	D	0	0	4	444
Ch.	0	0	0	1	3	0	O	0	4	367
Bos.	1	0	1	0	0	0	0	x	2	222
Pdos.	3	4	3	6	6	5	7	7	x	

JUEGOS SEÑALADOS PARA HOY

LIGA NACIONAL

San Luis en Cincinnati.
Pittsburgh en Chicago.
New York en Brooklyn
Filadelfia en Boston

LIGA AMERICANA

Cleveland en San Luis.
Chicago en Detroit.
Filadelfia en Washington.
Boston en New York.

BATEANDO 14 HITS, LOS BROWNS DERROTARON AL CHICAGO SOX, 11 POR 6

SAN LUIS, abril 23. AP. Los Browns se abrieron paso, bateando a la victoria contra los White Sox del Chicago, con score de 11 por 6. Los Bronws ganaron el último juego de la serie y pegaron 14 hits a los lanzadores contrarios.

George Blaeholder permitió diez hits, pero sus compañeros de team estaban bateando libremente, pegando Kress un homer con dos hombres en bases en el sexto.

Chicago . . . 000 003 030—6 10 2
San Luis . . . 310 304 00x-11 14 1

Baterías: Frasier, McKain, Bowler, Moore y Tate; Grube, Blaeholder y Ferrell.

Gran Estelar Con Enorme Empate Trágico en H-Madrid

Después de una hora de pelota feroz, lo ganaron, Emilio y Gárate. Lo perdieron Ugalde y Guesala. En el de la tarde, triunfaron, Sarmiento y Florentino. Vallejo y Mina, hicieron 24

HOY, OTRAS 2 FUNCIONES, CON 2 ESTELARES BRUTALES

Llegamos al jocundo sábado. El pueblo soberano siempre altanero y muy sonoro en el libre ejercicio de su soberano albedrío, invade la casita criolla, muy **reyoya**, por la tarde, y por la noche la inunda. Y como el movimiento dicen algunos que se demuestra andando a las tres de la tarde se inició el «ande el movimiento», que no paró hasta muy cerca de la madrugada. Mas, no apurarse, que hoy domingo las dos funciones se repiten y serán tan estupendas como las del sábado.

Y sábado que te tienes; pelotearon el primero, los blancos Salvador y Echanique, contra los azules Constante y Buendía menor. Unos empates de los infelices en principio; luego triunfo de callejón por los blancos, pues que los azules usaron y abusaron del paraguas para quedar en 23. Boletos a $1.80. Boletos de la primera quiniela, de Constante a $3.00 y combinada de Constante y de Echanique a $26.00.

Estelar de la tarde; lo pelotearon, los blancos, Sarmiento y Florentino, contra los azules, Vallejo y Mina. Muy propio para martes saleta; un empate en una y otro en dos. En lo demás dominaron y ganaron los dos blancos. Y los azules hicieron bastante con quedar en las del santo de la cachimba. Boletos a $1.80. Más boletos, de la segunda quiniela, de Ugalde a $2.20 y combinada de Ugalde y de Andrés a $12.00.

Cierran la tarde peloteando el primero, los blancos, Ozquila y Montes mayor, contra los azules, Valenzuela e Ibarlucea. Sólo un buen empate en el trece fatal. Lo ganaron los blancos. Y los carpinteros azules, que daron en 20. Y fueron la mar de bien Boletos a $1.80.

Por la noche a las nueve, ya continuaba el peloteo del prólogo, que salieron a reñir, los blancos. Pastrana y Cubota, contra los azules. Alí y José Mary. De salida surgen empates en 4; 5; y 6. Y aquí se acabaron, pues tanto Pastrana como Cubota, pelotando bravo, destroncaron a Alí y aplastaron a Pepe Mary, en el momento que quedaban en 20 y se metían de cabeza en la carpintería Boletos a $1.40.

Boletos de la primera quiniela de Azpeitia a $5.20 y combinada de Azpetitia y de Pascau a $16.00 Y gran estelar, en el que reaparece el gran Gárate, llevando por delante a Emilio, de blanco, contra los azules Ugalde y Guesala. Y lo jugaron de manera arrogante e impecable, en el brio, en el gran peloteo, en la enorme destreza y en la rudeza del ataque ya que la pelea fué toda un soberbio ataque. Electrizando al fanatismo, lo empataron en 2—16 17; 20 21; 26; 27; 28 y 29. Trágica verdaderamente espantosa. Lo ganaron los blancos. Gran ovación. Boletos a $1.60. más boletos de la segunda quiniela, de Labat menor a $3.80 y combinada de Labat y de Emilio a $12.00.

Y no habiendo más quinielas que disputarse salieron a acabar con el auge y el movimiento del sábado, los blancos. Andrés y Labat mayor, contra los azules, Iturrino y Buendía mayor. Y más veces bien y otras mediocres completaron una quincena cena con empate un 1; 6; 8; 10; 12; 13; 14; y 16. Cargaron en forma que desfondaba los dos blancos, y a los azules no les valió ni el médico chino. Se quedaron en 22. Boletos a $1.60.

¡Se acabó lo que se daba!

El "Haligonian" del Tampa Y. Club Fué el Primero en Llegar a la Meta en la Regata de Vela Celebrada Ayer

En la competencia frente al Malecón, que resultó muy lucida, tomó participación al yacht cubano «Odette' que ocupó el séptimo lugar, mostrando el espejo de popa a tres barcos americanos lo que es un consuelo para la honrilla nacional.

EL JURADO SE SITUO A BORDO DEL CRUCERO «TOLEDO»

Por GUILLERMO PI

Magnífico espectáculo presentaron en la mañana de ayer los grandes yates de vela americanos al regatear en dos largos desde la boya a la entrada del puerto al Parque del Maine. A las diez y media en punto se dió la señal de arrancada y la espléndida caravana de veleros se puso en marcha con viento fresco del nordeste.

El primero en ceñir la boya del Morro fué el «schooner» Haligonian de la matrícula del Tampa Yacht Club. Fué un momento emocionante ver como estos barcos, especialmente los de la clase «A» como son el Haligonian, Windjammer y Sunshine, daban la vuelta ciñendo con gracia extrema el artefacto flotante sin que sus grandes velas ni el largo de sus cascos fueran impedimento para realizar la operación con toda la técnica precisa.

Presencié la regata a bordo del crucero Toledo en la amable compañía de Rafael Posso, presidente de la Federación Náutica de Cuba, de Miguel A. Riva, tesorero de la Flota de Star Class de la Habana y Comodoro del Habana Yacht Club, de Manolo Rasco Jr., secretario de la Flota de la Habana y de otros distinguidos yatistas del patio.

La mañana estaba como hecha de encargo para las competencias veleras, fresca y clara y con viento fuerte que impulsaba graciosamente a las embarcaciones pudiéndose lucir las mismas en sus maniobras que mucho aplaudieron los centenares de personas que se encontraban de pie a lo largo de los muros del Malecón.

Bandadas de gaviotas buscaban el pan nuestro de cada día a la entrada del puerto y muchas veces delante de los grandes veleros se les veía zabullir para después levantar el vuelo con pequeños pecesillos que se engullían atropelladamente en el aire. Este trajín de las gaviotas hizo que Miguel Antonio Riva predijera que la temporada náutica del verano que se aproxima ha de ser de las que hacen época.

Un solo barco cubano compitió ayer mañana y fué el Odette, de Guido Descamps, los nueve restantes fueron los yates invasores que nos visitan procedentes del puerto de Saint Petersburg en la Florida, lugar de donde arrancaron a la una de la tarde del próximo pasado sábado en demanda de la boca del Morro de la Habana, distante nada menos que 284 millas náuticas del punto de salida.

En un orden perfecto culminó la arrancada cuya orden fué dada por el estampido del pequeño bronce a bordo del Toledo donde se encontraba situado el Jurado. Los yates cruzaron la línea en el orden siguiente: Gameckock; Haligonian; Odette; Windjammer; Lanakai; Cynosure: Piece of 8; Chippewa; Marelen II y Sushine.

Pronto se impusieron los barcos mayores, sus grandes velas se inflamaron y comenzaron a marcar el paso a los más chicos, y a no ser el Lanakai, de 43 pies de eslora y procedente de Brooklyn; New York, que se interpuso al llegar a la meta entre el Windjammer y el Sushine, los demás de la clase «B» se conformaron con formar a la cola. Y bueno es hacer notar que el Odette, el único barco criollo y de tamaño bien pequeño, no quedó el último, tuvo el alto honor de ocupar el séptimo lugar, quedando por detrás de él tres veleros americanos, el Cynosure, Chipewa y Marelen II.

Llegaron a la meta los diez barcos en el orden siguiente:

1—Haligonian	1	13	30
2—Windjammer	1	14	10
3—Lanakai	1	21	35
4—Sunshine	1	23	45
5—Piece of 8	1	26	10
6—Gamecock	1	28	10
7—Odette	1	29	30
8—Cynosure	1	31	45
9—Chippewa	1	33	50
10—Marelen II	1	38	05

Aunque el Haligonian fué el primero en arribar a la meta echándoles polvo líquido a los demás competidores, no se hizo en ese momento dueño del trofeo la Copa Tirso Mesa, por tener que someterse a los dictados de la suerte horas más tarde en el banquete que la Comisión Nacional de Turismo ofrecía a los yachtmen americanos y a los del patio que de alguna manera hubieran puesto su piedrecita en estas fiestas de vela.

Hoy se Inaugura en España el Stadium Ovetense Con un Gran Partido Internacional

Yugoeslavia contra España. Suspendidos los partidos de campeonato señalados para hoy. Solamente podrán celebrarse partidos amistosos

MADRID, abril 23. (AP).—La Federación Española aplazó todos los partidos de Campeonato señalados para hoy domingo, con motivo de inaugurarse el Stadium hecho por la Diputación Provincial de Oviedo, que es uno de los mejores de España.

Se celebrará un partido internacional entre Yugoeslavia y España, existiendo un interés grandísimo por este encuentro, pues los yugoeslavos presentan un team que ha obtenido recientemente grandes triunfos en el centro de Europa, considerándose como uno de los más potentes.

A pesar de esto, los pronósticos son favorables a España, que alineará una fuerte representación del fútbol hispano. Es la siguiente:

Zamora; Ciriaco, Quincoces; Cilaurren, Gamborena, Marculeta; Lafuente, Regueiro, Lángara, Aguirrezabala Gorostiza.

Por primera vez figura como internacional el delantero centro del Oviedo Lángara.

Los yugoeslavos alinearán así:

Spasich; Zangorac, Fasich; Ralich Premori, Arsemjerch; Firmanick, Marjavo, Vich, Uajadipovich, Giller.

Solamente se celebrarán en las demás poblaciones de España partidos amistosos.

FISCHER BLANQUEO AL BOSTON RED SOX, QUE SOLO PUDO DAR 4 HITS

WASHINGTON, abril 23. AP. Los Senadores del Washington batearon oportunamente detrás del pitching de su lanzador zurdo Carl Fischer y vencieron al Boston 5 por 0.

La victoria da a los Senadores una ventaja de un juego en la serie.

Fischer estuvo siempre a enorme altura, permitiendo sólo cuatro hits y ponchando a cinco contrarios. Berg bateó un home run dentro de las gradas del right field.

Boston . . . . 000 000 000—0 4 1
Washington . . . 100 000 13x—5 12 0

Baterías: Weiland, Michaels, Kline y Connolly. Fischer y Berg.

POPLINES INGLESES y BATISTAS FRANCESAS para camisas finas. Almaecnes de Paños: SOBRINOS DE NAZABAL, Muralla, No. 70

El "Diario Hablado"

Se trasmite todos los días

M.E.C.D. 2016

Iberia vs Cataluña y C. Gallego vs Olimpia, Hoy en La Tropical

SPORTS DIARIO DE LA MARINA SPORTS

PAGINA DIECIOCHO LA HABANA, DOMINGO, 24 DE ABRIL DE 1932 AÑO CIEN

SELECCIONES DE PHAR LAP

PRIMERA CARRERA—Reclamable

Seis Furlones. Para ejemplares de 4 años y más. Premio $200

MEXICAN D. a pesar del tifus.

Mexican D. .. .. 107 Más que tifus parece chili con carne.
Sun Dance .. .. 112 Toma agua del pozo y sigue vivo.
Xylophone .. .. 113 En invierno no ganó por tomar agua del acueducto.
Wentz .. .. 110 Le mete miedo al tifus.

También correrán: Rocky Point 112; Two Bills 112; Elmer H. 112; Damocles 106; Bunama 111; Hugh H. 111 y Clearance 118.

SEGUNDA CARRERA.—Reclamable

Cinco Furlones. Para epemplar es de 2 años. Premio 200 pesos

ESPOIR es del doctor Inclán.

Espoir .. .. 115 Por eso no cree en microbios.
Exception .. .. 115 La guerra que da un pozo.
Fair Brand .. .. 118 Pronto pediremos agua al acueducto.
Bililly Mc Intyre .. .. 118 Entonces todo será un paraiso.

También correrán: El Polar 113; Chang Club 115; Sansixty 115; Whe el Spinner 115 y Check Out 115.

TERCERA CARRERA.—Reclamable

Seis Furlones. Para ejemplares de 4 años y más. Premio $200

PRINCESS VIRGINIA Le tiene miedo al cloro.

Princess Virginia .. .. 108 Por eso toma agua del pozo.
Billycoo.. .. .. 109 Si no llega tiene la culpa el pozo.
Eilona .. .. 107 Sólo toma agua de Evian.
Shield .. .. 112 Espantada con el rumor de tifus.

También correrán: Mary Agnes 107; Pantagruel 111; Reproduce 107; Dick Weidel 106; Pernoel 101; Beauty Belle 106 y Pals Meadofs 112.

CUARTA CARRERA.— HANDICAP EL TIFUS

Seis furlones. Para ejemplares de 3 años. Premio 350 pesos.

LITTLE TURTLE a pesar del peso.

Little Turtle .. .. 123 Se crió en el pozo y no cree en tifus.
Loys Ormont .. .. 111 Fuerte final y peligroso contrario.
Stefans Lass .. .. 110 Ayer perdió por el agua del pozo.

También correrjn; Unstained 08; Brown Mole 103 y Real Silk 105.

QUINTA CARRERA.—Reclamable

Milla y 50 yardas. Para ejemplares de 3 años y más. — Premio $200.

ULVERSTON se destaca sobre estos.

Ulverston .. .. 117 Debió ganar sus últimas.
Old William .. .. 100 El poco peso le da buen chance.
Leah Jane .. .. 110 Su forma actual es excelente.
Southren Cloud .. .. 111 Parece un poco inferior a estos.

También correrán: Lady Hay 108; Lancer 117; Fair Cite 108; Sun Glass II, 117; Ruth Marie 108; High Life 117 y Carloman 115.

SEXTA CARRERA.—Reclamable

Milla y 50 yardas. Para ejemplares de 3 años y más. Premio 200 pesos

UGLY MUG no tiene excusas hoy.

Ugly Mug .. .. 95 Corre la distancia y va ligero.
Prince Mexican .. .. 117 En mala forma actualmente.
Curt .. .. 100 Otro favorecido por el peso.
Ma Sun .. .. 120 Dudo que pueda con la distancia.

También correrán: Barston 100; Paddy Flaherty 115; Ravine 113; Beau Aspin 115; Loyola 117; Musketer 115 y Shirley Grey 103.

SEPTIMA CARRERA.—Reclamable

Milla y 16. Para ejemplares de tres años y más. — Premio $200.

LADY VIOLA se destaca aquí.

Lady Viola .. .. 114 Su forma actual es excelente.
One Alone .. .. 99 Si arranca veloz pudiera sorprender.
Keswick .. .. 97 Don Carlos es mucho Don Carlos.
Gradiset .. .. 105 Está en posición de dar que hacer.

También correrán: Thistle Pattie 104; Fair Jean 109; Sandals 105; June Bride 100; Czarist 108; Cherry May 110 y Magic Carpet 108.

OCTAVA CARRERA.—RECLAMABLE

Milla y 16. Para ejemplares de cuatro años y más. Premio $200

MIRACLE está en su pista favorita

Miracle .. .. 114 Y ganó su última en seis furlones.
Chiefs Warrior .. .. 112 Necesita un jockey que lo dirija.
Flo O-Neil .. .. 109 Está en buena forma y bien montado

También correrán: Al Livingston 111; My Last Honey 112 y Honest John 114.

Los Locos Del Club Mazorra le Quitaron el Invicto al Quinteto Del C. Pepe Antonio

Jugando admirablemente y contando con el buen tiro al goal de Argüelles, Chivas y Cerveras, los chicos del Vedado se apuntaron un brillante éxito. El Atlético también ganó

Dos buenos juegos se dieron ayer tarde en el flor del Club Deportivo Asturias en opción al campeonato juvenil tan felizmente organizado por esa prestigiosa entidad.

En el primer turno de la tarde compitieron los valientes chicos del club Atlético de Cuba con el conjunto del City Bank Club, y salieron airosos los primeros con apretado score de 27 por 25. El match resultó movidisimo en todas sus partes, habiendo ofrecido los dos teams una bonita exhibición.

En el primer half la lucha fué apretadísima al extremo de que los Tigritos de Rodríguez Knight sólo pudieron tomar una delantera de un punto sobre el equipo de Bens. Y más tarde cuando el City Bank se fué delante en el score para lucir aparente ganador, los muchachos vinieron de atrás para empatar el score y ganar el match 27 por 25.

Miguelito Iribarren fué el lider del ataque por el Atlético con 5 hermosas canastas, en tanto que Milián y Calmes fueron los mejores del City Bank. Prieto, el center anaranjado, metió también tres buenas canastas.

En el segundo match ganaron sensacionalmente los locos del club Mazorra, 35 por 30, después de sostener un brillante duelo con los veloces chicos de la entusiasta Elisa Sánchez Agramonte.

El match resultó reñido en todas sus partes, haciendo ganado los locos gracias al seguro tiro de Argüelles, Chivas y Cervera, y al hecho de que trabajaron con mejor team work que sus adversarios.

Los players del Pepe Antonio, especialmente Valladares, se volvieron locos sin razón, cuando les llevaron pocos puntos y en su afán de empatar el score, tiraron pobremente desde el medio del floor para perder tontamente la bola.

En el futuro sabrán que en veinte minutos de juego pueden ganarse muchos games con eficientes combinaciones.

Esta tarde se ofrecerán tres nuevos juegos de gran interés. Huguet y Deportivo Luyanó en el primer turno; Ferreteros y Mendoza en el segundo y Deportivo Asturias y Marianao en el tercero.

SUHR DIO LA VICTORIA A LOS «PIRATAS», EN EL NOVENO, CON HOMER

PITTSBURGH, abril 23, (AP.) — Gus Suhr fué el héroe del triunfo del Pittsburgh, 10 por 9 sobre los Cardenales del St. Louis, esta tarde, para dar a los Piratas la tercera victoria en la serie de cuatro matches.

St. Louis	000	312	020 —9	14	2
Pittsburgh	006	011	101—10	8	1

Baterías: Carleton, Haines, Dean y Mancuso. Brame, Swift y Grace.

MUY INTERESANTES SERAN LOS FINALES DEL TRACK MEET SENIOR DE ESTA TARDE

Luce favorito el Teléfonos. Manolo Suárez en excelente forma será una de las atracciones de los eventos de hoy. Vedado, Ferroviario, y A. D. C. lucharán airosamente

(Por M. F. DE LA REGUERA)

Muy interesantes, sin duda de ninguna especie, serán los finales de los eventos que se ofrecen en la tarde de hoy para dejar terminada la temporada senior de la Unión Atlética de Amateurs de Cuba en su sector de atletismo. Las eliminaciones llevadas a cabo ayer nos dicen que el Teléfonos será el gran favorito. Es el team más formidable por lo muy nutrida de su representación. Tiene, además, algunos puntos perfectamente asegurados en los finales llevados a cabo ayer, que permite garantizar que su triunfo no admitirá lugar a dudas posibles; pero esto no quiere decir que existan números repletos de importancia enorme, como, por ejemplo, las distancias cortas, a las cuales ha aportado el Vedado Tennis Club una representación de calibre extraordinario. Manolo Suárez, ese verdadero as de nuestro atletismo, demostró hallarse en magníficas condiciones. Clasificó fácilmente en sus heats, paseando las distancias. Sin gran esfuerzo fué el primer hombre en sus eventos en los cien y doscientos, todo lo cual quiere decir que esta tarde, al vérselas con contrincantes de gran pujanza como son Fernández, García, López, Cantolla, rendirá su máximo esfuerzo y es posible que veamos caer algún record de Cuba. Fué también de gran significación el trabajo de Manolo Suárez en el triple y el cerrado duelo que sostuvo con Morales, Ivo Fernández y Mario Cuevas, del Teléfonos. Esta tarde se reanudará este pugilato que también se nos promete muy interesante. El Teléfonos, repetimos, tiene sus hombres admirablemente distribuidos. Lleva más de treinta atletas a los finales que le aseguran la alta puntuación que obtendrá. El Vedado Tennis se ha de defender mucho, lo mismo que el Ferroviario y A. D. C., que lograron representación de verdadero valor para esta etapa postrera.

El corredor de largas distancias Rodríguez, que viene manteniendo su championabilidad desde hace varias temporadas, se reafirmó en su primer puesto pero pudo haber de todo si el joven Navarro, que tiene condiciones para hacerse respetar en la distancia, no llega a sufrir un ligero accidente que le hizo perder mucha ventaja; así y todo, finalizó a escasa distancia del vencedor. Deben relatarse el trabajo de los novatos Mario Cuevas, y Pedro Pujadas, pertenecientes a las filas del Teléfonos, que está realizando un bonito trabajo en los eventos de campo y pista. Rojas fué el conquistador de la garrocha, venciendo apretadamente a Olivera, de su mismo club.

Hoy continuarán los eventos comenzándose a las dos en punto de la tarde. Angel Aixalá, que nos ha resultado un admirable organizador de competencia, espera batir un record empleando la menor cantidad posible en cumplir exactamente los números anunciados. Otro incentivo poderoso para hoy: los relevos.

110 metros con obstáculos altos.—Primera eliminación: Pujadas, Teléfonos. Llao, Ferroviario, E. Muñoz, Teléfonos. No se tomó el tiempo. Segunda eliminación: J. M. Sánchez Teléfonos. Alcorta, Ferroviario. Argudín, Teléfonos. No se tomó el tiempo.

100 metros lisos —Primera eliminación: A. Fernández, Vedado, 11 segs. E. López, Vedado. Segunda eliminación: Santolla, Teléfonos, 11-2|5 segs. M. Suárez, Vedado. Tercera eliminación: E. García, Vedado. F. Fernández López. No se tomó el tiempo.

Lanzamiento de la bala de 16 libras —Alexander, Teléfonos, 39 pies, 2 pulgadas. L. Estevez, Vedado, 38 pies, 11¾ pulgadas. E. Muñoz, Teléfonos, 33 pies, 10½ pulgadas. Bustillo, Ferroviario, 33 pies, 05½ pulgadas. De la Torre, Teléfonos, 32 pies 03 pulgadas. M. Valle, A. D. C., 30 pies, 06½ pulgadas.

Salto alto (finales).—J. Alvarez, Teléfonos, 5. 10,. M. Suárez, Vedado, 5. 08,. A. Fernández Ferroviario 5. 08,. J. L. Sánchez, Teléfonos, 5. 04,.

100.000 metras (finales).—Rodríguez, Teléfonos, 39 minutos y 31 y un quinto segundos. Navarro, Ferroviario. Rojo, Ferroviar io. Miró, Teléfonos.

400 metros lisos.—Primera eliminación: E. Menéndez, Ferroviario, 53 y 2|5 segundoss. Blanco, A. D. C.—Segunda eliminación: Atienza, Ferroviario. Cantolla, Teléfono. Tercera eliminación: Jiménez, A. D. C. M. Fernández, Teléfonos. En las dos últimas eliminaciones no fué tomado el tiempo.

Lanzamiento del martillo de 16 libras.—T. Hernández, Atlético de Cuba, 129, 06 3|4,.—Germán Rodríguez Atlético de Cuba 117, 02 y medio segundos. W. Rodríguez, Atlético de Cuba, 101 minutos 05 y medio segundos.—A. Juliach, Atlético de Cuba, 91, 07 y medio segundo. R. Navarro, Ferroviario, 91, 03 segundo. M. García Inclán, Feroviario 87 minutos medio segundo.

Salto largo con impulso. M. Suárez, Vedado, 22' 06 1|2". M. Cuevas, Teléfonos, 21' 01 5|8". Rojas, Ferroviario, 20' 11 1-|8". A. Alvarez, Teléfonos, 20' 04 3|4". F. Morales, Teléfonos, 20' 03". J. Portela, Vedado, 19' 10".

Lanzamiento de la jabalina. L. Lewis, Vedado, 152' 10". M. Cuevas, Teléfonos, 150' 06 1|2". Barbá, Teléfonos, 145' 05 1|4". Alexander, Teléfonos, 142' 11 3|4". E. Muñoz, Teléfonos, 140' 06 1|4". M. García, Ferroviario, 138' 10 1|2".

800 metros. Primera eliminación. A. Fernández, Ferroviario, 2 minutos y 11 segundos. B. García, A. D. C. E. Romo, Deportivo de Cárdenas. Segunda eliminación: Borroto, Ferroviario, 2 minutos y 12 segundos. Cuervo, Teléfonos. González, Varadero.

200 metros lisos. Primera eliminación: A. Fernández, Vedado, 22 segundos. Cabrera, Ferroviario. Segundo eliminación: M. Suárez, Vedado, 22 1|5 segundos. Cantolla, Teléfonos. Tercera eliminación: E. García, Vedado, 22 4|5 segundos. Fernández López, Ferroviario.

Salto de la garrocha (finales). E. Rojas, Ferroviario, 10' 11". E. Olivera, Ferroviario, 10' 11". R. Ortega, Teléfonos, 10' 06". Piqué, Teléfonos, 10' 06".

400 metros con obstáculos medios. Primera eliminación: Gartel, A. D. C., un minuto y tres un quinto segundos. J. L. Sánchez, Teléfonos Fuentefría, Ferroviario. Segunda eliminación: Pujadas, Teléfonos. Alcorta, Ferroviario. Parmoselle, Ferroviario. No fué tomado el tiempo

Lanzamiento del disco. Skarbrevick, Ferroviario, 10' 08". E. Muñoz Teléfonos, 106' 06 1|4". J. Navarro Ferroviario, 106' 05 1|2". E. Rodríguez, Atlético de Cuba, 100' 03". R. Perkins, Teléfonos, 99' 11 1|4". De la Torre, Teléfonos, 9' 04 1|2".

Triple salto: 1: M. Suárez, Vedado: 44.10 1-2. 2: Morales, Teléfonos: 43.7.3. 3: Fernández: 43.3 1-2. 4: Cuevas, Teléfonos, 43 5-8. J. Alvarez, Teléfonos: 42.2 1-2. 6: Rojas, Ferroviario: 39.11 7-8.

Balompié

por Fernando de GALARZA

REAPARECERA MC LEOD, ESTA TARDE, ALINEANDO EN EL CENTRO DEL ATAQUE DEL DEPORTIVO GALLEGO

A ver perder al Deportivo Centro Gallego; esta es la consigna que se ha cruzado entre los fanáticos, (que no son del Deportivo).

Argumento; con esa pérdida el Campeonato entrará en el máximun del interés, pues para el último encuentro que tienen, en la segunda vuelta, los galaicos, les corresponde enfrentarse con Juventud Asturiana que es quien les sigue con una diferencia de tres puntos, pero con un partido menos jugado, ya que después del domingo al Deportivo solo le resta un match para dar por terminada para ellos, la segunda vuelta del Concurso.

Para unos el argumento es de peso extraordinario para los interesados ya «cambean» las cosas.

De todos modos, la realidad es, que el match de esta tarde el último del programa, Deportivo-Olimpia, reune las mayores expectaciones y representará para los fanáticos el mejor espectáculo deportivo que se les puede ofrecer, dadas las condiciones en que está planteada la contienda.

Un llenazo hasta los topes, entre los que predominaran los galaicos que están en la obligación de acudir en masa para alentar a su cuadro que, además estrena hoy camisetas, con las que van a salir entusiasmados los jugadores. Día de estreno a ver si juegan como nunca.

Mc Leod, reaparece en el centro del ataque, llevando de interiores a Castro y a Serra, formando una tripleta de verdadero cuidado. El notable delantero galaico está en gran forma, después del descanso que ha tenido, y quiere volver a sus buenos tiempos, en los que él solo traía revuelta a la defensa contraria.

Tapia y Becerra, serán los encargados de cortar esas incursiones, tan características de Mc Leod, que tanto se aplaudieron en sus primeros partidos que fueron, en los únicos en que actuó con plena resistencia física.

El Olimpia dice que a ver si puede ser que gane un partido y sería dar dos veces en el blanco salir victoriosos de este difícil match para ellos».

Los equipos se presentarán en la siguiente forma:

Olimpia: Zamorita; Tapia; Becerra; Ochoa; Strauss; Darío; Polon; Requejo; Mario; Viruta; Neno.

Centro Gallego: Amador; Simón; Chorens; Trabanco; Begoña; Agustín; Galcerán; Castro; Mc Leod; Serra; Turquito.

Cataluña-Iberia: los catalanes, presentan a Manolín en la portería, el que fué famoso guardameta en el Santander. Ferré Elías entró, ayer tarde en la «peña» de la Isla, diciendo al Cataluña voy. Un socio dijo, este Ferré Elías, es la flor del optimismo. El insistió y sus razones tendrá, para hacer tan categórica afirmación.

De medios atrás llevo el equipo en condiciones. Y para el centro del ataque tengo a Campillo, de quien espero unos magníficos resultados.

Los «noys» han puesto en este partido unos grandes deseos de vencer, y como para ningún otro, se han preparado tan cuidadosamente. Es innegable que para alcanzar la victoria hay que empezar por tener confianza y fe en conseguirla. Muy dura es la prueba, pero de otras más fuertes han salido triunfantes los catalanes.

En el Iberia, afilan también el lápiz, y Panchito y Arenas, entran en la formación otra vez. Pueden presentar un ataque muy peligroso, que con un puerta contrario, novel en primera categoría, ofrezca margen para las posibilidades.

Las alineaciones son:

Cataluña: Manolín; Ignacio; Charles; Nico; Candasu; Galcerán; Conill, Roselló; Campillo; Trabanco; Antonio.

Iberia F. C.: Luis; Enrique; Japonés; Arenas; Barrios; Berges; Pedrito; Héctor; Odonell; Bebito; Panchito.

Y por último, la tensión entre culturales y labristas, está al máximo; Llera y Gregorio, tan pacíficos de costumbre ni a mirarse se atreven. La verdad es, como dice Gregorio, que todos se han confabulado en contra nuestra para que perdamos, pero no les vamos a dar ese gusto; por de pronto hemos firmado a dos buenos jugadores que alineaban en el Hispano, Somoza y Castor. Presentaremos una línea de ataque formidable, como esta: Castor, Angelito, Somoza, Pipa, Bolita. Una pequeña maquinita de hacer tantos.

Este partido promete algo bueno por la rivalidad y por las ganas de que pierda el invicto el Club Cultural, que ha ganado todos sus matchs desde que está la Federación de Futbol de la Habana.

Los del Labra algo tiene «tapado», veremos qué resulta. Hay que ir temprano esta tarde al Stadium Cerveza Tropical.

Los Arbitros. Corresponde sortear a los siguientes colegiados: Conrado González, José Pagés, Pelegrín Pérez y José Dunjo.

DEPORTIVO CENTRO GALLEGO

Nos comunica el señor Arias, Secretario del Deportivo Centro Gallego, que de orden de la presidencia he citado para reunión a la Junta Directiva, que tendrá efecto, la noche de mañana lunes, a las nueve, en los salones del Centro Gallego, con arreglo a la siguiente ordeh del día: Balance de Tesorería y asuntos generales.

DEPORTIVO HISPANO AMERICA

Hoy a las dos y media de la tarde, en el Campo Armada se celebrará Junta General Extraordinaria de asociados, para tratar de las gestiones hechas en el conflicto futbolístico y trazar la norma de conducta a seguir.

ASOCIACION DE FUTBOL DE LA REPUBLICA DE CUBA

En la mañana de hoy, a las once, en el local de la Asociación—Manzana de Gómez,—se celebrará el acto de dar posesión de su cargo al nuevo presidente electo señor Manuel Fernández Trueba.

Quedan invitadas por este medio todas las sociedades deportivas.

COMPANIA DE PRESTAMOS
AMARGURA 56.—A 6538
Préstamos de $50 a $300. Con pagaré y firma de dos fiadores.

RESULTADOS DE LAS CARRERAS DE AYER

Día 7. Abril 23 de 1932. Tiempo claro: Pista Fast.

143 CLUB HIPICO de CUBA, Oriental Park — PRIMERA CARRERA 5 Furlongs — 3YO&Up — Premio $200 Reclamable

Ind	Horses	W	PP	St	¼	½	¾	Str	Fin	Jockey	$2 mut. paid
129^{4}	Ravine	115	8	4		4½	$4^{1½}$	4^{nk}	$1^{1½}$	S Lipiec	
856	Thistle Lass	109	5	3		3^{1}	$2^{1¼}$	1^{nk}	2^{1}	H Gonzalez	
137	Barston	105^{b}	2	2		$2^{1½}$	$3^{1½}$	$3^{1½}$	3^{2}	J Cassard	
129	Fair Vagary	114	6	6		6^{hd}	6^{1}	$6^{1½}$	4^{hd}	J J Ford	
858	Damocles	*110	3	5		5^{nk}	5^{nk}	5½	5^{nk}	J Gonzalez	
129	F E Compton	116	1	1		1½	1^{1}	2^{hd}	6^{2}	G Moore	
102	Thatchsora	110	4	7		7^{3}	7^{4}	7^{4}	7^{5}	J Cumberbach	
754‡	Mae Price	111	7	8		8	8	8	8	F Galindo	

P 2:35 Off 2:36 Tiempo 24 3-5 49 3-5 1:02 1-5

Valor 140 pesos. Dueño: L. Rodríguez br g 4 Sweep-Rushwater. Arrancada buena y rápida. Ganó fácil. Segundo bajo el látigo. Ravine cerca de los leaders todo el tiempo ahorró terreno en la curva para responder con buena velocidad en los últimos saltos. Thistle Lass por dentro también ahorró terreno en la curva terminando fuerte. Barston no pudo mejorar su posición. F. E. Compton arrancó rápido pero desistió al salir de la curva.

Ravine 6.80 3.80 2.60. Thistle Lass 5.60 5.00; Barston 3.40.

Precio de reclamo. Ganador 300 pesos.

144 CLUB HIPICO de CUBA, Oriental Park — SEGUNDA CARRERA 6 Furlongs — 3YO — Premio $200 Reclamable

Ind	Horses	W	PP	St	¼	½	¾	Str	Fin	Jockey	$2 mut. paid
141	Staracene	$*111^{b}$	5	3		3^{2}	3^{2}	2½	1no	F Maier	
120^{2}	Stefans Lass	110^{b}	7	1		1^{2}	1^{3}	1^{4}	2^{4}	H Gonzalez	
122	Panfron	110^{b}	1	6		5^{2}	4½	3^{3}	3^{5}	A Perdomo	
(116)	Chilonda	$*111^{b}$	4	4		$2^{1½}$	$2^{1½}$	4½	$4^{1½}$	J Palumbo	
119	Old William	*110	6	5		7^{2}	7^{2}	6^{1}	5½	J Cassard	
122	Thunder Speed	112½	8	2		6^{nk}	5^{2}	5½	6^{2}	S Lipiec	
137^{2}	Curt	117½	2	8		8	8	7^{2}	7^{2}	J L Clark	
137	Brown Mole	$*111^{b}$	3	7		4½	$6^{1½}$	8	8	J Gonzalez	

P 3:07 Off 3:08 Tiempo 24 1-5 49 1:15 2-5

Valor 140 pesos. Dueño I. Torriente ch f 3. Stefan the Great-Carabena. Arrancada buena. Ganó bajo el látigo. Segundo fácil. Staracene por fuera terminó con una explosión de velocidad ganando en el último salto. Stefans Lass rápido en la arrancada fué sorprendido sobre la meta por el ganador. Panfron ahorró algún terreno terminando fuerte. Brown Mole no demostró velocidad.

Staracene 1420 4.40 3.20. Stefans Lass 3.00 2.80. Panfron 3.80.

Precio de reclamo. Ganador 600 pesos.

145 CLUB HIPICO de CUBA, Oriental Park — TERCERA CARRERA 6 Furlongs — 3YO&Up — Premio $200 Reclamable

Ind	Horses	W	PP	St	¼	½	¾	Str	Fin	Jockey	$2 mut. paid
† 138	Shirley Grey	109	4	9		5^{1}	3^{1}	1^{nk}	1no	M Monzon	
131	Flying Plum	113	3	3		$1^{1½}$	1^{nk}	2^{hd}	2^{2}	J J Ford	
133^{4}	Keewatin	114^{h}	2	8		8^{1}	$6^{1½}$	4^{3}	$3^{1½}$	J M Castro	
140	Wotta Life	*103	7	2		$2^{1½}$	2^{2}	3½	4^{2}	J Palumbo	
134	Mary Agnes	115^{b}	10	1		4½	4½	5^{1}	$5^{1½}$	A Perdomo	
140	Wentz	$*115^{b}$	8	6		7^{1}	8^{1}	6^{2}	6^{2}	J Gonzalez	
132	Pantagruel	118^{b}	5	5		6½	7^{nk}	$7^{1½}$	7^{2}	W Fisher	
† 130	Dick Weidel	118	6	7		3^{1}	5½	8^{2}	8^{3}	H Gonzalez	
140	Running Girl	$*108½^{b}$	1	10		10	10	9^{1}	$9^{1½}$	F Maier	
130	Dr Bidencope	120^{b}	9	4		9^{3}	9^{5}	10	10	D Fisher	

P 3:40 Off 3:56 Tiempo 24 2-5 49 3-5 1:15 1-5

Valor 140 pesos. Dueño Martha Stable ch f 3 In Memoriam or Bo Millan-Wenona. Arrancada Buena menos para Running Girl. Ganó bajo el látigo. Segundo fácil. Shirley Grey por dentro se sostuvo bien hasta el final. Flying Plum se abrió un poco en la curva perdiendo el terreno que necesitó después. Keewatin se repuso de una arrancada lenta terminando fuertemente. Running Girl se torció al darse la arrancada quedándose en el post. Flying Plum tumbó al jinete al entrar en el stall gate lesionándolo.

Shirley Gray 16.60 6.60 4.60. Plum 13.60 7.20. Keewatin 5.80.

Premio de reclamo. Ganador 300 pesos.

146 CLUB HIPICO de CUBA, Oriental Park — CUARTA CARRERA 5 & 1-2 Furlongs — 4YO&Up — Premio $200 Reclamable

Ind	Horses	W	PP	St	¼	½	¾	Str	Fin	Jockey	$2 mut. paid
(137)	Fair Atina	115^{b}	1	4		1½	1^{nk}	1^{1}	$1^{1½}$	J J Ford	
121	Red Likker	116^{b}	3	2		3½	3½	3½	$2^{1½}$	W Fisher	
133^{3}	Bunama	116^{b}	2	3		2^{1}	2^{2}	$2^{1½}$	$3^{1½}$	G Moore	
137	Lady Hay	111	4	6		4^{1}	5½	4½	4^{1}	F Maier	
133	Beauty Belle	109	7	7		$6^{1½}$	4½	5^{1}	5^{8}	M Monzon	
129	Rocky Point	$112½^{b}$	6	1		5^{nk}	$6^{1½}$	$6^{1½}$	6^{20}	H Gonzalez	
—	Prillilgirl	115^{b}	5	5		7	7	7	7	J Leon	

P 4:23 Off 4:27½ Tiempo 24 4-5 50 2-5 1:09 1-5

Valor 140 pesos. Dueño Dr. N. B. Stewar b m 5 Fair Gain-Anita. Arrancada buena. Ganó apurado. Segundo igual. Fair Atina ligeramente contenido toda la carrera fué amenazado en el stretch pero respondió a tiempo al esfuerzo pedido. Red Likker ahorrando terreno al rodear la curva respondió con gran velocidad para ganar el placer sobre la meta. Bunama en buena posición todo el camino desistió en la recta final.

Fair Anita 5.60 3.80 2.60. Red Likker 9.20 3.80. Bunama 2.60

Precio de reclamo. Ganador 300 pesos.

147 CLUB HIPICO de CUBA, Oriental Park — QUINTA CARRERA 6 Furlongs — 4YO&Up — Premio $200 Reclamable

Ind	Horses	W	PP	St	¼	½	¾	Str	Fin	Jockey	$2 mut. paid
(140)	Ma Sun	115^{b}	7	1		$1^{1½}$	1^{2}	1^{1}	1^{2}	G Moore	
140^{2}	Manager Evers	115^{b}	1	4		3^{nk}	2^{2}	2^{1}	2^{3}	A Perdomo	
138^{2}‡	Sun Glass II.	112^{b}	3	3		4½	3^{1}	3^{2}	$3^{1½}$	J Palumbo	
(133)	Carloman	$*110^{b}$	5	2		2½	4^{1}	4½	4½	F Maier	
(142)	Fair Glow	115^{b}	2	5		5^{hd}	5^{nk}	5½	5^{2}	J J Ford	
141‡	Beau Aspin	$115½^{b}$	4	6		6^{3}	6^{3}	6^{3}	6^{3}	J M Castro	
133‡	Ruth Marie	109^{b}	6	7		7	7	7	7	H Gonzalez	

P 4:59 Off 5:01 Tiempo 24 1-5 49 1:14

Valor 140 pesos. Dueño C. de la Cerda br h 5. Sunference-Elma. Arrancada buena. Ganó fácil. Segundo igual. Ma Sun pronto al frente no tuvo oposición. Manager Evers ahorrando terreno al rodear la curva terminó fuerte. Sun Glass II se deshizo de Carloman al entrar en la recta final, pero no pudo acercarse a los leaders.

Ma Sun 3.60 2.80 2.40. Manager Evers 3.60 2.60. Sun Glass 3.80.

Precio de reclamo. Ganador 600 pesos.

148 CLUB HIPICO de CUBA, Oriental Park — SEXTA CARRERA 6 Furlongs — 4YO&Up — Premio $200 Reclamable

Ind	Horses	W	PP	St	¼	½	¾	Str	Fin	Jockey	$2 mut. paid
140^{3}	Prc'ss Virginia	$*101½^{b}$	1	6		4½	4^{3}	4^{2}	1^{5}	J Cassard	
142	Loyola	111^{b}	4	2		2^{nk}	2^{nk}	2½	$2^{1½}$	H Gonzalez	
132^{2}	De Wet	$*104^{b}$	3	3		6^{5}	6^{2}	5½	3^{nk}	J Gonzalez	
(131)‡	Sureway	121^{b}	6	1		1^{2}	1^{2}	1^{1}	4^{1}	A Perdomo	
141^{3}	Lew Black	112^{b}	5	4		3^{2}	$3^{1½}$	3^{hd}	$5^{1½}$	W Fisher	
(124)	Belgium	115^{b}	7	7		7	7	7	6½	J J Ford	
138	Vivian Wright	111^{b}	2	5		5½	5½	$6^{1½}$	7	G Moore	

P 5:30 Off 5:38 Tiempo 23 4-5 48 3-5 1:14 3-5

Valor 140 pesos. Dueño F. W. Staton ch m 6. Thunderer-Flora McFlimsey. Arrancada buena menos para Belgium. Ganó fácil. Segundo apurado. Princess Virginia fué buscando su oportunidad respondiendo con gran coraje al esfuerzo pedido al final. Loyola no pudo mejorar su posición en todo el trayecto. De Wet después de tener dificultades en la recta lejana entró en la final a gran velocidad cerrando muy fuerte. Belgium se agotó en el post.

Princess Virginia 13.80 6.20 4.60. Loyola 13.80 7.00 De Wet 4.20.

Precio de reclamo. Ganador 600 pesos.

149 CLUB HIPICO de CUBA, Oriental Park — SEPTIMA CARRERA 1 and 1-16 Miles — 3YO&Up — Premio $200 Reclamable

Ind	Horses	W	PP	St	¼	½	¾	Str	Fin	Jockey	$2 mut. paid
139	Magic Carpet	*112	1	4	7^{3}	4^{1}	$5^{1½}$	4^{1}	1½	J Cassard	
139^{2}	Sam Slick	122^{b}	3	3	1^{nk}	1^{nk}	1^{1}	1^{2}	2^{3}	D Fisher	
139^{4}	Elmer H	122	6	6	3^{1}	$5^{1½}$	4^{hd}	5½	3^{hd}	M Garcia	
139	Ray Ruddy	122^{b}	8	8	$5^{1½}$	3^{2}	3^{2}	3^{nk}	4^{nk}	H Gonzalez	
138^{4}	Rose Lady	$*112^{b}$	4	2	4^{1}	6½	$6^{1½}$	6^{1}	$5^{1½}$	F Maier	
139	High Life	122^{b}	2	5	6^{nk}	7^{3}	7^{2}	7^{2}	6^{2}	A Perdomo	
132^{4}	Spanish Lay	122	7	1	2½	2½	2^{nk}	2^{nk}	7^{4}	G Moore	
125	Fusion	*112	5	7	8	8	8	8	8	M Benitez	

P 6:08 Off 6:09½ Tiempo 25 50 1:15 2-5 1:42 3-5 1:49

Valor 140 pesos. Dueño M. J. Beauchamp b m 5 Royal Canopy-Star Emerald. Arrancada buena. Ganó bajo el látigo. Segundo fácil. Magic Carpet sacado por fuera ganó en los últimos saltos. Sam Slick bien mantenido todo el trayecto no avanzó a tiempo cuando se lo pidieron. Elmer H no pudo mejorar su posición. Ray Ruddy y Spanish Lay seagotaron en un duelo en el stretch.

Magic Carpet 22. 80 7.00 4.60. Sam Slick 3.60 2.80. Elmer H 5.20.

Precio de reclamor. Ganador 300 pesos.

EN DOCE ENTRADAS LOS CUBS DERROTARON A LOS REDS CON SCORE DE 2x1

CHICAGO, abril 23 (AP.)— Los Cubs del Chicago anotaron una carrera en un movido duodécimo inning para derrotar a los Rojos del Cincinnati dos por una y ganar tres de los cuatro juegos de la serie.

Rol Kolp dejó a los Cubs en un hit durante ocho entradas; pero sus sucesores, Si Pohnson, Hilscher y Buck Wysong, fueron bateados o demostraron falta de control, dando oportunidad a que los contrarios anotaran la carrera del triunfo.

Tres bases, un sacrifice y un hit, valieron la carrera del triunfo.

Cinci.	100000000000—	1	9	3
Chic.	000010000001J	2	7	0

Baterías: Kolp, Johnson, Hilcher, Wysong y Manion. Warneke y Hartnett.

WES FERRELL SE APUNTO SU TERCER TRIUNFO, AL ANOTAR EN EL 9o. INNING

CLEVELAND, abril 23 (AP.)—Los Indians del Cleveland salieron hoy de su racha mala, después de tres derrotas consecutivas, por medio de rallies en los innings octavo y noveno, para derrotar a los Tigres ocho por siete.

Wes Ferrell ganó su tercer juego consecutivo y anotó la carrera del triunfo en el noveno cuando pasó a primera por error, pegó Hodapp un double y Averill un single. Joe Vosmik empató el score en el octavo con un home run que encontró a Morgan en bases. Gehringer también pegó un homer y dos doubles.

Det.	004010020—	7	10	3
Clev.	200200031—	8	10	2

Baterías: Whitehill, Bridge y Hayworth, Alexander. Ferrell y Sewell.

M.E.C.D. 2016

Con Gran Entusiasmo se ha Iniciado la Campaña de Base Ball de los Teams que Luchan en las Grandes Ligas

El Presidente Hoover olvidó los días de crisis para atender al partido inaugural que se efectuó en los terrenos de Washington. Los fanáticos desafían al frío

Por WALTER R. DOUGLASS

NUEVA YORK, Abril 1932. — Mientras el congreso debate como ha de cubrir el enorme déficit en el erario sin multar a los demasiado ricos, y sin que los demasiado pobres que son los llamados a pagar los vidrios rotos se incomoden demasiado, el Presidente Hoover, decidió descansar de sus tareas económicas y atender a la apertura oficial del Base-Ball.

La temporada se inauguró oficialmente el doce de abril pero en Washington se jugó el primer partido el día once entre el club local, los Senadores y el Club de Boston.

18,000 personas estuvieron presentes para probar a su Presidente que no están preocupados de momento por su situación económica. Hay que sostener el deporte nacional a todo costo.

Los clubs de las dos Ligas Mayores se entrenaron en distintos lugares en la Florida, en California y en otros lugares semi tropicales durante el comienzo de la primavera. Para que el lector profano en este deporte se de una idea ligera de lo que acontece en Estados Unidos durante seis meses cuando todas las páginas deportivas están monopolizadas por este deporte netamente americano, voy a permitirme decirles que las dos ligas mayores del base ball que ocupan la palestra durante esta temporada que dura desde abril hasta septiembre están formadas por ocho clubs cada una.

La Liga más vieja es la llamada Nacional que incluye clubs en las siguientes ciudades: Nueva York Brooklyn, Boston, Filadelfia, Cincinnati, St. Louis, Pittsburgh y Chicago. La Liga más joven es llamada Americana y tiene sus clubs en Nueva York, Filadelfia, Boston, Washigton, Cleveland, Detroit, Chicago, y St. Louis. Las ciudades más grandes del país con la excepción de Los Angeles y Baltimore albergan dos clubs uno de cada liga. Así en Nueva York están los Gigantes de la Liga Nacional y los Yankees de la Liga Americana; en Boston la Americana tiene a los Rer Sox y la Nacional tiene a los Braves; en Chicago la primera tiene a los White Sox y la segunda a los Cubs, en St. Louis, son los Browns por la Americana y los Cardenales por la Nacional y en Filadelfia la Americana cuenta con las Atléticos y la Nacional con los Fillies.

El campeonato ha sido ganado en los últimos tres años por los Atléticos de la Liga Americana y los Cardenales de la Liga Nacional, han ganado el campeonao por dos años. Esos últimos además ganaron el campeonato "mundial" el año pasado; es decir que derrotaron a los campeones de la Liga Americana.

Para este año casi todos los expertos están de acuerdo en que los Atléticos triunfarán nuevamente en la Liga Americana y los Cardenales en la Nacional. En la historia del deporte solamente un club ha logrado alcanzar cuatro campeonatos sucesivos. Los Gigantes piloteados por John Mc Graw que este año cumplirá sesenta de edad.

En este club juega el único atleta hispano del base ball de liga mayor: Adolfo Luque, lanzador cubano de gran habilidad cuyos veinte años en el servicio comienzan a debilitarlo algo pero quien tiene todavía suficiente habilidad para constrarrestar lo que los años le hayan robado en fuerza de brazo.

Los Gigantes no han ganado un campeonato desde 1924. Su piloto Mc Graw quiere ver otro campeonato al cumplir sesenta y para el efecto ha robustecido su club mucho. Tiene un jugador nuevo llamado Len Koenechke en el jardín y un lanzador llamado Hal Schumacher, que deberán producirle muchos juegos.

Los Cardenales tienen aproximadamente el mismo club que tuvieron el año pasado y que venció con bastante margen a su oposición. Este club ha perdido dos figuras notables: el lanzador Burleigh Grimes y el bateador Chick Hafey. El piloto de ese club Gabby Street asegura, no obstante que ni uno ni otro jugador hará falta en la temporada.

El año pasado los Cubs de Chicago quedaron en tercer lugar. El club no ha mejorado gran cosa; el Jardín exterior no ha mejorado y el club comenzó la temporada con un enorme handicap al no poder contar con los servicios de uno de sus mejores jugadores, Woody English, que se partió un dedo en una práctica reciente.

En cuarto lugar quedaron el año pasado los Robins de Brooklyn. El equipo se presenta este año completamente reformado y toda conjetura se hace difícil, pero los expertos creen que las reformas no han mejorado al club sino que mas bien lo han perjudicado algo. Por ello se predice que el club quedará a lo sumo en la misma posición que el año pasado, es decir, detrás de los Cubs de Chicago y los Gigantes de Nueva York con los Cardenales de St. Louis guiando la procesión en la Liga Nacional.

Después de estos cuatro clubs vienen los de la segunda división, o sean clubs inferiores. El año pasado el orden era así: Piratas de Pittsburgh, Fillies de Filadelfia, Braves de Boston y Rojos de Cincinnati.

El último club presenta nuevo aspecto este año; mucho mejor al del año pasado y en su habilidad para llegar a encabezar la segunda división se basan las conjeturas. Los Braves de Boston también han mejorado mucho su circuíto y en Filadelfia recientemente los Fillies derotaron plenamente a los Atléticos—los campeones de la Liga Americana en una serie de cinco juegos.

Los expertos no están de acuerdo en sus conjeturas sobre estos clubs pero se cree que quedarán en distinto orden del año pasado con los Piratas encabezando, seguidos por los Rojos, luego los Braves y por último los de Filadelfia.

En la Liga Americana las conjeturas no son tan reñidas como en la Liga Nacional. Ahí la incógnita es menos complicada. Los Atléticos tienen exactamente el mismo club ganador del año pasado. Los Yanquis que quedaron en segundo lugar el año pasado han mejorado bastante su club, pero no lo bastante en la opinión de los expertos para alcanzar a los campeones de esa Liga.

La única conjetura posible sería con respecto a los otros dos clubs que deberán seguir a los dos primeros. El año pasado Washington estaba en tercer lugar y Cleveland en cuarto. Pero este años los Indios de Cleveland han mejorado mucho su club y Washington tuvo dificultad en su juego inicial en dominar a Boston. Pero es casi seguro que el resultado este año sea idéntico al pasado porque Washington tiene muy buenos lanzadores.

En la segunda división los cuatro clubs White Sox de Chicago, Tigres de Detroit, Browns de St. Louis y Red Sox de Boston están mas o menos en iguales condiciones y en mi humilde opinión deberán terminar la temporada en el siguientes orden: Detroit, Chicago, St. Louis y Boston o vice-versa.

En julio procuraremos dar otro estudio de la condición de estos 16 clubs de las dos ligas mayores para que los jóvenes que comienzan a jugar base ball en las escuelas de nuestra América tengan una idea como progresa el deporte americano en los núcleos principales.

Los atletas de este deporte son tal vez los mejores pagados de deporte mundial. Los grandes campeones del boxeo, tal vez obtendrán mayores entradas por un año o dos, pero los grandes jugadores del base ball reciben sueldos enormes por muchos años. Hay jugadores como Babe Ruth, por ejemplo, cuyo sueldo ha sido mayor de sesenta mil pesos por año durante la última década.

Los otros jugadores de gran sueldo son: Lou Gehrig de los Yankees que gana 30,000 dollars; Bob Grove de los Atléticos que gana 25,000; Rogers Hornsby de los Cubs, gana 40,000; hay más de una docena de jugadores con sueldo mayores de 20,000 pesos; más de dos docenas con sueldos mayores de 10,000 pesos por temporada y el jugador más humilde puede contar en las Ligas Mayores con más de tres mil pesos de entrada por la temporada de seis meses. Luego al final la temporada los clubs campeones reciben distribución de bonificaciones y todos los clubs de primera división se reparten cierta suma que aumenta considerablemente el salario de los jugadores.

Los ingresos del deporte este año se cree que pasen de diez millones de pesos. Es mucho esperar pero los magnates dicen que necesitarán tal suma para hacer frente a sus gastos. En los entrenamientos los clubs gastan de 25,000 a 75,000 pesos cada uno y esos gastos tienen que sacarse con los ingresos líquidos de la temporada.

EL ORGULLO DE LA CUADRA DE WHITNEY

Entre los aspirantes al rico premio que se discute en el Derby de Kentucky está Top Flight, perteneciente a la cuadra de W. Whitney, que se considera uno de los ejemplares más productivos de los Estados Unidos. Hasta ahora ha producido 219,000 pesos y eso que sólo tiene dos años. Es el orgullo de la cuadra de Mr. Whitney.

Frank Crowley es una Legítima Esperanza Americana Para Triunfar en la Carrera de la Milla en las Olimpiadas que se Celebrarán en los Angeles

Este maravilloso corredor formó parte del «All American Team» que visitó Africa del Sur, el pasado verano. Crowley también mejoró el record intercolegial establecido por John P. Jones en 1913

EL ACTUAL CONJUNTO DE TRACK SUPERA A LOS ANTERIORES

(Por Humberto PI MUÑOZ)

Cuando en Los Angeles suene el clarín anunciando la apertura de los Juegos Olímpicos, Uncle Sam presentará al gran concierto de las treinta y siete naciones retadoras, el conjunto de atletas más selecto que se recuerda desde que, en Atenas el año 1896, conquistó la championabilidad de los clásicos... que ha sabido mantener intacta al cabo de ocho sucesivas pruebas.

Norteamérica vencerá ahora también, es casi seguro, pero no con aquella facilidad pasmosa conque sometió a sus rivales en Antwerp y París. Desde entonces, Europa y el mismo Japón se dieron, sin descanso, a la tarea inmensa de sobrepujar a la naciente América en sus invulnerable poderío. Y ya en Amsterdam pudimos palpar los resultados de esos esfuerzos. En las competencias individuales de track Estados Unidos ganó un solo evento cuando Ray Barbuti, un desconocido italio-americano, salió vencedor en los cuatrocientos metros empleando un tiempo de 47: 4-5 segundos.

Las justas de track y field, fuera de toda duda, la parte mas interesante del vasto programa olímpico, y en ellas, la carrera de la milla será la más atractiva. Ahí aparecerá Gene Venzke, el sensacional chiquillo de Jottstown High School, frente a Pules Ladoumegue, el extraordinario francesito cuya condición de amateurs es hoy tan discutida por los organismos oficiales de Alemania, Eino Purje, E. R. Lehtonen, de Finlandia, H. E. Larva, finlandés también, y otros más que figuran a la vanguardia de los corredores europeos de la milla.

Venzke que al fijar sus marcas de 4:11 1-5 en el certamen del Millrose, primeramente, y de 4:10 en las competencias del Madison Square Garden, después, quebrará aquella de 4:12 impuesta hace siete años en justas indoors por Nurmi y Joie Ray, se manifestará en todo su esplendor frente a contrarios como los citados yá, y los fanáticos que lo observen entonces recordarán con júbilo aquella noche del Garden, cuando el grácil colegial, haciendo gala de sus portentosas facultades, cubrió el último cuarto de milla en un tiempo de 59 2-5, solamente mejorado hace diez y nueve años por John Paul Jones, en un meet intercolegial celebrado en el stadium de Harward, Jones, entonces estudiante de la Universidad de Cornell, negoció el cuarto de milla final en 58: 4-5 segundos.

Desde los últimos Juegos Olímpicos que se efuectuaron en Holanda, los corredores americanos de largas distancias han mejorado notablemente. Ya no ocurrirán sorpresas como aquella, lamentable de hace siete años, cuando un grupo de finlandeses, con Nurmi y Ove Anderson a la cabeza, sembraron el pánico en los círculos americanos de track, donde el propio Gene Venzke, con la natural inexperiencia de sus diez y seis años, y algunos más, trataban vanamente de contener la impetuosa arremetida de los temibles invasores de allende el Báltico. Paavo Nurmi se hizo dueño, en un santiamén, de diez campeonatos mundiales.

Actualmente no es Venzke el único capaz de hacer frente a sus altivos rivales. Leo Lermond, su formidable y tenaz adversario en el concurso del Millrose A. A.; Joe Mc Cluskey, Frank Crowley, capitán del team de track de Manhattan College y poseedor del Intercolegiate Cross Country Championship,— con un tiempo de 14. 13,— del Campeonato Metropolitano de la Milla, y del World-s Interscholstic; Frank Nordell, Carl Coan, y Glen Dawson, forman parte, de una manera harto destacada, en la larga lista de los que serán firmes paladines del pabellón yankee en las justas de resistencia.

Ray Conger, ganador el pasado año del Wanamaker Mile, parece despreocupado ante la proximidad de Julio, y según la opinión autorizada de John Kieran, cronista del New York Times, nadie será capaz de lanzar un pronóstico acerca de las probabilidades de Conger en Los Angeles hasta que el veterano atleta inicie su entrenamiento en debida forma.

No hay que decir que los aspirantes de Estados Unidos se encuentran "at their best". Frank Wykoff, con su magnífico record de 9:2-5 en las cien yardas, luce favorito. Emmett Toppino, el "relámpago" de Loyola, se aprestará a repetir su reciente demostración en las sesentas yardas, cuando cronometre seis y un quinto de segundo para igualar el record mundial.

Los asíduos al Madison Square Garden, Newark Armory, etc., se sentirán confundidos de contento, y hasta algunos habrá que rían para sus adentros, pensando, con una extemporaneidad ingénua, en Los Angeles y en los Juegos Olímpicos.

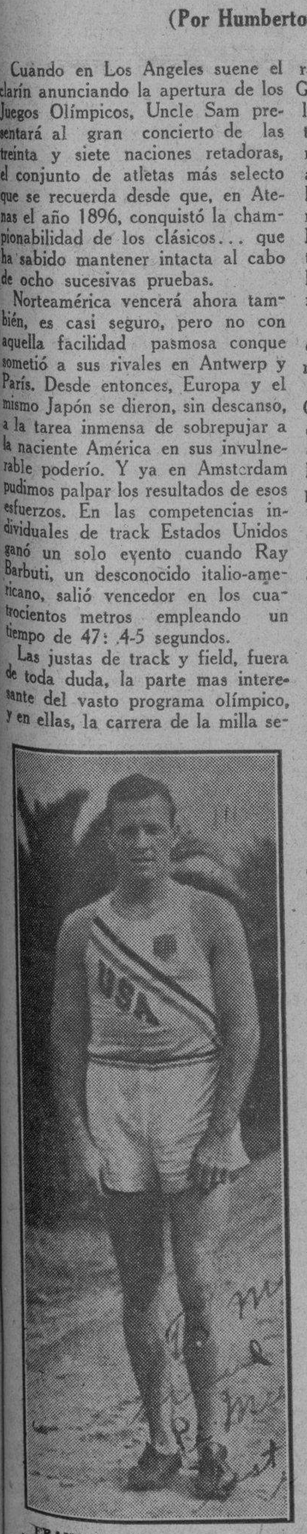

FRANK CROWLEY, corredor de largas distancias del Manhattan College, y una de las legítimas esperanzas del team norteamericano de track para triunfar en la carrera de la milla en las Olimpiadas de Los Angeles.

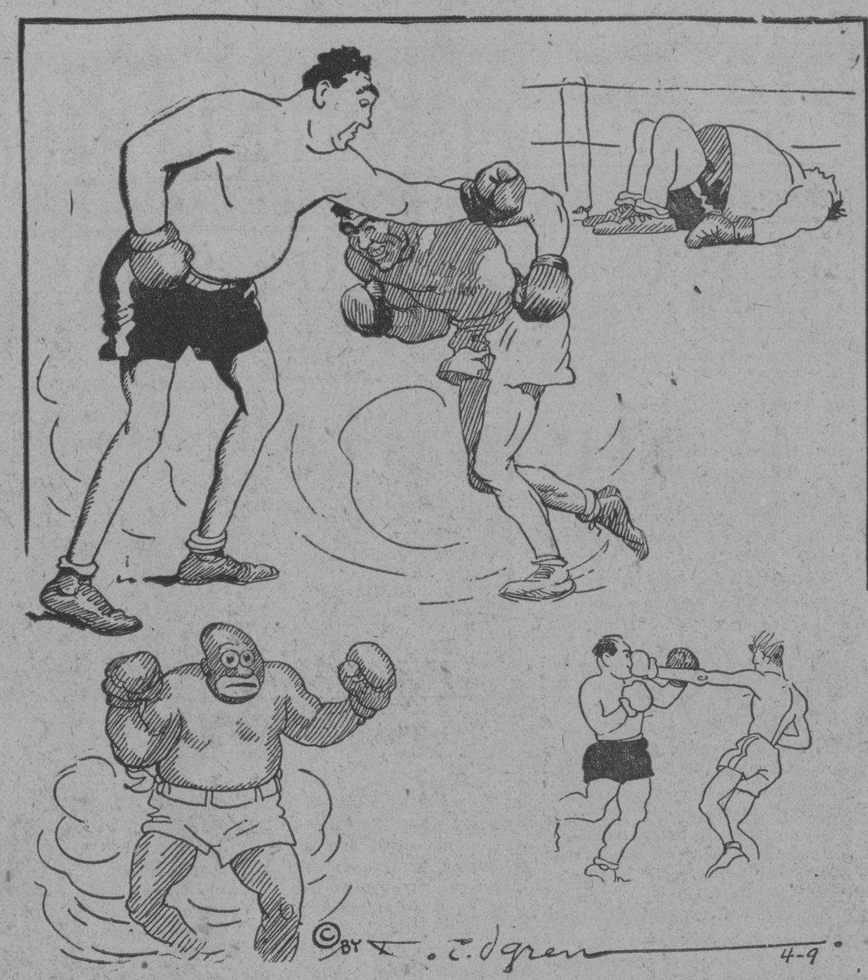

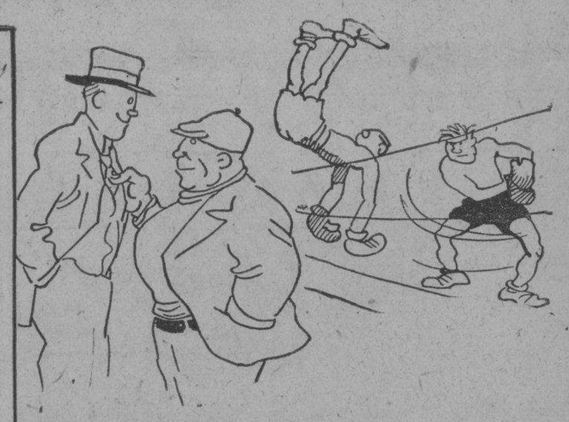

Jess Willard desea comenzar nn nuevo «come back» y pelear otra vez con Dempsey. Hace 13 años, en Toledo, su pelea con Dempsey fué una verdadera carnicería y ahora, después de nueve años de no ponerse un guante, la repetición de la pelea sería algo peor. Otro de los que aun creen que el ring le guarda agradables sorpresas es Jack Johnson. El pobre Jack piensa con acabar con sus jóvenes contrarios a la eda dde 54 años... Y hasta el formidable Tom Sharkey, aun con su pecho desmesuradamente desarrollado, asegura que podría volver al ring y acabar con el mozalbete que le arrebató su apellido guerrero.

Willard y Johnson se Unen a los Veteranos que aun Sueñan con un "Come Back"

Willard fué uno de los heavy weights que más bo xeaba, pero no es posible concederle ahora el permiso para que vuelva al ring, a la edad de 48 años y también con sus 350 libras de peso

(Por BOB EDGREN, Especial Para el DIARIO DE LA MARINA)

Parece que ahora todos quieren volver.. El último es el "gran" Jess Willard. En realidad, lo que todos sospechamos es que Jess necesita dinero. Jess no ha peleado desde que se enfrentó con Luis Angel Firpo hace nueve años. Pensó por aquel entonces que ya tenía bastante. Ahora ha cambiado de modo de pensar. Responsable de tal cambio es Jack Dempsey con su tournee por todos los Estados Unidos, recibiendo el 50 por ciento de las entradas. Si Dempsey es una atracción, arguye Jess Willard debe ser un exitazo. El pobre Jess tiene la misma opinión de Jess Willar de la que tenía cuando se asomó al balcón del hotel donde se alojaba, en la Habana, a la mañana siguiente de su pelea con Jack Johnson. Mientras contemplábamos las aguas del golfo, Jess dijo: "No creo que vuelva a pelear. Ya hice bastante. Siempre seré recordado como el hombre que noqueó a Jack Johnson".

"Siempre seré recordado". ¡Qué ilusión! Willard fué olvidado en un día... a las 24 horas de aquel desgraciado día 4 de julio de 1919, en Toledo, hace ahora trece años. Desde entonces, he leído muchos artículos de "expertos" diciendo que Willard era un gigantón que apenas si sabía levantar las manos. Hay que repetir que pronto lo olvidaron. Aquel gigantón sabía como levantar las manos y podía pelear como cualquiera, cuando no se presentaba muy amodorrado e indiferente al encuentro. A pesar de sus seis pies y siete pulgadas y sus 250 libras de peso prestó gran atención al boxeo y pasó muchos años perfeccionándose en el arte.

BOXEO MAS QUE JOHNSON

El día que acabó con Johnson fué uno de los mas hábiles y mejores pesos completos que han subido a un ring. Se burló de Johnson, boxeando, hizo que Jack llevara el ataque y le derrotó en su propio estilo, respondiéndole con un golpe semejante a cada golpe del moreno. Propinó a Johnson una científica derrota, le venció lentamente sin arriesgarse en lo más mínimo y acabó por noquearle. La noche anterior a la pelea, Willard me dijo: "Jamás he sido tumbado. No creo que Johnson me pueda pegar lo suficiente fuerte para hacerme daño. Pero esta pelea ha sido planeada para hacerla real en lo absoluto. Puedo pelear 45 rounds—toda la tarde— y estoy en condiciones de resistirlos sin cansarme. Emplearé toda la tarde si fuese preciso. Me he entrenado por espacio de 10 meses para este bout. Johnson ha estado haciendo una vida cómoda, en Francia, tomando y comiendo a su antojo. Siempre ha procurado que todos sus contrarios le peguen primero y les ha contra-atacado. Yo voy, en cambio, a obligarle a atacar, porque no deseo pelear hasta que él no lo haga. Si dura veinte rounds, estará tan cansado que apenas si podrá levantar una mano y cuando no pueda levantarla, lo noquearé.... no antes".

Desde la primera vez en que Willard obligó a Johnson a tomar la iniciativa y doblándose hacia atrás separó los guantes de Johnson para contra-atacar con un salvaje golpe al cuerpo de Jack, el final de la pelea se veía llegar. Indiferente a todos los tricks de Johnson, a las sonrisas de su rival y a sus charlas, Willard hizo su Juego seguro, superó boxeando a su hombre y obligó a Johnson a debilitarse. En el vigésimo sexto round, Johnson apenas si podía alzar el brazo y Willard súbitamente inició un ataque fulminante que puso fin a la pelea en pocos segundos.

TAL VEZ PUDO VENCERLO EN SEIS ROUNDS

Willard se presentó como un gran peleador ese día. Nunca he dudado de que si se hubiese lanzado desde el principio y no se hubiese ceñido al plan seguro y efectivo de Harry Frazee, Jack Curley y Tom Jones, hubiera noqueado a Johnson en media hora de rounds.

Willard jamás peleó fuerte hasta que no le pegaban en forma. Le gustaba jugar y payasear. Estuvo bomeando en toda su pelea con Frank Moran, presentándole la barbilla, huyendo, riendo y marcando, deliberadamente, en vez de pegar fuerte. Era una fiesta para él y gozaba burlándose de Moran. No pensó que el público había pagado su dinero para ver una pelea de campeonato y se asombró al escuchar como le abucheaban.

Vivió sin cuidarse, se llenó de grasa y cuando peleó con Dempsey subió al ring medio entrenado. Se compadecía de los hombres pequeños. La noche anterior a la pelea me decía: "Ese muchacho es muy pequeño para hacerme daño. Lo siento por él. Dicen que es un buen muchacho. Pero si veo a Tom Jones o Jack Curley sentados junto al ring, lo voy a noquear y meterlo de aire sobre ellos". Willard odiaba a Jones y Curley.

JESS TENIA UN UPPERCUT MORTAL

Cuando Willard trató de volver, hace cuatro años, a poco mas mata a Floyd Johnson con sus uppercuts. Jess poseía el uppercut más terrible jamás utilizado por un heavyweight. Era un golpe demoledor. Pero no trató de emplearlo una sola vez en su pelea con Firpo, unas semanas más tarde. Se reía de los rushes de Firpo, le presentaba la quijada para que le pegara— y el hombre que deliberadamente le presentaba la barbilla a Firpo era un solemne tonto—y siguió jugando hasta el octavo round, cuando fué lanzado sobre las sogas y cayó sentado en el ring, sin hacer esfuerzos por ponerse en pie, hasta que le contaron diez. Sus amigos luego decían que las piernas se le habían paralizado por aquellos golpes sobre la quijada. También se le paralizaron en Toledo cuando quedó sentado junto a las sogas, al final del primer round, oficialmente fuera de combate por el conteo de 10, pero fué salvado por el anuncio del time keepër de que había terminado el round un segundo antes del conteo final. Luego sus seconds no le pudieron hacer poner en pie después del tercer round y no tuvieron más remedio que lanzarle la toalla.

Willard, al comenzar un nuevo pero muy retrasado come back a la edad de 48 años, tiene dos managers. Fueron estos los que dieron la información de que deseaba pelear con cualquiera de los jóvenes, para luego enfrentarse con Dempsey en una de esos bouts a cuatro rounds. Jess pesa unas 300 o 350 libras y tiene 12 años más que Dempsey. Una pelea entre los dos será más lamentable que la carnicería de Toledo—un poco más corta,—pero, no por eso debe concederse el permiso.

JOHNSON SUPLICA UNA LICENCIA

Jack Johnson ha estado persiguiendo a los comisionados de boxeo de California, para suplicarles que le concedan su licencia. Actualmente cuenta 54 abriles. Se presenta ante ellos, se pega fuertemente en el pecho y dice: "Lánceme contra uno de esos Jovencitos en un gimnasio y si pueden ponerme un guante arriba en cuatro rounds, no me concedan la licencia". Pero la Comisión no le quiere escuchar. Los exámenes médicos han demostrado que no está ya en condiciones de subir al ring y que sería peligroso dejarle ir a una aventura de tal magnitud para un hombre de su edad.

ASPIRANTES AL DERB YDE KENTUCKY

Faireno, perteneciente a la cuadra de William Woodward, es uno de los candidatos más fuertes que se han inscripto hasta ahora en el Derby de Kentucky, que se correrá el próximo 7 de mayo en el hipódromo de Churchill Downs, Louisville.

M.E.C.D. 2016

Rastro y Sombra de Miguel de Cervantes en Alcalá

Leyendas y Panoramas de España

por "IDO DEL SAGRARIO"

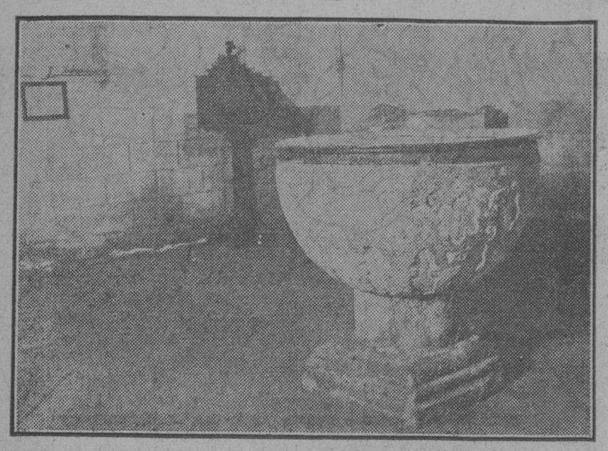

Pila de bautismo en que recibió las aguas M. de Cervantes en Alcalá.

PANORAMA

Calles sobrecogidas de silencio, en las que se repiten, a lo largo de cada una de sus aceras, las fachadas de piedra, con recia portalada de madera y clavos rojizos de orín. Balcones de forja y ventanas con celosía. Escudos carcomidos con altivos lemas apenas legibles, como si el tiempo hubiera querido probar en ellos que todas las bizarrías del hombre son, igual que el hombre mismo, perecederas...

Pocos transeúntes por las calles. Algún caballero anciano cruza despacio como si ya no tuviese que ir a ninguna parte, porque su hora se hubiese quedado definitivamente atrás. Unas mujeres que van a la iglesia o vuelven de la iglesia...

La calle Mayor, con sus aceras cubiertas de porches, bajo los que se asoma el escaso y somnoliento comercio de la ciudad. La confitería, que elabora sus dulces cada semana o para las fiestas señaladas del calendario, y en la que en los días laborables se vende la Prensa de Madrid. La farmacia, en la que hacen tertulia los más significados elementos conservadores y la otra farmacia, en la que se reúnen cada tarde los liberales de más autoridad local. La carnicería y el almacén de coloniales; la zapatería, que es al mismo tiempo taller de reforma de calzado y la pescadería, en la que sólo se recibe pescado en alguna fecha excepcional. La funeraria, con un ataúd en miniatura colgado sobre su portada, y la librería, papelería y estanco en una sola pieza.

Luego, la plaza Mayor, con su quiosco para los conciertos de la Banda Municipal, y sus dos cafés y su casino. En uno de sus extremos, el edificio del Ayuntamiento y en el centro la estatua de Miguel de Cervantes.

MIGUEL

Sobre todos los panoramas de la ciudad está proyectándose todavía la sombra de Cervantes. No tiene Alcalá comercio, ni industria ni otra riqueza que la de su Historia en la que se yerguen algunas figuras de extraordinarias proporciones al lado de las cuales destacan la de Cisneros y la de Cervantes. El Cardenal, que aun llena con su espíritu el recinto de la Universidad complutense. El novelista, que todavía vive, como un alcalaino más, en estas calles silenciosas, en estas mansiones señoriales, entre estas gentes de hidalgo talante y de patriarcales costumbres, a la sombra de los vetustos conventos de la ciudad, bajo el grave sonar constante de las campanas.

EL RASTRO DEL ESCRITOR.

Todos los alcalainos os hablan de Miguel de Cervantes como si hubieran llegado a conocerlo; como de un conterráneo recién muerto del que muchos de los que os le nombran hubieran sido en el Casino sus compañeros en la partida de ajedrez o de dominó. No se conserva la casa en que nació el príncipe de los ingenios españoles. Pero se quiere ver en cada casa de la ciudad una huella del genial novelista. Por ejemplo, en la calle de Santiago, en una construcción de dos plantas, sobre cuyo portón resalta en piedra un escudo cruzado de bastardía, se os asegura que Miguel de Cervantes celebró varias entrevistas secretas con su hermana Luisa, religiosa en un convento frontero a esta casa y desde el que se trasladaba en busca de su hermano por un pasaje secreto que une los dos edificios cruzando bajo la calle de acera a acera... Nada lo afirma ni testifica, ni existe justificado indicio para esta deducción, pero os lo dicen en Alcalá y hay que creerlo; porque cualquier alcalaino ha de saber de Miguel de Cervantes más que la Historia.

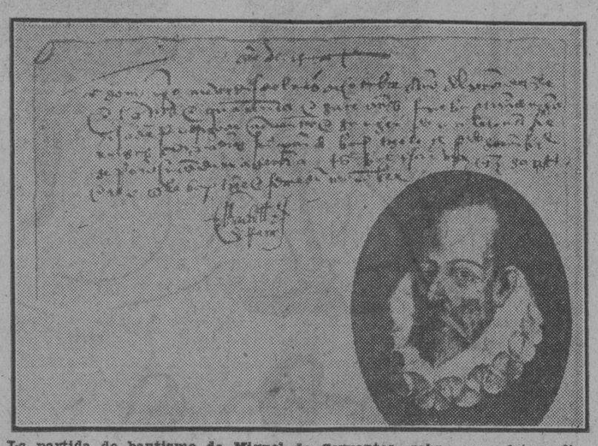

La partida de bautismo de Miguel de Cervantes, sobre cuya fotografía ha hecho Alcalá de Henares un retrato del escritor.

LA PILA BAUTISMAL DE CERVANTES

Aquí sí hay documentación. Está en la Iglesia de Santa María, en la plaza mayor de Alcalá. Es la partida de bautismo de Miguel, hijo de Rodrigo de Cervantes y de Leonor de Cortinas, firmada por el bachiller Serrano, cura de Santa María, al que ayudó en la ceremonia bautismal el sacristán Baltasar Vázquez, y figurando como testigo Juan Pardo.

La pila donde el niño Miguel de Cervantes recibió las aguas del bautismo es uno de los monumentos alcalainos que el pueblo os mostrará como una de sus joyas más valiosas.

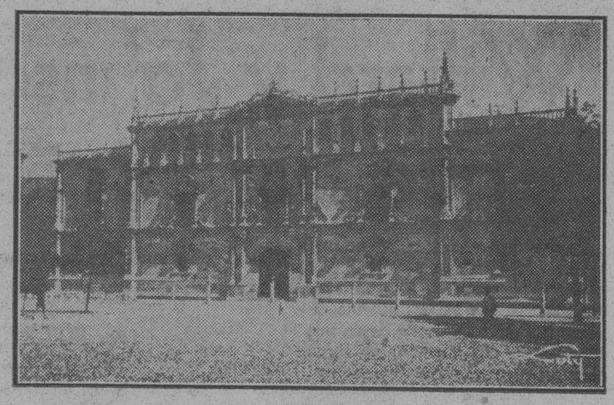

La Universidad de Alcalá.

PRIMEROS AÑOS DE MIGUEL

A espaldas de la iglesia está el lugar en que se alzaba la casa de Cervantes, en la huerta de los Capuchinos. No puede evocarse aquí al niño Miguel en sus juegos y travesuras, porque sólo vivió allí hasta cumplir sus cuatro años. En 1551 la familia Cervantes se trasladó a Valladolid; en la que fué capital de la monarquía creció Miguel y aprendió las primeras letras y se empezó a formar su espíritu; de lo que Alcalá mantendrá luego un indomable y perpetuo rencor hacia la ciudad del Esgueva.

Patio de la Universidad de Alcalá de Henares.

VISITAS DE CERVANTES A ALCALA

En Valladolid, en Valencia, en Barcelona, en Sevilla, a lo largo de sus azarosos viajes, fué Cervantes escribiendo su obra, lejos de Alcalá.

—...Pero él no se olvidó de su pueblo, nunca,—aseguran los alcalainos.

Y afirman que, con frecuencia, pasó en la ciudad largas temporadas y que con muchos vecinos de Alcalá mantuvo una afectuosa relación y, sobre todo, que atraído por su hermana, la religiosa en un convento complutense, a la que más amaba de toda su familia, Cervantes gustaba de pasear por la calle de Santiago al pie mismo de las celosías de la casa de religión.

EL ULTIMO VIAJE DE MIGUEL DE CERVANTES A ALCALA

Y acaso es cierto que Miguel de Cervantes sintió siempre la atracción sentimental de la ciudad que fué su cuna. Al menos así puede entenderse en el hecho de que cuando en 1613, se encontraba agobiado de deudas, desheredado por su esposa, desengañado de cuanto sirve para mantener encendida la ilusión en el hombre, sintiéndose viejo y enfermo y pensando quizás en la muerte, que creyó casi llegada entonces y que en efecto no se retrasó mucho tiempo,—sólo tres años—Miguel de Cervantes se trasladó a Alcalá y allí permaneció algunas semanas, esperando tal vez su última hora donde vió lucir la primera de su vida.

Por entonces hallábase ya ocupado en su labor en la segunda parte del Quijote. Y no puede dudarse de que algunos capítulos de esta obra fueron escritos en Alcalá, al amparo de unos días de bonanza que en su ciudad natal encontró cuando salía de los duros temporales de su vida doméstica madrileña.

UN FANTASMA

Después, Cervantes ya no volvió a la ciudad que fué su cuna, y que no pudo ser su tumba. Atacado de arterioesclerosis agonizaba en Madrid en 1616... El 18 de abril escribía al conde de Lemus la carta en verso que luego había de publicarse como dedicatoria de los Trabajos de Persiles:

..."Puesto ya el pie en el estribo
con las ansias de la muerte,
gran señor, esta te escribo..."

Y el 23 del mismo mes, cinco días más tarde, expiraba...

El cuerpo del novelista recibió sepultura en Madrid, en el convento de las Trinitarias, donde se han perdido sus restos. Pero el espectro de Cervantes, el fantasma del escritor vaga por las callejuelas de Alcalá, bajo los muros de sus casas solariegas, por los claustros de los conventos alcalainos; y se queja en esos lúgubres tañidos de campana que en la vieja ciudad suenan interminablemente como si tocasen a muerto...

Bajo esta puerta de Alcalá, parece que aun vamos a ver pasar la figura de Miguel de Cervantes.

La Escala de Loti

cuento

por Hortensia Elizondo

La niebla, la eterna bruja envolvía aquella tarde a Brest, se perdía el rojo de los tejados bajo la basa densa y gris. Una que otra luz parpadeaba débil aquí o allá como si la ahogase la bruma. La atmósfera parecía paralizada, pesaba el aire en el ambiente, había un silencio sordo en las callejuelas desiertas, los marines recién regresados de la pesca se habrían refugiado ya en la taberna o cansados, habrían entrado ya en casa. Sólo el barco, una fragata negra junto a los muelles, parecía vivir en aquel momento, y eso porque se iba. Se hacían los últimos preparativos para la partida; el casco poderoso atracado al maderamen del puerto se levantába con dimensiones gigantescas por sobre las pequeñas cabañas de pescadores a lo largo del muelle.

Un oficial de marina que desde cubierta miraba contemplativo aquel panorama triste de otoño, volvióse de pronto porque un subalterno vino a cuadársele diciéndole que todo estaba listo para la marcha. "Bien —contestó él—dé parte al capitán". Y lentamente volvió a su actitud de antes. Más esta vez aquellos ojos negros y profundos contaminados hasta ahora de la melancolía reinante del ambiente, tuvieron un destello de felicidad cuando miraron de nuevo al pueblecito bretón; aquel cuerpo de corta talla se irguió cuanto pudo y el pecho abombado respiró con fuerza entornando los ojos simultáneamente en un movimiento voluptuoso.

"Llen ade aire tus pulmones, tu, Julián Viaud, Pierre oti—exclamó arrobado—porque al fin te marchas... vas a ella, a tu Aziyadé a quien ha llorado tanto tu alma desde que volviste a Francia... Aziyadé, Aziyadé, mi amada, vuelvo, ¿lo oyes...?"

Y en su éxtasis Pierre Loti no notó que desde el muelle un hombre miserablemente vestido, descalzo y mal abrigado, lo miraba. Desde hacía arato tenía puesta una mirada ansiosa sobre el barco y sobre Loti que al parecer hablaba allí arriba consigo mismo. Cada instante seguía con mayor expresión de angustia los preparativos de la marcha y entonces volvían sus ojos azules a mirar a Loti como si quisiesen decirle algo.

Por fin se decidió a llamarlo. "Capitán—le gritó, asignándole ese puesto por su flamante uniforme de botones dorados—me llamo Mauricio, Mauricio Renard, por favor, llévame en el barco, se lo pido por lo que más quiera, que no tengo trabajo, me muero de hambre..."

Loti despertado así de su ensueño vió allí abajo sobre el muelle la figura grande y fuerte del hombre que contrastaba con su dulce mirada azul, vehemente como la de un niño, y su cabellera en desorden de rizos rubios humerecidos por la niebla y la brisa marina. Y quizás Loti al contemplar aquel bello tipo de bretón bosquejara en él a alguno de sus inmortales "matelots", a "Yan" quizás, a "Silvestre", a "Ives" o fué tal vez el recurdo de la dulce Aziyade el que enterneció su alma para la piedad, porque sin vacilar, con rapidez, echó mano de una escala de cuerda que encontró y pronto la arrojó fuera del barco para que el hombre ascendiera. Mas en ese momento se escuchó la última señal de la partida, la sirena vibró por un segundo en la niebla y el casco negro se desprendió a poco de maderamen del puerto.

Fué tarde, Loti en su precipitación no sujetó con suficiente fuerza la escala y ésta fué a caer en un montón a los pies de Mauricio que sin hacerla caso se volvió a mirar al barco con una expresión amarga, tristísima, como sobre el último vestigio de esperanza que huye.

Loti que también lo miraba lamentando el incidente apenas tuvo tiempo par aarrojarle a las manos un bolso de cien francos. "Eh, amigo—le gritó con todas sus fuerzas para hacerse oir—ve a Rochefort, o a Saint Pierre d-Oleron, allí está mi madre, Nadine Viaud, y mis tías Berta y Clara, te socorreán, dí que te manda, Julián, Julián Viaud..."

El bretón escuchó aquellas palabras inmóvil, encogiendo ligeramente los hombros como si las considerase inútiles, y por largo rato fijó la mirada sobre la mancha negra del barco que disminuía cada vez más hasta que se hundió en la bruma y el mar inmenso, frío, gris, indiferente, volvió a extenderse como antes de un lado a otro del horizonte.

"Cien francos... le durarían unos días, y luego otra vez la miseria, bah!" Y con otro gesto de descontento y otro encogimiento de hombros se volvió para marcharse. Pero sus pies descalzos se enredaron en la escala de cuerda y a punto estuvo de echarla al agua con un movimiento de cólera. Pero luego reflexionó: "Quizás la pudiese vender... pero no, no le darían nada... ¿Julián, qué? Julián Viaud. ¡Diablo! Pues si pudiese mostrar aquella escala a la familia Viaud como prueba de que venía enviado por Julián, sí, por Julián Viaud el "capitán" de la fragata "Friedland". Pero luego ¿si no creyesen que la escala perteneciese realmente a Julián Viaud? ¡Ah, pues nada más sencillo de arreglar".

Y extrayendo un pequeño cuchillo, grabó en uno de los nudos de la escala las iniciales, "J. V." mirándolas luego con expresión de triunfo con una sonrisa de satisfacción como si aquellas iniciales fuesen ya el "sésamo" que abriría todas las puertas.

Esa semana se incorporó a un grupo de arrieros que iban a probar fortuna en Burdeos y mediante veinte francos el dueño del camión lo dejó subir. Irían costeando porque siempre si llegasen a faltar los víveres había que admitir que el mar es un proveedor seguro y además para eso llevaban sus redes. A Mauricio lo dejarían en Rochefort, de donde atravesaría a la isla de Saint Pierre d'Oleron.

Una mañana de Noviembre se llegó Mauricio a la mansión Viaud en la isla de Saint Pierre d'Oleron. Con la escala enrollada bajo el brazo no encontraba la entrada porque la vieja casa estaba rodeada de una alta valla de ladrillo y no estaba visible la puerta. Pero a poco descubrió una escalerilla de piedra y bajando por ella una mujer de edad, casi una anciana que llevaba el "garsolé" blanco de las provincianas. Sus grandes ojos negros apacibles, no dejaron de alterarse con algún recelo al dirigirle la palabra aquel hombrazo que tenía todos los aspectos de un vagabundo.

"Señora, vengo de parte de Julián, de Julián Viaud, el "capitán" de... Esta es una escala suya, mire, aquí están sus iniciales".

Pero la señora Nadine Viaud, madre de Loti, temerosa de un engaño como toda mujer que vive sola, con el recelo y precaución propios de toda una hugonota lo miró con desconfianza y se apresuró a tenderle unas monedas y a decirle precipitadamente:

"Eh, buen hombre, tenga este dinero, que Dios lo ayude...".

"Pero es que aquí traigo la escala..."

Nada. Ya la señora Viaud había ascendido de nuevo los peldaños de piedra y la verja de hierro al final de estos se había cerrado tras ella. Mauricio lanzó entonces al mar que rodeaba la isla una mirada furibunda, como buscando allí en medio de la inmensidad gris de otoño aquel casco negro donde iba el hombre culpable que lo había traido hasta allí.

Pasaron los años, lentos. Mauricio jamás volvió al continente porque los francos de Loti desaparecieron pronto y luego fué tarea bien difícil volver a juntar siquiera para comer. Trabajaba aquí o allá. Los que veían aquellas formidables espaldas y sus brazos hecúleos lo ocupaban para desembarcar los sacos de arroz y de café y las latas de manteca que venían cada semana de Francia. Pero el trabajo escaseaba y muchas veces Mauricio pasaba hambres. Vivía con cuatro compañeros en una buhardilla y por la noche descansaba la cabeza a manera de almohada en la escala de cuerda de Loti porque no se había decidido a deshacerse de ella. La consideraba como el testigo mudo de la injusticia perpetrada en su persona y pensaba que si algun día llegaba a ver a Julián, a ese Julián Viaud, le mostraría la escala para probarle su culpa, pues, ¿no era él acaso el que lo había enviado hasta acá, hasta una isla que era como una prisión en medio del mar?"

Mauricio siguió trabajando en los muelles; allí se hizo viejo, aquellas espaldas potentes se fueron doblegando con el peso de los años. Llegó 1923, casi ni lo creía el bretón, tenía más de treinta años en la isla, treinta años iguales como todos los de los miserables que no se alteraron con ningún incidente importante sino hasta una tarde de Junio de 1923 en que sus ojos ya viejos distinguieron apenas en medio del mar a cuatro torpedos escoltando el crucero **Le Chamois.** Y a poco gran movimiento en la isla, un grupo considerable de adustos señores de guante negro, enfundados en sus levitas de luto, y más tarde un féretro envuelto en la bandera francesa que cuatro señores muy serios cargaban en hombros y muy lentamente se dirigían hasta la vieja casa de piedra, la rodeada de la alta valla de ladrillo. ¡la casa de los Viaud!

"¿Pués quién es el muerto?—preguntaba asombrado Mauricio.

"Pierre Loti, el gran novelista, el que escribió "Las Desencantadas", "Aziyadé" y "Mi hermano Ives"....

"¿Y porqué lo llevan a casa de los Viaud?"

"Hombre pues porque es la casa de sus abuelos, porque Pierre Loti es Julián Viaud...."

"¡Julián Viaud!!!"

Mauricio no pudo dormir esa noche. Todos los antiguos rencores se esfumaron ante la majestad pavorosa de la muerte y hasta llegó a mirar con ojos agradecidos a la escala. Luego la isla empezó a ganar importancia. A diario venían muchas gentes, parecían turistas porque llevaban cámaras y lentes de larga vista, y muchos de ellos no hablaban el idioma. Todos preguntaban por la mansión Viaud, y a veces Mauricio los conducía hasta la vetusta casa de piedra en cuyo jardín, rodeado de flores, estaba la tumba de Loti. Al principio entraban por la escalerilla de piedra y algunos permanecían largo rato contemplando la sencilla lápida que ostentaba en simples letras: PIERRE LOTI. Pero luego de unos años Samuel Viaud, hijo de Julián, de Pierre Loti, prohibió la entrada a la tumba de su padre porque consideraba el hecho como una profanación.

Y los turistas decepcionados rondaban la valla de ladrillos con la absurda esperanza de que de pronto se hiciese una abertura en el muro y pudiesen entrar.

Mauricio los veía volverse al muelle contrariados sin haber visto nada, y entonces fué cuando pensó que escalando el muro... ¿pero como? ¡Diablo! Pues nada más fácil que con la escala que tenía en casa.... ¡La escala de Loti!

Y corriendo fué a buscarla, y al día siguiente ya había sujetado los nudos superiores en una protuberancia del muro. Y cuando esa tarde llegó el bote correo de Rochefort y empezaron a rondar la casa como todas las tardes los turistas, Mauricio les ofreció la escala. Subiendo la valla podían dominar el jardín y contemplar a sus anchas la ansiada tumba.

El primero que probó la artimaña dió a Mauricio diez francos de propina. Luego reforzó la escala con nudos nuevos y ya no contento con diez francos, pidió veinte. A los que protestaban les decía: "Pues entonces no podrá Ud. contemplar la tumba de Julian Viaud, Pierre Loti, el gran novelista, el que escribió "Las Desencantadas", "Aziyadé", "Mi hermano Ives". Y además va Ud. a tener el privilegio de pisar esta escala que perteneció al propio Loti, él mismo la dió. Fué en Brest, una tarde de cuando...."

Y ante la narración, los turistas accedían ya sin réplica, sólo que Mauricio iba subiendo la tarifa porque había que ser comerciante; ¡con aquella demanda no aumentar el precio era una tontería!

Llegó a cobrar cincuenta francos y al cabo de tres años ya tenía veinte mil muy guardaditos en el banco. Y todo turista que se preciara de erudito al venir a Saint Pierre d-Oleron tenía que conocer a Mauricio, el viejito aquel calvo y sonriente, de ojos azules, ¡el de la escala de Loti!

Los Angeles ,abril de 1931.

El Primer Servicio Regular del Dirigible "Graf Zeppelin"

La Compañía constructora de los dirigibles Zeppelin y la compañía de navegación Hamburgo-América combinadas acaban de establecer el primer servicio regular por medio de dirigibles en la historia mundial del tráfico. A partir del día 20 de marzo, fecha del primer viaje, el dirigible Graf Zeppelin cuyas travesías, transatlánticas y alrededor del mundo no han sido olvidadas, circulará regularmente entre Friedrichafen y Pernambuco de acuerdo con un horario fijo. Las salidas de Friedrichshafen tendrán lugar a las 12.30 de la noche para llegar a Pernambuco a las 11.30 de la noche dos fechas más tarde. La duración del trayecto prevista es, por lo tanto, de 71 horas. Las horas de salida de Pernambuco son idénticas a las de Friedrichshafen.

Además de su viaje inicial, realizará la aeronave otros tres viajes de ida y vuelta en primavera y seis más en otoño de este año, desde agosto hasta noviembre. El servicio establecido por las compañías Zeppelin y Hamburgo-América cierra el período de los viajes aéreos sensacionales y con carácter extraordinario para inaugurar la era de las comunicaciones transcontinentales regulares por la véa aérea.

La Evolución de las

Fuerzas Militares Francesas de 1913-32

Francia pasa en ciertos países por una potencia militarista obstinadamente aferrada a sus armamentos y hostil a toda reducción en este orden de ideas. Pero no hay que aceptar los juicios sin comprobarlos. La comparación entre el ejército francés de la anteguerra y el de la actualidad arroja una curiosa enseñanza.

En vísperas de la guerra, el ejército francés constaba en la metrópolis de 44 divisiones de infantería y 10 divisiones de caballería. La duración del servicio era de tres años, y los efectivos totales representaban 979.000 hombres de los cuales 32.350 oficiales.

Después de firmarse la paz, el ejército, con arreglo a la ley, debía de haber vuelto a su organización y a sus efectivos de 1914. Pero las circunstancias hacían imposible semejante retorno a la normalidad. Francia tenía que soportar aun grandes cargas exteriores; el dominio colonial exigía una cierta vigilancia y, sobre todo, la guerra había modificado profundamente la técnica y la organización de las diferentes armas así como las relaciones y proporcionalidad que convenía mantener entre ellas. Por eso en 1921, el ejército se componía de 52 divisiones de infantería en vez de 44 de 6 divisiones de caballería en lugar de 10. En cuanto al efectivo total representaba 837.500 hombres de los cuales 40.950 oficiales que se distribuían de la forma siguiente: 483.000 hombres y 30.300 oficiales en Europa, y 313.000 hombres y 10.650 oficiales en los territorios coloniales.

La Nación deseaba unánimemente la reducción de sus fuerzas. El desarme controlado de Alemania y la ocupación de la barrera del Rin hacían posible la realización del propósito. Por eso, sin esperar a que se votara una ley el Gobierno licenció en marzo de 1922 a la quinta de 1920, es decir, a los dos años de servicio en vez de tres. Después mediante la ley del primero de abril de 1923 la duración del servicio se redujo a 18 meses o sea una disminución de la mitad con relación a 1914. En consecuencia a fines de 1924 el ejército francés sólo constaba en Europa de 32 divisiones en vez de 52 en 1921 y de 44 en 1913. Sus efectivos eran de 674.000 hombres de los cuales 32.600 oficiales lo que representa una reducción de 23 por ciento para los oficiales y de 19 por ciento para la tropa. Se estaba en la primera etapa de reducción y la ley del primero de abril de 1923 se refería a una segunda. Pero las circunstancias retrasaron la ejecución del programa; en el Parlamento se enfrentaron concepciones opuestas; la crisis financiera no favoreció la adopción de un sistema militar que el maquinismo y la especialización hacían más costoso; finalmente los disturbios de Marruecos y de Siria en 1925 exigieron el envío de refuerzos importantes que ascendieron hasta 72.000 hombres. Tan sólo, pues, a partir de 1925 después de la firma de los acuerdos de Locarno los progresos realizados en materia de seguridad permitieron continuar el esfuerzo de reducción.

Semejante esfuerzo cristalizó en el período de 1927-28 en la votación de un nuevo estatuto militar. Se elaboró una nueva organización que reducía el número de unidades y creaba para hacer frente a lo imprevisto en el Imperio colonial una fuerza móvil, siempre dispuesta a intervenir. La duración del servicio militar fué reducida a un año, lo cual correspondía a una reducción de 2-3 con relación a 1914, y de mitad con relación a 1913.

La ley de un año implicó graves consecuencias: cada quinta se incorpora en dos contingentes con 6 meses de intervalo, y la mitad de los efectivos se encuentra constantemente en curso de instrucción. Claro es que la porción movilizable sigue estando integrada por soldados muy jóvenes. Para remediar este inconveniente se ha previsto para las necesidades de ultramar y de los cuadros un mayor número de militares de carrera. Se ha creado, además, para asegurar el mantenimiento del orden en el interior, una Guardia Republicana móvil de 15.000 hombres.

El ejército actual consta en Francia de 25 divisiones de infantería (de las cuales 5 organizadas para su empleo en ultramar como fuerzas móviles) y 5 divisiones de caballería. Los efectivos teóricos ascienden a 600.270 hombres de los cuales 30.270 oficiales (cifras que figuran en el Memorandum francés del 15 de julio, dirigido a la Sociedad de Naciones). Dicho total aparece distribuido en la forma siguiente: en Francia en las fuerzas metropolitanas 290.000 hombres, de los cuales 19.530 oficiales, en las fuerzas móviles 71.820 hombres de los cuales 2.000 oficiales; fuerzas de ultramar 246.150 hombres de los cuales 8.740 oficiales.

Así la reducción del número de divisiones que ha pasado de 44 a 25 divisiones supone un 45 por ciento; la de los efectivos globales que han pasado de 979.000 a 608.000 supone un 18 por ciento. Pero estas cifras no dan aun una idea exacta de la verdadera reducción de las fuerzas utilizables en Francia. Se observará en efecto que el 40 por ciento de las fuerzas francesas se emplean fuera de la metrópoli y 70.000 hombres están especializados en la metrópoli para una posible intervención en las colonias. Como únicamente la mitad del contingente de la metrópoli esta instruída y dispuesta a intervenir, las fuerzas utilizables con carácter permanente en Francia son tan sólo de 163.000 hombres en vez de 500.000 en 1913 y de 400.000 en 1921. Ello supone una reducción de un 67 por ciento con relación a 1913.

Pero debe hacerse notar, por otra parte, que las cifras consignadas más arriba para los efectivos actuales (efectivos globales 808.000, instruídos utilizables en la metrópoli 103.000) son cifras teóricas que corresponden a la aplicación integral del estatuto legal. No se ha llegado hasta ahora a ellas, a causa, sobre todo, de la realización progresiva del servicio de un año. Por eso los créditos consignados en el presupuesto de 1930 no correspondían más que a un efectivo **presupuestario** de 522.000 hombres. Después de la más sangrienta de las guerras y de la experiencia más terrible de la invasión, Francia victoriosa merced a sus aliados y gracias a sus virtudes, ha reducido su ejército metropolitano listo para intervenir de 500.000 hombres a 163.000. Tales son las cifras que expresan la realidad profunda y contra las cuales no puede prevalecer propaganda alguna.

M.E.C.D. 2016

LA VORAGINE

"En esta novela el poeta va mano a mano con el cronista, y los dos se conjuncionan para producir una obra en la cual el ambiente es el personaje central, y los personajes el medio secundario con que la selva desarrolla su inmensa epopeya, cruel como la naturaleza que aun no está aprisionada por el grillete de la civilización.

"Obra intensa, palpipante de vida e impregnada de muerte, "La Voragine" ha conseguido encerrar lo ilímite de las selvas dentro del panorama de una visión de poeta que ve al alma de las cosas y oye la voz de la tierra. José Eustasio Rivera quiso sentir las pulsaciones de la selva vírgen que no tiene horizontes para su misterio, donde termina todo concepto del Bien y del Mal, y donde comienza el dominio de la vida insensible y cruel.

"Después de cuatro años de padecimientos y de tragedias inmensas por su pequeñez, en medio de aquella existencia inmisericorde, donde un pedazo de sal o un fósforo valen más que la vida de diez hombres, José Eustasio Rivera regresó a la civilización trayendo su obra "La Vorágine", la novela formidable de América, lo más grande que en este género se ha producido en nuestro continente, y una de las más grandes obras de la literatura universal.

LUIS C. SEPULVEDA.

"La Vorágine" es (¡al fin!) un libro específicamente americano. No se olvidan sus páginas sorprendentes una vez leídas. Y entre tanto librito invertebrado como produce nuestra América, entre tanta promesa, este libro admirable tiene el acento humano y la fuerza genial de las obras plenamente realizadas".

ALFONSO REYES.

"La Vorágine" es el fruto maduro de un grande escritor, de un privilegiado temperamento artístico, de un observador muy sensible y de un poeta bizarro. Todo en este libro sorprendente está lleno de pasión y naturaleza. Su lirismo tiene el perfume salvaje de los desiertos, la fuerza de los bosques, el misterio exótico de las pampas".

CONCHA ESPINA.

Es muy de tarde en tarde que en la literatura mundial aparece una obra de tan vasta trascendencia como "La Vorágine" de José Eustasio Rivera, la cual, más que una novela es la crónica palpitante y viviente de la naturaleza indómita de América.

En ella la belleza del estilo campea junto a la fuerza pujante de la descripción y junto a la denuncia viril de los pavorosos crímenes que en el corazón de las selvas amazónicas aun comete impunemente la crueldad de los modernos negreros, los empresarios de las grandes cauchierías.

Por las páginas de esta obra formidable que viene a salvar a toda una época literaria de nuestro continente, el mundo se ha enterado de que a pesar de todos los avances sociales que la civilización ha conseguido, todavía perdura, dentro de las lindes de la selva virgen el más espantable sistema de esclavitud. Sin distingos de raza el hombre que tiene la desgracia de caer miserable o enfermo en aquellos últimos reductos de las explotaciones criminales, queda convertido en un animal más inferior que los llamados animales inferiores.

Allí donde las bestias salvajes defienden su libertad a zarpazos con toda la audacia de su fiereza y con el derecho de su salvajez, el hombre sufre y se consume bajo el látigo inmisericorde de los capataces que lo mismo ordenan la sangría de los árboles que la de las espaldas de los caucheros irredentos.

Cómplices de esta situación criminal que aun mantiene un sistema digno de la era troglodita, son los gobiernos de varios pueblos hispano-americanos, y también el inglés, y todo esto, con valentía de cruzado lo denunció José Eustasio Rivera en su obra magna.

¿Hasta cuando sufrirá la civilización la afrenta de la continuidad de ese estado de cosas en las regiones caucheras de Sud-América?

Mientras que en los centros civilizados se organizan asambleas y comités defensores de los tan decantados derechos del hombre, en la cuenca amazónica, en el corazón de las cauchierías que hoy explotan Colombia y Brazil, Venezuela y Perú, aun prevalece la tragedia de la más expoliadora esclavitud. Por cruel paradoja, es allí, en entraña de los latifundios, donde se produce, con la sangre debilitada por la malaria, uno de los artículos que más ha servido para impulsar el desarrollo del progreso contemporáneo: la goma elástica. Sin embargo, por cruel ironía de la suerte, la civilización de las grandes metrópolis tiene echada al olvido la miseria trágica de aquellos obreros a quienes consume la fiebre inclemente, y a quienes exterminan con igual fiereza las fieras y los capataces.

Tiene Rivera páginas de un lirismo sublime de iluminado, y una de ellas es su canto a la selva que transcribimos:

"Oh selva, esposa del silencio, madre de la soledad y de la neblina! ¿Qué hado maligno me dejó prisionero en tu cárcel verde? Los pabellones de tus ramajes, como inmensa bóveda, siempre están sobre mi cabeza, entre mi aspiración y el cielo claro, que sólo entreveo cuando tus copas estremecidas mueven su oleaje, a la hora de tus crepúsculos angustiosos. ¿Dónde estará la estrella querida que de tarde pasea las lomas? ¿Aquellos celajes de oro y múrice con que se viste el ángel de los ponientes, por qué no tiemblan en tu dombo? ¿Cuántas veces suspiró mi alma adivinando al través de tus astro que empurpura las lejanías, hacia el lado de mi país, donde hay llanuras inolvidables y cumbres de corona blanca, desde cuyos picachos me ví a la altura de las cordilleras! ¿Sobre qué sitio erguirá la luna su apacible faro de plata? ¿Tú me robaste el ensueño del horizonte y sólo tienes para mis ojos la monotonía de tu cenit, por donde pasa el plácido albor, que jamás alumbra las hojarascas de tus senos húmedos!

"Tú eres la catedral de la pesadumbre, donde dioses desconocidos hablan a media voz, en el idioma de los murmullos, prometiendo longevidad a los árboles imponentes, contemporáneos del paraíso, que eran ya decanos cuando las primeras tribus aparecieron y esperan impasibles el hundimiento de los siglos venturosos. Tus vegetales forman sobre la tierra la poderosa familia que no se traiciona nunca. El abrazo que no pueden darse tus ramazones lo llevan las enredaderas y los bejucos, y eres solidaria hasta en el dolor de la hoja que cae. Tus multísonas voces forman un solo eco al llorar por los troncos que se desploman, y en cada brecha los nuevos gérmenes apresuran sus gestaciones. Tú tienes la adustez de la fuerza cósmica y encarnas un misterio de la creación. No obstante, mi espíritu sólo se aviene con lo inestable, desde que soporta el peso de tu perpetuidad, y, más que la encina de fornido gajo, aprendió a amar a la orquídea lánguida, porque es efímera como el hombre y marchitable como su ilusión.

"Déjame huir, oh selva, de tus enfermizas penumbras, formadas con el hálito de los seres que agonizaron en el abandono de tu majestad. Tú misma pareces un cementerio enorme donde te pudres y resucitas! ¿Quiero volver a las regiones donde el secreto no aterra a nadie, donde es imposible la esclavitud, donde la vista no tiene obstáculos y se encumbra el espíritu en la luz libre! Quiero el calor de los arenales, el espejeo de las canículas, la vibración de las pampas abiertas. Déjame tornar a la tierra de donde vine, para desandar esa ruta de lágrimas y sangre que recorrí en nefando día, cuando tras la huella de una mujer me arrastré por montes, y desiertos, en busca de la Venganza, diosa implacable que sólo sonríe sobre las tumbas!"

Por la fecunda labor social que "La Vorágine" representa, los gobiernos americanos deberían imponer oficialmente su lectura en todos los planteles de educación, y de esta manera nuestros estadistas colaborarían con el gran escritor—prematuramente desaparecido por desgracia para la América—en la intensa campaña de liberación que iniciara con su libro trascendental.

Los dirigentes de nuestros pueblos deben aprovechar esta oportunidad para manifestar el reconocimiento que el continente americano le debe al gran escritor, y deben tener en cuenta que no porque dejen de hacerlo ahora la obra de Rivera se ha de quedar estacionada. No! "La Vorágine" es un libro destinado a eternizarse, y ya de ello está dando pruebas en la manera como se va abriendo camino por todas partes y en todos los idiomas. "Rivera —como dijo Sepúlveda—se jugó la vida en una carta al entrar a las selvas, pero con su obra le ganó la partida a la Posteridad, porque "La Vorágine" es americana y universal, y como el Arte y el Tiempo, lleva en sí la esencia de la Naturaleza y de la Eternidad!"

¡Aquel Hijo Varón Tan Esperado!

Extraña Historia del Primer Aguilucho, Casi Heredero de la Corona Imperial, Candidato a Obispo, Jefe de Batallón y Petardista

FIGURAS MENORES DE LA HISTORIA

POR EL CONDE DEL RIVERO

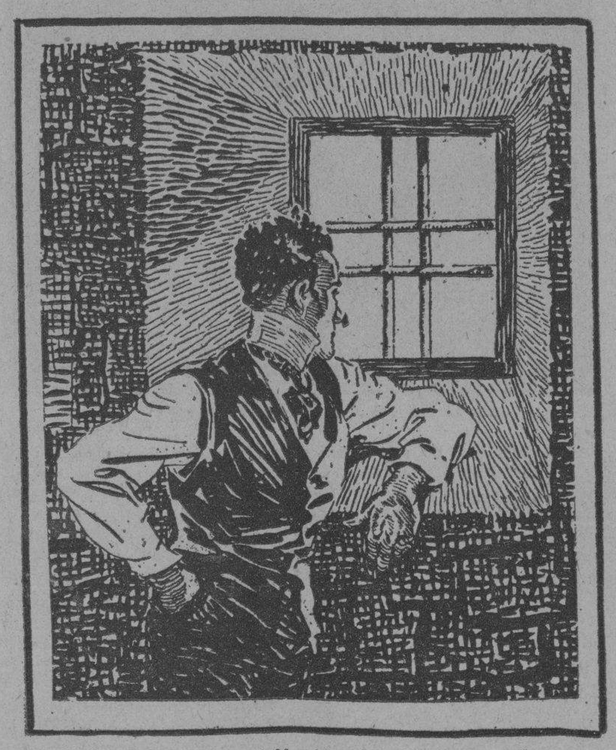

¡Por fin, ya tengo un hijo! exclamó, lleno de alegría, Napoleón I en Pulstuck. El correo lo había alcanzado en aquella lejana población de Polonia, atravesando toda Europa desde París para anunciarle el nacimiento de un hijo natural.

Junto a la princesa Carolina Bonaparte vivía, en calidad de lectora una joven llamada Leonor Denuelle de Plaigne.

Habíase educado en la pensión de Mme. Campan y seguía viviendo en el barrio de Saint-Germain con esta célebre educadora, cuando se casó con un capitán de Dragones, llamado Revel.

Leonor, la bonita muchacha, de talle esbelto y de grandes ojos negros, no fué feliz en el matrimonio, pues el capitán Revel, en realidad era de "caballería". Antes de cumplir dos años de la boda, sufría una condena de dos años de arresto por falsedad en escritura pública.

No aguardó aquella un momento para pedir una demanda de divorcio. Al ser concedido este el 29 de abril de 1806, Mme. Campan le consiguió un cargo de lectora junto a su antigua condiscípula Annunziata Carolina Bonaparte, transformada ya en la princesa Carolina Murat.

Tenía apenas diez y ocho años, y era alta, graciosa en sus movimientos y no carecía de distinción; era morena, tenía los ojos muy negros y sabía darles una expresión picaresca, que su coquetería y sutileza avaloraban extraordinariamente.

Los lindos ojos de Leonor se posaban más de lo debido en los de Napoleón cuando los encontraba a su paso.

No tardó el águila en fijarse, en las coquterías de la lectora de su hermana.

Después, lo de siempre: visitas de la nueva conquista del Emperador a las Tullerías, secretas por supuesto y por fín el 13 de diciembre de 1806 el nacimiento de un hermoso muchacho, que recibió solamente el nombre de León.

La partida de bautismo se halla concebida en estos términos: 'Hijo de la señorita Leonor Denuelle, rentista, de edad de veinte años y de padre ausente".

Por muy ausente que estuviese, el padre no olvidó a su hijo y le dotó desde su nacimiento con treinta mil francos de renta.

De la madre, el Emperador se olvidó demasiado pronto. El hijo mereció, sin embargo, todas las atenciones que tal padre podía dispensarle. Aseguróle una situación independiente, pues, antes de abandonar el Elíseo para siempre hízole una donación de cien mil francos. En Santa Elena volvió a acordarse del vástago y le asignó en sus testamento trescientos mil francos y "unos cuantos consejos perfectamente inútiles".

Al morir Napoleón contaba el hijo, que ostentaba la mitad de su nombre, quince años y sólo se preocupaba de gastar su dinero de la mejor manera posible. Se dió tanta prisa que diez años después no le quedaba un franco.

Físicamente, se parecía mucho a aquél padre ausente de la partida de nacimiento.

Cuando en 1830, todo lo napoleónico resucitaba, el conde León, fué elegido jefe de batallón. Pero poco tiempo le duró el flamante cargo, pues a causa de haberse negado a cumplir una órden fué suspendido y luego destituído.

Un año después, se encuentra en la prisión de Clichy, detenido por deudas.

El arzobispo de París, puso todo su empeño en sacar algún partido del joven conde León; pero perdió infructuosamente el tiempo. Tuvo la peregrina idea, muy digna de aquel santo prelado y de su época, de consagrar a Diosa aquel tarambana, de quien también una vez pensó Napoleón en designar su heredero a la Corona.

Se dirigió el arzobispo, en este sentido al Papa, quien se manifestó dispuesto a regalar al hijo del Emperador "una silla episcopal". Pero el candidato a obispo no se mostró muy dispuesto a llevar la vida recogida que su nueva dignidad aconsejaba, y en cuanto salió de la prisión, se fué en busca de aventuras a Inglaterra.

Poco se sabe de lo que hizo en Londres. Solo se conoce que, en 1840 desafió al príncipe Luis, el futuro Napoleón III, porque se negó a recibir en su casa a "su primo". La policía de Londres, interrumpió el lance en el "terreno del honor" y los condujo frente a un juez. Como los duelistas eran personas de altísima alcurnia, el juez, sólo les pidió la modesta suma de mil quinientas libras esterlinas "como garantía" de que desistían de batirse.

Cuando en tiempo de Luis Felipe, transportáronse a París las cenizas de Napoleón, su hijo el conde León, hizo la travesía en el buque que condujo aquellos despojos.

"Fué entonces—dice E. Girardin —cuando el hijo de Leonor Denuelle creyéndose maduro para la política; esperaba solamente su hora; sonó en 1848, al saber que "su primo" el príncipe Luis, presentaba su candidatura a la presidencia de la República. Estimaba León que, por derecho de nacimiento, a él le correspondía presentar su candidatura y llegó a pensar seriamente en solicitar los sufragios de la nación. Sin embargo, pareció entrar en razón y renunció a sus propósitos, pensando que en tales momentos no convenía "dividir las huestes familiares".

Restablecido el Imperio, se manifestó fanático de "su primo" Napoleón III, a quien unos años antes había querido matar. Con mucha pólvora y más aguardiente, dirigió a los habitantes del barrio de Saint-Denis, los antiguos soldados de su batallón de guardia nacional, varias proclamas redactadas con entusiasmo bélico. Napoleón III, le señaló una pensión de seis mil francos, y la cuarta parte de millón de capital, como "pago del legado de conciencia de Napoleón I".

Pero el ex-jefe del batallón, casi heredero de la corona imperial de Francia, el candidato a una silla episcopal, al verse en las manos aquellos 250,000 francos, trató de poner en práctica sus grandes conocimientos adquiridos en su juventud, y una vez más, se quedó sin un sólo franco.

Cansado el Emperador de sufragar las deudas de su impertinente primo, se dedicó a otras actividades. Se dedicó a enamorar. ¿No era un conde, hijo de Napoleón?

Pues bien... ¿Se casó con una millonaria? ¿Con una princesa bastarda?

No, como cualquier hijo de vecino... se casó con una costurera

Fanny Jonet, se enamoró perdidamente del grandísimo pillo. Cuatro nietos del gran Napoleón llegaron al mundo. Ninguno de ellos, trajo siquiera un pan bajo el brazo. En el año 1870 pronto se vió al fiero León sin crédito pues ya de nada le valía alegar su ascendencia. Muy pobre, fantasioso, cuentista y sablista vivió una década en distintas capitales de provincia.

El año 1879 vuelve a París en un estado de extrema miseria. Uno de sus biógrafos cuenta la siguiente anécdota:

"Un día el conde León, desesperado, detiene a una sirvienta de la vecindad, empuñando un cuchillo. La mujer, intenta gritar creyendo llegado su último instante, pero el terrible malhechor, le dice en tono suplicante:

—¿Quiere usted hacer un cambio?....

—¿Cuál?—pregunta ella, desmayada de miedo.

—Cambiarme este cuchillo por un sueldo de tabaco".

La pobre mujer hizo el cambio y salió corriendo.

El conde León murió el año 1881 en Pontoise. Los vecinos a franco por cabeza, pagaron el entierro de aquel viejo que se decía ser hijo del gran Emperador....! Aquél hijo varón tan esperado!

Sin embargo, tuvo el nacimiento de aquel hijo bastardo de Napoleón, una influencia decisiva en la vida de su padre. "La inesperada e indiscuptible paternidad,—dice el marqués de Villa-Urrutia— abrió nuevos horizontes a las ambiciones del Embajador, cambió sus ideas respecto a la sucesión de la Corona, hízole pensar en divorciarse de Josefina y contraer un matrimonio que afianzase su dinastía en el trono".

¡EUREKA!

Al fin, se descubre (?) la causa que obligó a Cristóbal Colón a ocultar su procedencia.

Las investigaciones acerca del nacimiento del célebre navegante, por lo que hasta ahora hemos leído, parece que no han cesado ni toman trazas de terminar en nada diáfano y concreto.

Riestra trató de probar que era pontevedrés; Ulloa que era catalán; los italianos, que había nacido, a la vez, en cuatro o cinco lugares de Italia; los franceses aseguran que era nativo de su país y en Extremadura, dicen que era extremeño.

La antigua creencia de que fuera genovés, según el propio interesado aseguraba, persistió hasta ahora, sin que a nadie se le ocurriera hurgar el asunto con tesonera actividad.

En verdad que se hace un poco duro el creer que el hijo de un cardador de lanas fuera un marino no vulgar y que éste, para probar de manera inconcusa su origen genovés, no dejara ni una sola palabra escrita en su lengua nativa, que de no ser precisamente la toscana, al menos, lo fuera el dialecto genovés.

En las naves de Colón, aun cuando no hubiera más marino italiano que él, desde luego habría quien hablara o entendiera la lengua del Lacio y la historia no registra ni el más leve detalle acerca de si alguna vez Colón departió con ellos en su idioma nativo o lanzó alguna expresión en genovés, pues ni aún en sus escritos se advierte la corrupción de voces castellanas vertidas por un extranjero de origen italiano.

Se adujo, y había motivos sobrados para así creerlo, que a causa de ser de origen judío, había ocultado el lugar de su nacimiento, pero ahora, según leemos en la "Esquerra", de Barcelona, el señor Durán Albesa, en una breve conferencia dada en el salón de dicho periódico, el aludido escritor trató de demostrar que el descubridor de América era hijo de Pedro Colom, muerto en el cadalso en la Rambla de Barcelona a mediados del siglo XV, contribuyendo ésto a que Colón ocultara, según el orador, el lugar de su nacimiento.

Durán Alberca, negó el origen noble que los historiadores atribuyen a Colón, y, por el contrario, sostiene que el almirante procedía de la clase más baja del pueblo.

Este nuevo aserto sobre el origen de Cristóbal Colón, ha de motivar los más variados comentarios, según es fácil comprender. Pero de todos modos, ha de persistir en todo ello, una nota en extremo humorística.

No obstante, la teoría de Ulloa, comentada con atinado acierto por nuestro caro amigo Aixalá, persiste, esto es, que Colom con m al final, era fils de Deu.—A. P. P.

M.E.C.D. 2016

El Soldado en los Tiempos de Napoleón

Por HENRY BIDEOU

Es curioso hacer una reseña de los destinos épicos de algunos de los jóvenes que surgieron en el momento del triunfo de la Revolución.

Había, en Prusia, un maestro de armas, de edad de treinta años, que había nacido en París de la unión de un albañil y de una frutera del Faubourg Saint- Marceau. A los diez y siete años se había enrolado y había pasado dos años en el regimiento. Había vuelto a Francia y había servido en 1791, en la legión germánica; en 1793, era capitán en el 13 de húsares. Llegó a ser el Mariscal Augereau, duque de Castiglione.

También en el regimiento del Royal-Italien, un suboficial, que tenía un año más que Augereau; huérfano casi desde su nacimiento, criadito a los trece años y que había hecho en el mar dos campañas antes de enrolarse en 1775. Fué el mariscal Masséna, duque de Rivoli y príncipe de Essling.

Lo mismo en el regimiento del coronel Geneval-Hussards, un oficial enrolado a los 17 años, en diciembre de 1788. Era el hijo de un pobre tonelero de Sarreloius. Se llamaba Miguel Ney y había venido al mundo el diez de enero de 1769. Llegó a ser mariscal de Francia, duque Elchingen y príncipe de la Moskowa. Fué fusilado en la avendia del Observatorio.

Pertenecía al regimiento 12 de cazadores a caballo, un simple jinete, enrolado el 23 de febrero de 1787, a los diez y nueve años. Era el hijo de un hotelero de La Bastide-Fortuniere. Había hecho sus estudios, como becado, en el colegio de Cahors; después había entrado al seminario, de donde se había fugado. Se llamaba Joaquín Murat y fué gran duque de Berg y rey de Nápoles. Fusilado en el pueblo de Pizzo.

Nacido en Gers, un muchacho llamado Juan Lannes, hijo de Juan Lannes, "traficante". Se enroló, en 1792, en el batallón 2º de los voluntarios de Gers. Tenía entonces 23 años. Llegó a ser mariscal del Imperio y duque de Montebello. Tenía cuarenta años cuando, en Essling, una bala de cañón le llevó ambas piernas, el 22 de mayo de 1809. Murió el 31 de mayo.

Detrás de aquellos ilustres jefes, los soldados del Gran Ejército pasan en un desfile de gloria. Acaso valdría más dejarlos así transfigurados. Se les vería entonces parecidos a lo que ellos son en las litografías de Raffet, en los recuerdos de Heine, en las canciones de Branger, en la epopeya de Hugo y en los cuentos de Esparbés, en el drama de Rostand.

Se les podría ver, animados por la fe republicana que verdaderamente los convierte en super-hombres. Escuchad al sargento Fricasse: "En medio de los dolores agudos, los heridos no dan el menor signo de sus penas. Sus rostros permanecían serenos y calmosos; su última palabra es: "¡Viva la República!" Es en el lecho del honor donde hay que ver a nuestros guerreros, para establecer la diferencia que existe entre los hombres libres y los esclavos. Los sirvientes de los reyes expiran maldiciendo la cruel ambición de sus amos. El defensor de la libertad bendice el golpe que lo echa por tierra. El sabe que su sangre no se vierte sino por la libertad".

Su valor, sus hechos, parecen fabulosos.

En Dantzig, en la galería de una mina, un zapador aprisiona veinte prusianos, que trae consigo. En Ciudad-Rodrigo, un sargento de artillería, rodeado por los ingleses, descubre un obús, le mete fuego, atraviesa las filas enemigas llevándolo, lo tira tras de sí y luego se escapa.

Los jefes se baten como los soldados, y son dignos de ellos. En Montebello, Lannes, cubierto de sangre ,aterraba la vista. En Rusia, Ney disparaba en la retaguardia. En Brienne, Berthier, general jefe del estado mayor, carga sólo contra cuatro cosacos y se apodera de una pieza de artillería. En Montereau, el mariscal Lefevre, que tenía sesenta años, cargó con algunos oficiales la retaguardia del enemigo. "La espuma salía de la boca del mariscal, tantos eran los golpes que daba".

Para comprender bien al soldado imperial, hay que empaparse del espíritu de "El Médico de Campo", de Honorato de Balzac. Todo eso es verdad, sin duda, pero a cierta distancia. Contemplad la estatua del soldado imperial, tal cual se le representa, en el jardín de la Infanta, dando una carga, al pie de la columna de Raffet. Pero muchos de esos soldados han escrito, y la imagen que nos dejaron de sus vidas cotidianas es muy diferente.

Ved allí el ejército de Italia, al siguiente día de Marengo. Los soldados se acantonan al azar, en la rica Lombardía, casi abandonada. "Sus vestidos caen en andrajos. Se les da víveres enmohecidos, averiados, podridos. Por eso, apenas salen de sus cuarteles, procuran pillar algo". Los estados mayores festinan en Milán, desplegando un lujo exuberante, dando rienda suelta a sus apetitos. Una ciudad tomada por asalto es la presa del soldado: riquezas, comestibles, mujeres. Es la ley de la guerra: Bonaparte lo recuerda severamente a Brune, que había sido tolerante con Arezzo: "Cuando una ciudad se deja tomar por asalto, tiene que sufrir su pena. Hay que ser, en ésto, sin piedad... Todos los pueblos extranjeros, pero sobre todo los italianos, tiene necesidad de vez en cuando de ejemplos severos".

Es cierto que el ejército de Moreau, en Alemania, tiene un aspecto más austero. La disciplina allí reina y se afecta un aire algo espartano. El general en jefe, con su levita azul sin adornos, fumador de su gruesa pipa alemana, demuestra simplicidad y bonhomia. Los soldados, de los que los jefes se ocupan más, tienen menos necesidad de cuidarse a sí mismos. Durante el invierno, los que están acantonados en Estiria o en el valle del Danubio, se encuentran bien; pero en las montañas de la Alta Alemania, bajo la nieve y sin víveres, la vida es muy dura. Los campesinos asesinan a los franceses imprudentes que salen sólos. Apenas si los oficiales dejan que se les dé un poco de ejercicio a sus caballos, por temor de que no sean atacados sus palafreneros.

En la misma Francia, hay veinte mil hombres que erran por los caminos, que se dicen que van a juntarse con sus batallones, y que ganan tres **(sous)** centavos por legua. Se ha vuelto a ver, durante la guerra, con menos inconvenientes, esos itinerarios fantasistas de los soldados en permiso. En 1800, los soldados erran de los Alpes a Holanda y de la Bretaña al Rhin.

Por fin, la paz de Luneville se firma. Pero, ¿qué se va a hacer con esos viejos soldados victoriosos? Ocho años de guerras los han acostumbrado a la libertad. Han perdido todas las costumbres pacíficas. "Se adivina, escribe Jean Marvin, cuán duro será reducir a la masa congruente a esos seres vigorosos, activos ,audaces, astutos, y abiertamente antisociales. Se envía a los que más ruido arman a la expedición de Santo Domingo, de donde no vuelven más. A otros, se les hace abrir canales y empedrar rutas. Se les manda a Italia, o a trabajar a Alejandría o a hacer guarnición. Ellos beben fuerte, se entre-matan, se mezclan a las ocupaciones del habitante, como dice Chateubriand, y a veces reciben un estiletazo. En Turín, se amotinan y matan a un jefe de batallón. En las guarniciones francesas, se aburren, desertan o se baten en duelo. Juerguean por la noche, alrededor de los cuarteles. Al final de 1800, en la puerta San Martín, en París, multan a los vendedores de hortalizas, bajo pretexto de que no tienen sus papeles en orden". De tiempo en tiempo, se amotinan, se insurrectan: el batallón 82, en julio de 1802; el batallón 20 de cazadores, en ese mismo momento, se mezcla a una revuelta de los ruaneses; en 1803, la guarnición de Tours sigue el ejemplo, y en Grenoble, las riñas estallan continuamente entre militares y civiles". En el campamento de Bolonia, una compañía de bergantes, llamada compañía de la Luna, desvalija, por la noche, los soldados de la guardia aislados y los echa al mar. En 1805, cuando todo el ejército está amontonado en los campos, hay cerca de dos mil soldados detenidos". Sin embargo, el primer Cónsul, que se convierte en Emperador, reacciona con vigor para restablecer la disciplina".

En el mes de agosto de 1805, el Gran Ejército, que le hacía frente a Inglaterra, da de pronto la vuelta, y es conducido no sabe a dónde. Los dragones de a pie, que se encontraban embarcados, abandonan sus barcas y son dirigidos esa noche hacia Saint-Omer. Ellos creen que los van a embarcar por Holanda. La marcha precipitada es muy penosa. Los hombres se sostenían los unos a los otros para mantenerse en pie; en cuanto a los desdichados que caen, nada puede despertarlos ni sacarlos de su torpeza. La guardia está al principio encantada de abandonar las barracas, donde se encuentra horriblemente mal. Los hombres dan gritos de alegría: creen que los vuelven a llevar a París. El paso que se les hace tomar los desengaña. Nunca habían hecho una caminata tan penosa. No les dan ni una hora de sueño. Día y noche, marchan en pelotones. Se sostienen en filas, para no caerse... Los planazos no les hacen daño en lo absoluto. La música suena; los tambores baten a la carga; nadie puede con el sueño... Cuando se encuentran en las alturas de Savere, se necesitan carros para los durmientes. En Estrasburgo, dos noches los reposan.

Más allá del Rhin, la carrera continúa. Los dragones de a pie hacen catorce horas de camino, el 29 de setpiembre; el dos de octubre, hacen once leguas. Nadie sabe a dónde se va. A medida que se avanza, las órdenes llegan con más retardo. Al soldado no le dan más víveres. Duerme al caminar. Los rezagados son numerosos. Y con todo esto, llueve sin cesar, y la nieve derretida se mezcla a la lluvia. Los caminos se vuelven impracticables. Divisiones enteras, durante la noche, avanzan, reculan, erran cruzando tierras de cultivo. Una noche, el ejército de Soult se queda embotellado en un camino hundido y los soldados se amontonan, saco al hombro, apretando las filas, quejándose, jurando, maldiciendo a sus jefes. El pillaje llega hasta los últimos excesos. Davout pide autorización para fusilar algunos desertores. Se baten a duelo de regimiento a regimiento. En la mesa del inspector general de artillería, Songis, no se vieron, durante seis días, sino patatas y carne de cerdo sin pan. Así se llega cerca de Ulm, en una desbandada extrema. Marmont ha dejado en el camino más de la mitad de sus regimientos. El 8º bávaro, que tenía más de mil hombres el doce de octubre, llegó a Ulm con 37 oficiales y soldados. Los hospitales están repletos. La división Audinot, que se cubre mal, experimenta un terror pánico. Un ordenanza de Soult, para conservar su caballo, tiene que amarrarlo a una carreta y acostarse a dormir cerca de él, bajo la lluvia. Se comercia de todos lados con los caballos, se roban las sillas; se baten en duelo, se matan por una brida. Los de la tropa amenazan los jefes que intentan impedir el pillaje. Los cuerpos mejor disciplinados, viven al día: los otros se disgregan. Y de pronto, este ejército en desorden, llegado a los ojos del Emperador, olvida la fatiga y el peligro. Y el Gran Ejército, que era a las cinco de la tarde objeto de asombro y de desdén, desfila, a las dos de la mañana, de manera que merece la admiración de todos los que lo contemplan.

Después que los austriacos capitularon en Ulm, la marcha recomienza con el mismo desorden, en dirección a Viena. Allí, por fin, los soldados encuentran camas, colchones, sillones y sofás donde acostarse. Los buenos alemanes, lentos y dóciles, son sacados como si hubiera pasado por allí un ciclón. En Schmitz, ni una casa quedó con sus puertas y cerraduras. En Stockereau, el almacén de vestidos es devastado, sin utilidad para el ejército. Los vencedores se encuentran en harapos. Para impresionar a los vieneses, hubo necesidad de mostrarles la guardia, después de haberla hecho reposar dos días en Lintz, muchos días más en Schoenbrunn.

Se recomienza la marcha en Moravia, y las noches que precedieron a Austerlitz fueron terribles. Después de la batalla, los soldados vacían las mochilas que los rusos habían depositado en la meseta de Pratzen, antes de la lucha; se arropan con las capas de los muertos, duermen entre la sangre, se improvisan lechos de pluma en los toneles.

Habéis visto Marengo, bajo el sol de junio y en los trigales de fuego. Imaginad, un instante, un suelo helado, con colinas abruptas y estanques congelados. Un cielo gris, que el sol atravesará por un momento, hacia las nueve de la mañana, con un rayo que ilumina todavía la victoria. Al pie de las colinas, el ejército francés es invisible, tendida la trampa al enemigo, del cual ve pasar ante él las largas filas sobre las mesetas claras. Con una confianza inoida, el Emperador ha predicho, en su proclama, todo lo que va a pasar. No hay un soldado que no vea y no comprenda. Los rusos ensayan darle la vuelta al ala derecha de los franceses, en donde Davout tendrá que sostener un rudo choque; pero, para eso, desfilan ante el ejército, ofreciéndole el flanco. Es en ese flanco descubierto que se va a cargar. Ya las columnas de Soult suben las pendientes. Las dos guardias imperiales se cargan. Los granaderos de Oudinot atacan. Los rusos son rotos, cortados en dos, rodeados. ¿Por dónde se escaparán? No queda otra salida que por los estanques congelados. La artillería francesa tira sobre el hielo para romperlo y ahogar al adversario: pero las balas resbalan. De pronto, a su silbido agudo, se mezcla una voz más grave, la de los obuses, lanzados por piezas de tiro curvo, que, cayendo de lo alto, rompen el hielo. El ejército ruso es tragado.

En Lena, el año siguiente, se escaló de noche la meseta inaccesible que se levanta a plomo sobre el Saale. El emperador ha trabajado con los cañones. Y he aquí todo el ejército alzado a la altura del enemigo, que no lo espera. Hace una bruma espesa. De pronto, el sol brilla. Rápidamente, Napoleón monta su maniobra. Los regimientos avanzan en columnas; las músicas suenan, y se oye el tono agudo de los flautines que, entre aquel escándalo, no se equivocan en una sola nota. Si las balas enemigas hacen vacíos, las filas se cierran de nuevo más y más. El centro del enemigo es roto.

Ahora, en la Prusia Oriental. Un espantoso paisaje invernal. La nieve es tan espesa que el suelo accidentado está oculto. Una borrasca terrible que golpea en pleno rostro a los franceses. El séptimo cuerpo, cegado, rezagado, es reducido a la nada en pocos minutos. Una carnicería sin nombre. Por la noche, cuando el horizonte se descubre, la llanura aparece sembrada de cadáveres azules y verdes. Pero los rusos se han retirado. Fué esa la batalla de Eylau.

En el estío siguiente, en Friedland, cuando el ejército francés marchaba a lo largo del Alle, los rusos atraviesan de pronto el río y se arrojan sobre uno de los cuerpos. Hubo un momento terrible. Los soldados caen en los huecos del terreno, detrás de los arbustos y de los trozos de muros. Pero se le hace frente al golpe y se aguanta. El cuerpo vecino tiene tiempo de acudir, y después todo el ejército. Los rusos pagarán caro su ataque. Una carga furiosa hace que a su retaguardia los franceses tomen el puente del Alle. Allí están cogidos contra el río, que no pueden volver a pasar y en donde son precipitados.

Después, en España; luego, de nuevo, Austria, el drama de Essling, Wragram, tres años de relativa tranquilidad, y ahora la Rusia. El enemigo recula, después se detiene. El choque decisivo tiene lugar en la llanura de Borodino. La víspera de la batalla, había llovido, y las tropas pasan la noche entre el barro, sin fuego. La guardia no fué situada sino a media noche. A las tres de la mañana, los hombres están preparados, con el arma lista en la mano, de gran gala. Se lee la proclama del emperador, que promete la victoria, buenos acantonamientos y la vuelta a Francia. Todos tienen ganas de pelear. Los primeros cañonazos resuenan entre la bruma. El sol se muestra, luego el cielo de nuevo se vuelve gris. El fragor de la artillería es espantoso: es una detonación continua que hace temblar la tierra. De ambos lados el encarnizamiento es tremendo. El ala izquierda de los rusos, tres veces rota, se ha vuelto a unir tres veces, cada vez más atrás. Pero ha tenido que dejar un vacío entre ella y el centro. Las cargas de la caballería francesa allí se abisman, tomando al enemigo de través. El enemigo tiene que retroceder su centro. La batalla se suspende. Los hombres están extenuados. Se cree que se va a recomenzar al día siguiente. Pero los centinelas rusos han sido cambiados por cosacos que cubren la retaguardia. Es por esa señal que se sabe que el enemigo está en retirada y que se ha ganado la batalla. Sobre el suelo arenoso, las balas de cañón parecen grandes trozos de granizo después de la tempestad. Ante el gran espacio que ocupa el centro ruso, había un espesor de ocho hombres, muertos y moribundos.

Y de pronto, como la súbita peripecia de un drama, la agonía del Gran Ejército. Había salido de Moscú, el 18 de octubre de 1812, con más de diez mil carros de bagajes. Desde el 20, la bruma y la lluvia vuelven muy difícil la marcha de los equipos. Inmediatamente nace el desorden, porque cada cual quiere salvar sus provisiones. El 21 y el 23, el ejército vivaquea en medio de bosques y consume una parte de sus víveres. El 24 se pelea. Se encuentra a los rusos en Malo-Jaroslawets, y no se puede abrir el paso. Hay que tomar el viejo camino que sirvió para la ida. El desorden continúa en el paso de Protva, donde los carros tienen que esperar doce horas. Muchos son abandonados. Cada cual camina por su cuenta y no hay más camaradería. El 27, en Vereia, hiela. Los soldados venden sus objetos de plata, sus piedras preciosas, para comprar pieles, y lamentan las que tiraron. El 29 de octubre, el termómetro señala menos 4 grados Reaumur. Cae la nieve a trozos. Se está en el campo de batalla de Borodino. Cada cual reconoce los cadáveres helados de sus compañeros. Los cosacos acosan a cien pasos. El 31, el viento es frío y violento. El incendio se renueva sin cesar en las construcciones de madera que hay al paso. Por la noche, nieva. El 1º de noviembre, el suelo está enteramente blanco. Hay tantos rezagados que hay que poner, a la cola de las tropas, una retaguardia de sub-oficiales para apresurarlos, para conducirlos en la obscuridad, porque se comienza la marcha a las cuatro de la mañana. Todo orden se ha roto. A la entrada de Wiazma, el Emperador mira pasar el ejército, que desfila bajo un frío de menos ocho grados Reaumur, y a veces imprecaciones proferidas en voz alta se elevan contra él en el silencio. Los soldados no encuentran sus regimientos, ni los buscan más. El desánimo y la indisciplina se comunican, las imaginaciones divagan sin medida.

Después de Wiazma, la miseria se acentúa. Los caballos buscan y escudriñan bajo la nieve, comen cortezas de árbol, paja podrida. Mueren en gran número y no se espera que caigan para degollarlos. Los soldados sostienen sus armas con dificultad.

El 5, cae una lluvia helada que, sobre el suelo, se cambia en "verglas". He aquí cómo un testigo relata aquellas jornadas atroces: "Las ruetas parecían espejos; los caballos caían sin poderlos levantar. Se les partía el corazón con un cuchillo y se cambiaba de caballo antes de que muriera... Nuestros soldados, extenuados, no tenían ya la fuerza de cargar sus armas: el cañón del fusil los colgaba del brazo por la fuerza de la helada. Pero la guardia no abandonaba su mochila y su fusil sino con la vida... En el ejército, todo desmoralizado, se caminaba como prisioneros, sin armas y sin mochilas. No existía ya la disciplina, ni había ninguna humanidad entre unos y otros. Cada cual iba por su lado; no se le hubiera dado la mano a su padre, y eso es concebible. Aquel que se hubiera bajado para ayudar a su semejante, no hubiera podido levantarse más. Los hombres caían tiesos sobre la ruta. Había que caminar derechos y hacer muecas para impedir que la nariz y las orejas se helasen... Toda sensibilidad se había apagado en los hombres. Nadie murmuraba, ni aún contra la adversidad".

He aquí que la nieve cae, ahora, en abundancia. En la mañana del 8, el termómetro baja a menos doce grados. Muchos hombres pierden todo valor, algunos se suicidan. Los muertos, los moribundos, son despojados y los vivos se calan sus efectos. Por fin, se anuncia, a la llegada de Smolensko, que habrá distribuciones y que va a llegar el término de las desdichas. Los hombres, reconfortados, tratan de reunirse a sus regimientos, y se dan cuenta que ya no existen.

En Smolesko, no hay víveres. Cada cual hace lo que puede, y se ve una cantinera, vestida con una mantilla color de aurora, curvada como un cisne, hundir su cabeza en el vientre de un caballo y arrancarle el hígado con los dientes.

Es solamente el 12 cuando se distribuye una pequeña cantidad de galletas y algunas gotas de aguardiente de grano, que hace más mal que bien. El desorden, es, en este momento, estupendo, apoteósico. El ejército ha perdido la mitad de sus equipajes y de sus cañones, casi toda su caballería. Un regimiento no contaba con más de treinta y seis hombres. Los inválidos con los pies helados aparecen. El 14, la temperatura, que se había dulcificado un poco, se vuelve intolerable. La artillería abandona las cajas repletas con balas. Ney, en la retaguardia, no tiene sino seis piezas y cuarenta cañoneros. El frío baja a menos veinte y tres grados. El 15 la marcha continúa. Los zapatos quemados por la nieve se entreabren. Muchos hombres han envuelto sus pies con trapos y cortezas de árboles. Los cosacos recogen todos los que se van quedando a la desbandada y los amarran a las colas de sus caballos. El 25 se llega a Beresina. El grueso del ejército pasa, pero ya se sabe de qué manera. El 28, toda la muchedumbre de retardados, de rezagados, todo el tumulto que seguía al ejército se estrella, se ahoga o permanece bloqueada sobre la orilla izquierda, bajo una nieve espesa.

A partir del 1º de diciembre la situación es aún más trágica. La columna se compone de hombres como hipnotizados, y los cosacos la rompen varias veces. El 2, el Emperador, a pie tras su carruaje, rodeado de algunos jinetes y del resto de su guardia, camina apoyándose en un bastón, como un peregrino, bajo la nieve que cae cristalizada en estrellas. Delante, detrás, el ejército se parece a un rebaño de prisioneros, sin mochilas y sin armas. El 3, el número de los famélicos que caen es horrible. "Los desdichados, poseídos por un sueño invencible, se caen sobre el camino. Una sonrisa sardónica contrae sus rostros, la sangre salta por sus bocas y sus narices y el cuerpo rueda sin vida. Un minuto basta. Los camaradas los despojan de sus vestidos y se envuelven en ellos, y un poco más adelante experimentan la misma suerte. Muchos se vuelven idiotas. La mayor parte camina como autómatas, en medio de un silencio profundo. Desde que apagan el fuego, hunden en él sus extremidades enfriadas y determinan así la gangrena. El ejército no es más que una banda de hombres, brutos degradados en los que no queda ningún vestigio de civilización. El 4, el frío es de menos veinte y un grados. Un pálido sol aparece en el horizonte. Los hombres, espectros ennegrecidos por el humo y la sangre de los caballos, sin zapatos, sin sombrero, con el cuerpo cubierto de harapos, con la cabeza rodeada de pieles aún sangrientas, apenas se apartan del campamento.

En la noche del 5, Napoleón abandona el ejército, escoltado por 30 cazadores de la guardia, los más válidos del cuerpo. Lanceros polonenses les reemplazan en Ozmana, pero los dos tercios han caído desde el alba. Un destacamento de napolitanos que los reemplazó, es reducido a la nada por la noche.

En Margarita Xirgu Tienen Encarnación Singular las Mujeres de la Literatura Dramática Universal

Desde "Marianela" de Galdós a "Esclavitud" de López Pinillos, y de "La zapatera prodigiosa" de García Lorca, a "El gran teatro del mundo" de don Pedro Calderón. Y la mejor y más honda obra poética de Eduardo Marquina y las figuras palpitantes de realidad humana, del teatro de Benavente... De más allá de España "Santa Juana" de Bernard Shaw y "La hija del Yorio", de D'Annunzzio...

En Margarita Xirgu se animan y toman vida, en carne y espíritu, las mujeres de la literatura dramática universal que hoy no encuentran en España otra actriz que como ésta sepa sentirlas, comprenderlas e interpretarlas.

Margarita Xirgu al frente del Teatero Español, para alejar de aquella escena cuanto con frecuencia llegó a profanarla, y mantener sobre el tablado de gloriosas tradiciones los prestigios históricos del primer escenario nacional.

Ya durante dos temporadas consecutivas la primera actriz de las primeras actrices españolas modernas, ha tomado sobre su responsabilidad artística la dirección del viejo **corral de la Pacheca,** sobre cuyo tablado pueden seguirse las huellas todavía de todas las tradiciones de nuestro teatro.

Tiene esta circunstancia una significación singular y expresiva que acaso conviene hoy más que nunca destacar. Margarita Xirgú en el Español. Una actriz catalana—profundamente catalana, briosamente catalana—rige y dispone libremente de los destinos del teatro Español, sin merma de su catalanidad ni menosprecio de Castilla, en coincidencia grata y feliz de dos pueblos por los que a través de la distinta lengua de sus poetas fluye una sóla savia.

La Xirgu en «La Zapatera Prodigiosa»

DOS TRIUNFOS SEÑALADOS DE MARGARITA XIRGU

Y es que Margarita Xirgu parecía predestinada a ser la actriz en quien se fundieran Cataluña y Castilla en una misma veneración artística que la gran interprete dramática pulsa constantemente en Barcelona y Madrid. Una mirada retrospectiva a la biografía de Margarita Xirgu descubrirá destacando sobre la superficie de sus triunfos des figuras escénicas modeladas con extraordinarias proporciones: "La reina joven", escrita especialmente para Margarita por Guimerá, y "Marianela" la tierna creación de Galdós, el escritor que habiendo nacido en Canarias puede ostentar más legítima cédula de madrileño.

Margarita Xirgu en «El auto de las donas»

Después se suceden para la Xirgú otros éxitos igualmente justos que los alcanzados con la interpretación de "Marianela". Pero ninguno logra hacernos olvidar aquella figura dramática que irá siempre unida al prestigio artístico de la actriz.

Una tarde,—ya se apagaba la vida de Galdós—la actriz llegaba al hotelito de la calle de Hilarión Eslava que es hoy es oratorio galdosiano de los madrileños..... Don Benito descansaba en su butacón, junto a la vidriera del balcón del despacho, envueltas sus piernas en una manta, cubierta la cabeza por su gorra, el cigarro puro de quince céntimos entre los labios, sintiendo llegar hasta su carne fría el tibio aliento del sol en poniente... Por primera vez llegaba la actriz hasta la intimidad del autor. No quiso que la anunciase nadie. Fué ella misma a buscar al "abuelo" y se detuvo dolorida, apenas transpuso el umbral de la estancia,' viéndole ya abatido, caídos los hombros, desmayada la expresión de su rostro arrugado y amarillento, nublada la mirada de sus pupilas, temblorosas sus manos.... ¡Como si sobre sus facciones la muerte tuviera marcado ya su sello!.... Galdós había sentido la proximidad de alguien. Y creyó que, como cada crepúsculo sería uno de los amigos jóvenes que le acompañaban asiduamente. Emiliano Ramírez Angel, Pepe Francés, Andrés González Blanco, Angel Lázaro, Hernández-Catá, Ernesto López-Parra.....

"¿Eh? ¿Quién?,—interrogó el anciano con el gozo con que todas las tardes saludaba a sus contertulios que iban a llevarle jubilosas palpitaciones callejeras y halagos de ternura filial.

Margarita pronunció emocionadamente el nombre del escritor. Y fué a hincarse de rodillas junto al sillón en que el anciano descansaba. Pero Galdós se incorporaba ya trabajosamente para estrechar entre sus brazos a la actriz que no le parecía la actriz sino su imaginada Marianela.... ¡El también era un ciego! "¡Nela! ¡Mi Nela!"—exclamaba trémulo.... Y la acariciaba el cabello con sus manos torpes extendidas, mientras a sus pies, Margarita, —"su Nela"—lloraba..

HISTORIA DE UNA ACTRIZ

Cuenta Margarita, apresuradamente, mientras en su camerino del Español va caracterizándose para salir a escena:

—Mi padre era un obrero que se dejaba la vida en una faena dura, mezquinamente retribuída, para poder malsacar su casa adelante.... De mi infancia guardo un recuerdo triste, endulzado por la generosa abnegación de aquel hombre que sólo sabía extenuarse para defender el pan de los suyos.... Viéndole a él, sentí yo la ambición de ganar dinero. Y no sé si fué esta ambición o la vocación artística, lo que me llevó al teatro, primero enrolándome en los cuadros de aficionados de varias sociedades y luego, ya como profesional, al escenario del Romea de Barcelona... El primer papel que hice con los aficionados fué la "Cura" de "Don Alvaro"... Luego, "Teresa Raquín"... Después estrené "La campana sumergida" de Haupmann, en unas funciones de **teatro íntimo,** organizadas y dirigidas por Adrián Gual... Entonces ganaba ya siete pesetas....

La Xirgu va reconstituyendo en su recuerdo aquellos momentos de inquietud, de denuedo, de decaimientos y de íntimas y esforzadas recuperaciones, a través de lo que la actriz iba delineando su espíritu, cultivando su sensibilidad y agilizando la expresión de su silueta hasta marcar ya en todo su relieve sobre la escena del teatro contemporáneo—su figura de intérprete impar.

—Luego, fué cuando escribió para mí Guimerá "La Reina Joven" que me presentó ya como primera actriz con todos los honores que estaban en Guimerá y él podía dármelos.... Y más tarde, poco después, Benavente con "El mal que nos hacen" que escribió también para mí y yo le estrené en el teatro de la Princesa, a la vez que ponía en escena "La hija de Yorio" de D'Annunzzio..

Margarita, mientras evocaba a grandes trazos toda su historia de gran actriz ha terminado de caracterizarse. Y ya llega el traspunte previniéndola para salir a escena.

—A partir de entonces... De cada uno de mis ensayos, de mis sucesivos intentos, de mi afán por conservar las obras fundamentales del teatro español—castellano y catalán—a la vez que ponía junto a ellas las más representativas y cardinales del teatro extranjero moderno y antiguo, todo es reciente y cualquiera, fiado sólo de su memoria, puede emitir de todo ello juicio... Pero sea cual fuera este juicio, no me puede negar el reconocimiento de lo que en mi actuación puse de fervor, de entusiasmo, de desinterés artístico y de ambiciosas intenciones....—afirma Margarita Xirgu un instante antes de abandonar su tocador.

Y no queda espacio para el comentario que yo quisiera hacer ante ella y he de hacer ahora en las cuartillas.

En cualquier país, una actriz como Margarita Xirgu, sin duda la primera entre las mejores intérpretes españolas del arte dramático nacional, y quizás la única que sabe incorporar a la escena de su patria los mas destacados valores del teatro universal antiguo y moderno, tendría para su actuación el más decidido y generoso apoyo del Estado. Desgraciadamente, el Estado español todavía no ha comprendido hasta dónde tiene derecho a ese apoyo un gran artista. Tal vez, porque el artista en España siente tan íntimamente ligado a su espíritu el espíriu del arte, que ni siquiera sabe pedir aquel apoyo, porque le parece que en esa petición el espíritu del arte y el suyo pueden prostituirse o parecer prostituídos en la demanda.

A. H. C.

M.E.C.D. 2016

Anuncios Clasificados de Ultima Hora

ALQUILERES

A-1 Habana

CASAS DE BALCELLS

AMARGURA 18. Se alquilan los bajos de esta casa propios para almacén o pequeña industria, en $35.

ARAMBURU 23 F. Bonito piso alto, con sala, comedor, tres cuartos y baño intercalado, se alquila en $30.

AMISTAD 6, bajos. Casa con sala, saleta, comedor al fondo y baño intercalado, se alquila en $42.

CORRALES 11. Se alquilan las plantas altas de esta casa en $23 c| una.

CRISTINA 28. Inmediata a Castillo, se alquila esta casa con comedor, tres cuartos y servicios sanitarios, en $32.

DIEZ Nos. 55-57. Entre Avenida de Acosta y Lagueruela, Lawton, se alquilan con sala, comedor, tres cuartos y servicios sanitarios, en $20.

GERVASIO 8-F. Propia para tren de lavado, se alquila esta casita en $30.

LAGUNAS 98. Propia para pequeño establecimiento, se alquila en $30 esta casa inmediata a Belascoaín.

LAWTON 80. Entre San Mariano y Vista Alegre, linda casa con sala, recibidor, comedor, hall, baño intercalado, 3|4 y uno en la azotea.

INFANTA 26 B. Se alquila esta casa situada entre Santa Rosa y Cádiz, sala, comedor y tres cuartos, en $25.

N. PILAR 29. Casa con sala, comedor y tres cuartos, en $30.

OBRAPIA 93. Amplio local propio para garage, almacén o industria, en $85.

OBRAPIA 95. Se alquila la planta alta con sala, comedor, seis cuartos y uno en la azotea, en $55.

PAULA 33. Moderna y amplia casa con cinco cuartos, sala, comedor y cuarto de baño, se alquila en $38.

PEÑALVER 1. Se alquila esta casa que hace esquina a Antón Recio, propia para establecimiento.

P. CERRADA 7. Planta baja con sala, comedor, amplia cocina y cuatro cuartos, se alquila en $34.

SAN JOAQUIN 6 E. Se alquila esta casa con sala, saleta, comedor, dos cuartos y servicios, en $20.

S. LAZARO 309. Se alquilan los bajos de esta casita inmediata a Espada, en $25.

SITIOS 69. Propio para pequeño comercio, se alquila esta casa que hace esquina a Manrique, en $35.

SITIOS 161. Propio para matrimonio de buen gusto, se alquila el segundo piso que tiene sala, recibidor, comedor, dos habitaciones y baño intercalado, en $34.

SOLEDAD 36. Entre Salud y J. Peregrino se alquilan varias casitas con sala, comedor, tres cuartos, en $28, y en la propia manzana otras de más bajo alquiler. En el Pasaje de J. Peregrino, viviendas a $16.

TROCADERO 67. Se alquilan los altos compuestos de comedor, sala, tres cuartos, cuarto de baño, servicio y bomba para elevar el agua, en $37.50.

VIVES 80. Planta baja con sala, comedor, 5 cuartos y servicios, en $30.

PARA INFORMES SOBRE LAS ANTERIORRES CASAS DIRIGIRSE A J. BALCELLS Y Cía., San Ignacio 33. A-2766.

A1 Abril

EN PORVENIR 6, bajos, entre Habana y Compostela, alquilo casita moderna, propia para matrimonio, sala, habitación, comedorcito, baño moderno, cocina, patio, no quiero fiador. Informes, M-3819.

A1 14834 23 my 2

NEPTUNO 243 A, bajos, hermosos bajos terminados de pintar, con sala, 4 cuartos, comedor, baño, patio y cocina. Precio rebajadísimo. Informa, Goizueta. F-3937.

A1 14888 23 ab 29

HABANA número 98, bajos, entre Obispo y Obrapía, se alquilan para familia o establecimiento, salida a dos calles, bóveda caudales. Llave en los altos. Telf. F-1617.

A1 14831 23 ab 26

BLANCO Y ANIMAS

Se alquila segundo piso, altos de la carnicería. Sala, comedor, 3 cuartos grandes, baño y cocina. Informan, bar Franco: Telfs. M-2211, M-5019.

A1 14879 23 my 1

APODACA 71, fresquísimos altos, sala, saleta, comedor, cuatro hermosas habitaciones, demás servicios. Precio económico, nuevamente rebajado. Véame en la misma. Infórmese M-9317.

A1 14903 23 ab 28

CONDESA 3, casi esquina Campanario. Primer piso, compuesto de sala, comedor, tres cuartos grandes, cocina gas, baño $25. Llave, bodega. Informes, M-7203.

CONDESA 41, segundo, entre Escobar y Lealtad, compuesto de sala, comedor, dos cuartos, baño intercalado, cocina gas. $23. Llave, primer piso. Informes, M-7203.

A1 14902 23 ab 26

PRIMER piso, Avenida República 313, sala, comedor, 4 cuartos, baño intercalado, pantry, cuarto, servicio criados, casa moderna, decorada, a familia de moralidad. Informan, Vista Alegre, U-1896. U-6268.

A1 14908 23 my 3

TENERIFE 15, altos, sala, recibidor, cuatro cuartos, saleta al fondo y un departamento con sus servicios independientes, o bajos, sala, saleta corrida, tres cuartos, saleta al fondo, moderna, precio reajustado. Informes en los altos.

A1 14912 23 ab 26

ALQUILERES

OBISPO 55, alquilo altos, vivienda u oficinas, sala, saleta, comedor, baño, cocina. Llaves bajos, vidriera Casais. Informa, Cuevas, M-9896.

A1 14891 23 ab 26

BEERS BOLETIN

PAULA, 56, 330 metros, nave, $50.
S. JULIO, número 16, 6 Hab, 3 baños, gar, $60.
AVE. PARQUE, 8, «Arango», 6 Hab, 4 B. $125.
AVE. 9, esq, 9, AMP. ALM. 4 Hab, garage, $40.
B ESQ. 27, con mueb, «De Luxe garage, $80.
AVE. ALIADOS, 3 «Fonts», con mueb, 4 Hab, $125.

Se necesita una finquita con su casa, alrededor de Machado, $1,000 a $1,500.

SE ARRIENDAN dos grandes fincas cerca Candelaria, muchas palmas, agua, etc., una tiene 12 caballerías, en $1,440 al año; la otra tiene 10½ caballerías, en $1,575 al año, también se vende en $25,000 una gran finca.

SE VENDE una finquita de recreo, con 10,500 metros, finca La Ursula, casa madera, frutales, agua, etc., $3,000.

BEERS HAVANA

Especialistas en Alquileres (Desde 1906), 9½ O-Reilly St. Havana

A1 14874 23 ab 24

SE ALQUILAN los altos de San Nicolás 245, con sala, comedor, cocina, dos cuartos y cuarto de baño tres cuadras de Monte. Informa el dueño en los bajos.

A1 14880 23 ab 26

CARDENAS 31, primer piso, $40. Moderno, compuesto de sala, saleta de corada, lujoso baño, comedor fondo. 3 cuartos, servicios, cuarto de criado. Propio para matrimonio de gusto.

A1 14883 23 ab 26

SE ALQUILAN los bajos de la casa de Acosta número 99. La llave en los altos. Telf. A-3205 Carballeira.

A1 14882 23 ab 26

A-2 Vedado y Príncipe

17 Esquina a 8 Vedado
SE ALQUILA

El chalet más lindo del Vedado. 7 cuartos y 3 baños de familia. Todas las demás comodidades. Decorado de lujo. Garage para 4 máquinas. Alquiler: $180.00. Informes: Telf. F-5065.

A2 14872 23—26 Ab.

SE ALQUILA en 8 y 21, chalet, esquina de fraile, con todas las comodidades. Puede verse, de 2 a 7 de la tarde. Telf. F-4821. H y 17, Vedado.

A2 14434-838 23 ab 29

A CASI esquina a Tercera, antigua casita con portal, jardín, sala, tres cuartos, baño, patio, etc. Precio, $15. Informa, Goizueta, F-3937.

A2 14886 23 ab 29

21 ENTRE C y D, hermosas casitas en el edificio Tavel, con sala, 2 cuartos, pantry baño y cocina desde $23. Elevador y empleados al servicio de los señores inquilinos, día y noche. Informa, Goizueta, F-3937.

A2 14887 23 ab 29

ALQUILO calle 19 entre 14 y 16, número 605, casas acabadas de fabricar, con sala, comedor, dos cuartos y un buen baño intercalado, no falta un detalle, a precio de situación.

A2 14841 23 ab 26

23 ESQUINA a Baños, casa, cinco cuartos, sala, comedor, terraza, doble servicio, patio. Informes, teléfono M-1174.

A2 14899 23 ab 25

EDIFICIO "BIARRITZ", Calzada del Vedado, entre J. e I., modernos, fescos pisos, altos y bajos, con sala, comedor, dos y tres habitaciones, baño interclado, cocina, etc. Precios desde $25.00. Pueden verse a cualquier hora. Se exigen referencias e informan en Aguiar 19.

A2 14828 23—26 Ab

F-268, ENTRE 27 y 29, Vedado, alquilo lujosa casa, jardín, portal, sala, comedor, cinco habitaciones, closets, dos baños, habitación criados, pantry, cocina; muchas comodidades.

A2 14807 23 may 3

A-4 Marianao y sus Repartos

AMPLIACION Almendares, 7a. Avenida entre 11 y 12, sala, comedor, living-room, tres cuartos, baño intercalado, cocina, pantry, garage, dos cuartos para criados. Informan, M-8767, precio, $50.

A4 14900 23 ab 26

SE ALQUILA chalet de dos plantas, con o sin muebles. Precio, $140 o $100. Avenida 11 y calle 10. Ampliación de Almendares. Puede verse de 9 a 12 y de 2 a 6. F-3254.

A4 14909 23 ab 23

ALQUILO, moderna residencia, Miramar, Quinta Avenida y 80, 6 cuartos, 3 baños familia, terraza, y todas las comodidades para familia de gusto. Rebajada, $100. Llaves al lado. U-4742, A-6524.

A4 14907 23 ab 29

PEQUEÑAS RESIDENCIAS en Miramar. 9 Avenida, entre 20 y 22. Frente Ursulinas, tres y cuatro habitaciones, dos cuartos de criados, garage doble, agua abundante. Lujo y confort. Informes: Telf. FO-1423.

A-4 14825 23—25 Abril

A-5 J. del Monte y La Víbora

EN JESUS del Monte, se alquila, Rodríguez 17, en 22 pesos. Ensenada 11, en 18 pesos y Ensenada 3 E y 9 C, en 16. Las llaves en Ensenada 9 D.

A5 14873 23 ab 26

SE ALQUILA o vende casa acabada construir, Mayía Rodríguez esquina Vista Alegre: cuatro cuartos, garage, etc. Llave casa esquina enfrente. Aguiar 106. M-7245.

A5 14830 23 ab 28

ALQUILERES

$25, PRECIOSO, amplio chalet, Primera 15, toda clase comodidades, decorado colores, sala, saleta, comedor, ¾, hermoso baño, jardín, frutales producción, una cuadra Calzada. Informes, X-1293.

A5 14901 23 ab 25

VIBORA. Se alquila a cuadra y media de la Calzada, Milagros y Buenaventura, portal, sala, saleta corrida, tres cuartos, baño intercalado, comedor y cuarto y servicio de criados. Informan, FO-2250.

A5 14905 23 ab 26

SE ALQUILA en Cuarta número 9, entre Acosta y Lagueruela, Víbora, sala, comedor, tres habitaciones, baño, cocina, lavadero, patio, traspatio, frutales. Llaves al lado. Informa, Cuevas, M-9896.

A5 14890 23 ab 26

A-7 Sto. Suárez y Mendoza

SANTOS Suárez 136, entre Paz y Gómez, moderna casa portal, sala, 3 habitaciones, baño completo intercalado, comedor al fondo, cocina de gas y carbón, cuarto y servicio criados. I-6759.

A7 14881 23 ab 30

ALQUILO, Paz 36 entre Santos Suárez y Santa Emilia, moderna, con comodidades para dos familias, sala cerrada, dos lujosos baños, pantry, 5 dormitorios, salón alto, patio, garage, tranvía por el frente. Informan en la misma, de una a seis. Telf. X-3240.

A7 14877 23 ab 25

B-1 Casas-Apartamentos

AMARGURA 76, primer piso, se alquila bonito y cómodo apartamento. Informes en el 63.

B1 14906 23 ab 28

EDIFICIO ARBOS

Oquendo 18 entre San Rafael y San José. Apartamentos: 2 habitaciones, buen baño y luz. Elevador día y noche, de $14 a $23.

B1 14823 23 may 1

B-2 Naves y Locales

SE ALQUILA, Monte 192, entre Rastro y Belascoaín, preparada para el giro tabaco, piso madera, salida por Tenerife, trescientos metros superficie. Informa, Bomba Prat.

B2 14833 23 my 3

B-3 Departamentos

BERNAZA 65, alquilo departamentos de distintas comodidades y precio y una habitación en la azotea, de 10 a 20 pesos, informa la encargada.

B3 14323 18—24 abril

B-4 Habitaciones

MURALLA 55, altos, entre Habana y Compostela, alquilo dos espléndidas habitaciones con balcón a la calle, juntas o separadas, terraza, cocina, baño, luz, teléfono, precio situación.

B4 14898 23 ab 26

ALQUILO, $23, San Miguel No. 101, esquina Lealtad. Dos habitaciones, sala. Informes, F-1341.

B4 14814 23 ab 26

OBRAPIA 96 Y 98

Se alquilan habitaciones con balcón a la calle y un gabinete de mamparas y otras interiores, grandes y frescas, lavabos de agua corriente, luz toda la noche. Son especiales para oficinas u hombres solos. Precio de situación. Informes, portero.

B4 14904 23 my 3

GANGAS
HABITACIONES DESDE:

Cuba 1	$ 5.00
Cerro 817	$ 3.00
Flores y San Bernardino	$ 6.00
Muralla 20	$ 6.00
Palatino 15 esq. a Eperanza	$ 4.00
Salud 129	$ 5.00
San Ignacio 25	$ 5.00
San Bernardino 93	$ 3.00
Zulueta 32	$ 6.00
Castillo 62	$ 3.00
Cruz del Padre 26-A	$ 4.00
Inquisidor 31	$ 6.00
Cerro y Colón, Tinglado	$ 3.00
Damas 78	$ 7.00
Revillagigedo 70	$ 5.00
Esperanza 117, habitaciones	$ 5.00
O-Reilly 13	$ 5.00
Revillagigedo 70	$ 6.00
Palatino 15	$ 5.00
Mercaderes 9	$ 6.00
Empedrado 20	$ 6.00
Velázquez 91	$ 4.00
Aguila 66	$ 6.00
Cerro 561	$ 6.00
Concepción 56	$ 4.00
Dragones 88 y 90	$ 15.00
Monserrate 5	$ 10.00
Vigía 14-B	$ 5.00

A-4358 M-6263 M-2096

B-6 Hoteles

HARDING HOTEL

CRESPO No. 9, HABANA
DOS CUADRAS DEL PRADO Y MALECON

	COMIDA Con	o Sin
Cuarto con baño privado, una persona	$35.00	$20.00
Cuarto con baño público, una persona	$30.00	$15.00
Cuarto con baño privado, dos personas	$55.00	$25.00
Cuarto con baño público, dos personas	$50.00	$20.00

SIEMPRE FRESCO
AGUA CALIENTE
ELEVADOR DIA Y NOCHE. NO HAY RUIDO DEL TRAFICO

B6 14813 23 ab 25

SE OFRECEN

O-2 Cocineras y Cocineros

DESEA colocarse cocinero repostero, joven, para hotel o casa particular; tiene referencias de la última casa donde ha trabajado, sin pretensiones. Informan, Compostela número 62. Telf. M-4509.

O2 14884 23 ab 25

SE OFRECEN

SE DESEA colocar una joven española para cocinar y limpiar, siendo corta familia. Informan, teléfono F-5141.

O2 14829 23 ab 25

SE DESEA colocar una muchacha española, para cocinar y limpiar para corta familia, no le importa hacer de todo, tiene buenas referencias. Teléfono M-5577.

O2 14911 23 ab 25

O-12 Ofertas-Varias

SEÑORITA para dar clases de instrucción a niños menores 10 años, puede coser en horas desocupadas, o para acompañar señoras. Sabe inglés, puede viajar. Va al interior. U-1620.

O12 14822 23 ab 26

COMERCIANTES, INDUSTRIALES

Solicito artículos para vender a comisión por el interior. También compro mercancías baratas. Teléfono M-8930.

O12 14844 23—25 Ab.

SE VENDEN

V-1 Casas

VENDO: PRECIO GANGA, casa amplia, acabada construir, todas comodidades modernas, Avenida Los Aliados 46, Alturas Río Almendares. El Reparto más fresco, saludable y pintoresco. Verla es convencerse. Informan, la misma, Pérez.

V1 14827 23—26 Ab.

SE VENDE casa en la calle del Sol, cerca de Egido, con 15 habitaciones, por menos de lo que vale el terreno, su dueño de 12 a 3, en calle Zapotes número nueve, a media cuadra del parque Santos Suárez.

V1 14893 23 ab 27

V-2 Solares

HORROROSA ganga. Vendo solar, calle Dolores entre 9 y 10, Víbora, mide 12 x 47. 556 varas, en $750. Solamente $250 contado, resto por mensualidades. Marrero, A-7672.

V2 14896 23 ab 26

VERDADERA ganga. Vendo en Habana, calle Esperanza, cerca Belascoaín, terreno, mide 4.50x18, total 89 metros. Precio, $800. Trato directo, Marrero, Aguiar 57, teléfono A-7672.

V2 14895 23 ab 26

GANGA. Vedado. Vendo magnífico solar, calle 6, próximo 23, mide 16 x 36, a $12 metro, otro calle 19 entre 6 y 8, $12 metro. Marrero, teléfono A-7672.

V2 14897 23 ab 26

GANGAS, Ampliación Almendares, vendo esquina Avenida Cuarta y calle Once, mide 23 por 47, $2.25 vara, solar cuatro, mide 12 por 47, $2.00 vara. Marrero, Aguiar 57. A-7672.

V2 14894 23 ab 26

V-4 Establecimientos

VENDO fábrica de jabón, funcionando o maquinaria, Calixto García entre Versalles y División, Guanabacoa.

V4 14889 23 ab 25

V-5 Muebles y Prendas

FAMILIA particular vende barato, muebles modernos, sala, recibidor, cuartos, comedor, nevera, máquina ovillo, Singer, librero, sillones portal, lámparas, cuadros. San José 97, bajos, entre Belascoaín Lucena.

V5 14764 23 ab 30

SE VENDE un juego de cuarto, un aparador y una máquina de escribir, todo en buen estado y barato. Urge venta por embarcar. Informan, Teniente Rey 61, altos.

V5 14783 22 ab 25

V-7 Automóviles y Accesorios

ALQUILO Hudson Super Six, chapa de lujo, a chófer o particular, dos pesos diarios y garantía. Informan, Picota 34 y 36, bajos, de 7 a 9 a. m.

V7 14873 23 ab 25

EN CIENTO veinticinco pesos se vende un automóvil Wippe-Overland, cerrado, de cuatro puertas en magníficas condiciones. Informan de 9 a 12 y de 2 a 5 en el garage Boulevard, Lucena y San Rafael.

V7 14878 23 ab 26

GANGA: en $800 lujosa cuña Dodge Brother, Edificio Franchi Alfaro, Calzada y M, F-3254.

V7 14910 23 ab 25

Más ANUNCIOS CLASIFICADOS de ULTIMA HORA en la Página DIECISEIS

PROFESIONALES

DRES. EN MEDICINA

DR. ABELARDO LABRADOR

Consultas gratis, 8 a 12 a. m. Pagas 3 a 5 p. m. Enfermedades señoras, flujos crónicos, metritis, bronquitis, corazón, riñones, diabetes, reumatismo crónico, enflaquecimiento. Inyecciones Neo-Salvasán. Angeles 3, entre Reina y Estrella. Telf. A-0801.

Profs. 14469 20-20 May.

DR. A. G. CASARIEGO

Catedrático de la Facultad de Medicina. Especialista en enfermedades de los Aparatos Urinarios y Genital. (Hombres y mujeres). Consultas, de 2 a 6. Neptuno 125.

Profs. 12979 8-8 May.

DR. A. VENERO

Vías Urinarias. Impotencia, Sífilis. Curación rápida. Cuota semanal. Diatermia, Oznoterapia, etc. Consultas, de 10 a 12 m. y de 4 a 7 p. m. San Miguel 55, esquina a San Nicolás. Telf. A-9380.

Profs. 12784 6-6 May.

PROFESIONALES

DR. FRANCISCO J. DE VELASCO

Corazón, Pulmones, Estómago, Intestinos.

Dr. RUBEN DE VELASCO

Corazón, Pulmones, Enfermedades de los niños. Consultas de 12 a 2 y de la 3, días laborables. Horas especiales, previo aviso. Salud 34. Telf. A-5418.

Profs. 13097 14-24 May.

DR. MANUEL PARAJON

Masage manual y vibratorio. Aire caliente. Gimnasia médica y respiratoria. Mecanoterapia. Consultas de 3 a 4, lunes, miércoles y viernes. Consultas con turnos fijos: Martes y jueves. Tratamientos diarios: de 7 a. m. a 12 m. y de 4 a 7 p. m. Clínica: Cuba número 48. Telfs. A-4404 A-8132 Particular: Avenida de la Paz número 41, (Alturas de Almendares). Telf. FO-1229.

Profs. 12759 6-6 May.

DR. MANUEL LOPEZ PRADES

Graduado Madrid y Habana. 41 años ejerciendo. Enfermedades de la sangre, pecho, señoras y niños. Partos, tratamiento especial curativo de las afecciones genitales de la mujer, Consultas diarias, 9 a 11 y 1 a 5. Gratis, martes y viernes. Amistad 95, altos.

Profs. 12090 1-4 May.

P-2 Comadronas

ESTRELLA VIÑALS, Comadrona de «La Asociación Cubana» y particulas. Ultimos procedimientos modernos. Hago asistencia. Consultas gratis, San Rafael 152, letra N. y Oquendo. Telf. U-2826.

Prof-Com. 12901 7-22 Ab.

CONSUELO RUDA: Comadrona. Avisa por este medio, a sus clientas, su nuevo domicilio: Belascoaín número 74, altos, esquina a Jesús Peregrino. Telf. U-5824. Consultas, de 8 y media a 6 y media p. m.

Profs. 14594 21-25 Ab.

P-3 Dentistas

DR. VALDES Molina, Dentista, Galiano 9. Dentadura a $10. Empaste, $2. Corona, $4. Puentes a $4 pieza. Extracciones, $1.50. Consultas de 8 a 7 p. m.

Dent. 14439 19 may 19

ALQUILERES

A-1 Habana

ROMAY 8 Y 10

Una cuadra de Monte, altos y bajos desde $18, compuestos de sala, comedor tres o cuatro cuartos, cocina y baño, balcón hacia brisa. Llave bodega. Informes: M-4803.

A1 14861 23—26 Ab

OMOA 14-D

Casa cómoda, próxima al Mercado con sala, comedor, tres cuartos, cocina patio y servicios. $20.00 Espléndida azotea. Llave al fondo. Informes al M-4803.

A1 14864 23—26 Ab.

AVE. REPUBLICA 271

Sala cuatro habitaciones, baño intercalado, comedor, al fondo, cuarto y servicio de criados, cocina de gas y carbón. Informes: F-2134. Precio $40

A1 14853 23—29 Ab

$35.00 CONCORDIA 179, piso primero, casi esquina a Aramburu, sala, comedor, cinco habitaciones grandes, muy frescas. Llave al lado talleres «La Moda». A-4454.

A1 14870 23—28 Ab.

$35.00 CONCORRDIA 179, piso primero, casi esquina a Aramburu, sala, comedor, cinco habitaciones grandes, muy fresca. Llaves al lado talleres «La Moda» A-4454.

A1 14869 23-28 Ab.

SAN RAFAEL NUMERO 141-C, entre Oquendo y Soledad, modernos amplios y frescos altos, recibidor, sala, tres habitaciones grandes, más una al fondo, baño familia y criados, comedor. Informes: FO-2129.

A1 14846 23—27 Ab

SAN MIGUEL NUMERO 296, entre Avenida Menocal y Basarrate, sala comedor, tres amplias habitaciones baño completo familias, agua caliente y servicio de criados. Bajos, sin altos. Informes FO-2129.

A1 14847 23—27 Ab

CRISTO 21 SE ALQUILAN estos modernos bajos con sala, comedor tres cuartos, baño intercalado cocina de gas cuarto y servicio de criados. Llaves, número 20 Telf. A-0698.

A1 14820 23—28 Abril

ESTRELLA 157 ESQUINA Escobar espléndido, moderno, fresquísimo segundo piso, tres habitaciones, baño intercalado, sala comedor, servicio criados. Barato. Informes A-7463

A1 14811 23—30 Ab

SE ALQUILAN ALTOS, Trocadero 25, sala, tres habitaciones, servicios completos. Informes: F-4711 F-6168 Rebajados.

A1 14809 23 29 Ab

CARLOS III 16-C

Altos y bajos, sala, saleta, cuatro habitaciones, baño intercalado, cocina de gas. Ultimo precio: $34.00. Informes: F-2134.

A1 14856 23-29 Ab.

Edificio PROVIDENCIA

Carlos III 2, pisos altos. Cómodos, frescos, confortables, sala, comedor, 2 y 3 cuartos dormitorios, baños intercalados, cuarto y servicio criados, con entrada independiente. Elevador con su empleado, día y noche. Desde $30.00. No se mude sin ver antes estos pisos.

A1 14749 22-25 Ab.

ALQUILO DOS PISOS grandes, independientes, cómodos, frescos. Punto comercial, sala, comedor, tres y cuatro habitaciones. Lo más barato. Inquisidor 33, portero informa.

A1 14756 22-26 Ab.

ALQUQILO la casa San Miguel 232 B, entre Aramburo y Soledad, con sala, comedor, tres habitaciones y demás servicios, en $25. Informan, teléfono I-2300

A1 14780 22 ab 25

El "Diario Hablado"
SE TRASMITE TODOS LOS DIAS

ALQUILERES

SE ALQUILAN
CASAS MODERNAS

JOVELLAR 27, entre Aramburu y Hospital, sala, comedor, dos habitaciones, baño y cocina. $25.00 y $30.00

JOVELLAR 30 y 51, entre Hospital y Espada, sala, comedor, dos habitaciones, baño y cocina. $16.00, $18.00 y $19.00.

VAPOR 43, 45 y 47, entre Hospital y Espada, sala, comedor, dos habitaciones, baño y cocina, $25.00.

CALLE 16 NUMERO 3, entre 9 y 11, en el Vedado, sala, comedor, dos habitaciones, baño, cocina, cuarto y servicio de criados, $30.00 y $17.00.

JOVELLAR 49, entre Espada y Hospital, dos habitaciones, baño y cocina, con luz a $13.00 y $14.00.

VAPOR 43, ENTRE ESPADA y Hospital, dos habitaciones, baño y cocina, con luz a $12.00 y $13.00.

JOVELLAR 30 y 32, entre Espada y Hospital, recibidor, sala, tres habitaciones, baño, comedor, cocina cuarto y servicio criados, $30.00.

INFORMES: OFICIOS 22, ALTOS Telf. M-9837.

A1 14736 22-7 May.

ALQUILO EL PRIMER piso de Habana 131, entre Muralla y Sol, sala, saleta, tres cuartos grandes, buen baño, cuarto criados, baño criado. Mucho frente. Barata. Moderna. Telf. I-2053.

A1 14601 21-27 Ab.

ALQUILO CASA NUEVA, Neptuno y Espada 12, sala, cuatro cuartos, comedor, hall, baño completo. Muy barata. Informes en la misma.

A1 14612 21-26 Ab.

EN $35.00 ALQUILO MODERNOS altos y bajos de Oquendo 16-A., entre San Miguel y Neptuno; tienen sala, recibidor, comedor al fondo, cuatro cuartos, baño intercalado completo, baño criados, cocina, despensa, agua abundante, fría y caliente. Informan en la misma.

A1 14593 21-28 Ab.

EN SANTA CLARA Y CUBA. Se alquila un piso moderno, altos, con tres habitaciones, sala, saleta, comedor, baño intercalado y cuarto y servicio de criados. Fabricación moderna. Precio económico. Informes, allí Rodríguez y Compañía.

A1 14738 22-2 May.

$17.00 ACCESORIA A., de Oquendo 13, entre Salud y Jesús Peregrino, sala, dos habitaciones, baño, patio y cocina. Informes: «La Moda», Galiano y Neptuno. A-4454.

A1 14713 22-27 Ab.

ALQUILO SOL 99, esquina Villegas, casa segundo piso, tres cuartos, baño completo intercalado, cocina, comedor y sala, decorados, cuarto, servicio de criados y lavadero. Informes, en la misma y en la azotea.

A1 14693 22-30 Ab.

MALOJA 165

Entre Escobar y Gervasio. Alquilo ventilados altos y bajos, compuestos de sala, comedor, dos habitaciones, cocina, servicios. Informan: Sociedad Asturiana, Corrales 2, entre Cárdenas y Economía, Telf. A-8202. De 8 a 11 y de 1 a 4.

A1 14728 22-30Ab.

SE ALQUILA EL PRIMER piso, derecha, de la casa San Rafael 70, recibidor, sala, cuatro amplias habitaciones, con baño intercalado, comedor al fondo, cuarto y servicio de criados, independientes; cocina de gas y calentador. La llave en la planta baja. Informes: Telf. F-5369.

A1 14720 22-27 Ab.

LUJOSO PISO

En $30.00, Aramburu y San José. Mes y medio en fondo, sala, baño completo, tres cuartos, comedor, cocina gas, calentador, baño criados. Llave: Zapatería. Trato: A-6359.

A1 14635 21-24 Ab.

HABANA 57, ESQUINA a San Juan de Dios. Se alquilan los pisos primero y segundo, los más frescos y ventilados de La Habana, con comodidades para numerosa familia. Informes: Habana 61.

A1 14706 22-25 Ab.

ESCOBAR 42 BAJOS, sala, saleta, tres cuartos, baño intercalado, servicio criados. Llave en la misma, 8 a 11 y 1 a 6. Informes: A-5418.

A1 14708 22-2 May.

PRADO 41. PROXIMA a desocuparse la primera planta de la lujosa y cómoda casa. Se admiten proposiciones para su arrendamiento. Informan: Telf. F-3014.

A1 14715 21-25 Ab.

SE ALQUILA SAN RAFAEL 151, frente al Parque Trillo, local preparado para cine, con 340 metros superficiales. Pudiendo dedicarse a otro objeto. Telf. M-1694, de 8 a 11 y de 3 a 5.

A1 14757 22-26 Ab.

SE ALQUILA LA MODERNA planta, Someruelos 4, una cuadra de Monte, sala, recibidor, tres cuartos, comedor, baño intercalado, $30 00. Informes, en la misma.

A1 14759 12-26 Ab.

SE ALQUILAN en $29 los modernos y frescos bajos, Campanario 180, entre Estrella y Maloja, con sala, comedor, tres cuartos y demás servicios. Puede verse de 2 a 6.

A1 14792 22 ab 28

ALQUILO CASITAS independientes, $16.00, sala, dos cuartos, comedor, patio. Frescos. Gloria 171 bodega.

A1 14755 22-26 Ab.

ALQUILO AGUIAR 7, piso bajo, sala, comedor, tres cuartos, patio, cocina gas, servicio completo. Llave al lado. Trato: Habana y Cuarteles, bodega. Precio: $20.00.

A1 14753 22-26 Ab.

LAGUNAS ESQUINA LEALTAD. Se alquila moderno piso alto, con sala, comedor, dos habitaciones lujoso baño intercalado, cocina, cuarto criados. $35.00. La llave en la bodega. Informan: Aguiar 19. Se exigen referencias.

A1 14763 22-25 Ab.

ALQUILO: HORNOS y Vapor, cerca Parque Maceo, el mejor lugar de La Habana, bonitos pisos modernos, acabados de decorar, sala, comedor, dos habitaciones, cuarto baño intercalado completo, servicios, agua caliente, cocina. Desde $20.00. Informan: M-2837. Llaves, carnicería.

A1 14737 22-25 Ab.

ALQUILERES

SE ALQUILA HERMOSA planta baja, Neptuno 204, entre Lucena y Marqués González, recién construída, patio. Agua abundante. Informan: Aramburu 8 y 10. U-4822.

A1 14388 19-24 Ab.

SE ALQUILAN LOS ALTOS de Villegas 39, con sala, comedor, tres cuartos. Informes: F-2115. La llave al lado.

A1 14605 21-27 Ab.

CASAS BARATISIMAS: Calle Nueva Pilar, esquina Manglar, desde $20.00 dos, tres y cuatro habitaciones, baños completos. Llaves misma casa, altos 1. Informes: Telf. F-2836.

A1 14470 20-5 May.

VILLEGAS 28, PRIMER PISO, con sala, saleta, cuatro cuartos, baño intercalado, cocina y servicio para criados. Informes y llaves: F-5869.

A1 14522 20-25 Ab.

SAN LAZARO 15 BAJOS, moderna, con sala, saleta, tres cuartos, baño intercalado, comedor, cocina y servicio para criados. Informes y llaves: F-5869.

A1 14523 20-25 Ab.

SE ALQUILAN LOS ALTOS de Neptuno número 9. Informan en el café. Telf. I-5385.

A1 14525 20-24 Ab.

MONTE No. 399

Se alquila el alto izquierda de esta casa, dotado de cuatro habitaciones, sala, comedor y servicio completo. Está situado a cuadra y media del Mercado Unico. Las llaves en el almacén del bajo. Informes, San Pedro número 6 Teléfono A-9619.

A1 14174 17 ab 25

ALQUILO MUY BARATOS, dos pisos modernos, alto y bajo. Infanta esquina Sitios, sala, dos cuartos, magnífico baño y cocina. El alto, terraza al frente. Informan: Infanta 47 bajos.

A1 14333 19-24 Ab.

ALQUILO SALUD 168, entre Oquendo y Soledad; compuesto sala, cuatro habitaciones, baño, cocina y demás servicios. Informes: Belascoaín 46. Ferretería «Capitolio».

A1 14661 21-1 May.

GERVASIO 49 ENTRE Neptuno y Concordia. Se alquila una casa, con sala, saleta, cuatro cuartos, con baño intercalado, cuarto alto, comedor y cocina. Se puede ver, de 10 y media a 12, y de 4 y media a 6. Precio: $45.00.

A1 14667 21-25 Ab.

Malecón y Manrique

Apartamentos de 2 y 3 habitaciones, sala, comedor y cuarto de criados, con servicio; el primero y sexto pisos. Pueden verse a todas horas. Informes en la misma. Telf. M-1882.

A1 14664 21-26 Ab.

MERCED 86

Los bajos, se componen de 9 habitaciones, sala, comedor y varios servicios. Informes: M-1882. Acabados de pintar.

A1 14663 21-26 Ab.

HABANA 48, ENTRE CHACON y Cuarteles, tercer piso. Se alquila este fresquísimo piso, por tener también ventanas a Espada, sala, comedor, cinco dormitorios, baño intercalado, cuarto y baño para criados. A-7625, de 3 a 5.

A1 14655 21-25Ab.

ALQUILO PLANTA BAJA, de Suspiro 4, casi esquina a Monte; compuesta de sala, comedor, tres amplias habitaciones, cuarto de baño, cocina gas. Precio reducido. Informes, en los altos.

A1 14608 21-6 Ab.

SE ALQUILAN ALTOS, Gervasio 160-A., sala, saleta y tres habitaciones. Precio: $30.00. Informes: San Ignacio 116. Telf. A-3278.

A1 14615 21-29 Ab.

SE ALQUILAN BAJOS, Campanario 222, sala, saleta y diez habitaciones, dos cuartos baño. Precio: $50.00. Informes: San Ignacio 116. Telf. A-3278

A1 14616 21-29 Ab.

EN $20.00 se alquila la casa Campanario 171. La llave en la bodega de Sitios. Informes, Manzana de Gómez, peletería La Bomba. Teléfonos A-2989, A-6490.

A1 14680 21 ab 26

ALQUILO primer piso moderno, Estrella y Campanario, recibidor, sala, tres cuartos, baño intercalado, precio situación, luz escalera, limpieza cargo propietario, llaves ferretería de los bajos. Informes, F-6581.

A1 14681 21 ab 24

SE ALQUILA HERMOSA planta baja, Neptuno 204, entre Lucena y Marqués González, recién construída, toda decorada, con sala, comedor, gran baño, dos grandes habitaciones, patio. Agua abundante. Informes: Aramburu 8 y 10. U-4822.

A1 14388 19-24 Ab.

ALQUILO a precio de situación modernas y ventiladas casas, en Monte 120, altos. Remedios 75, bajos. Alambique 27, altos y Castillo 22, bajos. Informes: A-3061.

A1 14636 21-26 Ab.

CERCA DEL PARQUE y de La Terminal, Someruelos 53, cielo raso, sala, saleta, cuatro cuartos, baño completo, cocina gas y carbón. Mucha agua. Muy barata. U-9777.

A1 14595 21-24 Ab.

A $30 se alquilan modernas casas compuestas de sala, saleta, 5 habitaciones, baño intercalado, comedor, cocina y servicios de criado. En Animas 184, segundo piso, 186 segundo y 190 primero. Informan, A-9044.

A1 14574 20 ab 25

ALQUILO altos modernos, Príncipe número 26, una cuadra de Infanta, compuesta de sala, comedor, tres cuartos y una habitación en la azotea, con sus servicios. Informan, Jovellar y San Francisco, bodega.

A1 14577 20 ab 25

HERMOSOS ALTOS, $22.00

Alquilo amplia, primer piso, sala, saleta, seis habitaciones, baño intercalado, comedor, repostería, cocina y servicio criados. Casa moderna, agua abundante San José 126 y medio, entre Oquendo y Soledad. Véala. Telf. M-2604.

A1 14672 21-27 Ab.

ESCOBAR 52, SEGUNDO PISO. Se alquila con sala, recibidor, cuatro cuartos, baño intercalado, comedor al fondo, etc. También se alquila el tercero con sala, dos cuartos, baño completo, terraza al frente. Precio módico. Informes en la misma Telf. U-3248.

A1 14740 22-25 Ab.

ALQUILERES

SALUD 146, en $23, se alquila el alto con sala comedor cuatro habitaciones y servicios, la llave en la botica, informan M-1660.

SAN RAFAEL Y SAN NICOLAS, en $30, alquilo el alto con sala, comedor, dos haibtaciones y baño, llave bodega, informan M-1660.

A1 14324-25 18 24 ab

BAJOS nuevos, baratos, Romay 25, media cuadra Monte, cuatro cuartos, baño completo, demás comodidades. $30. Abierto de 2 a 6, librería Albela. U-5783.

A1 14315 18—24 A

CAMPANARIO 12 ALTOS, compuestos de sala, tres habitaciones, saleta, baño intercalado, servicio de criados y cocina de gas. La llave en la bodega. Informan en la misma, de 3 a 4. Telf. I-6620.

A1 14381 19-24 Ab.

SE ALQUILA, Belascoaín 125, entre Reina y Estrella, primero y segundo pisos, en $30 y $35, tres habitaciones, baño intercalado con calentador, cocina gas. Están sin estrenar. Más informes, Manzana de Gómez 240, teléfono A-4893.

A1 14270 18 ab 26

LOMA Universidad, San Lázaro 500 entre L y M, una sola planta, cinco cuartos, baño completo, demás comodidades. $40. Abierta 7 a 12, librería Albela. U-5783.

A1 14316 18-24 abril

BUENOS PISOS cinco habitaciones, servicio moderno, esquina fraile. Lo más fresco de la Ciudad. Precios situación. San Ignacio y Sol. Telf. A-5486.

A1 14402 19-25 Ab.

SE ALQUILA ZANJA número 12, esquina a Rayo, segundo piso, sala, comedor, dos cuartos, cocina, baño. Llave en el café. Informan: I-1377.

A1 14472 20-27 Ab.

PRECIOSO PRIMER PISO, Neptuno 218-A., entre Aramburu y Soledad, sala, comedor, dos habitaciones, baño intercalado, cocina. Baratísima. Llaves en la misma. Informan: San Miguel 254, altos. Telf. U-3582.

A1 14489 20-26 Ab.

SAN MIGUEL 146 BAJOS, sala, comedor, tres cuartos, baño, cocina de gas, etc. Informes: M-2863 F-2199. Llaves en los bajos.

A1 14491 20-30 Ab.

MANRIQUE Y SAN JOSE. Se alquila primer piso, compuesto de sala, saleta, comedor, dos habitaciones, baño intercalado completo, cocina y servicio de criados. Luz y limpieza escalera. Informes: A-7036. La llave en el café.

A1 14495 20-25 Ab.

SE ALQUILAN SAN LAZARO 488, entre Espada y Hospital, casitas interiores de sala, dos habitaciones, baño y cocina, $18.00. Llaves en las mismas. Telf. M-9837.

A1 14354 19-29 Ab.

SAN RAFAEL 263

Entre Infanta y Basarrate, bonitos bajos, sala, comedor, tres habitaciones, baño intercalado, etc. Llave e informes: Infanta 30, altos.

A1 14384 19-24 Ab.

VIRTUDES 145

Bajos, entre Gervasio y Belascoaín, nueva, sala, tres cuartos, comedor fondo, baño intercalado, servicio criados. Llave, bodega. Informan: Telf. I-2130. Precio: $40.00.

A1 14483 20-25 Ab.

SAN LAZARO 120, ENTRE Aguila y Crespo, dos pisos, sala, comedor, tres cuartos. Muy económicos. Hay elevador. Informan en la misma. Telf. U-1057.

A1 14444 19-24 Ab.

GANGA: CASAS DE TRES habitaciones grandes, sala, saleta, comedor, baño de lujo, habitación baño criados, todas comodidades, $34.00. Jovellar número 8, entre Aramburo y Hospital. Mucha agua.

A1 14376 19-29 Ab.

ALQUILO EL PRIMER piso, Bernaza 18, sala, saleta, tres hermosas habitaciones, en $30.00. Cárdenas número 5, primer piso, sala, saleta, cuatro hermosas habitaciones, $35.00. Informan: Zulueta número 36-G. Telf. A-9266

A1 14333 19-4 May.

TROCADERO 115, ESQUINA San Nicolás, altos, sala, saleta, cuatro cuartos, cocina y servicios.

A1 14364 19-29 Ab.

VILLEGAS 109, SE ALQUILA un moderno y fresco piso alto, compuesto de sala, recibidor cuatro habitaciones, baño, cuarto y servicio criados. Informes: Muralla 103. Telf. F-5506.

A1 14356 19-27 Ab.

SAN MIGUEL 290 ENTRE Infanta y Basarrate, sala, comedor, baño, tres habitaciones y patio. Una sola planta. Informan: F-2945.

A1 14508 20-27 Ab.

CAMPANARIO 48, bajos, esquina Virtudes, alquilo 4 habitaciones, sala, comedor, recibidor, 2 baños, cocina, llave bodega enfrente. Informes, Neptuno 106, ferretería La Llave, A-4480, alquiler módico.

A1 14436 19 ab 24

CONSULADO no. 99 entre Animas y Virtudes, alquilo hermoso local, acabado de pintar, en condiciones para panadería; tiene horno magnífico, sirve también para cualquier otro comercio. Precio: $50.00.

A1 14343 19-25 Ab.

SE ALQUILAN en lo más fresco de la ciudad, los bajos de Escobar número 143, compuestos de sala, saleta, dos cuartos, baño intercalado, comedor y cocina, a una cuadra del tranvía. Puede verse de 2 a 5. Informan, teléfono U-5084.

A1 1442 19 ab 24

SE ALQUILAN HERMOSOS y frescos altos, en Acosta 117, casi esquina Egido, compuesto de sala, saleta, comedor, cuatro amplias habitaciones, cocina y baño. Precio de situación. Informan: Damas 18 bajos. Telf. M-3039. La llave en los altos.

A1 14415 19-27 Ab.

TALLER "ACEVEDO"
ZANJA 128. PIDA INFORMES

Telf. U-1287. Alquilo baratas, las siguientes casas: Espada 128 y 130, a media cuadra Carlos III, bajos; compuestos de sala, saleta, tres habitaciones y servicios.

A1 14659 21-1 May.

SE DA BARATISIMA CASA, Corrales número 127, cerca Angeles, 6 y medio, por $27.00. Trato directo. Informan: E. García. Alambique 23, piso segundo.

A1 14604 21-24 Ab.

FOLLETIN 60

LEWIS WALLACE

BEN-HUR

(UNA VIDA CRISTIANA)

Traducción de A. A. Barberán

(De venta en «La Moderna Poesía», Pi y Margall 135. A-1171)

En este momento entró en el salón una procesión de esclavos; unos llevaban grandes ánforas de vino; otros cestas con frutas y fiambres, copas y jarros, en su mayor parte de plata. Les seguían danzarinas, apenas veladas sus cuerpos por transparentes gasas, y efebos portadores de pebeteros que exhalaban embriagadores perfumes de nardo, cinamomo, mirra y benjuí... prestidigitadores, adivinos, todo el cortejo obligado de una fiesta de patricios.

Hubo un gran movimiento.

Mesala se subió a su escabel.

—Hombres del Tiber— dijo con voz clara:—convirtamos estas horas que empleamos en esperar a nuestro jefe, en una fiesta a Baco. ¿A quién escogéis por anfitrión?

Druso se levantó.

—¿Quién ha de ser el anfitrión sino el que paga? — ¿Qué decís, romanos.

Todos respondieron con una exclamación a Mesala, Este se quitó la guirnalda de la cabeza y se la dió a Druso, quien, trepando sobre la mesa y a la vista de todos, la volvió a poner solemnemente en la cabeza de Mesala, haciéndole director del festín.

—Aquí entraron conmigo —dijo— unos amigos que acababan de levantarse de la mesa. Pues bien, para cumplir con la costumbre consagrada en los festines, traedme al que esté más ebrio.

Una explosión de voces respondió:

—¡Aquí está! ¡Aquí está!

Del suelo en donde había caido levantaron a un joven, tan afeminadamente hermoso, que hubiera podido pasar por el mismo dios de los bebedores; pero en su estado no hubiera podido sostener la corona en la cabeza ni el tirso en las manos.

—Subidlo a la mesa —dijo el anfitrión.

Así lo hicieron pero el joven ni siquiera sentado podía sostenerse.

—Ayúdale, Druso, y ojalá la hermasa Nyone pueda ayudarte cuando te llegue el turno.

Druso cogió al borracho entre sus brazos.

Mesala, dirigiéndose a la vulgar y embrutecida criatura, en medio del mayor silencio, dijo:

—¡Oh Báco, el mayor de los dioses! Sénos propicio esta noche. En mi nombre y en el de estos, tus devotos, te consagro esta corona —y se la quitó reverentemente de la cabeza. —En tu altar del bosque de Dafne la ofreceré.

Se inclinó y volvió a colocar la guirualda sobre sus cabellos. Luego, levantó el cubilete, descubrió los dados y dijo riendo:

—¡Mira, Druso, ¡por el asno de Sileno!, el denario es mío.

Hubo entonces una explosión tan grande de aclamaciones que el pavimente se estremeció; los atlantes parecieron animarse, furiosos, y la orgía comenzó en todo su desenfreno.

XIII

UN CONDUCTOR PARA LOS CABALLOS DE ILDERIN

El «sheik» Ilderín no era hombre de tan escasa importancia que no se esforzara en rodearse de cierto fausto. Había de sostener ante su tribu reputación de príncipe y patriarca, de fama y nombradía en todo el desierto del este de Siria. En las ciudades tenía otra reputación: la de ser uno de los personajes más ricos, ya que no un rey de Oriente; y como era rico, en efecto, se complacía en sostener cierto tren que, realzando su dignidad para con los extraños, contribuía a mantener su autoridad ante los suyos halagando al mismo tiempo su orgullo. Por eso, cuando hemos hecho frecuentes alusiones a su tienda del Huerto de las Palmas, no debe el lector tomarlo al pie de la letra.

Tenía allí tres grandes tiendas, una para él sólo, otra para los visitantes, y otra más para su esposa favorita y sus mujeres; tenía, además, seis u ocho tiendas más pequeñas, ocupadas por sus criados y los de su escolta personal escogidos por él entre los individuos de su tribu, hombre de valor bien reconocido, vigorosos, diestros en el manejo del arco y de la lanza y intrépidos jinetes.

Sus propiedades no corrían riesgo alguno en el Huerto de las Palmas Sin embargo, como los usos y costumbres acompañan al hombre siempre, vaya a la ciudad o permanezca en el campo, y como nunca es cuerdo aflojar los lazos de la disciplina, el interior del aduar, como en pleno desierto, estaba dedicado a las vacas, camellos y cabras y en general a todo aquello que hubiera podido tentar a un león o a un ladrón vulgar.

Ilderín procuraba conservar puras las costumbres de su gente y de su tribu sin descuidar la más mínima; su vida en el huerto no era más que la continuación de su vida en el desierto, y no de cualquier modo, sino como hermosa reproducción de las antiguas costumbres patriarcales, la genuina vida pastoral del primitivo Israel.

Aun se acordaba de la mañana en que fuera a establecerse la caravana en el Huerto de las Palmas.

—Aquí, plantadla aquí— había dicho deteniendo su caballo y clavando su lanza en tierra.—La puerta hacia el Mediodía, el lago ante ella, y estos caballos, mis hijos del desierto, que puedan descansar a su sombra.

Luego, se dirigió a un grupo de tres grandes palmeras y les dió unas palmaditas, acariciándolas como hubiera acariciado el cuello de su caballo o la mejilla del hijo de su amor.

¿Quién, sino el «sheik», podía con derecho decir a la caravana: «¡alto ahí!», y ordenar: «aquí deben tenderse las tiendas..

Arrancaron la lanza, y en el lugar que había ocupado clavaron el mástil o pilar del centro de la tienda.

Más tarde plantaron ocho más. Las mujeres desplegaban los lienzos de los paquetes que conducían los camellos,. Y cuando somo última mano, desplegaron las esteras de juncos que protegían las paredes, ¡con qué aire de ansiedad esperaban el juicio aprobatorio del buen hombre!

Este entró en las tiendas y salió de nuevo para contemplar su casa en conjunto con el sol, los árboles y el lago, y dijo frotándose las manos, muy alegre y efusivo:

—¡Está bien hecho! No esperaba menos de vosotros; arreglaos ahora como de costumbre, y esta noche regaremos nuestro pan con arrack (1) y endulzaremos la leche con miel; para cada hogar habrá un cabrito... ¡Dios sea con vosotros! No podremos quejarnos de sequía. El lago será nuestra fuente de agua dulce, y la fresca hierba, que es eterna en este prado, nutrirá abundantemente a nuestro ganado. ¡Dios está con nosotros! Id, hijos, id.

Y con grandes exclamaciones, sus felices súbditos se pusieron a plantar sus propias moradas.

En las tiendas del «sheik» colgaron una cortina de la hilera central de mástiles, dividiéndolas en dos departamentos; el de la derecha dedicado a Ilderín, el otro a sus caballos, joyas de Salomón que él mismo instaló con besos, palmaditas y caricias de enamorado.

Delante del pilar central clavaron en el suelo el astillero, erizado de lanzas, jabalinas, archos, flechas y escudos. En sitio aparte pendía la espada del amo, corva como la media luna. El brillo de su hoja no era inferior al delos diamantes y perlas que esmaltaban su empuñadura. A un lado del astillero colgaron gualdrapas de los caballos, tan vistosas algunas como las libreas de la casa de un rey; y al otro suspendieron los vestidos del buen «sheik», sus «kaiks» de lana y sus túnicas de lienzo, sus calzones diferentes y abigarrados paños para la cabeza. Y no cesaron en sus arreglos hasta que él dijo:

—¡Basta!

Las mujeres, entretanto, extendieron y desplegaron el diván, más indispensable para él que la barba que flotaba sobre su pecho, tan blanca como la de Aarón. Armaron una especie de bastidor que tenía tres lados de un cuadrado, con la abertura hacia la puerta, y lo cubrieron con almohadones y cortinas bajas; y a los almohadones les pusieron fundas de tela rayada de gris y amarillo. En los rincones colocaron cojines y traveseros forrados de paño azul y carmesí; luego extendieron alrededor del diván una tira de alfombra, y el espacio interior lo alfombraron también con el mismo cuidado; y cuando, por último, tendieron una ancha tira de alfombra desde la abertura del diván hasta la puerta, descansaron de su tarea, y esperaron de pie a que su amo les dijera que todo estaba bien.

Sólo quedaba traer los grandes cántaros llenos de agua y suspender las botas del «rrack» para que estuvieran al alcance de la mano.

¿Por qué razón no había de ser Ilderín feliz ni había de mostrarse generoso en su tienda, junto al lago de dulces aguas y bajo las palmeras de su huerto?

La tienda a cuya puerta se detuvo Ben-Hur, era como queda descrita.

Varios servidores esperaban ya las órdenes del amo. Uno de ellos le despojó de las saldalias; otro soltó los

M.E.C.D. 2016

ALQUILERES

ALQUILAMOS ESPLENDIDOS pisos modernos, desde Belascoaín, a Hospital, por Sa nRafael, y de 25 a 40 pesos. Pida informes: Telf. U-5215, ferretería, Belascoaín esquina San Rafael.
A1 14416 19-29 Ab.

ALQUILO, Monserrate número 145, frente a la nueva estación de policía, pisos altos, acabados de fabricar a $30 y $35, sala, tres habitaciones, comedor al fondo, cocina y calentador de gas. Informan, Manzana de Gómez 240. Telf. A-4893.
A1 14272 18 ab 26

ALQUILO bajos, San José 91, entre Gervasio y Belascoaín, sala, recibidor, cuatro habitaciones, comedor, baño, cocina, habitación y servicio de criados. Informan, Belascoaín 48, ferretería Capitolio.
A1 14274 18 ab 28

SE ALQUILA, San Lázaro número 305, pisos bajos, primero y segundo, modernos, con hall, sala, gabinete, cuatro habitaciones, cocina gas y cuarto con servicio de criados. Alquileres nuevamente rebajados. Informan: Manzana de Gómez 240. Telf. A-4893.
A1 14269 18 ab 26

SE ALQUILA EL SEGUNDO piso del moderno edificio de Infanta y San Lázaro, comuesto de sala, comedor, dos habitaciones, baño intercalado, cocina y demás servicios. Agua abundante y todas las habitaciones son frescas. Informan: Telf. A-0317.
A1 14226 18-25 Ab.

ESTRELLA 237, ALTOS. Se alquila muy barata, casa compuesta de sala, comedor, tres habitaciones, baño y cocina de gas. Informa: Ramón G. Fernández. U-1157.

INFANTA 43 BAJOS. Se alquilan baratas y hermosas casas, con portal, sala, comedor, tres habitaciones, baño intercalado y cocina de gas. Informa: Ramón G. Fernández. U-1157

ANIMAS 117 A (altos). Se alquila con sala, comedor, tres habitaciones, baño y cocina. Informa: Ramón G. Fernández. U-1157.

INFANTA 43 ALTOS. Alquilo baratas y ventiladas casas con terraza, gabinete, sala, comedor, cuatro habitaciones, baño intercalado, servicio de criados y cocina de gas. Informa: Ramón G. Fernández. U-1157.
A1 14275 18-24 Ab.

GANGAS
SEALQUILAN

CON MES ADELANTADO

Amistad 68, departamentos a $ 11.00
Tejadillo 11 A, esq Cuba, sala, recibidor, 3 habits, baño, comedor, cocina, cuartos y servicios criados. . . . $ 25.00
Genios 317. Dptos. con sala, recibidor, baño intercalado, 2, 3, 4 habits, baño servs. criados, etc, desde. . . . $ 30.00
Marina 2. Edificio Carreño. Dptos. amplios y frescas, con baño y cocina a . . $ 10.00
Pasaje Infante 15 y 17. S. Stos. Suárez, sala, 2 ctos., baño, comedor. . . . . . $ 10.00
Cerro y Colón, Dptos. . . . $ 8.00
M. esq. 13 Vedado Dpto. con sala, 2 o 3 habitaciones, baño, comedor, cocina etc. y servicio criados . . . . . $ 25.00
M esq. a 13, local garage $ 5.00
Cerro 817, Dptos. . . . . . $ 12.00
Morro 5, bajos, sala, saleta, 5 ctos., baño, comedor, cocina, cto. y servs. criados, patio y traspatio . . . . . $ 35.00
A Ramírez 4, sala, 2 ctos., baño, comedor, cocina. . . $ 15.00
Omoa 81 G, sala tres cuartos, baño, comedor, cocina $ 10.00
Doce y 23, Departamentos, con sala, 2 habitaciones, bajo, comedor, cocina . . . $ 12.00
Posible y 25, sala, 2 cuartos bazo, comedor, cocina. . . $ 10.00
9 número 111 entre 14 y 12, Vedado, 3 habits, baño, comedor, cocina, baño. . . . $ 18.00
Infanta 72, altos, sala, 3 ctos., baño, comedor, cocina. . . . $ 28.00
Marina 16 C, Dptos. con sala, 2 ó 3 ctos., baño completo, comedor, pantry . . $ 20.00
Cerrada del Paseo número 7. 2 cuartos, baño, cocina, comedor. . . . . . . $ 15.00
S. Irene 94 y 94 A, sala, 2
Mayía Rodríguez, 31 y 13 sala, comedor, 3 cuartos, baño cocina. . . . . $ 10.00
Omoa 811-A y D, sala, 3 ctos. baño, comedor, cocina. . . . $ 16.00
Aguila 66, bajos, sala, hall, 2 habitaciones, comedor cocina servicios patio. . . $ 50.00
Cerro, el Colón Tinglado. . . $ 3.00
Dragones 12 departamentos . $ 6.00
Suárez 116, altos, sala, 4 ctos baño, comedor, cocina. . . $ 30.00
San Francisco 68 sala 3 ctos, baño, comedor, cocina. . . $ 25.00
San Bernardino 93, A y B, sala, 2 habitaciones, baño, comedor cocina. . . . . . $ 10.00
San Bernardino 32/36 Dptos. $ 7.00
Vigía 11, sala 2 cuartos, baño, comedor, cocina. . . . $16.00

LOCALES COMERCIO

Infanta 106 A y C, locales amplios y además dos habitaciones, baño, comedor $ 20.00
Marina 2, propio para exhibición $275.00
O-Reilly 13 . . . . $ 6.00

A-4358 M-6263 M-2096

CORRALES 226

Altos, media cuadra Belascoaín, sala, tres habitaciones y servicios, $25.00. Informan: Reina 82. A-1805.
A1 14232 18 a b24

SE ALQUILA

La planta baja de la casa Lamparilla número 56, esquina Aguacate.
A1 14265 18-26 Ab.

OFICIOS No. 90, FRENTE BAHIA

Se alquila el primero y segundo pisos, compuestos de seis habitaciones, sala y comedor. Informan en el número 88. Telf. A-1474.
A1 14192 19-3 May.

SE ALQUILAN PRINCIPAL y segundo pisos, en la casa Valle 29 y 31, al lado de la esquina de Infanta. Informan: Telf. X-3471.
A1 14220 18-26 Ab.

OBRAPIA NUMERO 51

Entre Habana y Compostela, se alquilan los bajos de esta hermosa casa dividida en dos locales para almacén, uno grande y otro pequeño, ambos con servicio completamente independiente, pudiendo comunicarse si así interesase. Las llaves, Obrapía 42 e informes, San Pedro número 6, teléfono A-9619.
A1 14180 17 ab 25

ALQUILO casa acabada de reformar en Reina 109, bajos, entre Campanario y Lealtad, tres cuartos, recibidor, sala, baño completo intercalado, comedor, cocina, cuarto y servicio de criados, patio y traspatio. Informan en la misma.
A1 14553 20 ab 30

SE ALQUILA un piso en Aguacate 63 esquina a Muralla, con sala, comedor, 3 cuartos y demás servicios, precio, $30. La llave en el mismo piso. Para más informes, Pedro Arvesú. Telf. A-7700 y F-1960.
A1 14558 20 ab 28

SE ALQUILAN CASAS baratas, en distintos puntos de la Ciudad. Informa: Ramón Planiol, Desagüe 62. Telf. U-4985.
A1 14537 20-30 Ab.

SAN LAZARO Nos. 154-156

Entre Aguila y Blanco. Se alquila el segundo piso de esta moderna casa, dotado de comodidades para familia de gusto. Cuenta con sala, comedor al fondo, cuatro dormitorios, baño intercalados y cuarto y servicios para la servidumbre. Las llaves al fondo, por Malecón. Informan, San Pedro número 6, A-9619.
A1 14178 17 ab 25

ALQUILERES

OFICIOS No. 86

Se alquila el primero y segundo piso, compuestos de cuatro habitaciones, sala, saleta y cocina de gas, servicios completos. Informan en el número 88. Telf. A-1474.
A1 14194 18-3 May

CASA SOL No. 2

Acabado de reparar y pintar se alquila el piso bajo de esta hermosa y fresca casa, dotado de sala, saleta, 3 dormitorios, gran patio y servicios. Las llaves e informes en San Pedro número 6 esquina a Sol. Con buena garantía se haría precio conveniente.
A1 14176 17 ab 25

SOMERUELOS No. 23

Acabada de pintar y dar lechada, se alquila esta cómoda casa para regular familia, a precio en consonancia con la situación. Las llaves en la bodega de esquina. A. Vázquez, San Pedro número 6. A-9619.
A1 14177 17 ab 25

INDUSTRIA No. 27

Entre Refugios y Genios, se alquila el piso alto de esta casa con comodidad para regular familia, tres habitaciones, sala y saleta en el alto y dos e nla azotea. Llaves e informes, San Pedro número 6, teléfono A-9619, Dr. Arturo A. Vázquez.
A1 14175 17 ab 25

EDIFICIO "LAS AVENIDAS"

Infanta y Carlos III. Se alquilan apartamentos de sala, comedor, 1 y 2 cuartos, cocina y servicios completos interiores y exteriores. Poco alquiler. Teléfono U-6726.
B1 14065 16 ab 24

CONSULADO 24

Sumamente barato. Alquilo cómodo, fresco y bien situado edificio, compuesto de 4 plantas independientes y 3-4, cocina y baño en azotea, cada planta con recibidor, sala, comedor, hall, 3 ó 4 habitaciones, baño, cocina y servicios criados. Llaves en la misma. Informan, notaría doctor Carlos A. Obregón, Amargura 23.
A1 13416 11 ab 25

SE ALQUILAN CASAS modernas y baratas. Arbol Seco número 63, bajos y 63 altos, entre Santo Tomás y Benjumeda, con cuatro habitaciones, sala y comedor. Más informes: U-1478 U-6667.
A1 12900 7-7 May.

SAN JOSE 98, bajos, sala, saleta, cuatro habitaciones, baño, comedor y servicio criados. Informan: La Regente, Neptuno y Amistad. A-4376.
A1 14049 16-26 Ab.

MODERNOS E INDEPENDIENTES BAJOS a $12.00

Se alquilan con sólo mes y medio en fondo a 10 minutos del parque Central con 2 cuartos y demás servicios, con sala, 4 cuartos y baño intercalado $18.00 calle Justicia esquina Arango, una cuadra tranvías y guaguas Calzada Concha. Llaves Bodega esquina.
A-1 14061 16-24abril

O-REILLY 22

Se alquila la planta baja de esta hermosa casa, propia para establecimientos. Las llaves en el piso alto. Informes, San Pedro 6. Telf. A-9619.
A1 14172 17 ab 25

ALQUILO CUBA NUMERO 89 primero y segundo pisos, sala, comedor, cinco habitaciones, cocina, baño y doble servicio sanitario. Llave en la bodega. Informan: Grandes Almacenes «El Número 15», Monte 15. Telf. A-2803.
A1 14024 16-24 Ab.

EDIFICIO "MENENDEZ"

Gervasio y Virtudes. Alquilo dos primeros, baratísimos, sala, comedor, 3 habitaciones saleta, baño intercalado, cocina gas, cuarto y servicio criados. Informan en la bodega.
A1 13914 15-30 Ab.

SRES. SUB-ARRENDADORES

Alquilo en la calle Paula una casa habilitada para inquilinato, compuesta de 24 habitaciones. Condiciones ventajosas y verdadero precio de situación. Fernández, Escobar 202. Telf. U-7609.
A1 13600 13 ab 24

ALQUILO CADIZ 64, cerca Infanta dos pisos. Fabricación nueva, con sala, recibidor, cuatro habitaciones, baño, servicios, comedor, cocina. Llaves: Cádiz y Cruz del Padre, bodega. A-9745.
A1 13949 16-1 May.

ALQUILO varias casas Belascoaín 7-C casita independiente bajos entrada por Animas, Suárez 102 1o. piso altos bodega 4 cuartos, sala, comedor y servicios muy fresco balcones a 2 calles, en la misma tres departamentos y cocina independiete, llaves en bodega, informes U-6877.
A-1 14080 16-24 abril

A-2 Vedado y Príncipe

VEDADO: MUY BARATO. Alquilo la casa 14 número 189, entre 19 y 21, cuatro cuartos, sala y comedor, 2 cuartos de baño, portal y jardín. La llave en la bodega la esquina. Dueño: F-2567. 13 número 99, entre 12 y 14.
A2 14845 23-25 Ab.

SE ALQUILA LA MODERNA casa F., 266, entre 27 y 29, Vedado, con ocho cuartos, tres baños y demás comodidades. Informan en la misma. Telfs. M-2367 M-6263.
A2 14806 23-30 Ab.

VEDADO: ALQUILO CASA, para numerosa familia, portal, sala, comedor, ocho cuartos, baño, cocina galería, cubierta patio traspatio. Fresquísima. 8 número 23 entre 11 y 13.
A2 14818 23-27 Ab.

CALLE 27

Número 374 entre 2 y 4, sala saleta, cuatro habitaciones, baño, cocina de gas. Precio: $34.00 Puede verse de 4 a 6 de la tarde. Informes: F-2134.
A2 14855 23—29 Ab.

SE ALQUILA, Vedado, Calzada 120, esquina a 8. Sala, comedor, 8 dormitorios grandes, jardines, toda baja. Llamar de 1 a 4 únicamente al teléfono F-2917. Para pedir horas de verla.
A2 14786 22 ab 27

CHALET, 25 entre 4 y 6, recibidor, vestíbulo, sala, comedor, pantry, cocina. Altos, salón, 6 cuartos, 2 baños, garage doble, cuartos y servicio criados. F-5115.
A2 14781 22 ab 25

CALLE 19 NUMERO 263, altos, entre D. y E., sala, comedor, cuatro habitaciones, etc. Informan: 2 número 8. Telf. F-1173. La llave, en la bodega.
A2 14741 22-26 Ab.

CALLE 25 LETRA C., entre 6 y 8. Jardín, portal, sala, comedor, dos cuartos, magnífico baño, con calentador, cuarto y servici ocriados, cocina, patio, una sola planta. Rebajada: $25.00. Telf. A-5798.
A2 14717 22-2 May.

VEDADO: CASAS MODERNAS de 30, 40, 50 y 70 pesos, de una sola planta. Calle 27, entre 6 y 8. Informes: Telf. F-4008.
A2 14700 22-25 Ab.

VEDADO: SE ALQUILAN altos, 4 esquina a 11, recibidor, sala, comedor, cuatro grandes habitaciones, garage, baño completo, calentador, servicio criados. Informes: F-3869.
A2 14729 22-30 Ab.

ALQUILO MODERNOS bajos, 25 número 424, entre 6 y 8, jardín, portal, sala, cuatro habitaciones, comedor, cocina, cuarto de baño y servicio criados, patio al fondo. Llaves: 428, altos. M-1921
A2 14662 21-5May.

ALQUILERES

VEDADO: CALLE I., esquina Calzada. Alquil ovarias casas para cortas familias. Acabadas de fabricar, con todas comodidades. Se dan baratas. Situación inmejorable. Véalas a todas horas. Informes: A-3131
A2 14734 22-30 Ab.

SE ALQUILAN PRECIOSOS bajos, cinco dormitorios, dos baños, garage y cuarto criados. 23 número 246, entre E. y F., Vedado. Informes: A-6126 F-2279.
A2 14721 22-25 Ab.

SE ALQUILA una hermosa y fresca casa, a la entrada del Vedado, en la calle Línea esquina a N. Acera de la sombra. Informes: Teléfono: FO-7737.
A2 14643 21-24 Ab.

VEDADO: CASA MODERNA, cinco habitaciones, dos baños de lujo, garage para dos máquinas y demás comodidades. Calle 27, número 390, entre 4 y 6. Informes: Telf. F-4008.
A2 14699 22-25 Ab.

MODERNOS, LINDOS ALTOS, todo confort, calle 16 entre 15 y 17, compuestos de cinco espaciosas habitaciones, sala, comedor, buen baño, garage. Precio: $50.00. Telf. FO-1070.
A2 14630 21-24 Ab.

ALQUILO CALLE 17, entre L. y M., los bajos número 10, sala, recibidor, cuatro cuartos grandes, comedor, cocina, baño completo, cuarto criados y demás servicios. Alquiler: $50.00.
A2 14498 20-30 Ab.

SE ALQUILA LA HERMOSA y fresca casa L., número 166, entre 17 y 19, bajos, a la izquierda. Informan, en la misma.
A2 14540 20-24 Ab.

VEDADO: SE ALQUILA chalet de esquina, calle F., esquina a 25, dos plantas, jardín, hermoso portal, vestíbulo antesala, sala, comedor, repostería, cocina, dos cuartos criados, dos servicios, dos garages, en la planta alta, saleta, cinco habitaciones, dos baños, terraza. Informes Telf. F-4963 Precio: $100.00.
A2 14531 20-26 Ab.

23 ENTRE 14 Y 16, ESQUINA 21, Vedado. Se alquila el primer piso con sala, recibidor, comedor, tres habitaciones, cuarto criados y balcón corrido. Acabada de fabricar. La llave en los bajos. Informan: F-5248.
A2 14467 20-25 Ab.

VEDADO

Lo más fresco, Quinta, entre 4 y 6. Alquilo dos pisos, uno bajo y otro alto, modernos. Todas comodidades, cuatro habitaciones. Llaves, allí. Informan: A-2814.
A2 14385 19-26 Ab.

ALQUILO lindos altos, 23 y 4, Vedado, cuatro cuartos, sala, recibidor, comedor, demás servicios, y Jovellar 39, bajos, tres cuartos, demás servicios. Llave en bodega. F-6186.
A2 14674 21 ab 24

SE ALQUILA la casa B número 145 entre 15 y 17, a una cuadra del colegio La Salle. Informan, F-1175.
A2 14676 21 ab 24

ALQUILO, H número 135 entre 13 y 15, jardín, portal, sala, comedor, gabinete, comedor, cocina, cuarto, servicios, patio. Altos, terraza, 4 cuartos, baño, $50. Informan, 15 y H.
A2 13176 2 ab 29

ALQUILO CON MUEBLES o sin ellos, chalet dos plantas, D., entre 15 y 17, Vedado, portal, sala, gabinete, comedor, repostería, cocina, cuarto y baño criados, garage, patio y frutales. Altos, cuatro cuartos, dos baños completos, closets, y dos terrazas. Puede verse, de 8 a. m. a 6 p. m. Informan: Telf. F-1906.
A2 14479 20-30 Ab.

K. NUMERO 12, ENTRE 9 y 11, Vedado. Alquilo casa, acera sombra, sala, comedor, cuatro cuartos, baño moderno, cocina, cuarto y servicio de criados. Telf. F-4868.
A2 14486 20-27Ab.

CALLE 23 ESQUINA A 2, Vedado. Alquilo piso alto, moderno, sala, comedor, cuatro grandes habitaciones, baño completo, cocina, garage, demás comodidades. Informan, bajos. Telfs. F-3199 M-2863.
A2 14490 20-30 Ab.

SE ALQUILA, CON O SIN muebles magnífico y lujoso chalet, a la entrada del Vedado. Muy fresco. Bien ventilado y gran patio. Informes: Telf. F-1664.
A2 14521 20-25 Ab.

COMODOS Y FRESCOS altos. L., número 182, entre 19 y 21, terrazas, gabinete, sala, saleta, cuatro habitaciones, baño, cuarto y servicio criados, garage, jardín, patio. F-5506.
A2 14355 19-27 Ab.

CALLE 15 NUMERO 382, entre 2 y 4, dos chalets, con sala, saleta, comedor, cocina, seis cuartos, cada uno. FO-1517 F-3440.
A2 14363 19-29 Ab.

ALQUILO BAJOS MODERNOS, jardín, portal, sala, saleta, tres cuartos, baño, comedor, cocina de gas, patio, servicio criados, 21 número 283, entre D. y C., Vedado.
A2 14287 18-29 Ab.

VEDADO, B número 2, alquilo modernos bajos, cuatro habitaciones, jardín, portal, servicios completos, $35. Otro, siete habitaciones, espléndidos altos, seis habitaciones, baño intercalado, terraza exterior, interior, baratísimos. F. 4479.
A2 14306 18 ab 24

ALQUILO EN F, ENTRE Tercera y Quinta. Vedado altos modernos con sala, gabinete, hall, cuatro habitaciones, baño intercalado, comedor al fondo, pantry, cocina y cuarto con servicio de criados. Precio $40. Informan: Manzana de Gómez 240. Telf. A-4893.
A2 13109 9—13 ab.

ALQUILO 19 ENTRE Paseo y A., Vedado, bajos modernos, jardín, portal, sala, comedor, tres habitaciones, baño intercalado cocina y calentador de gas, cuarto con servicio criados. Informan: Manzana de Gómez 240. A-4893.
A2 14268 18-26 Ab.

SE ALQUILA 25 NUMERO 347, entre A. y Paseo, moderna, tres cuartos bajos, baño intercalado, cuarto, servicio criados. Verse de 2 a 6. Informan: F-3646.
A2 14210 18-26 Ab.

ALQUILO HERMOSA y fresca casa, con garage. Calle 13 y 24, Vedado. Informan: FO-7078.
A2 14196 18-28 Ab.

SE ALQUILA Vedado, 15 número 253, entre E y F; piso alto independiente, sala, saleta, cinco habitaciones, baño, galería, comedor, cocina, cuarto y servicio criados, terraza al fondo; cuatro balcones a la calle. Informan The Savoy, F esquina 15, Telf. F-6616.
A-2 14058 16-30 abril

ENTRADA VEDADO Calle 11, esquina L. Alquilo casa moderna, dos plantas, cuatro cuartos, dos baños intercalados, comedor, portal, garage. Precio de situación. Informan: F-2124
A2 13968 16-26 Ab.

SE ALQUILAN LOS FRESCOS bajos de 9 número 33, entre F. y G., media cuadra de Línea, sala, recibidor, comedor, cinco cuartos, etc. De 1 a 5. FO-2215.
A2 13970 16-25 Ab.

SE ALQUILA LA CASA calle Baños, número 271, entre 27 y 29, con vestíbulo, sala, baño intercalado, tres cuartos; otro de criado, comedor, pantry, cocina, cuarto independiente y servicio.
A2 14512 20-28 Ab.

SE ALQUILA, A número 22, bajos, entre Línea y Once. Jardín, portal, sala, hall, comedor, cinco hermosos cuartos, baño, cocina, cuarto y servicio criados, garage. Precio, $65. Abierta 1 a 6. Informan, Calzada 114. F-3486.
A2 14449 19 ab 24

VEDADO: PASEO número 224, hermosos bajos, ocho habitaciones, dos baños intercalados garage. Paseo número 25, hermosos bajos, siete habitaciones, dos baños intercalados, servicios para criados. F-5224 A-1796.
A2 13661 13-28 Ab.

Los
Económicos
del DIARIO
los LEE quien
PUEDE
PAGAR

Dto. de CLASIFICADOS
Entrada principal
del EDIFICIO
PRADO 103. Tel. A-3833

ALQUILERES

VEDADO, calle F núm. 15 entre Calzada y nueve. Se alquila moderno chalet de dos plantas con sala, saleta, recibidor, seis cuartos, dos baños, cocina, servicios de criados, garage para dos máquinas. Informan en la misma, de 10 a 12 de la mañana, y de 2 a 4 de la tarde. Teléfono F-5453.
A2 13293 11-11 may

A-3 Cerro y Palatino

ALQUILO

Altos bodega Salvador y Recreo, sala, comedor, tres cuartos, baño intercalado, guaguas por la esquina. Llaves bodega, en los bajos. Informes: Fonseca. Telf. I-3361.
A3 14583 21-1 May.

SE ALQUILA UNA CASITA, con sala, dos cuartos y garage. Muy barata. Jardín «Antilla».
A3 14094 17-24 Ab.

A-4 Marianao y sus Repartos

PEQUEÑAS RESIDENCIAS en Miramar. 9 Avenida, entre 20 y 22. Frente a las Usrulinas, tres y cuatro habitaciones, dos cuartos de criados, garage doble, agua abundante, lujo y confort. Informes: Telf. FO-1423.
A4 14707 22-24 Ab.

ALQUILO CASA CALLE B entre 12 y 14, Reparto Almendares, jardín, portal, sala, cuatro habitaciones, baño intercalado, comedor al fondo, cocina, cuarto y servicio criados, garage, cuarto y servicio chofer. Pintada verde, «Villa Ophelia». Precio: 45.00. Telfs. F-3151 I-5866.
A4 14718 22-25 Ab.

$28.00 ALQUILO MODERNA casa decorada, jardín, portal, sala, hall, tres habitaciones, baño intercalado, comedor, cocina, pantry y servicio criados. 10, entre Consulado y Primera, Ampliación Almendares. FO-2583. La dueña: Jovellar 36 bajos, esquina Espada.
A4 14767 22-29 Ab.

ALQUILO LA MEJOR CALLE Reparto Ampliación Almendares, 12 esquina 9, hermosa casa, muy ventilada, fachada verde, jardín, portal, sala, tres cuartos grandes, hall, baño completo, comedor, garage, patio, frutales, servicio criados. Llaves, enfrente. $33.00. Informes: U-3627.
A4 14716 22-24 Ab.

ALQUILO BAJOS. Calle 20 y 11, Reparto Nicanor del Campo, a media cuadra del tranvía, sala, dos cuartos, comedor, baño completo, agua caliente, cocina, patio, portal. Telf. F-6062.
A4 14726 22-30 Ab.

ALQUILO LINDO CHALET, Reparto Almendares, calle C. y 16, frente Parque Japonés, jardines, portal, sala, hall, comedor, tres habitaciones, buen baño, cuarto y servicio de criados y garage. La llave, bodega de 14 y B. Informes: F-5242.
A4 14020 16-27 Ab.

CALLE 9, ENTRE 8 y 10, Reparto La Sierra. Se alquila hermoso chalet, con todas las comodidades necesarias. Precio de situación. Informes: Arteaga. Línea 215, Vedado.
A4 14599 21-26 Ab.

SE ALQUILA MIRAMAR 103-B., entre Calzada y Núñez, Reparto Columbia, casa moderna, pintándose y decorándose ahora, con portal, sala, tres dormitorios, baño intercalado completo, con agua fría y caliente, en abundancia, comedor, cocina, sótano, patio amplio con jardín, excelentes comunicaciones, colegios y alquiler arreglado a la situación. Actual inquilino la enseña. Informes: Prado 125. Telf. A-1556.
A4 14619 21-28 Ab.

LINDO CHALET: Calle E., entre 12 y 14, Ampliación Almendares, cinco cuartos, dos baños magníficos, garage dos máquinas, jardín, patio con frutales. Llaves al lado. Informes: Telf. F-2836.
A4 14471 20-5 May.

REPARTO MIRAMAR: 6 entre Primera y Tercera chalet dos plantas; en los altos, cinco habitaciones, dos baños, garage dos máquinas y todas las demás comodidades. Abierto todo el día. M-9837.
A4 14352 19-29 Ab.

REPARTO MIRAMAR, Quinta Avenida esquina a 8, chalet dos plantas; en los altos, cinco habitaciones, dos baños, garage, dos máquinas y todas las demás comodidades. Abierto todo el día. M-9837.
A4 14353 19-29 Ab.

SE ALQUILA LA CASA Calzada Real número 44, Marianao. Se da barata. Informan en la misma, frente a la Cuban Telephone.
A4 14208 18-30 Ab.

ALQUILO moderna residencia, Miramar, Quinta Avenida, y 30, 6 cuartos, 3 baños familia, terraza, y todas las comodidades para familia de gusto. Rebajada $100.00. Llaves al lado. U-4742, A-6524.
A4 14072 16 ab 26

LA SIERRA: ESTRENE bonitas y frescas casas, Tercera y 10, tres y cuatro habitaciones, baños color, dobles servicios, garage, patio, $40.00 y $50.00; otras baratas, distintos repartos de Marianao. Telf. F-1592.
A4 13799 14-24 Ab.

REPARTO ALMENDARES, 5 entre 8 y 10 alquilo hermosa residencia decorada, jardín, portal, sala, recibidor, galería, comedor, cuatro cuartos, pantry, closet y traspatio, árboles frutales. $40.00. Informes: I-5090.
A4 13769 14-24 Ab.

A-5 J. del Monte y La Víbora

POCITO 8, VIBORA

Una cuadra de la Calzada, Bajos modernos con portal, sala comedor, tres cuartos, baño intercalado, cocina de gas y patio. Precio de situación Llave, bodega. Informes M-4803.
A5 14862 23—26 Ab.

ALQUILO DOS CASITAS. Paco y Tercera, Víbora, una cuadra Calzada, portal, sala, tres cuartos, baño completo $20.00 mensuales. Informes esquina. Telf A-3500
A5 14860 23-1 May

ALQUILO LA FRESCA y bonita casa de Gertrudes 5, entre Calzada y Primera. Precio $23.00
A5 14842 23—28 Ab

CALLE 13 NUMERO 15, entre Concepción y Dolores, Reparto Lawton una casa moderna portal, sala dos cuartos, baño intercalado, agua fría y caliente, cocina y comedor al fondo, patio, traspatio. $2500. Informes Cuba 57 Telf M-9114.
A5 14805 23—25 Ab

ALQUILO DOS CASAS contiguas. Oportunidad, familias amigas. Lo mejor de Estrada Palma, entre Mayía Rodríguez y Sola tres cuartos, más comodidades. Muy bartas. Informes en los altos.
A5 14766 23-27 Ab

ALQUILO LIBERTAD 102, entre Juan Delgadoo y D-Strampes, compuesta, jardín, portal sala, gabinete, cinco cuartos dos baños intercalados, comedor, pantry, cocina, cuarto y servicio de criados, lavadero y garage. Informes: I-1855
A5 14665 21-24 Ab.

ALQUILERES

ALQUILO hermosa y fresca casa, Estrada Palma número 105, portal, sala, comedor, siete cuartos, dos baños, 40 pesos. Telf. I-1524.
A5 14788 22 ab 28

NOVENA NUM. 31, LAWTON

A mediac uadra tranvía y ómnibus, entre Concepción y Dolores, sala, saleta, con columnas de escayola, tres habitaciones, baño intercalado completo, comedor corrido, cocina, patio y servicio criados Propia familia de gusto. Precio situación. Llave la misma. 4 a 5. Informes, al lado, Telf. U-1287.
A5 14660 21-1 May.

ALQUILO SAN MARIANO y Saco, frente colegios «Marista» y «Lourdes», hermosos altos, y dos casitas, 16 y B., Lawton. Tranvías y guaguas por la puerta. I-6635.
A5 14542 20-25 Ab.

SE ALQUILA, San Anastasio 82 B. sala, 3 cuartos, comedor, cuarto de baño, precio muy barato. Informan, Crespo y Colón, bodega. Teléfono M-4362.
A5 14563-64 20 ab 24

ALQUILO GRAN CASA lujosa, seis cuartos grandes, tres para criados, gran sala, gran recibidor, gran comedor, grandes baños, terraza, jardines, garage. Luis Estévez 3. I-2053.
A7 14660 21-27 Ab.

ALQUILO CASITA, Concepción 30, letra C., esquina San Lazaro, acabada de pintar, sala, comedor, dos cuartos, baño, cocina. Llave al lado. Informan: I-1377.
A5 14473 20-30 Ab.

VIBORA, $25.00

Reparto Lawton, portal sala, tres cuartos, etc., Buenaventura 3 y 9, entre San Francisco y Milagros, media cuadra del tranvía de San Francisco y cuadra y media de la Calzada. Nunca habitadas por enfermos. Llave, botica. Telf. A-8925.
A5 14507 20-25 Ab.

SE ALQUILA UNA PRECIOSA residencia, con portal sala, saleta, seis habitaciones, baño intercalado, hall, comedor al fondo, cocina pantry, cuarto y servicio de criados y terraza al fondo. Concepción número 14. Llame: Telf. I-1316. Precio de situación.
A5 14338 19-24 Ab.

VIBORA: SE ALQUILA oJsé de la Luz Caballero número 4, entre Milagros y Libertad, linda casa, sala, comedor, seis cuartos, baño. Cerca colegio «Lourdes». Informan: F-5557.
A5 14375 19-27 Ab.

SE ALQUILA EL ALTO de la casa Jesús del Monte número 332, compuesto de portal sala, saleta, tres cuartos, servicio intercalado, patio traspatio, servicio para criados y cuarto alto para los mismos. Precio: 35 pesos.
A5 14207 18-30 Ab.

ARMAS 123, BAJOS, ENTRE San Francisco y Milagros, portal, sala, comedor, dos habitaciones, baño completo y cocina. Para más informes: Ramón G. Fernández. U-1157.
A5 14277 18-24 Ab.

CONCEPCION 81, ESQUINA a Lawton. Alquilo dos casas compuestas de sala, dos cuartos, cocina, patio y servicios. Tranvía y guaguas a la puerta. Informan: Aguila 213, peletería.
A5 14260 18-24 Ab.

A 8 Y 10 PESOS. Se alquilan casitas modernas con 3 habitaciones, cocina, patio, servicio y ducha. J. A. Cortina entre Carmen y Patrocinio. A dos cuadras de Omnibus y Tranvías. Véalas.
A-5 14074 16-24 abril

MODERNAS CASAS

Cómodos bajos en Madrid 9, casi esquina a la Calzada y otros en Calzada Jesús del Monte 317. Pueden verse de 4 a 5. Informes: U-1428. También alquilamos los bajos. Jesús del Monte 111-A, frente a la Quinta de Dependientes.
A5 13746 14-29 Ab.

A-6 Luyanó

SE ALQUILA EN FOMENTO y Arango, casa de altos, con terraza, sala, dos cuartos grandes, comedor, baño, cocina y ventilada. Propia para personas de gusto.
A6 14345 19-28 Ab.

CONCHA Y VELAZQUEZ, casas altas y bajas, con sala, comedor tres habitaciones, baño moderno y cocina. Muy baratas. Informa: Ramón G. Fernández. U-1157.
A6 14281 18-24 Ab.

A-7 Sto. Suárez y Mendoza

SANTOS SUAREZ: General Lacret esquina Pasaje Oeste, casas de altos, rebajadas, sala, comedor, recibidor y cuatro cuartos baño intercalado, cocina, calentador. Informes, bodega U-6677
A7 14837 23-1 May

SE ALQUILA EN SANTOS Suárez Paz 20, frente a la Capilla y al tranvía, casa moderna, tres cuartos y uno en los altos $30.00. Su dueño Reina 41.
A7 14751 23-27 Ab

SE ALQUILA ALTO de esquina, recién terminado, vestíbulo, escalera independiente, sala, comedor, tres buenas habitaciones, una de criados y servicio, baño completo, cocina de carbón, agua fría y caliente. Decorada en colores. Milagros esquina a Juan Delgado. Llave en la botica. Informes: U-5760. $30.00.
A7 14602 21-26 Ab.

PAZ NUMERO 18: Se alquila esta casa esquina a Santos Suárez, frente a la línea, parte alta, ventilada, a la brisa, con garage. Precio de situación. Informan en la misma y en Neptuno 215, altos.
A7 14589 21-27 Ab.

SAN BERNARDINO 24, entre Durege y Serrano, casitas modernas con luz, a una cuadra de las guaguas y dos de los tranvías de Santos Suárez. $11.00, $12.00, $15.00.
A7 14201 18-27 Ab.

ALQUILO en San Mariano y Miguel Figueroa, frente al parque Mendoza, chalet moderno con jardín, portal, recibidor, sala, comedor, cocina en los bajos; cinco habitaciones con baño intercalado completo en los altos Garage y patio. Telf. A-4893.
A7 14271 18 ab 26

SANTOS Suárez, San Bernardino y Durege, alquilo bonitas casas, portal, sala, tres cuartos, baño, cocina, en poco alquiler. La llave en la bodega enfrente. Informes, Compostela y Muralla, café.
A7 14683 21 ab 27

A-9 Guanabacoa y Cojímar

GUANABACOA: ALQUILO casas acabadas reedificar, el mejor punto población. R. de Cárdenas 7 sala, saleta, siete cuartos, baño intercalado, calentador, patio capaz para trescientas gallinas. M. Gómez 55 sala, recibidor, seis cuartos, saleta, baño intercalado, calentador, patio, árboles. Bertemati 7 y medio, sala, cuatro cuartos bajos; tres altos, patio, servicios. San Francisco 4, sala, saleta, cuatro cuartos, servicios, patio. Frente «Escolapios». Precios situación. Telf. U-5636.
A9 14624 21-30 Ab.

A-12 Solicitud de Alquileres

SE SOLICITA UNA CASA de planta baja, a la brisa, de primera clase, de tres cuartos, dos baños y garage, para dos máquinas. De K., a 8, y de Línea a 19, Vedado. Escriba a A. G., Anuncios Clasificados, DIARIO DE LA MARINA.
A12 14216 18-25 Ab.

SE DESEA ALQUILAR en los Repartos, casa grande dos plantas para dos familias, o también, tres casas dos pequeñas: otra más grande reunidas: Llamen F-1935.
A12 14787 23—26 Ab.

DESEO tomar en alquiler, habitación con baño. Informan, teléfono M-1765. De 7 a 9 de la mañana.
A12 14568 20 ab 23

ALQUILERES

SE SOLICITA UNA CASA de planta baja, a la brisa, de primera clase, de seis cuartos, dos baños y garage para dos máquinas. De K., a 8, y de Línea a 19, Vedado. Escriba a A. G., Anuncios Clasificados. DIARIO DE LA MARINA.
A12 14216 18-25 Ab.

ALQUILERES VARIOS

VARADERO: CHALET junto «Club Náutico», dos salas, dos comedores dos garages, 11 habitaciones, cuatro baños, instalación eléctrica. Por la temporada o meses. Informan: F-2945
A-V. 14502 20-27 Ab.

ARROYO NARANJO

Alquilo «Vila Maña» Alturas Arroyo Naranjo, con o sin muebles, siete dormitorios, dos cuartos desahogo, portal, recibidor, sala, comedor, pantry, cocina, despensa, cuarto y servicio criados y chofer, lavandería, garage dos máquinas, 5,000 metros cuadrados, frutales, jardines, gallinero. Informa, el jardinero.
A-V. 14466 20-25 Ab.

W. Arrendamientos

ARRENDATARIO de experiencia y con garantía, se solicita para casa de vecindad, situada en el centro de los negocios. Informa dueño: Telf. F-5880.
W. 14245 18-24 Ab.

TOMO EN ARRIENDO finca, 5 a 10 caballerías, muchas palmas, agua. Precio situación. Próxima Carretera. Por escrito: Manuel Louzan. Espadero número 44 Víbora.
W. 14011 16-24 Ab.

B-1 Casas-Apartamentos

APARTAMENTOS
BALAGUER
ANIMAS Y ZULUETA
DESDE $20.00

Informes en el mismo o
THE TRUST COMPANY OF CUBA
Obispo 53. Telf. M-6917.
B1 14858 23-2 May.

FELIPE POEY 23, BAJOS

Entre Milagros y Santa Catalina, Apartamentos compuestos de portal, sala, comedor, un cuarto, cocina y baño $10.00 Llave en los altos. Informes: M-4803.
B1 14863 23—26 Ab.

REINA Y GALIANO

Se alquiln apartamentos acabados de fabricar, en la Plaza del Vapor, entrada por Galiano. Pueden verse a todas horas. Informes F-2134.
B1 14254 23—29 Ab.

LINDISIMOS APARTAMENTOS, con vista al mar y toda la ciudad, con dos, tres y cuatro habitaciones, exclusivamente para familias. Todas las comodidades modernas. Elevador día y noche. Precios completamente módicos. Edificio Morales Santa Cruz, San Lázaro y N.

CALLE F., ENTRE Calzada y Nueve, Vedado. Se alquila un lujoso apartamento, con o sin garage. Alquiler: $55.00. Hay portero. Telf. F-1285 F-1050.
B1 14774 22-28 Ab.

EN SAN LAZARO 331, entre Basarrate y Mazón. Se alquilan dos apartamentos, con sala, pequeño recibidor, cuatro cuartos, con baño intercalado, cocina y cuarto y servicio de criados. Pidan la llave al Telf. F-5101
B1 1466 21-25 Ab.

NO DEJE DE VER

Los espléndidos apartamentos del gran Edificio Paseo, en Paseo y 25, Vedado. Después pida informes en O-Reilly No. 11 o al teléfono A-4623 y quedará sorprendido.
B1 14436 19 ab 29

EDIFICIO «BIARRITZ», Calzada del Vedado, entre J. e I., frescos y modernos pisos altos o bajos, con sala, comedor, dos o tres habitaciones, baño intercalado cocina, etc., desde 25 pesos. Pueden verse a cualquier hora. Informan; Aguiar 19. Se exigen referencias.
B1 13910 15-30 Ab.

SAN LAZARO 470

Lujosos apartamentos, cómodos y elegantes, sala, tres cuartos, baño intercalado, comedor, cocina, cuarto criados, con servicio. Situación inmejorable. $40.00, $45.00 y $50.00. Véalos San Lázaro 470. Telf. A-2973.
B1 56510 10 Oc. 12 Jun.

8 Y 19, VEDADO

F-6635. Precios de Verano. Apartamentos modernos, 1, 2, 3 y 4 locales, luz, teléfono, Frigidaire, radio, agua, caliente, garage, piscina y restaurant.
B1 12231 2-2 May

APARTAMENTOS independientes, lujosamente decorados, de tres habitaciones, baño completo intercalado agua caliente cuarto y servicio de criados. Llave en los bajos. Informan: F-1000, Jesús María 17.
B1 11601 29-28 Ab.

B-2 Naves y Locales

PADRE VARELA 66

Local propio para zapatería, sastrería o tienda, con tres habitaciones, cocina y servicios. Informes F-2134. Precio: $55.00
B2 14852 23-29 Ab

MURALLA 10, LOCAL de 400 metros $60.00; 15 metros de frente, para comercio, industria. En los altos departamentos, habitaciones $6.00 $8.00 $15.00. Informes en la misma.
B2 14850 23—28 Ab.

MANRIQUE 53, PEGADO a Neptuno con 600 metros. Alquilo esta espléndida nave moderna. Barata. Toda o en parte. Llave el encargado en los altos. Telf. M-3482. A-0698.
B2 14819 23—28 Ab.

ESPLENDIDO LOCAL en la esquina de Calzada Zapata y calle A., propio para industrias o establecimiento se alquila baratísimo, con o sin armatostes mostradores, nevera, etc. Sr. Raul FO-1231 M-1394
B2 13166 9-9 May.

SE ALQUILA PEQUEÑO local muy barato en Aguila 13, propio para tienda, barbería, zapatería, puesto de frutas o cosa análoga. Llave en los altos.
B2 14784 23—26 Ab

SE ALQUILAN: CASA Vapor número 26 preparada para café u otro establecimiento. Se da contrato. Amistad número 36 casi esquina a Neptuno, para familia o establecimiento: tiene sala, saleta y cinco habitaciones, y otra habitación grande en la azotea. Informes: A-2564.
B2 14733 22-27 Ab.

ALQUILO, junto o separado, magnífico local para establecimiento, en Belascoaín 31, esquina a Concordia, (por Concordia). Puede verse a todas horas. Informan, Telf. I-2300.
B2 14779 22 ab 25

GRAN LOCAL, EN NEPTUNO E INFANTA, EN $50.00

Se alquila este hermoso local para café o cualquier otro establecimiento. Casa de reciente construcción, por el Ingeniero Sr. Cristóbal Díaz. Informa, en el mismo lugar el encargado Sr. García.
B2 14768 22-7 May.

LOCAL PARA COMERCIO, con vidrieras al frente, en Animas y Crespo. Precio de situación. Informan: F-6231, F-6191.
B2 13965 16-26 Ab.

NAVES Y TERRENO CON CHUCHO

Se alquilan espléndidas naves, muy ventiladas, en la Calzada de Concha y calle Marina, con chucho y sin él. También alquilamos y vendemos baratos, magníficos terrenos de todos tamaños, con chuchos de Ferrocarril. Informan: Casa Gancedo Telfs. X-2819. X-2629, Concha número 3. Habana.
B2 14701 22-7 May.

ALQUILERES

LOCALES PARA INDUSTRIA

Se alquilan buenos y baratos locales, con fuerza motriz y sin ella. Los hay altos y con chuchos de Ferrocarril. Informes: Casa Gancedo. Telfs. X-2819 X12629. Concha 3, Habana.
B2 14702 22-7 Ab.

PARA ESTABLECIMIENTO se alquila un local recién construído. Piso granito, con 100 metros cuadrados. San José número 4. Informan en la misma.
B2 14536 20-24 Ab.

SE ALQUILA UNA NAVE: $15.00. Un mes gratis, en Velázquez y Guasabacoa. Llaves: Cueto y Velázquez. Dueño: Cuba y Sol, bodega.
B2 14637 212-4 Ab.

PANADERIA: ALQUILO $65.00, gran local, San Miguel 133, casi esquina a Gervasio, cinco cuartos dos, magníficos hornos. Doy contrato. Ver todas horas. Informan: Belascoaín 121.
B2 14735 22-28 Ab.

ALQUILO SANTIAGO 28 esquina a Jesús Peregrino preparado para carnicería. Puede ampliarse para otro establecimiento, por tener accesorios y utensilios; en los altos dos habitaciones con balcón, y a la brisa.
B2 14658 21-29 Ab.

EN LO MEJOR DE LA HABANA. Se cede un local comercial. Informes: Monte 49, primer piso, de 12 a 1, y de 6 a 9 p. m.
B2 14668 21-26 Ab.

ATENCION: LE PUEDE INTERESAR
CALZADA DE CONCHA 44. Alquilo toda o en parte, gran nave de 800 metros. Toda de hierro y cemento. Propia para industria, garage, o depósito. Precio de situación. Informan, Aramburu números 8 y 10. U-4822.
B2 14389-528 19 ab 27

LOCAL: ALQUILO, Lealtad número 100 esquina San Rafael, gran local para carpintería o cosa análoga, con entresuelo y habitaciones Llaves, el zapatero. Informa; Cuevas. M-9896.
B2 14460 20-28 Ab.

SE ALQUILAN NAVES de todos tamaños, en distintos puntos de La Habana, propias para industrias o depósitos. Informa; Ramón Planiol. Desagüe 62. Telf. U-4985.
B2 14538 20-30 Ab.

AMARGURA 52, ESQUINA a Habana. Alquilo este local, propio para comercio, oficina. Se da barato. La llave en la bodega de enfrente. Informan: Escobar 29, altos.
B2 14496 20-24 Ab.

PARA INDUSTRIA O COMERCIO, alquilo una nave de 150 metros, en Acosta 95, bajos. A-3568.
B2 14202 18-3 May.

PARA ESTABLECIMIENTO, alquilo bajos de Amargura 34, entre Cuba y Aguiar, gran local sobre columnas, 18 metros frente por 22 de fondo. Verse a todas horas. Informan: A-4376.
B2 14050 16-26 Ab.

SAN PEDRO No. 6

Alquilo local bajo muy propio para café, lechería, agencia deAduana, etc. Las llaves en los altos. Informan en la misma, oficina Hermanos Blanco Herrera. A-9619.
B2 14173 17 ab 25

GRAN LOCAL DE ESQUINA alquilamos Infanta y San Lázaro, 400 metros planos y 60 de sótano, vidrieras al frente. Propio para cualquier comercio. Telf. U-6602.
B2 13650 13-28 Ab.

ZANJA Y LUCENA, media cuadra Belascoaín. Admito proposiciones para este local inmenso, propio para cine, industria, almacén: tiene el patio cubierto con lucernario.
B2 14475 20-28 Ab.

SANTOS SUAREZ: Se alquila una esquina, propia para farmacia o cualquier comercio, Santa Emilia y Durege. Telf. I-1316.
B2 14340 19-24 Ab.

ALQUILO en Luz y Oficios, local de esquina, propio para establecimiento, con varias divisiones y servicios. Informan, Manzana de Gómez 240, teléfono A-4893.
B2 14266 18 ab 26

ALQUILO, O-Reilly 106 y 108, edificio cuatro plantas, antigua casa Harris Bross., entrada por O-Reilly y por el fondo. Informan, Manzana de Gómez 249, teléfono A-4893.
B2 14267 18 ab 26

ESQUINA BUENA PARA CAFE, en Egido y Corrales, mucho tránsito, frente a dos cines; otro hermoso local, por Egido, con vidrieras y anaqueles. A-1886.
B2 14405 19-28 Ab.

OFICIOS 90, BAJOS

Se alquila este espléndido local, 200 metros cuadrados. Pegado a la Embajada de España. Precio de situación. Informan al lado, almacén de M. Muñiz y Compañía. Telf. A-1474.
B2 14193 18-3 May.

LAS MEJORES NAVES: El mejor lugar, una de azotea. 300 metros, puertas y ventanas gran patio, tres habitaciones pozo. Otra contigua, 450 metros, altos, oficinas, nuevas y céntricas. Cerca Agua Dulce. Flores 5 y 7 entre Agua Dulce y Serafines.
B2 14238 18-28 Ab.

CAMPANARIO Y CONCEPCION de la Valla, local para bodega o industria, tiene accesorias y habitaciones. Muy barato. Informa: Ramón G. Fernández. U-1157.

INFANTA ESQUINA a Desagüe, local para bodega o industria, con armatostes. Se alquila barato. Informa: Ramón G. Fernández U-1157.
B2 14278 18-24 Ab.

CARLOS III Esq. a ESPADA

Se alquila hermosa y sólida nave donde estuvo instalada la Casa Ballesteros, dotada de todos los adelantos y facilidades para industria de importancia. Se escuchan proposiciones para todo el local altos y bajos, o parte de unos y otros. Las llaves e informes en San Pedro número 6, teléfono A-9619.
B2 14179 17 ab 25

B-3 Departamentos

MANRIQUE 53 PEGADO a Neptuno. Alquilo barato, preciosos departamentos modernos exteriores e interiores con sala, dos cuartos, baño completo, cocina de gas. Llaves el encargado, Telf. A-0698.
B3 14819 23—28 Ab

ALQUILO SITIOS 53, departamentos, $8.00 y $10.00. Reformados, sala, cuarto, cocina. Portero.
B3 14754 22-26 Ab.

ALTOS botica Consulado 104, alquilo departamento dos posesiones, esquina fresca, academia, matrimonio, 28 pesos, habitación balcón calle, 13, dos cuartos azotea, 15: una cuadra Prado.
B3 14443 19 ab 24

POR $13.00. ALQUILO en Lealtad número 190, esquina Peñalver, departamento alto, compuesto de sala y cuarto. Es fresquísima. Informes, en la carnicería.
B3 14727 22-27 Ab.

SE ALQUILA DEPARTAMENTO de dos habitaciones, con balcón, en casa de un matrimonio, a señoras o matrimonio, sin niños. Compostela 61, altos. Telf. M-9676.
B3 14685 21-28 Ab.

BARATOS se alquilan buenos y frescos departamentos a la calle, agua fría y caliente, con o sin muebles y demás servicios, si desean; hay habitaciones y buen local de planta baja. O-Reilly 5.
B3 13938 15 ab 30

PALACIO AYESTERAN

Se alquilar departamentos con sala cuarto, comedor y baño completo, cocina. Precio muy reducido. Ayesterán 8. Telf. U-7200.
B3 13038 8-24 Ab.

GERVASIO 96, ESQUINA Neptuno. Departamentos baratos y cómodos, para familias, con cocina y baño, en los mismos. Informes, el encargado.
B3 14705 22-4 May.

ALQUILERES

GALIANO 128, ENTRADA por Salud, altos del «Palacio de las Corbatas», matrimonio solo alquila hermoso departamento de dos habitaciones, con frente a Galiano y Salud, a matrimonio sin niños o señoras. Muy barato, pero se piden y dan referencias. No hay cartel.
B3 14591 21-26 Ab.

ALQUILO DEPARTAMENTO tres habitaciones grandes, comedor, baño completo y cocina gas. Todo decorado y fresco; lavadero y agua abundante, Precio: $27.00. Se desea una buena familia. Informes: Monte 74, segundo piso. Telf. I-4604. García.
B3 14592 21-1 May.

MAGNIFICAS OFICINAS

Alquilo, mejor sitio comercial, Obrapía 35, esquina Aguiar. Amplios, frescos, baratos locales para oficinas con servicio criados, al lado La Bolsa. Véalos. Informes, allí. A-8982 M-8007
B3 14673 21-27 Ab.

EDIFICIO "ARCOS"

F., entre 19. y 21., Vedado. Departamentos con luz y servicio interior, propios para matrimonios, y completamente independientes, desde $11.00; otros mayores, compuestos de sala, comedor y dos habitaciones, baño completo y cocina, desde $15.00.
B3 14499 20-25 Ab.

SE ALQUILA MAGNIFICO apartamento con dos piezas, vista a la calle, baño, comida y demás servicios. Casa particular. Calzada 131, esquina 12. Vedado. Precio económico.
B3 14361 19-26 Ab.

B-4 Habitaciones

INDUSTRIA 115, habitaciones: $8.00, $10.00, $12.00, balcón; Sol 79, habitaciones $5.00, $7.00 departamentos $12.00, $15.00, Monte 397, habitaciones $7.00, $9.00 $12.00; San José 113, $5.00 $10.00
B4 14849 23—8 Ab.

JESUS DEL MONTE 59, cerca Esquina de Tejas, habitaciones altas con vista calle e interiores. Casa de moralidad. Precios de situación. Pregunten por encargada.
B4 14810 23—30 Ab.

SE ALQUILA UNA FRESCA habitación, casa particular, a hombre de edad, solo o a señora sola de moralidad. Muy barata. Informes Teléfono M-3922.
B4 14765 23—26 Ab.

SE ALQUILA UN CUARTO alto, para guardar muebles. A. número 262, entre 27 y 29.
B4 14776 22-25 Ab.

ACOSTA 84, altos. Se alquila una habitación a matrimonio sin niños o caballeros solos, dos cuadras de la Terminal, se da llavín, es muy buena para un comisionista o para cuarto muebles, es grande y muy clara.
B4 14791 21 ab 25

SE ALQUILA HABITACION, en Neptuno 44. Telf. M-1012. Y pequeño apartamento, en Angeles y Estrella, altos de la Casa Ruisánchez. Telf. A-2024.
B4 14752 22-26 Ab.

VEDADO: HABITACIONES modernas con luz eléctrica, $8.00 y $9.00; departamentos de dos habitaciones a $14.00. Calle 8 número 253, entre 27 y Zapata. Informes, en la misma, la encargada.
B4 14698 22-25 Ab.

SE ALQUILAN HABITACIONES, con o sin muebles, balcones a la calle, en 11 y E., Vedado. F-5175.
B4 14703 22-1 May.

HABITACIONES fresquísima (brisa) grandes y chicas; agua corriente, baño caliente, comida de primera, española, criolla, extricta moralidad; también solicito persona decente, socio cuarto, en lo más céntrico. Galiano 90, principal.
B4 14711 22-25 Ab.

ALQUILO EN ESPADA 31, entre Neptuno y San Miguel, hermosa habitación. Piso de familia. $10.00 y otra chica, balcón a la calle. Véase, encargada, planta baja, al fondo.
B4 14534 20-25 Ab.

CASA DE FAMILIA: Alquila una habitación moderna, a personas decentes, con teléfono, luz, comodidades. Véala y le agradará. Precio muy barato. Animas 136, altos. Telf. A-5368.
B4 14647 21-24 Ab.

EN CASA DE FAMILIA. Se alquilan muy baratas, dos amplias y ventiladas habitaciones, juntas o separadas. Habana 53, segundo piso, entre Empedrado y Tejadillo.
B4 14626 21-24 Ab.

SE ALQUILAN espléndidas y frescas habitaciones y departamentos en el moderno edificio de Sol 85, con luz y agua desde seis hasta quince pesos. Informa el encargado.
B4 13342 11-11 mayo

GALIANO ESQUINA a Trocadero, altos, en la misma esquina, habitaciones con balcón a la calle. Se alquilan baratas. Informa: Ramón G. Fernández. U-1157.
B 4 14276 18-24 Ab.

OFICIOS No. 88-A

Se alquilan en el primero y segundo piso, espléndidas habitaciones. Frente a la Alameda de Paula.
B4 14191 18-3 May.

INQUISIDOR No. 35

Se alquilan en el principal y la azotea, amplias y frescas habitaciones. Muy baratas.
B4 14190 18-3 May.

EDIFICIO «CATEDRAL», casa para familias honorables. Hay ascensor, agua abundante. Habitaciones y departamentos muy frescos. Visitando este edificio, ningún otro le gustará después. Empedrado núm. 4.
B4 13815 14-14 May.

AGUILA 155, ALQUILO hermosas y frescas habitaciones con servicio de agua corriente en las mismas y caliente en los baños. Precios sumamente económicos. Informes: Manuel Gómez Galiano 104. Telf. A-1796.
B4 13757 14-24 Ab.

SE ALQUILA una habitación fresca y muy ventilada, propia para oficina o depósito de mercancía. Informan en Monte 113, La Azucena.
B4 14559 20 ab 25

EN AGUIAR 100½. Se alquilan cuartos y apartamentos, a $12.00 y $14.00 con agua corriente y salida a dos patios en plena zona bancaria. También se alquilan dos locales, propios para fonda o exposición, con gran frente a Aguiar.
B4 14532 20-26 Ab.

B-5 Casas de Huéspedes

HUESPEDES "CASA MARTI"

Prado 65, altos. Hermosas habitaciones, balcón a la calle y agua corriente. Excelente comida. Servicios modernos, con agua fría y caliente. Precios de situación Telf. M-5665
B5 13806 14-25 Ab.

CASA DE HUESPEDES, Reina 83, esquina a Manrique, «La Matancera», habitaciones amueblanas, con servicio, baño, buena comida, orden. Precio reducido, para familias. Telf. A-0228.
B5 14739 22-30 Ab.

B-6 Hoteles

HOTEL "TORREGROSA"

Compostela 65, esquina Obrapía. El preferido por familias de La Habana y del Interior. Habitaciones confortables, con baños privados, agua fría y caliente, excelente comida. Precios muy reducidos. Elevador día y noche.
B6 13464 12-2 May.

HOTEL "TULLERIAS"

Viva céntrico. Amplias habitaciones, espléndido servicio de comidas. Precios sumamente reducidos para familias estables. Avenida Bélgica número 91, antes Monserrate.
B6 9178 8 mar. 8 jun.

8 Y 9 (ANEXO)

F-6635 F-6757, Vedado Precios Verano. Acabados de fabricar, cuarto con baño privado y terraza, SWIMMING POOL. Con agua esterilizada
B6 12021 30—11 May

M.E.C.D. 2016

ALQUILERES

THE SAVOY
F. Y 15, VEDADO
TELF. F-6616

Situado en un lugar alto del Vedado, con fácil y frecuente comunicación con la Ciudad y Repartos; rodeado de jardines, con 600 metros de hermosos portales. Las habitaciones tienen ventilación directa. Teléfono, closet y baño particular, con agua fría y caliente. Precios moderados, incluyendo tres excelentes comidas, bien seleccionadas, al servicio en mesas separadas para cada familia.
B6 13592 8-8 May.

HOTEL SAN CARLOS
EGIDO Y MONTE. Aquí se vive cómodo. No molesta el calor. Nunca falta el agua. Nuestros precios de habitación y comida, por un mes son muy reducidos. Cuantas personas nos visitan los aceptan con gusto. Hágase huésped del San Carlos y pasará un Verano agradable.
B—6 13969 16-24 ab

Hotel Manhattan
Frente parque Maceo. Cuartos desde $1.00 por día; por meses, con o sin comida, precio convencional. Vea nuestros precios. El hotel más confortable de la ciudad. U-1057.
B6 14417 19 may 19

"IDEAL ROOM"
PRADO 93-B., (POR PASAJE)
Hotel, frente Capitolio Tenemos Apartamentos y habitaciones baño agua caliente, muebles y todo servicio. Limpieza esmeradísima Precios con comida, para matrimonio, desde $33 00 Visítenos, no perderá el tiempo. No se admiten señoras que no sean de moralidad.
B6 12980 8-8 May.

HOTEL "ROMA"
O-REILLY Y AGUACATE
Ofrece sus espléndidas habitaciones con baño privado pensión completa mensual $50. Teléfonos M-6944 y M-6945.
B-6 13024 15-16 mayo

"NUEVO HOTEL LUZ"
AMARGURA Y COMPOSTELA
Dos Personas . . . . $ 60 00
Dos Personas . . . . $ 50.00
Una persona . . . . $ 35 00
Una Persona . . . . $ 30.00
Una Persona . . . . $ 28 00
Agua caliente en baño y duchas generales
EXCELENTE COMIDA. M-2395
B6 13526 12 ab 26

HOTEL "TORREGROSA"
Compostela 65, esquina Obrapía. El preferido por familias de la Habana y del Interior. Habitaciones confortables, con baños privados, agua fría y caliente, excelente comida. Precios muy reducidos. Elevador día y noche.
B6 13464 12-2 mayo

CASA DE HUESPEDES
Habitaciones, nueva rebaja. Miden 5 metros y medio, de amplitud, con lavabo de agua corriente y balcón. Casa respetable, a matrimonios o personas solas, desde $8.00 en adelante. Se exige extricta moralidad. Línea número 215, entre G. y H., altos. Telf. F-2989.
B6 14380 19-30 Ab.

HOTEL "PRADO"
Media cuadra Parque Central. Precios sumamente reducidos, para familias estables y viajeros del interior. Excelente comida. Elevador día y noche. Consulte nuestros precios, que son los más baratos. Prado 85, esquina Virtudes.
B6 14504 20-25 Ab.

SE SOLICITAN

SE NECESITAN UNA CRIADA para habitaciones, sueldo, $20.00; y un chofer español que tenga recomendación, $25.00. Compostela 58.
S1 14745 22-24 Ab.

S-2 Cocineras y Cocineros

SE SOLICITA una española de media na edad para cocinar y limpiar, que duerma en la colocación, y que no saque paquetes. $8. Bruzón 15 entre Ayesterán y Almendares.
S2 14782 22 ab 25

SE SOLICITA COCINERO formal, en casa particular, con referencias, que sepa su obligación y quiera trabajar negocio conveniente. Animas 136, altos.
S2 14648 21-24 Ab.

S-3 Manejadoras

SE SOLICITA una manejadora inglesa, de color, experta en el oficio, que hable buen inglés y tenga referencias, de 25 a 35 años de edad, para una niña de 2 años. Sueldo: $15.00. Uniformes y ropa limpia. Informes: G, esquina 19, (bajos), Vedado. De 9 a. m. a 3 p. m
S3 14704 22-26 Ab.

S-11 Agentes y Socios

SOCIO CON CAPITAL, para ampliación fábrica aceites vegetales, con producción vendida. Deja 70 por ciento de la inversión. Martí 54, Guanabacoa. F. Díaz, Villanueva 19, Jesús del Monte. Ojeda.
S11 14824 23-26 Ab.

SOLICITO socio con 400 ó 500 pesos, que entienda el giro de lechería. Informan, Corrales y Cienfuegos.
S11 14688 21 ab 26

S-12 Solicitudes-Varias

SE SOLICITA señora sola, mediana edad, dándole habitación donde dormir a cambio de acompañar de noche otra señora. Marqués de la Torre 65.
S12 14793 22 ab 24

OPORTUNIDAD
SE SOLICITA PARA JEFE Y SUBALTERNOS DE UN DEPARTAMENTO DE PROPAGANDAS COMERCIALES. PERSONAL CON EXPERIENCIA Y APTITUDES.
Dirigirse con referencias a R. P. A., Apartado 1010, Habana.
...-16 Abril Ind.

GRAN OPORTUIDAD: Se solicitan hombres que quieran ganar de $1.50 a $2.00 diarios. Sr. López, de 8 a 11. San Antonio número 18, entre Milagros y Libertad.
S12 14641 21-24 Ab.

El "Diario Hablado"
Se trasmite todos los días.

Los Económicos del DIARIO los LEE quien PUEDE PAGAR
Dto. de CLASIFICADOS
Entrada principal del EDIFICIO
PRADO 103. Tel. A-3333

SE SOLICITAN

CLASES GUITARRA; Solicita Conservatorio «Masriera», Escobar 18. Alumnos, $3.00, mensuales. Canto, ópera, repaso, repertorio, piano, solfeo, idiomas. Precio situación. Llamen, 12 a 2. F-4037.
S12 14725 22-25 Ab.

SEÑORES PROPIETARIOS: Señora americana, activa, experta en negocios, desea edificio, hotel o negocio para administrar, bajo sueldo y tanto por ciento. Si sus negocios no le producen véame. Escriba: B. V. M., Anuncios Clasificados DIARIO DE LA MARINA.
S12 14235 18-25 Ab.

AGENCIAS DE COLOCACIONES

«LA MILAGROSA» M-5241: Ofrece cocineras y criados de ambos sexos, del país y extranjeros. Sin muchas pretensiones y que duermen en la colocación. Con referencias
X. 14732 22-24 Ab.

¿NECESITA USTED CRIADAS o cocineras? Piense en la q. acomoda dentro de su casa. La Asociación, le sirve sus criados con absoluta garantía. Luz 18 M-6743
X. 14620 21-24 Ab.

LA AGENCIA Márquez le ofrece cocineras, criadas, manejadoras, lavanderas y toda clase de servidumbre del país y extranjera, con referencias y rapidez. Teléfono F-3038, C y Calzada, Vedado.
X 14441 19 ab 25

LA MATANCERA
A-7740 Sirve rápidamente cocineras, criadas, toda clase de servidumbre y empleados de ambos sexos, con referencias. Calle Sol 111. Servicio permanente a todas horas.
X 13552 12 may 12

SE OFRECEN

O-1 Criadas y Criados

BUEN CRIADO, acostumbrado a servir en buenas casas conoce; bien el servicio a la rusa, francesa; hace cocktails, plancha ropa de caballero, y tiene referencias. Telf. M-4471.
O1 14816 23-26 Ab.

SE DESEA COLOCAR una joven española, para criada de mano o manejadora; lleva tiempo en el país y tiene buenas recomendaciones. Telf. F-4443. María Estévez.
O1 14775 22-24 Ab.

DESEA COLOCARSE joven española, para criada de mano o manejadora; tiene referencias. Informan: F-2478.
O1 14762 22-24 Ab.

DESEA COLOCARSE un criado de mano, habituado a trabajos finos, honrado y respetuoso, sin pretensiones tiene buenas recomendaciones de casas conocidas. Llamen: F-4678.
O1 14748 22-25 Ab.

DESEAN COLOCARSE dos jóvenes españolas, buenas criadas de mano, o para manejadoras o cuartos; una sabe coser y las dos tienen recomendaciones, de buenas casas. Teléfono: A-4792. Tintorería.
O1 14744 22-24 Ab.

DESEA COLOCARSE joven española, de mediana edad, para criada o manejadora; lleva tiempo en el país, es fina; tiene quien garantice sus buenas cualidades si es familia decente. Llame: Telfs. I-5255 U-1239.
O1 14617 21-24 Ab.

SE DESEA COLOCAR una joven española, para criada de mano o de cuartos; tiene buenas referencias. Informes: M-5097.
O1 14623 21-24 Ab.

SE OFRECE UN BUEN CRIADO español, de servicio fino de comedor, a la rusa, y ayuda de cámara, con buenas referencias de casas conocidas donde ha trabajado. Informan: Telf. U-6893.
O1 14513 20-24 Ab.

O-2 Cocineras y Cocineros

SE OFRECE BUEN COCINERO, español, cocina criolla, española y francesa, helados, repostería y pastelería; agradable sazón limpio en su trabajo. Es hombre solo, sale al campo. Antonio. Telf. M-4162.
O2 14859 23—25 Ab.

SE OFRECE BUENA cocinera de color, no es vieja, para cocinar y ayudar y sabe hacer dulces y tiene buenas referencias: duerme en la colocación. A-8066.
O2 14835 23 ab 25

DESEA colocarse una joven española para cocinar y limpiar a corta familia o para cocinera, sabe cumplir con su obligación. M-5094.
O2 14790 22 ab 24

COCINERO Y REPOSTERO, joven español, sin pretensiones, desea colocarse en casa particular; sabe hacer toda clase de comida, dulces y helados; duerme en la colocación, no le importa salir al campo y tiene referencias. Informes: Someruelos número 3. Telf. A-3497.
O2 14747 22-25 Ab.

JOVEN ESPAÑOLA, desea colocarse de cocinera; cocina a la española y a la criolla y tiene referencias. Telf. F-5152.
O2 14777 22-24 Ab.

BUEN COCINERO, joven chino, sabe cocinar muy bien criolla, española; hace toda clase de dulces y limpio. Ha trabajado, casa particular y mucho tiempo país; tiene recomendaciones. Informes: Telf. M-5239.
O2 14714 22-24 Ab.

SE COLOCA BUENA COCINERA, de color, que sabe hacer dulces, para cocinar sólo, o ayudar algo; tiene buenas referencias y duerme en la colocación. M-5241.
O2 14731 22-24 Ab.

JOVEN ESPAÑOL, desea colocarse en casa particular es buen cocinero y repostero, con referencias de familias distinguidas. Telf. FO-1887.
O2 14631 21-24 Ab.

O-3 Manejadoras

SE OFRECE A FAMILIA respetable, joven americana, habla bien español, para manejadora o criada de mano: lo mismo para el campo o extranjero. Aviso: F-4053.
O3 14587 21-24 Ab.

CAPABLE ENGLISH sepaking woman desires position as nurse. Con furnish references. Call. May. Telf. F-5572.
O3 14427 20-24 Ab

O-4 Crianderas

DESEA COLOCARSE de criandera señora joven española, con todos sus análisis y buenas referencias. Informes: Telf F-6267.
O4 14761 23—28 Ab.

SUSCRIBASE AL DIARIO DE LA MARINA

SE OFRECEN

O-5 Jardineros

SE OFRECE EXPERTO jardinero japonés un verdadero jardinero sin pretensión se hace cualquier otro trabajo, tiene buenas recomendaciones. Telf A-6931.
O5 14804 23—28 Ab

SE OFRECE JOVEN español, experto jardinero; puede hacer cualquier otro trabajo, como criado, camarero, portero, fregar máquinas, ayudante cocina, etc., sin pretensiones y tiene recomendación. Telf. A-4792.
O5 14743 22-24 Ab.

EXPERTO ACREDITADO jardinero, japonés, desea colocarse en casa particular o finca; no le importa ir al campo, y tiene buenas referencias de las casas donde trabajó. Telf. FO-9305 José Vrano.
O5 14625 21-30 Ab.

O-8 Lavanderas y Lavanderos

SE DESEA COLOCAR un lavandero y planchador, asiático, en casa particular u hotel; con referencias. Telf. F-6134.
O8 14584 21-25 Ab.

O-10 Oficinistas

DESEA EMPLEO Taquígrafa-Mecanógrafa. Español-Inglés. Trabajos oficina, en general. Varios años experiencia. San Ignacio 134, bajos.
O10 14628 21-24 Ab.

SE COMPRAN

C-1 Casas

A LOS PROPIETARIOS
Del Vedado: Compro residencia moderna, bien situada, dos plantas, siete habitaciones y demás. Gerardo Mauriz, Empedrado número 30. M-7586 FO-7815.
C1 14652 21-26 Ab.

C-5 Muebles y Prendas

DESEO comprar un juego de sala o recibidor bueno, pero barato. Teléfono X-1178. Preguntar por Antonio.
C5 14797 22 ab 24

A-7757 COMPRO MUEBLES general. Liquido casas completas. Huéspedes, hoteles ,etc. Baúles, maletas, oro viejo, antigüedades. Efectos profesionales, libros, pianos, máquinas coser, escribir. Acudo día festivo.
C5 14650 21-28 Ab.

COMPRO
Toda clase de prendas viejas, objetos de plata y bronce, muebles modernos y de oficina, máquinas de escribir y coser. Llámenos al teléfono M-7337 y le enviaremos nuestro comprador. El Vesubio, Piñón y Hermano.
C5 14686 21 ab 24

M-2680: COMPRA muebles, pianos, máquinas coser, escribir, calcular, ropa, antigüedades, objeto Arte, joyas, oro, plata, libros, efectos profesionales, sanitarios, baúles, maletas Todo lo que quiera vender.
C5 13865 15-30 Ab

COMPRAMOS JOYAS VIEJAS
De oro, platino, plata o enchapadas. Sanas o rotas. Monedas de oro y plata. Fabricamos joyas y componemos relojes. Carballal Hermanos. San Rafael 133, entre Belascoaín y Gervasio. Telf. U-5744.
C5 11411 28-29 Ab.

C-8 Instrumentos de Música

COMPRAMOS pianos de todas marcas teléfono A-3091.—Monte 18.
C8 14322 18—31 ab.

C-12 Objetos-Varios

BAUL-ESCAPARATE, buena clase y estado. Compro a precio actualidad. Preguntar por Sánchez. Solamente de 11 a 1. A-0238.
C12 14719 22-24 Ab.

LIBRERIA «MONSERRAT», con sucursal en Neptuno número 3. Compramos libros en todas cantidades Vamos a domicilio Neptuno número 3. Monserrate 135. Telf. M-3980.
C12 14362 19-30 Ab.

SE VENDEN

V-1 Casas

GANGA: CASAS APARTAMENTOS EN CONSTRUCCION, $6,500
Se vende en la calle 17, esquina a la 24, Vedado, con la construcción muy adelantada, para cuatro apartamentos y terreno de 24 x 22.66 metros. Solamente el terreno lo vale. Informa: Srta. Angelina Camp. Telf. F-2474.
V1 14770 22-7 May.

OPORTUNIDAD. Por no poder atenderlas liquido 2 casas. $2,500. Calle Ferrer, en el Cerro, rentan $30, y una esquina para bodega u otro negocio. Informa, dueño, vidriera hotel Boston.
V1 14795 22 ab 25

LUYANO. Se vende la casa Mangos letra E entre Reyes y Benavides. Puede verse de 1 a 6.
V1 14796 22 ab 29

GANGA: ESQUINA VEDADO 19 Y 14 $5.25 VARA
Se vende la esquina, con frente a la calle 19, a la acera de la sombra, con 27 varas de frente, por 30 de fondo. Incluyendo en este precio las aceras por la calle 19, que están pagadas. Informa: Sr. Díaz. Telfs. M-7070 M-7058.
V1 14772 22-7 May.

GANGA: GRAN CASA, VIBORA, EN $8,000
Se vende, en la calle Alcalde O-Farrill, entre Estrada Palma y Libertad, solar de 24 x 59 varas, de dos plantas, con jardín, portal, recibidor, sala, comedor, escalera a los altos, hall, cuarto de costura, pantry, cocina, cuarto y servicio de criados, y en la planta alta cuatro grandes habitaciones, baño, etc. En cuerpo aparte, garage de dos plantas, gran patio y jardines laterales. Informa: Sr. Gonzalo Rodríguez. Telf. I-2929.
V1 14769 22-7 May.

VENDO BARATISIMA, pegada Reina, modernísima casa, regia fachada piedra, armazón acero-concreto, sala, comedor dos cuartos, baño completo, gas, calentador, cielos monolíticos decorados, carpintería cedro, dos pulgadas, todo extra, (Igual altos). Sombra, brisa, clara, fresca, seca, saludable, alegre, lindísima. Magnífica renta, siempre alquilada. Dejo cualquier cantidad hipoteca, interés bajo. También cambio por terreno en Habana o casa en reparto. Dueño: Galiano 90, altos, de 11 a 1, y de 6 a 8.
V1 14712 22-25 Ab.

VENDO CASA BUENA y bonita, Luz Caballero, Víbora, por $2,500, sin más gasto para el comprado jardín, portal, sala, saleta, tres cuartos, baño, cocina, galería, patio cementado y garage, con cuarto alto. Gardell, Lacret 85. Contratista de Obras. Telf. I-2696.
V1 14709 22-26 Ab.

VEDADO: GANGA casa-chalet, moderno, jardín, portal, sala, vestíbulo, comedor, cocina; altos, cinco cuartos y baño completo. Precio: $12,000. Solo $3,000 contado. Quintana: Chacón 23. Telf. A-7733.
V1 14696 22-24 Ab.

GANGA: SE VENDE una casa de tres plantas, fabricada de nuevo, en Zapata número 14, entre Infanta y Basarrate. Informes, en la misma, su dueño, planta baja. La vendo barata, por tener que embarcarme.
V1 14692 22-26 Ab.

HORROROSA GANGA: Vendo casa mampostería. Mide 6 x 20; compuesta, portal sala, comedor, tres cuartos, cocina, servicios, patio. Renta: $20.00. Precio: $800.00. Por embarcar. Informes: Lodos. Marte-Belona.
V1 14607 21-25 Ab.

VENDO una linda casa moderna, por embarcar, baratísima. Lo mejor del reparto Almendares ,una cuadra tranvía, ómnibus, 3 grandes cuartos, hall, comedor, sala, cocina, pantry, garage, baño moderno, patio con jardín. Si tiene interés comprar, llame FO-1167. Aproveche esta ganga.
V1 14554 20 ab 27

VENDO $1,000 CASA MODERNA, decorada, sala, dos habitaciones, servicios, cocina. Situación: Este de la Línea, letra C., casi esquina a Mendoza, frente al Puente Hierro, Santos Suárez. (Preguntar por Domingo). Alberto Cuervo. Obispo 59, altos. M-1537.
V1 14419 19-24 Ab.

VEDADO
Calle 4, vendo buena casa moderna, cuatro cuartos, sala, comedor, garage, etc. Informa: Delmonte. A-2474. Habana 82.
V1 14517 20-24 Ab.

VENDO $1,600 CASA MODERNA, decorada, portal, sala, dos habitaciones, servicios, cocina, patio. Situación Este de la Línea, letra A., casi esquina a Mendoza Santos Suárez, frente al Puente Hierro. (Preguntar por Domingo). Alberto Cuervo. Obispo 59 altos. M-1537.
V1 14420 19-24 Ab.

REPARTO MIRAMAR
Preciosa «Villa Española», esquina de fraile, dos plantas, cinco habitaciones, dos baños, dos garages. Marmol escayola cerámica. Costó $85,000. Se da por menos de la mitad. Poco efectivo. Gerardo Mauriz. M-7586 FO-7815

VEDADO, PROXIMA CALZADA
Moderna casa, dos plantas, independientes, cuatro y seis habitaciones, garage, $13,000. Colosal esquina fraile, Línea, dos plantas independientes, $36,000. Gerardo Mauriz, Empedrado 30. M-7586 FO-7815.

VEDADO, PROXIMA 23 Y PASEO
Magnífico chalet, vestíbulo, sala, saleta, comedor, cinco habitaciones, dos baños, garage, dos cuartos criados, $15,000. Próxima 17, dos plantas independientes, $15.500. Gerardo Mauriz, Empedrado 30. Telfs. M-7586 FO-7815.

VEDADO, ESQ. LO MEJOR DE 17
Hermosa y amplia casa de esquina, ocho habitaciones, dos plantas, 35,000 pesos. Precioso chalet, estilo Colonial, Costó $70,000, se da por $23,500. Gerardo Mauriz, Empedrado 30. M-7586 FO-7815.
V1 14651 21-26 Ab.

VENTA: GERVASIO 62, entre Concordia y Virtudes. Frente: 7 y media varas; fondo, 42 varas; sala, comedor corrido, cuatro grandes habitaciones, etc. En condiciones para fabricarle altos. Ganga: $20.0. por vara cuadrada. Verla, de 3 a 6. Informes: Herrera. Milagros 21.
V1 14606 21-30 Ab.

CAMBIO O VENDO CASA moderna, en el Vedado por una o dos en La Habana o Repartos. Informan: Telf. F-2589.
V1 14596 21-26 Ab.

POR TENER NECESIDAD de embarcar, liquido casa sin estrenar, al contado, $8,200. Avenida de La Tropical, entre Paz y Almendares. Su dueño: FO-1430.
V1 14597 21-25 Ab.

VENDO CASA ANTIGUA, esquina, en Villegas, tiene bodega, renta $40.00 mensuales. Buena medida. No corredores. Informes: FO-1288.
V1 14549 20-25 Ab.

REPARTO SANTOS SUAREZ, Santa Emilia, entre Gómez y Mendoza. Vendo una casa, fabricación de primera, cielos rasos, portal, sala, dos habitaciones, baño intercalado completo, comedor y cocina. Entrada para garage. Informes: Santa Emilia número 7, a todas horas. No corredores.
A. 14598 21-25 Ab.

ALTURAS DEL RIO Almendares. Vendo casa, $9,000, portal, sala, tres cuartos, baño intercalado, comedor, pantry, cocina. La cambio, por finca rústica, FO-1288.
V1 14548 20-25 Ab.

VENTA DE QUEMAZON; No pierda esta ocasión. Por embarcarme, doy por la mitad, dos esquinas. Buena renta, desde $3,500 a $12,000. M-9538 vidriera. Teniente Rey y Habana.
V1 14586 21-1 May.

$8,500 VENDO VIBORA, cómoda casa, Milagros 43, dos cuadras de la Calzada, Puede verse de 2 a 5 p. m. Trato con su dueña.
V1 14614 21-25 Ab.

VENDO UNA CASITA en La Habana Punto céntrico. $1,700. Informan: Manrique número 113, de 8 a 12, y de 2 a 6. Rafael. No corredores.
V1 14457 20-25 Ab.

VENDO linda casa no estrenada, esquina calles asfaltadas, frente tranvía. Punto inmejorable. 9 esquina 10. Reparto Nicanor del Campo (Almendares). Gran apariencia, construcción primera, lujosa, toda decorada en yeso y pinturas. Jardines, portal, vestíbulo, sala, comedor, closets, lujoso baño completo intercalado, tres cuartos, otro independiente con medio baño, pantry, cocina, garage, cuarto y servicio criados, lavadero y cuarto útiles. $6.800. Hay sereno todo el día.
V1 14529 20 ab 24

V-2 Solares

VENDO REPARTO LA SIERRA, dos solares, miden 24 x 47 varas, a $2.75 Facilidades de pago 6,000 metros en Luyanó a $0.50. Monte 13. Informes Fernández.
V2 14839 23-27 ab

GANGA EN ALMENDARES 12 X 30 VARAS A $2.00
Se vende parcela, en la Avenida Segunda y calle 8, Reparto Almendares, $300.00 de entrada; resto con facilidades de pago. Informes: Sr. Carrillo. Telf. I-1092.
V2 14773 22-7 May.

GANGA: VIBORA, $1.40 LA VARA
Se vende solar en la calle D-Strampes, casi esquina a Estrada Palma, con 12 varas de frente, por 58 de fondo. Informes: Sr. Gonzalo Rodríguez. Telf. I-2929.
V2 14771 22-7 May.

MAGNIFICA inversión. Se venden a precio muy ventajoso, de 3 900 a 6,000 metros de terreno en el Vedado, por el lugar donde continuará el Malecón. Telf. F-4439.
V2 14794 22 ab 25

GANGA: SOLAR de 14.74 x 59, igual a 869 varas. Lo regalo a $1.50 vara. Situado frente línea. Reparto Almendares. Dueño: Telf. FO-2188.
V2 14095 22-24 Ab.

$2.00 VARA. URGEN VENTA. Buen Retiro, hermoso solar, 14.15, por 47.70. Bien situado Steinhart, entre Avenida Columbia y Medrano. X-1403.
V2 14613 21-25 Ab.

V-3 Fincas Rústicas

RUSTICA
En Caimito del Guayabal, la mejor finca. Muy llana, a 460 pies de altura. Tierra colorada de mucho fondo, cuatro caballerías, dos pozos. Informa: Delmonte. Habana 82. A-2474
V3 14515 20-24 Ab.

ENTRE CANO Y WAJAY
Frente, mil metros, con arboleda, a $0.15 y facilidades. Treinta y cinco mil, a $0 13. de buen terreno. Finca «Pastrana» Cuatro Caminos de «El Chico».
V3 14365 19-25 Ab.

SE VENDE
Estupenda finca de recreo, situada en el Hollywood de Arroyo Arenas propia para familia rica y de gusto refinado: tiene 9,360 metros de terreno. Véala y haga su oferta Reparto San Pedro, Carretera Central, entre La Lisa y Arroyo Arenas. F-4047 A-9543.
V3 14204 18-18 May.

SE VENDEN

V-4 Establecimientos

VENDO almacén víveres con camiones de reparto y tostadero café, buen contrato, alquiler muy barato, sin correr con inquilinos. Por estar en el mejor punto de la Habana, puede arreglársele barra o fuente de refrescos, dulcería o panadería por tener una espléndida casa, es negocio de oportunidad, le damos facilidades si usted no es pesimista aproveche, su dueño no lo vende por falta de negocio sino por falta de atención. Le admitimos propiedades en pago libres de deudas, ambas cosas, diríjase señor Pérez, notaría de Masana, Aguiar número 74.
V4 14742 22 ab 25

SE VENDE o cambia por propiedad barra bien montada; preparada para víveres, buen contrato, módico alquiler. Informan, La Moncloa, Zanja y Gervasio, de 8 a 1 a. m. y 7 a 1 p. m.
V4 14136 17 ab 26

SE VENDE un establecimiento víveres y productos del país. Vende $50 a $60 diarios, bien surtida, en la mejor barriada de la Habana. Informan, Escobar 70, bajos, derecha, señor Bautista.
V4 14671 21 ab 24

VENDO PEQUEÑA CASA de huéspedes, muy bien situada, a precio de situación, Informan Egido 17 vidriera. Sr. Elías.
V4 14200 18-27 Ab.

SE VENDE UNA ESPLENDIDA casa. Lo más alto de Santos Suárez, jardín, portal, sala tres hermosas habitaciones, baño completo, comedor al fondo. $3.600. Telf. M-8507.
V4 14627 21-24 Ab.

(A LOS CARNICEROS)
Se vende o se arrienda local carnicería, con buena barriada. Más informes: Castillo 45. (Bodega).
V4 14639 21-25 Ab.

SE VENDE gran casa de comidas en buen punto, rodeada de comercios, con bastantes buenos abonados fijos y muchas cantinas, tiene buen servicio, se da a un precio de ganga, por embarcar. Informes por el U-3631.
V4 14533 20 ab 27

VENDO, CAMBIO Y COMPRO
Establecimientos y propiedades Negocios rápidos y reservados. Bodegas, desde $200 00, sin deudas. Informes: Suárez y del Toro Belascoaín y Figuras, café.
V4 13846 15-30 Ab.

GRAN OPORTUNIDAD: Se vende juntos o separados, tres negocios, panadería establecimiento de víveres y depósito y envase de mantequilla, con marca registrada. Se garantiza buena utilidad. Precio sumamente razonable. Llame: FO-9313, Rodríguez, Parque y Concepción, Marianao.
V4 13784 14-24 Ab.

V-5 Muebles y Prendas

VENDO ELEGANTISIMO juego de comedor, 10 piezas, costó $140.00, regalo $55.00; mesa teléfono, con silla Renacimiento, chasselong, $7.00 Jesús del Monte 27, altos, una cuadra Esquina Tejas.
V5 14865 23-26 Ab.

VENDO JUEGO CUARTO Arte Moderno lunas al aire, $70.00, propia persona de gusto, juego recibidor, $55.00, caoba, nuevecito, Jesús del Monte 27 altos, una cuadra. Esquina Tejas.
V5 14866 23-27 Ab.

MUEBLES EN ALQUILER
Oportunidad única. Liquidamos preciosos juegos de cuarto desde 50. 80, 100, 120, y 250 pesos. Modernistas. Juegos sala y recibidor desde $20.00 comedor. Arte Moderno, caoba, desde $45.00. Muebles de niño, Neveras. Atractivas, facilidades de pago. Compramos, cambiamos, alquilamos. Cao y Varela, Angeles 29. Teléfono A-3416.
V5 14836 23—23 May.

MUEBLES; JUEGOS de cuarto $30.00 con escaparate de 3 cuerpos $80.00 sala, $18.00 recibidor, $25.00 Comedor, desde .25.00 Arte Moderno y estilo Renacimiento; Juego—mimbre $20.00 camas-niños $4.00; camera. $5.00; neveras, $10.00; sillones- portal. $8.00. Arreglamos muebles y barnizamos y hacemos cambios. Infanta 88. U-4352. Cao y Hermano.
V5 14076 16—24 Ab.

VENDO ESCAPARATE dos lunas; cama bronce; mesa-noche; coqueta ta por 25.00 Aparador ovalado, seis sillas, mesa, $18.00 Dos sillones grandes. $7.00 Teniente Rey 87, segundo piso.
V5 14826 23—26 Ab

URGENTEMENTE VENDO todos los elegantes muebles de mi casa, sala, comedor y cuarto. Todos Arte Moderno. San Lázaro 328, altos, entre Gervasio y Belascoaín.
V5 14815 23—26 Ab.

SE VENDE un juego de cuarto, un aparador y una máquina de escribir, todo en buen estado y barato. Urge venta por embarcar.
V5 14783 22 ab 24

JUEGO DE TRES CUERPOS $50.00; sala, $20.00; Concha entre Luco y Justicia, Luyanó, mueblería Mastache, «El Palacio de los Muebles». Nota: Vendo también a mueblistas.
V5 14724 22-24 Ab.

REALIZAMOS
Muebles de oficina, máquinas sumar Burroughs, recibidor, sala, cuartos y comedor y sueltos, camas, cunas, lámparas, cuadros óleo, objetos de arte y neveras en Corrales 53.

BAULES Y MALETAS
Maletines de uso y nuevos de todas categorías, a precios módicos. También compro, cambio por muebles o prendas viejas de oro y otros objetos. Corrales 53.

RELOJES Y JOYAS
De oro, 18 kilates y platino y brillantería fina. muy baratos y cambio por prendas viejas, rotas, pasadas de moda, por muebles u otros objetos. Corrales 53.

CAMARAS GRAF Y OTRAS INSTRUMENTOS MUSICA
Radio electrola, victrolas, maletín, violines, guitarras, flautas, clarinetes, saxofón, mandolina, trompeta, bombo, drum, baratísimos; los cambio por prendas de oro viejo, objetos de arte, muebles. Corrales 53.

MAQUINAS DE COSER
Singer, de ovillo y lanzadera, cadeneta, las garantizamos como nuevas, las cambiamos por oro viejo, prendas rotas, pasadas de moda y por muebles y otros objetos en El Vesubio, de Piñón y Hermano. Corrales 53, al fondo La Isla de Cuba. M-7337.
V5 14687 21 ab 24

POR EMBARCAR: Se venden unos muebles baratos en Monserrate 97, segundo piso.
V5 14474 20-28 Ab.

«UNA CASA COMPLETA» de muebles y lámparas, por $10 00 mensuales, un juego cuarto, juego comedor, juego sala, nevera, 3 lámparas, 2 sillones portal. una cama de niño una fiambrera. Todo por $10 00 mensuales, libre conducción «La Comercial» Neptuno 153 V5 12783 6-6 May

MUEBLES CLASICOS y Arte Moderno, muy baratos, al contado y a plazos. Fabricación rápida a elección del cliente. Liquidación de enormes existencias, así como joyería, lámparas, etc., con el fondo y mensualidades que convenga al comprador. Cambiamos y alquilamos muebles, con opción a comprar los incluso los de lujo, rebajando el 50 por ciento de lo pagada. La Casa Ruisánchez, (que anuncia la verdad). Angeles 13, esquina a Estrella, (del 25 al 31). Telf. A-2024
V5 9705 14-28 Ab.

POR LA TERCERA de su valor, vendo, cuarto, tres cuerpos, sala, recibidor y comedor, bargueño y lámparas. Concordia 31, altos esquina a San Nicolás.
V5 14013 16-1 May.

SE VENDEN

MUEBLES, juegos de cuarto $30, con escaparate de 3 cuerpos, $80, sala $18, recibidor $25, comedor desde $25 «Arte Moderno» y estilo renacimiento, juego mimbre $20, camas niño, $4, camera $5, neveras $10, sillones portal $8 arreglamos muebles y barnizamos y hacemos cambios. Infanta 88 U-4352 Cao y Pita.
V-5 14076 16-24 abril

MAQUINAS DE COSER
Singer ovillo central e industriales. Tenemos gran surtido, con facilidades de pago. Tenemos piezas de repuesto. todas clases. Compramos y cambiamos. Pagamos doble. Angeles 36 y Sitios. Telf. A-8861.
V5 13386 11 ab 28

DESDE $25, juegos de cuarto, escaparates. $10, camas, coquetas juegos de comedor desde $30. juegos de sala $10, chiffoniers $10; grandes facilidades de pago. San Rafael 171 y 173, entre Oquendo y Marqués González, «La Predilecta». Telf. U-1729
V5 13314 11-27 abril

«UNA CASA COMPLETA» por $15.00 mensuales, juego sala, juego comedor, juego cuarto, nevera, tres lámparas, mesa-teléfono, dos sillones portal, 1 cama hierro 1 fiambrera, 1 sombrerera y una mesa-escritorio Todo por $15 00 mensuales libre conducción «La Especial», Neptuno 159
V5 12782 6-6 May.

SE VENDE Juego de sala dorado, 9 piezas. Puede verse de dos a seis. L 106 entre 11 y 13.
V5 13384 11-26 abril

V-7 Automóviles y Accesorios

«PACKARD» MODERNO, último tipo, seis cilindros, siete pasajeros Chevrolet del 27; Buick 28, cinco pasajeros. Facilidades pago. Verlos; Tienda Frutos País. Neptuno y Zulueta, Luis, sombrerero.
V7 14851 23J25 Ab.

SE VENDE BARATO, dos autos en buenas condiciones: uno abierto siete pasajeros; otro cerrado cinco pasajeros. Marcas Buicks y Marquette Llamen: FO-2809.
V7 14785 23—26 Ab

SE VENDE UN «BUICK», del 27, tipo ligero, o se cambia por otro coche más chico. Puede verse de 10 y media a 1, en el garage «Belén».
V7 14723 22-26 Ab.

BUENA OPORTUNIDAD: Se vende flamante automóvil cerrado, Sedan «Buick», siete pasajeros, seis cilindros, dos ruedas repuesto, chapa particular. Poco uso. Véalo: Calle 13 número 415 entre 4 y 6, Vedado. Telf. F-5382.
V7 14730 22-30 Ab.

CUPE-DEPORTIVO Ford, convertible, del año 1931, completamente nuevo. Lo más bonito que rueda en La Habana. Lo vendo a precio de situación. Informes: Sr. Maza. A-5986, de 7 a 10 y de 2 a 5. Todos los días.
V7 14656 21-24 Ab.

AUTOMOVIL «PACKARD», Turismo, 7 pasajeros, 8 en línea. Propio para familia de exquisito gusto y distinción. Lo doy muy barato. «El Relámpago». Concha 113.
V7 14609 21-25 Ab.

SE VENDE POR NECESITAR el local, se venden a la primera oferta, una automóvil Chrysler 70 Sedan, de dos puertas, y otro La Salle, tipo Sport. Ambos están en flamante estado. Informan: Telf. FO-1710.
V7 14422 19-24 Ab.

OAKLAND 28. MUY BARATO a toda prueba. Gervasio y San Lázaro bodega.
V7 14379 19-25 Ab.

FORD VENDO Cupé, 18,000 kilómetros. Rigurosa prueba. Cuña Ford, viajantes, cobrador, comisionista. Cupé-Cuña Chevrolet cerrado. Gomas nuevas. Chapa particular. Completamente nuevos. Aguiar 95. M-2270. A. Pérez.
V7 14413 19-29 Ab.

ALMACENISTAS: CAMION Ford, reparto, completamente nuevo, propio para transporte de almacenes. Gomas nuevas. Chapa, todo el año. Es ganga. M-2270. Aguiar 95. A. Pérez.
V7 14412 19-29 Ab.

GANGA, vendo al contado inmejorable Chevrolet Sedán, de 4 puertas, 6 cilindros, igual que nuevo. Garage Alvarez, Obrapía 99 entre Bernaza y Villegas. Pregunten por Manolo.
V7 14311 18 ab 25

GRAN TALLER DE CHAPISTERIA
Reparación en general de radiadores, pintura «Duco», soldadura autógena, de Enrique Padilla Infanta 5, entre Jovellar y San Lázaro. Telf. U-7267. Esta casa pinta con «Duco» todas las reparaciones de los trabajos de chapistería, con precios muy reducidos y con toda garantía, en las reparaciones generales Mi interés es que sea usted cliente para siempre.
V7 13462 JIR. Ind.

V-8 Instrumentos de Música

RADIOS "MAJESTIC", $5.00 mensules. Ultimos modelos 1932. Aceptamos de entrada o parte pago radios, pianolas, victrolas, muebles usados. A-5704. Jesús del Monte 27, altos, una cuadra Esquina Tejas.
V8 14868 23-27 Ab.

ORTOFONICA «VICTOR», lujoso gabinete, muchos discos, $8.00 otra portátil, forro piel, muchos discos Barata. Urge venta. San Joaquín 33 altos entre Monte y Omoa.
V8 14848 23—26 Ab

VENDO MAGNIFICO, radio eléctrico $15.00 grandes voces, Radiola R. C. A. $28.00; ortofónica, gabinete, nuevecita $9.00, con 20 discos, grandes voces. A-5704, Jesús del Monte 27, Esquina Tejas.
V8 14867 23—27 Ab

MAGNIFICO ARMONIO «Estey», garantizado, casi nuevo, color caoba, 12 registros, hermosas y sonoras voces. Verdadera oportunidad, $60.00. Piano, media cola, «Pleycl», magnífico estado. Verlo es comprarlo, $75.00. Valen triple. Soberbio piano americano, nuevo, en inmejorables condiciones. Baratísimo, por embarcar dueño. Véalo: Reina 74, Lealtad Campanario.
V8 14746 22-25 Ab.

GRAN LIQUIDACION DE PIANOS y pianolas, sólo por 8 días, de toda garantía, a precios de situación. Aproveche esta oportunidad y ahorrará dinero. «La Predilecta», San Rafael y Oquendo. U-3847.
V8 14516 20-28 Ab.

AFINE SU PIANO, pianola, por $2.50 Absoluta garantía Virgilio Fernández, procedente de grandes fábricas europeas. Taller de reparaciones de pianos y autopianos. Zulueta 36 y medio. M-3040.
V8 11770 30-29 Ab.

AFINADOR constructor de pianos Otto Lamm, de Alemania taller de reparaciones. Precios módicos. Vendemos pianos nuevos, usados, vertical y cola. Teléfonos A-0236; A-6873. Virtudes 30.
V8 13292 11-26 abril

SE VENDE UN PIANO «Monarch», casi nuevo, con teclado de marfil, sin comején. Se da muy barato y con facilidades de pago. Aguila número 139 entre San José y Barcelona.
V8 14618 21-25 Ab.

SE VENDE en Concordia número 202, altos, un magnífico piano Kohler Compbell, en espléndidas condiciones de voces, por ser de reciente adquisición.
V8 14115 17 ab 25

ESTUPENDO PIANO para persona dotada de gran cultura musical, de gusto fino y delicado. Este piano, fabricado en Milano, para un alto personaje, está sin estrenar. Costó mucho, pero se da casi regalado. Venga, vea y tiene usted la palabra. Dragones, frente al Teatro «Martí».
V8 14288 18-26 Ab.

V-9 Utiles de Oficinas

VENDO CAJA PARA CAUDALES grande, contadora «National» con 9 gavetas; máquina de sumar Bprroughs; triplicadora para facturas, motor con bomba centrífuga, una pulgada, Amistad 136.
V9 14547 20-25 Ab.

SE VENDEN

MUEBLES DE OFICINA
Burós, archivos, cajas para documentos, armarios de acero, sillas giratorias, satélites, máquinas de escribir, sumar y calcular. Mimeógrafos, Addressógrafos, Kardex y todo lo relacionado con oficina. A precios de ocasión. «La Nacional», Villegas 98. Portales. A-9915.
V9 14750 22-30 Ab.

BUROS DE OCASION
Y máquinas de escribir, archivos, libreros, muebles de oficina, en general. Verlos: Villegas 6. A-8054.

MAQUINAS
Empeño. Compro, vendo, de escribir, sumar, calcular, mimeógrafos, muebles de oficina, en general. Villegas 6. A-8054.
V9 14360 19-24 Ab.

V-12 Objetos-Varios

TINTOREROS Y LAVANDEROS
Vendo máquinas de panchar Hoffman. Avise a González. U-1580.
V12 14789 22 ab 27

SELLOS CORREOS VARIADOS, cedo buena cantidad, por $5.00. Vale el doble, por haber algunos muy buenos. Neptuno 68, piso tercero.
V12 14760 22-25 Ab.

SE LIQUIDA gran cantidad de molinos café y maíz, cantina Frigidaire, como nueva, cajas contadoras y caudales, pesas Toledo, vidrieras, mostradores, motores. No se repara precio Monte 248, frente al mercado.
V12 14576 20 ab 30

BAULES Y MALETAS
Las encuentra en «La Competidora» por la mitad de su valor Gran rebaja por este mes. Surtido completo Gloria e Indio. Telf. A-6827, Avelino G. Arango S. en C.
V12 12978 8-8 May.

PARA LAS DAMAS

PD-6 Interés para las Damas

«EL PENSAMIENTO»: Calzado a medida, cómodo elegante. Especialidad, pies delicados o defectuosos. Hacemos y forramos zapatos con tela de su vestido. Pasamos a domicilio. Luyanó 37, (Toyo) I-6608.
PD-6 11035 26-25 Ab.

MADAME KUZMA: Ex-Modista de las principales casas de París y Viena. Creadora en sombreros finos, modelados en su cabeza. Transforma toda clase de sombreros, desde $1.00. También tiñe sombreros. San Rafael y San Nicolás, altos.
PD-6 12435 4-4 May.

SWATERS ALTA NOVEDAD, sobre tul, con estambre, se enseñan a confeccionar gratis. Indispensable pedir horas. Telf. F-3358. Sampere. Línea 32, esquina J., Vedado, Habana. Se solicitan Agentes serias y activas, para venta de labores, Habana e Interior.
PD-6 14336-14337 19-29 Ab.

PARA EL HOGAR

PH-2 Reparaciones de Muebles

RESTAURAMOS MUEBLES: La Casa Pardo, U-5761. Barnices muñeca, esmaltes «Duco» pinturas mimbres a vapor, tapicería en general. Hacemos muebles encargo, los reformamos envasamos azogamos espejos, ponemos cristales. Trabajos garantizados. Precios baratísimos San Rafael 130. PH-2 13798 14-29 Ab.

PH-6 Interés para el Hogar

MECANICOS Y ELECTRICISTAS, para toda clase de trabajos, pídalos a la ferretería «Fin de Siglo». Telf. A-8983. Nuestro personal es escogido. Operarios competentes y formales.
P-H-6 14610 21-24 Ab.

GIROS Y LETRAS

CAJAS RESERVADAS
Las tenemos en nuestras bóvedas, construídas con todos los adelantos modernos y las alquilamos para guardar valores de los interesados. En esta oficina, daremos todos los detalles que se deseen.
N. GELATS Y COMPAÑIA
106 Aguiar 108, esq. a Amargura.
G y L 12971 8-8 May.

DINERO E HIPOTECAS

SE OFRECE

EN LA HABANA O CALZADA, coloco $4,000, primera hipoteca, al 8 por ciento y $2,000, con buena garantía en los repartos. Monte 13. Informes: Fernández.
Z-S-O 14840 23—27 Ab

SE DESEA COLOCAR dinero en hipotecas, a bajo interés, sobre casas, con buena garantía. Trato directo. Telf. F-1113.
Z-S-O 14722 22-25 Ab.

DINERO AL 7 POR CIENTO, sobre buena garantía. No pregone sus propiedades. Tengo la cantidad que desee, hasta $1144.898 00. Traiga papeles. Habana y Teniente Rey, vidriera. M-9538. Tejeiro.
Z-S-O 14585 21-1 May.

COMPAÑIA DE PRESTAMOS, Amargura 56. Hacemos préstamos de $50.00 a $300.00. A devolver en un año, con la firma de dos fiadores.
Z-S-O. 14506 20-25 Ab.

DOY DINERO EN HIPOTECAS, al 7 por ciento, en 24 horas; también sobre bóvedas y panteones. Alberto Cuervo. Obispo 59, altos. M-1537.
ZSO. 14421 19-24 Ab.

DINERO: LO FACILITO directamente en pequeñas y grandes cantidades, con rapidez y absoluta reserva. Sobre automóviles y panteones. También en hipotecas. Módico interés. Telf. I-3167.
ZSO 14400 19-25 Ab.

D I N E R O
Doy grandes y pequeñas cantidades en hipoteca desde el 6 por ciento en adelante para la Habana y sus barrios. También tengo para los repartos Operación rápida y absoluta reserva
JULIO C GRANDA
Obrapía 33. Telfs. M-5921, F-5759
Zso 14182 17 my 17

HIPOTECAS Tengo dinero para hipotecas con buena garantía, en Habana y Vedado. También ofrezco con pagaré, siempre a interés módico. A-7750. Concordia 23. Inchaurtieta
Zso 13938 15 ab 25

Dinero en Hipoteca
En todas cantidades, al tipo más bajo en plaza. Con la mayor reserva y prontitud.
MIGUEL F. MARQUEZ
Empedrado No. 16, altos, esquina a Cuba.
E. 26 Dic. Ind.

DINERO EN HIPOTECAS, pagarés, bóvedas y panteones. Operaciones rápidas y reservadas Valverde y Olazábal edificio «Larrea», número 302. Aguiar y Empedrado. Telf. A-6684.
ZSO 13771 14-24 Ab.

DINERO DESDE $500.00 hasta 100 mil pesos, primera y segunda hipotecas. Operaciones en 48 horas. Habiendo buena garantía. Quintana: Chacón 23. A-7733 FO-2188.
Z-S-O 14697 22-27 Ab.

EN HIPOTECA SE DAN DE $500 00 a $30,000, Habana, Repartos San Miguel 4, restaurant «El Ariete», vidriera 9 a 3. Díaz.
ZSO. 14349 19-27 Ab.

DINERO
No pierda tiempo Cuando necesite tomar dinero en hipoteca o pagaré vea a Fernández Alvarez, San Ignacio 50 Telf A-4432, de 2 a 4 Operaciones rápidas y absoluta reserva.
Z. S. O. 11907 31-30 Ab.

DINERO para hipoteca tengo cualquier cantidad. Operación rápida. También para segundas y fincas rústicas. Campanería. Aguiar 68. M-7785.
Zso 14560 20 ab 23

DINERO E HIPOTECAS

PRESTAMOS
Con módico interés sobre toda clase de objetos. Vendemos muebles, joyas y ropa, procedentes de empeño. Vendemos equipajes y compramos muebles, joyas y ropa. «La Isla». Suárez 17. Telf. A-2487
ZSO 11563 29-28 Ab.

LIBROS E IMPRESOS

OPORTUNIDAD ESPAÑOLES: El Libro Maravilloso de la Patria Obra Deslumbradora, «España Entera» pasado y presente. Se lo ofrezco a pagar $1.00 al mes solamente Animas 136. altos A-5368.
L-e-i 14812 23—24 Ab

OPORTUIDAD: VENDO una Enciclopedia moderna, flamante 1931, a pagar «un sólo peso», al mes. Tengo también una «Espasa». Barata. Animas 136, altos. A-5368.
L. e I. 14649 21-24 Ab.

UN LIBRO UTIL A TODOS
INSTRUCCIONES E INSTANCIAS
Por el doctor Lorenzo Delgado Díaz, Abogado Formularios para tramitar y obtener toda clase de asuntos en los Juzgados y Oficinas Públicas; Inscripciones en los Registros Civil y Mercantil; Expedientes de Pensiones y Jubilaciones; Cartas de Ciudadanía, Nacionalidad y Naturalización; Pasaportes; Licencias de Armas de Fuego y de Caza; Títulos de Chauffeurs; Altas y Bajas de Contribuyentes; Habilitación de Libros Comerciales; Registros de Marcas y Patentes; Minas, Asociaciones y Propiedad Mercantil; Certificados de Buena Conducta y Antecedentes Penales; Cambio de Apellidos; Renta y Amillaramiento de Fincas; Instalación y Rebaja de Plumas de Agua; Fianzas; Títulos de Procurador, Mandatarios, Voceros, etc. Un tomo encuadernado, $4.00. Al interior, franco de portes, JESUS MONTERO, Editor, Obrapía 22. Telf. M-9103, Apartado 2541, Habana.
L-e-I. 13875 15-30 Ab.

ENSEÑANZAS

E-1 Academias

CORTE SISTEMA IBAÑEZ. En esta Academia encontrarán un nuevo método, rápido, fácil de comprender; claras sus explicaciones. Obtendrán clases de bordados gratis. Se dan clases a domicilio. Autora en Galiano 20. E1. 13286 10 my 10

APRENDA USTED
En momentos desocupados, desde su propia casa: Ortografía práctica, Mecanografía, Gramática, Aritmética, Contabilidad, etc Garantizamos enseñarle o devolvemos su dinero. Miles de personas satisfechas, nuestra mejor recomendación. Sea usted otro de ellos: le conviene. Escríbanos, sin compromiso. Gran academia Mercurio, Dragones 42, Habana.
E-1 13925 15-16 mayo

"GRAN ACADEMIA COMERCIAL"
Inglés, Taquigrafía y Mecanografía. Director: Luis B. Corrales, Reina número 113. Enseñanza personal, sólida y rápida. Obsequio: Clases de Mecanografía, por $1.00 al mes. No pierda oportunidad.
E1 13385 11-11 May.

ESCUELA POR Correspondencia. Director: Dr. A. Aguayo. Cursos de Pedagogía nueva. Pedagogía de Escuelas Secundarias y Bachillerato. Pídase el Prospecto a Línea 17, Vedado.
E1 13744 14-24 Ab.

SISTEMA "ALEMANY"
ACADEMIA INTERNACIONAL. Unico, moderno, rápido, práctico, garantizado en 2 meses, por ajuste. Sabrá cortar trajes complicados, exactos. Pruebe quedará encantada, Mi sistema es el preferido. Expido título. Clases domicilio, noche, día y labores gratis. Autora: San Lázaro 131, esquina a San Nicolás. Sucursal. F-3701, Vedado.
E1 12617 5-5 May.

"INSTITUTO COMERCIAL"
Por $3.50 mensual. Tres asignaturas, con derecho a empleo y diploma. Taquigrafía, Mecanografía, Inglés, Teneduría, Aritmética Caligrafía Gramática Ortografía. Belascoaín 195. Telf. M-1803. Pida prospecto.
E1 12218 2-1 May.

E-5 Profesores

GARANTIZO USTED HABLARA inglés correctamente y en breve tiempo. Clases individuales conmigo. Gramática. Lectura, Dictado Comercial Conversación práctica y perfecta Competente profesora americana. Galiano 93. M-1307.
E5 14843 22—28 Ab

CLASES A DOMICILIO: $8.00, dos horas alternas. Todas, Taquigrafía Gregg y Pittman, en inglés y español, Mecanografía, Aritmética, Gramática, Algebra. Teneduría, Contabilidad. Preparatoria. Profesor Trujillo I-3803
E5 14778 23—11 May

BAILES: Prof. Chileno R. CAÑAS
Danzon, son, fox, blue, tango. Aprendizaje rápido. Doy práctica con la enseñanza. Bailes de teatro. Seriedad, Competencia. Clase a todas horas, Empedrado 60.
E5 14710 22-27 Ab.

APRENDA ACOMPAÑAR canciones con guitarra, por $2.00 al mes. Clases diurnas y nocturnas. Llame: Telf. A-4502.
E5 14332 19-24 Ab.

SEÑORITA AMERICANA, que ha vivido en París, se ofrece para dar clases de inglés y francés. F-5542.
E5 14215 18-27 Ab.

PROFESORA FRANCESA, experimentada en la enseñanza, ofrece sus servicios sistema fácil, rápido; referencias inmejorables. Clases colectivas e individuales. También clases de literatura francesa. U-8004.
E5 13851 15-25 Ab.

INGLES, TAQUIGRAFIA, (inglés y español), Teneduría, Cálculos Mercantiles, Mecanografía y Matemática. Clases a $9.00 mensuales, a domicilio. Profesor F. Hitzman, Reina 30, altos. Traduzco también obras o documentos de español al inglés.
E5 13733 14-14 May.

PIANO Y SOLFEO $3 00 mensuales. Canto violín, guitarra mandolina. Piezas al mes de empezar. Exámenes trimestrales. Especialidad alumnos haraganes. Vamos a domicilio. A-0225, San Rafael nú. 71.
E5 12017 1-1 May.

INGLES
Enseñado por profesora americana. Sorprendentes resultados en pocas semanas. El discípulo leerá, escribirá y hablará el inglés en breve tiempo. Lecciones a domicilio, también, Miss Kapan. Gran Hotel. Teniente Rey y Zulueta. M-9896
E5 10957 25-24 Ab.

DE INTERES GENERAL

URSULINA POR $0.60 arregla uñas enterradas y extirpa callos Teléfono M-5191.
I-G 14817 23—28 Ab.

SE HA EXTRAVIADO en el Vedado, Perro Policía, grande, color obscuro. Entiende por «Dick». Se gratificará al que lo devuelva o de informes: Calle I., número 1. Telf. F-2327.
Pérd. 14691 22-24 Ab.

¡OJO! ¡OJO PROPIETARIO! El único que garantiza la completa extirpación del comején, usando el mejor procedimiento y gran práctica. 10 de Octubre 534. Telfs. I-3302. A. Piñol.
I. 11209 28-27 Ab.

PANTEON, DOS BOVEDAS, con osario, moderno. Facilidades de pago. Muy barato. Vendo bóvedas a plazos y terreno para fabricar. San Miguel 146, altos. Sr. Escobar. U-7273.
I. 14497 20-5 May.

M.E.C.D. 2016

Ultravoces

(Por CONCHA ESPINA)

—¡Alló!

—Hablo con... (aquí mi nombre).

—Sí, señor. (No contesto nunca «servidora» sin saber quien me llama).

—Soy Adriano González, ¿me recuerda?

—González... González... Pues, mire, así de pronto... Si usted me hiciera alguna otra indicación...

—Nos hemos conocido en el aire.

—¿De veras?

—Sí, en el cielo, entre dos costas.

—¿Sobre qué mar?

—El Caribe.

—Espere usted... ¡Ah, sí! Es usted un ingeniero de Puerto Rico.

—Exactamente.

—Hemos volado juntos en un Junkers trimotor desde el aeródromo de Isla Grande, en la tierra de usted, hasta el de Lindbergh en la orilla americana!..

—¡Precioso viaje!

—En efecto. Y a las dos españolas que íbamos en el avión nos daba usted noticias del plano que se nos hundía sin perfiles, raso y encendido de luz, en las llanuras de las arenas y los pueblos, antes de suspender nosotras las alas sobre el amargo valle de la mar... ¿se acuerda?

—¿Cómo no? Y de que navegábamos en las nubes a tres mil pies y a cien millas: tengo el apunte en mi cuaderno de memorias.

—También yo. Estábamos encontrando algunos sacos de vacío que estremecían nuestra nave, cuando nos dijo usted: —Esa población que trasponemos es Aguadilla «la ciudad de los poetas» ;ahí nació José de Diego.

—Es verdad. ¡Qué exaltación tan deliciosa!... Un toldo azul, el aire un diáfano cristal...

—Sí, señor. Y abajo los tiburones, en manadas carniceras también, con su bonito panorama azul... Pero, ¿desde dónde me habla usted?

—Desde el Ritz.

—¡Ah!

—¿Le sorprende?

—Un poco. Me había enajenado fuera de la realidad cotidiana bajo las evocaciones que me suscita usted. Y hasta creí que podía llamarme desde un lucero, captando una onda sonorísima, una hebra comunicante extratelúrica de auditivo poder milagroso...

—No es imposible. En teoría ya estudiamos la astronáutica de un modo serio. En fin, yo bien quisiera reanudar con usted la conversación, siquiera desde un buque de gran tonelaje, desde un globo cautivo...

—Por lo menos desde un faro.

—Pues no, señora, estoy nada más que en el Ritz; deseoso de reconocer su voz aunque me suena distante y metálica, algo cautiva.

—¿Por qué no viene a que hablemos de cerca?

—No tengo tiempo desgraciadamente. He llegado ayer...

—¿De dónde?

—De París. Me detuve cinco meses en el resto de Europa y debo embarcar muy pronto en Santander, de regreso a Puerto Rico.

—¡Cómo a España ya la conecera usted de otras veces!...

—No la conocía.

—¿Y se llama usted González?

—Tiene hasta razón la ironía de su pregunta. Me llamo González; vengo a Europa durante medio año y me vuelvo a América sin conocer a España. Hice un recorrido de Irún a Madrid y dispongo de unas horas que apenas me permiten un vistazo a Toledo, acaso al Escorial...

—Es imperdonable. Disculpe mi franqueza, pero lo es.

—En absoluto.

—¿Entónces?...

—La rutina, el snobismo si usted quiere; la mala costumbre hispana de llegar desde América a París en un primer término absurdo.

—Y más si se tiene en cuenta que allí no les tratan a ustedes muy bien.

—Lo reconozco y estoy decidido a probar mi contricción regresando a Europa, sólo para vivir en España.

—¿Le gusta a usted lo que ha visto?

—No es que me guste únicamente. Es que me apasiona y seduce. Encuentro aquí el sol mío, tantos meses nublado, la luz meridiana de mi tierra, los hábitos de mi gente, y, sobre todo, el lenguaje pairal, el sentimiento esclarecido para mí en el filtro luminoso de la palabra.

—Nuestro castellano que, como antes el sol, no se pone en los hemisferios del mundo.

—Ni en toda la creación. Por eso usted intuye que la puedan llamar en su propio idioma desde una estrella.

—Es cierto. Cualquier día vuela nuestro romance como un ardiente proyectil hasta el continente de otros orbes.

—Si hay una voz humana que realice esa aventura estoy seguro de que hablará en español.

—Amén.

—Ya me despido, señora, con el placer de haberla oído y de haber soñado un poco en la inquietud de este saludo que repercute desde un lejano avión.

—Gracias por su recuerdo. Y no olvide su promesa de venir a España devoto y penitente.

—Le anunciaré la visita.

—¿Desde un astro?

—¡Quién sabe!... Por lo menos desde San Juan y con una voz inalámbrica, llena de mares y de soles...

—El verbo de Castilla, sí, clavado como un grito creador en las mesuras de todos los viajes humanos....

Hemos colgado el auricular. Duerme la comunicación telefónica y se nos despiertan en el recuerdo paisajes y confines, orillas de otra creación, obra sublime de España.

Revivimos la emocionante sorpresa racial, nunca extinguida, de perder aquí nuestro contacto con el sable terrero, soltar nuestras amarras en el arcén de los muelles, y alejarnos muchos días de Europa, muchas lunas sin playas ni cantiles, para saltar, de pronto, junto a las construcciones feudales españolas, en otro continente, y oír nuestro idioma como un eco vernáculo, no interrumpido en toda la anchura de los mares: el humo de la sobrehumana trasmisión.

Por que, bajo la palma real sobre tapices de flores coralinas, entre salmos naturales del Trópico, lo mismo que en Chile y el Perú, ha de salir siempre a recibirnos con el murmullo de lo perdurable la eterna voz, encarnadora, de España.

El Gobierno Chileno Denuncia un Complot Comunista en Sur América

BAJO LA DIRECCION DE AGENTES DE MOSCU QUE FUERON A URUGUAY SE ESTABA PREPARANDO UN MOVIMIENTO COMUNISTA EN VARIOS PAISES

El Primer Ministro Robles, de Chile, ha descubierto el complot y avisó a los demás

SANTIAGO DE CHILE, Abril 23, AP.—Los gobiernos de Chile y Perú siguen con atención los planes de los comunistas para el día primero de Mayo, como resultado de las huelgas que tienen proyectadas los rojos en Montevideo.

Según los documentos que ha ocupado la policía, los comunistas preparaban un movimiento intenso para el día primero de mayo en todos los países suramericanos, bajo la dirección de los agentes de Moscú que se encuentran en el Uruguay.

Los comunistas chilenos han publicado un manifiesto recomendando a los gremios obreros que se unan a las manifestaciones del primero de mayo.

El primer ministro Robles ha desconcertado a los extremistas con la divulgación de las huelgas que tenían proyectadas y por la denuncia que hace de los círculos comunistas de Montevideo, aunque evitando mencionar el nombre de la ciudad y del país donde operan los rojos. El jefe del gobierno ha dado a entender claramente que se trata de la capital del Uruguay y sus declaraciones se interpretan como un aviso que da a las demás repúblicas americanas para que adopten medidas contra posibles actividades subversivas preparadas para el presente mes.

El gobierno ha anunciado que los comunistas proyectaban declarar una huelga general, acompañada de desórdenes, en todo el país, y el primer ministro Robles ha telegrafiado a las autoridades provinciales para que observen cualquier síntoma de desórden y mantengan la paz a toda costa, prohibiendo la celebración de manifestaciones y permitiendo solamente los mítines previamente autorizados.

El primer ministro Robles ha declarado que los documentos que se hallan en poder del gobierno desde principios de Febrero revelan que los comunistas organizaban desórdenes para el mes de abril en Chile y Perú y que las ordenes procedían de »los centros comunistas que tienen su centro en una capital suramericana, donde se reciben inspiraciones de Rusia».

Agregó que las proyectadas huelgas tienen un carácter puramente político y que los comunistas se proponían utilizar a los obreros para sus propios fines. Aconseja a los trabajadores que se abstengan de partici par en todo desórden.

Termina diciendo que se han hecho esfuerzos para iniciar huelgas en San Antonio y Valparaiso y que las noticias que tiene el gobierno dan cuenta de que los rojos están haciendo intensa propaganda entre los obreros del ramo de transportes de Santiago para que declaren la huelga general.

LOS ESTUDIANTES DEL ECUADOR EFECTUARON UNA ASAMBLEA EN LA QUE SE SOLIDARIZARON CON LOS INDIGENAS EN PRO DE SUS DERECHOS

Un periodista de Cuzco y un capitán se batieron en unas condiciones muy duras

QUITO, Ecuador, abril 23 AP.—Los universitarios celebraron hoy una gran asamblea para protestar de la prisión de los estudiantes de Guayaquil.

Por vez primera asistieron a la Asamblea universitaria conocidos comunistas, militares retirados e indígenas, a quienes se invitó para que ocuparan sitios en la mesa directiva.

Terminó la asamblea aprobando una moción que dice:

«Los universitarios se solidarizan con la clase indígena, para reclamar sus derechos, cooperando a que reconquisten el sitio a que tienen derecho a través de cinco centurias».

Acordaron también los estudiantes celebrar una manifestación el lunes próximo, con la concurrencia del obrerismo indígena.

TRIPLE ALUMBRAMIENTO DE SIETE MESES

IQUITOS, abril 23 AP.—Una obrera tuvo hoy un triple alumbramiento y los médicos afirman que no obstante ser siete mesinos los tres niños vivirán.

LIGERO TEMBLOR DE TIERRA EN CHILE

SANTIAGO DE CHILE, Abril 23 AP.—Al mediodía de hoy se sintió un ligero temblor de tierra en esta capital que sembró la alarma en la población, temerosa que las actividades volcánicas de los Andes se traduzcan ahora en movimientos sísmicos.

GRAVEMENTE HERIDO EN DUELO UN PERIODISTA

CUZCO, abril 23 AP.—Ayer se libró un fiero duelo entre el ex-director de un periódico local, Rafael Aguilar y el capitán del ejército Félix Piélago, por divergencias personales.

El duelo se celebró en la Plaza de Toros, en condiciones durísimas, resultando Aguilar con una grave herida de treinta centímetros en la garganta. Fué trasladado a un hospital donde está muy grave.

UNA BELLA JOVEN ES VICTIMA DE ALUCINACIONES

PIURA, abril 23 AP.—Una joven bellísima llamada Sixta Soler aseguró que enanitos que son invisibles a las demás personas la persiguen murmurando constantemente a sus oídos palabras de amor aún en los momentos en que se encuentra acompañada de otras personas.

Los médicos creen que se trata de un caso de alucinación.

Un Juez Norteamericano y su Hija Fueron Condenados a 1 y 2 Años de Prisión por Defraudar al Estado

John H. Narwood, juez de North Carolina, y su hija Lola, de 27 años de edad, que han sido condenados a un año y dos años de prisión, respectivamente, por haber defraudado al Estado con el fin de realizar especulaciones bursátiles. En el juicio oral celebrado en Raleigh ambos hicieron protestas de inocencia, negándose a confesar su culpabilidad.

No Todo son Flores y Dólares Para las Bellas Artistas de la Pantalla que Forman la Elite de Hollywood

Lina Basquette, bailarina y actriz cinematográfica, que recientemente resultó contusionada cuando cayó de un caballo en los momentos en que estaba filmando en Hollywood una escena del Far West.

EDUARDO HERRIOT, EL LIDER RADICAL FRANCES ATACO AYER AL PRIMER MINISTRO TARDIEU

El discurso de M. Herriot marcó el principio de la fase más intensiva de la campaña para las elecciones del 1 y del 8 de mayo de las que saldrá una Cámara que tendrá gran trabajo

PARIS, abril 23. AP. Edouard Herriot, líder de los radicales socialistas, hoy en la oposición, atacó a fondo el gobierno del Primer Ministro Tardieu en un discurso que pronunció esta noche en Livron, ante cinco mil personas.

La industria francesa está sufriendo dificultades, porque el capital no tiene confianza en el actual Gabinete, dijo Herriot. El año pasado hubo once mil quiebras en Francia.

Censurando a Tardieu en el terreno internacional y en el nacional al mismo tiempo, el líder radical declaró que la proposición francesa de internacionalizar las armas ofensivas, bajo la Liga de las Naciones, presentada a la Conferencia de Ginebra, fué ideada por Arístide Briand y el senador Joseph Paul Boncourt y por consiguiente no es una cuestión de la que el Primer Ministro pueda enorgullecerse.

El discurso de Herriot marcó el principio de la fase intensiva de la campaña para las elecciones del 1 y del 8 de mayo, de las cuales saldrá una Cámara de Diputados llamada a intervenir en importantísimos problemas exteriores e interiores.

«L-INTRANSIGEANT» NADA ESPERA DE LA CONFERENCIA DEL DESARME

PARIS, abril 23. AP. El periódico «L-Intransigeant» de filiación conservadora, se muestra pesimista en sus comentarios sobre la conferencia del desarme, declarando que las discusiones se han encallado con motivo de la tesis francesa sobre la internacionalización de las armas ofensivas y de la tesis británica para la abolición de las mismas.

Lo que falta ahora, asegura el periódico, es la constitución de un comité de investigación que permita el aplazamiento de cualquier acuerdo.

Aunque las conversaciones muestran claramente la no existencia de conflictos entre las potencias, dice «L-Intransigeant», el hecho seguro es que la conferencia no producirá la deseada reducción de los armamentos.

La Libertad de Mrs. Keith Miller y su Compañero

La aviadora inglesa Lady Bailey, aterrizó en Rzhev, a 140 millas de Moscú

MIAMI, Florida, abril 23. AP. El fiscal H. Vernon Hawthorne predijo hoy que en breve será decretada la libertad de Mrs. J. M. Keith-Miller, aviadora australiana, y del capitán W. N. Lancaster, su compañero de vuelos, quienes se encuentran en la cárcel desde el jueves pasado en relación con la muerte del novio de la primera Haden Clarke.

Más tarde los funcionarios judiciales declararon que las teorías que se sustentaban alrededor de la falsificación de dos cartas halladas cerca del cadáver de Clarke han sido abandonadas, no obstante existir ciertas discrepancias caligráficas.

Un calígrafo que estudios las dos cartas conferenció con Hawthorne y después dijo que es posible que pronto sean puestos en libertad los detenidos.

LA AVIADORA INGLESA LADY BAILEY ATERRIZO EN RZHEV

MOSCU, Rusia, abril 23. AP. Lady Bailey, aviadora británica que estuvo perdida anoche en un vuelo entre Kovno, Lituania y esta capital, aterrizó en Rzhev a 140 millas de Moscu, según las noticias recibidas hoy. La aviadora se dirige a esta ciudad en tren.

PUSIERON EN LIBERTAD INCONDICIONAL A LA AVIATRIZ SEÑORA KEITH-MILLER

MIAMI, Florida, abril 23 (AP.)—Exonerada de toda culpa en la muerte de Haden Clarke, su prometido, y el que escribía las Memorias de su vida, con los datos que ella le facilitaba, en lo cual se basaron sus relaciones amorosas, la aviadora Jessie M. Keith-Miller quedó hoy en libertad incondicional.

Algo después fué entregado a las autoridades federales el capitan Lancaster, su compañero de vuelos durante cinco años, sin que se explicara la razón de esa conducta.

El fiscal Hawthorne ha manifestado que, a su juicio, la aviatriz no conocía siquiera las circunstancias en que ocurrió la muerte de su novio, que puede haber sido por suicidio o por asesinato.

El caso se complicó más aun al presentarse hoy en las oficinas del fiscal una joven diciendo que ella, no la señora Keith-Miller, era la novia de Clarke. Dijo nombrarse Peggy Brown y que se ofrecía voluntariamente para ayudar a que las autoridades averigüen plenamente si el joven se suicidó o fué asesinado.

Mientras Fred Clarke, experto calígrafo, estudiaba dos notas al parecer dejadas por Clarke, para saber si son auténticas o no, los agentes federales examinaban numerosas cartas encontradas en la residencia de la aviadora, diciendo que en ellas hay referencias al proyecto de contrabando.

NADA SE SABE AUN EN DEFINITIVA, RESPECTO A LA BODA DE G. GARBO

ESTOCOLMO, Suecia, abril 23, (AP.) — El periódico Svenska Dagbladet dice hoy que continúan en el misterio los propósitos que se atribuyen a la actriz cinemtaográfica Greta Garbo, de contraer matrimonio este verano con Wilhelm Soerensen, hijo de un acaudalado financiero sueco.

Greta Garbo ha ido a Berlín para asistir a la boda de un joven muy preeminente en la sociedad de Estocolmo. Se dice que también intenta pasar parte del verano con los amigos de Soerensen en Malung.

MURIO DE REPENTE, AYER, DANIEL FLORES, AGRESOR DEL PRESIDENTE O. RUBIO

CIUDAD MEXICO, abril 23. AP. Las autoridades del presidio federal anunciaron esta noche que Daniel Flores, el joven de 27 años que intentó asesinar al Presidente Ortiz Rubio, el día 5 de febrero de 1930, día en que tomó posesión, falleció en su celda, de un ataque al corazón. Flores hirió a Ortiz Rubio de un balazo en la cara.

HA SIDO BOTADO YA AL AGUA EL VAPOR «VERAGUA» AYER, EN MASSACHUSSETTS

QUINCY, Massachusetts, abril 23. AP.—El vapor «Veragua» último de la serie de buques correos construídos para la United Fruit Company, fué botado al agua hoy en los astilleros de la Bethlehem Steel Corporation.

LOS ESTADISTAS DE GINEBRA DICE QUE EL DESARME AVANZA, AUNQUE CON MUCHA LENTITUD

En el almuerzo de los periodistas, contestando a la petición «de alguna noticia buena», varios delegados expresaron que se han hecho progresos, para contrarrestar el pesimismo reinante

GINEBRA, Suiza, abril 23. AP. El desarme progresa lentamente, pero progresa. Los estadistas de diversos países que asistieron hoy al almuerzo de la Asociación de Periodistas así lo aseguraron, con la finalidad de contrarrestar el pesimismo reinante en Ginebra, con respecto a la Conferencia de los Armamentos.

La afirmación de que se está adelantando en las negociaciones—hecha por el Primer Ministro de Inglaterra, Ramsay McDonald; el Ministro de Estado de Italia, Dino Grandi; el delegado francés Joseph Paul-Boncourt; el conde Rudolf Nadolny, de Alemania y otros—fué la respuesta de los distinguidos invitados a la petición del presidente de los periodistas, Clarence K. Streit, del periódico «New York Times», de que «dieran alguna noticia buena para los diarios».

Mr. Mac Donald dijo que Inglaterra ansía un convenio de armamentos y que su gobierno irá a Lausana con la esperanza de liquidar para siempre el triste pasado e inaugurar una nueva era de estabilidad financiera universal.

Maxim Litvinoff, comisario de Asuntos Extranjeros de Rusia Soviet, manifestó que la internacionalización de la Prensa puede contribuir a la seguridad mundial, y sugirió que si las naciones de Europa tomasen sus informes de los periódicos de las demás, pudiera resultar rápidamente una perfecta inteligencia entre ellas.

El Embajador Hugh Gibson fué portador de la excusa del Secretario de Estado, Stimson, por no poder asistir.

La mayoría de los oradores afirmaron que la Prensa ha sido indebidamente pesimista acerca del resultado de la conferencia y de los esfuerzos que se hacen para solucionar los problemas internacionales.

Oficialmente se hizo saber hoy que no ha habido cambio en el estado de Mr. Stimson, quien sufre de laringitis. El jefe de la cancillería norteamericana jugó al golf esta mañana y prepara un viaje a las montañas.

EL SONIDO DE UNA ESTRELLA POR EL RADIO

Fué transmitido, después de transformada su luz, en la Universidad de N. York

NUEVA YORK, abril 23.—AP.—Los hombres de ciencia trasmitieron esta noche por primera vez lo que se puede decir que es el sonido de la luz de una estrella o planeta.

Mediante un poderoso telescopio, se captó un rayo de luz del planeta Venus, reflejándolo una célula fotoeléctrica, amplificándolo después un micrófono y entonces trasmitido. El sonido que se obtuvo, parecía el de unan ota alta de violín.

El experimento fué realizado en un laboratorio de la Universidad de New York, por el profesor Albert Sheppard, al que ayudaba E. E. Free. Se empleó antes el principio para medir la luz de las estrellas y para otras observaciones.

ELLSWORTH VINES GANO E L TORNEO MASON-DIXIE AL DERROTAR A ALLISON

WHITE SULPHUR SPRINGS, Ab. 23, (AP.) — Ellsworth Vines, el larguirucho joven que figura preeminentemente en los planes de los Estados Unidos para ganar la Copa Davis, tranquilizó a los que temían que no reconquistaría su forma del campeonato nacional, derrotando a Wilmer Allison en straight sets, 6-4, 6-1, 6-4, en los finales de single del campeonato Mason y Dixon.

Vines también figuró en la pareja campeona de doubles, apareado con Frank Shields, para derrotar a Marcel Rainville, de Montreal y Eugene Mc Auliff, de Yonkers. El score fué 6-1, 9-7, 6-1.

Miss. Virginia Hilleary, de Filadelfia y Miss. Virginia Rice, de Boston, ganaron el título de doubles femeninos en straight sets, contra Mrs John Van Ryn, de Filadelfia y Miss. Florence Lebout Illier, de Westburym, N. Y., 6-2, 6-2.

Mr. y Mrs. John Van Ryn, de Filadelfia ganaron los dobles mixtos derrotando a Virginia Rice, de Boston y Frederick C. Baggs, de N. York, en el round final. El score fué 6-3, 6-3.

La Cuestión del Desarme

Por GASTON MORA

Las grandes potencias, los grandes pueblos **no han pensado nunca en desarmarse,** en prescindir de sus ejércitos, de sus flotas marítimas y aéreas. Podrán limitar sus armamentos. Pero no irán hasta la supresión. Esos grandes pueblos son China y el Japn, en el Asia. Los Estados Unidos en América. Inglaterra, Francia, Italia, Alemania y Rusia, en Europa. No mencionamos al Austria, porque en el Tratado de Versalles, que resolvió los problemas de la Gran Guerra de 1914 a 1918, se acabó con el que fué el imperio austro-húngaro, «la **dual monarquía** creada por el Emperador Francisco José. El Austria, como gran potencia, «pasó a la historia». Duerme en su panteón. El Austria actual, es Viena y un pequeño distrito. No prescindirán, repetimos, los grandes pueblos de sus armamentos, de sus ejércitos. ¿Podrían prescindir de ellos «los pueblos chicos» de Europa y América? Los primeros sí; pero no los segundos. Pueblos chicos, como Suiza, Portugal, Bélgica, Holanda, Dinamarca, Suecia, Noruega, Rumania, Turquía, Hungría, **Jugo-Eslavia, Checo-Elovaquia,** no han menester de ejércitos para defenderse del exterior, porque la independencia de todos ellos se halla garantizada por las grandes potencias. Si cualquiera de éstas intentase apoderarse de uno de esos «pueblos chicos», las otras se lo impedirían. Rusia quiso, una vez, dominar a Turquía, y lo impidió Inglaterra, a la sazón gobernada por el enérgico y eminente **Disraeli,** quien contuvo a Rusia, lanzándole la famosa, la ya histórica frase conminatoria. **Hands Off».** «Manos fuera. Quiso el imperio alemán de los Hohenzollern **aduañarse** de Bélgica, y, con ese objeto, y violando su neutralidad, su independencia, su soberanía, la invadió. Y de ahí la entrada de Inglaterra en la guerra mundial, en la cual hubo de hundirse el imperio de los Horenzollern. Los «pueblos chicos» de Europa lo que necesitan son «fuerzas de policía», de «seguridad» para el mantenimiento del orden público.

En situación muy diferente se encuentran «los pueblos chicos» de América, que son todas las naciones, todas las repúblicas latinoamericanas. Estos países no pueden verse amenazados por ninguna gran potencia porque los ampara los protege «la Doctrina Monroe», que es el **escudo, el paladión, la salvaguardia** de ellos. España bombardeó al **Callao** y a **Valparaiso,** pero no pudo quedarse con ningún territorio del Perú o de Chile. El segundo imperio francés se apoderó de México, pero de allí tuvo que irse bajo la formidable e irresistible presión de los Estados Unidos. Recuérdese la fulminante Nota en que el gobierno de Washington pidió, exigió a Napoleón tercero la evacuación de México. Un día Inglaterra amenazó a Venezuela, pero el Presidente Cleveland, en Nota, no menos apremiante, paralizó los ímpetus del gabinete inglés. Y por lo que respecta a los Estados Unidos, harto sabido es que ellos jamás destruirán a ningún país latinoamericano. Pero si «los pueblos chicos» de la América latina—y lo son, repetimos, todas sus repúblicas—, chicos desde el punto de vista de la potencia militar, marítima y aérea—**no tienen problemas de política exterior** que los puedan llevar a la guerra, la que, por otra parte, la impedirían siempre los Estados Unidos, existe para esos pueblos el peligro de convulsiones internas, de luchas intestinas, y de ahí la necesidad en que se encuentran de mantener fuerzas militares para la conservación o el restablecimiento de la tranquilidad pública, de la paz social. Para realizar esta empresa, para desempeñar esta función, no sería suficiente un mero cuerpo de seguridad. Lo sería si las repúblicas latino-americanas tuviesen no sólo la perfecta educación cívica, la insuperable capacidad política de Suiza, Bélgica, Holanda, Dinamarca, Suecia, Noruega, —todos pueblos chicos—sino, también, y preferentemente, su idiosincrasia, **su temperamento, pues éste es el que, al fin y al cabo,** se impone. Los pequeños ejércitos, que son los únicos que pueden sostener los pueblos pequeños—escasos de población y de dinero—**no impiden** las agresiones de las naciones grandes contra ellos—como la de Alemania, contra Bélgica el año de 1914—y obligan al pueblo pequeño a defenderse en una lucha sangrienta y arruinadora.

El "Diario Hablado"

SE TRASMITE TODOS LOS DIAS

ISMET BAJA YA SALIO PARA LA CAPITAL RUSA

La visita se ha decidido para estrechar las buenas relaciones turco-soviéticas

ANGORA, Turquía, abril 23, AP. —Ismet Bajá, primer ministro de Turquía, y Tewfik Rushdi Bey, ministro de Relaciones Exteriores, salieron hoy de esta capital para hacer una visita de quince días a uno de los gobiernos amigos de este país: el soviético de Rusia.

Llegarán a Moscú a tiempo de asistir a las fiestas del primero de mayo.

La visita se ha decidido como medio de estrechar las ya grandes relaciones de amistad que existen entre los dos gobiernos.

A su regreso de Moscú, Ismet Bajá irá a visitar a otro amigo de los turcos, Benito Mussolini. Le acompañará también el ministro de Relaciones Exteriores.

COMO ADHESION MORAL A LAS PROPOSICIONES DE DESARME PRESENTADAS EN GINEBRA, MUSSOLINI ORDENA LA SUSPENSION DEL PROGRAMA NAVAL

El Ministro de Marina manifestó que su Ministerio seguirá sus estudios y planes para mantenerlos al día y que el no anunciar el programa no significa renuncia de los derechos

ROMA, abril 23, (AP.) — El primer ministro Mussolini dió hoy su apoyo moral en Ginebra a las proposiciones de desarme de Italia, al ordenar al Ministerio de Marina que no presente al Parlamento programa de construcción naval para el año fiscal que comenzará el primero de julio próximo.

Giuseppe Sirianni, Ministro de Marina, manifestó ante la Cámara de Diputados que si presentamos ahora un programa a realizar en los años futuros, nuestra actitud puede ser interpretada como significativa de que estamos perdiendo la fe en la conferencia del desarme que se celebra en Suiza.

Sirianni agregó, sin embargo, que su Ministerio seguirá sus estudios y planes para mantenerlos al día, y que la decisión de no anunciar programa no significa, en modo alguno, la renuncia o la disminución de los propios derechos. La iniciativa partió del primer ministro Mussolini, deseoso de probar que Italia espera confiada en los resultados de las negociaciones de desarme.

El Ministro de Marina agregó que se ha ido robusteciendo la idea de que la industria y las fuerzas armadas se oponen al progreso hacia el desarme, aunque en Italia no ocurre así, pues las industrias militar y naval de la nación conocen sus limitaciones y sus deberes, actuando en todo momento de acuerdo con ellas.

Sirianni terminó diciendo que una flota italiana formada por cien buques de superficie y treinta submarinos, además de muchos aviones, efectuarán grandes maniobras en el Mediterráneo en agosto próximo.

UN TEMBLOR DE TIERRA Y LA ERUPCION DE OTRO VOLCAN EN LA ARGENTINA

MENDOZA, Argentina, abril 23, (AP.)—En los momentos en que se ponía el sol en la tarde de ayer, el horizonte fué rasgado en Occidente por una luz semejante a un rayo de gran intensidad y duración sobre los Andes, y segundos después se registró un violento temblor de tierra muy breve.

Rápidamente se hizo la noche y la población, angustiada por la alarma, la pasó casi toda entera en vela, temiendo que se repitiera el fenómeno sísmico. Un volcán, según se ha sabido después, estaba en erupción.

YALE GANO DOS REGATAS DE REMOS, AL COMENZAR LA TEMPORADA DE 1932

DERBY, Conn., abril 23, (AP.)—El crew de Yale de 150 libras, ganó por cuatro largos la primera regata de la apertura de temporada en contra del Instituto de Tecnología de Massachusetts. El tiempo fué 6 minutos, 42 2-5 segundos.

Yale también ganó la regata junior, finalizando a dos largos y medio delante del shell del mismo Instituto. El tiempo del ganador fué de 6 minutos 36 4-5 segundos.

ATACARON LOS SANDINISTAS A UNA GUARNICION

Dos miembros de la Guardia Nacional, resultaron muertos y otro y un teniente, lesionados

MANAGUA, Nicaragua, abril 23, (AP.)—Los sandinistas atacaron la guarnición de Kisalaya Parea, en la costa de Nicaragua, el jueves por la mañana, siendo rechazados por la Guardia Nacional. Los atacantes dieron muerte a dos defensores y otros dos recibieron heridas, entre éstos el teniente Francisco Gaitán.

Los periódicos dan cuenta de la detención de automóviles entre Matagalpa y Managua, hecho ocurrido el jueves por la mañana, por un grupo de cincuenta hombres armados.

Los cadáveres de los tres militares americanos muertos cerca de Apali han sido enterrados en esta capital por no haber sido posible embalsamarlos.

AVISO

A los Señores Suscriptores de:

PAGO MENSUAL

Hacemos la oportuna aclaración que los Bonos de la "La Unión Mutualista" correspondientes al Sorteo de Mayo están impresos al respaldo de los recibos de ese mes y que como consecuencia de ello todos los suscriptores que paguen el recibo de Mayo antes de la fecha del Sorteo participarán en el mismo sin otro requisito posterior.

M.E.C.D. 2016