1A SECCION

El DIARIO DE LA MARINA es el periódico más antiguo de Cuba. Fué fundado en el año mil ochocientos treinta y dos.

SERVICIOS ESPECIALES DE ESPAÑA

DIARIO DE LA MARINA

MIEMBRO de «The Associated Press». Esta queda autorizada para usar nuestros servicios y noticias de información.

HILO DIRECTO CON NUEVA YORK

1A SECCION

AÑO CIEN.—NUMERO 110. ACOGIDO A LA FRANQUICIA POSTAL — LA HABANA, MARTES, 19 DE ABRIL DE 1932.—SANTOS CRESCENCIO Y JORGE. — TIEMPO PARA HOY: VARIABLE — EJEMPLAR: 5 CENTAVOS

RUSIA ACUSA A LOS JAPONESES DE ESTAR REALIZANDO UNA CAMPAÑA SUBVERSIVA ANTISOVIETICA

$60,000.00 de Pérdidas en un Fuego en la Finca del Banquero Jacinto Pedroso

IMPRESIONES

Violeta, Camagüey, abril 12, 1932.
Señor José I. Rivero.
Director del DIARIO DE LA MARINA.—Habana.

Muy señor mío: Como sé el interés que usted se toma en todas las cosas honradas y ante el doble abuso que se va a cometer con muchos "colonos" conocidos, me he tomado la libertad de molestarle por si tiene la bondad de hacer algo en nuestro obsequio, aunque sólo sea comentándolo en sus "Impresiones". Y ahora voy a relatarle mi caso, que es el de todos los que hemos empezado con propietarios, inconsientes o de mala idea, que sólo ven la oportunidad que les brinda nuestra falta de recursos, para hacerse cargo de fincas que entregaron de monte y manigua, y hoy están totalmente sembradas de caña, yuca y otros frutos; con grúas, bateyes, casas de vivienda y cercas de lo mejor, y cuyos contratos no vencen hasta el año 41.

Soy "colono" del Central Morón, mi pago de renta $4.555.00 pesos; el año pasado me estimaron 1.600.000 arrobas de caña y molí 835.000. La Compañía y muchos dueños de fincas rebajaron a sus arrendatarios el 50 por ciento de la renta; yo no pude conseguir ninguna rebaja y ante la amenaza del desahucio no tuve más remedio que pagarla íntegra.

Este año la Comisión Exportadora me fijó un estimado de 2.087.000 arrobas, y empezamos a moler el 5 de febrero y cuando más entonados estábamos pensando por lo menos cortar la mitad, llega el 28 de marzo una orden verbal de recoger la última caña al siguiente día, sin mandar los carros suficientes para la que estaba ya cortada y cargada en las carretas (primer gran abuso) no pudiendo moler más que 550.000 arrobas.

Como nuestras liquidaciones están afectadas por contratos refaccionarios, sólo podemos disponer de lo que nos dan para manipulación. Al principio 60 centavos por cada 10 arrobas; después 50 centavos pero hay que extraer corte, tiro, cana, sueldos y pago de la renta. Contándonos hasta lo más necesario he podido reunir 600 pesos, con lo que he ido donde los dueños de la tierra para que me rebajen la mitad o un 25 por ciento y me admitan dicho efectivo y tocante al resto aguarden a la zafra, toda vez que para entonces ya podré disponer de mis liquidaciones, en parte, por haber pagado mi afectación. Y me han contestado que ni me rebajan un centavo ni me esperan, que si para el 30 de junio, fecha que hay que pagar la renta por años adelantados no he satisfecho la del próximo 32-33, me interpondrán la demanda.

Todos los negocios han tenido un descenso de más de un 50 por ciento; esto lo sabe todo el mundo. Agravados nuestros negocios por las restricciones, que nunca son ni equitativas ni honradas, pues esto varía según el penitente, la influencia de que se disponga, lo que se le deba al Ingenio, forma en que hagan los estimados (ya que éstos es cuestión de apreciaciones y no se ve más que lo que se quiera ver) y muchas otras triquiñuelas ante las que todas las razones se estrellan.

¿No cree usted, señor Rivero, que nuestros intereses debieran estar algo más protegidos? ¿Cuándo han contado con los colonos de Cuba para hacer una restricción? El único dinero, producto de las zafras, que se queda en Cuba totalmente es el nuestro. ¿Por qué, al decretar una restricción, no se decreta que las rentas se paguen en relación con la caña que pertenezca moler a cada cual? Yo creo que esto muy bien podría hacerse, y además acordarse una moratoria por el tiempo que dure esta crisis, para que ciertos créditos no puedan ser ejecutados; pero de no ser factible esto último, por lo menos que se nos proteja en cuanto a la cantidad de la renta que se refiere.

Los colonos que operan en terrenos de la Compañía no tienen este problema, pues además de haberles rebajado desde el año pasado la renta, el 50 por ciento se lo cargan en cuenta y lo pagan cuando la caña dé para ello; éstos son los más y los que más podían hacer algo en este sentido por haber muchos políticos y de representación social, pero como no les afecta, porque generalmente muelen más que los demás, por lo que en otro párrafo le explicaba, no hacen nada.

Yo tengo en mis bateyes veinte familias que no tienen qué comer desde el mismo día que terminó la zafra; la bodega está cerrada desde ese mismo día por no tener qué vender ni quien lo fíe, no se puede sembrar por la horrible sequía que tenemos hace cinco meses; para hacer estas siembras tengo yo que dar-

VALIOSOS MUEBLES QUE SE HALLABAN GUARDADOS EN UNA CASETA, DESTRUIDOS

Los vecinos y sirvientes lucharon denodadamente para apagar las llamas. La propiedad destruída no estaba asegurada, según declaró anoche al Juez de Instrucción el señor Jacinto Pedroso

Aproximadamente, a las seis de la tarde de ayer se declaró un violento incendio en la finca propiedad del banquero de esta capital señor Jacinto Pedroso, en Wajay, término de Marianao, siendo pasto de las llamas una casa de madera destinada a guardar útiles y la caballeriza anexa.

LUCHANDO CONTRA LAS LLAMAS

Apenas se tuvieron noticias en la Jefatura de Policía de Marianao del siniestro, se dirigieron al lugar de la ocurrencia el sargento del Cuerpo Bautista Cabral y los vigilantes Ignacio Boves, Francisco Carballo, Juan Hernández, Manuel Gutiérrez, Rodríguez y Viera, los que secundados por los vecinos del lugar y la servidumbre del señor Pedroso, lucharon contra las llamas denodadamente, hasta lograr extinguirlas.

UN LESIONADO MENOS GRAVE

Entre los que acudieron a prestar auxilio se encontraba el obrero Juan López, conocido por Juan El Diablo, natural de Matanzas, vecino de la finca La Gloria, el que sufrió múltiples quemaduras de carácter menos grave, diseminadas por el pecho, cabeza y brazos, siendo asistido por el doctor López Sánchez, en la casa de socorro de Marianao.

NO ESTABA ASEGURADA

El señor Pedroso declaró al juez de instrucción, que se constituyó en el lugar de los hechos desde los primeros momentos, que la casa y caballeriza en cuestión no estaban aseguradas, estimando el perjuicio sufrido en la suma de sesenta mil pesos, dado que en la repetida casa guardaba muebles de costo considerable, así como útiles de la propiedad de su esposa.

SE CONSIDERA CASUAL

El juez de instrucción estuvo actuando hasta horas avanzadas de la noche, tomando declaración a numerosas personas.

De las investigaciones practicadas por las autoridades y sus agentes, se ha podido saber que el siniestro es casual, ocasionado por un corto circuito que se formó en la instalación del tendido eléctrico de la finca.

El Coronel Charles A. Lindbergh Declara Que Aún no ha Podido Acercarse a los Secuestradores

Pide a la Prensa nuevamente que guarde reserva para evitar que se entorpezcan sus negociaciones. Un pista telefónica ha fracasado. Se dijo que Fleisher y Wagner habían sido vistos

HOPEWELL, Nueva Jersey, abril 18.—AP.—Los esposos Lindbergh no han podido, hasta el momento, restablecer el contacto con los secuestradores de su niño. Así lo ha revelado esta noche una nueva apelación que el famoso aviador ha dirigido a todos, para que se coopere en sus gestiones y en las de sus representantes, con silencio y reserva.

Por conducto de la policía del Estado de Nueva Jersey, Lindbergh dió la siguiente declaración:

«La continua persecución de nuestros representantes por los periodistas, está haciendo extremadamente difícil, si no imposible, establecer contacto con quien tenga en su poder nuestro niño. La publicación de demandas de rescates adicionales y la de cantidades que nosotros no podemos pagar, sólo sirven para dificultar más la cuestión.

El boletín nocturno de la policía informa de registro infructuoso del transatlántico Europa, causado por una «confidencia» telegráfica que se recibió.

Otros detalles del boletín, son los siguientes:

«Un confidente de Newark, en Nueva Jersey, hizo saber que Harry Fleischer y Abie Wagner, pistoleros a quienes se busca para interrogarlos, fueron vistos con una mujer rubia en un hotel de Unionville, Nueva Jersey. Los investigadores locales inmediatamente se pusieron en acción, interrogando a muchas personas de allí y llegando a la conclusión concreta de que ninguno de los buscados estuvo en el lugar mencionado.

«El Coronel Lindbergh nos ha asegurado repetidamente, que cuanto de see que se publique, será dado al público por conducto de Trenton (la capital de Nueva Jersey) y no por ningún otro».

El doctor John F. Condon, el más activo de los representantes del coronel Lindbergh, para recuperar al niño secuestrado. El doctor Condon está haciendo en estos momentos gestiones para ponerse en contacto con los ladrones del bebé.

DESMENTIDA LA NOTICIA DE QUE EL GRAL. MAH-CHAN-SHAN ESTE O HAYA ESTADO EN BLAGOVESCHENSK COMO PUBLICO EL JAPON

Los telegramas firmados por el General Mah fueron enviados por el cónsul manchú, cuya destitución ha solicitado ya el Gobierno Soviético. Los chinos comunistas toman poblaciones

MOSCU, Rusia, abril 18. AP. La agencia rusa Tass niega esta noche que el general Ma Chan Shan, jefe manchú, «esté o haya estado» en Blagoveschensk, Siberia, o en parte alguna del territorio siberiano.

Ha publicado una nota desmintiendo las informaciones que han aparecido en distintos periódicos extranjeros dando cuenta que la Comisión de la Liga de las Naciones que se encuentra en China ha recibido un telegrama del general Mah, fecado en Blagoveschensk.

Dice la nota de la agencia Tass que se está realizando una «campaña sin fundamento» con el propósito de establecer ciertas relaciones entre la Unión Soviet y el general Mah.

El telegrama, dice la agencia rusa, fué enviado por conducto del cónsul manchú en Blagoveschensk, cuya retirada del puesto ha sido pedida por el ministerio de Estado soviético, debido a que ha abusado del privilegio de enviar telegramas cifrados, distribuyendo por el extranjero unos despachos con la firma del general Mah.

La agencia Tass ha sido autorizada hoy para desmentir la noticia que publica la prensa japonesa referente a una supuesta interview dada por el Comisario de Relaciones Exteriores de Rusia, Maxim Litvinoff en Ginebra, al corresponsal del periódico «Tsitsi» ácerca de los acontecimientos en el Extremo Oriente.

Litvinoff no ha hablado ni ha concedido interview alguna a los corresponsales japoneses en Ginebra, ni en ningún otro lugar, dice la agencia Tass.

«El carácter deliberadamente falso de esa noticia—dice—y su propósito son suficientemente claros e indican que ciertos periódicos japoneses están realizando desde hace poco tiempo una campaña antisoviética en relación con la actitud provocativa de la guardia blanca de Manchuria».

HACE EXPLOSION UN POLVORIN CERCA DE TOKIO

TOKIO, Japón, abril 19, Martes. AP.—Por lo menos siete personas resultaron heridas en una serie de explosiones que destruyeron un polvorín del ejército en Takinogawa, en los suburbios de esta capital. Cincuenta casas próximas al polvorín sufrieron daños de importancia. No ha podido determinarse todavía la causa de las explosiones.

LOS COMUNISTAS CHINOS HAN TOMADO A LUNG YEN-CROW

PEIPING, China, abril 18. AP. El cónsul general de los Estados Unidos en Amoy ha comunicado a la Legación en ésta, que todos los ciudadanos americanos que se hallaban en el interior, donde la semana pasada se registraron encuentros entre las fuerzas leales y los comunistas, se han refugiado en la citada ciudad.

Millares de chinos están convergiendo también en Amoy, dice el cónsul, y las autoridades están adoptando toda clase de medidas de precaución para impedir la entrada de comunistas armados en la avalancha de refugiados. Mil soldados de infantería de marina china y dos cañoneros de la misma nacionalidad han llegado a Amoy para proteger el establecimiento internacional de Kulangsu.

Las fuerzas chinas que atacan a Chang Chow son, según ha podido saberse, las de Sun Liang-Cheng, ex subordinado de Feng Yu-Hsiang. El general Sun, que tiene a sus órdenes 30.000 soldados bien armados y equipados, ha sido enviado al sur desde Shantung hace varios meses para batir a los comunistas.

Los invasores se han apoderado de Lung Yen Chow, a sesenta millas al norte de Chang Chow, poniendo en precipitada fuga a dos regimientos del gobierno, y las autoridades chinas temen que ahora caiga en manos de los rojos de la ciudad de Chang Chow.

Las tropas del general Sun llevan banderas negras con bordes amarillos, en las que se lee: «Estamos protegiendo el dominio del Kuo Min Tang en el país». Niega que sean comunistas, dice el cónsul, pero usan brazaletes rojos en los brazos.

El cuartel general de Sun está ahora en Lung Yen Chow.

El general Chang Chun está al mando de las fuerzas del gobierno en Chang Chow.

REINA TRANQUILIDAD EN EL FRENTE DE SHANGHAI

LONDRES, abril 18. AP. El capitán R. A. Eden, subsecretario de Relaciones Exteriores, dijo hoy en el Parlamento que reina tranquilidad en el frente oriental del sector de Shanghai, excepto algunos simulacros de combate que efectúan las compañías cinematográficas norteamericanas.

UN CRUCERO Y UN DESTROYER ITALIANOS A SHANGHAI

ROMA, abril 18. AP. El primer ministro Mussolini ha dado órdenes para que el crucero «Trento» y el destroyer «Espero», salgan rumbo a Shanghai. No se trata de reforzar la flota italiana que presta servicios en aguas de China, según se ha anunciado, sino de completar la acostumbrada guarnición italiana en el Extremo Oriente.

ACUSA «IZVESTIA» A LOS MILITARISTAS JAPONESES

MOSCU, abril 18. AP. El periódico «Izvestia», órgano del gobierno ha reiterado la acusación que hizo días pasados, relativa a que los militaristas japoneses de la Manchuria están incitando a la «guardia blanca» antisoviética a que realice actos de violencia.

«Los militaristas japoneses—dice el periódico—tratan de complicar el conflicto de la Manchuria».

Agrega que el ataque realizado ha poco por la guardia blanca contra las oficinas de M. Kuznekoff, administrador soviético del Ferrocarril Oriental de China, en Harbin, fué instigado por los japoneses que «sobornaron a un grupo de elementos rusos blancos».

Sigue diciendo el periódico que los japoneses fracasaron en sus propósitos de que las autoridades chinas practicaran un registro en el consulado soviético y que por esa razón apelaron a los rusos.

«Estos elementos japoneses no pueden evadir la responsabilidad del último ataque de la guardia blanca» dice «Izvestia».

Como nueva prueba de que las autoridades japonesas están preparando una agresión contra el soviet, el periódico acusa a la prensa japonesa de realizar deliberadamente toda clase de esfuerzos con el fin de que la opinión pública nipona forme un falso concepto de la política pacifista de Rusia.

SEIS MILLONES DE CHINOS AMENAZADOS DE MORIR POR HAMBRE EN HWEI

PEIPING, China, abril 19.—(Martes) (AP.)— Seis millones de chinos, víctimas de las inundaciones del valle del Hwei, están susbsistiendo con hierba y cortezas de árboles. Muchos seres humanos son vendidos en el mercado por sus familiares. Estos hechos horribles fueron puestos hoy en conocimiento de la Comisión de la Liga venida a investigar la situación manchuriana.

Los principales recursos para aliviar la crisis eran los embarques de trigo de los Estados Unidos. Pero, debido a la situación de Shanghai, hasta el momento sólo han llegado cuatro mil toneladas del grano a Hwei.

Hasta dentro de dos meses la cosecha de trigo de la región no estará disponible, siendo el problema de la hora salvar de la muerte por hambre a tantos millones de seres. Las autoridades hacen lo posible por ayudarlos.

Los informes suministrados a la Comisión, por conducto de Peter Chuan, superintendente de la Comisión de Auxilios en Anhwei, dicen que el precio de las personas en venta en el mercado, es de un peso chino, o veinte centavos norteamericanos, por año. Es decir, que un niño de diez años, vale dos dólares (de los E. U.), y un joven de veinticinco, cinco dólares. A partir de esa edad, el «valor» por año va disminuyendo.

UNA MUJER ATACADA POR UN HOMBRE A PUÑALADAS CUANDO ESTABA DORMIDA

El agresor, volviendo el arma contra sí, se produjo una herida grave. Este suceso, en Artemisa

ARTEMISA, abril 18.

A las ocho de la noche de hoy ocurrió un sangriento suceso en esta población, del que fueron protagonistas Francisca Valdés Hernández y José Manuel Lezcano Pompa; la primera vende papeletas de una Asociación habanera y el segundo es inspector secreto de la Asociación de Socorros Mutuos Hijos de la Caridad del Cobre, a juzgar por la credencial que se le ocupó.

Lezcano atacó con un cuchillo a Francisca estando ella acostada en su casa, sita en el reparto La Matilde, causándole una enorme herida en el brazo izquierdo, de carácter grave; después el agresor volvió el arma contra sí, produciéndose una herida, grave también, debajo de la tetilla izquierda.

Asistieron a los heridos los doctores Miguel Suárez y Armando Valverde, médicos municipales. El juez de instrucción, doctor Pérez Porta, el teniente Díez Díaz, supervisor, el jefe de Policía Pedro Sánchez y el cabo Angel Martínez intervinieron desde los primeros momentos.

Corresponsal.

Hoy se Aprobará la Ley Para el Pago en el Censo

Los enumeradores y empleados concurrieron ayer al Senado a pedir que se apruebe dicha Ley

Una nutrida Comisión de Empleados y Enumeradores del Censo visitó ayer tarde esta Redacción, dándonos cuenta de haber concurrido poco antes al Senado de la República, donde fueron atendidos amablemente por el Presidente de ese Cuerpo Dr. Vázquez Bello, el Senador Cuéllar y los representantes Castellanos y Barreras.

Agregaron nuestros visitantes que el Dr. Vázquez Bello les había prometido que para el día de hoy martes, quedaría aprobada la Ley remitida al Senado por el Presidente de la República, disponiendo la concesión de un crédito de doscientos mil pesos, para abonar a los referidos empleados y enumeradores los sueldos que se les adeudan.

Ante esta promesa formal que dicen les hiciera el ilustre congresista, los empleados se retiraron muy satisfechos, expresándonos su agradecimiento hacia él y demás compañeros del Congreso, así como a este periódico, por haber dado acogida en nuestras columnas a sus solicitudes y aspiraciones.

NUEVA CITACION

A la vez nos rogaron los miembros de dicha Comisión que citemos por este medio a todos los enumeradores y empleados del Censo, para que concurran nuevamente al Senado hoy martes a las 4 de la tarde.

$4.142.093.39, EFECTIVO EXISTEN EN EL TESORO, SEGUN EL TESORERO GENERAL

Según el movimiento de fondos, oficialmente, inserto en la «Gaceta» de anoche, el efectivo existente en las arcas de la Tesorería Nacional, acusa la cantidad de **cuatro millones, ciento cuarenta y dos mil, noventa y tres pesos**, con treinta y nueve centavos ($4.142.093.39).

Véase la INFORMACION POLITICA en la Página DOCE

RICHARD WITNEY EXPLICA LA PROHIBICION DE LAS VENTAS A CORTOS PLAZOS

Si no se hubieran prohibido la Bolsa hubiera cerrado al cesar el patrón oro inglés

WASHINGTON, abril 18 (AP) El presidente de la Bolsa de Nueva York, Richard Whitney, declaró hoy ante la subcomisión bancaria del Senado, que aquella institución habría tenido que cerrar sus puertas cuando Inglaterra abandonó el patrón oro, si no se hubiera prohibido temporalmente las ventas «cortas».

Mr. Whitney hizo esta declaración casi al terminar un día de severo interrogatorio, aunque sosteniendo al mismo tiempo que la prohibición no fué motivada por el temor de que los «bajistas» desmoralizasen el mercado.

El presidente de la Bolsa insistió en haberse adoptado la prohibición referida para hacer que los cortos comprasen para cubrirse, introduciéndose así un factor estimulante en el mercado bursátil.

—Dios sabe lo que hubiera ocurrido de consentirse la venta de «cortos»—manifestó Mr. Whitney.

La subcomisión senatorial guarda de manera cuidadosa la lista de los 24 mil vendedores «cortos» suministrada por Whitney el sábado. Se dice que en ella figuran varios nombres eminentes en el mundo de los negocios.

Whitney también manifestó que se había considerado el cierre de la Bolsa de Valores, aunque se resolvió que la medida era improcedente, porque habría causado el caos bancario.

OTRO AVION PARA VOLAR AL POLO SUR

Bernt Balchen, que voló con el contralmirante Byrd, partirá a Los Angeles para dar órdenes

ALTURAS DE HASSBROUCK, Nueva Jersey, abril 18 (AP) Bernt Bachen, quien voló sobre el Polo Sur con el contralmirante Byrd, declaró hoy que partirá el miércoles hacia Los Angeles, para conferenciar con John Northrop, acerca del diseño de un aeroplano que será empleado en un nuevo voluelo sobre el Antártico.

Balchen dice que es partidario de un aparato de un solo motor y de gran velocidad, que pueda llevar una gran carga.

NUEVO TEMBLOR DE TIERRA

SANTIAGO DE CUBA, abril 18. DIARIO, Habana. (Por telégrafo). En la tarde de hoy, a la una y veinte, se sintió un intenso temblor de tierra en esta ciudad, causando gran pánico.

A pesar de la fuerte trepidación registrada, no hubo consecuencias.

Los Refinadores de Azúcar, Norteamericanos, han Acudido al Congreso en Solicitud de Impuestos a los Azúcares de Cuba, Filipinas y Puerto Rico

Dicen que la industria de la refinación en los E. Unidos ha hecho posible el desarrollo de la fabricación azucarera en dichas Islas. Pide que se aumenten los derechos a los refinos

NUEVA YORK, abril 18. (AP.)—En vista de que el proyecto de ley concediendo la independencia a las Filipinas, ha sido aprobado por la Cámara de Representantes y se discutirá pronto por el Senado, la industria de refinación de azúcar de los Estados Unidos se ha dirigido al Congreso con relación a la política colonial de este país.

Firman el memorandum entregado al Congreso catorce de las diecisiete refinerías de azúcar, las que en un período de diez años, según dicen, han pagado $556.782.427 en salarios y efectos. Declaran que el desenvolvimiento de la industria refinadora en el Archipiélago constituye una amenaza tanto para el trabajo como para las inversiones americanas y dice que la distribución de azúcar refinado a los Estados Unidos fué casi normal en 1931, pero que eso se debió principalmente al alza de las importaciones de las Filipinas, Puerto Rico y Cuba, lo que originó el cierre de tres refinerías del continente y que las restantes no hayan trabajado más que parte del tiempo.

Las estadísticas que incluyen en el memorandum demuestran que las importaciones de azúcar refinado se elevaron desde 16.782 toneladas en 1925 a 441.529 toneladas en 1931, procediendo en su mayor parte de las Filipinas, Puerto Rico y Cuba.

Declara el documento que el Congreso tiene facultades para controlar las importaciones de esas islas; que las importaciones de 1931 igualaron al consumo anual de dieciocho de los cuarenta y ocho estados de la Unión o sea de diez millones de americanos.

Se llama la atención hacia el hecho de que la actual proposición para que se admitan 50.000 toneladas de azúcar refinado de Filipinas libre de derechos arancelarios durante un período de años significará que el azúcar filipino atenderá a las necesidades de 1.120.000 de americanos anualmente.

Citando el hecho de la industria de la refinería de azúcar se estableció en el continente doscientos años antes de que cualquiera de las islas productoras de azúcar mantuvieran relaciones con los Estados Unidos, los refinadores aseguran que la industria refinadora americana ha hecho posible la industria azucarera en las islas citadas.

VEASE INFORMACION TELEGRAFICA en la Página DOCE

EL NUEVO PLAN DE LA UNION MUTUALISTA

los próximos sorteos de mayo y junio

1832

BASES

COMO quiera que el plan de Sorteos Semanales requiere una organización especial y una nueva clasificación en el tarjetero de suscriptores, trabajo, que a pesar de nuestros esfuerzos, no podremos terminar tan pronto como teníamos pensado, hemos dispuesto, para no interrumpir la serie de amortizaciones anunciadas, la celebración de un sorteo extraordinario para el último domingo del mes de Mayo y dos para el mes de Junio.

DESPUES de esa fecha, ya estaremos en disposición de poner en ejecución nuestro nuevo Plan, bien entendido que para compensar de alguna manera a nuestros suscriptores por esta demora fuera de nuestro control y de nuestros mejores propósitos, elevaremos el valor de las propiedades que se amorticen en Mayo y en Junio por encima del límite acordado por "La Unión Mutualista" para las casas del nuevo plan.

CON esta medida garantizamos el interés de todos nuestros suscriptores y les ofrecemos una compensación satisfactoria ya que el valor de las propiedades que se amortizarán ahora representan en conjunto mucho más.

PARA dar a todos nuestros suscriptores las mayores facilidades hemos dispuesto, que los recibos correspondientes al mes de Abril vencido sean puestos al cobro desde MAÑANA día 20 y que los correspondientes al mes de MAYO, tanto adelantados como vencidos, estén en poder de los cobradores desde el día primero de este mes, de modo que los suscriptores puedan recogerlo en cualquier fecha anterior al Sorteo y participar así en las amortizaciones anunciadas, para Mayo y Junio.

Pasado mañana, día 21, daremos a conocer las bases definitivas del nuevo plan de la UNION MUTUALISTA DE SUSCRIPTORES DEL DIARIO DE LA MARINA

UN PAQUETE CONTENIENDO DIECIOCHO CAJAS CON ZAPATOS, HURTADO, AYER

El vigilante 1264, procedió ayer a la detención de Pedro García Rodríguez, natural de la Habana, de 18 años, vecino de Corrales 22 ,acusándolo de haber sustraido un paquete con teniendo 18 cajas de zapatos, de un camión que transitaba por Monte y Carmen, sin que el chauffeur se diera cuenta de ello.

El paquete en cuestión tiene una etiqueta en la que aparece que iba consignado a la peletería «La Marquesita», situada en el pueblo de Colón.

El acusado negó el hecho, manifestando que dos individuos de la raza negra, fueron los que sustrajeron el paquete, entregándoselo a él, al advertir que el vigilante trataba de detenerlos.

Posteriormente se presentó en la Sexta Estación, Gil A. Rosnior, Presidente de la Compañía Express Villareña, quien expuso que el paquete lo transportaba uno de sus camiones y que el valor del mismo, es de cuarenta pesos.

M.E.C.D. 2016

1.176 Casos de Tuberculosis, 134 de Cáncer, 55 de Lepra, 37 de Tifoidea y 12 de Sarampión en la Habana

LOS FERROVIARIOS PIDEN QUE SEA MODIFICADA LA LEY DE LAS JUBILACIONES

Los empleados y enumeradores del Censo también visitaron el edificio del Senado para abogar por la Ley que ordena el pago de sus sueldos atrasados. No hubo quorum para la sesión

Desde hora temprana, se vió ayer el Senado muy concurrido, no por Senadores, que concurrieron en escaso número, sino por elementos interesados en la aprobación de la Ley que modifica la del Retiro Ferroviario y en la enviada por el Poder Ejecutivo, precedida de un Mensaje, que otorga un crédito de doscientos mil pesos para pagar atenciones del Censo.

LOS EMPLEADOS DEL CENSO

Antes de llamarse a sesión—inútilmente, pues faltó el quorum—los empleados del Censo que están esperando el pago de sus haberes, lograron entrevistarse con el doctor Vázquez Bello, acompañados del doctor Manuel Castellanos.

Y salpicando su ruego con notas de buen humor criollo, le pidieron al Presidente del Senado que facilitara en cuanto estuviera a su alcance la Ley pedida por el Ejecutivo autorizando un crédito de doscientos mil pesos para pagar atenciones del Censo, si bien estableciendo en la Ley que dicho crédito se dedicara exclusivamente al pago de personal.

El Presidente les contestó en el sentido de que seguramente el Senado los dejaría complacidos en la sesión que esperaba se celebrara poco después.

Pero, como ya dijimos, la sesión no llegó a celebrarse y los pacientes empleados se retiraron, con la esperanza de que hoy los Padres de la Patria tengan presentes las innumerables dificultades económicas que están atravesando los enumeradores del Censo.

LOS FERROVIARIOS

Luego, el Presidente del Senado, después de un amplio cambio de impresiones que celebró con los representativos liberales de Pinar del Río, sobre la política a seguir en aquella provincia, recibió a la comisión de los ferroviarios.

En nombre de los ferroviarios y tranviarios jubilados los señores Alberto de Prada, Alberto Rodríguez, Francisco Martínez, Alejandro Castro, Pedro Suárez y Luis Valdés, presentaron al Presidente del Senado un extenso escrito pro la reforma de la Ley de Retiro. Pretenden los firmantes que el presupuesto administrativo sea reducido al mínimo y que todos los empleados sean jubilados y si es posible que lo sean también el Presidente del Directorio y los médicos y abogados, así como que la caja sea fuertemente inyectada en la siguiente forma:

a) con la inclusión de la Compañía Cubana de Electricidad y las compañías de transporte terrestre.

b) con la fundación de la caja de anticipos, con un empréstito de 500,000 pesos.

c) con un impuesto de cinco centavos cada litro de licor y aguardiente que se venda en Cuba.

d) con otro impuesto de veinte centavos por cada res que se sacrifique de diez centavos por cada cerdo u oveja y un centavo por cada ave o pieza de caza que se venda públicamente.

e) con el veinte por ciento del importe de la tierra que sea vendida a extranjeros.

f) con las utilidades de un sorteo extraordinario el que se celebrará al año el Día del Jubilado.

Los impuestos y sorteos referidos se distribuirán mitad para el Estado y la otra mitad a prorrata entre todos los retiros del Estado y particulares.

También piden que ninguna pensión sea mayor de cien pesos ni menor de 25, que no puedan cobrar el retiro los que tengan fortuna; que no disfruten pensión los que disfruten de un sueldo activo, que los enfermos e inutilizados tengan protección; que se obligue a las empresas a respetar el escalafón ya que se respetan también los art. de la constitución que aseguran la igualdad de los derechos ciudadanos.

NO PRETENDEN QUE SE TOMEN EN CUENTA TODAS SUS INDICACIONES

Al salir de la entrevista con el doctor Vázquez Bello, los comisionados ferroviarios pidieron a los periodistas que hicieran constar su satisfacción por la complacencia con que las oyó el Presidente de la Alta Cámara y por su promesa de atender aquellas indicaciones que fuera posible incluir en la Ley, que son precisamente sus deseos, por el momento, pues lo que les urge es que el Proyecto pendiente del Senado sea aprobado cuanto antes, dejándose para un futuro más o menos inmediato aquellas reformas que pudieran representar ahora un grave inconveniente.

Los Marinos del "Juan Sebastián Elcano" Visitaron Ayer, Invitados de Honor, la Cervecería Tropical

Don Julio Blanco Herrera recibió a los hidalgos marinos y los obsequió con cerveza y bocaditos, celebrándose una cordial y simpática tertulia, cabe el viejo mamoncillo de los jardines

Muy cortésmente invitados por las más altas jefaturas de la gran cervecería La Tropical, ayer visitaron la fábrica y sus encantadoras jardines los bravos y simpáticos oficiales del buque de guerra español «Juan Sebastián Elcano», buque escuela de guardias marinas donde los nietos del inmortal Cervera, navegan y estudian por todos los mares mundiales, cabe la bandera augusta de la República Española. Entraron por lap uerta grandes, donde los brazos y los corazones los recibieron abiertos de par en par, que usanza muy señorial e hidalga desde que la fábrica se fundó, triunfando en sus penaches de humo y florecieron a todas las nobles fraternidades españolas, cubanas y mundiales. Que en La Tropical no se pregunta a nadie de dónde viene; se le sirve entregándosele lo que pide y a otra cosa que produzca más. Eso ocurrió en tiempos españoles, cuando la presidía aquel bien querido y recordado abuelo don Cosme Blanco Herrera y eso ocurre ahora, en tiempos de libertad criolla, que le preside don Julio Blanco Herrera.

Don Julio, que recibió, grato y satisfecho de recibir, a los nietos del inmortal Cervera, acompañado de las altas jefaturas de que hablamos antes. Del señor Pagliery, administrador general, señor Francisco Almuzara, del subadministrador señor José Aixalá, vicepresidente; José Muñiz, administrador local y algunos señores. El teniente de navío señor Pedro Núñez, representaba en el acto al comandante Almirante de «Elcano».

Previos los amables saludos, marinos y cerveceros, conjuntamente recorrieron todos los lindos lugares de aquel paraíso de la alegría; el abuelo Mamoncillo, Salón de Ensueño; la Casa del Moro; la Cúpula; el los Mameyes y el Salón Tropical,

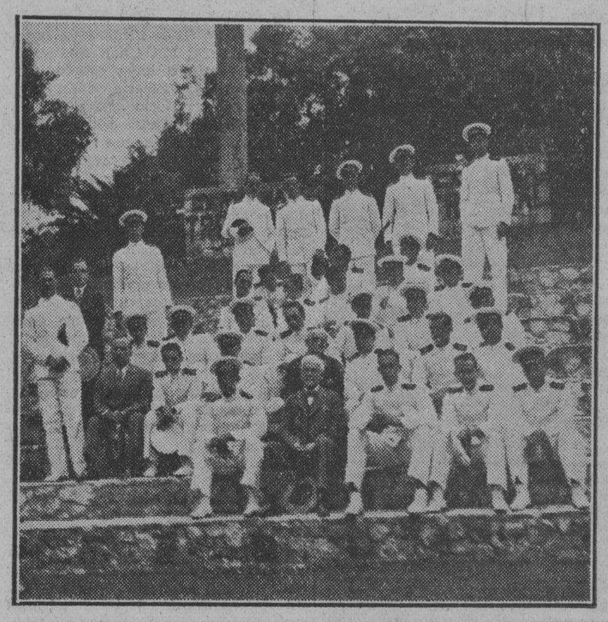

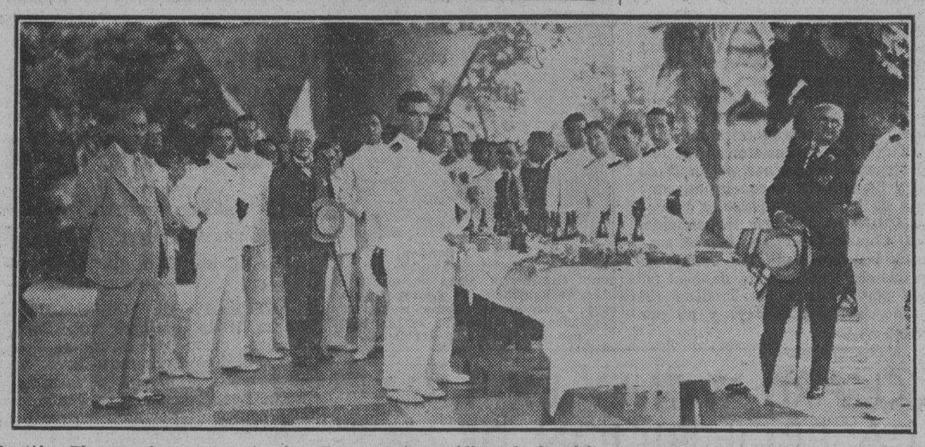

Dos aspectos gráficos de la visita de la oficialidad del barco escuela Juan Sebastián Elcano» a los jardines de «La Tropical», donde fueron obsequiados y atendidos por los señores Julio Blanco Herrera, José Pagliery, José Aixalá, Francisco Almuzara y José Muñiz.

los marinos se descubrieron ante todos los escudos de las provincias españolas, que preside el escudo de la República de Cuba, y después discurrieron por las camperas y umbrías, quedando admirados de todo, elogiándolo todo, asombrándose de que todo lo pusiera La Tropical al servicio de las Sociedades y familias, amantes de pasar a la pata la llana un día de campo, que vale por un siglo de trabajo.

Después, bajo el Arbol Abuelo, el Mamoncillo, marinos y cerveceros fraternizaron disfrutando de un espléndido lunch, donde se hizo derroche de todas las exquisitas cervezas, con sus bocadillos y para después unos excelentes tabacos. La tertulia fué cordialísima. Y terminada la hora hidalga, los marinos fueron despedidos cariñosamente. Salieron por la puerta grande. Y se iban altamente satisfechos de la hospitalidad de La Tropical. El representante del comandante, señor Núñez, abrazó a Julio Blanco Herrera y en nombre de los marinos, del comandante, del Gobierno Español y de la República Española, le dió muy vibrantes gracias.

CONDENA LA AUDIENCIA A 10 AÑOS A LOS AUTORES DE EXIGENCIA DE DINERO

Habiendo obtenido éxito satisfactorio la primera vez, fueron la segunda, y al ver que sus amenazas surtían efecto, quisieron obtener gran suma de dinero, cayendo en manos de la guardia

Por la Sala Segunda de lo Criminal se ha dictado sentencia, de acuerdo con la tesis del fiscal doctor Francisco Chacón Carbonell y el acusador particular doctor Carlos M. Palma, a nombre de Manuel Hernández Febles, condenando a los procesados Luis García Betancourt y Ramón Vasallo Valdés, a cada uno, a la pena de diez años, un día de prisión mayor, por delito continuado de amenazas de muerte, çaución de mil pesos o en su defecto cuatro años, dos meses, un día de destierro a doscientos kilómetros del lugar del hecho y a indemnizar al perjudicado Hernández Febles, en la suma recuperada más $250 por lo no ocupado.

BAJO AMENAZAS DE MUERTE

En dicho fallo, firmado por los doctores Mario E. Montero, presidente de la Sala, Ramón J. Madrigal y Enrique Almagro, se considera probado que Manuel Hernández Febles, de cincuenta y ocho años, agricultor y negociante retirado, se estableció en San José de las Lajas, casi al final de dicha población, cinco años atrás, en que para evitar acechanzas a sus intereses había abandonado su habitual residencia en una finca rústica de su propiedad. La desahogada posición de Hernández Febles, que era conocida de los demás vecinos, despertó en algunos de los mismos poco escrupulosos, el deseo de aprovecharse de la edad y achaques físicos de Hernández Febles y de la circunstancia de no tener el mismo en su domicilio otra compañía que la de su esposa, enferma y también achacosa y la de una criada que ejecutaba los menesteres de la casa y a ese efecto en los primeros días de agosto último, los procesados García Betancourt y Vasallo Valdés, conocido este último por Monguito, se dirigieron al domicilio de Febles, al que exigieron cien pesos con la amenaza de causarle la muerte si no los entregaba. Temeroso el anciano entregó dicha cantidad y animados los procesados por el éxito de su primera exigencia y dándose perfecta cuenta del temor que le inspiraban, un mes después le exigieron ciento cincuenta pesos, también bajo amenazas, a lo que accedió Hernández Febles.

NUEVAMENTE LO AMENAZARON

Insaciables los procesados, se personaron nuevamente el diez de noviembre último en el domicilio del anciano y amenazándolo con arrancarle la cabeza y quemarle la casa, le exigieron mil quinientos pesos que debía entregarles al siguiente día, sin que accedieran a las súplicas de que se contentaran con cien pesos como las veces anteriores, consiguiendo sólo que se conformaran con que aquel día entregara mil pesos y al jueves siguiente los otros quinientos, por lo que en vista el amenazado de que no podía entregar ninguna de dichas cantidades en tan corto plazo y temeroso de que llevaran la práctica las amenazas se decidió al fin a denunciar el hecho al teniente de la Guardia Rural de San José de las Lajas, quien de acuerdo con el acusador Hernández Febles, comisionó a dos soldados vestidos de paisano, quienes se introdujeron en la casa durante la noche, esperando el momento en que se presentaran los procesados a recoger el sobre que había preparado con veinte billetes de a un peso y varios papeles para que abultaran, simulando la cantidad exigida.

COMO FUE LA CAPTURA

Aproximadamente a la hora señalada por los procesados, Febles se puso en el portal, al que se acercó García Betancourt que junto con Vasallo rondaba la casa desde hacía unas horas; Febles entregó el sobre e inmediatamente salieron en persecución de los forajidos los dos soldados, logrando capturar a García Betancourt, con la prueba del delito, logrando fugarse Vasallo, quien fué detenido en su domicilio cuando fingía dormir profundamente.

En Cienfuegos se Negaron a Dar Enterramiento al Cadáver de un Pobre de Solemnidad, Exigiendo $5

La Secretaría de Sanidad ocupó siete quesos clandestinos. Se encuentra algo mejorada la enfermera que fué arrollada por un automóvil. 3 enfermeras no graduadas laboran en una clínica

El doctor José Carbonell, jefe del Negociado de Inspección Médica de la Jefatura Local de Sanidad de la Habana, informó ayer al supervisor militar sobre el estado epidemiológico de la capital, que és el siguiente en cuanto se refiere a las enfermedades de declaración obligatoria por los profesionales médicos:

Casos de fiebre tifoidea, 37; sarampión, 12 casos; lepra, 55 casos; cáncer, 134 casos y tuberculosis pulmonar, 1.176.

DECOMISO DE SIETE QUESOS

El capitán veterinario supervisor provincial del Abasto de Leche de Matanzas, informó ayer al capitán Dobal, supervisor nacional, haber procedido al decomiso de siete quesos propiedad de Loreto Tápanes, vecino de la finca Cuatro Palmas, en el pueblo de Bacunayagua, por ser de procedencia clandestina.

MEJORADA LA ENFERMERA SARAH MONTALVAN

Ya abandonó el pabellón «Margarita Núñez», situado en terrenos del Hospital Calixto García, la señorita Sarah Montalván y Nadars, enfermera graduada que en unión de su hermana Aracelia, de igual profesión, fueron arrolladas por un automóvil transitando por la calle 23, en el Vedado, falleciendo la segunda a consecuencia de los múltiples traumatismos que le produjo la máquina.

La señorita Sarah Montalván ha quedado bastante bien de las lesiones que le causó el vehículo al arrollarla, aunque se le nota un serio defecto en una pierna.

El chofer causante de la muerte de Aracelia y las heridas a Sarah, aun no ha sido detenido por la policía.

SON ENFERMERAS GRADUADAS

El capitán Randín, supervisor militar de Sanidad de Cienfuegos, informó ayer haber jirado una inspección a la clínica quirúrgica del doctor Miguel Villabrilla, comprobando ser graduadas las tres enfermeras que prestan servicios en la misma, que se nombran Josquina Mesa, María Luisa Fernández e Isabel Grau.

NO SE PONEN DE ACUERDO

Con vista de las constantes quejas del director del Hospital Civil de Sancti Spíritus, de las constantes diferencias que tienen a diario las enfermeras que en dicho centro benéfico prestan sus servicios, el director de Beneficencia, doctor del Pino, ha propuesto a la Superioridad el traslado de todo el personal de enfermeras para otros hospitales y enviar de éstos las necesarias al de Sancti Spíritus, esperando que con esta medida, se terminen los disgustos.

LOS ENTERRAMIENTOS POBRES EN CIENFUEGOS

Nuevamente se ha presentado otro problema con los enterramientos de cadáveres de pobres de solemnidad en el cementerio Tomás Acea, de Cienfuegos.

Ayer el supervisor militar capitán Randín, dió cuenta a la Dirección de Sanidad del acta levantada por la policía municipal, a instancias del señor Humberto Barroso, a cuien se le exigió por la administración de la necrópolis el pago de cinco pesos para poder inhumar los restos de su señora tía Carmen Barroso y Rodríguez, pobre de solemnidad, alegándosele que los gastos del entierro equivalían a uno de segunda clase y no de tercera, o sea de pobre.

Hasta ayer la Dirección de Sanidad ni el señor secretario del ramo habían resuelto nada sobre el particular de referencia, así como tampoco de los anteriores ocurridos hace un mes

DOS CASAS CLAUSURADAS

Se ordenó ayer al jefe local de San José de los Ramos procediera a la inmediata clausura de las casas Martí y Felino Alvarez sin número, propiedad de la señora Carmen Castex viuda de Ramos, por no reunir las condiciones sanitarias necesarias así como por amenazar ruinas.

LA R. DE CHILE DISPUESTA A MANTENER EL PACTO DE 1844

SANTIAGO DE CHILE, abril 18 (AP.)—Informes confusos recibidos hoy de Wáshington y publicados por algunos periódicos de esta capital, parecen dar a entender que los neutrales pretenderán prohibir el embarque de armas destinadas al tráfico al ferrocarril de Arica a La Paz, por el cual llegarían a poder del Gobierno de Bolivia.

La primera reacción local es que Chile tiene la intención de respetar íntegramente el tratado de 1844, el cual permite que Bolivia reciba cuanto desee, a través del puerto libre de Arica.

Las últimas noticias son, sin embargo, que los neutrales intentarán que se prohiba la entrada de armas por Arica, para Bolivia, aunque Chile quiera hacer cumplir el tratado.

Antes del día 25 de Este mes se Recibirá la Primera Remesa de 500 mil Pesos Plata de la nueva Emisión

Falta sólo la entrevista del Secretario de Comunicaciones con el de Hacienda para fijar las nuevas tarifas telegráfica y postal. Se terminó de pagar ayer a los distritos militares

La Tesorería general de la Hacienda dió ayer fin al pago de los haberes de los miembros del Ejército Nacional, no quedando a estas horas ninguno que no haya percibido sus sueldos del mes de febrero. El Distrito militar de Oriente y el de Santa Clara, que faltaban por abonar, fueron pagados, así como el Distrito Sur de la Marina de guerra recibió el producto de su trabajo durante el citado mes.

También fueron abonados los emolumentos de la Policía Judicial y Secreta correspondientes al mes de febrero.

La Hacienda realizó otros pagos: los de los veteranos de la provincia de Pinar del Río y los del distrito de Baracoa, y por último, extendió los cheques para los maestros públicos de Banes, Holguín y Manzanillo, de sus haberes del pasado mes de diciembre.

Los miembros del Congreso, nos aseguraron, recibirán los suyos de febrero mañana miércoles, siguiéndole en orden el Poder Judicial y escalonadamente los funcionarios y empleados de las secretarías del despacho.

Se espera que estos últimos devenguen los haberes de febrero—que son los que le corresponden esta vez—entre los días 20 al 30 del actual mes de abril.

MODIFICACION DE LA TARIFA POSTAL

El decreto por el cual se restablece en parte la antigua tarifa postal y telegráfica se encuentra ya redactado, faltándole solamente las firmas de los secretarios de Comunicaciones y de Hacienda y la del Presidente de la República.

Se espera que el general Manuel Delgado y el doctor Ruiz Mesa se entrevisten para tratar en definitiva de la fijación de ambas tarifas, postal y telegráfica, para presentarle el decreto al Ejecutivo.

En cuanto a la tarifa postal se restablecerá en la forma en que se encontraba antes de que la misma se aumentara en vista de que por motivo del mismo aumento el tráfico de correspondencia no se hacía con la frecuencia de otras épocas en que una una carta sólo llevaba una estampilla de dos centavos y una tarjeta postal la de un centavo.

También se nos ha informado que las tarifas telegráficas serán muy rebajadas de acuerdo con las circunstancias económicas del momento.

INTENSA LABOR DE ACUÑACION

El cónsul de Cuba en la ciudad de Filadelfia, que actúa en su calidad de funcionario de la República, como representante de la Hacienda en el acto de la acuñación de la moneda de plata que el Gobierno cubano concediera al Chase National Bank, se ha dirigido al departamento de las Finanzas con el fin de informar el estado actual de la acuñación.

Manifiesta el citado cónsul cubano que la Casa de la Moneda de Filadelfia está realizando una intensa labor con el objeto de cumplir el compromiso que se ha impuesto, agregando que en estos momentos existen más de cuatrocientos mil pesos acuñados, y asegurando que antes del día 20 se habrá terminado la primera emisión de medio millón de pesos.

Este dinero se espera que se encuentre en la Habana, y debidamente depositado en las bóvedas de la Tesorería General, antes del día 25 de los corrientes.

Por último, informa el cónsul citado, se desprende que no existirá problema alguno y que la remesa total de millones se hallará en la Habana antes del primero de julio, fecha estipulada entre la secretaría de Hacienda y el Chase National Bank.

SUSTITUCION DE VALORES EN UNA FIANZA

El tesorero general de Hacienda ha informado a la superioridad que la Compañía de Seguros American Equitable Asurance Co., debidamente autorizada por el secretario de Hacienda, ha sustituído la fianza que tenía depositada en Bonos del cuarto empréstito de la Libertad de los Estados Unidos por la suma de 75 mil pesos ingresando en lugar de los citados valores 75 Bonos Oro de Obras Públicas, de mil pesos cada uno, para responder a sus operaciones de seguros contra incendios.

La referida Compañía ha depositado ayer, también en concepto de fianza para garantizar sus operaciones de seguros contra riesgos y accidentes la cantidad de $25.000 en 25 Bonos de Obras Públicas.

Sintonice la Estación C M W. EL DIARIO HABLADO A las 7 y 30 a. m., 1 p. m. y 6 p. m.

Bolsa de New York

(De nuestra Redacción en Nueva York)

COTIZACIONES DE LA EDICION DE MEDIA NOCHE DEL «TIMES»:

ACCIONES:	848,410
BONOS:	$8.377,000

Fué Condenado a 17 Años el Autor de un Atropello

El coautor falleció antes del juicio oral, extinguiéndose la acción penal que se ejercitaba

La Sala de lo Criminal del Tribunal Supremo ha confirmado el fallo de la Audiencia de Matanzas, que condenó a la pena de diez y siete años, cuatro meses, un día de reclusión a Pablo Martínez Morales, autor, junto con Angel González Rodríguez, del atropello de que hicieron víctima en la finca La Luisa, Término de Martí, en la provincia de Matanzas, a Natividad Víctores Herena.

De dichos procesados el González Rodríguez no pudo ser juzgado por haber fallecido antes del juicio oral y, declarado, por lo tanto, extinguida la acción penal que contra él se ejercitaba.

Los procesados, el 19 de agosto del pasado año, asaltaron a Natividad en una guardarraya de la referida finca, en los momentos en que la atravesaba llevando una hija suya, de diez meses, en brazos, amenazándola con dar muerte a la niña si se resistía a sus designios, los que consumaron.

LA CAMPAÑA DE ELECCIONES DE LOS REPORTERS

Se ha constituído un comité para apoyar la candidatura presidencial del Sr. Medero

En la Asociación de Reporters se ha iniciado la próxima campaña electoral en la tarde de ayer, al hacerse la primera proclamación de candidato a la presidencia.

A las seis de la tarde se reunió un numeroso grupo de asociados simpatizadores del actual vicepresidente Isidro A. Medero, para llevarlo a la alta dirección de la sociedad en el próximo Directorio.

Abrió el acto el compañero César Rodríguez, quien explicó a los reunidos que cambiando impresiones con numerosos asociados habían coincidido en la conveniencia de que se eligiera presidente para el próximo período al compañero Medero y en vista de ello se había convocado a los reunidos para iniciar la campaña que había de llevarlo a dicho cargo. Las manifestaciones del compañero César Rodríguez fueron recibidas con aplauso.

Se designó un Comité provisional integrado por los señores César Rodríguez, Marcelino Blanco y Juan Borotau para que lleven a cabo los trabajos de organización del Comité.

El compañero Napoleón Gálvez, recomendó, aprobándose su indicación que se hiciera un manifiesto para ser enviado a todos los asociados y que por todos los reunidos se laborara para obtener nuevas adhesiones.

El compañero Gómez Wanguemert propuso, siendo aprobado, un café de honor que sus simpatizadores dedicarán al amigo Medero.

Terminó el acto en medio del mayor entusiasmo.

FUERON ANULADAS, AYER, DOS COMPAÑIAS DE SEGUROS

El Secretario de Agricultura, Comercio y Trabajo, por resolución dictada ayer canceló las autorizaciones concedidas a las compañías de seguros y fianzas «El Trust S. A.» y «La Justicia», a virtud de tener incautaciones dictadas en contra de sus garantías, por los Tribunales de Justicia ascendentes a la cantidad de quinientos pesos que ambas le adeudan al Fondo de la Comisión de Jubilaciones y Pensiones del Poder Judicial.

Millón y Medio de Huacales de Piña a E. Unidos

La cosecha de este año ha sido buena. La Ward Line rebajará 3 centavos en cada huacal cubano

A su regreso a New York el señor Carlos Hintz, después de pasar dos semanas en Cuba, ha hecho declaraciones en relación con la situación de la piña cubana, diciendo que la calidad de la cosecha de este año es buena y que los tamaños serán de los mayores regularmente.

Ya han comenzado los embarques, esperándose que aumenten, y la cosecha alcance de un millón a millón y medio de huacales. embarques que se llevarán a cabo durante ocho días en vez de cinco semanas que solamente duró la pasada. Esta ampliación del tiempo será una gran ventaja para el éxito del negocio.

Terminó diciendo a sus amistades y periodistas de New York el señor Hintz que el Gobierno de Cuba no ha firmado ningún Decreto prohibiendo el embarque de la Serie 36, no siendo por el momento necesario debido al aumento que tendrá la cosecha este año.

Por su parte el periódico The Produce News, que se edita en la ciudad de Chicago, en su número correspondiente al 8 de los corirentes dedica a la cosecha de piñas de Cuba un extenso artículo, haciendo resaltar que por primera vez el Gobierno de Cuba, con el propósito de mejorar la situación de sus productos en los Estados Unidos, lucha denodadamente porque se cumplan las disposiciones dictadas, teniendo la cooperación de cosecheros y cultivadores.

Termina diciendo que si los embarques se han demorado algo esta temporada, se debe única y exclusivamente al tiempo bastante frío, esperándose para esta semana más de setenta y cinco mil huacales.

REBAJA DE 3 CENTAVOS POR HUACAL

En la Secretaría de Agricultura se recibió ayer un cable del Jefe de la Oficina Agrícola Mercantil de New York anunciando que «desde el próximo jueves—pasado mañana—la línea de vapores Ward comenzará a rebajar el flete a cincuenta centavos por huacal de piña procedente de la Habana».

Hasta la fecha se cobraba 45 centavos por huacal más ocho centavos que cargaba la Terminal, haciendo un total de 53 centavos. Esta economía de tres centavos por huacal, será una ayuda para los embarcadores de piña de la Habana.

La Autopsia Comprobó que García Arán Disparó Contra el Padre de su Novia Antes de ser Lesionado

Se hallaron huellas de pólvora en la mano derecha, pero no en las heridas. La esposa e hija del acusado ratificaron todas sus declaraciones. La víctima recibió cinco balazos en total

En la mañana de ayer y por los doctores Barreras y Barroso, le fué racticada la autopsia al cadáver de Alejandro García Aran, que falleció a consecuencia de las heridas que con un revólver la ocasionó Ramón Oliva Carrillo, padre de su ex novia la joven Genoveva Oliva y González, en un duelo irregular que ambos sostuvieron en un lugar apartado conocido por Castillo y Río Hondo, en el Reparto Los Pinos.

A la diligencia concurrió en representación del Dr. Llansó, Juez de Instrucción de la Sección Quinta, que instruye el sumario, el doctor Perrote, Secretario Judicial, de dicho Juzgado.

LAS HERIDAS

El cadáver presentaba siete heridas producidas por proyectil de arma de fuego, situadas en las siguientes regiones:

Una en la region braquial izquierda, salida; otra de salida en el índice izquierdo; otra en la cara palmar del índice izquierdo, de salida; una en la escapular izquierda, de entrada; otra en la región dorso lumbar izquierda de salida. También se le apreció una equimosis en el lado derecho del cuello, ocasionada por el paso de un proyectil.

A petición del Juzgado, los forenses reconocieron la mano derecha del occiso e informaron que en la misma presentaba humo de pólvora, demostración inequívoca, que había hecho disparar un arma de fuego.

Los forenses procedieron a extraer un proyectil que se encontraba alojado a flor de piel en la cavidad toráxica, sin que hubiera penetrado en la misma.

LOS PROYECTILES

El proyectil que penetró en el octavo espacio intercostal izquierdo, atravesó el diafragma y el hígado, saliendo por el sexto espacio intercostal derecho, quedando alojado debajo de la piel de donde fué extraído.

Otro de los proyectiles penetrando por el segundo espacio intercostal izquierdo, quedó alojado en la masa pulmonar, de donde fué extraído.

Aseguran los médicos autopsiantes, que era mayor de un metro de distancia existente entre ambos individuos cuando la víctima fué agredida, debido a la falta de tatuajes de granos de pólvora en la piel que rodea dichas heridas.

También afirman que en el momento de recibir las heridas, el occiso presentaba su plano anterior frente al del agresor, excepto al recibir la herida que presenta en la región escapular izquierda, que el occiso presentaba su plano posterior frente al plano anterior del agresor, ambos de pie y en el mismo plano horizontal.

LAS DECLARACIONES

Ante el Juzgado comparecieron en la mañana de ayer Manuela González y González y la joven Genoveva Oliva y González, esposa e hija del acusado, respectivamente.

Declaró la señora González, que era cierto el que su hija sostuviera relaciones amorosas con dicho individuo, las cuales dió por terminadas a instancias tanto de ella como de su padre, al investigar éste la conducta reprobable de su novio y que desde entonces dicho individuo había comenzado sus amenazas en contra de su cónyuge, al que había ido a buscar a su casa repetidas veces, hasta la tarde del domingo último que al encontrarlo en su residencia lo invitó a que lo acompañara y como se negara a ello lo amenazó con introducirse en su domicilio y sacarlo violentamente del mismo.

Agrega que ante la actitud asumida por Alejandro, quien le resintió por varias ocasiones uqe saliera preparado pues ya él lo estaba, mostrándole un revólver que llevaba colocado a la cintura, entonces su esposo salió en compañía de dicho individuo, saliendo ella detrás de ambos pero como debido a sus años no pudiera darles alcance no pudo evitra lo que más tarde ocurrió. Caminaba ella en la dirección que ambos habían tomado cuando sintió los disparos, enterándose momentos después de la tragedia.

La joven Genoveva ratificó lo declarado por sus padres con respecto a las relaciones que sostenía con Alejandro, las cuales dió por terminadas. El domingo estando en su cuarto recibió la orden dada por su mamá de que no saliera ocurriera lo que ocurriera, quedándose con ella motivo en su casa. Momentos después era enterada de lo ocurrido.

Mañana se Celebrará el Juicio Oral por el Desfalco en la Caja de Ahorros del Centro Asturiano

El Fiscal pide que se imponga a los procesados la pena de un año, ocho meses, veintiún días de arresto con la correspondiente indemnización. Los defensores piden se absuelva a los acusados

La Sala Segunda de lo Criminal de la Audiencia tiene señalado para mañana, miércoles veinte, a las dos de la tarde, el juicio oral del proceso instruído a Manuel Fernández Fernández y otros por la defraudación de que se les acusa a la Caja de Ahorros de los Socios del Centro Asturiano de la Habana, hoy Banco de Ahorro del Centro Asturiano, S. A.

La acusación particular, representada por el Procurador Laureano Carrasco, bajo la dirección del doctor Carlos Revilla, califica los hechos de hurto cualificado por el grave abuso de confianza, haciendo ascender el perjuicio a los socios en cerca de quinientos mil pesos y pide sean condenados los procesados a ocho años de presidio mayor.

El Fiscal califica de estafa en cantidad de cerca de 200 mil pesos en interesa se imponga a los encartados la pena de un año, ocho meses, veintiun dias, con la correspondiente indemnización.

Defienden a los acusados los doctores Ramón González Barrios, José López Pérez y Eduardo Bolívar Herrero, quienes impugnan las tesis de los referidos acusadores, y proclaman do la inocencia de sus patrocinados instan su absolución.

Se Comenzará el Censo de Santo Domingo en Junio

Utilizará el Gobierno de la hermana República, idéntico sistema al empleado en Cuba

Se recordará que DIARIO DE LA MARINA, de modo exclusivo, dió a conocer que el Gobierno de la hermana República de Santa Domingo había interesado datos e informes complementarios de la Dirección del Censo de Cuba, para acometer el de dicho país, en forma idéntica al llevado a cabo entre nosotros por el ingeniero Masses Valera.

Hoy también podemos informar a los lectores, ya con más documentados detalles, que el próximo día 1 de junio, el vecino país emprenderá la obra de confección del Censo de Población, habiéndose decretado que se verifique en un período de tiempo de dieciocho meses, contando la realización de las estadísticas y otros detalles anexos. Con éste son ya, como hemos publicado, cuatro los países que reproducen el sistema cubano.

Al efecto, es muy posible que sea contratado un experto cubano para la parte técnica de la obra.

M.E.C.D. 2016

Se Reunirán Hoy los Obreros y Fabricantes de Tabacos Para Tratar de Llegar a una Solución

Ordena el Alcalde un Arqueo en las Taquillas Recaudadoras del Distrito Central de la Habana

En el consejillo celebrado por todos los Jefes de Negociado, el Alcalde habló sobre la necesidad de intensificar la labor administrativa. «El fraude no perjudicará al Erario», dice

Desde temprano se personó ayer en las oficinas del Distrito Central el Alcalde Sr. José Izquierdo. Recorrió todos los departamentos, despachando después en la Jefatura de Impuestos.

Por la tarde el señor Izquierdo celebró Consejillo con los jefes de los departamentos en el salón de recepciones del Palacio. Dió cuenta el Alcalde, de los hechos ocurridos y que han motivado comentarios de la prensa y del público en general, relativos al funcionamiento de una oficina integrada por distintas personas, tres de ellas empleados del Distrito y una del Consejo Deliberativo, y que se dedicaban a saldar las deudas de contribuyentes al gobierno local, entregando recibos falsos.

El Alcalde expuso que desde hace días tenía conocimiento de lo que estaba ocurriendo, y que cuando ya tenía en su poder los comprobantes del caso, dió cuenta a las autoridades superiores de la Nación, para poder detener a los culpables con ocupación de la prueba documental necesaria.

Dijo que había decretado la cesantía de los tres empleados del Distrito complicados en el negocio, nombrados Luis Gardyn, de Contaduría; Antonio García Quintana, de Tesorería; y José Menéndez, bombero, que ha venido efectuando trabajos de comprobación en Impuestos. Los demás detenidos no pertenecen a las oficinas del D. C.

Rogó el señor Izquierdo a los jefes de departamentos, su cooperación en los trabajos que deben de llevarse a cabo para dar mayor impulso a la labor administrativa ; y aseguró que los delitos cometidos por los señores a que se ha referido, en nada perjudican al erario distrital, pues los recibos verdaderos deberán de ser abonados por los contribuyentes engañados, los que acaso resulten complicados también en la causa criminal que se instruye.

El Alcalde sugirió al tesorero la conveniencia de efectuar inmediatamente un arqueo en todas las taquillas de recaudación, para comprobar si existe irregularidad en alguna de las mismas, en cuanto al cobro de recibos.

Un Esfuerzo Noble que Merece Estimularse

Los que tienen por razón de sus funciones que servirse de las leyes bien para aplicarlas, comentarlas o hacer referencia a ellas cor cualquier motivo, y hasta ahora lu chaban no ya con el inconveniente de perder tiempo en buscarlas en la Gaceta, sino con la imposibilidad de conocer todas las promulgadas desde la instauración de la República pudían apreciar el valor de una obra que acaba de editarse y que merece elogio aunque sólo sea por el esfuerzo que representa el trabajo material de su autor.

«Sumario de las leyes de Cuba», es el título de este libro, compendio completo, o más exactamente perenne de la labor legislativa efectuada desde el 20 de mayo de 1902 hasta el 31 de diciembre del 1931, en la cual se advierte, apreciándola sin espíritu de crítica severo, que hay más de vacuo y malo, que de nutrido y bueno, razón acaso de las dificultades con que en su marcha han venido tropezando las instituciones y de los peligros a que en diversas ocasiones estuvo expuesta la soberanía nacional, tras el eclipse originado por la revolución de agosto del año 33.

La pobreza de contenido jurídico de esa legislación, en buena parte promovida para servir intereses políticos, cuando no personales, salta a la vista de quien repase, y no con mucho cuidado, las 619 páginas que forman el volumen de que trata. Sin entrar en detalles, diremos que es abrumador el número de leyes concediendo pensiones que se ha promulgado y que, como todo el mundo sabe, constituyen una de las más onerosas cargas del presupuesto; la falta de las de impuestos, es desoladora; la de créditos de todas clases, especialmente para carreteras, algunas de las cuales no existieron nunca, pero se pagaron, da idea del desarrollo de otras épocas y, a la vez de la impudicia que las caracterizó; las electorales, especialmente las que informaron y deformaron el Código Electoral, que restablecido al fin recientemente, vuelve a estar amenazado de sufrir nuevas modificaciones que expresan muy elocuentemente el estado en que se desenvolvió nuestra vida política y lo que fueron en realidad los comicios.

Otro nos apartamos del objetivo de este comentario, que no es otro que ensalzar con justicia un trabajo de benedictino, debido a un modesto funcionario, el señor Manuel Carballal, jefe de administración de la Secretaría de Hacienda, a quien debe estimularse para que prosiga la obra con que realza su personalidad, preparando apéndices anuales, para que lleve a término la acaso más ingente tarea de recopilar, en la misma forma que lo ha hecho con las leyes, todos los decretos y disposiciones gubernativas, que por lo complejos son más difíciles de hallar en la Gaceta cuando se necesitan. Existen las colecciones legislativas, pero como muy bien advierte el ilustre senador Cortina en las elogiosas líneas que sirven de prólogo al libro, «tienen el grave defecto de que no pueden abarcar la totalidad de la legislación con la rapidez que exige la marcha de los negocios o la tramitación administrativa». Esto es cierto, y bastaría para que se subvencionase, directa o indirectamente, las obras que indicamos como complementarias de la ya realizada, por la indiscutible utilidad que tendrían para todos los organismos del Estado, las Provincias y los Municipios, y también para el público.

Afirma el insigne Cortina, quien califica de notable el trabajo que comentamos, que «en este tratado (¿o sería más exacto llamarlo compendio?) se hacen compilaciones estadísticas y observaciones globales sobre el conjunto legislativo y administrativo del país, que también encierran una considerable importancia para el estudio de nuestros problemas nacionales y para observar nuestras orientaciones, lo mismo políticas que administrativas y económicas». Muy cierto, y ello justifica más que se ayude al autor. Su obra, sin quizás haberlo pretendido, lo hace. No responde a propósitos de crítica, como bien puede comprenderse, pero proporciona a los llamados a hacerla, toda la documentación necesaria, de igual modo que la proporciona a aquéllos que por razón de su ministerio están en condiciones de perfeccionar y aumentar la legislación. Pudiera, incluso, afirmarse, que el libro de Carballal ha de ser un auxiliar valiosísimo, me indispensable para los hombres de en el mañana quieran escribir la historia de los primeros años de la República, porque las leyes promulgadas que constituyen el contenido del tomo, tienen quizás más relación de la que se suponga, con los episodios que se han desarrollado en el país, siendo en muchos casos el antecedente que mejor los explica, o la causa que los determinó.

Logramos esta obra, de positivo interés, con espíritu de justicia y también, ¿por qué no decirlo?, a impulsos de la gratitud, porque nadie sermones muy útil cuando en nuestros comentarios tengamos que referirnos a leyes que no siempre se recuerden, que a veces hasta se tiene de ellas una idea vaga. Carballal no obtendrá probablemente provecho material digno del esfuerzo que ha realizado; pero sí moral porque su valioso libro, a más de que hoy le da reputación, seguramente ha de hacer que se le recuerde y cite en el mañana, y siempre es grato poder colocar a salvo del olvido el nombre que se quiere honrar sin reparar en sacrificios.

EL JEFE DE LA JUDICIAL PROPICIO LA ENTREVISTA DE AYER CON EL EJECUTIVO

El Presidente de la República desea que se solucione este problema rápidamente. Algunos obreros dicen que llevarán una decisión a la junta. Se espera el resultado favorable de hoy

En la mañana de ayer visitaron al Presidente de la República los representantes de la Unión de Fabricantes de Tabacos, señores Fernando Palicio, Donato Argüelles y Francisco Solaum; el señor Oscar S. Hernández de la Henry Clay and Bock, acompañados del Jefe de la Judicial, señor Fors y del segundo Jefe señor Medina.

LA ENTREVISTA

Fué altamente cordial la entrevista. El General Machado les informó de las alegaciones que los obreros le hicieron en días pasados sobre el conflicto y por su parte fabricantes hicieron al señor Presidente una amplia exposición del estado del conflicto, siendo conocidos del General Machado muchos de los problemas que afectan a la industria, teniendo oportunidad de aclarar y apreciar otros que ignoraba, de los que minuciosamente le dieron cuenta los señores fabricantes.

LAS DIFICULTADES DE LOS MERCADOS

Los señores fabricantes detallaron al Jefe del Estado las dificultades con que lucha la industria en los mercados extranjeros. El mercado inglés, uno de los mejores con que cuenta la industria, sufre los efectos del cambio motivado por la fluctuación de la libra esterlina, y recientemente los importadores han cancelado las órdenes, que tenían pendientes, exigiendo que les rebajen un 20 por ciento en los precios. En el mercado español vienen sufriendo también grandes quebrantos por la situación de la peseta. Y en el mercado de Estados Unidos, la tenaz competencia de los tabacos domésticos, que al mermar la venta del tabaco cubano, les obliga a mejorar en la comisión a sus vendedores, para que luchen por mantenerse lo mejor posible en el mercado.

Hablaron de las tarifas altas, de los países americanos, como Uruguay, Chile y otros en que va siendo imposible la exportación de nuestros tabacos. También se refirieron al mercado local, a la elaboración industrial, con prolijidad de detalles, en todos los cuales tomó gran interés el General Machado.

EL GENERAL MACHADO DESEA LA SOLUCION DEL CONFLICTO

La entrevista fué muy cordial, exponiéndoles el señor Presidente, que vería con gusto se iniciaran nuevas entrevistas entre los industriales y los obreros para que discutiendo conjuntamente el problema, llegaran al convencimiento por ambas partes de la conveniencia de procurar una solución, y evitar con ella un mayor quebranto a la industria tabacalera, cuya defensa es de gran importancia para todos, ofreciendo por su parte, como lo hiciera a los obreros, actuar en una solución de armonía, y si no llegaran entre sí a una inteligencia, industriales y obreros, como esperaba que llegarán, entonces, personalmente intervendría para procurar la cesación del referido conflicto.

Los señores fabricantes se retiraron de la mansión presidencial muy complacidos.

REUNION DE FABRICANTES Y OBREROS

En horas de la tarde, el señor Fors, Jefe de la Policía Judicial, por sugerencia del señor Presidente, citó a los fabricantes y a los obreros, para que se reunieran conjuntamente, hoy, a las diez de la mañana, en la Unión de Fabricantes, para iniciar nuevas conferencias, con el fin de que analizando debidamente los problemas industriales, si no en esta entrevista, en otras que pudieran sucederse, lleguen a un acuerdo.

LA CITACION A LOS OBREROS

En la Federación Nacional de Torcedores se nos informó que habían sido llamados a la Jefatura de la Policía, para informarles de la reunión que tendrá lugar hoy en la Unión de Fabricantes, para iniciar las gestiones que puedan dar solución al conflicto, manifestando los obreros que acudirían a la entrevista a que se les invitaba.

INFORMAN SUS COMPAÑEROS

A la llegada de los señores Irurzun, Presidente de la Federación Nacional de Torcedores, y del señor Manuel Ortega, Presidente de la Sociedad de Torcedores, al local social, se encontraron con que eran esperados por muchos compañeros, pues como en estos días se dijo que había favorables impresiones acerca de una probable solución, siempre hay en la Sociedad numerosos obreros en espera de noticias.

Los señores Irurzun y Ortega, informaron a los allí reunidos, de la reunión a que asistirán hoy, en la que expondrán las razones que les asisten en esta lucha, una vez más entendiendo que deben acudir a cuantas entrevistas se soliciten de ellos, para defender la justicia de su causa.

Ha despertado gran interés la entrevista mencionada, de la que se espera que pueda surgir una solución, pues a pesar de que los fabricantes, probablemente, aduzcan los motivos que dieron a conocer ya en entrevistas anteriores, más los que las circunstancias hayan acumulado desde las pasadas deliberaciones; y los obreros, vayan con la pauta trazada, como opinaban anoche algunos obreros que irían, quizás surja lo inesperado, alguna fórmula que llevada a estudio de una parte y otra, constituya el punto de partida para terminar el actual estado de cosas, que, de no terminar armónicamente, ocasionará perjuicios a obreros y fabricantes, los que no obtendrían ninguna ventaja con pretender mantener una guerra, al fin de la cual vencedores y vencidos, cuando el mal no tuviera remedio, lamentarían haberse suicidado mutuamente.

Esperemos la entrevista de obreros y fabricantes, que constituye en estos momentos una interrogación.

El Fiscal no Acepta la Confesión del Teniente Massie, Quien Dice Mató al Hawaiano Joseph Kahahawai

Se inclina a pensar que uno de los dos marineros procesados, ha sido el verdadero matador

HONOLULU, Islas Hawaii, abril 18 (AP) El fiscal Kelley continuó hoy rechazando la declaración del teniente de la Armada Thomas H. Massie, de que fué el matador, o al menos «quien sostenía en su mano la pistola homicida», del hawayano Joseph Kahahawai, quien ultrajó bárbaramente a su esposa. Kelley calificó también de «ficticio» el esfuerzo de la defensa para hacer aparecer al teniente Massie como loco.

El oficial completó sus declaraciones en el mismo sentido que en los días anteriores, salvo algunas contradicciones secundarias en que incurrió.

El defensor presentó varios testigos para demostrar que el crimen no fué premeditado, y que la mente de Massie estaba muy afectada por el atentado de que fué víctima su esposa.

Por su parte el fiscal hizo lo posible para llevar al ánimo del jurado que Albert O. Jones, uno de los dos marineros de la Armada procesados con el teniente y la suegra de éste, señora Granville Fortescue, fué el verdadero matador de Kahahawai.

LAS CONFERENCIAS QUE EFECTUAN ESTADISTAS REUNIDOS EN GINEBRA

GINEBRA, abril 18.—AP.—Tsuneo Matsudaira, Embajador del Japón en Londres, visitó hoy al Secretario de Estado Stimson, discutiendo durante media hora la situación existente en China.

Debido a estar sufriendo un intenso resfriado. Mr. Stimson no pudo hoy presentarse en público. El canciller Bruenning, también estuvo ausente, y se dice que no participará en nada mientras no lleguen a Ginebra los Primeros Ministros de Francia e Inglaterra, Tardieu y Mc Donald.

PESHAWAR. India abril 18 AP Con el ceremonial de rigor, el virrey de la India, conde de Willingdon, elevó hoy la jerarquía de la provincia del Noroeste, que desde ahora será provincia con gobernador.

RETO AL AGENTE DE LA CERVEZA CABEZA DE PERRO

La cervecería «La Tropical» lo invita a someter sus productos a un dictamen de científicos

Se nos ruega la publicación de la siguiente carta abierta:

Habana, abril 19 de 1932.
Señor Claudio Conde,
Agente de la Cerveza Negra
CABEZA DE PERRO,
Habana.

Señor: La Cervecería «LA TROPICAL» anunció en 8 del pasado mes de marzo, que tras ardua y consciente labor científica de un año y con la cooperación y dirección de eminencias médicas cubanas, había logrado producir, fijar y dosificar vitaminas en su MALTINA TIVOLI VITAMINADA.

El día 26 del mismo mes, se publicó en diarios capitalinos que el producto de procedencia extranjera que usted representa, es el más rico en vitaminas, y posteriormente, con fecha 18 del mes en curso, que es «la más rica en vitaminas naturales».

Tenemos fundadas razones para dudar de esas declaraciones, que atribuímos a un equivocado concepto, pero tratándose de manifestaciones publicadas y cuyo alcance perjudica al público consumidor, prescindimos de otros métodos y le invitamos para que inmediatamente sometamos nuestros productos respectivos a la pericia y dictamen, primeramente, de centros científicos cubanos, y posteriormente, a instituciones de reconocida solvencia científica y moral en cualquier otro país, acompañándolos con los correspondientes protocolos ilustrados de comprobación experimental. Es la única forma de justificarse, ya que esas publicaciones pudieran interpretarse en el sentido de que para substanciar fines comerciales se prescinde de las consideraciones debidas al público consumidor.

Atentamente,
«NUEVA FABRICA DE HIELO» S. A.
Cervecería «LA TROPICAL»
José C. Pagliery
ADMOR. GRAL

El Director de un Periódico ha Sido Condenado

El Representante doctor Núñez Portuondo redactó un entrefilet injurioso para el Dr. J. Cowley

CIEGO DE AVILA, abril 18.— El juez correccional doctor Juan B. Moré, condenó en juicio correccional celebrado hoy al director del periódico local intitulado «Diario de la Trocha», por la inserción en sus columnas, edición correspondiente al día 22 de marzo, de un entrefilet estimado injurioso para su persona por el juez de Primera Instancia doctor Jorge Cowley.

En el acto del juicio quedó probado, documentalmente, y por declaración del periodista acusado que el autor del entrefilet ha sido el doctor Emilio Núñez Portuondo, abogado y representante a la Cámara, quien al pie de la cuartilla contentiva del entrefilet objeto de este juicio, explicando el doctor Núñez, al pie de aquella, que trata de gastar una broma al doctor Rogelio Rojas, quien fué el que sostuvo ante el Juzgado de Primera Instancia los recursos electorales contra la elección de delegados del Partido Liberal.

No sólo por esa explicación de la intención del autor del suelto, si no porque éste no contiene absolutamente frase ni palabra que pueda conceptuarse como injuriosa, fué aceptado por la dirección del periódico y publicado en la fecha indicada.

El juez doctor Cowley, que compareció en el auto del juicio, acusó al director del «Diario de la Trocha» señor Carlos Luzán, de ser el verdadero autor del mencionado entrefilet, no obstante estar el original, unido al juicio, redactado y escrito de puño y letra del doctor Emilio Núñez Portuondo, pidiendo al Juzgado, aun no siendo considerado como autor del suelto, que lo castigue, en último caso, por consentir la publicación de referencia.

El juez correccional, abundando en la tesis mantenida por el doctor Cowley,—después del informe brillante discernido por el defensor del periodista acusado doctor Tulio Villuendas—dictó fallo condenatorio.

El juicio fué presenciado por numeroso público y nadie se atreve a comentar los incidentes del mismo, por temor a que se interprete que los comentaristas tienen propósitos injuriosos.

La Asociación de la Prensa Nacional debiera estudiar este caso.

CORRESPONSAL.

SE INVESTIGARA POR QUE SE AUTORIZO VIVIR EN EL EDIFICIO DE 12 ESQ. A 23

Todos los vecinos de la manzana en que está enclavado dicho edificio están siendo inmunizados contra la fiebre tifoidea. Se hallan muy graves los enfermos. Desinfección realizada

Un miembro de la Junta Nacional de Sanidad y Beneficencia, el doctor Matías Duque, después de celebrar una entrevista con el Director de Sanidad por espacio de más de una hora, en el curso de la cual mostró los ejemplares de «El Mundo» y DIARIO DE LA MARINA que en sus últimas ediciones se han ocupado extensamente del grave brote tífico surgido en el edificio de apartamentos Fonollar, sito en 12 y 23, en el Vedado, anunció sus deseos de investigar estos hechos que se le imputan al alto organismo consultivo sanitario.

Nosotros hemos asegurado que de las investigaciones practicadas por el doctor Angel Madan, Jefe del Negociado de Desinfección de la Jefatura Local de Sanidad de la Habana, pudo comprobar que no obstante los informes desfavorables rendidos por los Inspectores Albear y Eechegoyen, relacionados con las instalaciones sanitarias de la referida residencia, la Junta Superior de Sanidad y Beneficencia había acordado en aquella fecha, año de 1926, conceder el «Habitable» a que se oponían aquellos delegados de la Dirección de Ingeniería Sanitaria Nacional y del Negociado de Ingeniería Local, haciendo constar que dichas instalaciones no habían sido «vistas» al descubierto conforme señalan las Ordenanzas Sanitarias y los Reglamentos de fabricaciones.

SE INVESTIGARA

Son los deseos del doctor Duque conocer cuanto se relacione con este grave problema del edificio de 12 y 23. Quiere saber a ciencia cierta cuál fué la actuación de la Junta Superior de Sanidad y los motivos que tuviera para ordenar al Jefe local de la Habana concediera el «Habitable» al propietario señor Fonollar, para poder alquilar los apartamentos de la casa.

Posiblemente en la sesión que celebrará dicho organismo el próximo viernes, como de costumbre, a las once de la mañana, se tratará de este importante asunto.

Como publicamos en nuestra edición anterior, figuraron como ponentes del expediente y de las «notas aclaratorias» de los Inspectores Albear y Etchegoyen, los vocales señor Cosculluela, Ingeniero y Mendoza, Letrado.

INMUNIZACION DE LOS VECINOS

Como resultado de las recomendaciones hechas por el doctor Madan en su informe rendido al Supervisor Militar de Sanidad de la Habana, el Jefe del Negociado de Inspección Médica, doctor José Carbonell, ordenó ayer que los doctores Taxi Varona y Delfín, con el personal auxiliar necesario, procedieran a la inmunización antitífica de todos los vecinos de la manzana donde se encuentra enclavado el edificio Fonollar, es decir, las calles 23 y 21 y 12 y 14.

Las autoridades sanitarias locales esperan que hoy, a más tardar, todos los vecinos hayan sido inmunizados con la primera dosis de la serie de tres de que consta el tratamiento inmunizador.

INUTILIZADOS LOS TANQUES

Con una cuadrilla de obreros a sus órdenes, el señor Francisco Fuentes, Jefe de la Sección de Desinfección, cumpliendo instrucciones del doctor Angel Madan, se personó ayer en la casa Fonollar, procediendo a inutilizar la cisterna y los tanques aéreos con Rojo de Bismarck con el propósito de que no puedan los vecinos aprovechar las aguas de los mismos.

EL ESTADO DE LOS ENFERMOS

Hasta ayer a última hora, según informes suministrados por el doctor Santiago Castillo, Director del Hospital Las Animas, las atacadas de Fiebre Tifoidea Julia González, de 9 años y Julia Iglesias, de 23 años, ambas vecinas del edificio de 12 y 23, se encuentran bastante graves, no obstante los esfuerzos que la ciencia viene haciendo. La menor Julia González es hija del señor Armando González, que falleció el domingo en Las Animas a consecuencia de la fiebre tifoidea.

Terminó informándonos el doctor Castillo que la otra enferma, Fausta Sánchez, de 15 años de edad, aunque grave, no es desesperado su mal.

LA EMPRESA EDITORA DEL PERIODICO «MERCURIO»

Nuestro distinguido amigo el señor José Emilio Obregón, que desde hace algún tiempo venía figurando como presidente de la Empresa editora del periódico «Mercurio», ha adquirido la propiedad de ese estimado periódico, al que revivió merced a su actividad e inteligencia, el señor José Camio.

Obregón, cuya competencia en asuntos mercantiles la acredita su larga actuación en establecimientos bancarios, contribuyó al impulso alcanzado por «Mercurio» en esta nueva etapa de su vida, y al pasar a ser de su exclusiva propiedad, seguramente redoblará el celo que ha puesto en mejorar en todos los órdenes ese órganc de opinión.

Al felicitarlo por haberse vinculado más de lo que ya estaba al periodismo, le deseamos muy sinceramente los mayores éxitos y los menores tropiezos posibles, que de éstos nunca está exenta nuestra profesión.

Representantes de la Compañía Trasatlántica

Los señores García y Díaz se han hecho cargo de la agencia de la referida empresa naviera

Como saben nuestros lectores, desde el día dieciseis de este mes se hicieron cargo de la representación general de la Cía. Trasatlántica Española los señores García y Díaz, Ltda., entidad que hace años mantiene agencia marítima en esta plaza, en la cual goza de una muy sólida reputación.

Don Manuel Díaz

Ayer nos honraron con su visita los gerentes de la expresada firma, don Manuel Díaz y don Sacramento Marina acompañados por el abogado de la Compañía, doctor Eloy Fernández. Gentilmente vinieron a manifestar a nuestro Director el deseo de que entre la Agencia General de la Trasatlántica Española y este periódico, continúen mediando las mismas cordiales relaciones que nos unen desde los lejanos tiempos en que la tenía aquel gran español que se llamó don Manuel Calvo y mantenidas, o más bien acrecentadas, al pasar por su muerte a nuestro querido amigo don Manuel Otaduy.

No hay para qué decir que compartimos ese noble deseo, ni con cuánto gusto lo expresó así el doctor Rivero a los distinguidos visitantes, a uno de los cuales, don Sacramento Marina, que tantas simpatías tiene en los círculos comerciales de esta plaza, conocíamos desde hace años, como conocíamos también, aunque por referencias, al correctísimo don Manuel Díaz, quien ha venido de Nueva York, donde se halla establecida también la entidad social, exclusivamente a tomar posesión de la Agencia de la Trasatlántica y quedar domiciliado en la Habana para poder colaborar mejor en la dirección del nuevo negocio.

Don Manuel Díaz es Presidente de la Cámara Oficial Española de Comercio de Nueva York, cargo que califica, y como don Marcelino García, otro de los socios gerentes, siempre ha estado identificado con todas las actividades de la colonia hispana de aquella urbe, siendo uno y otro reconocidos entre sus más prestigiosos miembros. Esto y el haber apreciado sus cualidades sobresalientes, nos induce a creer, mejor dicho a dar por cierto, que no tardará en adquirir también una posición muy destacada entre sus compatriotas de la Habana.

Los señores García y Díaz no son nuevos en nuestro medio y están ampliamente, insuperablemente capacitados para la importante misión que se les ha confiado. Llevan más de quince años dedicados con especialidad a los asuntos marítimos, habiendo tenido su principal radio de acción en el puerto de Nueva York, en el que mantenían y mantienen un servicio de carga con otros de España. En aquella plaza representaron por largo tiempo a la prestigiosa firma naviera de los señores Ibarra y Compañía, de Sevilla, a quienes han estado estrechamente vinculados.

Ultimamente adquirieron de dichos señores el servicio de vapores entre Italia, Francia, España y Estados Unidos, formando la Compañía Española de Navegación Marítima, radicada en Barcelona, con la cual los señores García y Díaz formaron su Compañía Línea Sud Americana, Inc., que mantiene el servicio más importante de buques de carga entre Estados Unidos, Cuba, Uruguay y la Argentina, teniendo establecida casa desde hace más de diez años en Buenos Aires.

También tienen oficinas propias en Nueva York, Detroit, Barcelona, Madrid y la Habana, y Agencias en los principales puertos del mundo, lo cual demuestra no ya que esa firma naviera española no es nueva en el negocio, sino que está entre las de más potencia y prestigio, motivo sobrado para que aumente los éxitos mercantiles que ha alcanzado entre nosotros, donde desde el año 1927 la ha venido representando como gerente nuestro amigo don Sacramento Marina, quien seguirá siéndolo en unión del también amigo don Manuel Díaz.

A uno y otro, así como al letrado doctor Fernández, agradecemos el honor que ayer nos dispensaron con su visita, con la que nos proporcionaron un verdadero placer, dejándonos la impresión de que al quedar ahora más vinculada a nuestro país la prestigiosa firma García y Díaz, Ltda.. pudieran alcanzar insospechable impulso sus negocios locales y hasta convertir la Habana en el centro de los que esa entidad abarca.

Descubierta una Combinación Para Sustraer Grandes Cantidades de Ropas de un Almacén de la Habana

Fueron detenidas cuatro personas y se busca a otras tres complicadas en el hurto continuado. Se calcula que lo robado asciende a $2,000. Fueron ocupados trajes de Sra.

El capitán Miguel Calvo, Jefe de la Sección de Expertos, tuvo noticias que desde hace varios meses, por individuos desconocidos, se venía sustrayendo ropas, de la casa Aldama 62, donde está situado el almacén de los hermanos Inclán.

Con tal motivo, comisionó a sus subalternos el teniente Juan Ramón y al Experto Balmaseda, a fin de que procediesen a practicar investigaciones para llegar al esclarecimiento de los hechos.

En sus pesquisas Juan Ramón y Balmaseda, obtuvieron confidencias de que en la casa de vecindad Aguila 114, habitación número 23, donde reside María Martínez Martínez, habían mercancías de las sustraídas, por lo que en compañía del señor José Inclán Lechuga, gerente de la razón social mencionada, se personaron allí, procediendo a ocupar varios trajes, que fueron reconocidos por Inclán, como de su propiedad.

La Martínez fué detenida, manifestando que los vestidos ocupados, los compró hará cosa de un año, no así unc de color rojo, que lo adquirió hace un mes, de Juan Comesalla Marsall, de 29 años, vecino de Beltrán número 53, en Jacomino, ignorando si eran o no mal habidos.

Los Expertos aludidos, procedieron entonces al arresto de Juan Comesalla, quien expuso que los trajes en cuestión, así como otros, se los enviaba su hermano Virgilio, de iguales apellidos y vecindad, con el mozo de limpieza del almacén, nombrado Manuel García González, vecino de Aguila 177. La policía practicó un registro en la casa, sin poder ocupar objeto alguno.

Tanto Juan Comesalla como su hermano Virgilio, eran empleados del almacén, el primero como encargado y el segundo como tenedor de libros y cajero. El primero quedó cesante por su mal comportamiento y su hermano Virgilio, abandonó la casa, por cuestiones de delicadeza.

Ambos expusieron que no conocían a la Martínez, y negaron que sean los autores de la sustracción.

También fué detenido Manuel García González el que expuso que hace cinco meses presta sus servicios en el establecimiento de los hermanos Inclán y que conoce a la Martínez, por haber residido anteriormente en su casa.

Agregó que Andrés Camejo Calzadilla que fué empleado de la casa comercial mencionada, durante las noches entraba y salía del almacén, utilizando una llave, sustrayendo trajes y vestidos, puesto de acuerdo con dos sujetos a los que solo conoce por Pedro Pérez y un tal Natilla.

Juan Ramón y Balmaseda, lograron saber que Calzadilla residía en Quinta número 59, en el Vedado, por lo que se dirigieron a su domicilio, practicando un registro y ocupando infinidad de trajes, batas para niñas y otras mercancías, propiedad de Inclán.

El señor José Inclán, aprecia todo lo sustraído en la suma de 2,000 pesos.

El capitán Calvo, ha rendido un informe en el que acusa a los hermanos Comesalla, Natilla, Camejo y al García, como de estar de acuerdo para consumar el robo, utilizando para ello una llave falsa.

Agregando además que Comesalla vendía los trajes, entre las bailadoras de academia, en un precio ínfimo.

Todos serán presentados en el día de hoy, ante el Juez de Instrucción de la Sección Segunda.

Esta noche, continuaban aún practicando investigaciones los policías con el propósito de localizar a «Natilla», a Pedro Pérez y a Camejo

NO PAGAN INTERESES LOS BONOS DE LA VERTIENTES SUGAR COMPANY DE CUBA

NUEVA YORK, abril 18 (AP) La prensa de Nueva York publica hoy la noticia de que un grupo de tenedores de bonos hipotecarios de la Vertientes Sugar Company que vencen el primero de diciembre de 1942 se ha constituido en comisión protectora de los bonistas, habiendo designado para presidirla a Thomas L. Chadbourne, en vista de que los intereses correspondientes al primer semestre del presente año no podrán abonarse por la compañía el día primero de julio de este año.

La comisión pedirá a todos los bonistas que depositen los bonos y que dirijan una comunicación al secretario de la comisión haciendo constar el número de ellos que posean.

Con Chadbourne forman parte de la citada comisión protectora de los bonistas de la Vertientes, Edgars S. Bloom y A. J. Brosseau. Secretario de la Comisión ha sido nombrado H. C. Hoffman, de Nueva York.

También se hace igual invitación a los tenedores de bonos hipotecarios del siete por ciento de 1942 de la Compañía Azucarera de Camagüey, S. A. que no ha podido pagar los intereses semestrales que se vencieron el 15 de este mes.

De la Comisión protectora de los bonistas de la Compañía Azucarera de Camagüey es presidente Arthur W. Loasby, secretario James B. Guraglia y son miembros George N. Lindsay y Charles G. Meyer.

No Hay Ninguna Atacada del Mal del Sueño en Cuba

La joven recluída en el Hosp. Calixto García solo duerme de noche y digiere perfectamente

El día 14 de los corrientes ingresó en el Hospital Nacional Calixto García, Pabellón Weiss, la joven Jorgelina Fernández, natural de Cárdenas, de 17 años de edad y vecina de la calle Apodaca número 36, en esta capital, por padecer, desde hace dos meses, de trastornos nerviosos por insuficiencia ovárica. No es cierto pues, que dicha joven, como se ha publicado venga padeciendo la enfermedad del sueño que es producida por la infección de la picadura de la mosma Tsé-Tsé, originaria del Africa Ecuatorial, muy raras veces encontradas en las Antillas.

Casos como el de la joven Fernández a diario los comprueban nuestros galenos. Jorgelina permanece despierta todo el día, aunque imposibilitada de ciertos movimientos y, por la noche, duerme un sueño tranquilo. La asiste el doctor Santiago Verdeja, Vice presidente de la Academia de Ciencias, quien ni siquiera ha sospechado que padezca la enfermedad del sueño.

Las funciones gastro intestinales de la joven Jorgelina no presentan los trastornos graves de los atacados por la mosca Tsé-Tsé en el organismo humano y en el mono y otros animales como el cerdo y el cocodrilo.

El dctor Verdeja ordenó que la medicación fuera de extracto ovárico, habiéndose notado una gran mejoría.

CITAN A LOS CONGRESISTAS CONSERVADORES

No se reunieron ayer en número suficiente los señores congresistas en el hemiciclo de la Cámara para celebrar la anunciada sesión.

En rigor había menos cantidad de representantes de la que se esperaba.

Sin embargo hay verdadero interés en celebrar sesión. Están en turno algunos mensajes del Ejecutivo. Entre ellos el que solicita un crédito de 200 mil pesos para satisfacer los sueldos devengados durante los meses últimos por los empleados del Censo de Población y Electoral.

Se hallan pendientes también algunas leyes de carácter político-electoral urgentísimas.

Esperemos esta tarde que pudiera muy bien parecerse a la de ayer y a la de mañana.

LOS CONSERVADORES

Para el miércoles a las tres de la tarde, han sido citados los miembros del Comité Parlamentario Conservador Oficial con objeto de conocer y tratar de leyes pendientes de aprobación en la Cámara.

La reunión ha sido convocada a solicitud de los representantes por Matanzas.

Los Estímulos del Concurso de Maternidad

35 madres concurrieron ayer a la Secretaría de Sanidad para recibir los 10 pesos efectivos

El Jefe del Negociado de Higiene Infantil de la Habana, doctor Julio César Portela, en representación del Jurado Nacional de los Concursos de Maternidad e Infancia, presidió ayer en el Salón de Actos de la Secretaría de Sanidad y Beneficencia, el de la entrega de los estímulos de maternidad y homicultura del pasado concurso, consistentes en diez pesos moneda oficial, a cada uno de los triunfadores, encontrándose presentes la señora Antonia Prieto de Calvo, Jefa de Enfermeras de Higiene Infantil y el señor Ricardo Dauval, Auxiliar del Tesorero.

Recibieron dichos estímulos las siguientes madres: Andrea Cárdenas; Mercedes González; Blanca de la Rosa; Aleida Fabelo; Zoila Hernández; Elena Figueras; María Salomé Hernández; Juana Espinosa; Consuelo Gómez; Juana Sánchez; Mercedes Ravelo; Hilda Fuentes; Mercedes Sánchez; Caridad Justiz; Francisca Rodríguez; María Teresa Andrade; Clara Bast; Hortensia de la Morena; Estrella Fernández; Gloria Arbesú; Rosa Capellé; Mercedes Valdés; Carmen Pérez; Esther Hernández; Juana González; Dolores Toro; Edelmira Sotolongo; Aurora Arias; Rosa Cabrera; Carmen López; María Fierro; Cristina Arimena y a Irene Díaz un estímulo Sarrá de a 20 pesos.

No concurrieron a recibir sus estímulos las señoras Aracelia Sarmiento, María Martín, María Manuela Martín y Joaquina Talavera.

FALLECIO EL GENERAL ITALIANO DI GEORGIO

PALERMO, Italia, abril 18 AP. El mayor general Antonio di Giorgio. Ministro de la Guerra en 1925, falleció hoy en esta ciudad, a los 65 años. Estaba retirado.

El "Diario Hablado"
SE TRASMITE TODOS LOS DIAS

M.E.C.D. 2016

La Asociación de Comerciantes Opuesta a la Aprobación de la Ley de Ventas a Plazos

Lo que se Piensa en los Estados Unidos de Nuestras Cosechas de Piñas

Del periódico The Producs News del 9 del actual traducimos lo siguiente:

Chicago, abril 8 de 1932.

Bob Cunning, de la firma Arthur Serra and Comp. ha recopilado algunos datos bastantes interesantes sobre la venta de piñas cubanas, antes de su partida para el Este. Ha dicho que los embarques se han demorado, debido al tiempo gastante frio y que éstos, en vez de comenzar en marzo como se había anticipado, ha sido en esta semana, que han llegado los primeros carros de la nueva cosecha. Los que llegaron a este mercado, fueron ávidamente adquiridos por los comerciantes a precios bastante satisfactorios, al extremo que las demandas superaron con mucho a las existencias. Los embarques llegados en esta semana, se calculan en unos 10.000 huacales, y los que se esperan para la semana entrante, serán de 50.000 a 75.000, con el aumento correspondiente para la semana venidera.

La calidad y las condiciones en que llegaro esos primeros embarques, fueron de lo más excelentes; puesto que las piñas presentaban un color magnífico y sus condiciones eran tales que podrían dedicarse al consumo inmediatamente. Esto ha sido una gran ventaja sobre lo acostumbrado, pues por lo regular esas primeras remesas llegaban tan verdes, que había necesidad de demorarlas algunos días, antes de que estuvieran listas para el consumo y para que adquirieran algún color.

La Secretaría de Agricultura cubana, ha venido trabajando en unión de la Asociación de Cultivadores y Embarcadores de piñas, en la Habana, por mejorar la situación y han inspeccionado cuidadosamente los embarques de tal manera, que sólo permiten que se embarquen piñas pintonas o maduras. La Secretaría de Agricultura cubana, tiene un magnífico cuerpo de Inspectores que luchan denodadamente por que se cumplan las disposiciones a este respecto, a fin de que no se embarquen frutos demasiado verdes. Esta es la primera vez que las autoridades cubanas, han exigido con verdadera rigidez el cumplimiento estricto de lo dispuesto y en ese empeño han tenido la cooperación de los cultivadores y embarcadores. La presente cosecha se calcula que varía entre 1.200.000 a 1.500.000 huacales.

NEW YORK, abril 8 de 1932.

Carlos Hintz de la firma Sgobel and Day, regresó el Jueves de su viaje de dos semanas a Cuba, informando sobre la situación de la piña que su firma ha de negociar, como agentes vendedores de la casa Wilson and Cadenas. El dijo que la calidad de la cosecha de piñas de este año, es asombrosamente buena y que los tamaños serán de los mayores regularmente. Ya han comenzado los embarques y probablemente para el día 10, éstos serán en mayor escala. La cosecha es de lo mejor, en cuanto a tamaño, y todos convienen en que será de un millón a un millón quinientos mil huacales. La estación de embarque durará este año unos 80 días, en lugar de cinco semanas que solamente duró la anterior y en los cuales se embarcó más del 89 por ciento de la cosecha. Esta ampliación en el tiempo del embarque, será una gran ventaja para el éxito del negocio. Dice el señor Hintz, que entre los embarcadores se hablaba de tratar de conseguir un decreto del General Machado, suprimiendo los embarques de la serie 36, pero que nada se había determinado, hasta el momento en que salió de Cuba. Quizás no se haga tan necesaria la supresión de los embarques de la serie 36, debido al aumento notable que tendrá la estación de embarques este año.

UNA ECONOMIA DE 3 CTS. POR HUACAL

NEW YORK, abril 8 de 1932.

Desde el jueves de esta semana, la línea de vapores «Ward» comenzará a rebajar el flete a 50 centavos por huacal de piña de la Habana, comparada con la anterior de 45 centavos por huacal, más 8 centavos que cargaba la terminal, haciendo un total de 53 centavos. Esta economía de 3 centavos por huacal será una ayuda para los embarcadores de piña de la Habana.

Habana, abril 18 de 1932.

AYER HABIAN TERMINADO LA ZAFRA EN TODA LA ISLA, 78 CENTRALES

Ayer recibió la Corporación Exportadora Nacional de Azúcar las cifras de producción de los siguientes centrales: Algodones, 164.479 sacos, con un exceso de 24.130 sacos sobre su cuota; Trinidad, 45.369, exactamente su cuota y Báguanos, 134.411, con 56.039 sacos menos de su cuota.

También había terminado el central Palma, que hasta ayer no dió su cifra de producción a la Corporación.

Habían terminado hasta ayer, en toda la República, 78 centrales, quedando en actividad de producción, cincuenta y tres.

LOS CIGARROS GENER ESTAN EXENTOS DE POLVO Y TIENEN MENOS NICOTINA QUE CUALQUIER OTRO CIGARRO

UNA COMISION DE COMERCIANTES SE ENTREVISTO CON EL DR. GUAS INCLAN, PRESIDENTE DE LA CAMARA

La rápida aprobación de la Ley de Seguros y una Ley de Amnistía Fiscal que comprenda los reparos o alcances de los aranceles, fueron solicitadas por la «Asn. de Comerciantes»

Una comisión de la Asociación de Comerciantes de la Habana, integrada por los señores Antonio Antón, Víctor G. Mendoza, C. W. Magalhaes y Manuel A. Ramos, asistida por el secretario de la Asociación, señor Guardiola, fué recibida en la tarde de ayer por el presidente de la Cámara de Representantes, doctor Rafael Guas Inclán.

La referida comisión solicitó del presidente de la Cámara la aprobación rápida del proyecto de ley de Seguros. Solicitó, además, que se aprobara una ley de amnistía fiscal, que comprenda los pliegos de reparos o alcances arancelarios.

Expuso, también, la oposición de la Asociación de Comerciantes a la aprobación del proyecto de ley de ventas a plazos.

El doctor Guas Inclán prometió estudiar detenidamente los desiderata de la Asociación de Cemerciantes, cambiando al efecto impresiones con los distintos grupos de representantes.

Bolsa de New York

ABRIL 18 DE 1932

ACTIVOS	Cierre
Atch. Top. and Sta. Fe	43
Auburn Auto	38¼
American Can	46½
New York Central	19⅜
General Electric	14¾
General Motors	11⅞
U. S. Steel	31¾
Du Pont	31⅜
Eastman Kodak	52½
Amer. Tel. and Tel	100
Inter. Tel. and Tel	5½
Standard Oil New Jersey	23⅛
A	
Adams Express	3⅜
Amer. Machine Foundry	—
Air Reduction	40⅝
Alaska Juneau	12⅞
Alleghany Corp	1¼
Allied Chemical	62½
Amer. Bank Note	—
Amer. Car. Foundry	4⅞
Amer. For. Pow	4¼
American Ice	14¾
Amer. Inter	4¾
Amer. Locomotive	5
Amer. Power Light	8½
Amer. Roll Mills	—
Amer. Safety Razor	—
Amer. Smel. and Ref	9¼
Amer. Steel and Foundry	4¾
Amer. Sugar Ref	17½
Amer. Tobacco B	69¾
Amer. Water Works	20¼
American Radiator	4¾
Amer. Tobacco A	67¾
Amer. Bosch Mag	—
American Woolen	—
Anaconda Copper Min	5½
Assd Dry Goods	—
Atl. Coast Line	17½
Atlantic Ref	9¾
B	
Baldwin Locomotive	4
Baltimore and Ohio	9
Barnsdall A	4
Bendix Aviation	7⅛
Best and Company	14¼
Bethlehem Steel	13
Bohn Alum	8½
Borden Company	32¼
Briggs Mfg. Company	6⅛
Brooklyn Man Tran	36⅜
Brooklyn Union	70
Byers A. M. Co	9
C	
Calif. Packing	6⅝
Calumet and Hecla	—
Canada Dry	7⅞
Canadian Pacific	12¾
Cannon Mills	—
Case J. I. Co	27¼
Cerro de Pasco	6¾
Chesapeake and Ohio	15¾
Chic. and N. W	5
Childs	—
Chi. Gt. West com	—
Chi. Gt. West pref	6¼
Chi. Mil. St. Paul Pac com	1½
Chi. Mil. St Paul Pac pref	—
Chic. Rock In. and Pac	6
Chrysler Motors	9
Coca Cola	96
Colorado Fuel	—
Columbia Gas	8
Commercial Solvents	6½
Congoleum Nairn	8⅛
Congress Cigar	—
Cons. R. R. of Cuba	—
Consolidated Gas	50¼
Continental Oil	—
Continental Can	26
Corn Products	31½
Crucible Steel	11¼
Cuba Company	—
Cuban Amer. Sugar	¾
Cuban Cane Sugar	¼
Curtiss Wright	1¼
Columbian Carbon	25½
Coty Inc	2½
Commonwelath South	2⅝
D	
Davison Chemical	2½
Delaware and Hudson	53
Delaware Lackawanna	13
Drug Inc	37⅝
Denver and R	—
E	
Electric Auto Lite	15
Electric Power Light	7⅜
Electric Bond and Share	13¾
Erie	—
F	
Fairbanks Morse	3⅛
Foster Wheeler	5½
Fox Film	2½
Freeport Texas	15
G	
General Amer. Tank	17½
General Asphalt	8½
General Cigar	—
General Food	33½
General Ry Signal	15¼
Gilletet Safety Razor	18¼
Gimbel Bros	1½
Gold Dust	13½
Goodyear	9½
Goodrich	3¼
Graham Paige	1⅞
Gt. West Sugar	4½
Granby Copper	4¼
Great Nortehrn	10¾
H	
Hershey Chocolate	68
Houston Oil	13⅛
Howe Sound	6⅝
Hudson Motor Company	4½
I	
Illinois Central	10⅛
Interborough R. T.	—
Int. Cement	8¾
Inter. Combustion	⅞
Inter. Harvester	18⅝
Inter. Nickel	5¾
J	
Johns Manville	10⅝
J. Kayser and Company	—
K	
Kansas City South	—
Kelvinator Corp	5⅞
Kelly Spring. Tire	⅛
Kennecott Copper	6⅞
Kreuger and Toll	¼
Kroger Grocery	12⅝
L	
Lambert	37⅛
Lehigh Valley	9
Lehman Corp	34⅞
Liggett and Myers	49¾
Lima Locomotive	11
Loews Inc	22½
Lorillard	14
Louisville and Nashville	14½
M	
Mack Trucks	14¼
Macy H. R. Co	34
Mathieson Alkali	13¾
Mexican Seboard Oil	7¼
Missouri Pacific	3¼
Montgomery Ward	7⅛
Mo. Kan. and Tex. com	3½
Murray Corp. of America	5¼
Miami Copper	—
N	
Nash Motors Co	12⅛
National Cash Reg	9⅛
National Dairy Prod	24⅛
National Biscuit	32¼
National Power and Light	11⅜
Nevada Consol. Cop	3½
New York New Haven and H	14½
Norfolk and West	80
North American	25¼
North Amer. Aviat	2⅛
Northern Pacific	11
O	
Ohio Oil	6
Otis Elevator	12¾
Owens Bottle	23¾
P	
Pac Gas and Elec	27⅛
Pacific Light	31
Packard Motors	2⅝
Paramount Publix	4½
Pathé Exchange	—
Penn. R. R. Co	13⅛
Phillips Petrol	4⅛
Pub. Ser. N. J.	42⅝
Pullman Company	16
Puerto Rico Sugar	5½
Pure Oil	4⅜
R	
Radio Corporation	5½
Radio Keith Orph	3¾
Reading Company	18
Republic Iron Steel	3½
Reynolds Tob. B	32
Royal Ducht	15½
S	
Safeway Stores	45
Schulte Retail	—
Sears Roebuck	20⅝
Shell Union Oil	3
Simmons Company	5½
Sinclair Oil Corp	4⅞
Southern Pacific	13
Southern Railway	6
St. Joseph Lead	6
St. Louis and San Francisco	—
Standard Brands	10¾
Standard Gas and Elec	16⅝
Standard Oil of Calif	18½
Socony Vacuun Corp	6¼
Stewart Warner	3
Studebaker Corp	6¼
T	
Texas Co	11½
Texas Gulf	18
Texas Pac Land	4
Timken Roller	15
Texas Pac Ry	—
Tob. Prods A	—
Tob. Prods	—
U	
Union Carbide	21¾
Union Pacific	52¼
United Aircraft	10⅞
United Fruit	20¾
United Gas and Imp	16
United Corporation	6
Uion Oil Cal	10¾
Union Cigar Stores	⅝
U. S. Ind Alcohol	20¼
U. S. Realty and Imp	6¼
U. S. Rubber	3⅝
Uti. Po wand Light	3⅜
United Carbon Company	10
V	
Vanadium	8⅛
W	
Wabash comunes	—
arner Bros Pic	1½
Warren Bros	—
Western Maryland	2¾
Western Union	27½
West Airbrake	10⅛
West Elec	22⅜
White Motors	8
Willys Overland	⅞
Woolworth	36⅜
Y	
Yellow Truck	2¼

REPUBLICA DE CUBA

SECRETARIA DE OBRAS PUBLICAS

Jefatura de la Ciudad de La Habana
Negociado de Acueducto
y Alcantarillado

DEPARTAMENTO DE RECAUDACION POR SERVICIO DE AGUA

AVISO

PLUMAS DE AGUA Y METROS CONTADORES

HABANA Y VEDADO

PRIMER TRIMESTRE DE 1932

SE HACE SABER a los señores contribuyentes por el concepto expresado, que pueden satisfacer sus respectivas cuotas, sin recargo alguno, en las Oficinas Recaudadoras del Acueducto en esta Secretaría, situadas en la calle de CUBA, frente a la de SANTA CLARA, todos los días hábiles desde el TRECE del mes actual, hasta el DOCE DE MAYO próximo, ambos inclusive, durante las horas comprendidas de OCHO a ONCE de la mañana, excepto los SABADOS que sólo se recaudará de OCHO a DIEZ de la mañana.

En este plazo podrá abonarse igualmente sin recargo, los recibos adicionales de trimestres anteriores, por altas o por rectificación de canon, que no hayan estado antes al cobro.

Los recibos de casas de la HABANA se pagarán en la taquilla del COLECdel COLECTOR Número 3, las de la la taquilla del COLECTOR Número 2, las de la C. a la F., en la taquilla del COLECTOR Número 3, as de la G. a la M.; en la taquilla del COLECTOR Número 4, las de la N. a la R.; en la taquilla del COLECTOR Número 5, las de la S. a la Z.; y los recibos de casas del Vedado y METROS CONTADORES se pagarán en la taquilla del COLECTOR Número 6.

En este trimestre se continuará el cobro de la cuota adicional de CINCUENTA Y VEINTICINCO centavos a los recibos de $10.00 y $5.00 respectivamente, por SERVICIO DE REPRESION DE DESPERDICIOS DE AGUA, de acuerdo con la Resolución de esta Secretaría de fecha 23 de Septiembre de 1927.

Para efectuar sus pagos deberán los contribuyentes presentar el último recibo satisfecho; y finalmente, se previene que el que no pagare su cuota dentro del plazo señalado, incurrirá en el recargo del 10% y se le seguirá el cobro por la vía de apremio.

Habana, Abril 2 de 1932.
Octavio Masses Valera
Director General Interino
Secretario de Obras Públicas

JAVA HA SEÑALADO UN PRECIO MINIMO PARA LA VENTA DEL REFINO

El Instituto Azucarero Cubano tiene noticias de Amsterdam de que Java no venderá a azúcar refinado blanco a menos de 1.13 libre a bordo Java.

El Instituto ha pedido más detalles sobre el asunto y se tiene entendido que si Java fija el prceio del crudo ,el Instituto estudiará la conveniencia de hacer lo mismo.

PLANTA DE REFRIGERACION

Adaptada por Departamentos de las grandes Neveras de la Cervecería TIVOLI, con capacidad de 2,500 metros cúbicos y temperaturas adecuadas a cada artículo. Grandes almacenes de depósito con chucho de ferrocarril.

CONSERVE VUESTROS ARTICULOS
PROTEJA VUESTRAS COSECHAS
CALZADA COSME BLANCO HERRERA, CERRO
Oficinas: Galiano No. 38.— Teléfonos A-3161. I-4949
Compañía Arrendataria TIVOLI, S. A.— Habana.

SE HAN OBSERVADO SEÑALES DE LIQUIDACION AYER, EN EL MERCADO DE VALORES DE N. Y.

Durante las cotizaciones efectuadas ayer hubo momentos en que el mercado estuvo virtualmente paralizado por la carencia de cotizaciones. El mercado de los bonos denotó más confianza

Por Thompson and McKinnon

NUEVA YORK, abril 18.—Luis Mendoza y Cía.—Al explicar el tono más fácil hoy denotado por el mercado acaso quepa atribuirlo cumplidamente a la indiferencia de la demanda. Hubo señales de liquidación diseminada, como se reflejó en American Telephone al establecer un nuevo mínimo. Hubo en realidad momentos en que el mercado estuvo virtualmente paralizado por falta de operaciones. Es probable que la reticencia de los compradores haya guardado relación con las prolongadas deliberaciones congresionales de Wáshington y el informe rendido por el presidente Taylor en junta anual de accionistas de la United States Steel Corporation. Aunque el resumen de la situación hecho por mister Taylor equivalió en gran parte a repetir lo que generalmente se sabía ya, es indudable que el tétrico tono de sus manifestaciones vino a intensificar el pesimismo imperante. No es que le faltaran del todo al mercado noticias alentadoras La recomendación hecha por la Comisión de Comercio Interestatal para que se reglamenten los servicios de transporte automóvil entre los Estados ha surtido beneficioso efecto en los valores ferroviarios, contra rrestando en parte la pesadez del mercado en el resto de la lista. Aunque su tono no fué tan brillante como la semana pasada, los bonos denotaron confianza. Al parecer, este detalle no benefició en nada a las acciones. Y la actuación del mercado fué hoy decepcionante.

Mercado Azucarero

ABRIL 18 DE 1932
(Por nuestro hilo directo)

AZUCARES CRUDOS

El mercado de crudos abrió hoy con un tono quieto, con limitadas ofertas de azúcares de derechos libres, a la base de 2.70 y compradores a la base de 2.65.

Al medio día y reflejando la baja experimentada en la Bolsa de Futuros de Azúcar de Nueva York, influenciada por el estimado de Licht, que publicamos más abajo, el mercado de crudos mostraba un tono más débil, con limitadas ofertas de azúcares de derechos libres, para llegar tarde en abril-mayo, a la base de 2.65 y compradores a la base de 2.63.

Hasta el cierre de la Bolsa no se habían anunciado ventas.

Existencias de azúcares crudos en almacenes afianzados Nueva York:—Día 16: 859,731 sacos. Hoy: 872,820 sacos.

AZUCARES REFINADOS

Quieto y sin cambio este mercado. Los nuevos pedidos regulares.

DERRETIDOS Y ENTREGAS POR 14 REFINADORES DE LOS ESTADOS UNIDOS, SEGUN EL INSTITUTO AZUCARERO

DERRETIDOS

Toneladas largas, valor en crudos	
Enero 1 a abril 9, 1932	920.000
Igual período del año pasado	1.060.000
Semana que terminó en 9 de abril, 1932	65.000
Igual semana año pasado	70.000
ENTREGAS	
Enero 1 a abril 9, 1932	860.240
Igual período año pasado	989.276
Semana que terminó en 9 abril de 1932	64.518
Igual semana año pasado	59.141

MOVIMIENTO DE AZUCARES EN LOS PUERTOS DE CUBA
(Según datos compilados por nuestro Departamento de Estadística)

Semana terminada en abril 16, 1932	Toneladas
Arribos	56.296
Exportación	77.264
Existencias	1.277.308

MERCADO DE LONDRES

Nuestros cables de apertura anunciaban el mercado de la Terminal quieto pero sostenido. Se anunció la venta de un pequeño lote de crudos para embarque en mayo, a la base de .62 lab. Las extracciones de refinado buenas.

COTIZACIONES DE LA TERMINAL DE LONDRES

	Cierre ant.
Mayo	4/ 3½
Julio	4/ 5¾
Agosto	4/ 8¼
Octubre	4/ 9½
Diciembre	5/ ¼
Marzo	5/ 3¼
	Cierre hoy
Mayo	4/ 4
Julio	4/ 6½
Agosto	4/ 8½
Octubre	4/ 9½
Diciembre	5/ ½
Marzo	5/ 3⅛

ESTIMADO DE LICHT

En el día de hoy el experto azucarero señor F. O. Licht, ha dado a la publicidad su estimado del área dedicada en Europa al cultivo de la remolacha, calculando éste en 1.405,000 hectáreas, excluyendo a Rusia, comparadoc on 1.525,000 hectáreas el año pasado. El estimado de Rusia lo calcula en 1.690.000 hectáreas, comparado con 1.495,000 el año pasado. A continuación, detalles de su estimado:

	Estimado 1932-33 Hectáreas	Area semb 1931-32 Hectáreas
Alemania	254.000	319.000
CzechoSlovaquia	141.000	177.000
Austria	44.000	43.000
Hungría	40.000	56.000
Francia	237.000	230.000
Bélgica	55.000	44.000
Holanda	45.000	37.000
Dinamarca	36.000	29.000
Suecia	42.000	35.000
Polonia	119.000	138.000
Italia	82.000	107.000
España	90.000	118.000
Inglaterra	112.000	94.000
Otros países	91.000	91.000
Total Europa excluyendo a Rusia	1.405.000	1.525.000(/
Rusia	1.690.000	1.495.000
Total Europa incluyendo a Rusia	3.095.000	3.020.000

(/) La suma individual por países da una diferencia de menos de 7,000 hectáreas, debido a error en la transmisión por cable.

APERTURA DE LA BOLSA DE FUTUROS DE AZUCAR DE NEW YORK

Los Futuros abrieron hoy con un tono sostenido. Intereses cubanos vendieron una pequeña cantidad. Las compras diseminadas.

Más tarde y al conocerse el estimado de Licht de las siembras de remolacha en Europa, los Futuros bajaros de 4 a 5 puntos comparado a los tipos de apertura. Dicha baja atribuyóse al estimado de Licht, el cual es considerado más alto de lo que se esperaba.

COTIZACIONES DE LA BOLSA DE AZUCARES CRUDOS FUTUROS DE NEW YORK

	Cierre ant.
Mayo	0.63/64
Julio	0.71
Septiembre	0.78
Diciembre	0.85
Enero	0.87/88
Marzo	0.92
	Cierre hoy
Mayo	0.59
Julio	0.67
Septiembre	0.74
Diciembre	0.81
Enero	0.83
Marzo	0.88

Toneladas vendidas: 14,050.

AZUCARES CRUDOS

Al cierre de la Bolsa se anunciaron ventas de alrededor de 12/15,000 toneladas de azúcares de Puerto Rico y Filipinas, para llegar en mayo, a la base de 2.63 a las refinerías National y American.

Mercado Ganadero

LOS PRECIOS EN PIE

Precios pagados por compradores en los mercados de origen:

El vacuno

En Oriente, de dos y medio a tres centavos con el cinco por ciento de descuento.

En Camagüey, de dos y medio a tres centavos con el diez por ciento de descuento en la finca y sin descuento en la ciudad.

En Las Villas, de dos y medio a tres centavos con el diez por ciento de descuento.

De Pinar del Río, de dos y medio a tres y medio centavos; pero pesado y entregado en los mataderos de esta capital.

El lanar

El lanar, de tres y medio a cinco centavos.

De cerda

Del país, de siete a siete y medio centavos.

MATADERO DE LUYANO

En el Matadero de Luyanó se sacrificaron las siguientes reses:

De vacuno	91
De cerda	41
De lanar	21

Los precios que rigieron en el Matadero de Luyanó fueron:
Vacuno: de 13 a 15 cts. kilo.
Cerda: de 25 a 32.
Lanar: de 20 a 30.

MATADERO INDUSTRIAL

En el Matadero Industrial se sacrificaron las siguientes reses:

De vacuno	197
De cerda	90
De lanar	33

Las precios que rigieron en el Matadero Industrial fueron:
Vacuno: de 13 a 15 cts. kilo.
Cerda: de 25 a 32.
Lanar: de 20 a 30.

RECAUDACION DE LAS ZONAS FISCALES

Oriente	$16,761.11
Centro	3,059.29
Occidente	2,764.09

N. GELATS & Co.

Habana BANQUEROS Aguiar 106-108

Vendemos cheques de Viajeros
Pagaderos en todas partes del mundo
y Cartas de Crédito Circulares
en las mejores condiciones.
"SECCION DE CAJA DE AHORROS"

Recibimos Depósitos en esta Sección Pagando el 3 por 100 Anual. Todas estas operaciones pueden efectuarse también por correo.

UNA SUGESTION RESPECTO A LA LEY DE TRABAJO

El Sr. Diego Ribera propone que la jornada sea de ocho horas y el descanso de tres

El señor Javier Ribera ha dirigido a la Cámara de Comercio Cubana una carta en que se refiere al proyecto de ley presentado a la Cámara de Representantes por el doctor García Riva, fijando la jornada de ocho horas en los establecimientos o sea de 8 a 12 y de 12 a 6 p. m.

El señor Ribera se muestra de acuerdo con las ocho horas de trabajo, pero entiende que las horas de descanso deberían ser tres, de 12 a 3 p. m. y las cuatro horas de trabajo de la tarde de 3 a 7, y somete su opinión a la consideración de la Cámara de Comercio.

Fundamenta su sugestión el mencionado señor Ribera en los argumentos siguientes: «Durante las tres horas de la tarde los gerentes y empleados tendrían tiempo suficiente para almorzar, descansar etc., sin perjudicar al público, ya que hoy en día, sin existir cierre, son muy contadas las personas que a estas horas acuden a tiendas. En cambio, el cerrar a las siete en lugar de a las seis permitiría visitar los comercios a muchas personas que terminan sus ocupaciones de cinco a seis de la tarde y que, actualmente, se ven obligadas a aplazar sus compras, teniendo a menudo la necesidad de comprarle al vendedor ambulante que, sabiendo que no pueden concurrir a la tienda por la premura del tiempo, los espera a la salida de la fábrica o taller, explotándolas inicuamente».

RECLAMACION DEL CENTRAL "Ma. ANTONIA"

Se le asignaron 9,000 sacos solamente y reclama una cuota de producción de 25,000 sacos

Ayer por la mañana celebró junta el Instituto Azucarero, bajo la presidencia del doctor Viriato Gutiérrez. Se trató ampliamente de una importante reclamación del central «María Antonia», al cual se fijó una cuota de producción de 9.000 sacos. Dicho central, defendido por el doctor Miguel Angel Aguiar, sostiene que debía fijársele una cuota de 25.200, en base a una disposición de la ley de 22 de enero de este año, por la cual no se podía aplicar una reducción mayor del 10 por ciento a los ingenios que habían elaborado en la zafra anterior menos de 25.000 sacos.

Faltando algunos miembros del Instituto, entre los cuales figuraban el doctor López Oña y el señor Casanova, se acordó tratar nuevamente el problema en una próxima junta. En vista de que ya no tiene facultades para resolver en el caso mencionado, se tiene entendido que el Instituto Azucarero, de reconocer justa la tesis sostenida por el doctor Miguel Angel Aguiar en nombre del central «María Antonia», resolverá hacer una sugestión al presidente de la República para que conceda el aumento de cuota pedido por dicho central.

A las tres de la tarde de hoy volverá a reunirse el Instituto Azucarero, para tratar del proyecto de ley alcoholera del doctor Vázquez Bello, y de las ternas enviadas por los colonos al Presidente de la República para que él escoja los dos nuevos miembros del Instituto. Se da por seguro que el Jefe del Ejecutivo nombrará a los señores Paiceira y Gastón Godoy.

NUEVA FABRICA, DE HIELO, S. A.

Propietaria de la Fábrica de Cerveza y Hielo «La Tropical»

SECRETARIA

JUNTA GENERAL DE ACCIONISTAS

SEGUNDA PARTE DE LA SESION ANUAL ORDINARIA

De orden del señor Presidente y conforme el artículo 7 del Reglamento, cito a los señores accionistas para que se sirvan concurrir a las DOS DE LA TARDE del domingo VEINTE Y CUATRO (24) del actual mes a la SEGUNDA PARTE de la SESION ORDINARIA de la JUNTA GENERAL, a que se refieren los artículos 14 de los Estatutos y 13 del Reglamento y que se tendrá en el Salón de Juntas, anexo a las Oficinas Generales de la Compañía, Calzada Cosme Blanco Herrera (antes Palatino) número 8, Cerro

En dicha sesión se tratará:

1.—Del dictamen de la COMISION DE GLOSA DE LAS CUENTAS, que será leído; y

2.—De la elección de las personas a que se refiere el artículo 16 del Reglamento para la renovación parcial de la Junta Directiva.

Habana, 11 de abril de 1932

El Secretario
Cristóbal BIDEGARAY

FENA. — No. 3

MERCADO DE TABACO

La semana ha comenzado como terminó la anterior: con muy poca actividad en el mercado local. Ya dijimos que esto es lo normal en estos meses. Pero podría suceder algo distinto en el próximo mayo; algo más de lo que puedan hacer los compradores del tabaco nuevo de Partido.

Setenta y un tercios de tripas de Vuelta Abajo, vendieron y entregaron Constantino González y Compañía a Leslie Pantín e Hijo.

Cano y Hermanos vendieron otro lote, pero de sextas de Remedios, a Manuel Aballa y Compañía.

De diez, doce y hasta veinte tercios, eran otros lotes de distintas clases y procedencias varias que también pasaron de manos durante el día.

Nada más ocurrió. O ninguna otra operación confirmamos ayer.

La rama que entró

Hasta las cinco y media de la tarde habían entrado en los patios de los ferrocarriles, las partidas de tercios y pacas siguientes:

De Santa Clara, para I. Kaffenburgh e Hijos: 75.

Del mismo Villaclara, para la General Cigar Company: 36.

De Mendoza, para Muñiz, Hermanos y Compañía: 95.

De Camajuaní, para Echevarría Pérez: 68.

De Ovas, para Francisco Castro uno.

De Cumanayagua, para I. Kaffenburgh e Hijos: 5.

De Cienfuegos, para Gonzalo Cañaveral: 30.

De Ovas, para la Henry Clay and Bock Company: 33.

La producción de Tampa

Durante el próximo pasado mes de marzo, la producción de las fábricas de Tampa ascendió a 30 millones 21.631 tabacos de todas las clases.

Esa cantidad supera, en unos [illegible] millones de tabacos, a la producción de febrero de este mismo año.

Pero lo más alentador de esa producción, si se sostuviera, es la cantidad que corresponde a la clase C cuyas vitolas son las que se venden desde ocho a quince centavos y llevan una buena parte de materia prima de Cuba.

La cantidad a que nos referimos —la de la clase C del total apuntado— es de 11.960.303 tabacos, que señala un aumento en relación con la producción de la misma clase en meses anteriores.

De las demás clases se produjeron 14.072.626 tabacos de la A; 401.[illegible] de la B; 3.522.269 de la D y 64.[illegible] de la E. Sumadas estas cantidades con las de la C., nos dan los 30 millones 21.631 producidos en marzo. Este total sumado, con los de enero y febrero del presente año, arroja un pequeño aumento sobre la producción del primer trimestre de 1931. Si continuase el aumento, sería indicación de mejoría en aquel centro manufacturero, y ello constituiría una esperanza alentadora para los cosecheros y especuladores de la materia prima que utilizan aquellas fábricas.

Bolsa de la Habana

ABRIL 18 DE 1932

BONOS Y OBLIGACIONES

	Comp.	Vend.
Cuba 1904 Speyer	87	94
Cuba 1905 Deuda Int	37¼	43
Cuba 1909 4½	68	78
Cuba 1914 Morgan	86	94
Cuba 1932 5½ Morgan	73⅞	78
Cuba 1945 5½ O. Públicas $40.000,000	41	43
Obligaciones oro del Tesoro República de Cuba	30½	35
Bonos seriados República de Cuba. — Morgan 5½ por 100 1927:		
E. Vence 1 julio 1932	92¾	—
F. Vence 1 julio 1934	—	—
G. Vence 1 julio 1934	—	—
H. Vence 1 julio 1935	—	—
I. Vence 1 julio 1936	—	—
J. Vence 1 julio 1937	—	—
Certificados serie 5½ % Vence junio 30 de 1932	93	98
Vence Diciembre 31 de 1932	76	85
Vence junio 30 de 1933	66	—
Ayuntamiento de la Habana 1a hip	93	100
Ayuntamiento de la Habana 2a hip	91	—
Bonos del Centro Asturiano	38	—
Oriente Cubano	—	—
Territorial serie B	—	—
Cervecera	40	70
Cervecera (Obligaciones no hip.)	20	30
Ciego de Avila	—	—
Curtidora	—	—
Gas	94	100
Havana Electric Consolidados)	20	30
Havana Electric (Obligaciones no hip.)	4	10
Iron Beer (Obligaciones no hip.)	—	—
Jarcia Matanzas	75	—
Edificio La Metropolitana S. A.	20	68
Ladrillos	—	—
Matadero	—	—
Nueva Fábrica de Hielo	90	—
Papelera serie A	90	—
Papelera serie B	58	—
Teléfono	63	—
Unidos	11	—

ACCIONES

	Comp.	Vend.
Agrícola Oriente Cubano $6.000,000	—	—
Banco Agrícola	—	—
Banco Territorial; beneficiarias	—	—
Banco de Préstamos sobre Joyería	—	—
Cervecera	20	90
F. Consolidados de Cuba; preferidas	—	—
Cuba Canep refs	—	—
Cuba Cane com	—	—
Kokofat prefs	—	—
Kokofat com	—	—
Cuba R. R.	—	—
Curtidora	—	—
Fibras y Jarcia	15	—
H. Electric Utilities Co. prefs. del 6 por 100	36	39
H. Electric Utilities Co. prefs. del 5 por 100	25½	30
H. Electric Railway Co. preferidas	3	8
H. Electric Railway Co. comunes	½	1½
Jarcia prefs	22	—
Jarcia prefs ex dividendo en acciones	22	—
Jarcia comunes	—	—
Lonja preferidas	—	—
Lonja comunes	—	—
Matadero	—	—
Seguros La Mercantil	50	—
Metropolitan Auto	100	—
Naviera prefs	12	—
Naviera com	2	4
Nueva Fábrica de Hielo	98	118
Nueva F. de Hielo beneficiarias)	10	30
Perfumería prefs	12	—
Perfumería com	1	—
Pescap refs	41	—
Pesca comunes	10	—
Teléfono prefs	48	55
Teléfono com	—	—
Unidos	2¾	1⅛
Union Oil	6⅜	7

COTIZACIONES

Abril 18

LA PESETA española se cotizó hoy al CIERRE del mercado a razón de 12 PESETAS 78.76 Por DOLLAR

EL FRANCO francés se cotizó hoy al CIERRE del mercado a razón de 25 FRANCOS 38 Por DOLLAR

HOY TENDRA JUNTA LA CORP. EXPORTADORA

Hoy por la mañana celebrará junta la Corporación Exportadora de Azúcar, para tratar y resolver las últimas solicitudes de traspasos de cuotas de producción de azúcar.

También se discutirán asuntos rutinarios internos de la Corporación.

HEMORROIDES

La inquietud, la irritación desesperante, los dolores continuos causados por las hemorroides son indicios que si Vd. los descuida, pueden, al empeorar, dar lugar a una operación delicada. Use la Pomada Man Zan. Elaborada con ingredientes calmantes y antisépticos, desinfecta y elimina la irritación. Cada tubo tiene una cánula especial por medio de la cual la pomada llega a las partes afectadas. Ya sean las hemorroides internas o externas. La Pomada Man Zan es admirable para las hemorroides. Desde la primera aplicación Vd. se siente aliviado de la irritación y el dolor y al persistir con la Pomada Man Zan sentirá Vd. un alivio completo

MANZAN

Elaborada por los fabricantes de las Píldoras De Witt para los Riñones y la Vejiga

M.E.C.D. 2016

FOSFO-LECITINA

CON EL SUELO minado por los túneles y el cielo nublado por los aeroplanos, para no decir nada de esta superficie en la que el automóvil nos perdona la vida a cada paso, no es extraño que vaya en aumento el número de casos de postración nerviosa, neurastenia, histerismo, insomnio y depresión general del sistema nervioso. Afortunadamente, la FOSFO-LECITINA que contiene las substancias fundamentales de los tejidos nerviosos, los alimentos directos del cerebro y de los nervios, existe para el tratamiento de tales casos. Es agradable, estimula el apetito y como reconstituyente durante la convalecencia, es de mérito superior.

WAMPOLE

PARA ELLAS Y PARA ELLOS

CONSULTORIO

POR LA DOCTORA HERMINIA PLANAS

A UNA MUJER

Madrigal)

Soñé que me volví tu cabellera,
mas no una cabellera ensortijada,
sino, por un misterio, transformada
en destellos de azul enredadera.

Recogida en tu frente, cual cimera,
te formé una bellísima enramada,
y en trompetas celestes dejé ornada
tu blanca sien de diosa primavera.

Desnudé mis vegetales brazos
para envolver tu cuerpo con cien lazos
y besar tus desnudas maravillas.

Me abrí como un cohete en tu cabeza
y vestí tu magnífica belleza
con mil chorros de azules campanillas.

Salvador RUEDA.

* * *

Dra. Herminia Planas.
DIARIO DE LA MARINA.
Prado 103.
Habana.

* * *

TRANSPIRACION DE LAS MANOS

Para evitar la transpiración en las manos, que en dicho caso se hace molesto, porque se trasmite a las personas al saludarlas o a cualquier trabajo que se realice, doy una fórmula, ya que en muy repetidos casos puede algo para mejorar esta molestia.

Disuélvase al baño María:

Jabón de manteca de cerdo, un kilogramo y añádase después, tanino 60 gramos; almidón, cantidad suficiente, para que se puedan fabricar pastillas de jabón.

Este puede emplearse para cada vez que se laven las manos.

Para las manchas, pecas y oscuridad del rostro, cuello y brazos, recomiendo el jabón «Espeditos». Este se usa como cualquier otro jabón y diariamente puede observarse como el cutis va transformándose en blanco y limpio, con la pureza del jazmín.

Puede pedirse al teléfono de la señora Ferrer: U-2370. Las lectoras del Interior, a quienes siempre tengo presente, pueden dirigirse a Infanta número 144-B., entre 25 y 27.

Sra. Evelia M. de Ferrer.

* * *

PENSAMIENTO

El político piensa en la próxima elección; el estadista, en la próxima generación.

Clarke.

* * *

LA EXPRESION Y LA BELLEZA

Los estetas dicen que en realidad sólo es fea la mujer que nada hace por no serlo. Un esfuerzo de voluntad transformará a la más mediocre, si se empeña en que su fisonomía sea tan agradablemente expresiva que haga olvidar su insignificancia.

No hay un sólo movimiento de la mujer en el que no pueda expresar algo de su sentir, pero ese sentir debe aplicarse a expresarlo con naturalidad, sin afectación, con soltura, pero no rayando nunca en la total despreocupación de las buenas maneras, que constituyen por ellas solas un poderoso atractivo femenino en todas las esferas sociales.

Al más mínimo encanto de que una mujer esté dotada debe tratar de añadir el arte de moverse, de presentarse, de realzar sus más pequeños valores, teniendo siempre presente que la expresión tiene una elocuencia más vigorosa y más persuasiva que todos los discursos. Hasta diré que una afirmación oral no impresiona poco si no fuera acompañada de una especie de adhesión tácita de todos los movimientos.

La expresión, como vemos, constituye una gran elemento de belleza, y es susceptible de adquisición y de modificación.

Un estudio minucioso puede dar resultados maravillosos.

* * *

AMABLES LECTORAS

A todas las que se han interesado por la salud de la hija de Enriqueta Sierra, puedo informar, que su estado se mantiene en extremo delicado.

En nombre de dicha señora y muy especialmente en el de la Asociación González-Molina, doy las gracias a todas. Al mismo tiempo quiero informar que el beneficio que la Asociación mencionada, proyecta dar a favor de la «enfermita», está llegando al máximo del éxito.

Son muchas las personas que se suman a tan hermoso rasgo y a diario lo hacen por el teléfono U-6380.

El elegante teatro de La Comedia, fué el primero en brindarse desinteresadamente, al igual que todos los empleados del mismo. La Asociación González-Molina, llevará a escena, la noche del día veintiocho, un programa selecto, lleno de atractivos. En el mismo tomarán parte, todas las alumnas de Enriqueta Sierra, que tantos éxitos viene alcanzando como profesora de declamación.

También números de concierto. Por hoy, nada más. Muy pronto daré el programa. Mientras tanto, no olviden un corazón de madre que sufre.

* * *

VIDA DE SOCIEDAD

Cuando se posee una carrera o una profesión distinguida que acusa una cultura nada vulgar, se debe hacer uso de los conocimientos adquiridos con las personas de la misma altura social, pero al tratar con personas desconocedoras de sus tecnicismos, se debe hablar en tono corriente.

* * *

Es de mal tono el intercalar frases de idiomas extranjeros durante la conversación, en atención a las personas que nos escuchan, que no pueden comprendernos.

* * *

SRA. HERNANDE DE T.

Le recomiendo leer La Alegría del Vivir», de Marden. Es muy conveniente tener este libro siempre a mano y de vez en cuando, volverlo a hojear. De ahí, que no encontremos nada malo en nuestro camino y que la mayor contrariedad, llegue a la puerta, con el sólo objeto de favorecernos.

Aquí podría citar algunos ejemplos, pero el espacio, no lo permite. Sólo quiero llevar a su espíritu, el convencimiento de que tal vez se encuentre en vías de proporcionar a su hija un camino más corto para triunfar.

Llame al teléfono FO-2959, trate de hablar con la señorita Conchita Blanco y expóngale sus deseos. Hágale presente mi indicación y confíe lo demás a ella. Profesora muy competente de taquigrafía «Gregg», inglés y mecanografía.

Lo mismo da las clases en su domicilio, como en su propio Estudio.

* * *

CONSEJOS UTILES

Para limpiar los zapatos de lamé de plata se emplean los mismos polvos de limpiar la plata, pero sin mojarlos, naturalmente.

DELIO D.

Puede usar la pomada «Liliana», aunque emplee tinte para oscurecer el cabello. No lo perudica. Frote el cuero cabelludo con un pañito y dicha pomada. Sea constante.

Vale dos pesos el botecito. En todas las tiendas y farmacias.

Remontándonos a épocas más antiguas, y para que se vea hasta dónde alcanza la virtud de las rosas, basta recordar que Plinio asegura que las hojas de rosa machacadas y mezcladas con grasa, forman una pomada maravillosa contra la caída del cabello.

* * *

«AMORCITO»

Su nuevo hogar, puede lucir tan lindo y alegre, como el primero. Visite las principales tiendas y observe. Las telas para cortinas interiores, en precios económicos. Las de punto y encajes, preciosas.

Para lo que corresponde a la higiene y limpieza, le aconsejo usar para los muebles, un líquido, sin grasa y para dar brillo y exterminar los insectos, usar el «Pinosano», por todas partes.

En el agua destinada a la limpieza de los pisos, como para los sumideros, etc.

LA VIDA

—Ante mí—dice uno,—se han descubierto los personajes más encopetados.

—Ocuparía usted algún cargo muy importante.

—Sí, señor; he sido peluquero.

* * *

MELBA: (Mantilla)

Mande sobre franqueado, la dirección escrita y recuerde el asunto por el que se interesa. Hay una persona que le cede una completamente nueva y a precio muy razonable.

Creo puede convenirle. Si lo prefiere, llame al teléfono U-3879.

Recuerde el asunto de que trata.

Habaneras

COMPROMISO AMOROSO

ROSITA CASTRO LARRIEU

Una nueva de amor.

Desde Cárdenas.

Llega hasta la crónica el compromiso de la lindísima señorita Rosita Castro Larrieu y el doctor Carlos R. Jones, estudioso abogado y Fiscal.

La petición la hizo el Licenciado Guillermo R. Jones, exSenador de la República ,padre del novio, ante el distinguido doctor Ernesto Juan Castro, padre de la novia.

La boda será en fecha próxima.

Reciban mi felicitación.

BENDICION NUPCIAL

Simpática boda.

Celebrada anoche.

En la Iglesia de Nuestra Señora del Carmen, ante una concurrencia numerosísima y selecta, se llevó a efecto la de la encantadora señorita Conchita Ortiz y Ricote y el señor Ramón G. de Molina y Alemán, joven estimadísimo perteneciente, como su elegida, a una distinguida familia de esta sociedad.

Para ceremonia tan brillante lució aquel templo de la Calzada de Infanta las galas de una preciosa decoración floral.

Encomendada estuvo a Trías, a la **Casa Trías**, el edén del Vedado, siempre innovador y exquisito.

El altar llevaba a los lados grandes grupos de palmas arecas y aparecía materialmente cubierto de lindísimas jardineras llenas de dalias, callas y gladiolos.

Sobre la baranda del presbiterio se veían también elegantes jardineras cuajadas de dalias, gladiolos y callas, de un efecto precioso.

Un primor la senda.

Bordeada por un doble cantero de callas y dalias que ponían una nota de belleza y de blancura inmaculada.

Grandes grupos de palmas distribuidos por toda la iglesia completaban aquel adorno tan fino y tan bonito que fué un nuevo y magnífico triunfo para la **Casa Trías.**

A las nueve y media en punto hizo su aparición la desposada en el pórtico del templo.

A la elegancia de su traje se asociaba la belleza del ramo de mano, admirable creación del famoso jardín de la calle 12.

Era de **easter lillies** y gardenias.

En artística combinación.

Padrinos: la señora Avelina R. de Ortiz y el doctor Ricardo Alemán.

Testigos por ella: los doctores Juan Medina Vega y Bartolomé J. de la Peña y los señores Bernardo del Riego y Joaquín Aristigueta.

Por él: los doctores Juan Alvarez Vega y Roberto Céspedes y los señores Manuel Fernández Alonso y Eladio Martínez.

Felicidades!

ESTA TARDE EN EL LYCEUM

Interesante conferencia.

La de hoy en el Lyceum.

Señalada está para las cinco y media la que ofrecerá el leído cronista de **El Mundo,** el confrére queridísimo José Manuel Valdés-Rodríguez.

Sugestivo el tema.

Sobre las nuevas tendencias de la técnica cinematográfica.

La más selecta representación de la sociedad habanera, en la que el compañero Valdés-Rodríguez cuenta con tantos afectos y tantas simpatías, se congregará hoy en el Lyceum.

Es la cita de la tarde.

MARIA DEL CARMEN G ONZALEZ DE TIANT

En la Clínica del Vedado.

La del doctor Reyes.

Ha ingresado allí para ser operada de apendicitis en el día de hoy por el doctor Aragón, la distinguida dama María del Carmen González, esposa del doctor Roberto F. Tiant, el culto especialista en enfermedades de la piel, médico de **La Covadonga** y Director del Dispensario de Profilaxis **Joaquín Albarrán.**

Que la operación sea practicada con toda felicidad.

Son mis deseos.

EL ULTIMO COMPROMISO

Un simpático compromiso.

Sancionado ayer oficialmente.

Ayer tarde fué pedida la mano de la bellísima señorita **Quica** Pedroso Mauri para el talentoso doctor Leonardo López Blanco, médico Jefe de la Casa de Socorro de Guanabacoa.

A nombre de los padres del novio, ausentes de la Habana, formuló la petición el doctor Ignacio Sánchez Zayas ante los padres de la encantadora **Quica,** los distinguidos esposos Francisco Pedroso y señora Agustina Mauri de Pedroso.

Felicidades!

EN HONOR DE CESPEDES

Fiesta solemnísima.

En honor del Padre de la Patria.

Se celebró anoche en los salones de la Gran Logia de Cuba, en el paseo de Carlos III, como homenaje a Carlos Manuel de Céspedes.

Aparecían éstos todos decorados con plantas y flores, trabajo exquisito de **El Clavel,** el famoso jardín nacional de los hermanos Armand.

Distinguidas señoritas de nuestro mundo artístico y social tuvieron números a su cargo en el brillante programa combinado.

Para todas hubo preciosos ramos de flores que dejaban adivinar su procedencia del favorito **Clavel,** el edén de Marianao.

Fué una fiesta brillantísima.

Muy lucida.

CONFERENCIA RELIGIOSA

Una nueva conferencia.

La tercera de la brillante serie.

La ofrecerá hoy en la Iglesia de San Francisco, bajo los auspicios de la Unión Pía de San Francisco de Padua, Monseñor Santiago G. Amigo, cultísimo Canónigo de la Habana.

El tema es el siguiente: **Caracteres de la irreligión contemporánea.**

A las siete y media habrá misa de comunión.

Y a las nueve en punto la solemne misa con sermón, procesión, bendición a los enfermos y Ejercicio de los Trece Martes.

Y por la tarde el Rosario.

A las cinco y media.

(Continúa en la Página SIETE)

FALTAN 125 MIL PESOS...

Parece imposible llegar tan lejos...pero, cuando pensamos que lo que usted necesita comprar para el Verano, La Casa Grande se lo ofrece a PRECIOS DE OBLIGADA LIQUIDACION, nuestro problema se hace menos difícil.

Siga comprando a precios de liquidación

la Casa Grande

Casos y Cosas

CONTRASTES

Hay contrastes curiosos en la vida
que despiertan a veces la atención.
Citar puedo, lector, una partida,
detallándolos bien, tal como son.

Mister Crouser, famoso millonario
que las manos perdió, de chiquitín,
desde el año setenta es propietario
de una industria de guantes en Berlín.

A don Pedro Jiménez Coronado
le amputaron, de niño, los dos pies,
y una fábrica tiene de calzado
desde mil ochocientos treintaitrés.

Casimiro Menéndez y Quintana,
un sordo de lo más original,
comerciando en fonógrafos se gana
cada mes un bonito capital.

Y Norberto Pinazo Aldereguía,
que a matar no se atreve ni un ratón,
hace tiempo que tiene una armería
donde lleva ganado un fortunón.

Sergio ACEBAL.

Sucesos de Policía

ROBO DE ROPA Y PRENDAS

Joaquín González Molina, vecino de Escobar 102, dió cuenta a la policía que de su domicilio le han sustraído ropa y prendas por valor de 150 pesos.

NO LE DEVUELVE EL MUESTRARIO

Francisco Seoane Blanco, de Muralla 87, participó a la policía que le entregó al gerente de la razón social de «Caracedo y Llapiz» un muestrario conteniendo 43 abanicos, sin que se lo haya devuelto, ni abonado, por lo que se estima estafado en 60 pesos.

INTOXICADA

En el Hospital Municipal fué asistida de síntomas graves de intoxicación, Hortensia Amieba Llera, modista y vecina de Compostela 66, la que manifestó que por una equivocación, había ingerido varias pastillas de permanganato.

UN PROCESADO

Por el Juez de Instrucción de la Segunda fué procesado ayer, Robert Hubert, con fianza de 100 pesos, por defraudación a la Aduana.

LA CAMARA DE COMERCIO CUBANA ESTUDIARA HOY EL PROBLEMA DE LA PLATA

Ayer convocó el secretario de la Cámara de Comercio Cubana, para una reunión que se celebrará a las diez y media de la mañana de hoy a los señores que integran la Comisión nombrada por la directiva de dicha corporación, para el estudio del problema de la plata.

Se cambiarán en ese acto impresiones sobre la entrevista celebrada recientemente con el presidente de la Clearing House y se adoptarán acuerdos acerca del informe a presentar a la directiva de la Cámara y se estudiará la conveniencia de redactar sugestiones concretas a la Clearing House respecto al aumento del tanto por ciento de monedas de plata en los pagos recíprocos del comercio y los bancos.

ROPA INTERIOR
VITI
DE TODOS PRECIOS

ASOCIACION DE DAMAS DE LA COVADONGA
Director: Dr. ELPIDIO STINCER
CLINICA: 17 No. 55 esquina a J. VEDADO
Asistencia médica y quirúrgica, visita a domicilio, laboratorio, farmacia, rayos X, servicio dental.
Solicite el Reglamento, pida informes, asociése hoy mismo.
TELEFONO: F-2555.

ECONOMIA
OPTICA
EL ALMENDARES
EFICIENCIA

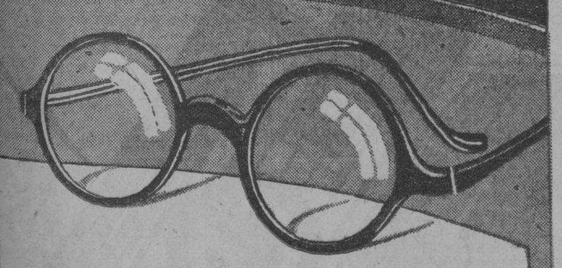

Sin costo alguno para Vd. nuestros expertos optometristas examinarán su vista cuidadosamente. No importa lo que Vd. puede pagar: nuestro servicio será siempre el mejor

2 ENTRADAS
OBISPO 54 O'REILLY 39

FUME VD. GENER:
PRUEBE DESPUES LO QUE QUIERA, Y VD. VOLVERA A FUMAR
GENER

PROPIA PARA FABRICAR 12 casitas en el centro de la Habana, se vende la esquina de San José y Manrique, por la mitad de su costo. Para más informes, Zanja número 143, Mr González, teléfono U-4163.

AMOR EN SUEÑO
POLVOS ADHERENTES PARA EL CUTIS.
Supera á todos por su pureza y delicioso perfume
El jabón y la Loción
AMOR EN SUEÑO,
son tan exquisitos como los polvos.
De venta en todas las tiendas de Perfumería y Boticas
Perfumería BOIS FLEURI

M.E.C.D. 2016

ESCENARIO Y PANTALLA

FAUSTO: «BEAU IDEAL»

TODOS recordamos «Beau Geste», como una de esas películas que despiertan el espíritu heroico y aventurero, que duerme—a veces letárgicamente—en el rincón más niño del hombre. «Beau Ideal», estrenada ayer en el «Fausto», es una continuación igualmente espiritada, parejamente intrépida, de «Beau Geste». Quien no ha asesinado dentro de sí al niño que fué, siente una clara alegría interior viendo los lances caballerescos y las peripecias románticas de este «film». Quien cometió aquel crimen de lesa vida, clamará tristemente por un poco más de lógica, de verosimilitud, de cordura.

Pero es claro que estas películas tonificantes del ideal juvenil—a la manera de las que hacía Douglas Fairbanks en su mejor época—no se producen para los que tienen un sentido casi gustosamente posesorio—egoístamente posesorio más bien—de su vejez. Hay que compadecer a esos hombres que continuamente están repitiendo, con tono sermoneador, «a mis años», como si el tiempo fuera su patrimonio exclusivo. El hecho de que no puedan, de vez en cuando, abrevarse ingenuamente en la aventura con películas como ésta, es ya una castigadora limitación.

No vamos naturalmente a narrar el argumento movido y vario de «Beau Ideal». La película es, en síntesis, una exaltación de tres sentimientos: el amor, la amistad y el patriotismo. Por un amor que se entrega gozoso a la prueba del sacrificio, un joven norteamericano se engancha en la Legión Extranjera del Ejército Británico con objeto de rescatar a su íntimo amigo y rival, condenado a una permanencia de diez años en el Batallón Disciplinario de la Legión. Las aventuras de uno y otro hasta encontrarse ambos presos en una lóbrega cisterna, cavada en el corazón mismo del desierto africano, forman la trama de la película. Marchas forzadas sobre las montañas movedizas de arena, lucha jadeante con el simún cegador y ardiente, combates con el moro artero, fatiga, sed, desesperación... toda la gama del padecer humano por la persecución gozosa de un «beau ideal», por el encanto romántico de poseer un «alma intrépida».

La película está presentada con gran derroche. Son bellas las escenas del desierto, logradas con esa suma de calidades específicas que lo hace deliciosamente irreal y fotogénico. En el asalto de la morisma al fuerte donde se halla parapetada la Legión, se han puesto en juego los mejores recursos que el cine reserva para estos simulacros. La utilización de «extras» ha sido enorme.

En cuanto a interpretación, se destacan la nota delicada de Loretta Young—la mujer maravillosamente amada—y la bizarra de Ralph Forbes y Lester Vail, muy bien elegidos ambos para sus respectivos papeles.

«Beau Ideal» se volverá a exhibir hoy en todos los turnos.

CAMPOAMOR: «HOMBRES EN MI VIDA»

EL cine utiliza mucho a esa figura de mujer trashumante, que nos encontramos siempre en la cubierta de los trasatlánticos y nos inquieta con el misterio de una soledad demasiado viajada. No es una simple turista. Es, más bien, una «viajante en emociones». Una mujer que, en los más de los casos, sólo aspira a que le conjuguen el verbo amar en todos los idiomas.

Gilbert Roland, que figura en el reparto de «Hombres en mi vida», interesante producción estrenada ayer en el Campoamor.

Algo de esto es la norteamericana Julia Clark, protagonista de esta película, muy bien encarnada, por cierto, por Lupe Vélez. Los hombres desfilan por su vida como por un camino real. Pero no hacen otra cosa que eso: desfilar. Ninguno deja nada en su vida. Todos se llevan algo, en cambio: su ternura, sus caricias y ese aroma exótico de la mujer oreada por todas las brisas. Cierto Conde bribón se lleva algo más: su dinero y sus prendas, dejándole en compensación la cuenta del hotel, que asciende a unos miles de francos.

En esta situación está Julia, cuando acierta a llegar a la aldea de la Normandía en que se halla, una especie de Lohengrin muy siglo XX, que trae por cisne un flamante Rolls. Se trata de «El Tigre Bremmon», excontrabandista de licores, que vive ya descansadamente de sus rentas.

Aunque parezca raro, el tal Tigre es la única persona decente que Julia ha tratado en su vida. De vuelta a los Estados Unidos, cuando aquella prepara su boda con cierto mozalbete, auxiliar del Fiscal, el Conde bribón intenta darle un «chantage» utilizando ciertas cartas comprometedoras que posee. «El Tigre» sale desinteresadamente en su defensa y mata al «chantagista». La muerte ha sido en defensa propia, pero sólo el testimonio de Julia puede salvar de la silla eléctrica al homicida. «El Tigre» se opone noblemente a ello; pero Julia declara en su favor y le salva. Lo demás ya lo supondrá el lector: un fiscalillo corrido y un tigre hecho perro faldero por obra y gracia del amor.

Aparte del interés novelesco de la trama, tiene esta película el de estar hablada en castellano con mucha mejor prosodia de la que hasta el presente ha usado el cine hispanoparlante. Ramón Pereda, sobre todo, se nos muestra como un valioso actor, tanto en la mímica como en la expresión verbal. Lupe Vélez queda como segunda figura del «film», frente a la labor destacadísima de aquel. Una segunda de primera, naturalmente. Carlos Villarías en el papel de abogado y Gilbert Roland en el de fiscal, también se comportan decorosamente.

«Hombres en mi vida» se repite hoy en todos los turnos.

NOTAS

OPERA EL JUEVES, EN PAYRET

Augusto Ordóñez, el gran barítono español, que cantará el jueves «Los Payasos», con el eminente tenor Radaelli, en el teatro «Payret»

A medida que se acerca la fecha del jueves crece la expectación que se ha hecho en torno a la función de ópera que tendrá efecto esa noche en el teatro «Payret». Como se sabe, se cantará «Los Payasos», el aclamado «spartito» de Leoncavallo, para representación del eminente tenor dramático Giuseppe Radaelli, y con el concurso del gran barítono Augusto Ordóñez, de la notable soprano cubana María Fantoli y de otro joven barítono de positivos méritos: Vicente Llamazares.

Será una admirable «recita» de «Los Payasos». Los coros han sido escrupulosamente ensayados por el maestro Giusti. La orquesta será de 35 profesores. El montaje esmeradísimo. Giuseppe Radaelli—cuyo mejor elogio lo hacen los numerosos diletanti que ya lo han oído en privado—interpretará magistralmente el papel de Canio. Oiremos «Un tal gioco...», «Vesti la giubba» y «Io pagliacco no son» como pocas veces los hemos oídos en la Habana. Y en cuanto al «Prólogo» de Ordóñez, se espera con justificada ansiedad.

El sábado 23 se cantará otra ópera: «Tosca», por Radaelli, Caridad Suárez—que estará admirable en el papel de Flora—y Ordóñez.

Se han señalado precios populares, a base de 2 pesos la luneta.

ESTRENO Y NUEVO «SHOW» EN EL ENCANTO

Una emocionante película estrena hoy el «Encanto». Se titula «Humo de pólvora» y aunque se trata de un drama del Oeste, sorprenderá al público por su extraordinaria novedad. Se trata de algo originalísimo dentro del género. En el reparto figuran Richard Arlem, Mary Briand y William Boyd. Es obra de pasiones violentas y de compleja intriga, que culmina en un drama impresionante.

Además se montará un nuevo y brillante espectáculo de «variedad», con la exquisitez que es ya proverbial en el «Encanto». Luisa María Morales—la más bella de nuestras cantantes y la más cantante de nuestras bellas—nos deleitará con las canciones «Cuando me vaya» y «Madrigal»; María Ruiz cantará una gavota; Armando Mario y Grecia Dorado y el simpático número de «Los Chimosos de Belén»; Margot Alvariño e Hilda Salazar hará el aplaudido «Tango Congo», de «El Cafetal», de Lecuona y terminará el espectáculo con «El Cocuyé», por María Ruiz, Grecia Dorado, Hilda Salazar, Armando Mario y las segundas tiples.

La Orquesta Le Batard acompañará todos los números y tendrá además a su cargo una buena parte del programa.

ANUNCIESE EN EL Diario de la Marina

ESCENA

MARTI. ESTRENO DE LUCES HABANERAS

Anuncian para esta noche en el turno de las 10.30 el estreno de la revista en un acto de A. Rodríguez y J. S. Arcilla, con música del joven maestro R. Prats, titulada **LUCES HABANERAS**, costando la luneta 30 centavos, butaca 20, tertulia 10 centavos. A las 8.45 ocupará el palco escénico **EL GENERO CUBANO**, de A. Bronca, música de Prats. El jueves 21, reposición de la comedia lírica en dos actos **CECILIA VALDES**. Luneta 30, butaca 20, tertulia 10 centavos. En preparación **LOCURAS**, revista de gran aparato escénico, de M. Teresa de la Cruz Muñoz, música de Jaime y R. Prats con nuevas decoraciones de R. Roig y Nono V. Noriega.

NACIONAL. ERAN 13. EN ESPAÑOL. 20 CTS.

Interesante programa de películas se exhibirá hoy. **ERAN 13**, película sensacional, toda hablada en español e interpretada magistralmente por artistas de tanto mérito como Ana María Custodio y Manuel Arbo, y la gran revista FOX FOLLIES, que llamará poderosamente la atención. Las puertas del teatro se abrirán a las 3 p. m. y el precio de la luneta es de 20 centavos todo el día. Para el día 22 se anuncia **SU ULTIMA NOCHE**, de Vilches, y el día 2 de mayo se exhibirá **EL LEGIONARIO ESPAÑOL**, el trágico episodio de la guerra del Riff.

PANTALLA

NEPTUNO. COMPAÑEROS. R. MONGOMERY

En matinée que comienza a las 2 hasta las 7 p. m., se estrena **COMPAÑEROS**, la primera película en que figura ROBERT MONGOMERY, como estrella; secundado por Dorothy Jordan; también se exhibe **UNA ESCENA CALLEJERA**, por Estelle Taylor, revista, cartón, etc. 20 cts. toda la matinée. Por la noche, a las 8 p. m., revista y comedia, a las 8.30, **UNA ESCENA CALLEJERA**, y a las 9.30, **COMPAÑEROS**, 20 centavos antes de las 9 p. m.; después 30 centavos. Mañana, **MANOS CULPABLES** de Lionel Barrymore.

TRIANON. JARDIN MALDITO. PALMISTA

En tandas de 5.15 y 9.45 se proyectará la bonita cinta de Rinald Colman titulada **EL JARDIN MALDITO**. A las 8.15 **EL PALMISTA**, de Eddie Cantor. Mañana y pasado se exhibe la cinta española hablada en castellano titulada **SOÑADORES DE LA GLORIA**. El sábado, estreno de **COMPAÑEROS**.

RIVIERA. LA PRINCESA DE 5 Y 10

En tandas elegantes, estreno de la producción **LA PRINCESA DE 5 Y 10**, por Marion Davies, comedia y variedad. Mañana, estreno de **DESILUSION**. En la matinée del jueves, Desilusión, La Urraca, comedia, etc. El sábado y domingo, MANOS CULPABLES.

PRADO. — HONOR MANCILLADO

Hoy gran programa comenzando a las 3.30 p. m. Se exhiben una revista, una comedia, un cartón, la gran film de Ruth Chaterton, **DESENGAÑO** y la soberbia cinta de Clive Brook **HONOR MANCILLADO**. Precios, mayores, antes de las 9, 20 centavos. Después, 30 centavos. Niños siempre 20 centavos.

REGINA. TRAGEDIA HUMANA. 24 HORAS

Espectacular estreno el de hoy: **UNA TRAGEDIA HUMANA**, por Phillips Homes y Silvia Sidney; comedia, revista y **24 HORAS**, por Clive Brook. Precios: damas y niños hasta las 7.30 p. m., 10 centavos; después, 20 mayores. Mañana, **UNA TRAGEDIA HUMANA** y **LAS LUCES DE BUENOS AIRES**.

VERDUN. EL PROFUGO

Hoy, **EL PROFUGO**, de Warner Baxter, comedia y **EL GIGOLO**, de W. Haines. 10 centavos matinée; noche 10 damas y niños; 20 caballeros. Mañana, Flota Suicida y Tormentos de Pasión.

TEATRO ACTUALIDADES

Hoy, **LA DESPRECIADA**, de Ben Lyon, comedia y **BESAME OTRA VEZ**, de B. Claire. 10 centavos luneta, tertulia 5 centavos. Oiga el Vitaphone de este teatro.

WILSON. EDAD DE AMAR

Hoy en matinée y noche, comedia, **LA EDAD DE AMAR**, de Billie Dove y **RAFFLES**, de R. Colman. 10 centavos de día; noche, 10 damas y niños, 20 caballeros. Mañana, **EL HOMBRE QUE ASESINO**.

EDEN CONCERT. MUSIC HALL

Variedades de 9 p. m. a 5 a. m., por Teresita España, Esther Parodi, Berta y Silvio, Moreno, etc. Al aire libre. Lugar de recreo excelente.

INGLATERRA. GRETA GARBO

Hoy, **SUSANA LENOX**, por Greta Garbo, comedia y BAILEN, TONTOS, BAILEN, de Joan Crawford. 10 centavos, de día; noche, 10 damas y niños, 20 caballeros. Mañana, **EL ULTIMO VIAJE**.

MAXIM: «Sin Novedad en el Frente»

A las 8.30: Grandioso estreno de la producción Universal hablada en inglés con títulos en español por Sue Carol y Regis Tunney, CORRUPCION. La estupenda superproducción de soberbio argumento hablada toda en inglés con títulos en castellano, por Lew Ayres, Louis Wolheim y Slim Sumerville, SIN NOVEDAD EN EL FRENTE. Cartón cómico sincronizado. Precios: Caballeros 10 cts. Damas y niños 5.

CINE OLIMPIC

En turnos de 5.15 y 9.30 va TORMENTOS DE PASION, de Helen Twelwetrees. A las 8.15, **EL ATREVIDO**, de Eddie Quillan. 15 y 20 centavos. Mañana, La Despreciada.

VIVES. GRAN PROGRAMA

Hoy, a las 5.30, **POR QUE ABANDONAN EL HOGAR**. A las 8.30, lo mismo y **EL NOCK-OUT FINAL**, de Bully Sullivan. 20 centavos.

CUBA. GRAN PROGRAMA

Hoy, a las 4 y 8.15 p. m., comedia, revista, **LA ESTATUA DE CARNE**, de V. Varconi, y **EL ULTIMO VIAJE** de Dorothy Revier. Precios populares.

MODERNO. FRANKENSTEIN

Hoy, **FRANKENSTEIN**, de Boris Karloff, **DRACULA**, en español y comedia. Damas y niños, 10 centavos; caballeros 20 centavos. Mañana, **COMPAÑEROS**.

LIRA. DESPRECIADA

Hoy, La Despreciada, de Ben Lyon y El Harem Maldito. 10 centavos luneta. 20 centavos preferencia. Lira ofrece siempre cintas de calidad.

Un Baño Sulfuroso
lo recomiendan los médicos para asear, refrescar y purificar la piel.
El Jabon Sulfuroso de
GLENN
contiene 33⅓ %
de azufre puro y al usarse en el baño produce los mismos beneficios a la salud y piel, que los costosos baños sulfurosos
Por unos cuantos centavos.
Rechace las imitaciones e insista en el Jabón de GLENN en todas las droguerías
Tintura Hill Para el Cabello y La Barba
Negra o Castaño 50c
The Century National Chemical Co.
Successors to The Charles N. Crittenton Co.
86 Warren Street New York City

ANUNCIESE EN EL Diario de la Marina

Cartel del Día

POR LOS TEATROS

NACIONAL.—«Eran 13» y «Fox Follies.»

EDEN CONCERT.—Al aire libre. Variedades selectas.

PRINCIPAL.—No hay función.

PAYRET.—«Soñadores de la gloria», etc.

MARTI.—A las 8.45: «El género cubano». A las 10.30: «Luces habaneras.»

ALHAMBRA.—En primera tanda, «Macho entero»; en segunda, «Terremoto de Oriente»; en tercera, «La revista en cueros.»

POR LOS CINES

CAMPOAMOR.—A todas horas: «Hombres en mi vida» (en español.)

ENCANTO.—A todas horas: «Caballero en compañía» y números de variedad.

FAUSTO.—A todas horas: Comedias y «Beau Ideal.»

RIALTO.—A todas horas: Comedias y «Honrarás a tu madre.»

NEPTUNO.—«Compañeros», «Una escena callejera», etc.

REGINA.—«Una tragedia humana» y «24 horas.»

TRIANON.—A las cinco y cuarto y nueve y cuarenta y cinco: «El jardín maldito.» A las ocho y cuarto, «El palmista.»

RIVIERA.—«La princesa de 5 y 10.»

OLIMPIC.—«Tormentos de pasión» y «El atrevido.»

VIVES.—«¿Por qué abandonan el hogar», «El nock out final.»

INGLATERRA.-«Susana Lenox» y «Bailen, tontos, bailen.»

IMPERIO.—«El hombre que asesino» y «Raffles.»

WILSON.—«La edad de amar» y «Raffles.»

VERDUN.—«El prófugo» y «El gigoló.»

MODERNO.— «Frankenstein» y «Drácula.»

LIRA.—«La despreciada» y «El harem maldito.»

LARA.-«Los perseguidos» y «Aventuras prohibidas.»

UNIVERSAL.—«La voz que manda» y «Wall Street.»

ACTUALIDADES.—«La despreciada» y «Bésame otra vez.»

CUBA.—«La estatua de carne» y «El último viaje.»

LINDBERGH.—«Borneo adentro», «Los adoradores del diablo», etcétera, etc.

VALENTINO.—«Desfile del amor», «Cliente seductor» e «Inocentes de París.»

GLORIA.— «Hijos del Placer», «Salvada», y «¡Ay, que me Mojo!»

NORMA.—«Ansias de gloria», «El sentenciado.»

ROJO.—«Estatua de carne», «El poder de la mentira.»

RADIO Y ELECTRICIDAD

por Alberto Giró

«DIARIO DE LA MARINA», DESDE LA EMISORA C M W

Para el jueves próximo se ha combinado un programa muy interesante que será ofrecido, como de costumbre, por el DIARIO DE LA MARINA, desde la estación C. M. W.

Tomarán parte en esa selecta audición, la celebrada pianista Carmelina Nova, y también el magnífico violinista Alberto del Pozo.

Oportunamente publicaremos los detalles del programa.

TRASMISIONES PARA HOY

C. M. W. 588 Kc. 510 m.

7.30 a. m. Diario Hablado.

11.00 a. m. Nena Cuenco y Cuervo.

12.00 m. Selección Social.

1.00 p. m. Diario Hablado.

2.00 p. m. Enma López Seña.

3.00 p. m. Receso.

5.00 p. m. Corman y su Orquesta.

6.00 p. m. Diario Hablado.

7.00 p. m. Hora Elegante.

8.00 p. m. Grupo Guerrero.

9.00 p. m. Audición «Encanto» por el dúo Carmelina y Arturo; Hermanas Pardavés, cancionistas; Cuca Casas; caucionera; María Espino pianista solista; Esposos Martínez guitarra y piano.

10.00 p. m. Mosaicos.

12.00 p. m. Programa de Larga Distancia.

2.00 a. m. Buenos Días.

C M K 730 Kc. 410.9 m.

11.30 a. m. Radio Social: 12.30 m. Mme. Leila; 1.30 p. m. Diario del Aire; 2.30 p. m. Concierto Varios.

5.30 p. m. Programa Escolar. 6.30 p. m. Noticiero Deportivo; 7.00 p. m. Diálogo cómico; 8.00 p. m. Orquesta y Canciones; 9.00 p. m. Programa Clásico.

C M C 840 Kc. 356 m.

8.00 p. m. Discos; 8.30 p. m. Orquesta y Canciones; 9.00 p. m. Discos.

9.30 p. m. Orquesta y Canciones; 10.00 p. m. Bailables.

C M B C 965 Kc. 310.7 m.

11.30 a. m. Película Parlante; 1.00 p. m. Orquesta; 2.00 p. m. Discos; 3.00 p. m. Sonora Matancera; 4.00 p. m. Programa Chino.

C M C F 890 Kc. 336.9 m.

7.00 p. m. Concierto Artístico.

C M X 890 Kc. 336 m.

11.00 a. m. Orquesta; 1.15 p. m. Barítono.

8.00 p. m. Jazz Band; Tenor y piano.

9.00 p. m. Soprano; 9.15 p. m. Orquesta; 9.30 p. m. tenor; 9.45 p. m. Orquesta.

C M B Z 1010 Kc. 296 m.

3.00 p. m. Hora Radio Víctor; 6.00 p. m. Conferencia; 8.00 p. m. Canciones; 8.30 p. m. «R. C. A. Víctor»; 9.00 p. m. Cuarteto de cuerda y soprano 10.00 p. m. Música y Noticias.

C M C R 1345 Kc. 222.9 m.

9.00 p. m. Concierto.

C M B T 790 Kc. 379.5 5 m.

8.00 p. m. Regino López y otros 9.00 p. m. Cia. Mario Sorondo. 10.00 p. m. Música Hawaiana.

C M B I 1444 Kc. 207.7 m.

11.00 a. m. Bailables; 4.30 p. m. Orquesta.

5.30 p. m. Música y Canciones.

PROGRAMAS EXTRANJEROS

W L W 700 Kc. 428 m. Cincinnati. Crosley Radio Corporation

7.30 p. m. Orquesta; 8.00 p. m. Acordeón.

8.15 p. m. Orquesta; 8.45 p. m. Canciones; 9.30 p. m. Música Clásica; 10.30 p. m. Cuarteto; 10.00 p. m. «Los Amigos» 11.30 p. m. Orquesta y Canciones; 12.00 p. m. Bailables; 1.00 o. m. Termina.

INDUSTRIALES CONTENTOS POR LA ENTRADA LIBRE EN CUBA DE LOS OXALATOS

El señor Felipe Sánchez, industrial establecido en Santa Clara, perteneciente al giro de tenería y miembro de la Asociación Nacional de Industriales de Cuba, ha enviado al doctor Alfredo O. Ceberio, secretario de dicha Corporación, una carta, felicitándolo por el éxito personal obtenido, al haber quedado resuelta favorablemente, por sus inteligentes gestiones, la entrada de los oxalatos, materia prima indispensable para la industria de curtidos, por reciente resolución de la secretaría de Guerra y Marina. Esta resolución, dice el señor Sánchez, evitará a los industriales del giro de tenería grandes y positivos perjuicios.

COMPAGNIE GENERALE TRASATLANTIQUE

LINEA FRANCESA— FRENCH LINE
VAPORES CORREOS
PROXIMAS SALIDAS

SALIDAS PARA CORUÑA, GIJON, SANTANDER Y SAINT NAZAIRE:

«MEXIQUE».. .. .. 8 Mayo
«ESPAGNE».. .. .. 12 Junio
«MEXIQUE» .. .. 11 Julio
«MEXIQUE» .. .. 15 Sepb.
«MEXIQUE» .. .. 3 Novb.
«MEXIQUE» .. .. 19 Dicb.

SALIDAS PARA GALVESTON Y VERACRUZ:

«MEXIQUE» .. .. 27 Abril
«ESPAGNE» .. .. 28 Mayo
«MEXIQUE» .. .. 30 Junio
«MEXIQUE» .. .. 3 Sepb.
«MEXIQUE» .. .. 22 Octb.
«MEXIQUE» .. .. 8 Dicb.

LINEA DE NEW YORK al HAVRE y PLYMOUTH

En esta Agencia se expiden pasajes para esta línea por los lujosos y rápidos trasatlánticos franceses: «Ile de France», «París», «France», «Champlain», «Lafayette», «De Grasse», etc. etc.

Para más informes dirigirse a:

ERNEST GAYE

O-REILLY 9.— APARTADO 1090—TELF. A-1476.— HABANA

EMPRESA NAVIERA DE CUBA, S. A.

Apartado No. 2490. Dirección Telegráfica: EMPRENAVE
Claves en uso: A. B. C. 4a. y 5a. Edición Western Unión
Walkims and Apedix

SAN PEDRO No. 6. — HABANA.

TELEFONOS: A-6236. Pasajes y Fletes A-5315. Información General A-4730 Departamento de Tráfico: A-3963 Almacén.

A-5034 Segundo Espigón de Paula M-2860 Tercer Espigón de Paula.

NOTA.—Las escalas de Port au-Prince, Aux-Cayes (Haití) San Pedro de Macoris R. D. Aguadilla Mayaguez y Ponce P. R. Kingston, (Jamaica) son eventuales, esto es se harán cuando el pasajero o la carga lo amerite.

PUERTO RICO.—San Juan. Aguadilla, Mayaguez y Ponce.

VAPORES EN SERVICIO: «Presidente Machado». «Baracoa», «Cienfuegos». «Eusebio Coterillo» «Gibara» «Guantánamo». «Habana, «Joaquín Godoy» «Julián Alonso» «La Fe». «Las Villas». «Manzanillo». «Rápido» «Santiago de Cuba» y «Camagüey»

PUERTOS DE ESCALA: COSTA NORTE— Puerto Tarafa, Nuevitas Manati. (Victoria de las Tunas) Puerto Padre. (Chaparra) Gibara. (Holguin) (Velasco Bocas) Vita. Banes Nipe. Mayari. Antilla. Prestn, Sagua de Tánamo. (Cayo Mambi) Baracoa Guantánamo. (Boquerón y El Deseo) y Santiago de Cuba

COSTA SUR.— Cienfuegos, Casilda, Tunas de Zaza, Santa Cruz del Sur. Manopla Guayabal Manzanillo Campechuela. Media Luna. Niquero, Ensenada de Mora y Santiago de Cuba.

COSTA NORTE DE VUELTA ABAJO.— Bahía Honda; Río Berracos, Puerto Esperanza Santa Lucia (Minas de Matahambre), Río del Medio, Dimas. Arroyo de Mantua y La Fe

REPUBLICA DE HAITI.— Port-Au-Prince Aux Cayes.

REPUBLICA DOMINICANA.— Santo Domingo, San Pedro de Macoris y Puerto Tarafa

JAMAICA.—Kingston.

Vapores Correos de la Compañía Trasatlántica Española.

SERVICIOS REGULARES MENSUALES
DE PASAJE, CARGA Y CORRESPONDENCIA
LINEA RAPIDA PARA VERACRUZ, NEW YORK Y NORTE DE ESPAÑA
PROXIMAS SALIDAS:

PARA VERACRUZ:
48 Horas de Viaje.
«HABANA» .. .. 5 Fbro.
«C. COLON» .. .. 7 Mar
«HABANA» .. .. 5 Abril
«C. COLON» .. .. 6 May
«HABANA» .. .. 5 Jun

PARA NEW YORK, VIGO, CORUÑA GIJON SANTANDER y BILBAO:
«HABANA» .. .. 14 Fbro.
«C. COLON» .. .. 15 Mar
«HABANA» .. .. 14 Abril
«C. COLON» .. .. 14 May
«HABANA» .. .. 15 Jun

LINEA PARA NEW YORK, CADIZ Y BARCELONA
PROXIMAS SALIDAS
«MARQUES COMILLAS .. .. 5 Fbr «MARQUES COMILLAS. .. 5 Abril
«MANUEL ARNUS» .. .. .. 5 Mar. «MANUEL ARNUS» .. .. .. 6 May.
«MARQUES COMILLAS» 5 Junio.

Magníficas cámaras. Amplios comedores y camarotes para pasajeros de Tercera ordinaria servidos por camareros. Excelentes menus. Vinos.

Para más informes:

MANUEL OTADUY
Agente General:
PALACIO LONJA. — TELEFONOS: A-6588 y A-7900. — HABANA.

Clearing House

Abril 18

Las compensaciones del Habana Clearing House efectuadas durante el día de hoy ascendieron a:

$955.491,92

M.E.C.D. 2016

EL DR. BERENGUER HA PEDIDO AL CONSEJO DELIBERATIVO QUE SE DESPIDA DEL EMPLEO A SU HIJO

Aparece complicado en el supuesto fraude, sobre el pago de las contribuciones. Su padre quiere que se diafanicen los puntos. Los comisionados testimoniaron su afecto al compañero

No se recuerda, en los anales del Cabildo Municipal habanero, sustituido actualmente por el Consejo Deliberativo del Distrito Central, ninguna sesión en que se haya producido un acontecimiento tan patético, de tanta intensidad emotiva, como el desarrollado en la sesión que ayer verificó el Cuerpo colegislador que acabamos de mencionar. El profundo dolor del padre por los extravíos del hijo querido, fué el fundamento de la nota triste que vamos a reseñar.

La prensa de la Habana se ocupa profusamente, de los hechos descubiertos en relación con una oficina particular dedicada a diligenciar asuntos oficiales en las oficinas del Distrito Central, llegando sus comentes hasta la emisión de recibos falsos de contribución para engañar a los que deseaban, por poco dinero, saldar sus deudas con la Administración local. Se les cobraba la mitad del total de la deuda, entregándoseles como comprobante de la legalidad de la operación, los recibos de contribución que el interesado reclamaba.

Entre los acusados está el doctor Antonio Berenguer, hijo del comisionado del mismo nombre, que no figuraba en la nómina del Distrito Central, sino en la del Consejo Deliberativo.

Cuando la sesión de ayer terminaba, el doctor Berenguer, llorosos sus ojos, con visibles pruebas del profundo dolor que le agobiaba, pidió al presidente se le permitiera usar de la palabra.

Comenzó diciendo que se dirigía a sus compañeros del Consejo y al público que presenciaba la sesión, para hacerles una súplica y para hacer presente cuán infinita era su pena por los hechos de que desde hacía cuarenta y ocho horas se venía ocupando la prensa, y en que parecía mezclado el nombre suyo, por ser el de su hijo.

Confesó que, a su juicio, había algo de exageración en lo que se publicaba sobre supuestos delitos cometidos en conexión con las oficinas del Distrito Central; pero que, de todos modos, deseaba rogar a los señores comisionados, que habían tenido para con él la gran bondad de designar a su hijo Antonio para una plaza importante en las oficinas del Consejo, ayudándole de esta manera a tener la esperanza de encaminarlo por el buen camino, por el sendero del bien y del decoro, que recordaran declararlo cesante, en vista de estar complicado en los delitos a que se refieren las informaciones publicadas. Manifestó el doctor Berenguer, que como padre, estaba en el sagrado deber de defender a su hijo hasta conseguir comprobar su inocencia o hasta mitigar en todo lo posible el alcance de la falta cometida; pero como comisionado al Consejo, tenía la obligación de velar por los prestigios del Gobierno local, tan necesitado de buenos propósitos y del concurso de los mismos todos, precisamente por ser una organización nueva.

Las palabras se hacen dificultosas en los labios del doctor Berenguer; recuerda sus esfuerzos por ser buen padre en todos los momentos de su vida, y asegura que no se cree merecedor del sufrimiento que embarga su alma en estos momentos, cuando los años pesan sobre sus hombros. Terminó exponiendo, que debía en libertad absoluta a los comisionados, para que actuaran en la forma que lo estimaran procedente, sin temores ni vacilaciones, sino de conformidad con las necesidades del momento.

Después, cuando las palabras tristes del doctor Berenguer, plenas de pesar de padre, pusieron en los corazones el crespón del dolor, pidió el general Valiente que se declarara sesión secreta. Mas el asunto había sido presentado de tal manera por el doctor Berenguer, lo había tratado él mismo con tal claridad, que se estimó conveniente continuar la sesión pública, de conformidad con indicaciones de los señores Celedonio García y doctor Rafael Moragas.

El señor García habló luego, para pedir que se declarara que los comisionados se continuaban sintiendo compañeros del doctor Berenguer, cada día con mayores respetos y cariños, y en estos instantes dolorosos y tremendos para su alma de padre, dispuestos a estar a su lado para poder compartir con él todo el pesar que sufre.

El doctor Moragas hace suyas las manifestaciones del señor García, dedica cálidos elogios a la personalidad del doctor Berenguer, y aconseja que el problema planteado acerca de la cesantía de su hijo, se deje para otra oportunidad, cuando se aclaren los asuntos en que se ve envuelto, que a veces, al efectuarse las comprobaciones sosegadas de los días posteriores al de los hechos, no son de tanta gravedad como se presentan al principio. Dijo que ni el rumor ni las informaciones periodísticas de los primeros momentos, son pruebas evidentes para los Tribunales de Justicia. Aconsejó mesura.

El doctor Wifredo H. Brito, expuso que el doctor Berenguer acababa de dar prueba ante el Consejo de integridad de principios; que su gesto solicitando la cesantía de su hijo, recordaba hechos gloriosos de la historia política del mundo en que padres, siendo gobernantes o militares, supieron mantener con honor los prestigios de sus cargos, aun que tuvieran que romperse el corazón con los pesares de sus deudos. Esas frases lo enaltecen, lo engrandecen. Propone el doctor Brito, que no se posponga la aceptación de la renuncia del hijo del doctor Berenguer, como ejemplo digno que sentarán precedente en lo sucesivo.

Fué breve el general Valiente. Como padre también, se sentía atormentado por el dolor que debía de pesar sobre el alma del doctor Berenguer. Propuso, que se acordara la suspensión de empleo y sueldo del empleado acusado, hasta tanto los Tribunales de Justicia determinaran en realidad si ha cometido el delito de que se le acusa.

David Aizcorbe se mostró orgulloso de pertenecer a un organismo donde se producen gestos tan dignos como el realizado por el doctor Berenguer, a quien acompaña sinceramente en la profunda pena que le aqueja.

Como periodista, disculpa el que los periódicos, obligados a dar a sus lectores la noticia sensacional en todos los sectores de la vida nacional o extranjera, hayan tratado con amplitud el hecho delictuoso en que aparece complicado el hijo del comisionado doctor Berenguer y termina rogando a sus compañeros los repórteres, que reseñan las sesiones del Consejo, que también den toda la importancia que indudablemente tienen, a las manifestaciones del doctor Berenguer.

La señora Eulalia Miranda, la única comisionada, la sola dama del Consejo Deliberativo, toda bondad inteligencia y sensibilidad femenina compañera de escaño del doctor Antonio Berenguer, tuvo para este sentidas frases de aliento, manifestando su adhesión a las palabras dedicadas a ensalzar la personalidad del pobre padre acongojado.

Se acordó, en definitiva, aceptar la moción del general Valiente, o sea la suspensión de empleo y sueldo.

El presidente del Consejo señor Ruy de Lugo Viña, propuso que como amplio gesto de afecto hacia el doctor Berenguer, todos los componentes del Consejo lo saludarán públicamente. Así se hizo, siendo el propio Lugo Viña el primero en cumplirlo y después el señor Octavio de Céspedes, que, efusivamente estrechó entre sus brazos al doctor Berenguer, que a más de camarada en el Consejo, es antiguo amigo personal suyo.

Este fué el último asunto tratado en la sesión de ayer, pues seguidamente se rompió el quórum.

LOS TERRENOS DEL ANTIGUO MATADERO

Los otros asuntos tratados en la sesión fueron de relativa importancia; pero hubo uno que la tiene indudablemente. Se contrae, a la reclamación para el patrimonio de la ciudad, del cuarto de caballería y cinco cordeles de terreno en que estuvo instalado el antiguo matadero municipal de la Habana, hacia el barrio del Pilar. Se dió lectura a la ponencia de los señores doctor José Jenaro Sánchez y Celedonio García sobre el particular. El estudio hecho confirma, que tales terrenos fueron adquiridos por el Ayuntamiento de la Habana en el año de 1737 por contrato de censo a perpetuidad, debiendo pagar por los mismos cien pesos al año, nunca por contrato de arrendamiento. Varios comisionados hablan sobre el particular, acordándose, a propuesta de los señores Moragas, Brito y Aizcorbe, repartir copias del informe.

—También se acordó repartir copias de la solicitud presentada por el señor José París y Bello, presidente de la Asociación de Detallistas de Tabacos y Cigarros, referente a que se revea el acuerdo del Consejo que elevó la contribución a las vidrieras del giro referido, en un 33 por ciento, para el próximo año económico.

—Fué rechazado el informe de la Comisión de Impuestos Industriales recomendando que no se exigiera el pago de apertura de establecimiento y se le rebaja la contribución a los comerciantes de artículos del país tales como frutos menores, etc., en el Mercado del Polvorín.

PELIGROSO INCENDIO DECLARADO AYER EN EL ARSENAL DE Bnos. AIRES

BUENOS AIRES, abril 18.—AP.—Un incendio estalló hoy por la noche en el arsenal naval de Buenos Aires. Los bomberos luchan para impedir que las llamas se propaguen a otros edificios, en los que hay guardados numerosos explosivos.

C. M. W.

588 kilociclos

HOY A LAS 9 P.M.

Audición "Encanto"

A cargo del duo del Radio Carmelina y Arturo; cancionera Cuca Casas; Hermanas Pardavés cancionistas mejicanas; Srtas. María Espino pianista solista; Esposos Martínez; guitarra y piano.

Los últimos éxitos en canciones mejicanas, argentinas y criollas

El mejor programa en el aire de 9 a 10 p. m.

FELICITACION DEL JEFE DEL EST. CUBANO

La dirige a la Comisión que ha organizado el concurso para el monumento al Soldado Invasor

El Presidente de la República, envió ayer el siguiente documento, al Presidente de la Asociación de la Prensa de Cuba:

Habana, 14 de abril de 1932.

Sr. Dr. Rafael María Angulo.
Presidente de la Asociación de la Prensa de Cuba.
Habana.
Estimado amigo:

Con verdadero interés he venido observando día a día el curso de la feliz iniciativa de esa Asociación de erigir en el pueblo de Mantua, Pinar del Río, un Monumento que perpetúe la memoria del Soldado Invasor. La idea merece plácemes de cuantos pueden apreciar el esfuerzo, el desinterés y los ingentes sacrificios de los que integraron aquella gloriosa marcha para lograr la Nacionalidad Cubana, y al propio tiempo, estable vínculo de solidaridad con las generaciones futuras.

Al enterarme del triunfo definitivo obtenido en ese patriótico empeño quiero apresurarme a expresar a esa Asociación, por conducto de usted, mi entusiasta enhorabuena tanto por el éxito logrado, como por la brillante actuación del grupo de cubanos que con ella han cumplido escrupulosamente la delicada tarea que apareja la selección entre los proyectos presentados.

Deseo también, rogarle, que sirva hacer extensiva mi felicitación, a los componentes del «Comité Nacional del Monumento al Soldado Invasor» en el que se destacan prestigiosas figuras de nuestra epopeya emancipadora mereciendo elogios y gratitud de los cubanos.

Reiterándole mi congratulación, quedo de usted muy atento amigo y s. s.

(f)—GERARDO MACHADO.

Habaneras

(Viene de la Página CINCO)

BODA PROXIMA

SEÑORITA CARMEN ELENA CRUZ Y CARTAS

Señalada la fecha.

El día 29 del actual.

En la iglesia Catedral contraerá nupcias esta noche, a las nueve y media, la bella señorita Carmen Elena Cruz y Cartas con el doctor Roberto de la Torre Rubio.

Designados están los padrinos y testigos de la ceremonia.

Los daré a conocer

En una nota próxima.

CONSERVATORIO FALCON

Nuevas elecciones.

De los Antiguos Alumnos.

Me refiero a los del Conservatorio Falcón que mantiene la floreciente Asociación que frecuentemente ofrece fiestas tan brillantes.

Elegida fué la nueva Directiva. Que es la siguiente:

Presidente de Honor: José Echániz.

Presidenta: Hortensia Grave de Peralta.

Vicepresidenta: Graziella Dubrocp de Sotolongo.

Secretaria: María Teresa Aquino de Hernández.

Vice-secretaria: Josefina Basarrate.

Tesorera: Elvira M. Pérez Porta.

Vicetesorera: Rosa María Yero.

Presidenta de Propaganda: Emilita Corzo.

Vocales: Generosa de la Barrera de Recarey, Digna Bernaldez y Carmen Valdés Sicardó.

Se ofrecerá próximamente un ponche de honor.

A la Directiva saliente.

JUVENTUD CATOLICA CUBANA

Una labor plausible.

Digna del concurso de todos.

Es la que viene realizando la Federación de la Juventud Católica Cubana, institución meritísima que sostiene tres escuelas gratuitas para niños de ambos sexos.

Viene organizando la Federación una gran fiesta benéica.

Que se anuncia ya para las tres de la tarde del próximo domingo 24 en los salones de la Asociación de Propietarios del Vedado, Línea y B.

Selecto el programa.

Que ha sido confeccionado por la Comisión de Cultura de dicha Federación, integrada por las señoritas Bascuas, Folch, Pérez Cobe, Chidsoln y la exquisita artista Georgina Rabassa, que trabajan incansablemente por el éxito de esta fiesta.

Anticipadamente diré que en él figuran distinguidas señoritas de esta sociedad, las que han prestado su cooperación para tan alto fin.

Las entradas están casi agotadas, tal es la animación que ha despertado esta bella fiesta, que promete quedar lucidísima. Pueden separarse las mismas por los teléfonos: F-5609 doctor Mendoza; F-3545, señorita Rabassa y F-2127 señorita María Domínguez.

Pronto daré a conocer el programa.

Tan interesante.

CENTRO MEDICO QUIRURGICO

Delicada operación.

Practicada por un notable cirujano.

Acaba de sufrirla la distinguida señora Josefina Gálvez Valera, socia del Centro Médico Quirúrgico.

El estado de la paciente es satisfactorio.

A propósito.

En la propia Clínica fué operada la niña Camila Galán y Mejor, hija del señor Fernando Galán y de su esposa señora Camila Mejer.

La linda enfermita se encuentra muy bien.

¡Enhorabuena!

(Continúa en la Página NUEVE)

CENTRO ASTURIANO DE LA HABANA

EXCURSION A ASTURIAS

Con motivo de las fiestas que han de celebrarse en Asturias para la inauguración del SANATORIO «COVADONGA» en el NARANCO, OVIEDO, se está organizando una excursión para los asociados del Centro Asturiano de la Habana y sus simpatizadores, la que partirá del puerto de la Habana el día 8 de agosto, o el día 22 de junio próximos; esta última fecha dependerá del número de excursionistas con que cuenta la Comisión organizadora dentro de un plazo de diez días: y a partir de cuyo término de días se dará a conocer la fecha fija de la salida del buque.

Será efectuada la excursión en un lujoso barco de 20,000 toneladas, y el costo o precio de los pasajes en Primera Clase, Segunda Clase y Tercera Especial, resultará a cualquier excursionista un treinta o cuarenta por ciento más reducido que el costo de un pasaje actualmente.

El vapor que conducirá la excursión con destino al puerto de Gijón, arribará también a los puertos de Vigo y Coruña, gozando los excursionistas durante la travesía, además de las comodidades todas con que cuenta el lujoso buque contratado, de un trato esmerado y especial.

Quien desee una mayor información en relación con esta excursión que se está organizando, puede concurrir, si reside en la Habana, a la Secretaría del Centro Asturiano, calle General Carrillo (antes San Rafael) número uno, de tres a cinco de la tarde, o de ocho y media a diez de la noche donde la Comisión organizadora facilitará cuantos datos y detalles sean necesarios; si la persona o personas interesadas radicaren en el interior de la República, podrán solicitar informes en escrito dirigido al señor Presidente del Centro.

Habana, 18 de abril de 1932.—MANUEL CALVO Y GARCIA, secretario.

†

E. P. D.

EL LICENCIADO

Saturnino Sánchez Iznaga

HA FALLECIDO

Después de recibir los Santos Sacramentos

Y dispuesto su entierro para hoy, a las cinco de la tarde, los que suscriben, sus hijos, en su nombre, y en el de todos los demás familiares, ruegan a sus amistades encomienden su alma a Dios y los acompañen en el acto del sepelio, que saldrá a dicha hora de la casa calle Once número 322, Vedado, hasta el Cementerio de Colón; favor que agradecerán.

Habana, abril 19 de 1932.

Julio, Concepción, Saturnino, María Rosa, Gloria y Mercedes Sánchez Iznaga; Julio Cuéllar del Río; Dr. Otto Bluhme; Dr. Octavio Montoro; Dr. Luis F. Rodríguez Molina; Dr. Ramón Soler; Rvdos. PP. Evelio Díaz; Tomás Santa Lucía.

SINTONICE
ESTA NOCHE DE 9 á 10 p. m.
LA ESTACION CMDC
(680 Kilocyclos)
De la International Broadcasting Co.
INAUGURACION
De la
PRO-ARTE RADIO DIFUSORA S. A.
Con la
ORQUESTA FILARMONICA DE LA HABANA
Bajo la Dirección del
MTRO. SAN JUAN
UNA AUDICION
Majestic
PODEROSO MONARCA DEL AIRE

INFORMACION TELEGRAFICA

EL HORRIBLE ASESINATO DE UN JOVEN, EN GUANE

GUANE, abril 18 DIARIO. Habana.—por telégrafo.—El tranquilo pueblo de Guane, que un día vio caer abatido a balazos, en su domicilio, al Juez de Instrucción doctor Antonio Lamas, hállase conmovido ahora ante el horrible asesinato del joven Jose Eladio Casas, conocido por «Pepe Navia».

Casas poseía una carnicería en este pueblo. Era un joven honrado y trabajador, como de unos 30 años, corpulento, lleno de salud, gozaba de general aprecio por su carácter simpático y jovial, y porque desde que era un adolescente, a la muerte de su padre, víctima de un accidente, quedó como jefe de familia, sosteniéndola con su trabajo. Se le consideraba un tanto enamorado, señalándose a varias muchachas como novias que habían sido suyas.

Su familia reside en el barrio «Portales», cerca de Guane. Allí también vive el agricultor Lázaro González Rebollar, isleño, de unos cincuenta años, con sus hijos Cayetano y Maximina González, y otros familiares; y el mozo de campo Eusebio Casas o Cáceres.

Pepe Navia era novio de Maximina, y según versiones por nosotros recogidas, esas relaciones llegaron a ser muy íntimas. Ello contrarió sobremanera a Lázaro González y demás miembros de la familia, ya que Pepe no parecía dispuesto a reparar la ofensa.

El jueves, los familiares de José Eladio Casas notaron la desaparición de éste, iniciándose su búsqueda, en la que intervinieron además de las autoridades, familiares y amigos.

Ayer tarde, José Ginebra y Alejandro Casas, hermano del que resultó occiso, afanándose en sus investigaciones, hallaron un rastro de sangre, y, tras seguirlo un largo trecho, penetraron en la sierra, hallando el cadáver del desventurado joven dentro de una cueva.

A juzgar por las heridas que presentaba el cadáver, Pepe Navia recibió primeramente un fuerte golpe en la cabeza, que lo privó del conocimiento, siendo después degollado, habiéndosele cercenado casi completamente el cuello y quedando la cabeza pendiente de la nuca, sólo en una pequeña parte. Entonces, fué amarrado de pies y manos a una tranca o madero, en el que se le trasladó, a través de las fincas y carreteras, a la sierra, y dejando por el camino un rastro de sangre.

En la finca «González» se hallaron los zapatos y espuelas que acostumbraba a usar el occiso.

Lázaro González es hombre inculto, persona sin capacidad mental suficiente para razonar debidamente.

Las autoridades de Guane laboran activamente para el rápido esclarecimiento de este hecho espeluznante.

FELIPE DIAZ.

DISCUTEN EN SEVILLA LOS JORNALES DE LOS TRABAJ. AGRICOLAS

SEVILLA, abril 18.—AP.—Veintidós representantes de las provincias andaluzas se reunieron hoy con el Ministro de la Gobernación, Sr. Casares Quiroga, tres técnicos del Ministerio del Trabajo y tres ingenieros agrónomos de la región para discutir los jornales que han de pagarse a los obreros agrícolas de Andalucía durante las próximas recolecciones.

Los acuerdos a que se llegue serán impuestos por decreto.

Este nuevo dentífrico le encantará

Da maravillosos resultados

El hombre, en todas sus cosas, exige resultados positivos, como los que da la Crema Dentífrica Listerine. Sin causar daño al esmalte, elimina toda mancha—hasta las del tabaco. Aún el sarro desaparece, gracias a la acción de los eficacísimos ingredientes pulidores que contiene.

Al hombre le agrada también el sabor de la Crema Dentífrica Listerine, pero quizá lo que más le guste, sea la extraordinaria sensación de limpieza y frescura que deja en la boca. Además, su módico precio, comparado con el de otros buenos dentífricos, representa una economía no despreciable.

Procúrese hoy mismo un tubo de la Crema Dentífrica Listerine—ensáyela y convénzase de las ventajas que ofrece.

* * * *Los fabricantes de la Crema Dentífrica Listerine (y del Antiséptico Listerine) recomiendan los cepillos Pro-phy-lac-tic.*

CREMA DENTIFRICA
LISTERINE

SALON DE BELLEZA
GEORGINA

Nosotros peinamos lo más "chic" de la Elite habanera.

NO PAGUE LUJO, PAGUE SERVICIO

Ondas y rizos permanentes a base de aceite. Tintes en todos los tonos.

Técnicos en todos los trabajos.

3 SERVICIOS 40 cts.

AMISTAD 94.—M-5248

M.E.C.D. 2016

Sociedades Españolas

MUY ACTIVA LA PROPAGANDA EN CTRO. GALLEGO

Demostrada la labor eficiente de la Sección de Propaganda en la fundación de varios Comités

Una vez más ha quedado demostrada con la elocuencia irrebatible de los hechos, la eficiente labor que viene realizando con el aplauso de todos la Sección de Propaganda que con tanto entusiasmo preside el señor Antonio Ginzo.

En la sesión últimamente celebrada por la Comisión Ejecutiva a cuyo frente figura Don Fermín Méndez Neira, se aprobó por unanimidad el proyecto de la Sección de Propaganda, relacionado con la constitución de los Comités que en todos los barrios capitalinos ha de intensificar la inscripción de nuevos asociados en las listas del Centro.

Como consecuencia de ese acuerdo de la Comisión Ejecutiva, la Sección de Propaganda iniciará de un momento a otro la constitución de los Comités, creando uno en cada barrio de la ciudad, formado por elementos de probada eficiencia y de positiva popularidad.

Sin embargo, puede asegurarse que muchos gallegos amantes del Centro no esperarán la actuación de los elementos que integren esos Comités de barrios para acudir a las oficinas de la Sección de Propaganda, solicitando su inscripción comprendiendo que ahora más que nunca deben todos agruparse bajo la bandera de Galicia, figurando en las listas sociales del Centro, que es donde todos los nacidos en la «terriña meiga» tienen su lar para sustituir al que dejaron en la aldea inolvidable.

Los buenos gallegos no deben esperar la actuación de los Comités de barrio, deben solicitar su inscripción cuanto antes para disfrutar de los inmensos beneficios que el Centro Gallego les brinda y para cumplir un sagrado deber que el patriotismo les impone.

Gallegos, en el «Pazo», que se vuestro, os esperan vuestros hermanos!...

«CONCEPCION ARENAL»

Nos acaba de comunicar el Secretario General de la Sociedad Estudiantil «Concepción Arenal», que el próximo viernes, día 22, se reunirá la Junta General, en donde tratarán los asauntos correspondientes al primer trimestre de este año.

BELLA VERBENA CELEBRARAN EN EL CASTELLANO

Se celebra el viernes próximo en todo el Centro Castellano y resultará un brillante acto

Incansables en sus esfuerzos, los organizadores de la gran Velada Literaria, que tendrá lugar en los salones del Centro Castellano, la noche del próximo día 22, viernes, han podido añadir nuevos atractivos al acontecimiento que revestirá caracteres de apoteosis.

El señor Francisco Sánchez Tamame, asesorado de los miembros del Comité Ejecutivo, que lo integran los señores Presidentes de las Secciones de Administración, Sanidad, Recreo y Adorno e Instrucción, en unión del señor José Llamas, Tesorero General, los señores Francisco Ruiz, Miguel González, Lorenzo de Toro, Sixto Campano, Manuel Bajo Geijo, Armando Arias, Manuel Rodríguez, doblemente inyectados con los entusiasmos del señor Julio Gutiérrez Guerra, Vicepresidente de la Sección de Propaganda, han desplegado sus fuerzas en toda la línea, habiendo conseguido los mejores números del programa.

La laureada estudiantina «Juventud Montañesa», del Centro Montañés de La Habana, cooperará al éxito de la fiesta, teniendo a su cargo la interpretación de la parte musical, y un nuevo repertorio que su ilustre Director señor Enrique Mascará, ha seleccionado para dicho día.

Los jóvenes integrantes de la Sección de Recreo y Adorno, han tenido un rasgo digno de encomio, poniéndose a la entera disposición del Comité Ejecutivo, siendo propósito de los mismos, entregar en dicho día a todos los concurrentes al acto, una invitación especial para el gran baile «Lluvia de Flores», que se ha proyectado para la noche del día 7 de mayo próximo.

En una palabra, las actividades de todos los castellanos están en ebullición constante y por lo tanto, no hay que dudar de que ha de resultar extremadamente resonante el éxito que se persigue.

EL GRAN CONCURSO DE CANTARES Y BAILES DE ANDALUCIA Y ASTURIAS

Ha sido señalado para el miércoles día 4 de mayo, en el teatro Payret, el simpático torneo en opción a doscientos pesos en premio para los triunfadores en el mismo.

Un importantísimo programa se está combinando para la extraordinaria función que con tal motivo se celebrará. Tomarán parte en el mismo todos los artistas, asturianos y andaluces.

Para figurar en el concurso, es requisito indispensable inscribirse previamente. El secretario del Centro Andaluz, Manuel Vinet y el señor Constantino de la Cueva, en la Secretaría del Centro Asturiano, son los únicos facultados para recibir tales inscripciones.

Constituirá un acontecimiento el importante espectáculo que ese día se ofrecerá en Payret.

Juntas Directivas

SOCIEDAD DE CASTRILLON: Celebrará Junta Directiva, el día veinte del actual, a las ocho y media de la noche, en el Centro Asturiano, si no hubiera quorum se celebrará a las nueve de la noche del mismo día y en el mismo lugar.

ASOCIACION DE REPRESENTANTES DEL COMERCIO: Celebrarán Junta Directiva Ordinaria, hoy, día 19 del actual, a las ocho y media de la noche, en el local social.

BENEFICENCIA ASTURIANA: Celebrará Junta Directiva, mañana, día veinte, a las ocho y media de la noche, en el local social.

CENTRO ASTURIANO, a las ocho y media de la noche, celebrará sesión la Sección de Propaganda.

CLUB ASTURIANO: reunión de los Presidentes, hoy, a las 8 y media de la noche, en el Centro Asturiano.

HIJOS DE GOIRIZ, día 19. Junta de Directiva a las nueve de la noche.

RIBADAVIA Y SU COMARCA, día 20. Junta de Directiva a las 8.30 p. m.

CLUB TINETENSE: celebrará Junta General Ordinaria hoy día 19 del actual a las ocho y media en el Centro Asturiano.

AGRUPACION DE DETALLISTAS DE CARBON VEGETAL.— Celebrarán Junta Directiva, hoy, 19 del actual, a las ocho y media en el Centro Gallego.

PRONTO GRAN JIRA DEL CLUB LUARQUES

Esta Sociedad celebró Junta Directiva, presidida por el Presidente General, señor José Suárez, actuando de Secretario el señor Juan Gómez.

Entre los muchos acuerdos tomados figura el autorizar a la Sección de Fiestas, para organizar una jira en honor de los asociados y sus familiares, fiesta que se celebrará en el mes de julio en los jardines de San Francisco.

Por recomendación a la Sección de Beneficencia se socorrieron a tres ancianas luarquesas, por encontrarse en la completa indigencia.

La Sección de Propaganda viene desarrollando gran eficacia en su labor, aumentando cada día más las listas de nuevos asociados, registrándose durante el mes de marzo 27, nuevas inscripciones.

CAJA DE AHORROS Y BANCO GALLEGO

Una gran labor vienen desarrollando los miembros del Consejo de esta Institución trabajando sin descanso, en el acoplamiento al plan de reorganización aprobado de las cuentas o créditos que han sido reconocidos por el Juzgado.

Ya han terminado de acoplarse los créditos reconocidos y que pertenecen a las cuentas de suscriptores y depósitos sin interés, comenzándose en seguida por las cuentas de invertir.

Esta labor llevará unos días mientras se espera la entrega de la Caja por el Juzgado que pronto se realizará.

En vista de estos trabajos preliminares y que son la base principal para determinar el registro de electores y elegibles según el nuevo Reglamento, se hace preciso que los que no han concurrido todavía a reconocer sus créditos ante el Juzgado, lo hagan lo antes posible para que puedan ser incluídos con tiempo en el registro correspondiente, ya que haciéndolo antes de la entrega por el Juzgado, se evitarán molestias en el futuro, que es lo que el Consejo desea evitarles por lo cual es de suma importancia que así lo verifiquen.

CELEBRARAN FIESTA LOS DE ORTIGUEIRA

Se ha reunido el Consejo de Damas de la Asociación Nturales de Ortigueira, en el local social de Monserrate número 125, altos, bajo la Presidencia de la señorita Luisa Cruz y con la asistencia de la señora María Pérez, Secretaria y la Tesorera, señorita Mary Ladra, hallándose presentes un buen número de vocales.

La señorita Cruz hizo presente a sus compañeras la gran fiesta que ha de celebrar esta Asociación en los jardines de La Polar, y se acordó actuar con la Comisión nombrada al efecto para mayor esplendor del festival del día 9 de mayo.

La señorita Mary Ladra, pronunció un discurso, exhortando a sus compañeras, estando todas animadas de los mejores deseos de que la fiesta de La Polar, sea un éxito.

El precio es reducido, cincuenta centavos, con derecho a bailar toda la tarde. Solamente por ver a las muchachas del Consejo de Damas, vale la pena el pagar los cincuenta centavos.

EL COMITE DE DAMAS DEL CLUB TENERIFE

Para el jueves 21 y en los salones de la Asociación Canaria, Prado y Neptuno, a las ocho y media de la noche, se celebrará el acto de la toma de posesión del Comité de Damas de este Club, bailándose después de terminarse al acto, a los acordes de un jazz band y un sexteto, quedando por lo tanto invitados los socios y simpatizadores del Tenerife, así como los asociados de la Asociación Canaria.

«BRISAS DEL TEIDE»

Con este título celebrará el Club Tenerife un grandioso baile en honor de su Comité de Damas, el sábado 30, en los salones de la Asociación Canaria, Prado y Neptuno, y que será amenizado por la orquesta-jazz band, Raymat, y sus Emperadores y el sexteto Terry 1927.

Solicite a tiempo su invitación.

GRAN FESTIVAL PRO SANATORIO EN EL NARANCO

Para ultimar los gastos que se necesitan para inaugurarlo, se celebrará un hermoso festival

Siendo necesario e indispensable obtener unos pesos más para terminar rápidamente el Sanatorio en Oviedo, que los socios del Centro Asturiano y sus simpatizadores regalan al Centro Asturiano de La Habana, el que hasta ahora no ha invertido el mismo ni un solo centavo, la Comisión Pro-Sanatorio en Asturias, que tiene a su cargo cuanto con este asunto se relaciona, se dispuso a celebrar un festival en los jardines de La Tropical, el domingo día diecinueve de junio del presente año.

Al citarse la fecha se encontró con que parte de los jardines se encontraban comprometidos para el «Club Luarqués», y «La Liga Santaballesa», bastó con una carta para los animosos y siempre entusiastas pesquitos y una visita al Presidente de la Unión Santaballesa para que éstos cedieran generosamente a la Comisión los lugares que habían tomado para celebrar sus fiestas, atendiendo así al ruego de don Julio Blanco Herrera, quien también interpuso sus buenos oficios en este asunto.

Habrá, pues, el domingo diecinueve de junio un festival en todos los jardines de La Tropical, cuyos fondos se dedican para la rápida terminación del Sanatorio en Asturias.

Por hoy basta la noticia, diremos cuanto con este asunto se relaciona en próximas crónicas.

LAS INSCRIPCIONES

¿Qué tal va la campaña de inscripciones?, hubimos de preguntar al Presidente de la Sección de Propaganda del Centro Asturiano, al verle la otra tarde en la Secretaría del Centro Asturiano, a la que acude con regularidad cronométrica para atender a los diferentes asuntos que se relacionan con la Sección, a la que se encuentra dedicado con verdadera fe, con devoción.

—Ya suman trescientas veinte las nuevas inscripciones hechas para el presente mes de abril, fué la respuesta. Y añadió: Me siento complacido de la cooperación que venimos recibiendo constantemente de todos los asociados en general, que en estas horas le prestan a la Sección y al Centro Asturiano una verdadera atención, tal como lo reclaman los momentos actuales.

—Gracias, Presidente.

MUY EFECTIVOS ACUERDOS DEL CTRO. BALEAR

Tienden al mejor servicio de los asociados en el Centro y todo el admirable Sanatorio

En la sesión celebrada por su diligente Junta Directiva, bajo la presidencia del señor Pedro Masot Vidal, auxiliado por el Secretario, señor Jaime Pons Siquier y con la asistencia de todos sus componentes, que concurren muy interesados a resolver la cuestiones sociales, se estudiaron y resolvieron muy significativos particulares de interés colectivo.

Se conoció el considerable aumento de socios y asociadas en los quince días del mes actual, que se elevó a la suma de quinientos cincuenta.

Se le dió lectura a un escrito presentado por el Presidente de la Sección de Sanidad, doctor Gabriel Calafell, dando a conocer los importantes acuerdos adoptados en la sesión ordinaria que celebró esa Sección en la noche del día trece de los corrientes, todos de gran conveniencia social, mereciendo un aplauso de todos los presentes por su actividad, atendiendo los más insignificantes detalles que guardan relación con el desenvolvimiento colectivo, lo que queda comprobado por las innumerables cartas de socios y asociadas, haciendo constar su gratitud, tanto por los servicios que se prestan en su casa de salud, como por la asistencia a domicilio y el inmejorable servicio del médico de urgencia en el local social, al cual pueden llamar los socios y asociadas a cualquier hora del día y de la noche.

También mereció un aplauso la actuación de la Sección de Auxilios Mutuos, bajo la presidencia del señor Mariano Rey Gladanes, dando a conocer los delicados asuntos de su competencia, que mensualmente tiene que solucionar, con miras siempre al mejor interés social y en beneficio de los asociados.

LA COMARCA DE MEIRA EN «SAN FRANCISCO»

La progresista Sociedad «Meira y sus Comarcas», prepara su anual fiesta, en honor a sus asociados, para el domingo, día 24 del actual, en los espléndidos salones de San Francisco de Paula, esta fiesta que sin duda ha de resultar un acto de cordialidad y de expansión entre los hijos de Meira y sus Comarcas, dará comienzo a las doce en punto, con un gran banquete, a sus asociados, y la orquesta del profesor Parada, deleitará a los comensales durante el almuerzo, con un escogido programa:

Himno Nacional, Himno de Riego, Himno Gallego y otras.

Próximamente a las tres, dará principio la matinée bailable, que durará hasta últimas horas de la tarde.

Ya saben, pues, los meirenses, un día más de goce, de expansión y de confraternidad

Usted tiene derecho
de saber de qué está hecho el jabón que usa para la cara

EL Jabón Palmolive está hecho de aceites de oliva y palma,—ni un átomo de sebo o grasas animales.

Elija para su cutis un Jabón cuyos ingredientes conozca usted. No use para la cara un jabón que no sabe usted qué sustancias contiene. El Jabón Palmolive está hecho de los más puros aceites vegetales. No es de extrañar, pues, que más de 20,000 de los más famosos especialistas en la belleza del cutis recomiendan el Jabón Palmolive a su clientela.

El tratamiento Palmolive para la belleza del cutis

Por la mañana . . . por la noche . . . haga una abundante espuma del Jabón Palmolive. Frótese la cara y el cuello con esta rica espuma por dos minutos, haciendo que penetre bien en los poros. Luego enjuáguese bien . . . séquese suavemente. Millones de personas encuentran eficaz este sencillo método de conservar el cutis fresco y juvenil.

Asegúrese que el Jabón Palmolive que usted compra tenga la banda negra con el nombre Palmolive en letras doradas, la envoltura verde y en el reverso de la pastilla, el sello rojo con la palabra Palmolive impresa.

El cutis terso, sonrosado, conserva su juventud con el uso constante del Jabón Palmolive.

Los aceites de oliva y palma,—nada más,—dan al Jabón Palmolive su color verde natural.

El Jabón Palmolive se fabrica enteramente a máquina. No hay mano que lo toque hasta que usted rompe la envoltura.

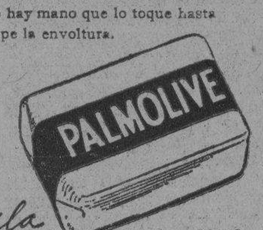

Conserve ese Cutis de Colegiala

POSIS

EL GRAN BAILE DEL «DEPORTIVO GALLEGO»

Ya han sido contratadas por la Comisión Organizadora las más populares orquestas de la ciudad capitalina, para que con la ejecución de sugestivos e interesantísimos programas bailables, amenicen la gran verbena que el simpático «Club Deportivo Centro Gallego», ha de celebrarse en el teatro Nacional, el día 7 del mes de mayo próximo.

La orquesta de Ismael Díaz, con su cantante Miguelito Valdés, los Diplomáticos de Uego, y los demás conjuntos musicales que han de realzar la fiesta con su concurso, están ensayando cuidadosamente y todos se compromete presentar unos excelentes programas altamente sugestivos y pletóricos de novedades.

Los bailadores estarán de plácemes la noche del 7 de mayo.

DEL SANATORIO DE CONCEPCION ARENAL

Ingresos: Cecilia Arbiol y Alfaro; Ramona Robledo; Ma. Asunción Gil López; Herminia Cosema González, Generosa Justo Rodríguez; Isabel Yañez García; Consuelo Rodríguez Rodríguez; Valentina Martínez; Antonia García Rodríguez, Clotilde Real Fernández; María Díaz Rodríguez; María Díaz RG.....hrdulu u u u u Marina Goas y Pardo e Isolina López.

Altas: María Herminia Vila; Pilar Zais; Catalina Somines; Perpetua González; Rosa Pois; Ramona Guzmán; María Expósito; Pura Casal y Carmela Madriñan.

El "Diario Hablado"

SE TRASMITE TODOS LOS DIAS

NOTICIAS DEL PUERTO

LOS YATES DE REGATAS. — Desde el amanecer ayer estuvieron atracadas al muro de la ampliación del Malecón en el puerto, varias embarcaciones del Yacht Club y otros entusiastas que estaban esperando a los yates de regatas que en la tarde del pasado sábado salieron de St. Pettersburg, Fla., en la competencia anual para esa clase de embarcaciones deportivas.

La calma ha dejado a la flota inactiva, por cuyo motivo se espera que el viento les sea favorable para seguir rumbo a la Habana.

DESPACHADO EL «JUAN S. ELCANO».— El buque escuela español Juan Sebastián Elcano, ha sido despachado en la Sanidad marítima, sacando la patente sanitaria y el comandante tiene el propósito de zarpar hoy, martes, para Nueva York su última escala en América en el presente viaje.

EL «SAN GIL».— De Boston llegó el vapor panameño San Gil, que trajo carga general y dos pasajeros, que son: Victoria Rodríguez e hija.

EL «GUANTANAMO».— El vapor cubano Guantánamo llegó de San Juan de Puerto Rico y escalas, con carga general y pasajeros, el señor Jaime R. Brugat.

EL «PASTORES».— Directo de Nueva York llegó el vapor americano Pastores de la Flota Blanca, que trajo carga general y once pasajeros para la Habana y 35 en tránsito para Cristóbal.

Llegaron en este vapor los señores Emilio Garafalo; Manuel López; Charles Bayler y William Hersholm; Nathan van Patten y familia, profesor de la Universidad de Stanford

Entre los de tránsito viajan Mister William Mc Donald y señora; señora Rudy Talmadge. Mr. Mc Donald es vice presidente de la Wm. P. Colton.

EL «PARISMINA».— De Nueva Orleans llegó el vapor americano Parismina, que trajo carga general y 21 pasajeros entre ellos, el doctor William A. Mc Millan y señora; el profesor Nathan van Patten y familia.

EL «AMAPALA».— El vapor hondureño «Amapala», llegó también de Nueva Orleans conduciendo carga general, seis pasajeros para la Habana y 15 pasajeros en tránsito, entre ellos el comandante de Infantería de Marina de los Estados Unidos señor Ralph Griffin, quien se dirige a Nicaragua.

DOS FERRIES.— Han llegado los ferries Estrada Palma y Henry M. Flagler, que vienen para cargar piñas y otros productos cubanos.

EL «MEXIQUE».— El señor Ernest Gaye, agente general en la Habana de la Trasatlántica Francesa, ha recibido un cablegrama informándole que el vapor correo francés Mexique, salió el domingo de la Coruña, para la Habana y Veracruz, conduciendo carga y numerosos pasajeros.

El Mexique llegará a la Habana el día 27 del corriente y seguirá en seguida para Veracruz, a fin de volver y salir para Coruña, Santander y Saint Nazaire, el día 8 de mayo próximo.

LESIONADO LEVE.— Onofre Alemany, vecino de Casa Blanca, sufrió una herida de carácter leve, que se causó casualmente.

OCUPACION DE UN ARTE DE PESCA.— El alférez de fragata Quibus, procedió al arresto de Rafael Palou Arengual y su hijo Bartolomé, por que en la cachucha Tres Hermanos pescaban con un trasmallo, que infringe lo dispuesto en el Decreto 514

EL «HABANA».— Según cablegrama recibido por los señores García y Díaz, consignatarios en la Habana, de la Trasatlántica Española, se sabe que el vapor correo «Habana», llegó a Nueva York el próximo pasado sábado con la carga y pasajeros que tomó en Veracruz y la Habana.

El vapor americano Munaires llegó de Nueva Orleans con carga general.

SALIDAS.— Salieron ayer:

El San Gil ,para Puerto V. Castilla.

Los ferries Estrada Palma y Henry M. Flagler, para Key West.

El Florida, para Key West.

El nicaragüense Venator para Belice.

EL «CUBA».— El vapor americano Cuba llegó de Key West con carga y 78 pasajeros, entre ellos el banquero americano Joseph Taylor y Mr. Alfred L. Gandy, Jr., este último hijo del constructor del puente de su nombre en St. Pettsburg, Fla. Esos señores vienen para esperar en la Habana a los yatistas que salieron el pasado sábado y a los cuales esperan hoy en nuestro puerto.

También llegó el industrial señor Ramón Crusellas y señora; los pelotaris Gárate y Mier, quienes estaban jugando en Miami; pero cerró el frontón; el aviador americano Queen W. Lazenty; Antonio Lombardía; María Valdés; Manuel Corral y otros.

BARCOS QUE LLEGARAN HOY. —Hoy llegarán los siguientes barcos: el americano President Lincoln, de New York.

El americano Santa Teresa, de Valparaíso.

El americano Orizaba, de Nueva York.

El de igual nacionalidad Morro Castle, de Veracruz.

El Florida, de Key West.

AGOTADA y estropeada, noche tras noche. Ella sabe que esto la está apartando de él y sin embargo, no lo puede *evitar*.

La terrible enfermedad de la boca, la piorrea, la ha rebajado física y mentalmente, habiendo sido la causa de esto, el descuido! Las encías sangran; los dientes se aflojan y muy pronto se *caerán* o tendrán que ser *extraídos*.

¡Su sonrisa de felicidad habrá desaparecido, sentirá miedo y estará casi abochornada de abrir la boca!

No espere que esta tragedia le suceda a *Ud.* Mantenga su sonrisa, su salud y su felicidad, usando Forhan's para las Encías dos veces al día—ahora que sus dientes son sanos y firmes. Proteja sus encías con Forhan's, porque ahí es donde la piorrea empieza su obra destructora.

El Forhan's para las Encías es *más* que una pasta corriente de dientes; pues limpia y blanquea los dientes y evita también la piorrea, si se usa regularmente. Empiece a usarla hoy mismo y sabrá que está protegiendo su futura salud y felicidad.

No se juegue con la piorrea; 4 de cada 5 personas mayores de 40 años, y millares de jóvenes, son sus víctimas.

• • •

Forhan's para las Encías, elaborada según la fórmula del Dr. R. J. Forhan, especialista en enfermedades de la boca, contiene el Astringente Forhan, descubierto por el Dr. Forhan y usado por casi todos los dentistas del mundo en el tratamiento de la piorrea.

Forhan's FSZ
PARA LAS ENCIAS

MAS QUE UNA PASTA DE DIENTES—EVITA LA PIORREA

VIBORENAS

BODA DISTINGUIDA

Señalada está ya para el próximo viernes día 23, a las nueve de la noche, en nuestra Iglesia Parroquial ante el querido Padre José Rodríguez Pérez.

Solemne acto que unirá ante Dios dos corazones amorosos, dos almas gemelas en el amor, sólo presenciado por sus familiares y más allegadas relaciones sociales, pues sera en la mayor intimidad.

Es la novia la muy bella señorita sentimental pianista, Herminia Pomar y Guerrero, y su dichoso prometido el estimado Sr. José Alcázar y Cairo.

Madrina será la amante madre de Herminia, distinguida dama Herminia Guerrero de Pomar, y padrino el señor Oscar Alcázar y Cairo, padre del novio.

Testigos por ella:

Los doctores Celestino Somoano y Wenceslao Rodríguez, el querido amigo Arturo R. Ojea, Jefe de la Pagaduría de la Sección de Obras Públicas y el señor Charles Booth.

Lo serán por el novio:

Los señores Francisco R. Bosch, Zacarías Schneer, José A. Pomar y Santiago Merceau.

Ante el doctor Saúl Sáenz de Calahorra se efectuará la boda notarial en el mismo templo.

Herminia llevará la siguiente Corte de Amor que forman las bellas señoritas:

La linda amiguita Beatriz Rosell, Grace Fernández, Margot Ramos, Clara Bertrand y Julia Díaz, todas discípulas de Herminia.

SRTA. ELENA PEREDA

La linda y escultural amiguita, la preferida del querido «confrere» «Enriquito» Rodríguez Faura, que ha pasado una breve temporada en la residencia de su prima la simpatiquísima Higinita Díaz, regresa hoy a la de sus amantes padres, en el pintoresco San Antonio de los Baños.

Dedico a Elena mi más afectuoso saludo de despidida, y ojalá que pronto tenga el gusto de saludarla de nuevo entre nosotros.

CASINO VIBOREÑO

En la mañana del domingo, en el antiguo local de la calle Cocos tomó posesión la primera Directiva de esta nueva Sociedad que se deberá a las grandes actividades del caro amigo Edulfo Ruiz Medina.

Merecidísimamente fué él nombrado por unanimidad el Presidente.

Vice primero el señor Ramón González.

Vice segundo el señor José Argüelles.

Vice tercero, el señor Medardo Bueno (padre).

Tesorero, el señor Manuel Pérez Caballero.

Vice, el señor Octavio Ruiz.

Secretario, el señor Julio Sánchez y vice el señor Antonio Estrada.

Vocales los señores José Emilio Pujadas y Abelardo Longo, y mi querido attaché el joven René R. Ojea.

Director técnico el Ingeniero y Arquitecto señor Luis Bonich.

Médicos los doctores Juan M. González y Reinaldo de Villiers.

Se tomó el acuerdo de ofrecer un poncho de honor a la Crónica Social el día 15 del próximo mes de mayo.

Mi enhorabuena muy afectuosa de dico a los anteriores señores, a los que les auguro los más brillante éxitos, pudiendo contar con mi pequeño «granito de arena».

EN SAN FRANCISCO DE PAULA

Fué una agradable tarde la que pasé el domingo en la finca Las Piedras en la que celebraba el décimo tercero aniversario de su constitución el Concejo de Hijos de Villayón acto al que fuí invitado por el atento amigo Antonio González, uno de sus más entusiastas.

Con él y su joven esposa la señora Irene Rodríguez de González, la gentil Srta. Carmen Arteche y el joven Manuel González, en cómoda máquina me trasladé a tan pintoresco lugar, en el que disfrutamos de un riquísimo almuerzo junto con incontables personas que ocupaban tres grandes mesas, siendo numerosas las señoras y señoritas.

El menú riquísimo, interminable servido admirablemente.

Muchos y estimados amigos tuve el gusto de saludar, entre ellos al señor Carlos Fernández, alto empleado de la fábrica de Gener, Presidente de la Comisión de Fiestas, el que me presentó al señor Fermín Suárez Castaño, Presidente General al querido amigo doctor Francisco Marill, otros muchos y a varios compañeros en la prensa, Pablito Presno, Don Fernando Rivero, de nuestra redacción y los chicos gráficos.

Teniendo que regresar a las cinco, aproveché el ofrecimiento de mi antiguo amigo el señor José González, el atento amigo Pepe, y con él su esposa, niño y el viejo amigo José García regresé a nuestra Víbora, en la que ya era esperado.

Reitero mi agradecimiento al amigo Tony González, por la agradable tarde que disfruté debido a su invitación a tan alegre fiesta.

SRTA. CUCA NOCEDO

Con mi mayor alegría consigno la agradable noticia de encontrarse ya fuera de peligro tan interesante señorita, gentil prometida del joven Raúl Cancio, que ha estado muy delicada a causa de una infección.

Mi más afectuosa enhorabuena le dedico.

CLUB SAN MIGUEL

Un nuevo éxito ha obtenido la Directiva del amigo Francisco Gil con el lucimiento que tuvo el baile celebrado el sábado en sus salones de Reyes número 63, debido a las numerosas familias que asistieron.

Obtuvo el elegante estuche de perfumes la gentil señorita Antonia Estevalle.

Mencionaré las siguientes:

Las bellas señoritas Ofelia y Zoraida Gil, hijas del atento Presidente.

Mis gentiles amiguitas Cuca, Lola y Herminia Llagostera.

María Luisa Mederos, Eva Rodríguez, María del Carmen Rey, muy gentil lo mismo que su inseparable Chela Travieso; Lusinda Martínez Dulce María Bauzá, Elena del Mazo, una matancerita simpatiquísima Margot Rodríguez; muy celebrada Laura Lanuza y Zoreida Valdés, Teresita Blanco.

Ofelia Iglesias, Aurorita Almeida, Esther Jordán, Conchita Cullell, las hermanas Ballate, dos «nenas» muy graciosas; Andrea Fernández, Eva Salas, Zioniara Barreto, Angela Tomas, Esther del Pino, Carmita Sardiñas, Angelina Fernández, Aurora González, Pastora Díaz, Emilia Tomas, Laura Mazón, Carmelina Zaza y Alicia Fontanills.

Urbano del Castillo

De la Judicial

La policía Judicial tuvo conocimiento en el día de ayer de los hechos siguientes:

DELINCUENTE DETENIDO

Jesús Fernández, conocido delincuente que usa numerosos nombres, fué arrestado por los agentes Gallegueras y Herrera. Estaba reclamado por el juez de Instrucción de la Sección Tercera en causa que se le instruye por delito de hurto. Ingresó en el Vivac.

ABANDONO CONYUGAL

Evangelina Acosta y Brito, de Indio 14, dió cuenta que su esposo Bienvenido Casali Valdés, abandonó el domicilio conyugal de donde sustrajo todos sus muebles y a sus tres menores hijos habidos en el matrimonio, yendo a residir al Reparto Barrio Azul en unión de una mujer nombrada Elena Mencía, con la cual sostiene íntimas relaciones.

SE APROPIO DE DINERO AJENO

Faustino Castro, vecino de Arango, 179, acusó a Antonio Barreiro, dueño de un café situado en la calle de Consulado, de negarse a entregarle los documentos y la suma de 44 pesos que le entregó para que le sacara un pasaje para España a nombre de su esposa Dolores Franco, negociación que realizó con dicho individuo por mediación de otro cuyas generales no conoce y el cual se le presentó al salir de la compañía de vapores situada en Acosta e Inquisidor, donde fué informado por los empleados que se habían agotado los pasajes para el vapor Sierra Ventana.

RECLAMADA POR HURTO, DETENIDA

Teresa Santana Ramírez, vecina de Empedrado, 45, fué detenida por el agente Valdés Roig, con motivo de encontrarse reclamada por un delito de hurto por el juez de Instrucción de la Sección Cuarta, en cuya autoridad fué presentada.

ALIVIO de las ALMORRANAS con este eficaz remedio que ha probado su alcance aún en casos crónicos de toda clase de almorranas.
UNGÜENTO PAZO

MODA QUE NO PASA NUNCA.
LOS CIGARROS DE
GENER.
PORQUE LO EXTRAORDINARIAMENTE
BUENO, ESTA SIEMPRE DE MODA

¿TOSE?
PRUEBA GRATIS
ALQUITRÁN
Legítimo de
PINO POR SARRÁ
Sólo una muestra a cada persona mediante la presentación de TRES PERIODICOS COMPLETOS en la Droguería Sarrá.

M.E.C.D. 2016

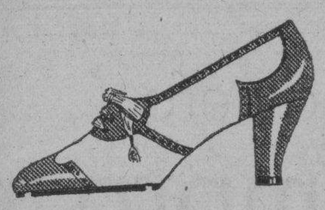

$4.00 BLANCO,
BLANCO y NEGRO,
BLANCO y OSCURO,
BEIX dos Tonos.

Atendemos pedidos del interior.

"LA GRANADA"
San Rafael 10½

Habaneras

(Viene de la Página SIETE)

LA SUNTUOSA BODA DE ANOCHE

HILDA SARRA LARREA

Una evocación.

Con ella empiezo.

Allá, por el año de 1906, en este mismo día del mes de abril, abrió sus puertas para una magnífica ceremonia nupcial la iglesia de Nuestra Señora de las Mercedes.

Restaurada había sido, el aristocrático Templo, para una donación hecha expresamente de un caritativo caballero.

Aquella boda era el suceso social más alto y más significado de la época.

Una señorita de alta distinción.

Y un joven excelente.

Tratábase de Loló Larrea y Pina y el doctor Ernesto Sarrá y Hernández, joven de bellas cualidades, en posesión de hermosa fortuna.

Anoche, después de largos años, ha comparecido ante el mismo altar, para su matrimonio, la segunda de las hijas de los novios de ayer.

Parecía reproducirse el acto.

Tras de veintiseis años.

La misma imagen, las mismas galas y decorando la iglesia, parecida ornamentación floral.

Ahora, como entonces, aparecía todo el templo adornado de lirios, era lo que predominaba y lo que presidía.

Nada de más belleza, nada de más gusto y nada de más arte.

El jardín **Milagros**, que tuvo a su cargo engalanar la iglesia, se condujo a la altura de su nombre y fama.

La espaciosa y amplia nave mayor de la iglesia de la Merced, aparecía desposeída de bancos, despojada también de la hermosa y clásica mampara de cristal que desde largos años figura a la entrada, sin que nunca, por motivo alguno, se la haya quitado de este sitio.

Bajo una iluminación grandiosa, fantástica, luz de luna, aparecía revestido todo el templo de la Merced.

No se recuerda nada igual.

¡Qué iluminación...!

Desde el pórtico hasta el presbiterio, extendíase la senda nupcial marcada por dos anchos canteros de **easter lilies** que parecían sembradas formando a la entrada y ante el altar, dos grandes círculos.

La mesa del altar, cubierta por un mantel de finísimo encaje, lucía tapizada completamente de lirios.

La parte superior del altar, en toda su amplitud ,formaba una concha monumental de **easter lilies** que subía hasta la cúpula.

En la baranda del presbiterio caían cascadas de esparragos y las lindas arecas agrupadas alrededor de las columnas y a los lados del altar, hacían un fino contraste con la blancura de los lirios.

Bello decorado, que diseñado expresamente para boda tan suntuosa ha querido denominar el jardín **Milagros** con un sugestivo nombre.

Ensueño Albo.

Así quedará perpetuado.

A las diez apareció la novia rodeada de su corte, a la entrada del templo.

Pocas veces se ha celebrado ceremonia tan brillante y tan distinguida como ésta de la encantadora Hilda Sarrá y Fico Mejer.

Describiré el orden con que hizo entrada en el templo el cortejo nupcial.

Delante, precediéndola, iban las lindísimas Lydia y Sarita García Tuñón y Larrea de **flowers-girls** con unos trajes de organdí verde imitando el modelo de las Damas.

Seguiánle los **eaton suit** que eran los niños Angel Colmenares y Larrea y Tonny Larrea y Peón, que llevaban en lujosos cojines, los anillos y las arras.

Luego la señorita Adelaida Averoff de sugestiva belleza, que era la **maid of honor** con un elegante traje color **citron** modelo Lanvin.

Después aparecía la novia, radiante de belleza, del brazo de su señor padre, el doctor Ernesto Sarrá que demostraba su orgullo en llevar novia tan linda al altar.

La señorita Hilda Sarrá, luciendo una **toilette** suntuosa, por su elegancia y esquisitez, llamaba la atención.

El traje, en estilo **Empire**, que le daba la forma envolvente y la esbeltez de un lirio, confeccionado en crepé Romain Flamisol, el nuevo tejido especial para novias, un modelo que Lanvin ha denominado con el nombre de **Amoreuse**

El manto un primor.

De legítimo encaje **ponit a-l aiguille**.

Fué el velo usado por todas las Larreas, una joya valiosa de familia.

Aprisionaba la linda cabeza de la novia con una **coiffeure** de lirios que la famosa Caroline Reboux, dise ñó expresamente para ella en París.

El velo, en forma de manto de Corte, estaba orlado por un fino tul que le cubría la cara y en cascada ondulante le caía sobre la cola que tenía una forma irregular.

Confección maravillosa.

Del artista incomparable Bernabeu.

Seguiánle las Damas de Honor y los **garcons**, jovenes distinguidos de nuestra mejor sociedad.

Eran las señoritas Tina y Ofelia Sarrá encantadoras hermanas de la dulce **fiancée** acompañadas de Celia Velasco y Livia Averoff lindas primitas de Hilda.

Lucían unos preciosos trajes color **vert pomme** de organdí, modelo **Phalene**, acertada creación de **Jaen Lanvin** e interpretados magistralmente por el gran Taller de Bernabeu.

Los sombreros de las damas, estaban confeccionados en paja de Italia, y adornados de grandes y anchas cintas de terciopelo verde, que caían sobre la espalda.

Modelos con el nombre **Belle Journée**.

Copiados por la maravillosa **Eva**.

Los **garcons** eran los conocidos jóvenes José Antonio Mejer, Raúl Fowler, Marcial Truffin y Alfonso Fanjul, haciendo de **best man** el joven Fernando de la Riva.

En el altar la recibía el novio, el correcto joven Fico Mejer y Aguirre, muy distinguido y muy simpático.

Los padrinos fueron el señor Federico Mejer, padre del novio, y la elegante dama Loló Larrea de Sarrá, madre de la novia.

La lindísima señora de Sarrá lucía un precioso traje de encaje color corinto igual que el sombrero, modelo Patou.

Al hacer su entrada en el templo la comitiva nupcial, se oyeron los acordes de la Marcha de Esponsales ejecutada por una nutrida orquesta compuesta de varios profesores, bajo la dirección del maestro Cándido Herrero.

Los testigos de la ceremonia religiosa fueron los distinguidos señores Dionisio Velasco, doctor Segundo García Tuñón, el ilustre cirujano doctor Rafael Nogueira, el Senador de la República Leopoldo Suero y el señor Antonio Larrea Pina por la novia.

Y por el novio.

El doctor Gonzalo E. Aróstegui, Leandro Mejer, doctor Gonzalo Pedroso, Ricardo Díaz Albertini y Fabián Urrutibeascoa.

El reverendo padre José Antonio López, director de los Paúles, a cuya Asociación pertenece desde hace muchos años, fué el que ofició en la ceremonia.

La boda civil tuvo efecto en la casa del doctor Sarrá el día 17 ante el notario Segundo García Tuñón.

Los testigos del acto fueron por la señorita Sarrá, el señor Fernando de la Riva, Raúl Fowler y Marcial Truffin y por el joven Mejer Alfonso Fanjul, Oscar Sánchez y Juan Portela.

Una concurrencia numerosa y distinguida congregóse anoche en la Iglesia de la Merced.

No se podía dar un paso.

Difícil tarea será hacer una completa reseña de las personas que se encontraban en la boda, dada la aglomeración que había.

La Condesa de Buena Vista.

La Condesa de Revilla de Camargo.

La Condesa del Castillo

La Marquesa de San Miguel de Aguayo.

La Marquesa de Altagracia.

La Marquesa de Tiedra.

Y la Condesa de Romero.

Entre las señoras más elegantes que llamaban la atención señalaré a Angela Elvira Machado de Obregón, que lucía un traje de encaje azul **Vionet** con un lindo sombrero **peau d ange** azul también.

Su hermana, la señora Nena Machado de Grau, de encaje **beige** y un sombrero marrón, lindísimo.

Consuelo Lamar de Mendoza, linda entre las lindas, de blanco, con un elegantísimo traje de chiffon adornado de encajes de **Chantilly** negro y tocada de un sombrero blanco con un **gran bonche** de claveles del mismo color.

Muy **chic**.

Como nunca.

Tet éBances de Martí, de encaje crudo y un lindísimo sombrero elegante, modelo de Eva.

María Teresa Varona, también de encaje, color arena y un sombrero grande verde esmeralda.

Nena Aspiazu de Almagro, de chiffon imprimé verde y rojo con una chaqueta roja muy bonita y un gran sombrero de paja de Italia.

Este grupo de señoras todas elegantes, todas distinguidas, llevaban modelos interpretados a la perfección por la artista Ana María Borrero.

Parecían trabajos de París.

De las grandes casas de modas.

Ofelia Rodríguez de Herrera. la encantadora señora del general Alberto Herrera, Jefe del Ejército, lucía un traje negro elegantísimo.

También de negro la distinguida tía de la novia, la señora Sarita Larrea de García Tuñón, modelo Augusta Bernard, muy **chic**.

Sofía Onetti de Carrerá.

María Galarraga de Sánchez Renée Molina de García Kohly, Mercedes Montalvo de Martínez, Gloria Erdman de Juarrero y Emelina López Muñoz de Lliteras.

Blanquita Maruri de Hornedo.

Mina de Truffin.

María Martín viuda de Pla, Virginia Olavarría de Lobo, Carmen Corujo de Hernández Cartaya, Virginia Echarte de Mejer, América Wiltz de Centellas, María Luisa Giralt de Martínez Díaz, Teté Villaurrutia Viuda de Martínez y Adriana Martínez de Sánchez.

Mrs. Catlin.

Mrs. Mason.

María Iglesia de Usabiaga, Lala Falla de Gutiérrez, Isabel Falla de Suero.

Lola Pina viuda de Larrea y sus hijas Sarita Larrea de García Tuñón, María Larrea de Suero, Ofelia Larrea de Colmenares, Raquel Larrea de Pla y Nelly Peón de Larrea.

Emelina Aguirre de Mejer.

Carmen Sánchez Galarraga de Alfonso, Consuelito Lamar de Mendoza, María Antonia Alonso de Aspuro. Elenita Pollack de Aguilera, Isis Ortiz de Aguilera, Margot Leanés de Cuesta, Lola Soto Navarro de Lasa, María Teresa Freyre de Mendoza y Silvia Hernández de Rivero, la gentil esposa del Director del DIARIO DE LA MARINA.

Nandita Sanguily de Nogueira.

Gentilísima.

Elvira Obregón de la Cruz, Lolita Montalvo de Urrutibeascoa, Maggie Orr de Aróstegui, Olga Seiglie de Gómez Mena y Cuca Ariosa viuda de Arango y sus lindas hijas Gina y María Luisa.

Nena Ariosa de Cárdenas.

Cristina Kindelán de Mendoza, Alda López de Rodríguez, Paulita Goicoechea de del Valle, Ofelia Brito de Menocal, Emilita Aguilera de Johnson, Guiguita Lefebure de Aguilera y Fausta Vietta de Villapol.

Ondina de Armas de Pantin, Mercy del Monte de Maciá, Rosita Sardiña de Mazorra y Rita Alvarez Maruri, la gentil señora de Somoano.

Susanita de Cárdenas de Arango.

Matildita Alvare zde Sánchez, Hortensia Carrillo de Almagro, Josefina Cadaval viuda de Alfonso y Estela B. de Cañal, distinguida esposa del Presidente del Casino Español de la Habana.

Lolita Colmenares de Casteleiro.

Amelia Hierro de González.

María Usabiaga de Barrueco, Isabelita Falla de González y Avelina Fernández de Castro.

Carmela Nieto de Herrera y su lindísima hija Carmencita Herrera.

Cuca Sánchez de Ovies, Celia Morales de Cárdenas, Chona Martínez de Goizueta, Margot de Cárdenas de Montes Elena de Cárdenas de Sardiña, Teté Rivero de Ferrán, Orosia Figueras viuda de Parajón y Julita Pla de Abreu.

Vivita Rodríguez de Pino, elegantísima.

Virginia Ojea.

Ofelia Mejer de Alsina, Margot Lora de Alsina, Josefa Sánchez viuda de Lombard, María Francisca Capo de Echevarría Fidelia Testar de Leanés, Consuelo Gancedo viuda de Díaz, Lolita Baxter de Martí, Nena Tremols de Maciá María Romero de Vieites, Lilliam Vieites de Cano Silvia Vieites de Maxwell y la señora del doctor Hilario González Ruiz.

Sofía Rodríguez de Monteverde.

Herminia del Monte viuda de Betancourt, Daisy Crabb de Falla, María Arango de Echegoyen y María Estrada de Fanjul.

Leonila Pina.

María Luisa Delgado de Reyes, Cheché Pérez Chaumont de Rionda, Nena Canales de Cano, Ela Aguiar de Delgado, Elena Lobo de Montoro Encarnita Barnal de Crucet, Carmelina Guzmán de Alfonso, Lucía H. de Weiss Clara Rivero de Suárez y Amelia Rivero de Domínguez.

Pepa Echarte de Franca, Obdulia H. de Petit, Salomé Santamaría de Machín, Mariita Machín de Luttich Teresa de Pantin, Albertina Iznaga de Fonts, Carmelina Bernal de Rodríguez, Silvia de Castro de von Ostroff, María Teresa Demestre de Armenteros, Eugenia Segrera de Sardiña y Geli Sarrá de Averhoff.

Georgina Serpa de Arnoldson, Angelita Pezuela viuda de Schumann, Lucila Schumann de Mendoza, María Martín viuda de Dolz, Herminia Dolz de Alvarado, María Teresa Cagigal de Recio, Emma Recio de Cowley Flora Muñiz de Argüelles, Nena Nodarse de Beltrán, Margarita Zayas de Dufau, Berta Pantin de Soto y Ana María Sánchez Crusellas de Gómez.

María Dufau de Le Mat, Henriette Le Mat de Labarrere, Julia Sedano de Campos, Loló Solís viuda de Steinhart, Zeida Cabrera viuda de la Torre, Juanita Cano de Font y María Teresa G. de Moas.

Mrs. Ginda.

María Teresa de la Torriente viuda de Pérez Piquero, María Teresa Herrera de Fontanals, Consuelo Sánchez de Colás, Perlita Fowler de Truffin y Celia Comas, la gentil señora de Hidalgo Gato.

Albertina Hidalgo Gato de Solís.

Nena Frau de Aponte, Graziella Menéndez de Aldaya, Consuelo Graniela de Fernández, Isabelita N. de Valdivia, Carolina Ruano de Rodríguez, Angelita Conde de Nogueról, Isabelita García de Valdivia y Trinidad Blanco de Dávila.

Estrella Bretón viuda de Rodríguez Fuentes.

María Manuela Bretón de Viego.

Chepita Rodríguez de Valverde, Eva García de León, Josefina Aguirre de Díaz Albertini, Carmen Aróstegui de Longa, y Rita María Arango, la interesante señora de O-Naghten.

Conchita Pla de Juncadella, Grace Pantin de Arellano, Lily Goicoechea de Cámara y Paulita Goicoechea de del Valle.

Bibi Duplessis de Gómez, Caina Aguilera de Saenz, Emilia Aguilera de Johnson, Catalina Sánchez viuda de Aguilera y Amelia Solberg de Hoskinson.

Lily Morales de Coroalles, la bella dama.

Matilde Ferrer de Pagés, Lelia Herrera de Morales, Nena Valle de Palicio, Nena Valdés Fauly de Menocal, Gloria Ricart de Martínez, Lila Pedro de Forcade, Josefina Mendoza de Cárdenas, Carlotica Zaldo de Mendoza y Nena Velasco de González Gordon.

Mari Fely Nogueira de Herrera, Nenita Xiqués de Rodríguez, Rosita Perdomo de del Valle, Silvia Orr de Bruzón, y Graziella del Monte de Argüelles.

Y Cuca Bblanco Viuda de Laurrieta y su bella hija Carmelina, la señora de Fondón.

Señoritas:

Gracia de la Cámara.

Julieta de Cárdenas.

Micaela Freyre; Margarita y Mariana de Armas; Margarita Mendoza; Herminia López Clausó y la lindísima Josefina Mencía.

Gloria y Tina Fernández de Velasco; Loló Vinent; Encarnita Crucet; María Duquesne; Julia Morales y María Antonia Morales, de azul, muy linda.

Fifí Tarafa.

Chea Pedroso, lindísima.

Gladys Hernández; Stenie de Castro; Lydia Carbonellá Yiyí Riquelme; Paulina De Beche; Sarah Faes y la encantadora Teresita Moas.

Conchita Freyre.

Enriqueta Valdés Fauly; Teddy Carrillo; Carmelina Entrialgo; María Herminia Alvarado; Lucerito Weiss; Lulú Hortsmann; Chiquitica Romero, encantadora.

Silvia Barraqué.

Poupée Venero.

Cuca y Carmen Menocal; Silvia y Esther Carranza; Gladys Argüelles; Coralia y Silvia Agüero; Alicia Crabb y la gentil Cucú Pacetí.

Cora Sánchez Agramonte.

Emma Revilla, con un traje azul, muy bonita.

Emelina y Otilia Llata; María y Paulina Campos; Elena y María Macías; Hilda Morales; Lilliam Gómez Mena y Yolanda Lima.

Rosita, Margarita y Enita Rayneri, las encantadoras hermanitas.

Lourdes Ramos Izquierdo; Matildita Pagés; Alelí Morales; Loló Casteleiro y la gentilísima Glorita Juarrero.

Mercedes, Carmen y Gloria Gómez Mena.

Y Nenita Herrera, la adorable Nenita.

De intento he dejado para las últimas a dos figuritas encantadoras.

Chiquitica Azpiazu, con un traje azul horizonte destacándose en el conjunto.

Y Fefita de Sola muy linda, con una toilette azul royal y el sombrero del mismo color.

Parecía un sueño.

Flores infinitas, como delicados mensajes de felicitación, recibió ayer la señorita Sarrá.

Un mundo de preciosidades.

De nuestros primeros jardines.

De la **Casa Trías, el** gran jardín del Vedado, eran las siguientes:

Una caja de **easter lillies** de Nandita Sanguily de Nogueira.

Una caja de **sweet peas** y alelíes de Mari Fely Nogueira de Herrera.

Una caja de gladiolos rojos de Eutimio Falla.

Unas cajas de callas de Fifí Tarafa

Una caja de **easter lillies** de la Ward Line.

Un cesto de callas de Ana María Saavedra de Duplessis.

Una caja de **easter lillies** de Angélica A. de Falla.

Una caja de callas de Josefina Bonet.

Una caja de lirios de Teresa Ibáñez viuda de Hernández.

Y una caja de gladiolos amarillos de la **Casa Trías**.

De **El Clavel**, el jardín nacional de los hermanos Armand en Marianao, eran las siguientes:

Un cesto de **easter lillies** de Mr. y Mrs. Harry Guggenheim.

Una caja de dalias blancas de Armando Crucet.

Una caja de **easter lillies** de Luis Estévez y señora.

Un cesto de callas y alelías del General Matías Betancourt.

Y una caja de callas del doctor Carlos Miguel de Céspedes y señora.

Entre frases de elogios y felicitaciones volvieron los novios a cruzar el camino que los había llevado al altar.

Y se inició el desfile, desfile lento de toda aquella concurrencia que llenó, como pocas veces se ha visto, la aristocrática iglesia de la Merced.

Sólo resta consignar los votos que formula el cronista por la ventura y felicidad de la enamorada parejita.

Votos de los más sinceros.

Y de los más expresivos.

Enrique FONTANILLS.

El bello modelo AMOREUSE que lució en sus bodas la distinguida señorita Hilda Sarrá y Larrea y los de su corte de amor procedían del atelier de:

bernabeu

SE HA PRESENTADO UN PROYECTO DE LEY PROHIBIENDO QUE SEAN EXPORTADOS NTROS. AZUCARES

Es autor de este original proyecto el Representante Ramón Echeverría. Dispone que cese la prohibición cuando el dulce alcance el precio de un centavo la libra en almacén cubano

Presentó ayer a la Cámara una proposición de ley el representante Observador por las Villas doctor Ramón Echeverría sobre la palpitante cuestión azucarera.

Se refiere el proyecto a prohibir, condicionalmente, la exportación de azúcares.

Explica el doctor Echeverría en la exposición de motivos que fundamenta su proposición de ley que al paso de la depresión que alcanza en el mercado nuestro primer producto y cerca la posibilidad de un cataclismo económico.

Estimado que hasta el presente han sido ineficaces todas las medidas de estabilización de la industria azucarera.

Explica luego el agio de que se ha sido objeto al azúcar de Cuba y termina solicitando de sus compañeros del Congreso la aprobación del siguiente proyecto de ley:

ARTICULO I.—Se prohibe la exportación de todos los azúcares crudos producidos en el territorio nacional, hasta tanto alcancen el precio de un centavo de peso por libra en almacén de puerto cubano.

Se cursarán las órdenes inmediatas por la Secretaría de Hacienda a las Aduanas de la República, para que queden sin efecto los permisos de embarques de azúcares, desde la fecha de esta Ley.

ARTICULO II.—La Comisión Estabilizadora se abstendrá de efectuar ventas de azúcar a precios inferiores al preceptuado en el artículo anterior.

Los Azúcares vendidos con anterioridad a la promulgación de la presente ley a precios inferiores al prefijado en el artículo anterior, podrán ser exportados sólo mediante el permiso especial de la Comisión Estabilizadora del Azúcar, cuando los contratos de ventas perfectamente legalizados se presentaren a dicha Comisión dentro de los veinte días después de la promulgación de esta ley.

ARTICULO III.—La falsedad o infracción de falsedad en los contratos de azúcares vendidos para entregas futuras de que hace mención el artículo segundo, serán motivo de inmediata denuncia por parte de la Comisión de Estabilización del Azúcar, a los Tribunales correspondientes, quienes a la comprobación del delito aplicarán la pena mayor que establecen los Códigos. Al mismo tiempo se facultará al Gobierno de la República de Cuba a proceder a la intervención de los azúcares a que según referencia la sentencia, o igual cantidad que elaborase, o hubiere comprado, el signatario vendedor del contrato o su representado.

ARTICULO IV.—Todas las ventas de azúcares que se efectúen en lo futuro se practicarán ante Notario Corredor de Azúcar establecido en Cuba, quien por duplicado dará cuenta de la venta efectuada a la Comisión Estabilizadora del Azúcar, para los efectos de los permisos de embarques, y a la Secretaría de Agricultura, Comercio y Trabajo para los efectos de la confección de promedios, Estadísticas, etc. En dichos contratos de ventas se consignarán nombres y domicilios de los compradores y vendedores, cantidad de azúcar vendida, fecha y puerto de entrega y precio y condiciones de la transacción.

ARTICULO V.—Todos los vendedores de azúcar, bien sean dueños de Centrales azucareros, colonos, intermediarios o particulares, que lo vendan al extranjero, cubrirán el valor de sus ventas al embarcar los azúcares o en fecha anterior, girando por letra comercial contra los compradores o consignatarios del azúcar, por Bancos establecidos en la República de Cuba.

ARTICULO VI.—Se autoriza al Poder Ejecutivo para dejar sin efecto y por lo tanto derogados los Artículos primero, segundo y tercero de la presente Ley, tan pronto vuelva la normalidad de precios en la industria azucarera, o cuando sucesos posteriores aconsejen otras medidas.

ARTICULO VII.—Esta Ley comenzará a regir cinco días después de su publicación en la Gaceta Oficial de la República, derogando cuantas otras leyes, órdenes y decretos, en su totalidad o parcialmente, que se opongan a su inmediato cumplimiento.

Aplastado Por un Tren, Murió Un Extranjero

Se hallaba durmiendo bajo las ruedas de ún ferrocarril en el chucho denominado Químico

En el chucho Químico pertenecientes a la destilería Cancedo, situado frente a la Calzada de Concha perdió la vida trágicamente, ayer tarde un extranjero que resultó nombrarse Charles Careson, natural de Suecia, de 42 años de edad y sin domicilio. Fué identificado por un carnet que se le ocupó, expedido por la Secretaría de Gobernación en el cual aparece inscripto como indigente con el número 346, del Campamento Provisional de General Machado.

Según aparece de lo actuado por el Teniente Suero Díaz de la octava estación, Charles y su inseparable amigo Oscar Olsen, de la misma nacionalidad y sin domicilio, despues de tomar unas copas de la conocida bebida «Palmolive», se dirigieron al expresado lugar donde tienen por costumbre dormir diariamente.

Charles, según el declarante, escogió por lugar el que tenía por costumbre, debajo de un carro de carga y colocando la cabeza sobre los railes, momentos después se quedó profundamente dormido, cuando inesperadamente la locomotora número 152, del patio de Cristina, conducida por el maquinista Juan González Sánchez, vecino de San Felipe número 3, fué en busca de dicho carro que es de los conocidos por tanques y después de enganchario arrancó con el mismo, sin que fuera advertida la presencia del indigente que debajo del mismo se encontraba ranquilamente durmiendo. Cuando el maquinista fué advertido de ello fué demasiado tarde, pues ya las ruedas habían pasado sobre la cabeza de dicho individuo, que falleció instantáneamente.

En el lugar del suceso se personó por disposición de la policía el doctor Bacallao de guardia en el centro de socorro de Jesús del Monte, reconociendo el cadáver.

Recibidas las actuaciones por el doctor Llansó Juez de Instrucción de la Sección Quinta, dispuso la libertad del maquinista González Sánchez por estimar era irresponsable del hecho que había ocurrido por imprudencia de la propia víctima.

El cadáver fué enviado al Necrocomio, designándose por el Juzgado al doctor Perrote, Secretario Judicial, para que presencie y actúe en dicha diligencia.

ESTA SEÑALADO PARA ESTA TARDE EL JUICIO POR EL HOMICIDIO DE F. PEREZ

Está señalado para esta tarde, por la Sala Tercera de lo Criminal, el juicio oral de la causa seguida a Pedro Albarrán Monedero, por el homicidio de Fermín Pérez, ocurrido el 12 de octubre del pasado año, en San Mariano y Felipe Poey.

El Fiscal, apreciando al procesado la agravante de reincidencia ha solicitado en sus conclusiones provisionales, se le imponga la pena de diez y siete años, cuatro meses, un día de reclusión.

Y el doctor Manuel Castelanos Mena, defensor, alegando la inocencia de su patrocinado pide su absolución. Sostiene que el autor del delito es otro, desconocido, que logró huir apenas cometido el hecho.

Ungüento Cadum
para las
Enfermedades de la Piel

Los que han estado sufriendo por afecciones de la piel, irritantes, obstinadas y molestas, consiguen alivio casi al instante por medio del uso del Ungüento Cadum. Alivia al momento la picazón y quemazón y empieza a cicatrizar la piel inflamada, irritada o afectada después de la primera aplicación. Ha probado ser un gran alivio para millares de personas que durante años han estado sufriendo de eczema, acne (barros), granos furunculos, úlceras, erupciones, urticarias, ronchas, almorranas, comezón, heridas, arañazos, cortaduras, quemaduras, ásperos, postemillas, picadura, sarpullido, quemaduras, sabañones, manchas, etc.

LOS IMPORTADORES DE ACEITES DE LINAZA, OBLIGADOS A JURAR EL USO Q. DARAN AL PRODUCTO

Deberán manifestar a Hacienda cuando no quieran desnaturalizado el aceite. Se les exigirá que lleven un libro de cuenta y razón. Se modifica el decreto sobre la protección a la pintura cubana

El jefe de la Sección de Aduanas de la Secretaría de Hacienda, a instancias de la Superioridad ha dictado una importante circular referente al Decreto que modifica la importación de cierta clase de aceites vegetales para la fabricación de pinturas, circular que ha enviado en el día de ayer a todas las aduanas y demás oficinas subalternas para su general conocimiento y futuras actuaciones.

Se refiere dicha circular a un decreto, firmado recientemente por el Presidente de la República, modificando el régimen arancelario de los aceites, entre cuyas partidas se encontraba una muy importante, la 101 que quedó redactada en una forma que daba lugar a dudas y a distintas interpretaciones. Era ésta la que se refiere a los aceites de linaza y de madera chinas, desnaturalizadas.

Por haberse suscitado algunas dudas respecto a la aplicación de la llamada letra «D» de la partida 101 y se han dirigido distintas solicitudes a la Secretaría de Hacienda por industriales fabricantes de pinturas, haciendo ver que es imposible la previa desnaturalización de los aceites de linaza y de madera chinas, porque esto perjudica la pintura ya que los aceites deben utilizarse puros para la mejor fabricación de la misma. Con este motivo dichos industriales han solicitado de la Hacienda que se les aplique en este caso el mismo sistema usado para la nafta, lo que es posible dentro del espíritu de la Ley.

PARA ASEGURAR EL DESTINO DE LA MERCANCIA

La desnaturalización que dispuso la Hacienda fué sólo con el propósito de asegurar el destino de la mercancía, evitando que fuera usada para productos alimenticios, teniendo en cuenta que podía ser importada por cualquiera. Por tanto, cuando se trate de aceites de linaza de madera chinos para fines industriales, importados por quienes ofrezcan completa garantía al fisco de que no han de servir para productos alimenticios, cabe regular—se dice en el Decreto—dentro del espíritu del precepto, con la facultad reglamentaria de la Secretaría y para evitar perjuicios innecesarios a legítimos intereses, que se permita la importación de los aceites de linaza y de madera chinos sin su previa desnaturalización con las garantías que se exigen a los propios industriales de pinturas en la importación de nafta, ya que el caso es el mismo, bajo la vigilancia del inspector designado por la Secretaría de Hacienda que comprobará el destino del producto.

RESOLUCION EN ESTE ASUNTO

El Presidente de la República, a propuesta del secretario ha dictado la siguiente resolución:

Que cuando las importaciones de aceites de linaza y de madera chinos se hagan por industriales fabricantes de pinturas, y éstos no desearen desnaturalizarlos, deberán manifestarlo así a la Secretaría de Hacienda, y prestar, además, un juramento respecto al destino de dichos aceites y su utilización en la fabricación de pinturas, quedando facultado dicho Departamento para hacer las investigaciones pertinentes, y exigiéndosele al importador que lleve un Libro de Cuentas y Razón de las referidas importaciones, y, además, todas las garantías que se exigen también en la importación de la nafta, que lo mismo que estos aceites es materia prima para la fabricación de pintura; y que cuando las importaciones fueren realizadas por comerciantes que hicieren igual solicitud se cumplirán los mismos requisitos.

ANA MARIA BORRERO

COSTURA

PRADO NO. 36, BAJOS

Han asistido anoche a la boda de la señorita Hilda Sarrá, las siguientes señoras, vestidas por esta casa:

Sra. Nena Machado de Grau; Angela Elvira Machado de Obregón; Teté Bances de Martí; Consuelo Lamar de Mendoza; Celia Comas de Hidalgo Gato; Elisa Silverio de Martínez; Consuelo Echarte de Belt; María Galarraga de Sánchez; María Teresa Varona; Fausta Vieta de Villapol; Celia Sarrá de Averhoff; Nenita Aspiazu de Almagro y las señoritas Chiquitica Aspiazu, Fefita de Sola, Gloria Mendizábal, etc. etc.

No me Conoce Vd.? soy

Venus

UN PRODUCTO DE
J. CALLE y Cía. S. en C.

GENER
Nº 1
EL
OVALADO
IDEAL

M.E.C.D. 2016

Convocado Para el 29 el Comité Ejecutivo Provincial del Partido Conservador

Información Telegráfica del Interior de la Isla

POR NUESTROS CORRESPONSALES

OBITOS SENTIDOS

CEIBA DEL AGUA, abril 18. DIARIO, Habana. Esta tarde se efectuó el entierro del octogenario señor Esteban Martínez Tronco, de familia estimadísima del barrio Capellanías.

El sepelio constituyó una elocuente manifestación de pesar.

También se efectuó el entierro de la señora Mercedes Hernández, viuda de Quiñones, que gozaba de generales simpatías.

A los familiares de los extintos, la expresión de nuestra condolencia.

Corresponsal.

ASESINADO EL MAYORAL DE UNA FINCA

SAN NICOLAS, abril 18. DIARIO, Habana. En la tarde del día de ayer fué asesinado en la finca Aguada, del barrio Jobo, de este término, el mayoral de dicha finca Wenceslao Bravo Martínez, quien recibió seis puñaladas.

La Guardia Rural del puesto de Vegas detuvo como autor del hecho a Angel Curbelo.

El Juzgado Municipal de San Nicolás se constituyó en el lugar del suceso practicando diligencias acompañado del médico municipal doctor Aurelio Mulkay.

SUICIDA IDENTIFICADO

SANTIAGO DE LAS VEGAS abril 18. DIARIO, Habana. En la mañana de hoy fué identificado el suicida que en un principio se creyó se llamaba José Pérez.

Según algunos amigos, el occiso llamábase Emilio Argüelles, cubano, de 37 años, camarero del cabaret «La Verbena», sito en Marianao.

Según parece, Argüelles había acudido a un baile en San Antonio de los Baños, perdiendo allí cierta cantidad de dinero. Además, según rumores, hay un asunto de mujeres por medio, que contribuyó a que tomara la fatal resolución.

Hoy le practicaron la autopsia al cadáver los doctores Torres Ohallorans y Menéndez Plasencia ante el Juez doctor Nebot y secretario Piñera.

Corresponsal.

UN ROBO

MATANZAS, abril 18. DIARIO, Habana. En la madrugada de hoy se registró un robo en la casa de Pablo Janed y Silliere, vecino de General Betancourt 5 y medio, Playa de Bellamar, fracturando los autores la puerta de entrada y un buró de donde se llevaron 96 pesos y sesenta centavos y un cheque de $24,30 a nombre de Olegui y Hermanos, de Canasí.

La Policía investiga.

ROBO DE MATERIALES

Luis Bernal Peña, inspector de la Compañía Azucarera propietaria del central «Santa María», denunció un robo de materiales por valor de $240, realizado en la antigua casa del ingenio «Porvenir».

Fué detenido como presunto autor, Wenceslao García, alias «Sin querer».

SUSTRACCION DE MERCANCIAS Y PRENDAS

Rafael López Revilla, vecino de Calimete, ha denunciado que su empleado Antonio Fernández Villar, en unión de su hermano Eugenio, le sustrajo mercancías y prendas por valor de $250, las que se llevó en un camión, de Calimete para Aguada de Pasajeros.

ASIATICO ACUSADO

El soldado José González ha acusado al asiático José Font Yong de haber arrojado en la Carretera Central un pomo conteniendo 50 gramos de opio, al ser perseguido por el denunciante, cerca de Jovellanos.

PIEZAS DE VESTIR SUSTRAIDAS

Agustín Jorrín y otros han denunciado ante el Juez de Jovellanos que Tranquilino Aldama ha sustraido distintas piezas de vestir.

PROCESADO

El Juez de Cárdenas informa al Fiscal que ha procesado con $500 de fianza a Antonio Maura Suárez, por delito de robo.

Corresponsal.

VISITA Y OBSERVACIONES DE UN DISTINGUIDO ETMOLOGO INGLES A VARIOS TERMINOS

GÜIRA DE MELENA, abril 18.—DIARIO, Habana. (Por telégrafo).—La visita y observaciones del distinguido etmólogo inglés Mr. Myres, en distintos naranjales de varios Términos Municipales, atacados por las plagas de mosca prieta y a los cuales fueron distribuidos parásitos importados por la Secretaría de Agricultura, para combatir eficazmente esas plagas, ha despertado gran interés en toda esta zona, donde existen numerosos naranjales, algunos de bastante importancia según las afirmaciones de personalidades expertas, las cuales aprecian que en los naranjales de este Término, en los que se distribuyeron los referidos parásitos, ha disminuido asombrosamente la plaga de mosca prieta.

Diversos propietarios de fincas de cultivo en esta zona, quieren que los empleados de la Estación Agronómica realicen una nueva visita a aquellas e inspeccionen los árboles frutales, para que luego se distribuyan colonias de parásitos en aquéllas de las fincas no visitadas con anterioridad.

CORRESPONSAL.

PIDEN EN SAN JOSE DE LOS RAMOS LA RESTITUCION DEL PUESTO MILITAR SUPRIMIDO

SAN JOSE DE LOS RAMOS, abril 18.—DIARIO, Habana.— En una reunión celebrada hoy en esta localidad, se acordó dirigir una exposición al general Alberto Herrera, jefe del Estado Mayor del Ejército, solicitando la restitución del puesto de la Guardia Rural que antes había en este pueblo, para lograr con ello la tranquilidad, con motivo de los frecuentes asaltos realizados en el intervalo de breves días.

A dicha reunión concurrieron, además de distinguidos elementos de la localidad, las autoridades.

Tanto los reunidos como el pueblo tienen confianza en que por el general Herrera se acceda a la petición del vecindario.

CORRESPONSAL.

INTENTO SUICIDARSE

GENERAL MACHADO, abril 18.—DIARIO, Habana.—En la mañana de hoy fué asistida en el Hospital «Lila Hidalgo», por el doctor Portillo y practicante Coll la señora María Peñalver, de 42 años, vecina del Reparto Lutgardita, que presentaba quemaduras de primero y segundo grado en la región anterior externa del muslo derecho.

La señora Peñalver intentó suicidarse, prendiéndose los vestidos con una vela. La rápida intervención de sus familiares evitó llevara a cabo sus propósitos.

Corresponsal.

UN SINIESTRO DESTRUYO UNA CASA EN LA FINCA YARAGUAMO EN GENERAL MACHADO

SANTA CLARA, abril 18.— Fué pasto de las llamas la casa en que residía, desde hace tiempo, el vecino Ignacio Echevarría, vecino de la finca denominada Yaraguano, en General Machado, perdiéndose, por virtud del incendio, cuanto en ella había, estimándose el hecho casual.

Obligaron bajo amenaza de muerte a un hombre, a que firmara cierto documento

Martín Geno Percot, avecindado en Rancho Veloz, quien fuera amenazado de muerte por José González, en el establecimiento propiedad de éste, con un cuchillo conminando al primero a que suscribiera un documento, «si quería salir vivo—le dijo González a Pericot—del lugar», por lo que el amenazado se vió obligado a firmar dicho documento, cuyo texto se desconoce, por creer que llevara a cabo sus amenazas.

Raúl Bover, administrador del Central Fe, en el Término de Camajuaní, fué acusado de infracción del Artículo 353 del Código Penal, por daños a la salud pública.

Incendios en cañaverales

Una gran cantidad de arrobas de caña parada, propiedad de Pedro Hernández, Jacobo Menedias y Manuel Macías, en las colonias Ciego Banao y Quemado de Belén, en Tunas de Zaza, fueron quemadas, ignorándose el origen del siniestro, ocasionando pérdidas de consideración según lo investigado.

Fué herido grave a puñaladas, un hombre

Mariano Casanova Cabrera, vecino de Placetas, encontrándose disgustado con Lamberto Pérez Martínez, lo agredió con un cuchillo, causándole graves heridas.

—Pelayo Francia, vecino de Quemado de Güines, montando un caballo y llevando del diestro otro, éste hubo de espantársele, lanzándolo al suelo y lesionándolo de gravedad.

Armando Machado.

EL DOCTOR PALMA, EN NUEVA PAZ

NUEVA PAZ, abril 18.—DIARIO, Habana.—En el día de ayer nos visitó el doctor Carlos M. Palma, el popular criminalista de esa capital.

Se le rindió una cordialísima acogida.

Corresponsal.

MENOR LESIONADO

GUANTANAMO, abril 18.—DIARIO, Habana.—Francisco Quijano, de 12 años, fué asistido en el Hospital Civil, de la fractura de la pierna derecha, siendo salificado de grave su estado.

Dicho menor iba en una guagua, y al llegar a Estrada Palma, esquina a San Gregorio, lanzóse de aquélla, siendo alcanzado por un camión cargado de viandas.

El chofer fué detenido. El Juez de Instrucción conoce del caso.

Corresponsal.

TOMA DE POSESION

MEDIA LUNA, abril 18.—DIARIO, Habana.—Hoy tomó posesión, con carácter interino, la nueva Jefe de Comunicaciones, señorita Sara Perez Reyes.

Las crías de cerdos están afectadas de un brote epidémico, habiendo muerto muchos ejemplares de razas finas.

Corresponsal.

SUSTRACCION DE BILLETES DE LA LOTERIA

MATANZAS, abril 18.—DIARIO, Habana—José Luis López Jiménez denunció a Tomás Aldama Díaz y a José Pérez, que rompieron la vidriera de su establecimiento sito en Milanés 9 y le sustrajeron 2 hojas de billetes de la Lotería Nacional para el próximo sorteo, números 2260 y 501, dándose a la fuga.

Fueron detenidos por el policía Julio Ramírez.

INGRESO EN LA CARCEL

Por no haber prestado fianza de $500 que le fué señalada por el Juez de Cárdenas, en causa por robo, ingresó en la cárcel Antonio Moure Suárez. Este sujeto, con otro que se supone sea Pascual Fons, sustrajeron varios objetos de la lancha Luisa Primera de Avila, los que vendieron al asiático Andrés Au.

CONDENAS

La Audiencia condenó a Nicolás Lugo Rivera, a un año y un día, en delito de lesiones graves. Asimismo a Alfonso Estacholi, a 180 días, por robo.

RECURSO DE APELACION

La Audiencia celebrará mañana vista del recurso de apelación en consulta de fallo dictado por el Juez de Primera Instancia de Alacranes, en juicio declarativo de mayor cuantía sobre divorcio seguido por Amelia A. de León contra Francisco García Vasconcelos. Actuará de ponente el magistrado doctor Adolfo Fernández del Junco.

Corresponsal.

LA EXCURSION DE CESPEDES EN LA PROVINCIA DE CAMAGUEY

CAMAGUEY, abril 18.—El doctor Carlos Miguel de Céspedes, visitó hoy el Instituto Provincial, la Escula Normal, los periódicos «El Camagüeyano», «La Región» y «Renovación», siendo homenajeado en todos esos lugares.

Visitó también al Gobernador Villena, en su residencia particular, cumplimentándolo, también, el Alcalde señor Rodríguez; le fué ofrecido, igualmente, un ponche en el Tennis Club, en el Unión Club y en la casa Rotaria.

Mañana saldrá para Oriente y regresará a la Habana, por la vía aérea.

Se estima que la visita del doctor Céspedes en nada ha variado el resultado de las elecciones últimas, manteniéndose la mayoría de la asamblea Provincial favorable a Villena y a Galdós.—Corresponsal.

GRAVES QUEMADURAS A UNA ENFERMA

CAMAGUEY, abril 18.—Vidalina Zaldivar Pérez, hospitalizada de ésta, sufrió graves quemaduras en la cara, brazos y espalda, al volcarse la máquina en que venía de Santa Clara a consecuencia del choque con un caballo y de haberse incendiado el tanque de gasolina. Otra señora, cuyo nombre no he podido determinar resultó carbonizada en el accidente, continuando viaje a Palma Soriano.—Corresponsal.

UN AHORCADO

BAIRE, abril 18.— Hoy apareció ahorcado en la inca «El Desengaño» en el punto conocido por Brazo de Guayabo, del barrio de los Negros y perteneciente a este término, un haitiano nombrado Alberto Rivero y cuya muerte databa de unos cinco días. Inició las actuaciones corespondientes el Juez Municipal, señor Demetrio Barcaz Castillo, auxiliado por el Secretario señor José Coronado, a quienes acompañaba el cabo del destacamento de la Guardia Rural, señor Modesto Hernández.—Corresponsal.

LOS ROTARIOS

CAMAGUEY, abril 18.—Reanudaron los rotarios los trabajos de su Convención, acordando en su sesión almuerzo la elección del señor Ramón Lorenzo Pérez, Gobernador del Distrito, que ayer fué proclamado. La próxima Convención tendrá su sede en Sagua la Grande. Los Rotarios y sus familiares, visitaron «El Encanto» donde se les hizo una recepción obsequiándolos con un ponche, haciéndoles semejante obsequio el establecimiento «La Norma». También visitaron el Asilo Padre Valencia.

En el almuerzo hablaron los señores Vázquez Bello, Gobernador de Santa Clara; los doctores Luís Machado, Felipe Salcines, Gárate, Bru y Francisco López, quedando clausurada la Convención.

Esta noche se celebra una función en el teatro Principal en honor de los rotarios visitantes. El doctor Pérez Cubilla disertó brillantemente, sobre el rotarismo en cuanto al desenvolvimiento productor de la nación cubana, que mereció el acuerdo de felicitarlo oficialmente.—Corresponsal.

DETENCION DE TRES MALHECHORES

COLON, abril 18 DIARIO. Habana Fuerzas del Ejército, cumpliendo órdenes del Jefe del puesto militar de esta ciudad, procedieron hoy a la captura de Antonio Rodríguez Estevez, Antonio Alvarez y Remigio González, licenciado de Presidio este último.

Estos tres sujetos, armados de revólvers y enmascarados, el día doce del actual asaltaron en su despacho en horas de la noche, al propietario de la Planta eléctrica de San José de los Ramos, señor Santos Vera, no logrando los malhechores sus propósitos por la oportuna intervención de varios vecinos cercanos.

Sencillamente
formidable
es el número que
Orbe
publica hoy.
5 centavos

Información Política

Válidas las elecciones conservadoras de La Lisa.—Nulos los comicios populares de Campo Florido.—Sólo quedan pendientes dos reclamaciones en la Audiencia.—Los conservadores de Matanzas y el problema de su filiación.—El 23 se verificará el escrutinio liberal de San Leopoldo.—La reunión de ayer en el Senado entre Clemente y los pinareños liberales.—Carlos Miguel y su excursión por Camagüey.—Los Presidentes y Secretarios liberales constituyen su directiva.—Otras noticias

TRIBUNAL SUPERIOR ELECTORAL

La Asamblea Conservadora de General Machado.

Para el día 27 de los corrientes, a las dos de la tarde, se ha señalado la vista de la reclamación establecida contra la constitución de la Asamblea Municipal del Partido Conservador en General Machado, Provincia de Camagüey.

LOS CONSERVADORES DE MATANZAS

El presidente de la Junta Municipal de Matanzas participó al Tribunal Superior Electoral que habiendo sido declarados nulos por la Provincial Electoral todos los actos realizados por el Partido Conservador en la presente reorganización, se le informe si esa Junta puede expedir certificaciones de afiliación en vista de los Registros de Afiliados del referido Partido; se le contestó que debe tener en cuenta la Ley publicada en la Gaceta el 15 de los corrientes y si a virtud de ella no quedaran convalidados los registros de afiliados, ha de ajustarse a la situación legal existente en el momento de la solicitud.

EL ESCRUTINIO LIBERAL DE SAN LEOPOLDO

La Junta Municipal de la Habana informó que ha resuelto que el escrutinio del barrio de San Leopoldo, del Partido Liberal, se verificará el 23 del actual, a las ocho y media de la mañana, en la citada Junta, e interesó la custodia de la misma por fuerzas militares. El Tribunal acordó interesar de la Secretaría de Guerra y Marina la custodia de la Junta el citado día, desde la hora fijada y mientras dure el acto.

LAS CEDULAS DE MATANZAS Y ORIENTE

La Dirección General del Censo transcribió el acuerdo tomado en sesión del 22 del pasado mes por la Junta Nacional del Censo, relativo a que habiendo ya terminado dicha Dirección los trabajos de confección de los Libros Registros Electorales Permanentes acordó que en cumplimiento de lo dispuesto en el artículo 26 de la Ley del Censo se remitiesen al Tribunal todos los duplicados de cédulas archivados en la Dirección; remitiendo diez y siete paquetes conteniendo los talonarios de la Provincia de Pinar del Río. El Tribunal acordó asimismo recibo al Director General del Censo y a la vez interesar la más pronta remisión especialmente de los duplicados pertenecientes a las provincias de Matanzas y Oriente para resolver asuntos electorales pendientes.

UNA RECOMENDACION DE HACIENDA

Por conducto de la Secretaría de Gobernación se recibió el escrito de la Hacienda que recomienda que por las distintas Secretarías de Despacho se dedique especial atención al Libro de Contracciones de acuerdo con las reglas dictadas al efecto en cumplimiento de lo dispuesto en Consejo de Secretarios, en evitación de que se remitan relaciones adicionales de adeudos una vez decursado el período de liquidación y recomendar a las distintas Dependencias de las Secretarías la necesidad de tramitar y remitir a las Oficinas Pagadoras los comprobantes a pagar, para evitar que los Pagadores se vean obligados a reintegrar los fondos que le han sido situados para pago de obligaciones por no recibir a tiempo, debidamente aprobadas por los departamentos, las cuentas a tiempo.

El Tribunal circuló la comunicación a las Juntas Provinciales Electorales, para que a su vez, la circulen a sus respectivas Juntas Municipales recomendando el cumplimiento de la misma con la mayor puntualidad posible.

VALIDAS LAS ELECCIONES CONSERVADORAS EN LISA

La Sala de lo Civil de la Audiencia ha confirmado el fallo del Juez de Primera Instancia de Almendares, que declaró válidas las elecciones del pasado 28 de febrero del Partido Conservador Nacional, en el Barrio de la Lisa, en Marianao, declarando sin lugar la reclamación de Joaquín García Viera que solicitó la nulidad.

NULOS LOS COMICIOS EN CAMPO FLORIDO, DEL PARTIDO POPULAR

La citada Sala ha revocado el fallo del Juez de Primera Instancia de Guanabacoa que declaró válidas las elecciones del Partido Popular el 28 del pasado febrero, en el barrio de Campo Florido, en dicho Término.

El Tribunal declara con lugar la reclamación de Rafael Fernández y otros, nulas las elecciones referidas y dispone nuevos comicios.

PENDIENTES SOLO DOS RECLAMACIONES

Tocan a su fin las reclamaciones electorales en la Audiencia: sólo hay pendientes de resolución las acumuladas de distintos barrios de Marianao del Partido Conservador y la del partido Popular de Vives. En la presente semana, seguramente, la Sala de lo Civil del Tribunal referido liquidará el proceso electoral actual

LIBERALES DE MARIANAO

Manuel Vega Prieto, Presidente del Comité Ejecutivo Liberal de Marianao, nos comunica que las oficinas del Partido han quedado instaladas en Máximo Gómez 129, en aquella villa, pudiendo a ella dirigirse cuantas personas deseen gestionar cualquier asunto de caracter electoral.

CONVOCADO EL EJECUTIVO PROVINCIAL CONSERVADOR

Emilio Sardiñas y Zamora y Victo M. Cándia, Presidente y Secretario de Correspondencia, respectivamente, del Partido Conservador Nacional, convocan a los miembros, delegados y exoficios, de la Asamblea Provincial del Partido, a sesión, la cual tendrá lugar el día 29 a las 2 de la tarde en la calle San Mariano entre Felipe Poey y San Antonio.

Se procederá en dicha reunión a la elección simultánea del Comité Ejecutivo de la Asamblea Provincial de la Habana y de veinte y un delegados a la Asamblea Nacional.

LOS SARGENTOS CONSERVADORES

El próximo sábado a las 9 de la noche se reunirán los Presidente y Secretarios del Partido Conservador en el Círculo del Partido San Miguel 159 entre Belascoain y Gervasio.

Citan: José A. Caiñas, F. O-Farrill, E. Verdugo, Guillermo Rodríguez Juliach y Gonzalo Amador.

LA REUNION DE AYER EN EL SENADO

Distinguidos elementos de Pinar del Río, entre los que se contaba su representación congresional, sostuvieron ayer extensa conerencia con el Presidente del Senado—que lo es del Partido Liberal— doctor Clemente Vázquez Bello. Al terminar la entrevista, que es la segunda que tiene efecto, el doctor Vázquez Bello se mostraba complacido.

EL HOMENAJE A VARONA SUAREZ

Aurelio Mendez Socarrás, Representante a la Cámara, paladín del liberalismo, nos invita al homenaje que se rendirá al doctor Manuel Varona Suárez, con ocasión del cuarto aniversario de su muerte, el martes 26 de los corrientes a las 4 de la tarde.

El acto tendrá lugar en el Cementerio de Colón y en el mismo hará uso de la palabra el doctor Carlos Marquez Ssterling.

CARLOS MIGUEL EN CAMAGUEY

Gran fiesta política ha habido en Camagüey en homenaje a Carlos Miguel de Céspedes. En el teatro Guerrero de aquella localidad los elementos liberales adictos al Comandante Enrique Recio, se reunieron en agasajo del Secretario de Instrucción Pública que aspira a Senador por aquella provincia. El discurso pronunciado por Recio, señala las normas políticas que se propone seguir y el doctor Céspedes le ha hablado a los camagüeyanos haciendo importantes declaraciones.

LIBERALES DE RANCHO VELOZ

RANCHO VELOZ, abril 18.—por telégrafo.— Ratifico mi telegrama anterior sobre la nulidad del barrio Pozas por la Audiencia que revocó el fallo del Juez de Instrucción, quedando ahora la tendencia del doctor Sarabia con solo 5 delegados. —Corresponsal.

LA ASOCIACION POSTAL DE CUBA

El Presidente y los miembros de la Directiva de la Asociación Postal Nacional de Cuba, nos invitan a la velada que tendrá efecto en la noche de hoy a las 8 y media.

Para el acto se ha confeccionado selecto programa.

EL PARTIDO RENOVACION NACIONAL

El señor Marco Antonio Dolz, Secretario del Comité Gestor del Partido Renovación Nacional, convoca a los miembros que forman el organismo a sesión, la cual tendrá lugar a las 5 de la tarde del próximo miércoles 20.

LOS PROGRESISTAS

Pedro Prendes, Secretario del Partido Progresista invita a los presidentes, directores políticos y Secretarios del Partido a la junta que tendrá lugar el próximo miércoles 20, a las 8 de la noche, en Muralla 91.

Manifiesta el Secretario que la sesión comenzará precisamente a la hora señalada por tener que embarcar el Presidente doctor Campos para Camagüey esa noche.

LOS SARGENTOS LIBERALES

Con gran entusiasmo se celebraron las elecciones en la Asociación de Presidentes y Secretarios de los Comités Liberales de la Habana, habiendo salido triunfantes:

Presidente: doctor Serapio Rocamora y Varona.

Vices. Juan Manuel Alvarez Builas; José Esquivel; Pompilio Duartes; Ezequiel Sarracent; José Parlacia y Julián González.

Tesorero: Manuel Angel Espinosa.

Vice: Ismael Baquero.

Vocales: Bernardo Iglesias; Eloy Garciaso de la Vega; Pedro Llorent; Rogelio García; Pedro Blanco; Eduardo Vallejo; José Mendez; Manuel Buchó; Eladio López; Oscar Hernández; Rafael de la Puente y Camilo Marín.

Secretario de Actas: Carlos A. Cadaval y Rodríguez.

Vice Secretario de Actas: Pablo Figueredo.

Vocales: Sergio Grillos; José Marquez; Plácido Argüelles; Octavio Grillo; Carlos Bellón; Higinio R. Zayas; José Miguel Gómez; Rafael V. Planas e Ismael.

Secretario de Correspondencia Abelardo Vasconcelos y Maragliano

Vice: Arcadio Rajoy e Iglesias.

Vocales: Cándido Romero; Rogelio Pérez Cofiño; Lino Zerquera; Luis González Pérez; Antonio Sánchez; Joaquín Peláez Hospitalet; José Majans Espinosa; Brígido Reyes y Edelmiro Puig.

La Asamblea de Presidentes y Secretario, acordó designar Presidente de Honor de dicha Asociación, al doctor Aurelio Mendez, que con su inteligencia y democracia elevó y prestigió dicha Asociación, durante su periodo de gobierno; tuvo frases de recuerdo para el doctor Sarraín y Pedro López Pérez (Lopito).

LOS PROGRESISTAS DE CARDENAS

Las actividades desplegadas por los progresistas de Cárdenas que preside el doctor Antonio María Maica, están respondiendo a las aspiraciones de los componentes de esta nueva Agrupación política, que no es otro más, que presentar al Tribunal Superior Electoral, las firmas de adherentes antes de terminar este mes.

EN MAXIMO GOMEZ

En el pueblo de Máximo Gómez, los Jefes del Partido Progresista, señores Agustín Ondarse y Tomás García, están realizando una labor estupenda y nos informan que prácticamente—aquel pueblo que lleva el nombre glorioso del Generalísimo —es netamente progresista.

EN MATANZAS

El Presidente del Ejecutivo Nacional, del Partido Progresista, doctor Miguel Angel Campos, que acaba de regresar de su excursión realizada por la Provincia de Matanzas, se encuentra altamente complacido de la acogida dispensada a los miembros del Ejecutivo, por los electores de esa provincia.

En esta semana partirá el doctor Campos hacia Camagüey, para terminar la labor de esa provincia.

BARCOS QUE SE ESPERAN

ABRIL 19

Santa Teresa, de Valparaíso; President Lincolm, de N. York; Orizaba, de N. York; Morro Castle, de Veracruz; Florida, de C. Hueso.

ABRIL 20

President Coolidge, de San Francisco; Munamar, de Miami; Toloa, de Cristóbal.

ABRIL 21

Sierra Ventana, de Veracruz; Palatia, de Hamburgo; Florida, de Cayo Hueso.

ABRIL 22

Virginia, de San Francisco; Cartago, de N. Orleans; Heredia, de Tela; Cuba, de Cayo Hueso.

ABRIL 23

Lutzow, de Bremen; Oriente, de New York: Samaria, de N. York; Florida, de Cayo Hueso.

CORTES y Retazos

Hoy ponemos a la venta los PRIMEROS RETAZOS de la Venta Aniversario a precios inverosímiles

Hay muchos cortes interesantes de telas de verano.

Venga temprano.

Planta baja.

El Encanto

Las últimas CARTERAS recibidas

Hemos recibido nuevas carteras para el verano.
Modelos todos ellos altamente interesantes por su novedad.
«Le dernier cri» de la moda en este aspecto.
Están ya a la venta. Le interesa verlas por la información que suponen.

Planta baja.

El Encanto

Oiga los conciertos que ofrece hoy "EL ENCANTO" por radio:
Por la C M B Z (1.010 Kc.) de 9-30 a 9-45 p. m.
Por la C M W de 9 a 10 p. m.

Ventas 44 ANIVERSARIO

Su dinero compra más en «El Encanto».

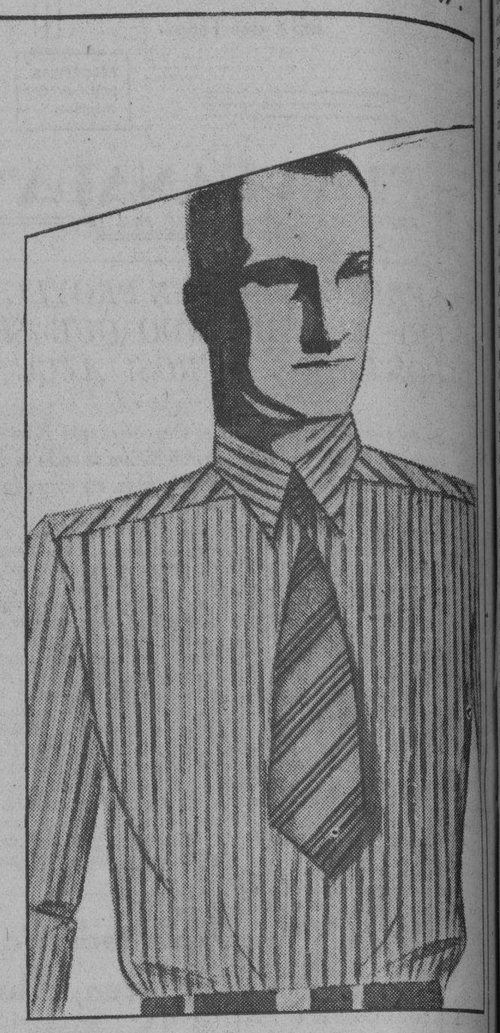

Las camisas de EL ENCANTO, por su calidad y confección, son siempre preferidas por las personas elegantes. Y, además, paga usted menos por ellas.

Camisas «Encanto»
de excelente calidad y confección,
1.65
(PRECIO DE LA VENTA ANIVERSARIO)

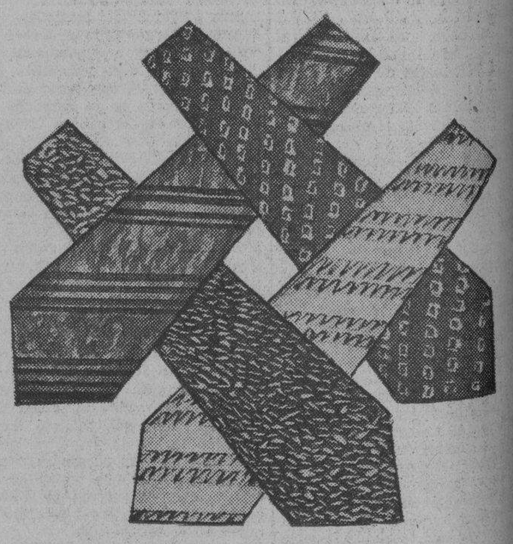

Corbatas DE EXCELENTE CALIDAD,
0.90
en moaré, facconé, crepé, foulards, etc, en novísimos dibujos de fantasía.
Una interesante colección de corbatas que valían antes desde 1.50.

Aproveche las ventajas de las ofertas de nuestro Departamento de Caballeros.

Planta baja.

El Encanto

M.E.C.D. 2016

2A SECCION

TELEFONOS:
Dirección. . . . A-4151
Redacción. . . . M-7913
Jefe de Redacción A-3205
Sección de Sports M-7912
Administrador. . M-2522
Anuncios. . . . A-2425
Suscripciones . . M-7911

DIARIO DE LA MARINA

TELEFONOS:
Quejas. A-3785
Anuncios Clasif. . A-3333
Talleres y Correo M-2002
Agencia Vedado F-2613
Agencia, J. Monte I-1994
Agencia Marianao FO-7330

2A SECCION

AÑO CIEN — ACOGIDO A LA FRANQUICIA POSTAL — LA HABANA, MARTES, 19 DE ABRIL DE 1932 — EL PERIODICO MAS ANTIGUO DE CUBA — PAGINA ONCE

La España Actual

Un Hombre Para el Cargo

Por LEON ICHASO

Hay personas tan fuertemente adheridas a una institución o a una empresa, que llegan a formar con ella una misma substancia, una misma entidad. Sus aficiones, sus hábitos de vida, sus empeños y anhelos, sus energías, esfuerzos y preocupaciones se han identificado tan íntimamente con dicha empresa que parece imposible separarlos. Apenas se puede concebir que esta pueda subsistir y seguir su curso sin los servicios de aquel descriminado funcionario, cuyo espíritu ha prendido esencialmente en sus entrañas, en sus fines, en su tecnicismo, en su progreso.

Así sucedía con Don Manuel Otaduy y la Compañía Trasatlántica. No se podía concebir esta empresa naviera sin la representación y la Agencia General del prestigioso vasco en Cuba? ¿Se podía mencionar-la sin que irresistiblemente se supiese el nombre de Don Manuel Otaduy? ¿No era él en la Habana la Trasatlántica y la Trasatlántica no era aquí Don Manuel Otaduy? Parecía que el complejo y delicado cargo se había creado para él y que él había nacido para dicho cargo.

No en vano hizo su aprendizaje, su noviciado bajo la dirección de su tío y padrino; de aquel prócer insigne de la colonia española de Cuba, de aquel español integérrimo que se llamó Don Manuel Calvo y que llenó también tan cumplida y honrosamente durante tantos años la Agencia General de la Compañía Trasatlántica. Al lado de él trabajó, con una pequeña interrupción en que, nombrado por él mismo, desempeñó en Bilbao un puesto de Inspector General de Fondos, desde el año 1881, cuando el bozo apenas sombreaba todavía en su rostro de «pitillón» y cuando le quedaban por delante frescas y casi inéditas todas las recias energías de Vasconia. De tal manera las desplegó que en 1898 llegó al puesto de Apoderado General de Don Manuel Calvo. Fué el señor Otaduy el que, ausente de la Isla su tío, dirigió la evacuación del Ejército Español. Aún se recuerda con admiración la pericia, el ardor, la eficiencia y destreza con que se realizó aquella árdua labor en que tantos cabos había que atar, tantas fuerzas que dominar y tantos peligros que prever. Ni un incidente, ni un tropiezo sensible, ni una vacilación. Tras la hazaña asomaba ya el futuro Agente General de los vapores trasatlánticos de la Habana. Y subió al puesto el día 4 de Marzo de 1898.

Muerto Don Manuel Calvo, ¿quién le había de suceder? ¿Quién había de mantener y vigorizar y acrecentar el gigante impulso que su tío había dado en Cuba a la Compañía Trasatlántica? ¿Quién había heredado más directa e íntegramente el talento organizador, la múltiple y concertada actividad, la diplomacia secreta, la sonrisa siempre amable, el amor sincero a España y a Cuba, de su antecesor? Durante veintiocho años ha llevado el señor Otaduy la representación de la citada empresa en la Isla. Durante veintiocho años en que día tras día han desfilado por sus oficinas individuos de todas las categorías y de todas condiciones y en que cuotidianamente también han llovido por docenas sobre su mesa, cartas de peticiones, de gratitudes, de recomendación. Ninguna de ellas arrugó su frente; del resultado de ninguna de ellas brotó un rencor, ni una queja, ni una protesta. En cambio, ¡cuántas necesidades socorridas, cuántos deseos atendidos y satisfechos, cuántos compatriotas auxiliados en su indigencia y ayudados en su repatriación!

No se adhirió Don Manuel Otaduy a la colonia española de Cuba con menos enraizamiento que a la Compañía Trasatlántica. Desde que llegó a este país se ha contado entre los socios del Casino Español en los que ejerció el cargo de primer Vicepresidente, y de la Sociedad de Beneficencia Vasco-Navarra, a cuya presidencia subió. Después no se ha constituído en las asociaciones españolas ninguna comisión importante en la que no haya entrado el señor Otaduy, ni se ha realizado ninguna suscripción pública a favor de los inmigrantes o en auxilio de españoles, en que no haya abierto generosamente la mano. ¿Hemos de encarecer el prestigio que ha dado a la Cámara de Comercio desde la Presidencia; el celo con que presidió la Sociedad Ibero-Americana y la Compañía del Jai Alai cuyo frontón levantó bajo su régimen?

Ha cultivado Don Manuel Otaduy en virtud de peregrinos quilates para nosotros; su amistad fraterna, constante, leal al DIARIO DE LA MARINA. Era antaño de los que constituían el cenáculo de los predilectos de Don Nicolás. Ha sido siempre y es ogaño de los que sin reservas nada han dado en todas las circunstancias a esta casa la sinceridad de su cariño cordial y desinteresado. La Directiva del DIARIO DE LA MARINA se honró con contarle entre sus vocales.

Don Manuel Otaduy no es ya Agente General de la Compañía Trasatlántica. Hacía tiempo que gestionaba su renuncia porque así lo reclamaban sus intereses particulares un tanto descuidados por su completa dedicación al desempeño de su cargo y la forzosa fatiga de su larga e ininterrumpida labor. La Compañía que aplazaba el doloroso desprendimiento, se vió al fin forzada a acceder a la persistencia de Don Manuel.

¿Se acostumbrará el público a desligar su nombre del de la Trasatlántica? De su proceso, de su historia, de su engrandecimiento en Cuba no se podrá borrar jamás.

Dice Giral que Algunos Marinos no Sienten Entusiasmo Por la República

LAMENTA EL MINISTRO DE MARINA DE ESPANA NO HABER PODIDO OBTENER MAS CONSIGNACION PARA LA MARINA DE GUERRA EN EL PRESUPUESTO

Pio Baroja Habla del Voto a la Mujer, de la Reforma Agraria, de la Revolución Social y el Comunismo

El novelista vasco entiende que el voto femenino no ha de favorecer a una república tipo Lerroux o tipo Azaña, porque los votos de la mujer irán a los extremistas y reaccionarios

MADRID, abril 18.—ST.—Un redactor de «La Voz de Córdoba» ha celebrado una interviú con D. Pio Baroja.

Hablando de política, el novelista vasco dijo que era más enemigo de la Monarquía que entusiasta de la República, por que aquélla fué torpe e inhábil, pero la República por ahora tampoco ha sido muy hábil. Es fácil—añadió— que lo sea en lo sucesivo. Yo creo que no hará grandes cosas; no sé. Opina que el Gobierno no debe hacer la guerra a la C. N. T. porque es un juego peligroso y no considera sistema adecuado el de las deportaciones.

El novelista vasco Pío Baroja

Las suspensiones de periódicos prueban una debilidad, ya que en una República como la española no hay motivos para apelar a tales extremos.

Pío Baroja considera que el voto femenino no favorecerá a una República tipo Lerroux o una tipo Azaña.

Los votos de la mujer irán a los extremistas: a los reaccionarios o a los elementos comunistas.

Hablando de la Reforma agraria, dijo que del acierto o desacierto de la reforma dependía el aplazamiento por muchos años, de la revolución o que, por el contrario, haga la revolución la Confederación Nacional del Trabajo.

—¿Qué elementos sociales tienen más fuerza en España?

—En primer lugar el sindicalismo, luego el socialismo y después el comunismo, pero si éste tuviera buenos jefes de cultura e inteligencia, se quedaría con toda la masa del sindicalismo y del socialismo, ya que éste carece de ambiente.

TODOS LOS TRADICIONALISTAS INFLUYENTES DE NAVARRA HAN SIDO METIDOS EN LA CARCEL

A consecuencia de un choque ocurrido el domingo entre los elementos jaimistas y los socialistas, del que resultaron tres muertos y tres heridos, se adoptan grandes precauciones

PAMPLONA, Navarra, abril 18.—(AP.)—La Unión General de Trabajadores local, a la que pertenecen todos los obreros socialistas, ha acordado una huelga general de veinticuatro horas en señal de protesta contra los desórdenes que se registraron ayer en esta ciudad y a consecuencia de los cuales hubo tres muertos y tres heridos.

La Guardia Civil ha sido reforzada hoy por destacamentos de las provincias cercanas y la excitación es grande, sobre todo entre los elementos extremistas. Los talleres, fábricas y establecimientos en general están cerrados.

Los desórdenes de anoche, entre socialistas y tradicionalistas, ocurrieron, según la policía, cuando los segundos atacaron a los socialistas en las calles, golpeándolos. Agregan las autoridades que los tradicionalistas emprendieron después la retirada a su círculo, donde levantaron barricadas y se prepararon para resistir un contrataque de los agredidos. Finalmente la policía logró penetrar en el Círculo Tradicionalista y arrestó a los jefes, clausurando la sociedad.

El socialista Saturnino Bandres y el tradicionalista José Luis Pérez, resultaron muertos durante la lucha y un individuo, que no ha podido ser identificado todavía, falleció horas después a consecuencia de las heridas que recibió.

La huelga declarada hoy por los socialistas comenzó por una manifestación frente a la residencia de un preeminente tradicionalista, a la que dieron fuego, logrando intervenir los bomberos a tiempo de impedir que las llamas devorasen todo el edificio.

La Guardia Civil detuvo hoy dos camiones en que muchos tradicionalistas armados se dirigían a Pamplona, procedentes de pueblos próximos.

Las autoridades están investigando la noticia relativa a que los tradicionalistas habían preparado un movimiento para alterar el orden y con ese motivo se están practicando numerosas detenciones. Los más preeminentes carlistas de la ciudad y de los pueblos próximos han sido encarcelados.

Los republicanos y socialistas se han reunido para pedir al Gobierno que castigue implacablemente a los que tomaron parte en el choque del domingo y el gobernador civil de la provincia ha consentido en intervenir procediendo con la mayor dureza.

Varias comisiones recorren las calles esta tarde recomendando a los grupos de obreros que se retiren tranquilamente a sus casas.

Toda la familia Balestina, conocida por sus sentimientos religiosos está arrestada.

D. ALFONSO NO COMENTA LO DE IVAR KREUGER

La peseta ha experimentado considerable mejoría en el mercado, ganando 11 puntos

FONTAINEBLEAU, Francia, abril 18 AP.—El ex-rey Alfonso y su séquito se negaron hoy a hacer comentarios acerca de las noticias de Estocolmo que se han publicado en Paris dando cuenta de que el periódico «Social Demokraten» ha informado que los investigadores que estudian los asuntos financieros del finado Ivar Kreuger, que se suicidó en la capital francesa hace poco, han encontrado según parece, ciertas indicaciones relativas a que Kreuger pagó importantes sumas para apoyar un movimiento fascista en España.

GANO ONCE PUNTOS LA PESETA

MADRID, abril 18 .AP—. La peseta ha subido 11 puntos desde el sábado, cotizándose a 7.81 centavos contra 7.70 al cierre de la semana pasada. El dólar vale, pues, 12.80 pesetas y el duro español 39.05 centavos.

EL COMANDANTE FRANCO IRA A VILLA CISNEROS EL PRIMERO DE MAYO

MADRID, abril 18 AP.— El comandante Ramón Franco, según se supo hoy, tiene el propósito de realizar el vuelo a Villa Cisneros el día primero de mayo, con el fin de enterarse de la situación de los sindicalistas que fueron desterrados por el gobierno a consecuencia de la huelga revolucionaria de enero.

Acompañarán al comandante Franco otros diputados extremistas.

El vuelo, que debía realizarse ayer, no pudo llevarse a cabo por no haber encontrado el aviador un aeroplano disponible.

ESPANA PIDE LA REDUCCION DE ARMAMENTOS

En su nuevo viaje al Brasil el dirigible «Graf Zeppelin» pasó por el Cabo Finisterre

MADRID, abril 18 AP.—El gabinete español ha dado instrucciones hoy al ministro de Estado, don Luis Zulueta, para que apoye «el programa del desarme de la Liga de las Naciones si lo considera práctico».

Además se recomienda al ministro que preste su apoyo a la máxima reducción de los armamentos. Dícese que el gobierno español está de conformidad con las proposiciones que han formulado las delegaciones de Turquía y de Rusia .

EL GRAF ZEPPELIN PASO POR EL CABO FINISTENE

CORUÑA, abril 18 AP.—La estación de radio de Finistene informa que el dirigible alemán «Graf Zeppelin» pasó sobre el cabo rumbo al sur, en dirección a Pernambuco.

La nave aerea alemana está realizando el tercer viaje a Suramerica desde Friedrichshafen, Alemania.

Precauciones en Sevilla con motivo de la feria de primavera inaugurada ayer

MADRID, abril 18. (AP) El ministro de Marina, don José Giral, en el acto de dar posesión del cargo de subsecretario del departamento al contralmirante Azarola, dijo que «ha podido comprobar que algunos de los componentes de la armada no sienten entusiasmo por el régimen republicano, pero que todas las fuerzas de marina son leales al gobierno y que esta actitud es de agradecerse».

«Lamento—agregó—no haber podido obtener más dinero en los presupuestos de 1932 para aumentar las fuerzas navales, pero confío que el gobierno y el país están satisfechos con la flota».

CREACION DE UN INSTITUTO DE SEGUNDA ENSEÑANZA EN ORIHUELA

MADRID, abril 18. (AP) Hoy se celebró consejo de ministros bajo la presidencia de Azaña, despachándose asuntos de trámite.

Se aprobó la creación de un Instituto de Segunda Enseñanza en Orihuela, aprovechando la coyuntura de haber pasado a poder del estado el Colegio que tenían los Jesuitas en dicha población.

INAUGURACION DE LA FERIA SEVILLANA

SEVILLA, abril 18 (AP) Millares de personas, entre las que figuraba el ministro de la Gobernación señor Casares Quiroga, asistieron a la inauguración de la Feria de primavera. A la feria ha concurrido mucho ganado. La policía ha sido reforzada con el objeto de garantizar el orden.

De la Terminal

Presos a juicio.—Fueron trasladados anoche a Santiago de Cuba, donde comparecerán en un juicio, los penados Mario Cardona, Juan Cachamaida, Cándido Caza y Mario Cobas; por este mismo tren para Tunes fué conducido el preso Manuel Escalante. La custodia la forman miembros del Ejército nacional.

Tren expreso limitado.—Salieron por este tren a Cienfuegos, el representante Manuel Villalón, Amparo Vega y Hortensia Alva; a Cárdenas, el teniente Bivo y Antonio Gálvez; a Sagua, José Panvience; a Camagüey, Raúl de la Cotera; para Aguacate, la doctora Margot Ibáñez, directora de un colegio de aquella localidad; a Caibarién, Francisco Madariaga y Leonardo Gómez; a Santa Clara, Rogelio Insua.

EL MATADOR DE TOROS LICEAGA NO ESTA GRAVE

Los centros sindicalistas de Soria fueron clausurados a causa de los desórdenes

MADRID, abril 18 AP.—Los médicos han declarado hoy que el matador de toros mexicano liceaga no está gravemente herido, como se dice, y que es probable que se reponga dentro de un mes. Al principio se creyó que sus heridas eran críticas, pero los médicos han podido comprobar que ninguna de ellas interesa a los órganos vitales.

CLAUSURADOS LOS CENTROS SINDICALISTAS DE SORIA

SORIA, abril 18 AP.—Las autoridades ordenaron hoy la clausura de los centros sindicalistas como resultado del mitin celebrado ayer en esta ciudad que provocó luchas en las calles, en las que resultaron heridos cuatro sindicalistas.

ROBO EN UNA CARNICERIA

Denunció a la policía de la Sub Estación del Luyanó, Juan Fernández Martínez, vecino de Cueto, 19, que del establecimiento de carnicería que posee en la esquina de Cueto y Arango, en dicha barriada, le habían robado cuanto de valor había en el mismo, inclusive el tendido eléctrico y los focos de la luz, estimándose perjudicado en la cantidad de 260 pesos.

DIARIO de la MARINA

Teléfonos:

Dirección.. .. .. .. A-4151
Redacción M-7913
Jefe de Redacción.. A-3205
Sección de Sports .. M-7912
Administrador M-2522
Anuncios A-2425
Suscripciones M-7911
Quejas.. .. .. A-3785
Anuncios Clasificados A-3333
Talleres y Correos.. M-2002
Agencia del Vedado F-2613
Agencia J. del Monte - 1994
Agencia de Marianao FO-7380

EL PROYECTO DE AUTONOMIA VASCO-NAVARRA

Se establece la creación de un Parlamento y habría presidente por elección

MADRID, abril 18 (AP).— Hoy quedó redactado el proyecto de ley estructurando las cuatro provincias vasco-navarras (Guipúzcoa, Alava, Vizcaya y Navarra) como región autónoma en lo político y en lo administrativo. Será sometido ahora a un referendum regional.

El proyecto establece un parlamento vasco-navarro y un presidente que sería electo y designaría dos ministros por cada provincia. Vitoria sería la capital regional.

TOMO POSESION EL NUEVO DIRECTOR DE AGRICULTURA

MADRID, abril 18 AP.—El nuevo director de Agricultura, Don Fernando Valera, tomó hoy posesión de su cargo, en presencia del Ministro Marcelino Domingo.

OBRERO HERIDO

Trabajando en la hojalatería que está situada en Cádiz e Infanta, se produjo lesiones de carácter grave en la mano derecha, el obrero Armando Miranda Acosta, vecino de Cruz del Padre número 15.

SE CAYO EN SU CASA

Al sufrir una caída en su domicilio, se produjo la fractura del brazo derecho, Magdalena Camacho, vecina de Vives número 87, siendo asistida en el Hospital Municipal.

Estado del Tiempo

Nota del mediodía del lunes:

Una depresión de poca intensidad se encuentra en el Golfo de Campeche, extendidas además bajas presiones por todo el Golfo de México, Cuba, parte Sur de los Estados Unidos, casi todo México y porción occidental del Mar Caribe.

Pronóstico para el martes: Tiempo variable, con algunos nublados y pos bies lluvias diseminadas por el territorio. Iguales temperaturas. Vientos flojos a moderados variables.

Temperaturas locales

Durante las últimas veinticuatro horas se han registrado en la Habana las siguientes temperaturas en centígrados:

Máxima: 29.2.
Media: 25.5.
Mínima: 21.9.

Observatorio Nacional.

LOS HIJOS DEL FINADO NOVELISTA D. VICENTE BLASCO IBAÑEZ SE ENCUENTRAN EN DESACUERDO SOBRE EL TRASLADO DE LOS RESTOS DE AQUEL

Esfuerzos de los elementos laicos para que el traslado se haga sin mediar el clero

VALENCIA, abril 18 (AP.)— Enrique Molboysson, director del periódico «El Pueblo» de esta ciudad, que fundó el novelista Blasco Ibáñez, declaró al corresponsal de la

Vicente Blasco Ibáñez.

Associated Press en nombre de la familia del finado, que es incierta la noticia publicada por «La Veu de Tarragona», informando que los españoles laicos han impedido el traslado de los restos de Blasco Ibáñez desde Menton, Francia, a su país natal debido a que el novelista se reconcilió con la Iglesia antes de morir.

Molboysson agregó que los tres hijos de Blasco Ibáñez, no han llegado todavía a un acuerdo acerca del sitio donde deban sepultarse los restos de su padre en Valencia, y que se debe a esto la demora.

Siguió diciendo que los rumores que han circulado relativos a que Blasco Ibáñez se había reconciliado con la Iglesia antes de morir se han debido a que la viuda colocó imágenes en la capilla ardiente, pero añadió que la viuda no se opone a los esfuerzos de los elementos laicos, de que el traslado se efectúe sin intervención del clero.

En estos momentos se discute acerca del lugar donde deben enterrarse los restos del novelista y el Ayuntamiento de Valencia no ha decidido todavía por ninguna de las dos proposiciones que han presentado los amigos de Blasco. Según unos, deben enterrarse en el jardín de Monforte, y según otros, en la finca «la Malvarrosa», situada en los alrededores de Valencia.

Tan pronto como se haya decidido el sitio del enterramiento, se harán los preparativos para el traslado del cadáver.

Don Melquiades Alvarez Estima que la Mujer se Encuentra Capacitada Para Mediar en la Vida Pública

«La política de hoy—dijo ese político en un acto feminista en su honor—no es privilegio de clases, sino de justicia y democracia, y la mujer debe contribuir con su talento»

MADRID, abril 18.—ST.—Melquiades Alvarez manifestó que piensa intervenir en diversos actos políticos. Antes de hablar en Asturias lo hará en Pontevedra, Lugo y Vigo. Celebró Melquiades Alvarez un acto feminista organizado por el partido republicano liberal democrático. Hablaron varios oradores. Al final, hizo uso de la palabra Melquiades Alvarez, que agradeció el homenaje. Dijo que no creía necesario recoger ciertas manifestaciones de la mujer para demostrar que ésta debe intervenir en la vida política.

M. Alvarez

Ellas han sufrido una gran transformación que las capacita para ello y esta realidad está revestida por pensadores que tienen que rendirse ante la superioridad mental del sexo, si bien hay quien no quiere concederle todas aquellas cualidades que posee.

La política de hoy no es privilegio de clases sino de justicia y democracia y la mujer debe contribuir con su talento a hacer una política provechosa.

Hizo resaltar la labor de la mujer y dijo que ella discurre mejor con el corazón que con la cabeza. Por ello es todo corazón, corazón.

Hizo por último un llamamiento a la mujer para que ésta labore por la prosperidad de la patria.

ROBO DE PRENDAS

Paula Jáuregui Díaz, vecina de Pasaje Picayo número 7, denunció en la Duodécima Estación, que de su residencia le habían robado prendas y ropas que apreciaba en un valor de cien pesos. Los ladrones violentaron el escaparate de donde sustrajeron lo robado.

EL DIA 3 DE AGOSTO SALDRA DE PALOS LA CARABELA "SANTA MARIA" EN LA RUTA DE COLON

La obra póstuma del infortunado capitán Fermín Galán, que fué fusilado por los sucesos de Jaca, denominada «Berta» ha sido estrenada en Cartagena, por la Comp. de Carmen Muñoz

MADRID, abril 18 ST.—El comandante de la carabela «Santa María», don Julio Guillem, ha manifestado a los periodistas que el día 3 de agosto proyecta salir de Palos para efectuar el viaje en iguales condiciones que lo hizo Colón.

Este aplazamiento, pues se proponía salir antes, se ha debido a dificultades económicas, ya que el Gobierno español se ha desentendido de este viaje.

La vida a bordo será análoga a la la época del descubrimiento, consistiendo la única novedad en un captador de cine sonoro para obtener una película que registre las incidencias del viaje.

Calcula que tardará en recorrer el mismo itinerario que siguió Colón unos 45 días.

EL CONTRATO COLECTIVO DE TELEFONOS

MADRID, abril 18 ST—Se ha resuelto el recurso de la Telefónica respecto al contrato colectivo, disponiendo que se pongan en vigor todos los artículos del proyecto de contrato de trabajo colectivo que hayan sido aceptados por ambas partes.

Se dictan reglas en virtud de las cuales todas las vacantes en el personal de plantilla deberán anunciarse por concurso de antiguedad.

Para los concursos se dictará un Reglamento especial.

Los sueldos mínimos serán los siguientes:

Jefes de centro de primera 7.400 pesetas.
Idem, idem de segunda 6.300
Idem idem de tercera, 5.200
Jefes de centro femenino, de segunda 4.350.
Idem idem, de tercera, 3.700
Personal de oficinas masculino 3.600
Personal de líneas y celadores mecánicos, 3.000
Operadoras, 2.000
Ordenanzas y empleados subalternos 2.400
Repartidores, 1.500

Se constituirá un Jurado mixto nacional de Teléfonos para resolver todas las cuestiones entre la empresa y el personal.

ESTRENO DE UN DRAMA DEL CAPITAN GALAN

CARTAGENA, abril 18 ST.—En el Teatro Circo estrenó la compañía de Carmen Muñoz, el drama «Berta» obra póstuma del capitán Fermín Galán.

La obra es de ambiente rural, y en ella se ataca duramente al caciquismo.

El público hizo salir al palco esce-

DECRETO SOBRE EL PRECIO DE VENTA DE LA LECHE A LAS P. PASTEURIZADORAS

El Jefe del Estado, a propuesta del secretario de Agricultura, dictó los decretos—insertos anoche en la «Gaceta Oficial»—a que se hace referencia inmediatamente: modificando el párrafo segundo del artículo 207, del vigente Reglamento Orgánico para la Minería Cubana, de 28 de septiembre de 1914; adicionar al decreto del Ejecutivo número 768, de junio de 1930, publicado en la «Gaceta» de 11 del propio mes y año, tal cual fué modificado por decreto 717, de 26 de mayo de 1931, publicado en la «Gaceta» Oficial» de 1 de junio del propio año; fijando el precio mínimo que abonarán las plantas pasteurizadoras de leche establecidas en la ciudad de la Habana, por la leche que adquieran para su abastecimiento será de cinco centavos por cada litro. Este precio no podrá sufrir otro descuento que el derivado de distancia conocida y por concepto de fletes, que en la provincia de la Habana no podrá ser nunca mayor de medio centavo por litro y en las demás provincias de un centavo por litro.

POSTALES ESPAÑOLAS

LAS ESENCIAS

Por C. CABAL

Eran emoción en Sevilla. En esta Semana Santa, salió una cofradía solamente, la del Cristo de la Pena. La aguardaba un gentío formidable, los nervios en tensión y alto el espíritu, presto a empaparse en la emoción profunda de un momento extraordinario, en el que deseaban confundirse todas las convicciones, y alegrías, y entusiasmos y ternezas, de un pueblo lleno de impulsos, al que se le prohibe respirar. Solo el gentío, tan amplio, tan hondo, tan imponente, era ya un espectáculo por sí, con su gran vibración acelerada, de plena sublimidades. Lejos todos los tráfagos del día, todas las obsesiones de partido, todas las timideces de conducta... Se había puesto una garra a la ciudad; y la ciudad se desasió de pronto, sin precisión de esfuerzo, altivamente, y para responder altivamente a los imperativos de su fe. Toda la procesión fué como un triunfo, en las calles de flores y de sol.

Solo el gentío, tan amplio, era ya un espectáculo por sí, con sus movimientos de ola, con sus arcoves de fuego, con sus exaltaciones de tormento. El Cristo de la Pena iba cercado de todos los amores de Sevilla, florecidos por él, fijos en él, y que en los ojos se tornaban lágrimas, y entre los labios cantares. La inmensa poesía de la urbe, emanación de su cielo y exudación de su campo, hecha de transparencia de cristal y de sangre de clavel, de misterio de velo y lumbre de ojos, iba sobre él, como si fuera un palio, para cubrir su cabeza, y se desparramaba en torno suyo como si fuera un incienso, para besarle los piés. Ante él, gritó la ciudad, y cantó y sollozó, y ovacionó. ..Ante él, gritó la ciudad y le mostró su corazón, cubierto como una rosa encarnada...!

Tras de la angustia, un respiro. Una invasión de barbarie que Sevilla no pudo contener, puso junto a la puerta de sus templos la barbarie de la hoguera. Pasaron los malhechores, signando con carbón, y para siempre el nombre de los hombres de gobierno cuya complicidad la impulsaba. Pasaron los malhechores, y ahora es solo Sevilla lo que queda, con su intimidad más honda arrebatada de fe, y llena de las ansias de cantarla en muchedumbre de coplas, que saben arrullar y suplicar, y enardecer y llorar, porque son casi siempre penas recias y amarguras infinitas, sin otro desahogo que les valga que el de elevarse hasta Dios.

A lo largo de todas las edades, a Dios ya se le ha negado por una larga serie de razones que cuando se lanzaban a los libros, se juzgaban poderosas. La necesidad y la soberbia humana, que no cansan de andar en romería...! Esas razones pasaron. A cada siglo se juzgaba siempre que las que se alegaban por razones en los siglos anteriores, eran inconcebibles futilezas, sin sentido científico ninguno, y sin sentido común. Pasaron y Dios persiste. Para la ciencia de hoy, son futilezas aún las razones de ayer...

Y ante el calor, y la emoción y el gozo de esta ciudad de Sevilla, que hoy encomienda a Dios sus amarguras en plena sublimidad, se siente una profunda repugnancia hacia la necedad y la soberbia, que andan como malhechores, intentando arrancarles a los pueblos, esto que los hace pueblos y no rebaños bestiales, y esto que los hace hombres, y no cerdos de piara de Epicuro...

SE REPARARA LA CARRETERA DE CATALINA A GÜINES, PERO NO SE REBAJARA EL CANON DEL AGUA

También será reparada la calle que cruza al Hospital «Calixto García». Se pide la reparación de la carretera de Artemisa a Cañas. Visita a las obras del antiguo Senado

El teniente coronel señor Beltrán y el senador señor Benito Remedios, visitaron ayer al secretario de Obras Públicas, para interesar la reparación de la carretera de Artemisa a Cañas, para cuyas obras ofrecen recursos los propietarios de esa zona. El secretario prometió ir el miércoles a inspeccionar la carretera, para ver el estado de la misma, y ordenar los trabajos correspondientes. En la entrevista se encontraba presente también el ingeniero jefe de la provincia señor González del Valle.

UNA COMISION DE VECINOS DE GUINES GESTIONA LA REBAJA DEL CANON DE AGUA

Presidida por el presidente de la Cámara de Comercio de Güines y por el presidente del Ayuntamiento de dicha villa, señor Manuel González Regalado, estuvo a ver al señor secretario de Obras Públicas una comisión de vecinos y representantes de las sociedades locales, y el director del Hospital General Calixto García, interesando la rebaja del canon de agua; pues ya se han dado de baja algunos vecinos, que cerraron sus establecimientos. También gestionaron la reparcaión de la carretera de Catalina de Güines.

El señor Onetti, les prometió atenderles en cuanto a la reparación de la carretera, resultándole imposible complacerles en lo referente al agua, cuyo servicio está reglamentado oficialmente. Les manifestó que el cierre de los establecimientos tendría que obedecer a la situación, pero nunca exclusivamente al pago del agua; lo que sí podría hacer sería, en que fijaran una cantidad para ir amortizando sus adeudos, hasta liquidarlos, pero la rebaja del canon no estaba en sus facultades hacerla.

SE REPARARA LA CALLE QUE CRUZA FRENTE AL HOSPITAL CALIXTO GARCIA

El director del Hospital General Calixto García, ha pedido al señor Onetti, la reparación de la calle que da entrada al Hospital General Calixto García.

El secretario le ofreció ordenar inmediatamente su reparación, dando las órdenes acto seguido al ingeniero señor Melquiades Montes, para que proceda con carácter urgente a la realización de las citadas obras.

EL PRESIDENTE DEL TRIBUNAL SUPREMO VISITO LAS OBRAS DEL EDIFICIO O-REILLY Y TACON

Ayer visitó las obras del edificio del antiguo Senado, el presidente del Tribunal Supremo, doctor Juan C. Vivanco, acompañado de los magistrados Menocal y Rabell; del secretario de Obras Públicas; del ingeniero jefe de construcciones civiles y militares, señor Urquiaga, director de las Obras; del arquitecto señor Valdés y del auxiliar Porfirio Delange.

El doctor Vivanco felicitó al señor Onetti, y a los que con él cooperaron en la reparación del edificio, elogiando las obras de adaptación, muy satisfecho de que se hayan tomado en cuenta las indicaciones hechas por él para alojar el Tribunal Supremo en el viejo palacio que ha sido remozado desde la azotea hasta la planta baja, celebrando las grandes economías con que se llevó a cabo la obra, pues hasta el presente se emplearon unos nueve mil pesos, las que fueron calculadas en un presupuesto en ochenta mil pesos, pero se hicieron con personal del Estado, aprovechando todos los materiales que se hallaban en buen estado, lo mismo en la carpintería que en las instalaciones

RETIRA UNA COMPAÑIA SU SUCURSAL EN LA HABANA

Nos comunica el gerente de la Crane Co of Cuba que a virtud de retirar dicha compañía su sucursal en esta ciudad, las existencias de la misma serán distribuídas en Cuba, en lo sucesivo por la antigua firma «José Alió y Co., S. en C.»

M.E.C.D. 2016

DIARIO DE LA MARINA

FUNDADO EN 1832

Dirigido hasta 1919 por D. Nicolás Rivero y Muñiz.

OFICINAS: HABANA, PRADO 103— NEW YORK: 516 FIFTH AVE.

Editado por la Cía. DIARIO DE LA MARINA. (S. A.) cuyo programa consiste: «en la defensa de los intereses generales y permanentes de la Nación cubana, de los especiales de la Colonia española establecida en la misma y de la unión y armonía entre los diversos elementos que conviven en el país».
—Art. 1o. de los Estatutos.

TELEFONOS DEL DIARIO

Dirección	A-4151
Redacción	M-7913
Jefe de Redacción	A-3205
Sección de Sports	M-7912
Administrador	M-2522
Anuncios	A-2425
Suscripciones	M-7911
Quejas	A-3785
Anuncios Clasificados	A-3333
Talleres y Correo	M-2002
Agencia del Vedado	F-2613
Agencia de Jesús del Monte	I-1994
Agencia de Marianao	FO-7380

PRECIOS DE SUSCRIPCION AL «DIARIO DE LA MARINA»

Habana y Provincias

Mes	$ 1.60
Trimestre	$ 4.20
Semestre	$ 8.00
Año	$ 16.00

Extranjero

Trimestre	$ 5.00
Semestre	$ 9.50
Año	$ 18.00

Edición Dominical: (Para el extranjero solamente).

Semestre	$ 3.00
Año	$ 5.00

EL PROCESO DE SALONICA

(Por el DR. SALVADOR MASSIP)

En estos últimos años se ha enriquecido notablemente la ya abundante literatura sobre las causas y los orígenes de la Guerra Mundial. El tiempo transcurrido y los numerosos documentos dados a la publicidad por todos los Gobiernos, han permitido ir reconstruyendo, poco a poco, los comienzos del gran drama que comenzó en 1914, con el atentado de Serajevo; pero a pesar de todo, en ese punto, como en muchos otros, no se ha podido llegar todavía a una conclusión definitiva. Uno de los puntos oscuros de las causas de la Guerra es la participación que tomara en el suceso de Serajevo el coronel del ejército serbio Dragutin Dimitrievich, fusilado el 26 de junio de 1917 después del llamado **Proceso de Salónica.** El empeño del Gobierno de Belgrado en silenciar los hechos relacionados con Dimitrievich, su carrera militar, sus actividades políticas y su muerte hace sospechar que ha de tener para ello poderosas razones de Estado.

El 11 de junio de 1903, un grupo de oficiales entre los cuales figuraba Dimitrievich, (entonces capitán) asaltó el Palacio Real, dió muerte al rey Alejandro y a la reina Draga, puso fin a la dinastía Obrenovich y proclamó la restauración de la dinastía Karageorgevich, a la que pertenece el actual rey Alejandro de Yugoeslavia. Los mismos oficiales que consumaron el atentado fundaron la sociedad secreta **Unión o muerte** (llamada también la Mano Negra), que aspiraba a levantar el sentimiento nacionalista y a reunir a Serbia todos los territorios poblados por serbios. Dimitrievich, que mantenía muy buenas relaciones con la casa real, tomó parte activa en este movimiento. Su entusiasmo patriótico no tenía límites. Habría querido que Serbia, por sí sola, arrancase a los imperios otomano y austro-húngaro las provincias serbias irredentas.

Esta actividad agresiva no contaba con la aprobación del prudente Pachich, Primer Ministro del rey Pedro, que sabía perfectamnete hasta donde llegaban las fuerzas del pequeño reino y no quería comprometerlas hasta no estar seguro de la victoria. El antagonismo entre el Ministro y el patriota llegó a ser muy enconado. Durante las guerras balkánicas de 1912-1913, Dimitrievich y sus compañeros se batieron como leones. Las armas del rey Pedro, vencedoras de Turquía y de Bulgaria, engrandecieron el reino con varios territorios poblados por serbios; pero el régimen a que los sometió Pachich dió lugar a las protestas del ejército y renovó el antagonismo entre el Primer Ministro y el agresivo coronel.

Uno de los episodios de este antagonismo fué la abdicación del rey, que en 1913, so pretexto de mala salud, renunció al ejercicio del poder real en favor de su hijo Alejandro. El rey, que simpatizaba con el ejército, exigió a Pachich que extendiera la franquicia constitucional a las nuevas provincias o que abandonara el poder. Pachich, muy hábil, buscó apoyo en Rusia, protectora de Serbia desde los días azarosos de la lucha por la independencia. El Ministro ruso en Belgrado hizo saber cortésmente al rey que el Gobierno de San Petersburgo consideraba la permanencia de Pachich en el poder como necesaria para la política de cooperación que el Czar se proponía desarrollar con las potencias en relación con los problemas de los Balkanes. Ante esta actitud, el rey Pedro optó por abdicar. Pachich quedó triunfante y sus enemigos vencidos y humillados.

El Príncipe regente, en su condición de oficial del ejército había ingresado en la sociedad de **Unión o muerte;** pero desde que fué llamado a las más altas funciones del Estado, cayó de lleno bajo la influencia del Primer Ministro y mostró desvío por sus antiguos compañeros de armas. Sus relaciones con ellos se fueron haciendo tirantes. Varios oficiales pronunciaron **la palabra traición.** El Regente guardó silencio rencoroso. En la Corte y el Gobierno se extendió un sentimiento de inquietud.

En 1914 estaba a punto de estallar la revolución en Serbia. La Guerra Mundial, con la invasión austriaca y el desastre del ejército, impidió que la pugna entre el Príncipe Regente y los oficiales, capitaneados por Dimitrievich, se resolviese de un modo trágico. La derrota del voivoda Putnik y la espantosa marcha hacia el Adriático, a través de la hostil Albania, aplacaron momentáneamente los odios; pero no los hicieron desaparecer. Los serbios se rehicieron en Corfú. Valientes soldados y abnegados patriotas habían llegado allí enfermos, hambrientos, semidesnudos y casi desarmados; pero la administración militar francesa hizo milagros y al cabo de unos cuantos meses estaban organizados y equipados y se trasladaban a Salónica, a reforzar el frente constituido por los aliados en Macedonia.

Allí se encontraron el Príncipe Regente y el coronel Dimitrievich. Pasado el huracán de la derrota, resurgió el antagonismo entre los dos hombres. Alejandro, sintiéndose fuerte, se propuso hacer desaparecer la **Unión o muerte.** Pachich le había elevado el siguiente informe: «Ningún miembro del Gabinete podrá desempeñar sus funciones con un sentimiento de seguridad mientras no se le libere de hombres que además de su juramento al Rey y al Estado estén comprometidos por un juramento a una organización secreta que considera un deber sacrificar los intereses del Estado a los intereses de esa organización. Es imposible garantizar la responsabilidad del Gobierno mientras entre los funcionarios del Estado haya hombres que leales al juramento que han prestado a su organización se crean obligados a informarla de todas las medidas que toman las autoridades. Somos de opinión que la ley debe prohibir el ingreso en esa sociedad».

Era un golpe terrible para Dimitrievich y sus compañeros. Se les ponía fuera de la ley. Estaban vencidos. El Príncipe Regente pensó nombrar a Dimitrievich agregado militar en una Legación, para alejarlo del ejército; pero después decidió dejarlo en Salónica, en un puesto secundario de Estado Mayor. Sin embargo, para el coraje de Dimitrievich no había puestos secundarios. No perdió el contacto con sus compañeros y siguió desarrollando audaces actividades. Milagrosamente no perdió la vida a manos de unos asesinos. Después fué arrestado con autorización del general Sarrail, que mandaba en jefe las fuerzas de Salónica. Se le acusó de estar en comunicación con el enemigo. Un consejo de guerra, después de prolija investigación, lo exoneró de toda responsabilidad. Fué absuelto y regresó al Estado Mayor.

Apenas transcurridos unos días, se lanzó contra Dimitrievich la terrible acusación de haber atentado contra la vida del Príncipe Regente, en momentos en que éste hacía un recorrido en automóvil en compañía del marqués de Besiade d'Avaray, que guiaba el coche. Se ordenó su arresto y se le sometió a proceso, el que se hallamado **Proceso de Salónica.** Las investigaciones que se hicieron no pusieron nada en claro. El automóvil se había detenido en determinado lugar, al ruido de un disparo. Los detéctives franceses que seguían al Príncipe practicaron un minucioso registro en los alrededores; pero el contenido de su informe se ha mantenido en secreto. El día de la vista, el presidente del tribunal pidió a Dimitrievich que se limitara a contestar a las preguntas referentes al proceso y que omitiera las referencias a la política exterior de Serbia, sobre todo en cuanto al atentado de Serajevo. Dimitrievich se declaró único culpable y responsable del atentado de Serajevo, y apremiado por las circunstancias declaró también que de la preparación del atentado tenían conocimiento el Gobierno serbio y el Ministro de Rusia en Serbia. El Príncipe Regente se excuso de comparecer ante el consejo de guerra; pero manifestó públicamente que no creía en el atentado y que no dirigía ninguna acusación contra Dimitrievich. El tribunal dictó veredicto de culpabilidad y Dimitrievich fué pasado por las armas.

La ejecución de Dimitrievich causó profunda impresión en el ejército serbio. Se le llamó el nuevo Dreyfus. Sus compañeros de armas no formularon la menor protesta, porque era en 1917 y en el frente de Macedonia se luchaba entonces con renovado ardor contra austriacos, turcos y búlgaros. Sin embargo, el Gobierno de Pachich se creyó obligado a dar una explicación y en 1918, en Salónica mismo, publicó un grueso volumen de 630 páginas, en que consta todo el proceso seguido contra Dimitrievich; pero hecho curioso, una vez terminada la guerra, el Gobierno de Belgrado hizo recoger el libro y de él sólo se encuentran unos cuantos ejemplares en el extranjero.

¿Por qué fué fusilado Dimitrievich? No lo fué, sin duda alguna, por haber atentado contra la vida del Príncipe Regente, porque las investigaciones sobre el atentado no arrojaron nada. La ejecución se debió a razones que aun hoy se mantienen en secreto. En Austria, durante la guerra, se dijo que había sido fusilado porque podía comprometer al Gobierno serbio con declaraciones que demostraran el atentado de Serajevo había sido preparado con la participación directa del Gobierno de Belgrado; pero esta afirmación procede de parte demasiado interesada para que pueda ser tenida en cuenta.

UN CHINO CAYO DE UNA AZOTEA

En el Primer Centro de Socorros fué asistido anoche, el asiático Joaquín Wong, de 40 años, vecino de Dragones 96, de contusiones diseminadas por el cuerpo y probable fractura de las vértebras lumbares, siendo su estado de gravedad.

A la policía manifestó el asiático que encontrándose en el tren de lavado situado en Colón 32, subió a la azotea llevando un cesto con ropa, resbalando y cayendo al pasillo, produciéndose las lesiones que presenta.

HUMORADAS

POR J. ARISTIGUETA

JOSE MENDEZ: Habana. Me dice usted: «No puedo comprender cómo pueden engañarle a **ustez** etc.», para terminar así el párrafo: ...«me parece el colmo de la **inorancia.**»

Así que a **ustez** le parece el colmo de la **inorancia** que yo haya premiado un epigrama ¡porque se publico en un periódico sicalíptico! Y a mi me parece el colmo de la imbecilidad que eso se lea.

UNA VIEJA: Habana. Señora: Tiene usted razón. El señor antecesor conoce el epigrama de Diego Vicente Tejera ¡de un periódico sicalíptico!, sin saber de quién es. Yo no conozco esos «Arañazos» del gran poeta santiaguero, donde me dice usted que figura, que no es precisamente en «Consonancias», ni en «La muerte de Plácido», ni en «Un ramo de violetas». No es, tampoco, ese epigrama lo característico de la obra de Diego. Y he dicho, y repito que no hay ser en el mundo que pueda haber leído todo lo que se ha escrito, y menos de este género frívolo que estamos cultivando. Y si yo, a diario rechazo ¡centenares! de obras ajenas, ¿qué tiene de extraño que se me vaya alguno? Lo horrendo sería que se me presentara el trabajo de un gran poeta ¡¡y que yo no lo premiara!! ¿No lo cree así?

Quedo respetuosamente a sus pies, señora.

R. C.: Camagüey. Hace bien: Insista. Nuestras bromas no deben desanimar a nadie. Todos sus chistes son malos, pero usted es un santo. A ver, un milagro.

A. M.: Habana. Tiene usted grandes condiciones. No haga anuncios, señorita.

C. S.: Matanzas. —«¿Cómo se las arregla para vivir sin trabajar?»—«Con mucho trabajo.» (Bien. Si no fuera el asunto ya muy tratado, la premiaría una vez más, señorita. Pero el asunto tratado, sería re-tratado.)

E. N. San Ramón. Es largo. Los chistes descriptivos son de escaso vigor, aunque lo tengan en acción. Y esto es una acción de poco valor: Una mala acción.

J. E. A. (?). No es lo mismo: Que des las gracias, que las des-gracias

A. G.: Habana. ¿Que si merece usted cobrar? ¡Sí! ¡¡Y va a cobrar!!, sobre todo si no se enmienda.

R. G.: Habana. ¡Es de lo que no se ha visto, mandar un chiste tan visto!

GUANACARI: Habana:

«Estoy muy acongojado
desde el día en que he llegado
al pueblo de Campo Abierto;
¿Que por qué? Porque es lo cierto
que yo lo encontré cerrado.»

Sí, señor: Tiene usted estro y lo estropea un poco extendiéndose en demasía, como lo prueba esa quintilla, que concreta su **leve** epigrama sin necesidad del resto de su composición, que era la descomposición. Trabajo, que la rueda se gana con trabajo.

P. S.: Sierra Morena. Hombre: Mire que es usted vago. No da un «golpe»

A. A.: Habana. «El dolor de cabeza explica la envidia que nos dan Luis XIV, María Antonieta y Robespierre, que desde que se quedaron sin cabeza, descansan en paz.» (Esta primera parte de su trabajito, está muy bien. Es de lo que quita la cabeza. Lo demás, ya no; Ahí perdió usted la cabeza, y esto sí que es un do'or. Duro y a la cabeza.)

I. J.: Habana. «Los hombres indecisos pierden el tiempo y se lo hacen perder a los demás.» (Muy bien el pensamiento. Ahora, decídase a mandar el chiste.)

M. T.: Calbarién.—«¿Cómo estás solo, centinela?» —«Mu aburrido, mi teniente.» (Eso es un chiste «fusilado», ¡y lo merecía!)

V. C.: Cárdenas. Me dice: «Señor Aristigueta: Mándeme la rueda sin el carro, pues tiene las ruedas rotas y puede que le falten cigarros.» Y esto es mejor que sus dos chistes. Así que demuestra que puede hacerlo bien. Insista.

T. M.: Vedado. —«¿Cómo arreglaremos la fachada de la iglesia?» —«Picando el reboque para dejar la cantería al desnudo» —«¡El nudismo en la Iglesia! ¡¡jamás!!» (Reguларcito nada más: Aparte que para limpiar una iglesia, basta con el cepillo. Y no digo que es malo, porque tiene cura.)

FUMADORA: Güira de Melena. ¡Señorita!: Es verdad que su chiste tiene punta, pero ¡caray!, que es de cornúpeto. Y además usted me ha resultado otra «punta», que es el femenino de punto. Haga algo menos «puntudo.»

M. H.: Banes. Señorita: Que yo también me pongo colorado... Que a veces también tiene uno su poco de vergüenza..., aunque sea un lujo actualmente.

YUMURINA: Morón. Eso de: «El enano va», por «Elena no va», no está mal. Es una pequeñez, pero bien. Y vale más que cualquier cosa grande y mala, una buena chica.

M. A. G.: Habana —«¿Tu esposo trabaja?» —«No; se pasa el día ante el espejo.» —«¿Haciendo competencia a Mojica?» —«No, mujer: que es barbero.»

(No está mal. Hay claro concepto del chiste. Le ovaciono.)

Hay un montón de chistes malos y viejos, y no les digo nada, porque ya saben lo que les quiero decir. Y ni al cesto le han hecho gracia, ¡porque ya lo tienen muy lleno!

CUATRO PREMIOS «AGUILITAS»

ROSALINDA VAZQUEZ: Agramonte 16. Camajuaní.—«Los besos son peligrosos: besando se pueden coger muchas cosas.» —«Pues algunas chicas han cogido marido de esa manera.» (Hay «gancho», si señorita: José Manuel Ferrer, el Agente de los cigarros «AGUILITAS» le dará su rueda.)

M. A. P. A.: Habana No se puede negar que este chistero fraternal es maestro, porque a cada rato empuja su rueda de «AGUILITAS» al Asilo Nacional Masónico Y allá va la rueda, sin ceremonia, por esto que está muy en caja. —«Me han dicho que busca un cajero. ¿No tenía uno?» —«Precisamente a ése es al que busco.» (Este hermano, es terrible.)

CALIXTO PEREZ Y AL: Neptuno 62. Habana. —«Yo voto por los socialistas». —«Yo no. Han publicado un manifiesto y dicen que no va a quedar un obrero sin trabajo.» (No es que tumbe de espaldas, pero está hecho sin trabajo. Bueno, fume. Allá van los «AGUILITAS» Superfinos.)

CARLOS RODRIGUEZ: San Lázaro 54. Habana. —«He disparado seis veces sobre el rinoceronte que perseguía a nuestro negro guía.» —«¿Y diste en el blanco?» —«No; di en el negro.» (Y con esa puntería viene a cazar «AGUILITAS»: hay «balas-perdidas» con suerte. Esto es la carabina de Ambrosio. Fume, compadre.)

«CONCURSO FESTIVO»: Aquí damos de todo: pa los malos y pa los buenos; pa los malos, palos buenos, y pa los buenos, los mejores cigarros del mundo: «AGUILITAS». Trabajos a Correos, apartado 685 y a Zulueta 10, o Amistad 146.

El "Diario Hablado"

SE TRASMITE TODOS LOS DIAS

PANAMA MAIL S.S. Co.

FAMOSAS NAVES SANTAS

EL VAPOR

"SANTA TERESA"

SALDRA EL

MARTES 19 de ABRIL

PARA

NEW YORK

PASAJEROS Y CARGA

PARA MAS INFORMES DIRIJASE A

NITRATES AGENCIES CO.

Prado 102 esquina a Virtudes

TELEFONOS: M-7900 Y M-7909

LLOYD NORTE ALEMAN

PROXIMAS SALIDAS PARA ESPAÑA, FRANCIA, INGLATERRA Y ALEMANIA:

Fecha	Vapor	Puertos de escalas
Abril 21	«Sierra Ventana»	Coruña, Gijón, Santander, Southampton, Boulogne. Bremen.
Mayo 7	«Luetzow»	Vigo, Coruña, Gijón, Boulogne, Bremen.
Mayo 19	«Río Bravo»	Southampton, Boulogne, Bremen.
Junio 4	«Yorck»	Vigo, Coruña, Gijón, Boulogne, Bremen.
Junio 23	«Sierra Ventana»	Coruña, Gijón, Santander. Southampton, Boulogne, Bremen.
Julio 2	«Karlsruhe»	Vigo, Coruña, Gijón, Boulogne, Bremen.

PARA INFORMES Y RESERVACIONES

A. C. FABRICIUS & Co. S. en C

AGENTES GENERALES

Pasajes Cámara: OBISPO 28 A-3455

Fletes: OFICIOS 18 M-8082 - M-3951

Pasajes Tercera: ACOSTA 4 M-8066

NORTH GERMAN LLOYD

ANUNCIESE EN EL Diario de la Marina

Información Católica

EL CUARTO MIERCOLES DEL NOVENARIO A SANTA RITA EN EL SANTO CRISTO

Se ha celebrado en la Iglesia del Santo Cristo, la festividad del Cuarto Miércoles del Novenario especial de Santa Rita en preparación a su fiesta anual, que se efectuará en el mes de mayo.

En los cuatro ejercicios predicó el Padre Fray Jesús Fernández.

Por la mañana, sobre la extensión del culto de Santa Rita en la ciudad de Camagüey, a la cual visitó en pasados días por asuntos particulares. La Iglesia del Cristo, ha sido ampliada y se ha encargado una nueva imagen de Santa Rita, pues la actual está muy deteriorada por la acción del tiempo.

«Personalmente he podido apreciar la inmensa devoción que los bravos camagüeyanos profesan a Santa Rita, la cual ha aumentado extraordinariamente desde que se ha acrecentado en la Habana».

Por la tarde y noche, predicó sobre los daños espirituales que causan en las almas especialmente en la de los jóvenes las novelas y gráficos inmorales. Especialmente son causa de la pérdida de la fe en los jóvenes. Y en las señoritas, sustituyen al Rosario y a las lecturas recreativas.

En el orden temporal excitan el sistema nervioso rompiendo su equilibrio, causando sinnúmero de enfermedades y son causa de muchos suicidios.

Anatematiza su lectura y exhorta a los padres a vivir vigilantes a fin de preservar a sus hijos de esas infernales lecturas, que les corrompen el alma y destruyen su cuerpo.

Se le escuchó con profunda atención por extraordinario concurso de fieles.

Invitó a sus oyentes a concurrir al solemne novenario de Nuestra Señora del Buen Consejo, que daría comienzo el día 17 del actual a las 5 y media de la tarde y terminaría el 26 con misa de Comunión general.

Esta advocación de la Virgen, es secular en la Orden de San Agustín y en esta iglesia era muy venerada en tiempos pasados.

Vuelve, pues a restaurarse su culto y a venerarse su antigua imagen que permanecía olvidada.

Por la tarde las señoritas, Gracie la Santos y Carmelina Echevarría, interpretaron «Bendita sea tu pureza de Monje», bajo la dirección de la señorita Criselda López.

En los cultos de la noche, cantó la señorita Inés García, Salve del maestro Tomás, acompañada de órgano por la bella profesora Criselda López.

Por la mañana hemos visto con sumo placer, que han sido más numerosas las Comuniones.

Los ejercicios de la tarde y noche, estuvieron muy concurridos.

LAS SANTAS MISIONES EMPEZARAN EL 17 EN EL REPARTO LAS CAÑAS

Desde el día 3 al 10 de abril los Padres del Corazón dieron una misión en el reparto de la Ceiba perteneciente a la parroquia de Puentes Grandes.

El domingo 17 los Padres Lererra y Arandigoyen pertenecientes a la misma congregación empezarán la misión del reparto de las Cañas de la parroquia del Cerro. El P. Viera, párroco de la misma invita a todos sus feligreses a aprovecharse de estos días de Salud.

LA FIESTA DE SAN JOSE Y DE SAN ANTONIO EN LA IGLESIA DE LA MERCED

La Milicia Josefina de la Iglesia de la Merceda, celebrará hoy los siguientes cultos. A las 8 a. m. Misa de Comunión general. A las 9 a. m., Misa solemne y plática por el Padre Director, R. P. Bruno García, C. M.

A las 8 y media a. m. Misa solemne en honor de San Antonio de Padua, ejercicio de los Trece Martes y plática por el R. P. León Barrio, C. M.

Se invita a los devotos de San José y San Antonio.

GENER

UN TIPO DE CIGARRO

PARA CADA GUSTO

La sordera catarral puede eliminarse.

Si padece usted de sordera catarral, compre en la botica un frasco de Parmint (doble fuerza) y añada su contenido a ¼ de pinta de agua caliente y un poco de azúcar. Tome una cucharadita cuatro veces al día

Esto suele hacer alviar pronto los zumbidos de los oídos que tanto molestan La obturación de la nariz deberá desaparecer, la respiración ser más fácil y la flema cesar de caer en la garganta. Es fácil de confeccionar y agradable de tomar y cuesta muy poco Toda persona que tenga sordera catarral y zumbidos en los oídos deberá probar esta receta.

No. 6.

EL QUINTO MARTES A SAN ANTONIO POR LA PIA UNION EN S. FRANCISCO

La Pía Unión de San Antonio de Padua de la iglesia de San Francisco, celebró la festividad del 5o. martes de San Antonio de Padua con misa de Comunión general y el ejercicio de los Trece Martes, a las 7 y media de la mañana y a las 9 misa solemne y procesión de San Antonio por las naves del templo.

En la primera Misa ofició el Director de la Pía Unión, R. P. Fray José Sarasola, O. F. M.

En la segunda los Padres Fray Benito Azua, Fray Serafín Ajuria y Fray José Sarasola, O. F. M.

Después del Santo Evangelio de la Misa mayor, pronunció la segunda conferencia de Apologética cristiana, Monseñor Santiago G. Amigó, quien demostró la existencia de Dios de un modo concluyente y altamente científico, siguiendo en su demostración a Santo Tomás de Aquino.

Exhortó a tributar culto al Supremo Hacedor y rendir acatamiento a sus divinas leyes, siendo presente que Dios es paciente con los que le afenden blasfeman y maldicen porque es eterno.

El templo de San Francisco se vió colmado de fieles, los cuales asisten con sumo interés a estas cristianas y científicas conferencias, que ilustran el entendimiento y enfervorizan el corazón.

El martes 19, versará la conferencia sobre el siguiente importantísimo tema:

«Caracteres de la irreligión contemporánea».

La novedad e importancia del tema, llevará a San Francisco, el día 19 un extraordinario concurso de fieles.

Una Señorita es Acusada de Haber Estafado $4,000

Dió en garantía de una compañía de fianza, al Estado, terrenos q. no poseía, en A. de Pasajeros

El día 26 de abril de 1930, el Fiscal del Tribunal Supremo, en representación del Estado cubano, interpuso una demanda en cobro de 4 mil y pico de pesos, en el Juzgado de Primera Instancia de Cienfuegos, contra la señorita María Luisa Devesa Alomá.

Resulta que la señorita Devesa, constituyó una hipoteca voluntaria a favor del Estado por valor de 25.000 pesos, a fin de garantizar con ella, la compañía de fianzas «La Fiduciaria», establecida en Cienfuegos, dando como garantía los terrenos de la finca «Jucaral», que fueron tasados en 39.750 pesos.

Al embargársele la finca, por haber dejado de satisfacer los cuatro mil pesos al Estado, se solicitó por el Juzgado de Primera Instancia al Alcalde de Aguada de Pasajeros, que informara sobre la finca Jucaral.

Dicha autoridad municipal, informó al Juzgado, que los terrenos no se encontraban amillarados y si otro con igual nombre, propiedad de Domingo Alvarez, que lo posee en el barrio Carreño, por lo que se estima que se ha cometido un delito de estafa.

Con tal motivo el Fiscal de la Audiencia de Santa Clara. ha remitido copia de lo actuado al Juez de Instrucción de la Sección Segunda por haberse hecho la escritura, en el bufete del Dr. Eulogio Sardiñas, radicado en la Habana.

VARIOS CULTOS QUE SE ANUNCIAN PARA MAÑANA EN DIVERSOS TEMPLOS

EN LA IGLESIA DEL CRISTO

Se celebra en la iglesia del Cristo, la festividad del Quinto Miércoles del novenario especial de Santa Rita en preparación para su fiesta.

El horario de estos cultos es el siguiente:

Por la mañana a las 8.
Por la tarde a las 5 y media.

Por la noche a las 8 y media. Predicará en estos ejercicios el R. P. Jesús Fernández, O. S. A.

Se advierte a los fieles y de un modo especial a los devotos de Santa Rita, que el solemne novenario que se está celebrando en honor a Nuestra Señora del Buen Consejo, a las 5 y media de la tarde, se practicará conjuntamente con el de San ta Rita de esta hora.

EN LA IGLESIA DE SANTA CATALINA

El Jubileo Circular en la Iglesia de Santa Catalina, sita en 25 (Vedado.)

La Misa del Sacramento a las 9 a. m.

La reserva a las 5 p. m.

SANTAS MISIONES

En el Reparto Jacomino, Juanelo y sus limítrofes, santas misiones por el Padre José María Aboy S. J.

En el Reparto «Las Cañas» en el Cerro por los misioneros del Inmaculado Corazón de María.

EN LA PARROQUIA DEL CERRO

A las 8 y media de la noche reunión de candidatos a Caballeros Católicos.

EL PATROCINIO DE SAN JOSE, EN LA IGLESIA DE LOS JESUITAS, EN REINA

La Pía Unión de San José de la Iglesia de Reina, ha celebrado el Patrocinio del Santo Patriarca, con los siguientes cultos: A las 8 a. m. hubo comunión general para los cofrades y demás fieles.

Fué armonizada con escogidos cantos por el barítono señor José Fuentes. Siguió a la Comunión la Misa cantada en la cual ofició y predicó el Director de la Pía Unión, R. P. Maurilio Pinacho, Superior de la Residencia de la Compañía de Jesús de la Habana.

Muy bellísimo ha sido el panegírico del Patrocinio de San José, siendo elogiadísimo por la numerosa y distinguida concurrencia, que a estos cultos asistió.

Escogidas voces bajo la dirección del maestro señor José Fuentes, interpretaron, la misa nueva de Ravanello, Ave María de Riga y el Himno de San José.

Resultó brillantísima la parte musical.

El altar mayor donde estos solemnísimos cultos, se han celebrado, así como el particular de San José, lucían artísticos florales.

Felicitamos a la Pía Unión de San José de la iglesia del Corazón de Jesús de Reina, por el hermosísimo homenaje tributado al glorioso Patriarca San José en su excelso Patrocinio.

Famoso **WARD LINE** Servcio

Los vapores más bellos, rápidos y lujosos en servicio regular durante todo el año: Confort, comodidad y economía. Los precios, muy moderados, comprenden camarote y las comidas a bordo.

A NUEVA YORK

Salida de la HABANA

VAPOR	Sale de la HABANA	Llega a Nueva York	Precio minimum de a HABANA a NUEVA YORK en PRIMERA
Morro Castle	Abril 19	Abril 22	Ida. $85
Oriente	Abril 23	Abril 26	Ida y vuelta. $130

A MEXICO

Salida de la HABANA

VAPOR	Sale de la HABANA	Llega a PROGRESO	Llega a VERA CRUZ
Orizaba.	Abril 19	Abril 21	Abril 22
Morro Castle	Abril 26	Abril 27	Abril 28

PRECIO MINIMUM de los pasajes HABANA a MEXICO

PRIMERA CLASE

	Ida	Ida y vuelta
A PROGRESO	$76.00	$145.00
A VERACRUZ	71.00	135.00
A MEXICO D. F.	81.30	150.00

Para obtener datos mas amplios, reservar pasaje o comprar billete, dirigirse a la Ward Line Oficina de Pasajeros y Billetes

EDIFICIO DEL CENTRO ASTURIANO (Esq. Obispo y Parque Central)

Teléfonos: A-6154 y M 7776

Ad No. G-6327A—March

PANAMA PACIFIC LINE

HABANA A

NEW - YORK & CALIFORNIA

PROXIMA SALIDA:

El buque turbo eléctrico

"VIRGINIA"

33,500 Toneladas

SALDRA EL DIA 22 DE ABRIL A LAS 3 P. M. PARA

NEW - YORK

Agentes Generales y Consignatarios
THE WEST INDIES SHIPPING & TRADING CO.
Wm. H. Smith. Presidente

OBISPO 75. HABANA TELEFONO A-7322.

Niños Sanos Robustos Vivaces

"Los niños bien alimentados son generalmente sanos," decía un renombrado médico de la antigua escuela. Y hoy los más grandes especialistas le conceden el primer lugar a la *alimentación* en la crianza y el desarrollo normal de los niños.

Si bien la atención debida al régimen alimenticio apropiado se aplica a *todos* los niños, el punto es de doble importancia en el caso de niños faltos de robustez.

Las madres que emplean la *Cream of Wheat* (Crema de Trigo) como artículo de la alimentación diaria de la familia llevan mucho adelantado en el sentido de proteger a sus hijos de los peligros de la desnutrición.

La *Cream of Wheet* (Crema de Trigo) es uno de los alimentos más sanos del mundo. Nutre y robustece a los niños—los hace crecer fuertes y aumentar de peso. Y así contribuye a prevenir la nerviosidad, la poca resistencia y la falta de energía generalmente asociadas con la delgadez pronunciada.

Nunca es tarde para aprender. Comience a servir este delicioso alimento en su mesa.

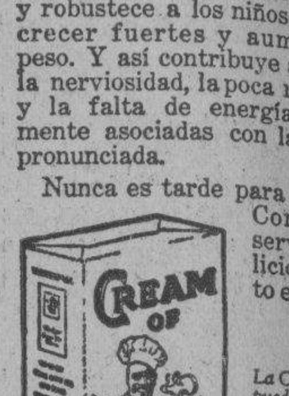

La Cream of Wheat puede tomarse en toda época del año, aun durante el verano. En su triple envoltura — triplemente cerrada — está libre de toda contaminación.

40 AÑOS DE EXITO

VINO-LEGITIMO-

PEPTONA-BARNET

FERROFOSFATADO

3 Copitas alimentan más que 100 gramos CARNE FRESCA

Todo se asimila pronto sin digerir, descansa el estómago y el hígado

PREPARADO POR:
Droguería "Sarrá" - La Mayor

FARMACIA DROGUERIA DE "JOHNSON"

DE TURNO LOS LUNES

Obispo No 30 TELEFONO-A-2129.

LA MAYOR

35 EDIFICIOS 700 EMPLEADOS

SARRÁ

DROGUERIA

ABIERTA TODOS LOS DIAS
TODA LA NOCHE LOS MARTES

A-8020

Farmacias de Turno

MARTES

HABANA

Rafael M. de Labra y Barcelona . . . M-4517 M-8510
San José 122 esq. a Padre Varela U-2507
Luz entre Oficios e Inquisidor M-5044
Gral. Aguirre y Aramburo U-1616
Ave. Menocal 118 .. .. U-7065
Rpca. del Brasil No. 41 A-3026
Tejadillo No. 38 .. .. M-5272
Rafael Ma. de Labra 180 M-5353
Gral. Aguirre No. 1 .. M-4236
Gral. Manuel Suárez 103 U-6743
Estrada Palma y Colón M-4640 A-4046
Enrique Villuendas y Oquendo U-6841
Ave. Menocal y Enrique Villuendas U-7070
M. Gómez 384 entre R. y S. Joaquín . M-4128 M-3607
Salud y Gervasio M-5410
Zenea No. 59 .. .. M-4170
Ruiz de Luzuriaga 129. M-5249
Compostela No. 163 .. M-3821
Ave. de la Independencia y Oquendo U-6830
Ave. Simón Bolívar y Manrique . . . M-5229 M-1289
Ave. de la República No. 203 . . . M-4268 A-7578
Corrales y Cienfuegos . M-4819
Manrique No. 7 . . . . M-1616
M. Gómez 172, entre Carmen y Rastro . . M-5692
Príncipe No. 19 . . . . U-7097
San Nicolás y Rayo . . A-8188
Ave. Menocal No. 59, esquina a Estrella . . U-4000

VEDADO

Calle 17 No. 58 entre J e I F-6092
Zapata y B F-6007
Calzada y 10 .. .. F-6262
Calle 17 No. 453 entre 8 y 10 .. .. F-6193
Calle 23 No. 381 entre 2 y 4 .. .. F-6127

VIBORA

Tejar y 16, Rto. Lawton X-2313
10 d eOctubre 600 .. .. I-7581
San Francisco y Lawton X-2326
10 de Octubre 444 esquina a Chaple I-7829 I-7700
Santa Catalina y Luz Caballero I-7474
Carretera de Managua y Valiente I-5342
Gertrudis y Tercera .. X-2777

JESUS DEL MONTE Y SANTOS SUAREZ

10 de Octubre y Santa Emilia I-4473 I-7568
San Leonardo y Flores I-7468
10 de Octubre No. 231 . X-2247

LUYANO

Herrera No. 50 . . . . I-7777
Calle 11 y Rafael de Cárdenas X-2528

CERRO

Churruca No. 16 .. .. I-7440
C. del Cerro 599 esq. a Patria A-6136 M-5136

NOTA. — Este grupo deberá prestar el servicio público todo el día y la noche de los Domingos, Fiesta y Duelo Nacional siguientes: Enero 17; Febrero 28; Abril 10; Mayo 22; Julio 3; Agosto 14; Septiembre 25; Noviembre 6; Diciembre 18.

M.E.C.D. 2016

Sin Noticias de Los Yates Que Vienen a La Habana en Regata

SPORTS DIARIO DE LA MARINA SPORTS

AÑO CIEN — LA HABANA, MARTES, 19 DE ABRIL DE 1932 — PAGINA TRECE

Tratemos de Algo

Se ha dicho y repetido infinidad de veces por personas poco versadas en el sport de la vela, que el yatching es asunto tan aburrido que solamente interesa al patrón y grumete de cada balandro en competencia, que no existe emotividad para el que presencia una regata y que por lo tanto los adeptos de esta clase de entretenimiento pueden contarse con los dedos de las manos.

No hay juicio más equivocado que el que acabo de apuntar. Se parte del principio falso de no encontrar interés, emoción alguna el que ve los barcos en porfía en una competencia de vela, que unos van tras otros, con más o menos lentitud de acuerdo como sople el viento. Si el espectador sabe lo que es una hábil maniobra, con seguridad que no ha de hallar tan "sin gracia" este deporte como algunos se lo figuran.

La mejor prueba de que se necesitan tener conocimientos para dirigir un barco de regatas, por pequeño que éste sea, la tenemos en que primero se han de pasar dos o más años de grumete antes de recibir el galardón de piloto. Y los hay, pudiera citar nombres, que llevan muchos veranos tirando por las cuerdas y recibiendo órdenes de su piloto sin haber logrado pasar de la categoría de grumete, es decir, sin hacer el mando.

Y en cuanto a los adeptos lo son los socios del club cuya enseña muestra el balandro, pues es un paladín, un defensor de sus sedas sociales, de su pabellón deportivo. Por eso sabemos que la hermosa flota de veleros del Habana Yacht Club tiene un Comodoro y un Vice-Comodoro y un Comité de Regatas que organiza y cuida de los eventos. Y sabemos más, que los mil trescientos socios del Habana Yacht Club no solamente desean ardientemente el triunfo de sus barcos, que cuidan de no olvidar sus nombres y agasajan con lucidas y entusiásticas fiestas a sus hombres de mar, a sus queridos lobos.

E igual que ocurre en la veterana sociedad náutica de Cuba cuya existencia data del año 1886, sucede en el Miramar Yacht Club con sus mil entusiastas "caleteros" que no pierden un movimiento de sus barcos y que por todos los medios hábiles y honestos ensanchan cada vez más la esfera de acción de su brillante flota. Y exactamente ocurría al Vedado Tennis en los tiempos gloriosos del malogrado piloto Enrique Lavedán, el más formidable competidor de la enseña yatista de la playa de Marianao.

Fuera de la Habana, en Cienfuegos, se llegó a formar una muy respetable flota que daba a los aires, sobre las aguas de "Revienta Cordeles", las sedas verdes y blancas del Cienfuegos Yacht Club, sociedad náutica que inició las competencias y las mantuvo por tres años del Campeonato Star Class de Cuba, ofreciéndose como premio la inscripción del ganador en una copa de pura plata cuyo costo no bajó de mil dólares. Y tras los triunfos náuticos de los yachtmen de la Perla del Sur iban los entusiasmos de un millar de asociados al club y de toda la gente bien de Cienfuegos.

Ya ven pues, aquellos que estiman que el yachting resulta un deporte de muy escasa importancia, "por no causar emoción ver los barquitos desde la orilla", cuán grande es el número de sus seguidores, de aquellos que sin sabiendo manejar tan siquiera las drizas, van en cambio con todos sus alientos siguiendo el curso de sus velas y deseando impulsarlas, pues ellas compiten por la enseña que tanto se quiere y el que triunfe significa nuevos y valiosos trofeos que internar en las vitrinas del club y una fiesta de sainetes que epilogue la hazaña con el Canto del Pirata y... ¡la bomba va!

José M. Martínez Cañas, uno de los esgrimidores más brillantes que ha producido la tierra sibonеya, que en esa dificilísima rama del deporte ha conquistado para su país, en torneos internacionales, triunfos de relieves mundiales, acaba de ser llevado a un sillón de la Academia de Ciencias, noticia que se apresuró a publicar este DIARIO en su edición del próximo pasado domingo con el natural alborozo.

El doctor Martínez Cañas, pese a sus años mozos, es una eminencia médica dentro y fuera de nuestras costas. Es un record de juventud puesto al servicio de una mentalidad tan vigorosa que pasma el contemplarla. No podía dejar que pasara de largo esta oportunidad de rendirle mi homenaje, mi admiración más sincera a un cubano tan eminente y a quien me unen lazos de la más fuerte amistad. Bien hace la Academia de Ciencias en contarlo entre sus miembros más distinguidos, es un acto de justicia. ¡Atta boy, doctor!

GUILLERMO PI.

Ray Kolp Lució Muy Bién Contra el Team Pirata

Parece que lo inspiró un jonrón de Babe Herman y un fielding muy hermético

CINCINNATI, abril 18 (AP.)— El primer home rund de Babe Herman en la temporada y el inspirador fielding de sus compañeros proporcionaron a Ray Kolp a los Reds del Cincinnati una victoria de cinco por cero sobre los Piratas del Pittsburg. Con el score dos por cero a favor de los Rojos en el octavo, Herman envió la bola dentro de la esquina más lejana del right field, empujando a Manion y Gilbert delante de él.

El juego, que duró sólo una hora y trece minutos, quedó a un solo minuto del juego-record establecido por los Reds en octubre 5 de 1929.

PITTSBURG

	V.	C.	H.	O.	A.	E.
Traner, cf.	4	0	0	5	0	0
Waner, rf.	4	0	1	1	0	0
Comorosky, lf.	3	0	0	1	0	0
Traynor, 2b.	3	0	0	0	1	0
Suhr, 1b.	3	0	1	11	1	0
Piet, 2b.	3	0	1	4	1	0
Shrenow, ss.	3	0	0	1	4	3
Grate, c.	3	0	1	1	0	0
French, p.	2	0	1	0	3	0
Hogue, x	1	0	0	0	0	0
Totales	29	0	5	24	10	3

X bateó por French en el 9o

CINCINNATI

	V.	C.	H.	O.	A.	E.
Douthit, cf	4	1	1	2	0	0
Gilbert, b3.	3	1	0	0	3	0
Herman, rf	4	2	3	3	0	0
Roettger, lf.	3	0	0	3	0	0
Heath, 1b	3	0	0	12	1	0
Morrissey, 2b	3	0	0	2	4	0
Durocher, ss	3	0	0	3	5	0
Manion, c	3	1	0	1	0	1
Kolp, p	2	0	1	1	3	0
Totales	28	5	5	27	16	1

Anotación por entradas

Pittsburgh	000 000 000—0
Cincinnati	000 100 13x—5

SUMARIO

Empujadores: Herman 4. — Two base hits, Herman. Home run, Herman. Stolen base: Douthit. Sacrifice: Roettger Kolp. Double plays: Shrenow, Piet a Suhr; Kolp, Durocher a Heath, Durocher, Morrissey a Heath, Morrissey, Durocher a Suhr. Left on bases: Pittsburgh 2; Cincinnati 2. Struck out: French 1; Kolp 1. Hit by pitcher (Gilbert) por French. Umpires: Rigler, Donnelly y Quigley. Time of game: 1:13.

Earl Sande, Fué Suspendido Tres Días en Jamaica

Quiso sacar ventajita en una de las carreras, pero el starter Cassidy lo «izó»

NEW YORK, abril 18 AP.— La campaña de «come back» de Earl Sande sufrió un alto hoy, cuando fué suspendido por tres días, debido a su conducta en el post durante las primeras y cuarta carreras de hoy en Jamaica.

El starter George Cassidy decretó la suspensión sobre el «premier jockey» de América, cuando Sande, ansioso por lanzar su monta al frente al darse la arrancada, persistió en meterse debajo de la cinta y ganar ventaja con Gay Atier en la primera justa del programa y con Lullaby II en la cuarta. Cassidy reprendió a Sande por la primera falta y le advirtió que si repetía lo suspendería.

Sande, buscando su primer triunfo desde que volvió a la silla el sábado, olvidó la reprensión y de nuevo trató de ganar ventaja en la salida. Sin nuevas advertencias Cassidy le suspendió.

La suspensión de Sande opacó un tanto la victoria de Curacao, un elegible para Preakness y el Derby de Kentucky, propiedad de Mrs. Payne Whitney.

Haciendo su debut como ejemplar de tres años, Curacao superó a un corto pero escogido field en el Spinalong Purse, a seis furlongs. El potro del Greentree Stable hizo la distancia en 1.12 2/5

EL TEAM AMERICANO DE LA COPA DAVIS PASO AL 2o. ROUND EN W. S. S.

WHITE SULPHUR SPRINGS, 18 de abril. (AP.)—El team americano de la Copa Davis jugando en su último torneo antes de batirse con el Canadá en Wáshington la próxima semana, pasó al segundo round en el campeonato amual Mason and Dixon.

Encabezados por Ellsworth Vines, campeón nacional, Wilmer Allison y Johnny Van Ryn ganaron sus matches del primer round y Frank X. Shileds sacó un bye.

Sintonice la Estación
C M W.
EL DIARIO HABLADO
A las 7 y 30 a. m.,
1 p. m. y 6 p. m.

Sam Gibson Sólo Duró 5 Entradas Contra el Boston

Bateando diez hits a tres lanzadores vencieron los Braves con score de 7 a 1

POLO GROUNDS, abril 18 (AP.)—Sam Gibson, haciendo su primera salida como Gigante, duro sólo cinco innings hoy mientras los Braves derrotaban a los neoyorquinos siete por uno, para tomar la delantera en la serie dos juegos por uno. Herman Bell, que entró en el cajón al comienzo del sexto acto, fué sacado para enviar un emergente en el séptimo y Roy Parmalee terminó el encuentro. Walter Betts lanzo por los Braves y dejó a los Gigantes en siete hits.

Dos Braves conectaron home run, conectando Schulmerich uno y Worthington el otro

Unos tres mil fanáticos presenciaron el juego.

BOSTON

	V.	C.	H.	O.	A.	E.
Maranville 2b	4	1	0	4	2	0
Worthington lf	5	2	2	0	0	0
Berger cf	4	1	1	3	1	0
Schulmerich rf	3	2	1	3	0	0
Shires 1b	4	0	3	3	0	0
Urbanski ss	4	1	1	3	0	1
Knothe 3b	4	0	0	2	1	0
Spohrer c	3	0	1	4	2	0
Betts p	4	0	1	0	0	0
Totales	35	7	10	27	6	1

GIGANTES

	V.	C.	H.	O.	A.	E.
Critz, 2b.	4	0	0	2	9	0
Koenecke, lf	4	0	0	4	0	0
Lindstrom, cf.	3	0	2	2	0	0
Terry, 1b.	4	1	2	12	0	0
Ott, rf.	3	0	0	3	1	0
Hogan, c.	4	0	1	3	1	0
Vergez, 3b.	3	0	1	0	1	0
Marshall, ss.	4	0	1	1	2	0
Gibson, p.	1	0	0	0	0	0
Fullis, x.	1	0	0	0	0	0
Bell, p.	0	0	0	0	1	0
Allen, (1)	1	0	0	0	0	0
Parmelee, p.	0	0	0	0	0	0
Leslie (2)	1	0	0	0	0	0
Totales	33	1	7	27	16	0

ANOTACIÓN POR ENTRADAS

Boston	103 110 100— 7
Gigantes	010 000 000— 1

Home runs: Schulmerich, Worthington.
Three base hits: Worthington.
Two base hits: Lindstrom.
Sacrifice hits: Vérgez.
Carreras producidas por los bateadores: Berger 1; Hogan 1; Shires 3; Spohrer 1; Schulmerich 1; Worthington 1.
Doubles plays: Vérgez a Critz a Terry Berger a Maranville.
Struck outs: Betts, 2; Gibson 2; Bell, 0, Parmelee, 1.
Bases por bolas. Betts, 2; Gibson 3é Bell, 0; Parmelee, 1.
Bead balls: Bell, a Schulmerich. Wilds Gibson 2
Observciones: x bateó por Gibson en el quinto (1) bateó por Bell en el séptimo (2) bateó por Parmelee en el noveno.

FUERON REBAJADOS LOS LOGROS DEL FAVORITO PARA EL «KENT. DERBY»

LONDRES, abril 18. (AP.)—Los logros en contra de de Orewell, potro propiedad del americaño W. M. G. Singer, favorito para ganar el Derby de Epsom, fueron rebajados hoy hasta 7 a 2.

La Experiencia de Adolfo Luque Como Pitcher Puede Salvar a los Gigantes de Esta Gran Mala Racha

Si los pitchers ases del «staff» de John McGraw siguen luciendo mal como hasta el presente, el criollo tiene un gran chance para actuar como pitcher-starter. Luque tiene bola rápida

(Especial para DIARIO DE LA MARINA, por Walter DOUGLASS)

NUEVA YORK, abril 18.—AP.—Fué el Alcalde Walker quien lanzó la primera bola en el Polo Grounds el día inicial de la temporada y fué Bill Walker quien continuó lanzándola por un par de innings. Los fenomenales sluggers de Burt Shotton retiraron pronto a Bill Walker. Los dos Walkers—el alcalde y el pitcher—salieron del Polo Grounds al mismo tiempo.

Pero la desgracia de Bill Walker ha aumentado los chances de Adolfo Luque como starter de los Gigantes este año. Walker, el mejor pitcher zurdo de la Liga Nacional el año pasado, fué bateado con gran facilidad por todos los bateadores del Filadelfia. En ingenio de Burt Shotton al hacer sus alineamientos se pudo ver con precisión en ese juego inicial en que los Filies pegaron 17 hits y sacaron trece carreras.

John Mc Graw sacó a Bill Walker del juego y mandó a Mitchell y luego a Permelee. Ninguno de los tres tuvieron suerte con los muchachos de Burt Shotton. Y lo que esos muchachos hicieron el primer día puede repetirse. La experiencia ganada jugando con los Atléticos a quienes vencieron hacen creer a este corresponsal que Burt Shotton va a ser la sorpresa del año.

En Boston los Braves lucen bien. El modo en que derrotaron a los Dodgers los hace temibles. Y en los rojos de Cincinnati le pegaron el primer día a los Cubs, perdiendo el segundo por una miseria. Los tres clubs más bajos de la Liga Nacional parece que van a dar mucho que hacer a los Gigantes este año. Solamente Adolfo Luque puede ayudarlos. La experiencia de Luque será la mejor ayuda de Mc Graw y si los ases Walker, Michell, Fitzsimmons y Parmelee, no mejoran veremos este año a Luque, Schumacher y Mooney pitcheando como starter en el Polo Gorunds.

Muchos de los expertos dijeron a Mc Graw que Adolfo Luque pudo haber retirado a los Filies en buen orden. Y se creía que el viejo Mc Graw pusiera a Luque en el plate al salir Walker. Mc Graw prefirió emplear a Mitchell y Parmelee con malos resultados. Phil Collins pitcheó un juego admirable pero al notar que su gente llevaba una buena ventaja aflojó mucho.

HOYT SIN RAPIDA

En Brooklyn pudo notarse que Weite Hoyt ha perdido su rápida. Esa era la mejor tirada del elegante pitcher neoyorquino. En varias ocasiones tuvo a su gente con dos strikes y tres bolas. En esos casos los pitchers siempre recurren a las rápidas que son las más difíciles de batear y las más seguras. Hoyt eligió pitchear curvas pasando al batedor. Eso probó o por lo menos nos hizo sospechar que Hoyt ya no tiene aquella bola rápida que era su mejor servicio.

Adolfo Luque que posee todavía una rápida admirable y una curva tan buena como la de Hoyt hubiera lucido mucho mejor que Hoyten Ebbets Field. Con el viento y la nueva pelota las curvas de Hoyt eran fáciles de batear. Solamente una rápida endemoniada como la que Ed Brandt sirvió a Brooklyn era inencontrable. Adolfo Luque sabe lanzar en esa forma y su presencia en el diamante fué pedida a menudo por los fanáticos del Polo Grounds el día inicial.

El "Diario Hablado"

SE TRASMITE TODOS LOS DIAS

Resultados de los Juegos de Ayer

LIGA NACIONAL

Boston, 7; New York, 1.
Brooklyn 8; Filadelfia, 0.
Cincinnati, 5; Pittsburgh, 0.
Chicago, 3; San Luis, 1.

LIGA AMERICANA

Washington, 15; Filadelfia, 7.
Detroit, 14; San Luis, 7.
Cleveland, 2; Chicago, 1.
No había más juegos señalados

ESTADO DE LOS CLUBS

LIGA NACIONAL

	Chi.	Fila	Brook	Bost	Cinci	Pitts	Card	N. Y.	Gan	Ave.
Ch.	x	0	0	0	2	0	2	0	4	667
Fila.	0	x	1	0	0	0	0	2	3	600
Bro.	0	2	x	1	0	0	0	0	3	600
Bos.	0	0	1	x	0	0	0	2	3	600
Cin.	2	0	0	0	x	2	0	0	4	571
Pitts.	0	0	0	0	1	x	2	0	3	429
Car.	0	0	0	0	0	2	x	0	2	333
N. Y.	0	0	0	1	0	0	0	x	1	200
Pdos.	2	2	2	2	3	4	4	4	x	

LIGA AMERICANA

	Yank	Was	Det	Fila	Chi	Clev	S. L.	Bost	Gan	Ave
N. Y.	x	0	0	1	0	0	0	1	2	667
Was.	0	x	0	1	0	0	0	3	4	667
Det.	0	0	x	0	0	2	2	0	4	667
Fila.	1	2	0	x	0	0	0	0	3	600
Ch.	0	0	0	0	x	1	3	0	4	571
Cle.	0	0	1	0	2	x	0	0	3	500
S. L.	0	0	1	0	1	0	x	0	2	286
Bos.	0	0	0	0	0	0	0	x	0	000
Pdos.	1	2	2	2	3	3	5	4	x	

JUEGOS SEÑALADOS PARA HOY

LIGA NACIONAL

Boston en New York.
Filadelfia en Brooklyn
No hay más juegos anunciados en este circuito.

LIGA AMERICANA

St. Luis en Detroit.
Cleveland en Chicago.
Washington en Filadelfia.
New York en Boston (2 juegos).

Babe Phelps no Permitió Anotar a los "Phillies"

Esta es la segunda lechada que propina el Brooklyn en su terreno de Ebbets Field

EBBETS FIELD, abril 18 (AP.)—Pitcheando en su forma de 1930, Babe Phelps dejó a los Phillies sin carreras hoy y los Dodgers ganaron el tercer game de la serie ocho por cero. Esta es la segunda victoria por nueve ceros que se apunta el team local. Phelps permitió seis hits aislados y sólo los Phillies le llegaron a segunda después del segundo inning. En el cuarto, los Dodgers acumularon seis hits contra Reggie Grabowski y lo sacaron del box. Cinco carreras anotaron en esa entrada.

En el séptimo, Wright pegó un home run después que Wilson había conectado un triple.

La concurrencia fué de unas ocho mil personas.

FILADELFIA

	V.	C.	H.	O.	A.	E.
Mallon 2b	3	0	2	1	1	0
G. Davis cf	4	0	0	1	0	0
Klein rf	4	0	1	0	0	0
Hurts 1b	3	0	0	6	0	0
Lee lf	4	0	0	1	0	0
Whitney 2b	2	0	1	3	1	0
WBartell ss	3	0	1	4	3	0
Mc Curdy c	3	0	0	8	1	0
Grabowski p	1	0	0	0	0	0
Elliott p	0	0	0	0	0	0
Taitt (1)	1	0	0	0	0	0
Nichols p	0	0	0	0	1	0
Brickell (2)	1	0	1	0	0	0
Adams p	0	0	0	0	1	0
Totales	29	0	6	24	8	0

(1) Bateó por Elliott en el 5o.
(2) Bateó por Nichols en el 8o.

BROOKLYN

	V.	C.	H.	O.	A.	E.
Cohen lf	5	0	1	1	1	0
Frederick lf	4	0	0	1	0	0
Stripp 3b	4	1	1	1	2	0
Wilson cf	4	2	2	1	0	0
Wright ss	4	2	3	4	6	0
Cuccinello 2b	4	1	1	3	1	0
Kelly 1b	3	1	2	10	1	0
López c	3	1	2	4	1	1
Phelps p	4	0	0	2	4	0
Totales	35	8	12	27	16	1

Filadelfia	000 000 000—0
Brooklyn	000 510 20x—8

Empujadores: Cucinello, Kelly 3 López, Cohen, Whirght 2.
Two base hits: Kelly, López.
Three base hits: Whitney, Wilson
Double plays: Phelps a Kelly; Cohen a López: Cuccinello, Wright a Kelly.
Quedados en base: Filadelfia 5; Brooklyn 5.
Bases por bolas: Phelps 2; Grabowski 2.
Struck out: Phelps 2; Grabowski 3; Elliot, 2; Nichols 2; Adams 1.
Hits: Grabowski 5 en 3 y medio; Ellios 1 en 2-23; Nichols 5 en 3; Adams 1 en 1.
Dead ball: Phelps a Mallon.
Pitcher perdedor: Grabowski.
Umpires: Magekurth, Stark y Klem.
Tiempo: 2 horas 2 minutos.

Muselina Inglesa «FAVORITA». — Almacenes de Paños de SOBRINOS DE NAZABAL. Muralla 70

WESLEY FERRELL GANO SU SEGUNDO DESAFIO, GANANDO AL CHICAGO

CHICAGO, abril 18. (AP.)—Wesley Ferrell se apuntó su segunda victoria de la temporada hoy, mientras dejaba a los White Sox en siete hits y los Indians ganaban 2 por 1. Tan bien como Ferrell lanzó Vic Frasier, desafortunado joven pitcher del Chicago. Frasier permitió solamente cinco hits antes de ser retirado para enviar a un emergente en el octavo, pero la perjudiciaron mucho seis errores de sus compañeros.

	C.	H.	E.
Cleveland	000 011 000—	2	6	0
Chicago	000 001 000—	1	7	6

Baterías: Ferrell y Myat. Frasier, Mc Cain y Grube.

Un Lunes Muy Animado y Elegante de Habana-Madrid

Pastrana y Zamora ganan un buen primero a Ozquila y Buendía Menor. El estelar resultó con guasa. Lo ganaron peloteando bien; pero sin contrarios: Vallejo y Guesala. Iturrino y Labat Mayor, hicieron 18

ESTELAR PARA HOY: OLAVEAGA-GAYARRE CONTRA EMILIO-LABAT MENOR

Y como tras las tempestad llega la calma que cantan los barítonos barbudos en la Tempestad, tras aquel torbellino de gentío, de peloteo y de ruido del sábado, siempre la mar de soberano y de aquel domingo, delirante hasta la demencia del fanatismo, llegó el lunes, que siempre asoma su caricatura mohina, larga, pálida, neurasténica, de hojalatero juerguista que vuelve a la realidad del odioso taller, de la garlopa y de la viruta. Y, aunque día honorable de trabajo, que dicen los que nunca dieron un golpe, que el trabajo es una virtud, nosotros volvemos a nuestro taller, que es el Habana-Madrid, donde siempre arde el fuego sacro del peloteo, a dar todos los golpes posibles, esto es a hacer ruido con nuestros pateos y nuestros aplausos, que no hacemos nosotros precisamente, sino que lo hacen nuestros nervios en la hiperestesia propia de las emociones que nos emocionan y sobresaltan.

Y aunque el remanso nocturno es mas serio, más grave, más prounde, el lleno es de los hinchaos. Aplauden. Es que salen los jóvenes peloteantes del prólogo, los blancos, Pastrana y Zamora, contra los azules, Ozquila y Buendía menor. Que hacen un partido de los buenos, pues haciendo grande y brioso peloteo, nos emocionamos y tuvimos que aplaudirlos en los bravos empates de 1; 8; 12; 13; 14; y 22. Lo ganaron los dos blancos y los dos azules llegaron a los correctos 26. Boletos a $1.40. Más boletos de la primera quiniela, de Pastrana a $3.40 y combinada de Pastrana y de José Mary a $30.00. Tragamos de don Camarón. Y en tragando, cómo no, si señor entramos andurriales adelante del gran estelar, que había despertado cierta expectación entre el fanatismo, porque lo disputaban estos cuatros gallos, de buen peso y de cepucla certera. Vallejo y Guesala, contra los azules, Iturrino, fué por vino y Labat mayor. Se pelotean diez tantos briosos, rudos, de los grandes. Surge sonriente y humilde un empate en la monjita y ya ni uno más. Vallejo, jugando con la cabeza, como quisiéramos verlo pelotear siempre y pegando y desplegándose como un delantero bonito, y Guesala demostrando que es un calvo con el cráneo pleno de sabiduría pelotera, primero sacaron por la azotea a los dos azules y desde la azotea los tiraron al abismo más profundo del sótano, pues que se que daron en 18. Boletos a $4.40. Más boletos de la segunda quiniela, de Pascau y Azpeitia a $5.20 y la combinada de Pascau y Azpeitia a $12.00. No tragamos cantidades insignificantes.

Pero asistimos a la última hora del concurrido lunes, que pelotearon los blancos, Valenzuela e Ibarlucea, contra los azules, Guillermo y Azpeitia, Peloteando bastante violentos y descompuestos lo empataron en 8; 12; 13; 14; 18. Y lo ganaron los azules. Los blancos en 24. Boletos a 1.30. Hoy gran martes, todo el día completamente saleta.

DON FERNANDO

FRONTON «HABANA-MADRID

PADRE VARELA Y VICTOR MUÑOZ.—PROGRAMA OFICIAL. Para la función del 19 de abril de 1932, a las 3 y 45.

PRIMER PARTIDO, a 30 tantos: Salvador y Echenique, Blancos; contra Constante y Buendía Menor, Azules.

A sacar Blancos del Cuadro 14 y medio y Azules del Cuadro 13.

PRIMERA QUINIELA a 6 tantos. A sacar del Cuadro 14: Cubota, Guillermo, Velenzuela; Ozquila, Montes Mayor, Ibarlucea.

SEGUNDO PARTIDO A 30 tantos.

Olaveaga y Gayarrre, Blancos; contra Emilio y Labat Menor, Azules

A sacar Blancos del Cuadro 14 y Azules del Cuadro 14 y medio.

SEGUNDA QUINIELA, a 6 tantos. A sacar del Cuadro 14.

Florentino, Gayarre, Sarmiento; Emilio, Olaveaga, Labat Menor.

TERCER PARTIDO a 30 tantos. Valenzuela y Montes Mayor, Blancos; contra Guillermo e Ibarluecea, Azules.

A sacar todos del Cuadro 14 y medio.

NO HAY NOTICIAS FRESCAS DE LAS EMBARCACIONES

ST. PETERSBURG, abril 18.—AP.—Mucha estática que impide la buena comunicación de radio, ha sido causa de que esta noche no se tengan noticias del guardaconta Tuscarora, que convoya a los nueve yates en ruta hacia Cuba, en la regata anual St. Petersburg-Habana

No se han recibido noticias del progreso de la flota desde esta mañana, cuando el Tuscarora envió un mensaje diciendo que el Haligonian, de Tampa, se mantenía al frente, con una ventaja de 15 millas. El Haligonian se encontraba entonces a 150 millas al sur del punto de origen

El guardacosta reportó que los barcos estaban haciendo un promedio de dos nudos por hora y los marineros de aquí dicen que la ligera brisa que prevaleció todo el día en el golfo puede poner a los yates a poca distancia de su punto de destino.

A BABE RUTH LO PONE BUENO EL SABER QUE HAY DOS QUE LE SIGUEN

BOSTON, abril 18. (AP.)—Babe Ruth dejó la cama hoy y anunció estará en el line up de los Yankees para el juego de mañana con los Red Sox de Boston.

«Sí» dijo el gran slugger. «Es cierto que mi médico dijo que tendría que permanecer unos días fuera del diamante, pero era solo una broma Es el único medio que tienen los médicos de mantenerme tranquilo durante unas horas. Ahora me siento O. K. y saldré al terreno mañana para mantener el paso con ese rival jovencito que me ha salido al paso, Sam Byrd y con Lou Gehrig. Son dos niños de cuidado a quienes no puedo darles ventajas.»

ROI DE PARIS VENCIO EN EL METROPOLITAN STAKES CON 91 LIBRAS

EPSON DOWNS, Inglaterra abril 18.—(AP).—Roi de Paris, propiedad de J Cooper, llevando el ligerísimo peso de 91 libras, galopó hoy por cinco largos delante de su field para ganar el Metropolitan Stakes, al abrirse la temporada de primavera en Eysom

Chelmarch, llevando 109 libras, terminó segundo y con Steve Donoghue arriba, Notice Board acabó tercero. Notice Board cargó 120 libras.

JACK DEMPSEY HA SIDO SUSPENDIDO POR LA N. B. A. POR NO PAGAR

CHICAGO, abril 18.—(AP).—Jack Dempsey, ex campeón mundial de peso completo, fué suspendido por la National Boxing Ass. en todo su territorio.

El general John V. Clinnin, presidente de la N. B. A apoyó la suspensión de la Comisión Atlética del Estado de Mississippi, acordada por haber dejado Dempsey, su manager y un promotor una deuda de $2,800 después del «Dempsey day» en Columbus, Mis. en noviembre de 1930.

M.E.C.D. 2016

Celebraron Los "Senadores" Una Gran Fiesta de Bateadores

Vollmer, Morales, Randín y Nodarse Formarán el Equipo Cubano de la "Copa Davis"

Las demostraciones ofrecidas por esos tennistas en el Campeonato Nacional les hace candidatos al team criollo que jugará con Australia los días 13, 14 y 15 del próximo mes de mayo. El domingo se decide la serie juvenil entre Arabos y Maristas

(Por Pedro GALIANA)

Ya está designado el team que ha de representar a Cuba en las próximas competencias de tennis de la Copa Davis que hemos de efectuar en los terrenos del Ferroviario con el equipo Australiano.

En vista del resultado registrado en el campeonato senior de la Federación Cubana que acaba de finalizar, los encargados de formar el team no han tenido más remedio que escoger a Gustavo Vollmer, Ricardo Morales, Lorenzo Nodarse y Arturo Randín, y aunque la designación oficial no se hará sino dentro de unos días, e inminente la selección de estos jugadores.

Gustavo Vollmer, como campeón nacional, aparecerá en el primer match de single, que jugará probablemente con el afamado Crawford, y Ricardo Morales, número dos de nuestro ranking, se encargará del otro.

La misma combinación actuará en los dobles y Randín y Nodarse quedarán en calidad de sustitutos, o quizás puedan aparecer en el mismo match de dobles, caso de que aumenten su forma actual en las prácticas que han de efectuarse desde ahora al 13 de mayo, que será cuando se iniciará la serie.

Las prácticas del team criollo tendrán lugar en los courts del Ferroviario.

SERIE MARISTAS-ARABOS

Empatada sensacionalmente la serie juvenil de base ball entre los teams Maristas y Arabos, corresponde ahora a los hermosos terrenos del club Ferroviario el servir de escenario al juego decisivo el próximo domingo, día 27.

Con este motivo, es casi seguro que un lleno completo se registre en el feudo de los Pulgarcitos, pues los muchachos del team de los Solteros tienen un positivo arrastre y han de invadir el ground del Luyanó acompañado de un buen contingente de aficionados.

El empate de la serie resultó interesantísimo. El team de los Maristas se aprovechó de un mal comienzo que tuvo el pitcher de los Solteros, y ligando sus bases por bolas con hits anotó tres carreras que les permitieron el triunfo. El team de Martín Alzugaray fué completamente dominado por el pitcher Hernández, de los Maristas, y sólo pudo anotar dos carreras en un inning Perdió con score de 3x2.

Los dos teams jugaron admirablemente al campo y por esto esperamos que despleguen un trabajo interesante en el choque decisivo, ya que en el mismo se discute el derecho de pasar al round final del campeonato en el que se discutirá la supremacía novicia nacional con el team que representa a Cienfuegos.

El match decisivo comenzará a las tres en el Ferroviario.

EL TRACK MEET SENIOR

Finalizadas las competencias juniors de track y field, corresponde ahora a los seniors el entrar en acción y a ese efecto, mañana por la tarde se efectuará una interesante reunión en las oficinas de la Unión Atlético de Amateurs para ultimar todos los preparativos relacionados con el field day senior anunciado para el domingo próximo.

En estas competencias se espera una inscripción más numerosa y es casi seguro que el Vedado Tennis envíe algunos de sus campeones. El Teléfonos, ayudado por el contingente que alcanza de los juniors, parece colocado en buena posición para repetir su éxito, la presencia de nuevos astros en los equipos del Ferroviario, Dependientes, Atlético y demás les hará mucho más difícil el camino de la victoria.

En la reunión de mañana se organizarán los heats eliminatorios, se confeccionará el programa del domingo y se nombrarán los jueces.

EN LA TROPICAL

Este sábado no se efectuará ningún match de base ball en opción al campeonato de la Liga Social en los terrenos del Stadium Cerveza Tropical. El terreno ha sido cedido gentilmente por Don Julio Blanco Herrera para que se efectúe allí un programa que a beneficio del Asilo San Vicente de Paul, se está confeccionando. En este programa aparece un doble header de base ball en el que el team del Fortuna jugará con el Teléfonos en el primer turno y el Ferroviario con el muy mejorado Dependientes en el segundo.

El domingo volverá a reaparecer la simpática Liga Social con sus interesantes choques, está señalado para por la mañana, a las nueve, el encuentro de City Bank contra la Shell Mex.

EN EL NOVENO INNING LOS CARDENALES HACEN LA DE LA «HONRILLA»

ST. LOUIS, abril 18. (AP.)—Charlie Root, permitió a los Campeones del Mundo solo cuatro hits hoy y proporcionó a los Cubs del Chicago una victoria de 3 por 1, para darle el triunfo total en la serie.

La derrota de hoy da a los Cardenales el porcentaje más bajo que han logrado desde que Gabby Street es su manager. Esto iguala su más larga cadena de derrotas de 1931. Después de ganar los dos primeros juegos a los Piratas, el team de Street perdió los dos siguientes y otros dos a manos de los Cubs.

Root dejó a los Pájaros Rojos sin anotación hasta el noveno, cuando dos singles y un error dieron a sus contrarios la única carrera que pudieron hacerle.

Charley Gelbert estuvo fuera de juego como resultado de una lesión en un hombro recibida durante el primer juego de la serie con los Piratas y Horace Ford ocupó su puesto.

	C.	H.	E.
Chicago . . . 010 002 000—	3	7	1
St. Louis. . . 000 000 001—	1	4	1

Baterías: Root y Hartnett. Johnson, Dean y Mancuso.

KID FRANCIS DERROTO POR PUNTOS EN DIEZ ROUNDS A EUGENE HUAT

PARIS, abril 18. (AP.)—Kid Francis, feather weight de New York, superó esta noche a Eugene Huat, boxer francés, en un bout a diez rounds en el Palais des Sports.

Balompié

por Fernando de GALARZA

UN ESCRITO DE LA ASOCIACION DE FUTBOL DE LA REPUBLICA DE CUBA. LOS ARBITROS. LA SEGUNDA CATEGORIA

Este, a veces grande otras pequeño lío, de la Asociación de Fútbol de la República de Cuba, ha vuelto a resucitar y, como se dice,—y bien—en uno de los párrafos del escrito que a continuación publicamos, pretende ser base, la elección de miembros del Comité Ejecutivo, de aspiraciones para nuevas combinaciones que pueden llevar al deporte a una situación caótica.

Ya vamos asistiendo a dos asambleas convocadas para elegir nuevo Comité; a una de ellas asistió un delegado del Gobierno provincial, y a la otra un guardia de la Policía Nacional.

Ver en reuniones de tan limitado número de personas, esas representaciones de la autoridad, es algo extraño, pues parecía natural, que allí donde se reunen cuatro o cinco personas lo más, y todas ellas como delegados, es decir, con representación derivada de organismos que salvo el de la Habana, los demás están a larga distancia, la armonía y la cordialidad fueran la norma de conducta, y como una seda se deslizasen las discusiones y se adoptasen los acuerdos. No ha sido así y el señor W. A. Campbell retiró una renuncia presentada hace tiempo, y se dirige a las Federaciones afiliadas en la forma siguiente:

«El día 25 de febrero, a instancias de varios Clubs, en aquel entonces afiliados a la Provincial Federación de Football, presente mi renuncia como secretario de la Asociación de Football de la República de Cuba a la vez que mis compañeros en el Comité Ejecutivo de dicha Asociación, también presentaron sus renuncias, inducidos a creer que con este paso, se conseguía un arreglo definitivo de las diferencias habidas y el comienzo de una nueva era de armonía y mutuo respeto, tan necesario para el sano desarrollo de nuestro deporte.

No obstante el tiempo transcurrido, no he observado mejoría alguna en las relaciones de los elementos en discordia; mas bien, al contrario me he enterado que los puestos del Comité Ejecutivo de la Asociación Nacional están sirviendo como base de nuevas combinaciones que pudieran perjudicar los intereses de algunas sociedades que practican el football, derrotando por tanto, los propósitos que indujeron mi renuncia. No estoy dispuesto a permitir con mi silencio que prospere una comprensión equivocada de los fines de una Asociación Nacional.

Y considerando que los preceptos estatutarios del artículo 6, inciso D de los Estatutos de la Asociación no han sido debidamente cumplidos y creyendo firmemente que las conveniencias del deporte requieren una actuación decidida y rápida, por la presente retiro mi renuncia, y seguiré desempeñando mi cargo con mi acostumbrado celo.

De acuerdo con el artículo 6, inciso D de los Estatutos, y en mi calidad de secretario, citaré a Asamblea para elección de presidente, y debo hacer constar para conocimiento de todos, que las exigencias estatutarias referente a la personalidad de los delegados concurrentes a dicha Asamblea, deben ser cuidadosamente atendidas, para que ésta alcance su eficacia máxima como organismo electoral.

Cuando las circunstancias así lo aconsejen, pondré nuevamente mi cargo a la disposición de las Federaciones afiliadas, porque es mi deseo vehemente no restar tiempo a mis ocupaciones con cargo tan espinoso e ingrato, pero mi historia dentro del deporte me obliga a no dejar el camino abierto a erróneas orientaciones, cuyas consecuencias no se pueden prever.

De usted muy atentamente, (fdo.) **William A. Campbell.»**

Veremos cómo se **desenrollan** los acontecimientos, para hacer el oportuno comentario.

LOS FANATICOS Y LOS ARBITROS

Nunca, ya lo hemos dicho varias veces, ha funcionado en Cuba un Colegio de Arbitros, como el que actualmente está afiliado a la Federación de Fútbol de la Habana.

Se sancionan sus actuaciones haciendo descender de categoría a los colegiados que no demuestran la debida preparación; se les castiga por el Colegio; se atienden cuantas indicaciones hace la Habanera; por medio de conferencias que semanalmente se celebran, van los colegiados, adquiriendo el hábito del Reglamento y con él la seguridad y confianza en sí mismos para su aplicación; en una palabra, por el esfuerzo para depurar y seleccionar a los colegiados, no es posible, iniciar la menor censura.

Y, sin embargo, aun se oye cada exclamación y cada comentario, que «tiran de espaldas», como decía el castizo.

Claro que esto en unos lugares con más corrección y en otros con menos se repiten los casos. Ahora en España, terminada la competencia de la Liga, se ha planteado nuevamente la que llaman «revisión de los árbitros», y el señor Torrens, notable crítico deportivo, trata el asunto en un admirable artículo, del que entresacamos los siguientes párrafos, que no tienen desperdicio:

«No nos atreveremos a afirmar que todos los árbitros sean un dechado de capacidad. Pero sí que la mayoría de los que comunmente silbotean por nuestros campos la tienen suficiente para que el anuncio de una revisión por plebiscito del público o de delegados de los clubs les permita sonreírse desdeñosamente o indignarse, según cual sea su talante.

Y tenemos la seguridad de que si a tal revisión se llegara, no serviría absolutamente para nada.

El público fanático y los directivos y jugadores que gustan de cultivar su fanatismo, se «meterían» con los árbitros que ellos mismos habrían revisado como se «meten» ahora que están por revisar.

El nudo del problema está en que ni el público ni los directivos ni los jugadores quieren aceptar la falibilidad propia ni la de los árbitros.

Es un falso concepto el que domina en esta cuestión. Si el fútbol deja un margen de apreciación individual en muchos de sus lances y si el reglamento de juego concede al árbitro facultades para resolver con arreglo a su discernimiento en tales casos, no cabe duda de que la infalibilidad queda descartada.

Mientras no se inculque a todo el mundo la idea de que el árbitro «también puede equivocarse» y de que en los casos de apreciación dudosa, es la del árbitro la que ha de prevalecer, nada ha de conseguirse.

No pedimos una absoluta inmunidad para los árbitros, ni somos enemigos sistemáticos de la revisión. Abonaremos cuanto tienda a garantizar su aptitud y su perfecto conocimiento de las reglas de juego Nos parecería, incluso, muy bien, la creación de unas comisiones especiales de verdaderos entendidos desapasionados (cremos que los hay) para juzgar a los árbitros que transgredieran o permitieran la transgresión flagrante de tales reglas. Pero dejar la revisión a cargo del público o de los directivos de los clubs, nos parece inadmisible.

El actual sistema de listas y recusaciones es ya bastante. Y si este sistema amenaza dejarnos sin «pitos» disponible, la revisión por papeleta doble—como propone el amigo Mateos—o a «estilo oreja de oro»—como proponen otros—nos dejaría igual, o con unos árbitros que sólo podrían serlo al dictado de la pasión o incompetencia de las partes interesadas, para las cuales únicamente podría ser satisfactoria una táctica «oportunista», que ya, desgraciadamente, va haciendo demasiados prosélitos—sin éxito excesivo—en algunas primeras figuras del silbo que no se resignan al ostracismo.

Y para este viaje...»

LA SEGUNDA CATEGORIA EN EL STADIUM CERVEZA TROPICAL

Como anunciamos, se celebraron el pasado domingo los juegos suspendidos hace quince días, para el Campeonato de la Segunda Categoría.

Los dos primeros partidos, entre Sporting-Racing y América-Loma, fueron francamente fáciles, para los racinguistas y el América que por amplio margen derrotaron a sus contrarios 3 por 0 a favor del Racing y 4 por 0 a favor del América.

El match emocionante fué el celebrado entre Deportivo Puentes Grandes y Deportivo San Miguel, que terminó en 2 por 1, a favor de los primeros, que lucharon con la suerte a su favor.

Ahora que en este partido ocurrió un caso notable: el tanto anotado por los del San Miguel, fué una perfecta sugestión, de uno de los directivos, sobre un excelente jugador que alineó de medio centro y de interior derecha. Desde la glorieta y atendiendo a indicaciones suyas, el jugador como llevado por ondas hertzianes, batió al meta contrario Sentimos no conocer los nombres de los interesados para darlos a la publicidad.

Dos Importantes Matches de Basket se Darán Esta Noche en el Floor del Dep. Asturias

El team de la Juventud Atlética Viboreña se enfrentará con el equipo del Asturias y los boys del Cubaneleco harán frente al peligroso team de los Católicos de Guanabacoa. Juegos

El campeonato juvenil de basket ball que con tanto éxito se viene desenvolviendo en el floor del club Deportivo Asturias, anuncia para esta noche otro doble header de interés. En el primer turno jugarán los populares chicos de la Juventud Atlética Viboreña con el team del Deportivo Asturias, que poseen dos teams de fuerzas bastante equilibradas. Y en el segundo aparecerán los muchachos del Cubaneleco con los Caballeros Católicos de Guanabacoa.

Este segundo match promete resultar el más interesante de la noche, pues el primero, aunque el Asturias ha lucido bastante mejorado en sus últimas salidas, debe culminar en un nuevo éxito para los veloces chicos que comanda Pancho Pons. En este segundo game se enfrentarán dos teams rápidos, de seguros pases y buenos anotadores que deben ofrecer un choque de interés. Además, en él encontrará el team de Zudaire la oportunidad de acabar con uno de los invictos de la contienda.

El primer choque comenzará a las nueve, con el insustituible Cappy Campuzano de referee.

Para dar a ustedes una idea de cómo viene desenvolviéndose esta simpática justa baskebolística del Asturias, damos a continuación el estado del campeonato

	J.	G.	P.	Ave.
Teléfonos	3	3	0	1000
Pepe Antonio	3	3	0	1000
Católicos	3	3	0	1000
J. Atlética	3	2	1	.667
Ferreteros	3	2	1	.667
A. de Cuba	3	2	1	.667
Colegio Huguet	3	2	1	.667
Club Mazorra	3	2	1	.667
Colegio La Salle	3	2	1	.667
D. Asturias	3	1	2	.333
Cubaneleco	3	1	2	.333
City Bank	3	1	2	.333
Suzarte	3	0	3	.000
S. Marianao	3	0	3	.000
De. Luyanó	3	0	3	.000
Club Mendoza	3	0	3	.000

PROXIMOS JUEGOS

El schedule oficial del campeonato señala para esta semana los siguientes encuentros:

Jueves 21: Colegio La Salle contra Sociedad de Marianao; Club Teléfonos contra el team del Colegio Suzarte, simpático plantel que está tomando arraigo en los sports.

Sábado 23: Atlético de Cuba contra el team de City Bank en el primer turno y Atlético de Mazorra contra Pepe Antonio en el segundo.

Domingo 24: Colegio Huguet vs Deportivo de Luyanó; Club Mendoza contra el club de Ferreteros y Sociedad de Marianao contra el Deportivo de Asturias.

POSIBLE CAMBIO DE SCHEDULE

Existe la posibilidad que por tercera vez en el campeonato los matches anunciados para el sábado se efectúen el viernes por la noche y los marcados para el domingo por la tarde para el domingo por la noche. La presencia del team femenino de basket del Sagua Yatch Club obligará seguramente a ese nuevo cambio de fechas.

Las encantadoras baskebolistas llegarán a esta ciudad el viernes por la noche para jugar aquí una serie de dos games con los teams femeninos de esta ciudad Fortuna y Círculo Dental. El primer match se celebrará el sábado por la noche, jugando con el team fortunista y el domingo jugarán por la tarde teniendo de contrarias a las preciosas girls del Círculo Dental.

Estos matches irán combinados con encuentros masculinos en los que aparecerán los teams juveniles del Sagua Yacht Club, Círculo Dental y Jóvenes Cristianos.

SAGUA VS DENTAL

El sábado, en el floor del Ferroviario, se efectuará el tercer encuentro de la serie juvenil entre los teams Círculo Dental y Sagua Yacht Club, siendo muy probable que el match se efectúe a las cinco y media de la tarde.

En la semana daremos detalles completos de estos interesantes games.

Los Amantes del Turf se Pasan Cinco Días Llorando Para Sólo Disfrutar de Dos a la Semana

«El hombre es el único animal que llora». «Las lágrimas de cocodrilo son sólo una ficción literaria». Comentarios que hace Jerry Corrales en el feliz día del «cobring»

Según el semanario londinense «Weekly Journal of Pharmology» el hombre es el único animal que llora, afirmando también el autor del artículo que las conocidas «lágrimas de cocodrilo» son solo una ficción literaria.

Y la sentencia arriba descrita parece venir como cabeza para sombrero en lo que atañe a las huestes de hípicos, asiduos a las gratas fiestas de turf veraniego en Oriental Park, que lloran durante cinco días el receso forzoso impuesto por el itinerario del Club Hípico de Cuba que celebra fiesta solamente sábados, domingos y días festivos.

HA SIDO GRATA LA SORPRESA

Para los que están acostumbrados a gozar las peripecias de un mitin invernal de turf, montado a todo tren en Oriental Park desde que H. D. Brown en 1915 nos brindó por vez primera carreras de caballos tipo standard, pareció bastante dudoso que un puñado de entusiastas personalidades lograran aún con incesantes desvelos montar un espectáculo de tanta atracción como el que ahora se ofrece como bendito para matar el terrible tedio del largo período estival en el bello feudo que Brown fundara.

OTRA SENTENCIA DE YUCA AGRIA

«La riqueza no es ni el producto del trabajo, ni la consecuencia del talento; es una hija de ciega fortuna».—Esto lo dejó escrito de su puño y letra y con buena tinta Rosenwald, el millonario de Chicago, en su testamento que contiene como principal clausula su legado de $50. millones para obras benéficas.

El aforismo escrito por Rosenwald, y que para nada desvela a los hípicos cien por cien que se deleitan con su sport favorito de las carreras en Oriental Park, ninguna gracia podrá hacer a los que aprovechando la letanía de la era fuacatinaria reinante, aun tienen menudos guardados en algún cajón para entrarle aunque apenados, a una esquinita en el Prado, cuyo dueño este «listo» y acepte el pago «cash» a razón de $25 el metro.

Para nuestros filántropos no será la riqueza, como dejó escrito Rosenwald, producto del trabajo, ni de la consecuencia del talento pero sí el resultado de una paciente espera hasta que el que algo tenga, con motivo de reveses que siempre acechan al más pintado, se disponga a pasmar según dictan los canones de la «viveza».

El salpicao del Club Hípico de Cuba tocó a toda la farándula turfista en Oriental Park, ayer tarde. Desde el elenco de primera fila hasta los tramoyistas le entraron al U. S. guano y plata cubiche con el entusiasmo habitual, con el consiguiente cambio de mano que trae consigo el compromiso adquirido con los «eros» ávidos a su vez de conectar el lunes de las Animas.

CRECIENTE EXITO DEL CLUB HIPICO

Los arrestos y entusiasmos de un grupo de distinguidas personalidades en nuestro mundo social, de la profesión e industria hicieron posible el feliz resultado que ha coronado sus esfuerzos para echar a andar un mitin hípico del calibre que ahora se disfruta en Oriental Park.

Fué sorprendente para muchos que tanta felicidad se pudiera lograr, pero el club de factura criolla que rige los destinos de la temporada veraniega ha hecho bueno su lema de ofrecer un espectáculo digna continuación de la que fué temporada hípica invernal bajo la égida del Havana—American Jockey Club.

DESPUES DE LA CENA

Trabajan mientras Ud. duerme.

¿Sabe Ud. a quién se le debe "el laxante más perfecto" que se conoce?—A un celebrado médico inglés.

¿Sabe Ud. por qué se las ha llamado las píldoras de "después de la cena?"—Porque suelen tomarse después de cenar.

¿Sabe Ud. por qué son las preferidas de millones de personas en más de 70 países del mundo?—Porque su acción es suave; porque no irritan; porque no envician; porque pueden tomarse todo el tiempo necesario sin tener que aumentar la dosis; porque, en fin, ejercen su acción directamente sobre el intestino grueso y no interrumpen la digestión.

Verdaderamente, las Píldoras de Brandreth no han sido superadas nunca. Requieren unas diez horas para producir su efecto, pero trabajan mientras Ud. duerme y, sin la menor molestia, van limpiándole poco a poco el sistema; aclarándole poco a poco el cutis; renovándole poco a poco la energía. El mantener limpios los intestinos es el mejor medio de prolongar la vida.

Las Píldoras de Brandreth son tan eficaces como inofensivas. Pueden tomarse sin temor todo el tiempo que se quiera. Haga la prueba. Una caja bastará para convencerlo. Las venden todas las buenas farmacias.

MILAGROS DEPORTIVOS

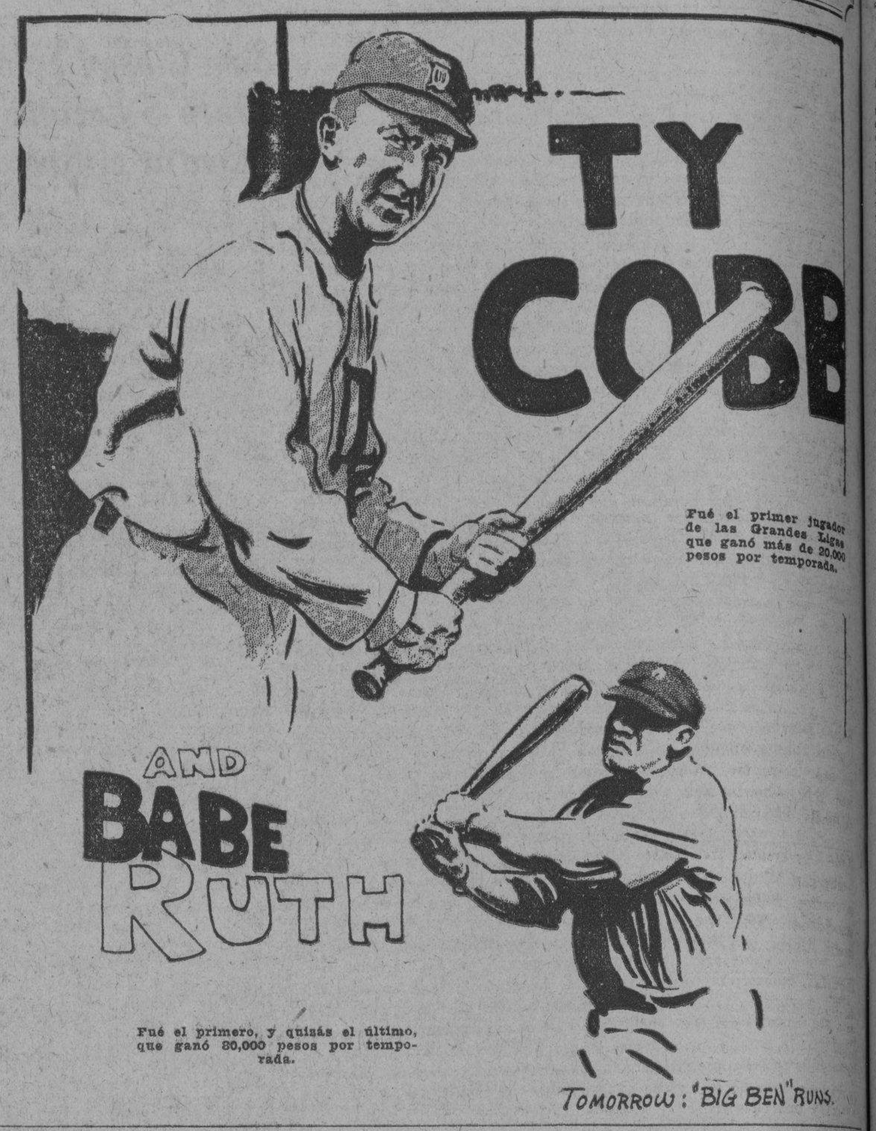

Dieron Palos de Todos Tamaños los Senadores del Washington a los Campeones de la Liga Americana

Cuatro pitchers de los Atléticos se enfrentaron ante el grupo de sluggers de Walter Johnson y todos sufrieron acometidas feroces. Uno de ellos se llama Sugar y le cayó hormigas...

FILADELFIA, abril 18.—AP.—Los batalladores Senadores del Washington destrozaron hoy a los Campeones de la Liga Americana, con score de 15 por 7.

Cuatro pitchers del Filadelfia se enfrentaron a los Senadores y los cuatro sufrieron las acomtetidas del Washington. Los visitantes conectaron quince hits, tres de ellos home runs con hombres en bases. Fueron producidos por Heinie Manush, Sam West y Joe Judge.

Roy Mahaffey fué el pitcher que comenzó por los Atléticos y permitió seis hits antes de que le sustituyeran por Sugar Cain en el cuarto acto. Este fué sacado para enviar a un bateador de emergencias y Joe Bowman recibió los siguientes pa los que sonaron el séptimo y que produjeron tres carreras. Aquí fué donde Manush pegó su homer.

Mientras tanto, Carl Fisher había sido expulsado a su vez del box s Alvin Crowder que le relevó se apuntó la victoria. Entre los dos limitaron el ataque del Fila a seis hits, pero uno fué el cuarto home run de Jimmy Foxx en la temporada, una salvaje línea sobre la cerca del center field, con Cochrane y Simons en las bases.

WASHINGTON

	V.	C.	H.	O.	A.	E.
Myer, 2b.	4	3	3	4	4	1
Manush, lf.	4	3	2	2	0	0
West, cf.	6	2	3	4	1	0
Cronin, ss.	4	1	1	0	4	0
Reynolds, rf	5	0	1	3	0	2
Judge, 1b.	5	3	3	6	0	0
Bluege, 3b.	6	0	2	3	3	0
Berg, c.	4	2	0	5	0	0
Fischer, c.	4	2	0	5	0	0
Fischer, p.	1	1	0	0	0	0
Crowder, p.	1	0	0	0	0	0
Totales.	40	15	15	27	12	3

PHILADELPHIA

	V.	C.	H.	O.	A.	E.
Bishop, 2b	4	1	1	1	3	0
Haas, cf.	4	0	1	4	0	0
Cochrane, c.	2	1	1	7	3	0
Simmons, lf.	4	1	0	4	0	0
Foxx, 1b.	3	2	2	6	0	0
Miller, rf.	3	0	0	1	0	0
Dykes, 3b.	3	1	0	3	1	0
Boley, ss.	4	1	1	1	0	1
Mahaffey, p.	1	0	0	0	0	0
Cain, p.	1	0	0	0	1	0
Roettger (1)	1	0	0	0	0	0
Bowman, p.	0	0	0	0	2	0
Coleman (2).	1	0	0	0	0	0
Deshong, p.	0	0	0	0	0	0
Totales.	31	7	6	27	10	1

(1) Bateó por Cain en el 6o.
(2) Bateó por Bowman en el 8o.

Anotación por entradas

Washington.	031 200 306—15
Philadelphia.	300 003 100— 7

Sumario:

Empujadores: Manush 5; West 4; Bluege 2; Reynolds, Myer, Judge 2; Foxx 3; Bishop; Dykes; Cochrane.—Two base hits: Cochrane; Reynolds; Bishop; Foxx; Myer.—Three base hit: Bluege.—Home runs: Foxx, Manush, West, Judge.—Bases robadas: Myer.—Sacrifice: Crowder.—Double plays: Cochrane; Dykes y Foxx; West, Cronin y Bluege; Cronin, Myer y y Judge; Myer y Judge.—Quedados en bases: Washington 10; Phila 5.—Bases por bolas: Fischer 6; Crowder 2; Mahafey 6; Cain 2; Bowman 1; Deshong 2.—Struck out: Fischer 3; Crowder 2; Mahafey 3; Cain 2.—Hits: Fischer 5 en 5 1-3 innings; Crowder 1 en 3 2 tercios; Mahafey; 6 en 3; Cain 2 en 3; Bowman: 3 en 2; Deshong: 4 en 1.—Winning pitcher: Crowder.—Losing pitcher: Bowman.—Umpires: Moriarty; Dinnen e Hildebrand.—Tiempo: 2:33.

JOE WALCOTT LE GANO A KID LOMBARDO POR PUNTOS EN 10 ROUNDS

PANAMA CITY, abril 18.—(AP).—En un bout a 10 rounds que proporcionó acción desde el principio al fin, Joe Walcott le ganó una decisión Kid Lombardo, welter weight ecuatoriano, en una pelea efectuada anoche aquí.

Walcott concentró su ataque sobre el cuerpo de Lombardo, mientras éste pegaba sin efectividad sobre la cabeza de Walcott. A Walcott se le acreditaron cinco rounds, dos a Lombardo y tres tablas.

EL CLUB DE LIMONAR OBTUVO DOS VICTORIAS SOBRE EL TEAM LIBORIO

LIMONAR, abril 18.

Dos victorias obtuvo el club de Limonar sobre Liborio de Matanzas, cinco por tres y nueve por dos. Arango y Aballí fueron los encargados de amarrar a sus contrarios. Retamos al San José de los Ramos, Jovellanos, Liceo y Cárdenas de Cárdenas, Matanzas, Estrella de Haedo de Matanzas, Central Alava, España Tinguaro y Hershey para jugar en sus terrenos diríjanse a Emiliano Ayllon, Limonar.

SOLO DOS «SKUNKS» LE PUDIERON DAR LOS DEL SAN LUIS AL DETROIT

DETROIT, abril 18. (AP.)—Los Tigres del Detroit se anotaron una victoria de 14 por 7 sobre los Brown del St. Louis hay en un juego notable por los 28 hits bateados y las nueve errores cometidos.

Los Tigres pegaron 16 hits, seguido a Sam Gray del box en el cuarto acto y encontrando a sus lanzadores Cooney y Polli tan fácil de batear como a Gray. Seis errores dieron al Detroit cinco carreras y el St. Louis en cambio hizo tres en las cuales figuraron un igual número de errores de los Tigres. Whitey Wyatt se apuntó su segunda victoria de la temporada, manteniéndose a costa de la ventaja que le proporcionaron sus compañeros en los comienzos.

	C.	H.	E.
St. Louis . . 002 002 021	7	12	1
Detroit . . . 310 530 11x—14	16	1	

Baterías: Gray, Cooney, Polly y Ferrell, Schulte, Wyatt y Hayworth.

UNICAMENTE GENER PUEDE PRODUCIR LAS CALIDADES INIMITABLES DE LOS CIGARROS GENER

LAS nuevas y mejoradas bujías Champion aumentan considerablemente el rendimiento de cualquier motor, en potencia, velocidad, seguridad y economía. Adquiera un juego e instálelo en su motor hoy mismo.

Representante de la fábrica: C. H. MacKay Avenida 7, entre 34 y 36, Miramar Habana

Bujías Champion TOLEDO, OHIO, E. U. A.

Sándalo Petit con uroformina antiséptico de las vías urinarias alivio seguro y rápido

M.E.C.D. 2016

Anuncios Clasificados de Ultima Hora

ALQUILERES

ALQUILERES

Habana

A-1

LEA, QUE LE INTERESA EN $18.00, POR SU PRECIO NADA MEJOR

Se alquilan en $18.00, las cómodas y ventiladas casas bajas, calle Agustín Alvarez número 4 y 11, entre Marqués González y Oquendo, a dos cuadras de Belascoaín, y una del Nuevo Frontón, acabadas de pintar, compuestas de sala, saleta corrida, tres habitaciones, cocina, patio y demás servicios, con abundantea gua. Calle pavimentada y mucha luz. Vecindario de moralidad. Las llaves en el número 10. Informan: Edificio «Bacardí». Apartamento 401, Francisco Torres. De 10 a 12 p. m. y de 3½ a 5½ p. m. Telf. A-7830. Garantía: Dos meses en fondo y referencias de que paga el alquiler. No se cobrarán los días del mes de abril. El alquiler empezará a correr en primero de mayo, pero se exigen absolutas garantías.
A1 14303 18-23 Ab.

SALUD 146, en $23, se alquila el alto con sala comedor cuatro habitaciones y servicios, la llave en la bodega, informan M-1660.

SAN RAFAEL Y SAN NICOLAS, en $30, alquilo el alto con sala, comedor, dos haibtaciones y baño, llave bodega, informan M-1660.
A1 14324-25 18 24 ab

BERNAZA 65, alquilo departamentos de distintas comodidades y precio y una habitación en la azotea, de 10 a 20 pesos, informa la encargada.
B3 14323 18—24 abril

MALECON 12 altos alquilo 70 pesos sala, comedor 6 habitaciones, baño completo, cuarto servicio criados llave en los bajos A-9033 M-1660

EN 45 PESOS alquilo alto, San Lázaro 54, sala, comedor, 4 cuartos y servicio criados, llave al fondo Malecón 12 A-9033
A1 14326 1821 ab

BAJOS nuevos, baratos, Romay 25, media cuadra Monte, cuatro cuartos, baño completo, demás comodidades. $30. Abierto de 2 a 6, librería Albela. U-5783.
A1 14315 18—24 A

LOMA Universidad, San Lázaro 500 entre L y M, una sola planta, cinco cuartos, baño completo, demás comodidades. $40. Abierta 7 a 12, librería Albela. U-5783.
A1 14316 18-24 abril

ALQUILO, Monserrate número 145, frente a la nueva estación de policía, pisos altos, acabados de fabricar a $30 y $35, sala, tres habitaciones, comedor al fondo, cocina y calentador de gas. Informan, Manzana de Gómez 240. Telf. A-4893.
A1 14272 18 ab 26

SE ALQUILA, Belascoaín 125, entre Reina y Estrella, primero y segundo pisos, en $30 y $35, tres habitaciones, baño intercalado con calentador, cocina gas. Están sin estrenar. Más informes, Manzana de Gómez 240, teléfono A-4893.
A1 14270 18 ab 26

SE ALQUILAN los bajos de Vives 82, entre Florida y Alambique, por donde pasan todos los tranvías de la Habana. Trato directo a todas horas. Calzada de Jesús del Monte número 438 y medio, altos, entre Luz y Pocito .Telf. I-1132.
A1 14320 18 ab 22

ALQUILO bajos, San José 91, entre Gervasio y Belascoaín, sala, recibidor, cuatro habitaciones, comedor, baño, cocina, habitación y servicio de criados. Informan, Belascoaín 48, ferretería Capitolio.
A1 14274 18 ab 28

CARDENAS 31, 1er. piso, $40, moderna, compuesta de sala, saleta, lujoso baño, comedor fondo, tres cuartos, servicio y cuarto de criado. Propio para matrimonio de gusto.
A1 14308 18 ab 21

SE ALQUILA, San Lázaro número 305, pisos bajos, primero y segundo, modernos, con hall, sala, gabinete, cuatro habitaciones, cocina gas y cuarto con servicio de criados. Alquileres alquileres rebajados. Informan: Manzana de Gómez 240. Telf. A-4893.
A1 14269 18 ab 26

CAMPANARIO 39, ENTRE Virtudes y Concordia, en 45 pesos, se alquilan estos cómodos bajos, compuestos de sala, recibidor, cuatro amplias y ventiladas habitaciones, comedor al fondo, cuarto para criados y doble servicio sanitario. Informes en San Ignacio 78, esquina a Muralla. Telf. A-2704. La llave en los mismos.
A1 14213 18-23 Ab.

ALQUILAN LOS ALTOS de Compostela y Paula, tres cuartos, sala, comedor, hall, cocina de gas y calentador, baño completo. Precio de situación. Informan, la bodega. Telf. M-4178.
A1 14264 18-23 Ab.

SE ALQUILA EL SEGUNDO piso del moderno edificio de Infanta y San Lázaro, comuesto de sala, comedor, dos habitaciones, baño intercalado, cocina y demás servicios. Agua abundante y todas las habitaciones son frescas. Informan: Telf. A-0317.
A1 14226 18-25 Ab.

LEA, QUE LE INTERESA HORROROSA GANGA

En $22.50 cada uno, se alquilan los lujosos y modernos altos y bajos de Benjumeda 56, entre Marqués González y Oquendo, a dos cuadras de Belascoaín, acabados de pintar, compuestos de sala, saleta corrida, tres habitaciones, baño intercalado, calentador, cocina, etc. La llave al doblar, Pasaje Agustín Alvarez número 10. Informan: Edificio «Bacardí». Apartamento 401. Telf. A-7830. Francisco Torres. De 10 a 12 a. m. y de 3½ a 5½ p. m. Garantía: Dos meses en fondo y referencias de que paga el alquiler. No se cobrarán los días del mes de abril. El alquiler empezará a correr en primero de mayo, pero se exigen absolutas garantías.
A1 14299 18-23 Ab.

ALQUILERES

ALQUILO BAJOS, INTERIOR, con sala, comedor, tres cuartos, servicio, gran patio, todo independiente. Precio $17.00. Misión número 95. Alquilo lo más barato, con sala grande, tres tres grandes cuartos, un amplio comedor, gran patio, servicios completos, $28.00. Aguiar número 7. Llave al lado. Informan: Cuarteles y Habana, bodega. Telf. M-4844.
A1 14231 18-21 Ab.

A-2 Vedado y Príncipe

VEDADO, B número 2, alquilo modernos bajos, cuatro habitaciones, jardín, portal, servicios completos, $35. Otro, siete habitaciones, espléndidos altos, seis habitaciones, baño intercalado, terraza exterior, interior, baratísimos. F-4479.
A2 14306 18 ab 24

VEDADO: SE ALQUILA hermosa casa, moderna, 25 número 373, altos, entre Paseo y 2, con sala, comedor, cuatro cuartos, baño intercalado, servicio y cuarto criados. Informan: U-1516.
A2 14233 18-21 Ab.

ALQUILO, Pasaje Crechería 20, bajos, acera de la brisa, jardín, portal, sala, comedor, tres cuartos, cocina, patio y servicio. Veinte pesos. Informan, Montero Sánchez 39.
A2 14313 18 ab 23

ALQUILO EN F, ENTRE Tercera y Quinta. Vedado altos modernos con sala, gabinete, hall, cuatro habitaciones, baño intercalado, comedor al fondo, pantry, cocina y cuarto con servicio de criados. Precio $40. Informan: Manzana de Gómez 240. Telf. A-4893.
A2 13109 9—13 ab.

ALQUILO 19 ENTRE Paseo y A., Vedado, bajos modernos, jardín, portal, sala, comedor, tres habitaciones, baño intercalado, cocina y calentador de gas, cuarto con servicio criados. Informan: Manzana de Gómez 240. A-4893.
A2 14268 18-26 Ab.

LEA, QUE LE INTERESA BARATISIMOS ALTOS EN EL VEDADO, $25.00

Se alquilan los modernos y frescos altos, calle 10 número 197, entre 19 y 21, y los altos de la esquina en 34.00, compuestos de sala, saleta corrida, tres habitaciones, baño completo intercalado, calentador, cocina y servicio de criados. Abundante agua. Las llaves en la misma. Informan: Edificio «Bacardí». Apartamento 401, Francisco Torres. De 10 a 12 p. m. y de 3½ a 5½ p. m. Telf. A-7830. Garantía: Dos meses en fondo y referencias de que paga el alquiler. No se cobrarán los días del mes de abril. El alquiler empezará a correr en primero de mayo, pero se exigen absolutas garantías.
A2 14300 18-23 Ab.

A-3 Cerro y Palatino

SE ALQUILA UNA CASITA, con sala, dos cuartos y garage. Muy barata. Jardín «Antilla».
A3 14094 17-24 Ab.

A-5 J. del Monte y Víbora

ALQUILO, Lagueruela 3½, entre Calzada y Agustina, moderna, decorada, jardín, cuatro dormitorios, gabinete, baño intercalado, patio, servicio criados con salida independiente. Puede verse de una a seis. X-3240.
A5 14292 18 ab 21

SE ALQUILA, Calzada de Jesús del Monte 438 entre Luz y Pocito, casa grande, con hall, cuartos a ambos lados, cada uno con su lavabo, patio muy grande, es fresca y muy saludable. Casa para dos familias. Muy barata. Llaves e informes al lado, en los altos. Telf. I-1132.
A5 14319 18 ab 22

A-7 Sto. Suárez y Mendoza

ALQUILO en San Mariano y Miguel Figueroa, frente al parque Mendoza, chalet moderno con jardín, portal, recibidor, sala, comedor, cocina en los bajos; cinco habitaciones con baño intercalado completo en los altos. Garage y patio. Telf. A-4893.
A7 14271 18 ab 26

B-2 Locales y Naves

PARA ESTABLECIMIENTO HORROROSA GANGA

En $125.00, se alquilan los bajos de Monte esquina a Aguila, gran salón para establecimiento, en el mejor sitio de La Habana. También se alquila barato un gran salón con tres puertas metálicas, por Maloja, propio para industria, almacén o depósito. Informa: Francisco Torres, Edificio «Bacardí». Apartamento 401. De 10 a 12 p. m. y de 3½ a 5½ p. m. Telf. A-7830.
B2 14301 18-23 Ab.

ALQUILO en Luz y Oficios, local de esquina, propio para establecimiento, con varias divisiones y servicios. Informan, Manzana de Gómez 240, teléfono A-4893.
B2 14266 18 ab 26

ALQUILO, O-Reilly 106 y 108, edificio cuatro plantas, antigua casa Harris Bross., entrada por O-Reilly y por el fondo. Informan, Manzana de Gómez 240, teléfono A-4893.
B2 14267 18 ab 26

B-4 Habitaciones

BARATAS, HERMOSAS Y FRESCAS HABITACIONES

Se alquilan habitaciones y un apartamento con dos habitaciones, en Maloja número 1, esquina a Monte y Aguila, con vista a la calle. La llave en la misma. Informan: Edificio «Bacardí». Apartamento 401. De 10 a 12 p. m. y de 3½ a 5½ p. m. Telf. A-7830. Francisco Torres. Garantía: Dos meses en fondo y referencias de que paga alquiler. No se cobrarán los días del mes de abril. El alquiler empezará a correr en primero de mayo, pero se exigen absolutas garantías. Si es usted buen inquilino el alquiler será el que usted pueda pagar.
B4 14302 18-23 Ab.

ALQUILERES

B-6 Hoteles

HOTEL SAN CARLOS. DE 14 Puntos EGIDO Y MONTE. Aquí se vive cómodo. No molesta el calor. Nunca falta el agua. Nuestros precios de habitación y comida, por un mes son muy reducidos. Cuantas personas nos visitan los aceptan con gusto. Hágase huésped del San Carlos y pasará un Verano agradable.
B—6 13969 16-24 ab.

SE SOLICITAN

S-1 Criadas y Criados

SOLICITO joven española para todos los quehaceres en casa de matrimonio solo .Sueldo, $15. Almacenes Bellita, Neptuno y Amistad, después de las 9 de la mañana.
S1 14273 18 ab 20

S-7 Costureras-Modistas y Sombrereras

MODISTA, una buena primera oficiala que sepa cortar. Si no sabe no se presente. Cuba 18, piso tercero.
S7 14314 18 ab 20

S-12 Solicitudes - Varias

OPORTUNIDAD

SE SOLICITA PARA JEFE Y SUBALTERNOS DE UN DEPARTAMENTO DE PROPAGANDAS COMERCIALES. PERSONAL CON EXPERIENCIA Y APTITUDES.

Dirigirse con referencias a R. P. A., Apartado 1010, Habana.

G—16 Abril Ind.

SE OFRECEN

O-1 Criadas y Criados

SE DESEA colocar una joven española, para criada de mano o manejadora tiene referencias.
F-6281.
O1 14305 18 ab 20

SE DESEA colocar una joven española de criada de mano o de cuartos, sabe trabajar y es honrada. Teléfono F-6086.
O1 14289 18 ab 20

DESEA COLOCARSE una joven española, da crida de mano o cuartos; tiene referencias .Telf. M-5242
O1 14262 18-20 Ab.

ESPAÑOLA desea colocarse para habitaciones y coser. Más informes, A-5394.
O1 14318 18 ab 21

MUCHACHA ESPAÑOLA, de 25 a 30 años, desea colocarse, para comedor o cuartos, sabe servir a la rusa, entiende de cocina; tiene buenas referencias, desea casa de moralidad, no menos de $20.00. F-6081.
O1 14199 18-21 Ab.

SE DESEA colocar una joven española para todos los quehaceres de casa chica, es formal y no tiene pretensiones. Informan, X-1628.
O1 14285 18 ab 20

SE DESEA colocar una joven de color, es del campo, par dormir en la colocación. Aviso al teléfono U-6673.
O1 14282 18 ab 20

DESEA COLOCARSE una joven española, para criada de mano o para cocinar y limpiar. siendo corta familia. Informan: Telf. F-4960.
O1 14249 18-20 Ab.

SE DESEA COLOCAR una joven española, para criada de mano o manejadora, tiene referencias; desea casa de moralidad. Telf. F-2896.
O1 14251 18-21 Ab.

JOVEN española desea colocarse en casa de moralidad para criada de mano o manejadora, es seria y trabajadora, tiene muy buens referencias. Informan en el teléfono A-6792.
O1 14295 18 ab 20

O-2 Cocineras y Cocineros

DESEAN colocarse dos muchachas españolas, una para cocinar, cocina española, criolla y americana, entiende de repostería; otra para criada de mano, tiene quien las recomiende. A-3495.
O2 14291 18 ab 20

SE DESEA colocar una joven española, para cocinar y limpiar a matrimonio o corta familia de moralidad, tiene referencias. Informan, teléfono M-4838.
O2 14304 18 ab 20

SE DESEA colocar una joven española para cocinar y limpiar para un matrimonio o corta familia en casa de moralidad. Informan, M-4736.
O2 14312 18 ab 20

SE DESEA colocar una joven española para cocinar, entiende de repostería, formal y trabajadora, tiene buenas referencias; y en la misma otra para cocinar y cuidar a los quehaceres de casa, tiene referencias, teléfono M-5025.
O2 14309 18 ab 21

SE DESEA colocar una española para cocinar y limpiar, tiene referencias, sabe cocinar, sueldo de 15 a 20 pesos. Informan, teléfono F-2478.
O2 14297 18 ab 20

SE DESEA COLOCAR una muchacha española, para cocinar y limpiar; tiene buenas referencias. Informan: Telf. A-6958.
O2 14211 18-20 Ab.

SUSCRIBASE AL DIARIO DE LA MARINA

SE OFRECEN

DESEA colocarse una española de mediana edad para cocinar y limpiar para corta familia, sabe lavar, tiene buenas referencias, teléfono M-4738.
O2 14263 18 ab 20

SE OFRECE JOVEN española de cocinera, sabe hacer dulces, cocina y limpia, a corta familia; tiene buenas referencias. Telf. M-5381.
O2 14187 18-20 Ab.

SE DESEA COLOCAR una joven española, para cocinar y ayudar a la limpieza de corta familia; tiene referencias. Telf. A-3481.
O2 14219 18-20 Ab.

DESEA COLOCARSE joven español, de cocinero, es buen cocinero-repostero, habiendo trabajado con familias distinguidas en La Habana. Telf. FO-1887.
O2 14223 18-20 Ab.

SE DESEA COLOCAR una española, para cocinar, ayudar un poco a la limpieza, si es corta familia, no le importa dormir fuera. Telf. F-6071.
O2 14248 18-20 Ab.

DESEA COLOCARSE muchacha española, para cocinar y limpiar, no duerme en la colocación; otra, limpiar y ayudar cocina; otra, para cualquier trabajo. Tel. M-4372.
O2 14234 18-20 Ab.

SE DESEA COLOCAR una señora, de mediana edad, para cocinar y ayudar a la limpieza, si es corta familia; prefiere en La Habana, y no duerme en la casa. Informan: Telf. M-4859.
O2 14228 18-20 Ab.

O-6 Chóferes

DESEA COLOCARSE chofer español, experto en toda clase de máquinas y mecánica, sin pretensiones; tiene referencias de casas conocidas de largos años. Telf A-4792.
O6 14111 17-19 ab.

O-7 Costureras - Modistas y Sombrereras

MODISTA perfecta en corte y costura, en confecciones de señora, desea trabajar en casa particular. Informan, San Nicolás 82, segundo piso, habitación 3. M-1745.
O7 14290 18 ab 21

O-8 Lavanderas y Lavanderos

DESEA colocarse señora española de lavandera casa particular, lava y plancha ropa fina y tiene referencias, y en la misma española para cocinar y limpiar o para cuidar un enfermo. Buenas referencias. I-4566.
O8 14294 18 ab 20

SE COMPRAN

C-8 Instrumentos de Músicas

COMPRAMOS pianos de todas marcas teléfono A-3091.—Monte 18.
C8 14322 18—21 ab.

SE VENDE

V-1 Casas

POR EMBARCAR vendo la casa Arango 67, Luyanó, esquina a Cueto, portal, seis habitaciones. Informa, el dueño, 6 a 10 y 4 a 7, en la misma.
V1 14293 18 ab 21

GANGA. Casa esquina, 1,600 varas, en $5,500, vale hoy el doble, situada Reparto Almendares, cerca del tranvía. Dueño, de 9 a 12, Chacón 23 señor Quintana.
V1 14310 18 ab 21

SE VENDE o cambia por propiedad, barra bien montada, preparada para víveres, buen contrato, módico alquiler. Informan, La Moncloa, Zanja y Gervasio, de 8 a 1 a. m. y 7 a 1 p. m.

V-2 Solares

MIRAMAR: Calle 12, media cuadra Torre Reloj, $4.25 vara, dejando $4,000 hipoteca, 9 por ciento. Santos Suárez, esquina fraile. Estrada Palma y Figueroa, $4.00 vara. Cortina entre Estévez y Lacret, brisa, $2.00 vara. Dueño, A-0790.
V2 13907 15 ab 20

V-3 Fincas Rústicas

VENDO bonita finquita, cerca Arroyo Arenas, luz eléctrica, casa madera, buena agua, frutales, a media hora de la Habana. Precio, $2,500. Teléfono A-1154, reparto La Ursula, entre Arroyo Arenas y Punta Brava.
V3 14296 18 ab 21

V-4 Establecimientos

BODEGA productos del país, punto inmejorable, se demuestra la venta. Por lo que ofrezcan. Informes, Redacción de este periódico, José Carballeira.
V4 14307 18 ab 20

V-7 Automóviles y Accesorios

GANGA, vendo al contado inmejorable Chevrolet Sedán, de 4 puertas, 6 cilindros, igual que nuevo. Garage Alvarez, Obrapía 99 entre Bernaza y Villegas. Pregunten por Manolo.
V7 14311 18 ab 25

V-8 Instrumentos de Músicas.

OPORTUNIDAD. Vendo urgentemente flamante autopiano eléctrico Ampico, con sus rollos; también un juego sala o biblioteca, etc., español, en cuero repujado. Precio situación. Línea 501, entrada por 14, primero, letra C, Vedado.
V8 14298 18 ab 22

DINERO E HIPOTECAS

DINERO

Doy grandes y pequeñas cantidades en hipoteca desde el 6 por ciento en adelante para la Habana y sus barrios. También tengo para los repartos. Operación rápida y absoluta reserva.

JULIO C. GRANDA
Obrapía 33. Telfs. M-5921, F-5759
Zso 14182 17 my 17

DINERO E HIPOTECAS

SE TOMA

DESEO tomar primera hipoteca, $5,500 al 10 o|o, doy en garantía propiedad Habana, superficie, 1,475 metros, tratos directos de 9 a 12, Chacón 23, teléfono A-7733.
Z s t 14311 18 ab 21

PROFESIONALES

DRES. EN MEDICINA

DR. MANUEL LOPEZ PRADES

Graduado Madrid y Habana, 41 años ejerciendo. Enfermedades de la sangre, pecho, señoras y niños. Partos, tratamiento especial curativo de las afecciones genitales de la mujer. Consultas diarias, 9 a 11 y 1 a 5. Gratis, martes y viernes, Amistad 95, altos.
Pris. 12090 1 may 4

DR. FRANCISCO J. DE VELASCO

Corazón, Pulmones, Estómago, Intestinos.

DR. RUBEN DE VELASCO

Corazón, Pulmones, Enfermedades de los niños. Consultas de 12 a 2 y de 1 a 3, días laborables. Horas especiales, previo aviso, Salud 34. Telf. A-5418.
Prof. 1397 14-24 May.

DR. MANUEL PARAJON

Masage manual y vibratorio. Aire caliente. Gimnasia médica y respiratoria. Mecanoterapia. Consultas de 8 a 4, lunes, miércoles y viernes. Consultas con turnos fijos: Martes y jueves. Tratamientos diarios: de 7 a. m. a 12 m. y de 4 a 7 p. m. Clínica: Cuba número 48, Telfs. A-4404 A-8182 Particular: Avenida de la Paz número 41, (Alturas de Almendares). Telf. FO-1229.
Prof. 12759 6-6 May.

DR. EMILIO MARTINEZ (Padre)

Aplicaciones de radium. Calle L número 203, Vedado de 11 a 1, frente al Hospital Mercedes.
Prof 10575 21-20 abril

DR. A. G. CASARIEGO

Catedrático de la Facultad de Medicina. Especialista en enfermedades de los Aparatos Urinarios y Genital. (Hombres y Mujeres). Consultas, de 2 a 6, Nptuno 125.
Prof. 12979 8-8 Jun.

DR. ABELARDO LABRADOR

Consultas gratis 8 a 12 a. m. Pagas 3 a 5 p. m. Enfermedades señoras, flujos crónicos, metritis, bronquitis, corazón, riñones, diabetes, reumatismo crónico, enflaquecimiento. Inyecciones Neo-Salvasán, Angeles 8, entre Reina y Estrella. Telf. A-0801.
Prof 10538 21-20 abril

DR. JOSE MANUEL BUSTO

De los hospitales de New York. Enfermedades de la piel, sangre y secretas. Extirpación de los vellos de la cara por electrolisis. Tratamiento de la caída del pelo. Consultas, 10 a 12 y 5 a 6 p. m. Empedrado 35, esquina a Compostela. A-0280. M-9024.
Prfs. 10029 16 abr 23

DR. A. VENERO

Vías urinarias, Impotencia, Sífilis. Curación rápida. Cuota semanal. Diatermia, Ozonoterapia, etc. Consultas de 10 a 12 m. y de 4 a 7 p. m., San Miguel 55, esquina a San Nicolás. Telf. A-9380.
Prof. 12784 6-6 May.

Comadronas

ESTRELLA VIÑALS, Comadrona de La Asociación Cubana y particular. Ultimos procedimientos modernos. Hago asistencia. Consultas gratis. San Rafael 152, letra N. y Oquendo. Telf. U-2826.
Prof-Com. 12901 7-22 Ab.

ALQUILERES

A-1 Habana

MERCED 86

Los bajos, se componen de 9 habitaciones, sala, comedor y varios servicios. Informan: M-1882. Acabados de pintar.
A1 14279 18-21 Ab.

ESTRELLA 237, ALTOS. Se alquila muy barata, casa compuesta de sala, comedor, tres habitaciones, baño y cocina de gas. Informa: Ramón G. Fernández. U-1157.

INFANTA 43 BAJOS. Se alquilan baratas y hermosas casas, con portal, sala, comedor, tres habitaciones, baño intercalado y cocina de gas. Informa: Ramón G. Fernández. U-1157

ANIMAS 117 A (altos). Se alquila con sala, comedor, tres habitaciones, baño y cocina. Informa: Ramón G. Fernández. U-1157.

INFANTA 43 ALTOS. Alquilo baratas y ventiladas casas con terraza, gabinete, sala, comedor, cuatro habitaciones, baño intercalado, servicio de criados y cocina de gas. Informa: Ramón G. Fernández. U-1157.
A1 14275 18-24 Ab.

$35.00 CONCORDIA 179, piso primero, casi esquina a Aramburu, sala, comedor, cinco habitaciones grandes, muy fresca. Llave al lado, talleres «La Moda». A-4454.
A1 14283 18-23 Ab.

$26.00 CONCORDIA 177-A., primero, entre Soledad y Aramburu, balcón a la calle, sala, comedor, dos habitaciones, baño intercalado, columnas escayola. Informes: «La Moda», Galiano y Neptuno. A-4454.
A1 14284 18-23 Ab.

Malecón y Manrique

Apartamentos de 2 y 3 habitaciones, sala, comedor y cuarto de criados, con servicio, el primero; y el séptimo pisos. Pueden verse a todas horas. Informan en la misma. Telf. M-1882.
A1 14280 18-21 Ab.

SE ALQUILAN HERMOSOS altos, Habana 16, sala, saleta, tres grandes habitaciones, cocina, baño y azotea. Agua abundante. Cerca de todas las oficinas. Telf. F-5858.
A1 14258 18-21 Ab.

CORRALES 26

Altos, media cuadra Belascoaín, sala, tres habitaciones y servicios, $25.00. Informan: Reina 82. A-1805.
A1 14232 18-22 Ab.

ALQUILERES

SE ALQUILAN

AVENIDA DE LA REPUBLICA 318, entre Gervasio y Escobar, modernos pisos altos, con todas comodidades, baño intercalador, comedor al fondo y servicio de criados. Apartamento en la azotea, con dos habitaciones, baño intercalado y cocina. Alquiler: $17.00. Verlos, de 2 a 6 p. m.

SUAREZ NUMERO 137, pisos bajos y altos, con dos habitaciones, baño completo, comedor, cocina. Alquiler, desde $22.00. Verlos, de 8 a 12 p. m.

SAN MIGUEL 118, entre Campanario y Lealtad, modernos baos, sala, recibidor, tres habitaciones, baño intercalado, comedor, cocina y servicio de criados. Alquiler reducido.

ESCOBAR 113, entre Salud y Reina, modernos baos, sala, recibidor, cinco cuartos, baño completo, comedor, cocina y servicio de criados. Alquiler reducido. La llave e

INFORMAN:
COMPAÑIA DE SEGUROS "IRIS"

Empedrado 34 A-1294
A1 14040 16-20 Ab.

Edificio PROVIDENCIA

Carlos III número 2, pisos altos. Cómodos, frescos, confortables, sala, comedor, dos y tres cuartos dormitorios, baños intercalados, cuarto y servicio criados, con entrada independiente. Elevador con su empleado, día y noche. Desde 30 pesos. No se mude sin ver antes estos pisos.
A1 13983 16-19 Ab.

SE ALQUILA

La planta baja de la casa Lamparilla número 56, esquina Aguacate.
A1 14265 18-26 Ab.

OFICIOS No. 90, FRENTE BAHIA

Se alquila el primero y segundo pisos, compuestos de seis habitaciones, sala y comedor. Informan en el número 88. Telf. A-1474.
A1 14192 19-3 May.

OFICIOS No. 86

Se alquila el primero y segundo piso, compuestos de cuatro habitaciones, sala, saleta y cocina de gas, servicios completos. Informan en el número 88. Telf. A-1474.
A1 14194 18-3 May.

SE ALQUILAN PRINCIPAL y segundo pisos, en la casa Valle 29 y 31, al lado de la esquina de Infanta. Informan: Telf. X-3471.
A1 14220 18-26 Ab.

OBRAPIA NUMERO 51

Entre Habana y Compostela, se alquilan los bajos de esta hermosa casa dividida en dos locales para almacén, uno grande y otro pequeño, ambos con servicio completamente independiente, pudiendo comunicarse si así interesase. Las llaves, Obrapía 42 e informes, San Pedro número 6, teléfono A-9619.
A1 14180 17 ab 25

SE ALQUILAN los altos de Cádiz número 15, sala, dos cuartos, baño intercalado y cocina, hay agua abundante. Informan, Tejadillo 10, bajos.
A1 14165 17 ab 20

SE ALQUILA bella residencia de dos plantas, amueblada o sin muebles, precio de situación. Véala en Ave. 11 y Calle 10. De 9 a 12, de 2 a 5.
A1 14171 17 ab 19

SAN LAZARO Nos. 154-156

Entre Aguila y Blanco. Se alquila el segundo piso de esta moderna casa, dotado de comodidades para familia de gusto. Cuenta con sala, comedor al fondo, cuatro dormitorios, baño intercalado y cuarto y servicios para la servidumbre. Las llaves al fondo, por Malecón. Informan, San Pedro número 6. A-9619.
A1 14178 17 ab 25

CASA SOL No. 2

Acabado de reparar y pintar se alquila el piso bajo de esta hermosa y fresca casa, dotado de sala, saleta, 3 dormitorios, gran patio y servicios. Las llaves e informes en San Pedro número 6 esquina a Sol. Con buena garantía se haría precio conveniente.
A1 14176 17 ab 25

SE ALQUILAN los altos de Gloria número 18, sala, comedor, cuatro cuartos, cocina, baño completo, hay agua abundante. Informan, Tejadillo 10, bajos.
A1 14164 17 ab 20

SOMERUELOS No. 23

Acabada de pintar y dar lechada, se alquila esta cómoda casa para regular familia, a precio en consonancia con la situación. Las llaves en la bodega de esquina. A. Vázquez, San Pedro número 6. A-9619.
A1 14177 17 ab 25

MONTE No. 399

Se alquila el alto izquierda de esta casa, dotado de cuatro habitaciones, sala, comedor y servicio completo. Está situado a cuadra y media del Mercado Unico. Las llaves en el almacén del bajo. Informes, San Pedro número 6 Teléfono A-9619.
A1 14174 17 ab 25

INDUSTRIA No. 27

Entre Refugios y Genios, se alquila el piso alto de esta casa con comodidad para regular familia, tres habitaciones, sala y saleta en el alto y dos e nla azotea. Llaves e informes, San Pedro número 6, teléfono A-9619, Dr. Arturo A .Vázquez.
A1 14175 17 ab 25

SE ALQUILAN LOS ALTOS de la esquina Arbol Seco y Estrella, media cuadra Carlos III, compuestos de cuatro cuartos, y todos los servicios modernos.
A1 14056 16-23 Ab.

CRISTO 21 BAJOS, se alquilan baratos, con sala, comedor, tres cuartos, baño intercalado completo, cocina de gas y cuarto de criados. Llaves, número 20. Telf. A-0698.
A1 14093 17-22 Ab.

EN INFANTA y Zequeira, alto de la bodega. Alquilo sala, comedor, dos cuartos, cocina y servicios. Alquiler $20.00 Teléfono U-6726.
A-1 14064 16-23 abril

SAN JOSE 6, MARIANAO, baratísima. Se alquila espléndida casa de nueve habitaciones, baño intercalado, gran patio y portal. Informan en la misma.
A1 13953 16-22 Ab.

ALQUILERES

HABANA 107 ALTOS, recibidor, sala, cuatro cuartos, comedor, baño completo, cuarto y servicio de criados. La llave en los bajos. 55.00.

SAN RAFAEL 184 ALTOS, esquina Aramburu, recibidor, sala, comedor, tres cuartos, baño completo y cocina. Llave en la botica. $32.00.

CONSULADO 14 ALTOS, casi esquina Prado, recibidor, sala, tres cuartos, comedor, baño completo, cuarto y servicio de criados. Llave en frente. $45.00.

MAZON 31 (altos) esquina Valle, sala, comedor, dos cuartos, baño completo. Llave en la bodega. 20.00.

SAN RAFAEL 184 BAJOS, esquina Aramburu, sala, comedor, dos cuartos y servicios. $20.00.

FACTORIA 104 BAJOS, sala, comedor, dos cuartos, baño completo. Llave en altos. $20.00.

SAN RAFAEL 153 Y 165 ALTOS,, entre Lucena y Marqués Gonzále; Marqués González 6 entre San Rafael y San José, sala, comedor tres o cuatro cuartos y servicios. Llave en la misma. $25.00 y $30.00.

TEJADILLO 22 BAJOS, amplia casa, propia para familia larga o huéspedes. Llave en el alto. $80.00.

PEÑA POBRE 7 ALTOS Y BAJOS, entre Habana y Aguiar, sala, comedor, tres y cuatro cuartos, baño, cuarto y servicio de criados. Llave en la misma. $35.00.

MANRIQUE 130 (bajos) entre Reina y Salud, sala, comedor, cuatro habitaciones, cuarto de criados, baño y patio. $40.00. Llave, los altos.

Informes: Obispo 16. A-6420.
A1 14051 16-23 Ab.

SAN JOSE 98, bajos, sala, saleta, cuatro habitaciones, baño, comedor y servicio criados. Informan: La Regente, Neptuno y Amistad. A-4376.
A1 14049 16-26 Ab.

MODERNOS ALTOS SALUD 39 EN $32.00

Se alquilan con sala, comedor, 3 cuartos, lujoso baño intercalado, cuarto y servio criados. Edeficio moderno al costado Iglesia de la Caridad. Dueño F-1806. Llaves bajos.
A-1 14060 16-20 abril

CHACON 4, altos, entre Cuba y Aguiar; 4 habitaciones y demás comodidades; muy fresca, abundante agua. Precio módico. Informes, teléfono A-1051. Llaves en los bajos.
A1 13402 11 ab 21

MERCED 1: SE ALQUILA una casa compuesta de recibidor, comedor, cuatro cuartos, servicio sanitario, ducha, patio y cocina. Precio: $20.00. Informan: Bufete de Arellano. M-3936
A1 13160 9-23 Ab.

EDIFICIO «MARTA», Consulado 7, casi esquina a Prado. Lujoso piso alto, con todo confort moderno, al estilo americano. Precio razonable. Hay elevador permanente. Informes, el portero.
A1 14053 16-23 Ab.

14.00 ACCESORIA grande, independiente y luz. $21.00 planta alta, 3 cuartos, moderna, agua abundante. Oquendo y Néstor Sardiñas una cuadra Colegio La Salle y Carlos III. Informes M-2781, Oficios 82.
A-1 14062 16-19 abril

EDIFICIO "LAS AVENIDAS"

Infanta y Carlos III. Se alquilan apartamentos de sala, comedor, 1 y 2 cuartos, cocina y servicios completos interiores y exteriores. Poco alquiler. Teléfono U-6726.
B1 14065 16 ab 24

SE ALQUILAN MUY BARATAS las casa, San Joaquín 26 y 28, a media cuadra de Monte, con sala, comedor, dos cuartos y cocina.
A1 13952 16-20 Ab.

SE ALQUILA UNA CASITA, en Amistad número 16, por Bernal, con una sala, comedorcito y un cuarto largo, que se puede dividir en dos. Informan: M-5097.
A1 13960 16-19 Ab.

SE ALQUILA LA TERCERA planta de Crespo 68, entre Trocadero y Bernal, con sala, comedor, dos habitaciones, baño completo. Precio módico. Telfs. FO-1995 FO-1955.
A1 13975 16-20 Ab.

MODERNOS E INDEPENDIENTES BAJOS a $12.00

Se alquilan con sólo mes y medio en fondo a 10 minutos del parque Central con 2 cuartos y demás servicios, con sala, 4 cuartos y baño intercalado $18.00 calle Justicia esquina Arango, una cuadra tranvías y guaguas Calzada Concha. Llaves Bodega esquina.
A-1 14061 16-24abril

O-REILLY 22

Se alquila la planta baja de esta hermosa casa, propia para establecimientos. Las llaves en el piso alto. Informes, San Pedro 6. Telf. A-9619.
A1 14172 17 ab 25

VILLEGAS 114 altos, entre Sol y Muralla. Se alquilan compuestos de antesala, sala, cuatro cuartos, comedor, cocina y baño. Precio $30.00. Llaves Tintorería del frente. Informes F-4744
A-1 14044 16-20 abril

VIRTUDES 143-C altos entre Gervasio y Escobar. Se alquilan compuestos de sala, antesala, tres cuartos, comedor, cocina y baño. Llaves en los bajos. Informes Teléfono F-4744. Precio $35.00.
A-1 14045 16-20 Abril

SE ALQUILA Lamparilla 35, esquina a Compostela un piso compuesto de sala, dos cuartos, cocina y demás servicios, gana 30 pesos. Informan en la misma.
A-1 14078 16-20 abril

SE ALQUILA la casa Espada número 22-A bajos, moderna, sala, comedor, 3 cuartos. Informan Campanario número 26. Telf. A-4476.
A-1 14088 16-19 abril

ALQUILO CUBA NUMERO 89, primero y segundo pisos, sala, comedor, cinco habitaciones, cocina, baño y doble servicio sanitario. Llave en la bodega. Informan: Grandes Almacenes «El Número 15», Monte 15. Telf. A-2803.
A1 14024 16-24 Ab.

ALQUILERES

SEA LQUILA EL PRIMER piso en Reina 103, esquina a Campanario, compuesto de siete cuartos, sala, saleta, comedor, demás servicios y una espléndida terraza. Informan, los bajos.
A1 14012 16-20 Ab.

SE ALQUILAN LOS ALTOS de Plácido número 12, entre Obispo y Obrapía. Informan en la barbería de los bajos.
A1 13980 16-20 Ab.

SE ALQUILAN EN $29.00, los frescos y muy ventilados bajos, Campanario 180, entre Estrella y Maloja, con sala, comedor, tres cuartos y demás servicios. Informan en la misma, de 2 a 6.
A1 13985 16-20 Ab.

$27.00

Cienfuegos 28, segundo piso, sala, comedor, cuatro habitaciones, bao y cocina. Mucha agua. Informan: A-2418 F-1455.
A1 14005 16-21 Ab.

SE ALQUILA LA CASA de una planta, Cuba 144, casi al lado de la iglesia de La Merced. Informan: Telf. FO-7425. La llave en Cuba 154.
A1 13918 15-20 Ab.

OBRAPIA 63: ALQUILO segundo piso, sala, saleta, cinco habitaciones, baño intercalado, cocina y servicio al fondo. Muy buena casa. Precio de situación. Informes y llaves, bajos, almacén. A-3314.
A1 13849 15-22 Ab.

SE ALQUILA ESTRELLA 206, entre Franco y Subirana, sala, comedor, dos cuartos, etc. Informes y llave: Díaz, Subirana 6.
A1 13921 15-20 Ab.

CARLOS III 16-C

Altos y bajos, sala, saleta, cuatro habitaciones, baño intercalado, cocina de gas. Ultimo precio: $34.00. Informan: F-2134.
A1 13886 15-21 Ab.

EN $25.00 Y $30.00 SE Alquilan los bajos de Espada 3 y 7, entre Cuarteles y Chacón. La llave en la bodega esquina a Chacón. Su dueña: Calzada y 8, Vedado. Telf. F-2505.
A1 13852 15-22 Ab.

ALQUILO LOS ALTOS, Obrapía 23, propios para numerosa oficina, gran salón, entre Cuba y San Ignacio. Informan, en los bajos.
A1 13770 14-19 Ab.

ALQUILO MUY BARATO, piso primero de Monserrate 107, sala, dos habitaciones, comedor, cocina y servicio. El alumbrado por cuenta del propietario. Suárez 49, segundo. Informan: Telf. M-7450.
A1 13749 14-22 Ab.

ALQUILO ALTOS MODERNOS. Punto ideal, San Miguel 308, una cuadra Universidad y tranvías, sala, comedor, cuatro cuartos, baño intercalado, servicio criados. Precio de situación. M-4260.
A1 13774 14-19 Ab.

SAN MIGUEL NUMERO 296, entre Avenida Menocal y Basarrate, sala, comedor, tres amplias habitaciones, baño completo familia, agua caliente y servicio de criados. Bajos, sin altos. Informan: FO-2129.
A1 13775 14-19 Ab.

AVE. REPUBLICA 271

Sala, cuatro habitaciones, baño intercalado, comedor al fondo, cuarto y servicio de criados, cocina de gas y carbón. Informan: F-2134. Precio: $40.00.
A1 13887 15-21 Ab.

LAGUNAS No. 75, Altos

Entre Escobar y Gervasio. Sala, comedor, tres cuartos, baño completo y demás comodidades. $34.

NEPTUNO 356, Bajos y Altos

Esquina Mazón, frente a la Universidad. Sala, comedor ,tres cuartos, baño completo y demás comodidades. $34

INFORMAN:
F-2171. A-9897.

EDIFICIO "MENENDEZ"

Gervasio y Virtudes. Alquilo dos primeros, baratísimos, sala, comedor, 3 habitaciones, saleta, baño intercalado, cocina gas, cuarto y servicio criados. Informan en la bodega.
A1 13914 15-30 Ab.

SRES. SUB-ARRENDADORES

Alquilo en la calle Paula una casa habilitada para inquilinato, compuesta de 24 habitaciones. Condiciones ventajosas y verdadero precio de situación. Fernández, Escobar 202. Telf. U-7509
A1 13600 13 ab 24

SAN RAFAEL 142 casi esquina a Belascoaín, se alquila la planta baja para establecimiento muy barato. La llave en el primer piso. Informan: F-1205.
A1 13311 11-19 abril

ALQUILO Cárcel 9. Una casita compuesta de dos habitaciones, sala, comedor, baño intercalado, cocina de gas, abundante agua. Vista a la bahía. Es muy fresca. Informan M-5573.
A1 13513 12-20 abril

CONCORDIA 154, ENTRE Oquendo y Soledad, sala, comedor, seis cuartos, baño, cocina. Independientes, claros, frescos, siempre agua. Llaves, bodega Oquendo. A-5650. Informan.
A1 14038 16-19 Ab.

MODERNOS ALTOS y bajos, Santiago 36, media cuadra Belascoaín, media Carlos III, sala, comedor, cuatro cuartos, baño intercalado, etc. Llaves, bodega Pocito. Informes: A-5650.
A1 14033 16-19 Ab.

PRIMER PISO, MERCADERES 16, entre Obrapía y Obispo, independiente, fresco, sala, comedor, baño cinco cuartos, cocina. Llaves: Ferretería enfrente. Informan: A-5654.
A1 14035 16-19 Ab.

ALQUILO CADIZ 64, cerca Infanta dos pisos. Fabricación nueva, con sala, recibidor, cuatro habitaciones, baño, servicios, comedor, cocina. Llaves: Cádiz y Cruz del Padre, bodega. A-9745.
A1 13949 16-1 May.

ALQUILANSE ALTOS, Oquendo 4 y medio, entre Virtudes y Concordia, tres amplios cuartos, espaciosa sala, comedor, demás servicios y azotea. Precio: $30.00. Informan: F-4079.
A1 13950 16-21 Ab.

ALQUILO varias casas Belascoaín 7-C casita independiente bajos entrada por Animas, Suárez 102 1o. piso altos bodega 4 cuartos, sala, comedor y servicios muy fresco balcones a 2 calles, en la misma tres departamentos y cocina independiete, llaves en bodega. Informes U-6877.
A-1 14080 16-24 abril

FOLLETIN 55

LEWIS WALLACE

BEN-HUR

(UNA VIDA CRISTIANA)

Traducción de A A. Barberán

De venta en «La Moderna Poesía Pí y Margall 135 A-1171)

los caballos; por la cara y las maneras y otros signoe peculiares.

—¿Y por ninguna otra cosa más?

—Montaba el mismo camello blanco y le dijo el mismo nombre: Baltasar, el egipcio.

—Es un milagro del Señor.

Ben-Hur hablaba muy excitado. Malluch, admirado, le preguntó:

—¿Y por qué?

—¿Baltasar dices?

—Sí, Baltasar, el egipcio.

—Ese es el nombre que el viejo nos ha dado hoy en la fuente.

—Entonces, al recordarlo, Malluch se sobrexitó también.

—Es verdad— dijo— y tú salvaste su vida, y el camello era el mismo.

—Y también salvé a la mujer —dijo Ben-Hur como si hablara consigo mismo—; la mujer era su hija.

Quedó muy pensativo y quizás el lector crea que pensaba en aquella mujer y que le era más agradable que Ester, a juzgar por el largo rato que estuvo abstraido, pero no era así.

—Dime— preguntó Ben-Hur—, ¿eran los tres quienes preguntaban: ¿¿En dónde está el que ha de ser Rey de los Judíos?»

—No es eso, precisamente. Las palabras eran :nacido para ser Rey de los Judíos». Estas fueron las palabras que el viejo «sheik» les oyó al principio en el desierto. Después,siempre ha estado esperando la venida del Rey, y nadie puede quebrantar su fe de que vendrá.

—¿Como Rey?

—Sí, para destruir el poder de Roma; así lo dice el «sheik».

Ben-Hur guardó silencio un rato, pensativo y tratando de dominar sus sentimientos.

—El anciano es uno de entre los muchos millones de gentes— dijo lentamente— que tiene algún agravio que vengar, y esta extraña fe, Malluch, es pan y vino para su esperanza; porque, ¿quién, sino Herodes, puede ser Rey de los Julios mientras exista 11 ma? Pero, siguiendo la historia, ¿oíste lo que Simónides le dijo?

—Si Ilderín es hombre serio, Simónides es un sabio—replicó Malluch.— Escuché y él dijo...Pero ¿no oyes? Alguien viene que pretende alcanzarnos.

El rumor aumentaba por instantes, hasta que al fin oyeron distintamente el ruido de unas ruedas con el galopar de los caballos. Momentos después apareció «sheik». Ilderín en persona, montado y seguido de un tren en el que venían los cuatro caballos árabes tirando del carro. La larga barba blanca le caía sobre el pecho, y su cabeza se inclinaba hacia el suelo, pero a la vista de nuestros amigos la levantó y les habló afablemente.

—¡La paz sea con vosotros. ¡Oh, amigo Malluch! ¡Bien venido! ¿Tienes algo para mí de parte del buen Simónides? ¡Ojalá el Señor de sus padres le conserve en vida muchos años! Y vosotros dos, soltad ya las riendas y seguidme. Tengo pan y vino, y, si lo prefieres «arrack» y la carne de un cabrito tierno. Venid.

Le siguieron hasta la puerta de la tienda, en la cual los recibió con una bandeja y tres copas llenas de un espeso licor.

—Bebed— les dijo cordialmente—, bebed, porque es el espantapenas de los hombres del desierto.

Cada cual tomó una copa y apuró su contenido.

—¡Entrad ahora, en el nombre de Dios!

Malluch se llevó a un lado al sheik y le habló en secreto, después de lo cual se acercó a Ben-Hur y se excusó.

Le he hablado al «sheik» de ti y mañana dejará que hagas la prueba de los caballos. Ya es tu amigo. Ahora, tú eres quien debes hacer lo demás, pues yo me vuelvo a Antioquía. Necesito ver esta noche a una persona y no tengo más remedio que ir. Volveré mañana dispuesto, si todo me va bien, a permanecer a tu lado hasta que terminen los juegos.

Luego de dar y recibir mil bendiciones, Malluch partió a Antioquía.

XI

EL SIERVO PRUDENTE Y SU HIJA

A la hora en que la luna en su cuarto creciente tocaba los almenados edificios de Monte Sulpius, y las dos terceras partes de la población de Antioquía se encontraban en las azoteas de sus casas, recreándose al fresco de la brisa nocturna, o procurándoselo con abanicos, Simónides se hallaba en el sillón, que era ya como una parte de él mismo, y desde la azotea contemplara el río y los navíos, que se balanceaban en sus amarras. La sombra de la muralla del recinto se extendía larga y profunda, hasta la ribera opuesta. Sobre su cabeza se oía la sorda y constante trepidación del puente bajo los pies de los pasajeros.

A Ester se le veía con una bandeja en las manos que contenía la frugal cena de su padre, algunos bollos, ligeros como obleas, un poco de miel y una taza de leche, en la cual sumergía los pedazos de bollo impregnados de miel.

Malluch tarda mucho esta noche —dijo, dejando ver a su hija por qué lado iban sus pensamientos.

—¿Crees que vendrá? — preguntó Ester.

—A menos que no haya tomado el camino del mar o del desierto.

Simónides hablaba con una segura confianza.

—Podría haber escrito— dio la hija.

—No, Ester. Si no pudiera regresar me hubiera ya enviado una carta, pero como no he recibido ningún aviso suyo, Malluch vendrá.

—Así lo espero— dijo la niña dulcemente.

Algo desusado había en la entonación de esta frase, que atrajo la atención del padre.

El pájaro más pequeño no puede posarse en la rama del árbol más vigoroso sin comunicarle una vibración que llega hasta la fibra más lejana.

La mente, a veces, no es menos sensible al imperceptible matiz de la expresión o de la palabra.

—¿Deseas que venga, Esther?

—Sí—dijo levantando los ojos hacia él.

—¿Por qué? ¿Puedes decírmelo? —insistió el padre.

—Porque...—y vaciló un poco, pero continuó al fin—, porque el joven es....

Se calló, sin saber cómo proseguir

—Nuestro amo. ¿No es ésta la palabra?—acabó Simónides.

—Sí.

—Y piensas que yo no debía consentir que saliera de Antioquía, sino llamarle para que se quedase aquí si le parecía bien, y tomara.. todo lo que tenemos...todo... Ester... las mercaderías, el dinero, los buques, los esclavos y el crédito inmenso, que es el manto de oro tejido para mí por el más grande de los ángeles que sirven a los hombres: el éxito.

Ella no contestó.

—¿No te causan estas ideas impresión? ¿Ninguna? —dijo con un ligerísimo tono de amargura—. Bien.... bien... me he convencido Ester, de que la más triste realidad, hasta la más torturante, se soporta siempre fácilmente cuando proviene de un hecho que desde el principio la traía en su seno. Así debe suceder con la muerte. Con esta filosofía la esclavitud inminente se nos hará dulce después. Hasta me agrada pensar que nuestro amo es un hombre afortunado. La riqueza no le cuesta nada, ninguna ansia, ni una gota de sudor, ni un pensamiento. Sin soñarla, siquiera, se le entra por las puertas en su uventud. Permíteme, Ester, que me envanezca un poco, por la parte que he tomado en todo ello. Entra en posesión de un tesoro que no podría adquirir en ningún mercado con todo el oro del mundo... ¡Ah, hija mía, querida mía, retrato vivo de mi perdida Raquel!

La atrajo hacia sí y la besó dos veces, una por él, otra por su madre.

—No hables así, padre mío— exclamó Ester.—Pensemos meor de él; nuestro amo sabe lo que son penas y nos las ahorrará en cuanto pueda

—¡Ester, Ester! Tus sentimientos son puros; ya sabes que me guío por ellos en los casos dudosos, y sobre todo cuando es preciso pronunciar un fallo sobre una persona como él, que debes juzgar tú. Pero...— su voz se hizo más dura y más vibrante —estos miembros que me son inútiles, este cuerpo quebrantado, apenas con forma humana, no es sólo lo que le ofrezco de mi parte. ¡Oh no, no! Le ofrezco un alma que ha triunfado del tormento y de la maldad romana. Le traigo una inteligencia con ojos perspicaces para ver el oro a una distancia mayor que la reconocida por las naves de Salomón y poder para traerlo hasta mi mano, que tiene unos dedos hechos para agarrarlo y retener lo antes de que vuele a las manos de otro... más adiestradas. —Se detuvo y sonrió—. ¡Ah, Ester! Antes de que la luna nueva, que allá, sobre el santo monte, ilumina los patios del Templo, antes de que pase el próximo cuarto, podría yo estremecer al mundo y sobresaltar al mismo Cesar, porque poseo, querida niña, esa facultad superior a las demás, mejor que el cuerpo más perfecto y que el valor y la voluntad, más vasta aún

M.E.C.D. 2016

LUCIDO ASALTO CELEBRADO EN EL C. CHAPARRA

Fué para despedir al señor Arturo Neyra. Grata mejoría. Más despedidas. De regreso

Varios días hace que nos abandonó un estimado ya preciable matrimonio. Nos referimos a los esposos, el señor José Raul Fraguada y la señora Amelia Pérez de Fragua da. Este buen amigo laboró en Chaparra por espacio de algunos años, como eficientísimo estenógrafo de la Administración General, donde supo captarse el aprecio y estimación. Hemos sentido infinitamente la partida de este joven matrimonio, pero, si este cambio de residencia redunda en gran provecho, lo celebramos mucho, pues el amigo Raul durante su permanencia en este central, siempre nos demostró un buen aprecio. Ojalá que allá en su país, Puerto Rico, que es a donde se han dirigido las mayores venturas le acompañen siempre.

—Otra despedida tenemos que consignar en nuestras notas de hoy, y es esta la de Mr. Hunter Hicks que ocupó la segunda Administración General. Durante su corta estancia entre nosotros podemos decirlo así, Mr. Hicks siempre tuvo para con todos un trato afable, y muchos a estas horas han sentido muy de veras su partida. Le acompañaba su simpática esposa y graciosos hijitos. Nuestros mayores deseos son que tengan un feliz viaje.

REGRESO

Después de haber permanecido una temporadita en la ciudad habanera ha regresado a esta localidad la distinguida señora Juanita Diez de Molinet, esposa del estimado amigo señor Dr. Ernesto Molinet. Mucho nos place ver de nuevo en esta a la señora Diez de Molinet. El cronista se compiace en hacer llegar hasta ella un efectuoso saludo de bienvenida.

ASALTO BAILABLE

La noche del sábado próximo pasado hubo un asalto bailable en los salones de la sociedad Chaparra como cariñosa despedida al señor Arturo Neyra, muy estimado del pueblo de este central.

Reinó la mas franca alegría.

En la última función que celebró la compañía Sánchez Portuondo en esta localidad debido a la representación de la obra titulada «El Código Penal», petición esta de varias amistades del conocido actor señor Gregorio Sánchez la dirección de este conjunto artístico tuvo que recurrir a los servicios de unos jóvenes de este Central y a una damita. Esos aficionados locales quedaron a gran altura. Antes de terminar la función el señor Sánchez con frases muy expresivas se dirigió al respetable, dándole las gracias por las muchas pruebas de simpatía de que había sido objeto.

PARTIDA

Por haber estado ausente de esta unos días no puede despedir personalmente al señor Ignacio Rivera Tan buen amigo a costa de muchos sacrificios supo abrirse paso, hasta que llegó a ser propietario de la fonda Grande y Salón Politeama. Ultimamente esos negocios figuraron con el nombre Rivera-Batista. El estimado amigo Ignacio ha dejado un buen recuerdo entre sus amistades de este Central. Se dirigió a la Capital de la República en donde pensaba tomar una orientación. Formulamos votos porque obtenga éxitos en sus empeños, y como demostración de amistad llegue hasta él con estos renglones, mi despedida afectuosa.

MEJORIA

Con gran satisfacción deseo dar a conocer una noticia que por todos será acogida con el mayor beneplácito. Allá, por el mes de Enero una persona enteramente querida y estimada, no solo en este central, sino en toda esta comarca tuvo que abandonar su importante empleo por enfermedad. Trátase del respetable señor Ramón Governa, que ha desempeñado durante largos años el puesto de Cajero en esta Compañía. Los médicos de esta finca azucarera lo aconsejaron solícitamente ya que su estado llegó a ser bastante delicado. Después de un riguroso tratamiento fué recuperando la salud perdida, habiendole sido recomendado fuera a la Habana y consultara el caso con el especialista que hace algunos años lo asistió. Tan notable galeno pudo advertir en el señor Governa que su estado ya era satisfactorio por lo que le aconsejó regresara a esta. Hace algunas noches tuve el gusto de saludarlo habiendo compartido con tan apreciable amigo algunos minutos. Mucho nos alegramos de la ejoría del señor Governa y ya muy pronto según nos expresó estará de nuevo al frente de su empleo.

TRASLADO

Ayer tuve el gusto de saludar al buen amigo Juan García, y entre otras cosas nos dijo que había trasladado su residencia para el vecino pueblo de Puerto Padre.

El amigo García aun sigue desempeñando el puesto de Secretario de la Superintendencia de Fabricación de Azúcar. Que todo le resulte satisfactorio al lado de sus queridos familiares, son mis mayores deseos.

El Corresponsal.

Su Anuncio en el DIARIO Llegará donde usted quiere que llegue

Diario de la Marina

FUNDADO EN 1832

PRADO 103

CON ASISTENCIA DE NUMEROSOS FIELES SE EFECTUO BRILLANTE FIESTA RELIGIOSA EN GIBARA

Hermosa decoración del altar mayor y lucidos cantos. Tres notas de duelo. Joven operado. Animado baile en el Hotel Continental. Los viajeros. Traslado de residencia. Notas

Con la presencia de gran número de fieles, se celebró en la Parroquia de Gibara la fiesta del tercer Jueves Eucarístico.

Ejercios devotos que consuelan y confortan.

La decoración del altar mayor, que lucía muy hermoso fué habilidad de las manos y gusto refinado de la señora Benita Calero de Vallejo y las señoritas Cajigal.

Fué muy celebrada.

Los cantos al Santísimo Sacramento, que acompañó el joven Juanito Vecino, fueron escuchados con mucho recogimiento y complacencia.

El próximo jueves corresponde a las señoras Juliana Rodríguez de Argüelles y Yoya Argüelles de Soler.

CRESPON DE LUTO

Desde la Habana nos llegó últimamente una triste nueva.

Que dejó de existir tras penosa y larga enfermedad el señor Bebé Sánchez Aballí amigo muy querido en esta villa.

Era el señor Sánchez Aballí muy conocido en esta sociedad, captándo se grandes afectos y simpatías por sus dotes de caballerosidad y de corrección.

Por tal motivo son muchos las personas que recibieron con gran tristeza la noticia de su muerte.

Por este medio queremos hacer llegar nuestro más sentido pésame a sus familiares.

Descanse en paz el eternamente desaparecido.

ANGEL AL CIELO

El estimado amigo Wyckley Grafton, corresponsal del diario «El Mundo» en esta villa y su esposa pasan por el inmenso dolor de haber perdido a su querida hija Olga.

Saben esos distinguidos esposos que gran parte tomamos en su inmensa pena.

OPERADO

Hace unos días sufrió una operación el estimado joven Antonio Palmeiro.

Dicha operación fué realizada con gran felicidad por el doctor Domingo A. Delgado.

Actualmente se halla en estado satisfactorio el referido enfermo, por cuyo restablecimiento inmediato formulamos nuestros votos mejores.

VIAJEROS

De su viaje a Santiago de Cuba regresó el estimado amigo señor Justo Gómez Moner.

De San Juan y Martínez en donde ejerce como Secretario del Juzgado de Instrucción, llegó a esta villa el distinguido joven Manuel J. Sartorio.

Reciban ambos nuestro atento saludo de bienvenida.

OPERADO

Ultimamente fué operada en el Hospital Civil de esta villa la respetable señora Caridad Recio Viuda de Loza.

Actuaron los médicos doctores Hipólito Dumois y Domingo A. Delgado.

La paciente se encuentra en estado muy satisfactorio.

Lo que celebramos.

SENSIBLE FALLECIMIENTO

Una triste nueva que damos apenados.

En su residencia de esta villa, querido y respetado de todos, dejó de existir en la madrugada del pasado domingo el respetable señor Don Cristóbal Martínez Rojas.

Caballero ejemplar, de carácter afable, dotado de grandes virtudes, su muerte ha sido sentidísima en esta sociedad, en la que contaba con muchas relaciones.

El lunes recibieron cristiana sepultura sus despojos mortales.

A los familiares del estimado caballero desaparecido hacemos llegar con estas líneas nuestro pésame más sentido.

TRASLADO DE RESIDENCIA

Los distinguidos esposos doctor Felipe Dumois Cárdenas y Celia Rodríguez de Dumois han trasladado su residencia para la casa contigua a la de esta imprenta.

Tan estimado matrimonio se ofrece en ese lugar a sus amistades de esta sociedad.

Y nosotros les deseamos muchas venturas en su nuevo hogar.

VIAJEROS

Para disfrutar de algunos días en Velasco se han marchado la simpática señorita Gloria Castillo Aguilera y su sobrino Cuquito.

Se encuentra en nuestra villa el señor Lusín Rey.

Nuestro atento saludo.

EL ULTIMO BAILE

Magnífico el éxito.

Fué una gran fiesta donde las mujeres rivalizaban en elegancia y en animación.

Brillante acto social del que pueden estar satisfechos los organizadores.

Animado en todos los instantes estuvo este baile del hotel «Continental», que terminó muy tarde de la noche por sus incentivos poderosos.

Mejor que nuestras palabras pueden decirlo los nombres de las elegantes damas y gentiles señoritas que danzaron y rieron gozosamente en esta fiesta.

Las señoras María L. Yebra de Rodríguez, María Vidal de Rey; Arsenia Cruz de Martínez, Mercedes Cruz de Lázaro; Matilde Benítez de Gimeno; Blanca Soliño de Munilla, Bernarda García de Tamayo, Amparo Toledo de Pérez; Emilia Gómez de Garrido; Rosa Bermúdez de Suárez y Yoya Argüelles de Soler.

Las señoritas Yeyé y María del Pilar Quintana; Concha y Elvira Rodríguez; Justa L. y Arsenia Martínez; Marujo Rey; María Pepa y Dulce Pérez; Elisa Proenza; Ana M. María del C. y Cachita Pérez Maza, Concha L. y Cuca Giménez Amparito Vecino, Clara A. Lázaro; Carmen R., Mercedes, Manuela y Josefa Vila; Isolina Corrales; María Pepa García, Zoila, Emilita y Ana Garrido, Minina Calero, Elisita y Mimí Garrido, Ignacia Munilla, Silvia y Alma Sartorio, Ana del C. Pí, Isabel Munilla e Hilda Castell.

Los obsequios muy abundantes y agradables.

Y la orquesta magnífica en su misión.

Estos bailes del «Continental se han impuesto.

El Corresponsal.

FALLECIMIENTO REGISTRADO EN STI. SPIRITUS

Operada una distinguida dama. Traslado de residencia. Una boda notarial. Un bautizado

Operada.

En la clínica «Los Angeles», de Sancti Spíritus, ha sido sometida a la operación de la apendicitis con feliz resultado, la joven y distinguida señora Genoveva Companioni, esposa del comerciante de esta plaza Sr. Angel Souto y Grande.

Operación que llevaron a cabo los doctores Manuel Orizondo, Miguel P. Rodríguez y Santiago Echemendía.

Con tal motivo se ha visto tan estimada señora muy visitada en su apartamento de dicha clínica.

UN BAUTIZO

El día 8 de los corrientes y en la parroquia de la Caridad de esta ciudad, se llevó a cabo el bautizo del gracioso niño Edris Antonio Cipriano, primogénito de los jóvenes y estimados esposos Antonio Muñio Quintero e Isolina Pérez Lizano, siendo apadrinado por los señores Ignacio Muñio y María Quintero y Quintero, y madrina de brazo Natividad Muñio Quintero. El acto fué familiar, repartiéndose bonitos recordatorios y siendo todos allí obsequiados espléndidamente.

FALLECIMIENTO

Ha dejado de existir en nuestra ciudad el señor José Companioni, miembro de una estimada familia espirituana.

El acto de su sepelio vióse concurridísimo.

EL CAPITAN TANDRON

Para la espléndida casa calle de Céspedes núm. 90-A, se ha trasladado junto con su familia el atento capitán de nuestro Ejército, señor Pedro Tandrón Hernández, Jefe del Escuadrón destacado en esta ciudad.

UNA BODA

A las dos de la tarde del día 12 de los corrientes y ante el Notario de esta ciudad Dr. Emilio Morata y Freyre, se efectuó la boda de la estimada y apreciable señorita Lucía Rafaela Pentón y Rodríguez y el correcto y apreciable joven señor Antonio V. Ramos y Galván.

Fueron testigos de dicha unión los señores José Sánchez Rosete y Sindulfo Angel Bello.

Boda de amor.

Serra Carbonell.

NOTAS DESDE SANTA MARIA DEL ROSARIO

La temporada de baños sigue siendo animada. Simpática visitante. Una nota de amor

Con la mayor animación está desenvolviéndose la temporada de baños medicinales en Santa María del Rosario.

El número de bañistas aumenta por día y no pocas familias de la Habana y de otros pueblos de la provincia han fijado su residencia veraniega en esta ciudad.

En la Dirección del Balneario prestan sus servicios dos doctores Diego H. Silveira y Gregorio Mori Gil del Real, excelentes facultativos que gozan de grandes afectos y consideraciones en la sociedad rosareña.

El Administrador de dicho establecimiento benéfico, doctor Sergio Giquel, no desmaya en sus propósitos de dotarlo de las mayores comodidades y confort. A más de las obras de reparación de que fué objeto recientemente el edificio del mismo, se va a iniciar muy pronto la construcción de un campo de tennis y una espléndida glorieta en la cual habrán de ofrecerse matinées bailables, los domingos y demás días festivos. Ello será, sin duda, un poderoso aliciente para cuantas personas visiten el Balneario durante la temporada.

La carretera quie conduce a tan pintoresco lugar ha sido muy bien reparada y, por consiguiente, la comunicación se efectúa ahora con mayor rapidez y comodidad.

El éxito de la presente temporada está, pues, asegurado.

NOTA DE AMOR

Murmúrase que un joven de esta ciudad, culto, caballeroso y muy aficionado al canto, se ha prendado de una linda y graciosa damita que reside en la Habana.

Las iniciales de la simpática pareja son A.R. y A. R.

En breve despejaré la incógnita.

SIMPATICA VISITANTE

En la residencia de los estimados esposos Josefina Auñón de Onetti e ingeniero Narciso Onetti, Secretario de Obras Públicas, tuve el gusto de saludar a la bella y gentilísima señorita Bebita Clarens, que pertenece a una distinguida familia de la sociedad habanera.

El cronista le reitera su cordial tributo de admiración.

Eduardo ZAMORA PONS
Corresponsal.

Villaclareñas

Por Armando A. Machado

El Patronato del Hospital de Infancia y Maternidad.

Celebró su ordinaria sesión correspondiente al corriente mes de abril, presidiendo el señor Ildefonso Núñez conocido comerciante de la ciudad y Presidente efectivo quien viose imposibilitado de presidir las sesiones anteriores por encontrarse enfermo.

Tenía el señor Núñez a su lado a la señora Consuelo Machado viuda de González, respetable dama villaclareña hermana del Presidente de la República y del Senador de esta provincia Coronel Carlos Machado. Junto a ella la diligente Secretaria del Comité Señorita María Teresa Pérez, y la Tesorera la distinnguida señora Cándida Hegley de Sánchez.

También asistieron el Director del Hospital, Dr. Antonio Azel Estefano el Contador del Hospital de Infancia y Maternidad «Lutgarda Morales» señor Domínguez y las vocales señoritas Esther Estrens y Alonso, Anita Pascual y Suárez, Hermi nia Paret y Pagés y los señores Dr. Rojas Machado, Felipe Sánchez y el cronista que suscribe, habiéndose recibido las correspondientes excusas de los demás miembros del Patronato.

Se dió lectura al acta anterior, que fué aprobada y a varios escritos de la Secretaría de Sanidad y Beneficencia; acordándose darle actividad a los acuerdos tomados anteriormente para recaudar fondos, tales como pasar los recibos mensuales de diez centavos a las familias villaclareñas, los que comenzarán a ponerse al cobro el día primero del entrante mes de mayo. Se le dió un voto de confianza al doctor Azel para que se entreviste con los organizadores de la Tómbola que proyectase llevar a efecto en los terrenos de Boulanger Park, para recaudar fondos para el Asilo de Ancianos, «La Creche «General Machado, el Hospital Provincial y el de Maternidad e Infancia «Lutgarda Morales», con el fin que sea dicho doctor el que obtenga las subastas para los juegos que allí se efectuarán.

Ultimamente se acordó a propuesta de la señorita María Teresa Pérez, colaborar para la función benéfica que habrá de celebrarse el 29 del corriente en el Teatro «Villaclara» que organiza ella en unión de un grupo de damas católicas, para la celebración de las flores de mayo en la iglesia el Buenviaje.

De esta función un cincuenta por ciento de su recaudación se destinará al referido Hospital de Maternidad e Infancia.

El programa para esa función benéfica podemos adelantar será el siguiente:

1.—Himno por la Banda Militar del Tercer Distrito. 2.—Palabras por el culto abogado, Osvaldo Rodríguez de la Cruz, compañero en el periodismo. 3.—Drama «Hijo por Hijo» por el cuadro de declamación «Los ocho» que dirige el señor Crescencio Rodríguez de la Cruz, inspirado poeta villaclareño. 5.—Cuentos de Hoffman, por la señora María Antonieta Gómez de García Ramos, María Luisa Ríos de Rodríguez y la señorita Alicia Ruiz. 4.— Cantos, por el joven barítono José Fernández. Y en la segunda parte los siguientes números: 1.— Selección por la Banda de Música Militar. 2.— Recitación por el joven galeno Serafín W. Martínez. 3.—Cantos, por la señorita Olga Espinosa Nodal. 4.—Varios números de guitarra por el doctor Gerónimo Berenguer y los jóvenes Coya y Martínez y finalmente la presentación de la Comedia «Las Casas de Cartón» de los hermanos Quintero, por el mismo cuadro y bajo la dirección del señor Rodríguez Rivero.

PROXIMO BAILE

En el prestigioso Casino Español Villaclareño, a iniciativas de un selecto grupo de jóvenes entusiastas de esa ciudad.

Ya han solicitado de la Junta Directiva el permiso. Dado el número de firmantes y haberse acordado la celebración de dos bailes en este año seguro que se accederá a la iniciativa de estos jóvenes.

Para ello cuentan con las simpatías y amabilidad del señor Presidente de la Sección y la totalidad de sus miembros.

Creese que para el entrante mes de mayo se lelvará a efecto, pues el que dará el Casino será el día de Santiago Apóstol.

De este baile nos ocuparemos mas adelante.

Los Económicos del DIARIO

Dondequiera que en Cuba haya todavía

Pesos 5 Pesos

Unos PESOS

Allí habrá un DIARIO y personas con poder de compra. :: :: :: ::

Envíe usted su Anuncio en busca de ese dinero. :: ::: ::

Los LEE quien Puede PAGAR

LA GRATA VISITA A CONSOLACION DEL NORTE DEL JEFE LIBERAL DE AQUEL TERMINO Sr. P. CORRALES

Se le tributó un cariñoso recibimiento, para desmentir los rumores circulantes. El Sindicato Agrícola felicita a nuestro Corresponsal. Probable candidato a la Alcaldía

El Sindicato Agrícola Tabacalero ha tenido a bien felicitarnos por nuestros modestos esfuerzos realizados en defensa del tabaco.

Mucho nos honra esa prueba de aprecio que hace la entidad agrícola de nuestra labor a favor de los intereses tabacaleros, y trataremos siempre de ser dignos de ella.

He aquí la comunicación con que nos ha favorecido:

«Taguasco, Marzo 28 de 1932.

Sr. Corresponsal del DIARIO DE LA MARINA en Consolación del Norte.

Muy señor nuestro:

Nos complacemos en participarle con el Consejo de Administración de este Sindicato ha tenido conocimiento en la próxima pasada junta de su escrito publicado en el periódico de que usted es digno corresponsal, en el cual advierte a los vegueros del alza de los precios del tabaco. Este Consejo, reconociendo en el referido escrito una defensa para la industria tabacalera, ha tomado por unanimidad el acuerdo de felicitar a usted con este motivo y suplicarle al mismo tiempo continúe la buena obra emprendida, pues nunca mejor que ahora han tenido los obreros de la prensa oportunidad para usar sus valiosos servicios en favor de la agricultura del país y por ende de la sociedad en general.

El Sr. Carlos M. Corrales, distinguido joven de Consolación del Norte, que goza de generales simpatías sociales y políticas en aquella localidad.

Esperando nos depare muy en breve la ocasión de reiterarle nuestro aprecio de su buena labor, nos es grato aprovechar esta oportunidad para suscribirnos de usted afectísimos, ss., ss.

Juan Cabrera Pérez, Presidente.
Bernardo Pérez García, Secretario de Actas».

EL RECIBIMIENTO A PEDRO CORRALES

La pasada semana nos visitó el señor Pedro Corrales, Jefe del Partido Liberal de este Término y personalidad de arraigo en nuestra política.

Como se decía, sin fundamento alguno para ello, que había de haber muy en breve grandes desprendimientos en el Partido Liberal, los jefes y componentes de esa entidad política trataron de demostrar al señor Corales, lo inmotivado de dichos rumores, y para ello organizaron el recibiemiento caluroso de pasados días.

De entusiasta recibimiento podemos calificar el que se hizo a Perico. Sin forzar la hipérbole podemos asegurar que fué una de las más grandes demostraciones de simpatía que a un candidato político ha tributado esta localidad.

Los jefes de barrios, los que comandan fuerzas numerosas, como Bróderman, «Caseno» Alvarez y otros aseguraron una vez más al señor Corrales su firmeza e incondicionalidad.

Con palabras llenas de emoción contestó el señor Corrales a los jefes liberales que le ofrecieron tan sentido homenaje que lo agradecía como prueba de afecto hacia su persona; pero que no necesitaba de esa manifestación para saber que el partido Liberal estaba más fuerte y pujante que nunca y que la confianza jamás desmentida que había depositado en los jefes de grandes núcleos era por su parte la misma de siempre, ya que los que no desertaron en épocas borrascosas en que hacerlo era un negocio y hasta lo que demandaba la conveniencia personal, mal pudieran desertar ahora que la victoria, el más rotundo triunfo será de los liberales.

Entrevistado por nosotros, nos aseguró el señor Corrales que sus manifestciones no eran frases políticas sin importancia; que podíamos asegurar el triunfo formidable y seguro de los liberales.

PROBABLE CANDIDATO

Hace varios días se reunieron destacadas personas del partido Liberal al objeto de acordar extra-oficialmente cual será el candidato que más seguridades de triunfo ofrezca en la aspiración a la Alcaldía Municipal del Término.

Por unanimidad se acordó nominar al Sr. Lorenzo Corrales, liberal cien por cien, persona de grandes prestigios sociales y políticos y luchador que bien merece se paguen sus grandes esfuerzos con la silla alcaldicia, pues Lorenzo es de aquellos liberales de antaño que jamás claudicaron ni se rindieron a la dádiva o a la amenaza del adversario.

Aunque el señor Pedro Corrales presidió la reunión, se obstuvo de dar su voto, por un elemental sentimiento de delicadeza, ya que Lorenzo es su hermano y había otros políticos que aspiraban a la Alcaldía Más de una vez dijo Pedro Corrales que se reconsiderara el voto que se daba sobre el asunto, que él encontraba muy lógico y natural que los demás aspiraran y que, si así lo hacían, lo vería con gusto, ya que cualquier afiliado tiene el derecho a aspirar.

Aseguraron todos los componentes de la reunión que en la designación del señor Lorenzo Corrales para candidato a la Alcaldía no intervenía por parte de ellos el deseo de halagar al jefe del partido con la nominación de un familiar; que sobre la amistad y afectos que se profesan a los señores Pedro y Lorenzo Corrales están los sagrados intereses del partido, y que mirando solo esos intereses nominaban a Lorenzo para candidato a Alcalde, por ser el que ofrecía más seguridades de triunfo.

Los demás aspirantes, y ello prueba la gran disciplina y solidaridad del partido Liberal retiraron en el acto sus aspiraciones y se ofrecieron a trabajar en la medida de sus fuerzas por el triunfo del señor Corrales.

SANCHEZ, Corresponsal

BELLA FIESTA DE LA CORONACION DE LA REINA DE CARNAVAL EN LA VILLA DE SAN A. DE LOS BAÑOS

El acto fué un gran éxito para el «Círculo de Artesanos» que organizó el Certamen. Lucido programa se desarrolló en honor de S. M. Esther Fernández y su corte. Necrología

Con gran éxito se verificó en la noche del 11 de abril el solemne acto de la Coronación de S. M. Esther Fernández, triunfadora en el Certamen de Carnaval celebrado por la sociedad «Círculo de Artesanos» de San Antonio de los Baños y sus cuatro bellas damas, María Porto Cruz, María Alvarez Cerice, Rosalía Ramaya y Manuela Montes de Oca.

Se llevó a efecto dicho acto en el elegante teatro de nuestra sociedad con una concurrencia selecta y numerosa.

El programa de la fiesta que se cumplió en todas sus partes helo aquí:

1.—Acto de la Coronación. Desfile de la reina y su corte. Con una lucida ceremonia desfilaron S. M. Esther Fernández del brazo del doctor Heriberto Sparolini, Presidente de la Asociación y las damas Mara de Porto y Cruz con el señor Roberto Bringas, María Alvarez Cerice con el señor Tirso Rodríguez, Manuela Montes de Oca con el señor Gilberto Gil.

La regia corona fué llevada ante su majestad por dos lindos pajes, las monísimas niñas Marta Menéndez y Josefinita Nespral.

II.—Palabras por el Presidente Dr. Sparolini. Muy sentidas y elocuentes.

III.—«La Violetera». Canción por la señorita Margot Jorge, muy aplaudida.

IV.—Actos de Ventriloquía por el profesor Miguelette. Simpatiquísimo.

V.—Canciones por la señorita Nena Moreno. La bellísima Viboreña que nos honró con su presencia y concurso a nuestra fiesta.

VI.—Monólogo por el señor R. Florit.

Segunda parte.

I.—Poesías por la señorita Nena Moreno.

II.—Números de Canto por el señor René Cabezas.

III.—Presentación de la Orquesta Ensueño, bajo la dirección de la señorita Guillermina Foyo.

IV.—Tango Argentino.

V.—«Cocuye Cubano».

Srta. Ofelia Morales y Carlos Sarabia.

Rosa A. Benino y Silvio Parra.

Nena Moreno y Modestín Morales.

Este número arrancó del público numerosísimos aplausos.

VI.—Números por el gran sexteto Nacional dirigido por el profesor Piñeiro.

La reina y su corte ocuparon un palco de honor recibían con gran agrado y simpatía los tributos que se les rendían.

Terminó esta grata fiesta con números de baile por el sexteto Nacional.

El gran baile en honor de la reina y sus damas se celebró el día 16.

Reciban mi sincera felicitación el presidente de la sociedad doctor Sparolini y la Comisión organizadora de éste certamen que tan resonantes éxitos ha alcanzado.

OBITUARIO

En días pasados dejó de existir tras una cruel enfermedad el joven Chirino René, hijo de una antigua y bien querida familia de ésta localidad, primo del cronista de «El Mundo» señor Vivihot.

Llegue hasta él mi pésame y a todos sus familiares especialmente a su padre el señor Yiyo Chirino.

100 Años de Existencia

GARANTIZAN LA DIFUSION COMPLETA DE SU ANUNCIO

Diario de la Marina

PRADO 108 Y A5333 A2425

EN LA SOCIEDAD L. CABALLERO, DE ARTEMISA, SE CELEBRO BELLO BAILE EN HONOR DE UNA JOVEN

Fué a beneficio de la Srta. Caridad Vega, candidata del Concurso de Belleza del Liceo de Punta Brava. Elegante boda en la intimidad. Otros dos bailes en perspectiva

Un baile benéfico. Celebrado en la sociedad «Luz Caballero», en Artemisa.

En honor a una bella candidata al Certamen de Belleza que se está celebrando en el simpático pueblecito de Punta Brava.

Una gentilísima damita, merecedora de todos los triunfos, por su simpatía y sus bondades: Caridad Vega.

No fué un éxito monetario dicho baile, pero en cambio, fué un éxito social. Selecta la concurrencia.

Por no haber podido asistir, desde ahora pido mil excusas, por las omisiones a que me veré precisada; mi «attaché», siempre atenta y linda, se encargó de anotar algunos nombres.

Un grupito interesante de bellísimas damas de nuestra «élite» social.

Estrella Grandío de Bernal, Josefina Renóm de Lázaga, Rita Cruz de Ramos, Carmela Ortega de Gallatas, Adelaida Llorens de Armenteros, Otilia Grandío Vda. de Villar, Loreto Cruz Vda. de Llorens, María Teresa Figueroa de Lorens, Esther Amador de Amador... y muchas más, que daban prestigio al salón con su presencia.

Una encantadora legión de damitas, todas lindas a cual más, que le dedicaron horas de alegría al amante Tepsípcore.

En primer lugar la «jeunne-fille» Caridad Vega, admiración de no pocos artemiseños, por su gracia cautivadora y maneras distinguidas. Julia Ortega, Candita Noa, Virginia Macías, Digna Cruz, Zoila Martínez, Julieta Llorens, Martha Valdés, María Ortega, Elia Amador, María Cruz, Olga Armenteros, Consuelo Valle, Otilia Collazo, Marina Jerez, Justina Núñez, Nenita Acosta, Alda y Altagracia Pagés.

Tocaron los Hermanos Palau.

Muy celebrados siempre.

BODA EN LA INTIMIDAD

Interesante acto nupcial.

Celebrado en la intimidad.

Así se realizó la unión matrimonial de la hermosa y culta señorita Esther del Castillo y el caballero joven Carlos Godínez, ante el Notario de la capital, Dr. Pastor del Río.

En la casa de la familia de la novia, ante un grupo íntimo de amistades y allegados, tuvo efecto el acto notarial, del que fueron testigos la señorita Conchita Moreyra Mingol y la señora Dulce María Cabrera de Palomo y los señores Dr. Angel Agristeín y Ramiro López.

La boda se celebró en la urbe capitalina.

Boda de grandes simpatías en Artemisa.

Donde fijarán su residencia los felices desposados.

Después de celebrarse el acto notarial, se brindó por la felicidad de Esther y su elegido, el querido amigo Carlos.

A los que la cronista les desea una venturosa luna de miel.

EL BAILE DEL DIA 25

Un acontecimiento.

Me refiero al baile que el día 25 próximo, se celebrará en la elegante sociedad «Luz Caballero». Baile trascendental.

Lleno de múltiples atractivos y de alegrías sin fin.

Será dado en honor del Santo Patrono de esta Villa, bulliciosa y alegre. Ese día se celebrarán grandiosas fiestas religiosas. Estará «Villa Roja» esplendorosa.

Tocarán dos orquestas renombradas.

Una de ellas la «Jazz-Band de los chicos «Bohemios», orgullo de todos los artemiseños; los que siempre han sido tan solicitados.

Se presentará, según rumores, un magnífico show». Que completará los muchos atractivos, de tan encantadora noche bailable.

Acto encantador.

Que me obligo a reseñar ampliamente.

Con todos sus detalles.

EL BAILE DE «LAS FLORES»

En perspectiva...

Otro baile.

Lo organiza un grupo de damas de nuestra «high-life», formado por Teté Estrada de Pérez Porta, Isabelita Santana de Moreno y Laura Moreno de Pereyra. Las señoritas Grandío, Consuelo y Bertha; señora de Madrid y señora del Dr. Navarro.

Se celebrará el dí aquince de mayo próximo, en los elegantes salones del Casino Español.

Tocarán dos orquestas y un sexteto.

La orquesta de los hermanos Palau y la Jazz-Band «Bohemios», de la cual es cantante el celebrado tenor artemiseño Polito Grandío.

Baile espléndido.

Del que daré más detalles.

«FLOR DE LIS».
Cronista Social.

LA ZAFRA DEL Ctral. "ISABEL" EN MEDIA LUNA

Este ingenio sigue moliendo activamente. Establecimiento cerrado. Partida. Mejorado

EL CENTRAL ISABEL

Continúa desarrollando activamente sus labores de la zafra el Central «Isabel», en Media Luna, Oriente. Hasta la hora en que escribo estas líneas —9 a.m. del día 13—, tiene elaborados 88.684 sacos de azúcar de trescientas veinticinco libras. Espérase que finalice en los últimos días de este mes.

SE CIERRAN

Un importante establecimiento de víveres de este pueblo cierra sus puertas definitivamente, siendo el principal motivo de ésto, la apremiante crisis económica que azota a esta comarca. Sus propietarios, los señores Chang Nemg y Co., acaudalados asiáticos, tienen el propósito de establecerse en la vecina ciudad de Manzanillo.

—Por idénticas circunstancias se han visto obligados a trasladar su establecimiento de víveres a Manzanillo, donde se les brinda más amplio campo, para el desarrollo de sus actividades comerciales, los señores Mateo Pons y Co., también de nacionalidad china.

Se lamenta hondamente este suceso, ya que los señores Pons y Co., como los primeros, gozaban de gran prestigio y simpatías en esta localidad.

PARTIDA

El lunes partió rumbo a la capital de la República, después de breve permanencia en este pueblo, el prestigioso y culto Representante a la Cámara por esta provincia, Dr. Delio Núñez Mesa, el que se propone seguir viaje hasta New York.

En días pasados se celebró una lucidísima fiesta política en esta localidad, en honor del Dr. Núñez Mesa, integrada por distinguidos elementos políticos de esta.

ACERTADA DESIGNACION

Sean portadoras estas líneas de mi afectuoso saludo, para el señor Juan Roberto Cao Scott, corresponsal del DIARIO DE LA MARINA en Campechuela y competente Profesor de Instrucción Pública, que ejerce con notable acierto su espinoso cargo en la escuela número 4, del vecino barrio de San Ramón, para el cual fué nombrado recientemente.

Indudablemente, que tratándose del Sr. Cao Scott, joven de vastísima cultura, inútil resulta consignar que obtiene el más lisonjero éxito en el desmepeño de sus funciones.

MEJORIA

Con gran satisfacción envío la siguiente nota.

Se encuentra bastante mejorada, de las dolencias que le aquejaban, la bondadosa y distinguida Sra. Angela Sarmiento de Cabrejos, esposa del Sr. Joaquín Cabrejas, acreditado comerciante de esta plaza.

Pronto y tota lrestablecimiento le deseo.

Enrique Naveira González,
Corresponsal.

LA COMPAÑIA ELECTRICA SUPRIMIRA EL SERVICIO DE LUZ EN RANCHO VELOZ

Una noticia que ha de llevar la zozobra al pueblo de Rancho Veloz, acabamos de obteneria de fuente autorizada. La Compañía Cubana de Electricidad que suministra el fluído eléctrico en este pueblo, y por ende el servicio de alumbrado público, retirará ese servicio al Municipio en vista de que éste hace más de diez meses que no le abona un solo centavo por tal concepto. Así mismo esa personalidad hizo al Corresponsal hace unos días; más deseoso de informar detalladamente la verdad de lo que a tal respecto ocurría, hemos puesto en juego toda nuestra voluntad y astucia, encontrando como es natural gran reserva en los centros oficiales locales, pero esa misma reserva ha venido a comprobar la triste verdad de la amenaza que pesa sobre este vecindario.

Los asuntos que pertenecen al pueblo común no pueden ser secretos; los libros y demás documentos de la Administración Municipal pueden ser examinados por cualquier ciudadano sea cual sea su interés en conocer la marcha de dichos asuntos, pero nosotros no tuvimos necesidad de llegar a ese extremo para confirmar que diez mensualidades, si no que también al señor Eloy Novoa que prestaba antes ese servicio, se le deben varios meses. Todo esto viene a demostrar la desorganización imperante en la Administración Municipal de Rancho Veloz y la poca atención que se presta a los vitales intereses del Término.

A pesar de todo y para bien de todos es prudente que el señor Alcalde se tome la molestia de estudiar este asunto de tanta transcendencia poniendo su empeño en conjurar el peligro que nos amenaza, tanto en la supresión del Alumbrado Público, como en otros servicios de vital necesidad para toda esta sociedad.

Sàrabia, Corresponsal

M.E.C.D. 2016

SE SOLICITAN

SE SOLICITA una criada para la limpieza y cuidar dos niños, presentarse después de las ocho. Sueldo, 15 pesos. Villegas 51, altos.
S1 14181 17 ab 19

SE SOLICITA UNA ESPAÑOLA, para limpiar y cocinar, duerme en la colocación, $10.00 y ropa limpia. Informan: Luz Caballero y O-Farrill, Víbora.
S1 14130 17-20 Ab.

SE NECESITAN UNA CRIADA española, para cuartos, sueldo, $20.00; y un chofer, también español, con buenas recomendaciones, $30.00. Compostela 58.
S1 14108 17-19 Ab.

SE SOLICITA UNA JOVENCITA, fuerte y formal, para criada. Sueldo: $6.00 y uniformes. Preferimos duerma fuera. Telf. F-3376.
S1 14243 18-21 Ab.

SOLICITO MUCHACHA sobre 18 años, para servicio de casa chica, matrimonio solo, se le da buen cuarto con baño, comida, ropa limpia y $6.00 mensuales. Buen trato, Juan Delgado esquina General Lee, segundo piso, Santos Suárez.
S1 14039 16-19 Ab.

S-2 Cocineras y Cocineros

SE SOLICITA cocinera española que sea muy limpia y sepa cocinar, para casa de corta familia, tiene que ayudar pequeña limpieza. Concordia 17, segundo piso.
S2 14168 17 ab 19

S-3 Manejadoras

SE SOLICITA una manejadora de color, del país o americana, de 30 a 40 años, que sea sola, y sepa bien su oficio, y tenga refrencias de buenas casas, para una niña de 2 años, sueldo, 15 pesos, uniformes y ropa limpia. Informan, F-3345.
S3 14145 17 ab 21

S-11 Agentes y Socios

PARA ampliar negocio sólido y lucrativo se desea socio hábil y trabajador, con cinco mil pesos. Llamar al I-2298, de 7 a 10 p. m.
S11 13549 12 ab 19

S-12 Solicitudes - Varias

TENEMOS UN PUESTO vacante, de porvenir, para un joven de 25 a 30 años de edad. El aspirante debe ser instruído, trabajador y educado. Escribir, dando cinco referencias a B. E. S., Apartado 805, Habana.
S12 14252 18-21 Ab.

SEÑORES PROPIETARIOS: Señora americana, activa, experta en negocios, desea edificio, hotel o negocio para administrar, bajo sueldo y tanto por ciento. Si sus negocios no le producen, véame. Escriba: B. V. M., Anuncios Clasificados DIARIO DE LA MARINA.
S12 14235 18-25 Ab.

SOLICITO MATRIMONIO español, sin hijos, con garantía, para encargados casa inquilinato, de sólo seis habitaciones, se les da habitación y alumbrado. Informan: Habana 180, bajos.
S12 14224 18-21 Ab.

SOLICITAMOS personas tengan libros usados, compramos en todas cantidades, A-6608, librería La Biblioteca, Belascoaín 76 F, casi esquina Pocito, A-6608.
S12 14166 17 ab 20

SOLICITAMOS personas tengan libros usados, compramos en todas cantidades, llame ahora mismo, I-3963. Vamos inmediatamente por lejos que sea, negocio seguro, no tenga pena. I-3963.
S12 14156 17 ab 19

AGENCIAS DE COLOCACIONES

NECESITA USTED CRIADOS o cocineras? Piense bien en la que acoja dentro de su casa. La Asociación con garantías, le sirve sus criados. Luz 18. M-6743.
X. 14256 18-21 Ab.

LA MILAGROSA. M-5241: Ofrece cocineras y criados de ambos sexos, del país y extranjeros. Sin muchas pretensiones y que duermen en la colocación, con referencias.
X. 14222 18-20 Ab.

LA MATANCERA

A-7740. Sirve rápidamente cocineras, criadas, toda clase de servidumbre y empleados de ambos sexos, con referencias. Calle Sol 111. Servicio permanente a todas horas.
X 13552 12 may 12

CUALQUIER clase de empleado que necesite, lo mismo de oficina que doméstico. Llame a la Cuban American Employment. Telfs. A-3343 y A-3996. Se lo enviamos en el acto.
X 12291 3-19 Ab

«LA PRIMERA DE AGUIAR». Es la única casa que tiene personal para todos cuantos giros y trabajos se necesiten y de inmejorables conducta. Francisco V. Aguilera 53. Telf. A-3090 Alonso.
X. 13782 14-23 Ab.

SE OFRECEN

O-1 Criadas y Criados

ESPAÑOLA DE MEDIANA edad, desea colocarse para criada de mano o de habitaciones, buenas referencias. Informan: M-5791. Otra para cocinar y limpiar.
O1 14237 18-20 Ab.

SEÑOR PENINSULAR, de mediana edad, desea colocarse de criado, portero o sereno particular. Informan: Telf. I-6234.
O1 14240 18-21 Ab.

SE OFRECE SEÑORA española, de mediana edad, para lavar o limpiar, por horas. Informan: Suárez número 9?, Telf. A-2325.
O1 14247 18-20 Ab.

SE OFRECE UNA ESPAÑOLA, para criada de mano o de cuartos, con buenas referencias. Informan: Telf. M-5480.
O1 14250 18-20 Ab.

SE OFRECE buen criado de comedor, español, práctico en todo servicio fino de familias distinguidas, referencias de las mismas, teléfono M-5578.
O1 14133 17 ab 19

DESEA COLOCARSE criado de mano, peninsular, habituado a todo servicio fino, sin pretensiones; tiene referencias de buenas casas; va a cualquier punto. Telf. A-4792, tintorería.
O1 14109 17-19 Ab.

DESEA colocarse una muchacha española para comedor, cuartos o manejadora, sirve a la rusa, es cariñosa y cumplidora, tiene referencias. Informan, teléfono A-1627.
O1 14169 17 ab 19

SE OFRECE una muchacha española, para criada de mano o manejadora, tiene referencias. Informan, teléfono F-7721.
O1 14167 17 ab 19

JOVEN ESPAÑOLA, desea colocarse para criada de mano o manejadora, acostumbrada a los niños; tiene buenas referencias. Informan: Telf. F-7457.
O1 14118 17-19 Ab.

SE OFRECE UNA JOVEN, española, para criada de mano, o por horas, duerme en la colocación; tiene referencias. Telf. U-6528.
O1 14092 17-19 Ab.

UNA ESPAÑOLA DESEA colocarse, para criada de mano, en casa seria. Informan: Telf. F-6287. Tiene referencias.
O1 14095 17-20 Ab.

SE DESEA COLOCAR una muchacha española, joven, para cuartos y comedor o criada de mano; tiene buenas referencias. Informan: Telf. M-6720.
O1 14123 17-20 Ab.

SE OFRECE UNA JOVEN española, para criada de mano, es formal y manejadora, desea casa de moralidad; tiene buenas referencias. Telf. M-4707
O1 14124 17-19 Ab.

SE DESEA COLOCAR una muchacha española, para cuartos o manejadora, es seria y cariñosa con los niños, en casa de moralidad; tiene buenas referencias. Telf. I-7260.
O1 14096 17-19 Ab.

Los Económicos del DIARIO los LEE quien PUEDE PAGAR

Dto. de CLASIFICADOS
Entrada principal del EDIFICIO
PRADO 103. Tel. A-3333

SE OFRECEN

SE DESEA COLOCAR una joven española, de criada de mano o manejadora, sabe cumplir con su obligación; tiene buenas referencias y quien la garantice; quiere casa de moralidad. Telf. A-2454.
O1 14230 18-21 Ab.

JOVEN DEL PAIS, desea trabajar de criada, o todo el quehacer de corta familia, sabe trabajar y es formal; tiene referencias. Telf. U-7762.
O1 14125 17-19 Ab.

DESEA COLOCARSE una joven del campo, de criada de mano o manejadora, en casa de moralidad; tiene referencias; en la misma una lavandera. Telf. F-5820.
O1 14132 17-20 Ab.

JOVEN española se coloca para cuartos o para todos los quehaceres, sabe lavar y planchar bien y cumplir su obligación y tiene referencias. Teléfono M-3109.
O1 14154 17 ab 19

SE DESEA colocar una joven española para criada de mano o manejadora; también lava y plancha, es formal y trabajadora. Informan al teléfono A-7942.
O1 14155 17 ab 19

DESEA colocarse una española para criada de mano, es formal, no le importa salir a las afueras de la Habana. M-6347.
O1 14157 17 ab 19

JOVEN española desea colocarse para criada de mano, muy seria y ordenada, cumple bien co nsu obligación, tiene buenas referencias. Telf. U-6326.
O1 14158 17 ab 19

BUEN CRIADO, CON LAS mejores recomendaciones, conoce el servicio de mesa, rusa, francesa; hace cocktails, plancha ropa de caballero. Llamen: Telf. M-4471.
O1 14127 17-20 Ab.

SE DESEA colocar una señora de mediana edad, española, para todos los quehaceres de una casa, menos cocinar, no le importa ir para fuera de la ciudad. Telf. U-7095.
O1 14134 17 ab 20

SE DESEA colocar una muchacha española de criada o manejadora, lleva tiempo en el país, tiene referencias. Telf. F-6332.
O1 14135 17 ab 20

DESEA colocarse una joven española para todo servicio de matrimonio; en la misma otra del país; tiene buenas referencias. XO-2029.
O1 14137 17 ab 20

SE OFRECEN DOS MUCHACHAS españolas, una sirve perfectamente comedor; la otra sabe coser bien, cortar alguna cosa, lavan ropa fina; ambas de buena presencia y con referencias. M-7122.
O1 14100 17-19 Ab.

DESEA COLOCARSE joven español, de criado; tiene buenas referencias. Informan: Telf. M-5435.
O1 14107 17-19 Ab.

DESEAN COLOCARSE dos jóvenes españolas, una buena criada de mano, o para manejadora, la otra, para habitaciones, sabe coser; las dos tienen referencias de buenas casas. Telf. A-4792.
O1 14110 17-19 Ab.

SE OFRECE UNA ESPAÑOLA, para el servicio de corta familia; tiene referencias. Telf. M-5295, Manrique 80, Carmen.
O1 14122 17-19 Ab.

SE DESEA COLOCAR una joven española, de criada de mano o manejadora; tiene buenas referencias y quien la garantice; sabe cumplir su obligación. Quiere casa de moralidad. Telf. A-3090.
O1 14119 17-19 Ab.

UNA SEÑORA ESPAÑOLA, de mediana edad, se ofrece para criada de mano; tiene buenas referencias de las casa que trabajó. Informan: Telf. M-5417.
O1 14116 17-19 Ab.

SE OFRECE UN CRIADO español, ha trabajado en las casa más distinguidas, con referencias de las mismas; sale a cualquier punto. Telf. A-6613.
O1 14117 17-19 Ab.

SE OFRECE criada española, sabe servir muy bien la mesa; también sabe repasar la ropa fina, tiene muy buenas referencias. Telf. A-3343.
O1 14141 17 ab 19

DESEA colocarse una muchacha española para coser y limpiar, sabe zurcir y coser toda clase de ropa fina, tiene referencias, Telf. M-5061.
O1 14152 17 ab 19

JOVEN española desea colocarse para el servicio de corta familia, criada de mano o de cuartos, teléfono F-2675.
O1 14148 17 ab 19

DESEA colocarse un joven español de criado de manos, habituado a servicio fino, es muy trabajador y formal y no tiene pretensiones, llame al teléfono F-6253.
O-1 14029 16-19 abril

SE DESEA colocar una joven española para criada de manos, cuartos, manejadora o para cocinar y limpiar a corta familia. Informan Teléfono: X-3085.
O-1 14030 16-20 abril.

DESEA colocarse una joven española para todos los quehaceres de una casa, tiene referencias de casas que trabajó informan teléfono A-4160.
O-1 14081 16-19 abril

SE DESEA COLOCAR una joven española, para criada de mano o de cuartos; tiene buenas referencias. Informan: M-5097.
O1 13958 16-19 Ab.

SE DESEA COLOCAR una señora, de mediana edad, para limpiar y cocinar a corta familia. Informan: Telf. F-6142.
O1 13962 16-19 Ab.

O-2 Cocineras y Cocineros

SE COLOCA PARA COCINAR solo o ayudar algo buena cocinera, de color, es de mediana edad que no es vieja; tiene buenas referencias y duerme en la colocación. M-5241.
O2 14221 18-20 Ab.

SE OFRECE UNA JOVEN española, para cocinar y limpiar, siendo corta familia; tiene referencias. Informan: Telf. M-8332. Zulueta 38, Manuela.
O2 14229 18-20 Ab.

COCINERO FINO, repostero, asiático, desea colocarse, casa particular, cocina perfectamente a la criolla, española y francesa. Muy limpio y formal; sabe cumplir con su obligación, y tiene buenas referencias. M-5422.
O2 14212 18-20 Ab.

SE OFRECE UNA BUENA cocinera española, repostera, cocina criolla y española, hace toda clase de platos finos; tiene buenas referencias y duerme en la colocación. Informan M-4896
O2 14205 18-20 Ab.

UN COCINERO, DE COLOR, sabe varias cocinas y muy limpio en su trabajo y en su persona, prefiriendo sin plaza, y sin pretensiones. Llamen, de 10 a 10. Luders Justin. M-4178.
O2 14189 18-20 Ab.

COCINERO SE OFRECE para casa particular, con buenas referencias, va a los repartos y hace dulces. Telf. M-6877, bodega.
O2 14225 12-23 Ab.

SE OFRECEN

BUEN COCINERO, joven chino, sabe cocinar muy bien criolla, española; hace toda clase de dulces y limpio. Ha trabajado casa particular y mucho tiempo país; tiene recomendaciones. Informan: U-7902.
O2 14255 18-20 Ab.

COCINERO-REPOSTERO, joven español, sin pretensiones, desea colocarse en casa particular, cocina criolla, española, francesa y catalana; hace helados, duerme en la colocación, es hombre solo, no le importa salir al campo, y tiene referencias de donde ha trabajado. Telf. A-3497.
O2 14214 18-23 Ab.

DESEA COLOCARSE buena cocinera, con mucha práctica en su oficio, es cocinera y repostera, desea casa de moralidad, es cumplidora y de buen carácter; tiene buenas referencias. M-6565.
O2 14261 18-21 Ab.

SE DESEA COLOCAR una española, para la cocina o para todo, a corta familia, sabe cumplir con su obligación. Telf. F-4703.
O2 14253 18-20 Ab.

SE DESEA COLOCAR una española, de mediana edad, para cocinar y limpiar, siendo poca familia. No repara sueldo. Informan: A-3572.
O2 14236 18-20 Ab.

DOS SEÑORAS DE COLOR, de mediana edad, y dos españolas, cocinan, lavan, limpian, manejan niños, sin pretensiones y tienen referencias. Informan: Telf. M-6743.
O2 14257 18-21 Ab.

SE DESEA colocar una joven para cocinar, desea casa fina, tiene buenas referencias. Informan, M-9217.
O2 14149 17 ab 19

MUCHACHA española desea colocarse de cocinera, sabe hacer dulces, tiene buenas referencias. Informan, M-6674.
O2 14151 17 ab 19

SE OFRECE española para cocinar y limpiar corta familia, puede dormir en la colocación o fuera, tiene buenas referencias. Telf. A-3343.
O2 14140 17 ab 19

SE OFRECE una buena cocinera española, no le importa hacer otros quehaceres de la casa, tiene buenas referencias de las casas donde ha trabajado. Informan, teléfono F-2007.
O2 14147 17 ab 19

DESEA colocarse una señora de cocinera o de criada de mano, sabe cumplir con su deber. Llame al teléfono A-3889.
O2 14143 17 ab 19

DESEA colocarse una española para cocinar, sabe de repostería o para todos los quehaceres de corta familia, sabe cumplir con su obligación, sale a los repartos, no duerme en la colocación. F-1374.
O2 14144 17 ab 19

SE OFRECE cocinero español para casa de huéspedes o comercio, sabe cocinar muy bien y tiene muy buenas referencias. Telf. A-3343.
O2 14142 17 ab 19

SE OFRECE SEÑORA española, para cocinar, siendo corta familia, cocina y limpia, cocina a la criolla y española, y una muchacha para manejadora, o criada de mano; las dos tienen referencias. Telf. M-4103.
O2 14126 17-19 Ab.

SE DESEA colocar una española para cocinar, no le importa lavar poco o para los quehaceres de una corta familia, duerme fuera, tiene referencias. Teléfono I-7453.
O2 14153 17 ab 19

SE OFRECE una joven española para cocinar y limpiar a corta familia, es seria y trabajadora, tiene buenas referencias M-2464.
O2 14159 17 ab 19

SE DESEA colocar una española para cocinar, no le importa lavar poco o para los quehaceres de una corta familia, duerme fuera, tiene referencias. Telf. I-7453.
O2 14152 17 ab 19

DESEA COLOCARSE una muchacha, de color, para cocinar y limpiar, para señora sola, o corta familia, es respetuosa, duerme en la colocación; tiene recomendaciones. Telf. U-6394.
O2 14091 17-19 Ab.

SE OFRECE SUPERIOR cocinera, de color, lo mismo para repartos; otra, cocina bien o cocinar y limpiar, o lavar a corta familia; tienen referencias inmejorables. Telf. M-7122.
O2 14101 17-19 Ab.

SE DESEA COLOCAR una muchacha española, para cocinar y limpiar, no tiene pretensiones, no duerme en la colocación. Telf. M-5683.
O2 14104 17-20 Ab.

BUEN COCINERO y repostero, asiático, desea colocarse en casa particular, cocina bien a la criolla, española, francesa y americana; tiene buenas recomendaciones. Informan: Telf. M-4751. Pregunten por José Wong.
O2 14103 17-20 Ab.

SE DESEA COLOCAR una muchacha española, para cocinar y limpiar, sabe cumplir con su obligación, y tiene quien la garantice. Telf. F-6021.
O2 14014 17-10 Ab.

SE OFRECE COCINERA española, tiene 35 años, cocina a la española y criolla, hace dulces, si es corta familia, puede hacer limpieza, va a los repartos; familia de moralidad. Telf. M-1734.
O2 14106 17-19 Ab.

SE OFRECE UNA JOVEN española, para cocinar y limpiar, a corta familia; tiene buenas referencias. Informan: M-4312.
O2 14121 17-19 Ab.

SE OFRECE COCINERO español, para casa particular o comercio, entiende de repostería, no tiene pretensiones, con buenas referencias. Telf. M-5387.
O2 14098 17-19 Ab.

SE OFRECE BUEN COCINERO, español, cocina criolla, española y francesa, helados, repostería y pastelería; agradable sazón, limpio, es hombre solo; tiene referencias. M-4162.
O2 14032 16-19 Ab.

O-3 Manejadoras

JOVEN ESPAÑOLA, fina, educada, desea colocarse de manejadora, es formal y le gustan los niños. Telf. U-6922.
O3 14099 17-19 Ab.

DESEA COLOCARSE joven española, de manejadora o criada de cuartos, sabe coser, es trabajadora y formal; tiene referencias. Informan: Santa Catalina número 8. Telf. M-3766.
O3 13662 13-21 Ab.

O-5 Jardineros

SE OFRECE JOVEN ESPAÑOL, experto jardinero, puede hacer cualquier otro trabajo, como fregar máquinas, segundo criado, portero, ayudante cocina, etc., sin pretensiones y buenas referencias. Telf. A-4792.
O5 14112 17-19 Ab.

O-6 Chóferes

CHOFER ESPAÑOL, soltero, serio y formal, buenas recomendaciones, varios años en casas que trabajé, mecánico; conozco mecanismo, toda clase máquinas; 12 años manejo Habana y sin pretensiones. M-3578.
O6 14120 17-20 Ab.

SE OFRECE chofer extranjero, con práctica de mecánica, habla inglés, francés, español, sin pretensiones y buenas referencias. Informan: Telf. M-6106.
O6 14041 16-21 Ab.

O-8 Lavanderas y Lavanderos

DESEA COLOCARSE, un asiático lavandero y planchador. en casa particular. Telf. U-7902. Zanja 45, primer piso.
O8 13841 15-22 Ab.

O-10 Oficinistas

ESPAÑOL, 25 AÑOS, desea empleo en casa de comercio o farmacia, buena presencia y educación; tiene quien garantice su conducta y honradez, Angel, Bernaza número 46, altos. Telf. M-6347.
O10 14097 17-19 Ab.

TAQUIGRAFO: Oficinista, inglés-española. Escriba: «Experto», DIARIO DE LA MARINA.
O10 14002 16-21 Ab.

SE OFRECEN

O-11 Agentes y Socios

VENDEDOR competente, con experiencia, automóvil propio, de buena referencia y conocedor de toda la isla, desea encontrar casa o fábrica de productos conocidos para vender a comisión o a sueldo. para más informes diríjanse por escrito, J. Z. Echevarría, Compostela 57
O-11 13059 8-19 abril

SE COMPRAN

C-1 Casas

COMPRO CASAS Y SOLARES, Almendares, Ampliación, Sierra, Nicanor del Campo y fincas rústicas. Facilito dinero en hipoteca. Neptuno 208. U-1802, entre Oquendo y Soledad. Llenín.
C1 14246 18-22 ab.

CASAS O FINCAS. Compro, libres gravamen, pago con créditos hipotecarios. Directamente, Lawton 82. Víbora.
C-1 14046 16-19 abril

C-5 Muebles y Prendas

A-5704: COMPRO muebles de todas clases; juegos cuarto, escaparates sueltos, victrolas, pianolas, radios, radiolas, máquinas de coser «Singer». Paso en seguida. Operación al momento. Llame: A-5704.
C5 14001 16-19 Ab.

M-2680: COMPRA muebles, pianos, máquinas coser, escribir, calcular, ropa, antigüedades, objeto Arte, joyas, oro, plata, libros, efectos profesionales, sanitarios, baúles, maletas. Todo lo que quiera vender.
C5 13865 15-30 Ab

COMPRAMOS muebles finos, lámparas bronce, modernas, objetos arte, porcelana y bronce, prendas antiguas, oro viejo. Pagamos bien. La Regencia. Suárez 8 y 10, teléfono A-6628.
C5 13393 11 ab 21

COMPRAMOS JOYAS VIEJAS

De oro, platino, plata o enchapadas. Sanas o rotas. Monedas de oro y plata. Fabricamos joyas y componemos relojes. Carballal Hermanos, San Rafael 133, entre Belascoaín y Gervasio. Telf. U-5744.
C5 11411 28-29 Ab.

A-7757 compro muebles general. Liquido casas completas. Huéspedes, hoteles, etc. Baules, maletas, oro viejo, antigüedades. Efectos profesionales, libros, pianos máquinas coser, escribir. Acudo día festivo.
C5 13510 12-19 abril

A-7795 SE COMPRAN muebles modernos de todas clases, también se alquilan y venden muebles de uso muy baratos. Monte 85. A-7795.
C5 12595 5-21 Ab

C-9 Utiles de Oficinas

COMPRAMOS MUEBLES DE OFICINA

Burós, archivos, cajas para documentos, armarios, máquinas de escribir, de sumar y calcular, mimeógrafos, addressógrafos, tarjeteros Kardex y todo lo relacionado con oficina. Pagamos mejor que nadie. Avísenos por Telf. A-9915. «La Nacional». Villegas 93.
C9 13804 14-22 Ab.

C-12 Objetos — Varios

COMPRARIA

a precios de situación, juego cubiertos completo y en perfectas condiciones. Teléfono FO-1058.
C-12 14063 16-19 abril

SE VENDEN

V-1 Casas

BUENA CASA DE APARIENCIA vendo en Calzada Jesús del Monte, (Víbora), sala, comedor, cinco cuartos, baño intercalado. Amplia, fresca y alegre. Dueño. Telf. A-9302. No corredores.
V1 14113 17-21 Ab.

VENDO: PRECIO GANGA, casa amplia, acabada construir, todas comodidades modernas, Avenida Los Aliados 46, Alturas Río Almendares. El Reparto más fresco, saludable y pintoresco. Verla es convencerse. Informan, la misma, Pérez.
V1 14010 16-19 Ab.

POR CAUSAS imprevistas, se vende una casa nueva, en lo mejor del Reparto Columbia. calle Buenavista y Mendoza. Tiene portal, sala, dos cuartos, baño intercalado, comedor, cocina, y traspatio. Precio baratísimo, informes FO-1447.
V-1 14059 16-21 abril

BUENA OPORTUNIDAD: Se vende en Calzada Columbia número 33 y Mendoza, pasaje de 10 departamentos, con tres hermosas casas. Se da barata. Informan en la misma, dueño.
V1 14017 16-21 Ab.

OCASION EXCEPCIONAL: Vendo tres casas modernas, monolíticas, garage, baños intercalados, porcelana; agua caliente, portal, jardín. Construídas dueño. Calle 2, Prolongación Vedado. Acepto tasación Arquitecto, como precio venta. Apartado 1766. A-4416.
V1 13981 16-19 Ab.

SE VENDE UNA CASITA barata, Reparto Almendares, con todas comodidades. Trato directo: Agramonte número 11, entre Miramar y Lanuza.
V1 13963 16-21 Ab.

EN NEPTUNO, ENTRE Galiano y Belascoaín, vendo sin intervención de corredores, casa una planta, con establecimiento. Dueño: Aguila 56, altos, de 1 a 4.
V1 14014 16-20 Ab.

VENDO por lo que ofrezcan casas, en la Habana, Vedado y demás barrios, también en Marianao. A-7750. Concordia 23. Nicolás.
V1 13937 15 ab 20

VENDO CASA, $4,500, VALE

$8,000, reajustada. $65. Su dinero jamás lo invertirá mejor, está ocupada por gran comercio asiático hace 7 años, nunca fallan en el pago. Informes, Neptuno 28, café, el dueño.
V1 13941 15 ab 19

$500.00 CONTADO Y $2,000 a pagar mensualidades. Vendo amplia casa mampostería, portal, sala cinco grandes habitaciones. Superficie 240 metros, calle Rodríguez 11, dos cuadras Calzada Jesús del Monte. Dueño: Suárez 3, 1 y 7 p. m.
V1 13580 12-20 Ab.

V-2 Solares

SE VENDE EN GANGA un lindo terreno en La Coronela, 9,900 metros, con árboles frutales, jardines y gran cerca. Véalo y se encantará. Facilidades de pago. Informan: FO-1134.
V2 13976 16-19 Ab.

VERDADERA GANGA: Solar esquina. Calle 9, entre Segunda y Tercera, Ampliación Almendares. Mide 15 x 56. Facilidades de pago. $1.20 vara. Urge. Telfs. M-4107, M-1431. Meizon.
V2 13986 16-19 Ab.

VENDO CALLE 23, Vedado. La mejor esquina, acera sombra. Usted le pondrá precio. Puede seleccionar medida. Su dueño: M-2602. González O-Reilly 26, altos.
V2 13615 13-19 Ab.

VENDO solar esquina llano, baratísimo, 625 varas dos cuadras de la Calzada Jesús del Monte, Reparto Santa Amalia. Neptuno 208 U-1802. entre Oquendo y Soledad. Llenín.
V2 13299 11-19 abril

SE VENDEN

GANGA, ESQUINA, VEDADO 19 Y 14, A $7.50 METRO

Se vende la esquina con frente a la calle 19, a la acera de la sombra, con 22.66 metros de frente por 25 de fondo. Informes, señor Díaz, teléfonos M-7070 y M-7058.
V2 C12681 5 ab 20

SE VENDE UNA MANZANA de terreno, en el Reparto Kohly. Informan: Telf. F-1439.
V2 12899 7-21 Ab.

REPARTO KOHLY. En la parte más alta del Reparto, se venden tres solares de 12.11 varas de frente por 46.75 de fondo, superficie 564.84. Varas Precio $2,256 contado. Informarán: Teléfono FO-1513 de 8 a 12 a. m.
V2 13507 12-22 abril

V-3 Fincas Rústicas

SE VENDE

Estupenda finca de recreo, situada en el Hollywood de Arroyo Arenas, propia para familia rica y de gusto refinado: tiene 9,360 metros de terreno. Véala y haga su oferta. Reparto San Pedro, Carretera Central, entre La Lisa y Arroyo Arenas. F-4047 A-9543.
V3 14204 18-18 May.

VENDO en Carretera Central, y a corta distancia de la Habana, fincas de una y dos caballerías, a precio de situación, por embarcar su dueño. A-7750. Nicolás.
V3 13936 15 ab 20

EN LO MEJOR DE GOVEA, con buen frente a Carretera y a 26 kilómetros de La Habana, vendo finca de cuatro caballerías, con frutales, pozos y buena casa. Informan: Telf. U-4249.
V3 13741 14-20 Ab.

V-4 Establecimientos

SE VENDE CAFE-LECHERIA. Se da barato. Urge venta. San Nicolás y Monte, «El Cafeto».
V4 14198 18-21 Ab.

VENDO PEQUEÑA CASA de huéspedes, muy bien situada, a precio de situación. Informan: Egido 17, vidriera. Sr. Elías.
V4 14200 18-26 Ab.

APROVECHE GANGA: Vendo barra, gran venta leche, café, comidas. Pocos gastos y bien situada, línea carros. Urge por embarcar su dueño. Informan: U-5881 M-5457.
V4 14218 18-21 Ab.

VENDO bodega cantinera, sola en esquina, punto céntrico, buena venta, no paga alquiler, se da a prueba, dueño tiene otro negocio. No se informará sino a personas que compren, en San Francisco 55, altos. Habana.
V-4 14070 16-20 abril

VENDO CAFE-CANTINA, a tasación, por mercancías y enseres, en gran uso. No tiene deudas. Para más informes: Teniente Rey 87.
V4 14009 16-23 Ab.

SE VENDE O SE ADMITE socio, para una de las más acreditadas panaderías de La Habana, con víveres y dulcería, en Calzada de mucho movimiento. Informes: Sr. Díaz, Consultoría Nacionel de Comerciantes, Monte 163.
V4 14031 16-21 Ab.

VENDO LICENCIA Productos del País mercancías y útiles de una bodega, a precios baratísimos. San Rafael 112, altos, entre Escobar y Gervasio.
V4 13964 15-19 Ab.

VENDO, CAMBIO Y COMPRO

Establecimientos y propiedades. Negocios rápidos y reservados. Bodegas, desde $200.00, sin deudas. Informes: Suárez y del Toro. Belascoaín y Figuras, café.
V4 13846 15-30 Ab.

ESPLENDIDO NEGOCIO: Bodega, Forraje, Trende de heno país. Doscientas pacas, venta diaria Facilidades pago. Precio prudente. Véame, seguro le conviene. Es ganga. Informa: Lodos, Marte Belona.
V4 13893 15-19 Ab.

(A LOS CARNICEROS)

Se vende o se arrienda local preparado para carnicería, con buena barriada. Más informes: Castillo número 45, esquina a San Ramón (bodega).
V4 13878 15-19 Ab.

VENDO BODEGA SOLA en esquina, en Calzada. La doy en $500.00. Ultimo precio. El dueño está en la Quinta. Informa: Tamargo, San José y Belascoaín. Café, de 2 a 4.
V4 13901 15-20 Ab.

(VIDRIERA DE TABACOS). La vendo en $300.00 o la arriendo. Informa: Tamargo, San José y Belascoaín, café, de 2 a 4.
V4 13902 15-20 Ab.

VENDO BODEGA: Sola esquina, propia para dos jóvenes, con ganas de ganar dinero. Tengo otra, doy facilidades de pago. Véala, Monte y Cárdenas vidriera, Cuenya.
V4 13879 15-19 Ab.

SE VENDE GRAN CASA de comidas, en lo mejor de La Habana; 22 abonados, 11 habitaciones, con balcón a la calle. Ganan $10.00. Paga alquiler $65.00. Telf. A-9195.
V4 13767 14-20 Ab.

GRAN OPORTUNIDAD: Se vende, juntos o separados, tres negocios, panadería, establecimiento de víveres y depósito y envase de mantequilla, con marca registrada. Se garantiza buena utilidad. Precio sumamente razonable. Llame: FO-9313, Rodríguez, Parque y Concepción, Marianao.
V4 13784 14-24 Ab.

VENDO BODEGA A TASACION, con un aproximado $400.00 caja y enseres. Todo nuevo. Regalado al comprador. No tiene deudas. Monte y Cárdenas, vidriera, Cuenya.
V4 13735 14-19 Ab.

PROPIO PARA MATRIMONIO, casita de huéspedes, chica. Muchos abonados. Todo alquilado. Contrato. Poco precio. Sr. Raola, Tacón 2.
V4 13728 14-19 Ab.

PANADERIA Y DULCERIA

Lo mejor por sus condiciones, elaborando ocho sacos diarios, buen contrato, poco alquiler, se dan facilidades de pago o se vende la parte de un socio. Informes, San Rafael y Oquendo, café, de 1 a 5. Angel Alvarez.
V4 13573 12 ab 20

SOBERBIO NEGOCIO ocasional Farmacia situación, instalación inmejorable, barrio moderno, populoso, magnífica calzada, muchas vías comunicación, casa nueva, vivienda familia, bajísimo alquiler venta diaria unos $100.00. Informa: señor Monteira, Edificio Bacardí, Bufete doctor Ecay.
V4 13528 12-22 abril

EN PERSEVERANCIA y Virtudes se vende una bodega con todos los enseres, armatostes y mostradores, licencia y patente. Precio de situación. A-2996, FO-1926.
V4 13452 12-20 abril

V-5 Muebles y Prendas

URGE VENDER JUEGO cuarto, tres cuerpos, color caoba, $55.00; juego comedor, caoba, lámpara y nevera, $40.00. Todo en magníficas condiciones. Estrella 103, esquina Campanario.
V5 14239 18-21 Ab.

MUEBLES, juegos de cuarto $30, con escaparate de 3 cuerpos, $80, sala $18, recibidor $25, comedor desde $25 «Arte Moderno» y estilo renacimiento, juego mimbre $20, camas niño, $4, camera $5, neveras $10, sillones portal $8 arreglamos muebles y barnizamos y hacemos cambios. Infanta 88 U-4352 Cao y Pita.
V-5 14076 16-24 abril

POR LA TERCERA de su valor, vendo, cuarto, tres cuerpos, sala, recibidor y comedor, bargueño y lámparas. Concordia 31, altos, esquina a San Nicolás.
V5 14013 16-1 May.

VENDO TODOS MIS MUEBLES, de los más modernos, juego cuarto, comedor, sala, mesa-teléfono, chasselong sillón-extensión, bastonera, lámparas, pianola. Precio situación Se venden separados, Jesús del Monte 27, altos, una cuadra Esquina Tejas.
V5 13998 16-20 Ab.

POR AUSENTARME para el extranjero, vendo sumamente barato, todos los muebles de mi casa, así como pinturas, lámparas y toda clase de objetos de Arte. Calle 17 número 2-A., entre N. y O. Vedado. Hora, de 2 a 6 de la tarde.
V5 13904 15-23 Ab.

SE VENDE

MUEBLES CLASICOS y Arte Moderno, muy baratos, al contado y a plazos. Fabricación rápida a elección del cliente. Liquidación de enormes existencias, así como joyería, lámparas, etc., con el fondo y mensualidades que convenga al comprador. Cambiamos y alquilamos muebles, con opción a comprarlos incluso los de lujo, rebajando el 50 por ciento de lo pagada. La Casa Ruisánchez, (que anuncia la verdad). Angeles 13, esquina a Estrella, (del 25 al 31). Telf. A-2024
V5 9705 14-28 Ab.

SE VENDE UN JUEGO de cuarto, una mesa de comedor, una nevera y un aparador. Todo en buen estado y barato. Teniente Rey número 61, altos de la imprenta, izquierda.
V5 13957 16-19 Ab.

MUEBLES: SE VENDEN en Cárdenas número 1, segundo piso. Se vende un juego de cuarto. sumamente barato. Véalo antes de nada.
V5 13824 14-19 Ab.

CASA PARTICULAR: Vendo barato, juego sala, recibidor, cuartos, comedor, nevera, sillones-portal. cuadros, lámparas, máquinas «Singer», ovillo, muebles modernos, San José 97, bajos, entre Belascoaín y Lucena.
V5 13874 15-22 Ab.

LIQUIDACION DE JOYAS

Joyas de todas clases, procedentes de préstamos vencidos, se liquidan por la mitad de su valor. Es una verdadera ganga. Aproveche. «La Nacional», Villegas 93. Telf. A-9915.
V5 13802 14-22 Ab.

MAQUINAS DE COSER

Singer ovillo central e industriales. Tenemos gran surtido, con facilidades de pago. Tenemos piezas de repuesto, todas clases. Compramos y cambiamos. Pagamos doble. Angeles 36 y Sitios. Telf. A-8861.
V5 13386 11 ab 28

DESDE $25, juegos de cuarto, escaparates, $10, camas, coquetas, juegos de comedor desde $30, juegos de sala $10, chiffoniers $10; grandes facilidades de pago. San Rafael 171 y 173, entre Oquendo y Marqués González, «La Predilecta». Telf. U-1729.
V5 13314 11-27 abril

«UNA CASA COMPLETA», por $15.00 mensuales, juego sala, juego comedor, juego cuarto, nevera, tres lámparas, mesa-teléfono, dos sillones portal, 1 cama hierro, 1 fiambrera, 1 sombrerera y una mesa-escritorio Todo por $15.00 mensuales, libre conducción. «La Especial», Neptuno 159.
V5 12782 6-6 May.

«UNA CASA COMPLETA» de muebles y lámparas, por $10.00 mensuales, un juego cuarto, juego comedor, juego sala, nevera, 3 lámparas, 2 sillones portal, una cama de niño, una fiambrera. Todo por $10.00 mensuales, libre conducción «La Comercial» Neptuno 153.
V5 12783 6-6 May.

MUEBLES y joyas a plazos. Juegos cuarto, sala, comedor. Arte Moderno, hasta con 10 pesos entrada y pagar como usted quiera. También joyas de todas clases. Grandes facilidades de pago. La Eminencia, Neptuno 188 entre Gervasio y Belascoaín.
V5 10759 23-22 abril

SE VENDE Juego de sala dorado, 9 piezas. Puede verse de dos a seis. L 106 entre 11 y 13.
V5 13384 11-26 abril

V-6 Maquinarias

INDUSTRIALES: Vendo hierros de uso; calderas, todo tipo y medida; tubería; quemadores de petróleo; ladrillos refractarios; cemento, barro, desincrustantes. Puedo decirle lo que usted necesita y hacerle la obra, muy barata. Economice dinero. Llame: A-4311. Sr. González. De 1 a 3.
V6 13972 16-19 Ab.

SE VENDE muy barata una máquina moderna para hacer maletas. Informan: Telf M-8274 Angeles 56. Habana.
V6 13348 11-21 abril

V-7 Automoviles y Accesorios

SE VENDE HISPANO-SUIZA, tipo Sport, cuatro gomas nuevas, motor a toda prueba. Verlo: Patria número 45, Cerro.
V7 14217 18-21 Ab.

SE VENDEN TRES Chevrolets 29-31. Están nuevos. Horrorosa ganga, por embarcarme. Véame a todas horas. Carlos III, número 12, garage.
V7 14131 17-20 Ab.

CUÑA Dodge Brothers, se vende en $900, es preciosa, está como nueva. Véala en Ave. 11, calle 10, Ampliación Almendares, de 9 a 12, de 2 a 5.
V7 14170 17 ab 19

VENDO automóvil Whippet, 6 cilindros, tipo pequeño, buenas condiciones, calzada de Columbia, al llegar a las casas que sortea El País, cuadra y media, a la izquierda, segundo chalet verde.
V7 13948 17 ab 20

GRAMHAM PAIGE de Luxe Sedan, cuatro puertas, con dos ruedas laterales, como nuevo. No hay otra ganga mejor en Cuba. Se puede ver en la esquina de Fábrica y Marina. Oficina de los Muelles Alloy.
V7 13956 16-19 Ab.

VENDO UN OVERLAND Whigget, chico, de dos puertas. Está nuevo y un Buick ligero, del 26. Los regalo. Experto en frenos hidráulicos y admito estorage a 20 centavos diarios, Chávez 25, cerca de Reina. Rodríguez.
V7 13905 15-23 Ab.

OMNIBUS de ocasión, vendo uno, marca Chevrolet, del treinta, en magníficas condiciones, un General Motor T-20, y un Internacional del último tipo, completamente nuevo, precio barato y magníficas condiciones. Informan, Canales, San Francisco número 4, Cerro, teléfono M-1481.
V7 13825 14 ab 19

VENDO barato y cambio por muebles finos, un automóvil Packard, de 5 pasajeros, en buen estado. Véalo en Aramburo 28. Telf. A-2636.
V7 13712 13 ab 20

GRAN TALLER DE CHAPISTERIA

Reparación en general de radiadores, pintura «Duco», soldadura autógena, de Enrique Padilla. Infanta 5, entre Jovellar y San Lázaro. Telf. U-7267. Esta casa pinta con «Duco» todas las reparaciones de los trabajos de chapistería, con precios muy reducidos y con toda garantía, en las reparaciones generales. Mi interés es que sea usted cliente para siempre.
V7 13462 JIR. Ind.

V 8 Instrumentos de Músicas.

VENDO MAGNIFICA pianola «Aeolian Giralt», nuevecita, grandes voces, sin comején; costó $1,280.00, regalo $60.00, con rollero, banqueta, 50 rollos. Jesús del Monte 27, altos, Esquina Tejas.
V8 14241 18-21 Ab.

ESTUPENDO PIANO para persona dotada de gran cultura musical, de gusto fino y delicado. Este piano, fabricado en Milano, para un alto personaje, está sin estrenar. Costó mucho, pero se da casi regalado. Venga, vea y tiene usted la palabra. Dragones, frente al Teatro «Martí».
V8 14288 18-26 Ab.

AFINE SU PIANO, pianola, por $2.00. Absoluta garantía. Virgilio Fernández, procedente de grandes fábricas europeas. Taller de reparaciones de pianos y autopianos. Zulueta 36 y medio. M-3040.
V8 11770-30-29 Ab.

VENDO ORTOFONICA de mueble. Muchos discos, nuevecita; costó 160 pesos, regalo $8.00; victrola de mesa, con discos, $5.00. A-5704, Jesús del Monte 27, altos, Esquina Tejas.
V8 13999 16-20 Ab.

VENDO PIANO ALEMAN «Gors Kallmann», Berlín, color claro, teclado de marfil y magníficas voces. Se da muy barato, con facilidades de pago, Aguila núm. 139.
V8 13867 15-19 Ab.

RADIO 1932. Péntodo Multimú, control, tono, alcance, volumen ilimitado, regio gabinete, sin estrenar. Fernández, Estrella 22, altos, izquierda, 11 a 1; 7 a 9.
V8 13734 14-19 Ab.

SE VENDEN

GRAN LIQUIDACION de pianos y pianolas de toda garantía, a precios de situación y facilidades de pago. Aproveche esta oportunidad y ahorrará dinero. La Predilecta. San Rafael y Oquendo. U-3847.
V8 13543 12-20 abril

AFINADOR constructor de pianos Otto Lamm, de Alemania taller de reparaciones. Precios módicos. Vendemos pianos nuevos, usados, vertical y cola. Teléfonos A-0236; A-6873. Virtudes 30.
V8 13292 11-26 abril

VENDO RADIO Circuito, «Scredd Gred», gran alcance y claridad, $32.00 Radiola, 8 bombillos, nuevecita, $25.00 Todos funcionando correctamente. A-5704, Jesús del Monte 27, altos, una cuadra Esquina Tejas.
V8 14000 16-20 Ab.

V-9 Utiles de Oficinas

MUEBLES DE OFICINA

Burós, archivos, cajas para documentos, armarios de acero, sillas giratorias, satélites, máquinas de escribir, de sumar y de calcular, Mimeógrafos Addressógrafos, Kardex y todo lo relacionado con objetos de oficina, a precios de ocasión. «La Nacional», Villegas 93, portales. Telf. A-9915.
V9 13803 14-22 Ab.

EXCELENTE OPORTUNIDAD. Se venden máquinas de escribir, 3 bureau planos, mesas para máquina de escribir, sillas de Mecanógrafos «Sit Well»; un gabinete de metal «Library Bureau» y un ardex con su stand. Todo en inmejorables condiciones, prácticamente nuevo. Marina 4, esquina 25. Telf. U-1061.
V9 14019 16-19 Ab.

V-10 Cajas Registradoras

REGISTRADORAS «National», cintaticket, de manigueta, de teclas y cinta. Niqueladas y caoba, $5.00, $6.00 $7.00, $8.00, $10.00 mensuales. Hago cambios, reparaciones. Campanario 89. M-9571.
V10 12874 7-22 Ab.

V-11 De Animales

VENDO mulos, carros y arreos de todas clases; caballos, mulos de monta, un burro semental de 7 cuartas; cesta de mimbre; cochecito TODO MUY BARATO. JARKO Y CUERVO Marina número 8. Jesús del Monte. Teléfono X-2876.
V11 C 10175 17 ab 16

V-12 Objetos Varios

SOLICITA SEÑORA, caballero, disponiendo $6,000, para negocio reparto, finquitas, afueras Habana. Garantizada inversión, triplicando utilidades, en menos 6 meses. También solicítase socio, magnífico, garantizado negocio, productos país. Reserva, seriedad. Marcos, San Miguel 109 bajos. Telfs. U-5712 F-4978.
V12 14105 17-20 Ab.

SE VENDE EN CONCORDIA número 202, altos, un magnífico piano «Kohler Compbell, en espléndidas condiciones de voces, por ser de reciente adquisición.
V12 14115 17-22 Ab.

VENDO armatostes y enseres de una tienda de productos del país. Informes, Salud número 160, departamento 24. Pasaje.
V12 14160 17 ab 19

EN GANGA SE VENDE un lote de árboles frutales y otras plantas. Informan: FO-1134.
V12 13973 16-19 Ab.

A LOS JUGADORES de «Pokar». Se vende baratísima una linda mesa, de poco uso, con sus 7 taburetes. Informan: FO-1134.
V12 13974 16-19 Ab.

ALBUMS DE DISCOS «Cortina», para aprender inglés. Se venden muy baratos. Informan: FO-1134.
V12 13966 16-19 Ab.

MADERAS

Vendo más de 100,000 pies de maderas, de todas clases y tamaños, a $10.00 y $20.00 millar. Rejas y cabillas, baratas. Puertas y persianas, en general. Concha número 10, entre Fábrica y Reforma.
V12 13118 9-19 Ab.

BAULES Y MALETAS

Las encuentra en «La Competidora», por la mitad de su valor. Gran rebaja por este mes. Surtido completo. Gloria e Indio. Telf. A-6827, Avelino G. Arango S. en C.
V12 12978 8-8 May.

GIROS Y LETRAS

CAJAS RESERVADAS

Las tenemos en nuestras bóvedas, construídas con todos los adelantos modernos y las alquilamos para guardar valores de los interesados. En esta oficina, daremos todos los detalles que se deseen.

N. GELATS Y COMPAÑIA
106 Aguiar 108, esq. a Amargura.
G. y L. 12971 8-8 May.

DINERO E HIPOTECAS

SE OFRECE

HIPOTECAS Tengo dinero para hipotecas con buena garantía, en Habana y Vedado. También ofrezco con pagaré, siempre a interés módico. A-7750. Concordia 23. Inchaurtieta
Zso 13938 15 ab 25

DINERO EN HIPOTECAS, pagarés, bóvedas y panteones. Operaciones rápidas y reservadas Valverde y Olazábal edificio «Larrea», número 302. Aguiar y Empedrado. Telf. A-6684.
ZSO 13771 14-24 Ab.

DOY DINERO EN HIPOTECA, en La Habana y sus repartos; también sobre fincas rústicas. Trato directo. González. O-Reilly 26. M-2602.
ZSO 13614 13-19 Ab.

BANCOS: COMPRO cheques, libretas, giros, pesetas, Córdova, Asturiano, Acciones Nuevo Frontón Bonos y Obligaciones del Gobierno, Bonos y Acciones de todas las Compañías. Compostela 111 Manuel Piñol.
ZSO 13112 9-19 Ab.

DINERO

No pierda tiempo Cuando necesite tomar dinero en hipoteca o pagaré vea a Fernández Alvarez, San Ignacio 50. Telf. A-4432, de 2 a 4. Operaciones rápidas y absoluta reserva.
Z. S. O. 11907 31-30 Ab.

PRESTAMOS

Con módico interés sobre toda clase de objetos Vendemos muebles, joyas y ropa, procedentes de empeño Vendemos equipajes y compramos muebles, joyas y ropa. «La Isla» Suárez 17. Telf A-2487
ZSO 11563 29-28 Ab.

Dinero en Hipoteca

En todas cantidades, al tipo más bajo en plaza. Con la mayor reserva y prontitud.

MIGUEL F. MARQUEZ
Empedrado No. 16, altos, esquina a Cuba.
E. 26 Dic. Ind.

PARA LAS DAMAS

PD-6 Interés para las Damas

MADAME KUZMA: Ex-Modista de las principales casas de París y Viena. Creadora en sombreros finos, modelados en su cabeza. Transforma toda clase de sombreros, desde $1.00. También tiñe sombreros. San Rafael y San Nicolás, altos.
PD-6 12435 4-4 May.

«EL PENSAMIENTO»: Calzado a medida, cómodo, elegante. Especialidad, pies delicados o defectuosos. Hacemos y forramos zapatos con tela de su vestido. Pasamos a domicilio. Luyanó 37, (Toyo) I-6608.
PD-6 11035 26-25 Ab.

PARA EL HOGAR

PH-2 Reparación de Muebles

RESTAURAMOS MUEBLES: La Casa Pardo. U-5761. Barnices muñeca, esmaltes «Duco», pinturas mimbres a vapor, tapicería en general. Hacemos muebles encargo, los reformamos, envasamos, azogamos espejos, ponemos cristales. Trabajos garantizados. Precios baratísimos. San Rafael 130. PH-2 13798 14-29 Ab.

LIBROS E IMPRESOS

UN LIBRO UTIL A TODOS

INSTRUCCIONES E INSTANCIAS

Por el doctor Lorenzo Delgado Díaz, Abogado. Formularios para tramitar y obtener toda clase de asuntos en los Juzgados y Oficinas Públicas; Inscripciones en los Registros Civil y Mercantil; Expedientes de Pensiones y Jubilaciones; Cartas de Ciudadanía, Nacionalidad y Naturalización; Pasaportes; Licencias de Armas de Fuego y de Caza; Títulos de Chauffeurs; Altas y Bajas de Contribuyentes; Habilitación de Libros Comerciales; Registros de Marcas y Patentes; Minas, Asociaciones y Propiedad Mercantil; Certificados de Buena Conducta y Antecedentes Penales; Cambio de Apellidos; Renta y Amillaramiento de Fincas; Instalación y Rebaja de Plumas de Agua; Fianzas; Títulos de Procurador, Mandatarios, Voceros, etc. Un tomo encuadernado, $4.00. Al interior, franco de portes, JESUS MONTERO, Editor, Obrapía 22. Telf. M-9103, Apartado 2541, Habana.
L-e-I. 13875 15-30 Ab.

ENSEÑANZAS

E-1 Academias

APRENDA USTED

En momentos desocupados, desde su propia casa: Ortografía práctica, Mecanografía, Gramática, Aritmética, Contabilidad, etc Garantizamos enseñarle o devolvemos su dinero. Miles de personas satisfechas, nuestra mejor recomendación. Sea usted otro de ellos; le conviene. Escribanos, sin compromiso. Gran academia Mercurio. Dragones 42, Habana.
E-1 13925 15-16 mayo

"GRAN ACADEMIA COMERCIAL"

Inglés, Taquigrafía y Mecanografía. Director: Luis B. Corrales, Reina número 113. Enseñanza personal, sólida y rápida. Obsequio: Clases de Mecanografía, por $1.00 al mes. No pierda oportunidad.
E1 13385 11-11 May.

ESCUELA POR Correspondencia. Director: Dr. A. Aguayo. Cursos de Pedagogía nueva. Pedagogía de Escuelas Secundarias y Bachillerato. Pídase el Prospecto a Línea 17. Vedado.
E1 13744 14-24 Ab.

CORTE SISTEMA IBAÑEZ. En esta Academia encontrarán un nuevo método, rápido, fácil de comprender; claras sus explicaciones. Obtendrán clases de bordados gratis. Se dan clases a domicilio. Autora en Galiano 20.
E1 13286 10 my 10

SISTEMA "ALEMANY"

ACADEMIA INTERNACIONAL. Unico, moderno, rápido, práctico, garantizado en 2 meses, por ajuste. Sabrá cortar trajes complicados, exactos. Pruebe, quedará encantada. Mi sistema es el preferido. Expido título. Clases, domicilio, noche, día y labores gratis. Autora. A-7044. Sucursal. F-3701, Vedado.
E1 12617 5-5 May.

"INSTITUTO COMERCIAL"

Por $3.50 mensual. Tres asignaturas, con derecho a empleo y diploma. Taquigrafía, Mecanografía, Inglés, Teneduría, Aritmética Caligrafía Gramática Ortografía. Belascoaín 195. Telf. M-1803. Pida prospecto.
E1 12218 2-1 May.

E-5 Profesores

SEÑORITA AMERICANA, que ha vivido en París, se ofrece para dar clases de inglés y francés. F-5542.
E5 14215 18-27 Ab.

APRENDA INGLES PRONTO. Clases colectivas o particulares, a precios muy módicos. Método práctico de conversación. Virginia Burtner, edificio Gómez, Morro y Genios, Apartamento 305. Telf. A-4517.
E5 14018 16-23 Ab.

PROFESORA FRANCESA, experimentada en la enseñanza, ofrece sus servicios, sistema fácil, rápido; referencias inmejorables. Clases colectivas e individuales. También clases de literatura francesa. U-8004.
E5 13851 15-25 Ab.

BAILES: Prof. Chileno R. CAÑAS

Danzón, son, fox, blue, tango. Aprendizaje rápido. Doy práctica con la enseñanza. Bailes de teatro. Seriedad. Competencia. Clase a todas horas, Empedrado 60.
E5 13743 14-19 Ab.

INGLES, TAQUIGRAFIA, (inglés y español), Teneduría, Cálculos Mercantiles, Mecanografía y Matemática. Clases a $9.00 mensuales, a domicilio. Profesor F. Hitzman, Reina 30, altos. Traduzco también obras o documentos de español al inglés.
E5 13733 14-14 May.

CORTE COSTURA

Profesora titular sistema «Parrilla» hace por figurín toda clase trabajos confecciones y moldes. Clases de lo mismo, precios situación. Zulueta 36, esquina Teniente Rey, frente Instituto M-1395.
E5 13515 12-20 abril

PROFESORA de Instrucción elemental y superior, con muy buenas referencias, se ofrece para dar clases a domicilio. Avisos al U-1473.
E-5 13451 12-19 abril

PROFESORAS titulares ofrecen servicio, la. 2a. Enseñanza. Inglés, Taquigrafía Pitman. Bordados máquina, mano; en la misma joven para oficina. F-3493. Academia Superior, F y 21.
E5 13485 12-20 abril

MAESTRO AMERICANO

Abogado de Massachussetts con certificado de Universidad de Yale. Clases particular de inglés. Telf. M-8979.
E5 13036 8-22 Ab.

PROFESORA de Primera y Segunda enseñanza, ingreso al Instituto, Escuelas Normales y Kindergarten, Taquigrafía y Mecanografía. Sabe inglés. Precios módicos. Telf. U-1152.
E5 12423 4 ab 19

PIANO Y SOLFEO, $3.00 mensuales. Canto violín, guitarra, mandolina. Piezas al mes de empezar. Exámenes trimestrales. Especialidad alumnos haraganes. Vamos a domicilio. A-0225. San Rafael nú. 71.
E5 12017 1-1 May.

INGLES

Enseñado por profesora americana. Sorprendentes resultados en pocas semanas. El discípulo leerá, escribirá y hablará el inglés en breve tiempo. Lecciones a domicilio, también, Miss Kapan, Gran Hotel. Teniente Rey y Zulueta. M-9896

DE INTERES GENERAL

¡OJO! ¡OJO PROPIETARIO! El único que garantiza la completa extirpación del comején, usando el mejor procedimiento y gran práctica. 10 de Octubre 534. Telfs. I-3302. A. Piñol.
I. 11209 28-27 Ab.

DE INTERES PARA LOS HELADEROS "LA MIA"

Pónemos a la venta lata de 54½ libras de Fresa "La Nenita" a $5.00, de absoluta garantía. Pida precios, al teléfono M-1658. Además, tenemos surtidos de vasos de fresas para postres a precios de situación. Pruebe y compare.
I 14057 16-20 abril

M.E.C.D. 2016

Desde Ginebra

LA S. D. N. EN CHINA

Por C. D. de BATTEMBERG

Los lectores del DIARIO y de «Información», han leído ya tantas noticias de Shaghai que no he de ser yo el que les envíe otros relatos de guerra. Me limitaré a decirles, que los desgraciados miembros de la Comisión de investigación que ha sido enviado por nuestra flamante sociedad de Naciones, poco a poco, regresan a sus hogares aniquilados, enfermos y disgustados.

Los chinos que no tenían ningún interés en que los comisionados de Ginebra, conocieran los íntimos detalles de sus asuntos harto complicados y embrollados, les han jugado algunas de las bromitas que utilizan generalmente los diplomáticos cuando no quieren decir «no», pero tampoco «sí».

Recibieron a los comisionados con grandes fiestas y como es natural, los banquetes oficiales, empezaron su serie.

En estas grandes manifestaciones de la cocina china, figuraban los famosos platos nacionales; nidos de golondrinas, pato laqueado, aletas de tiburones, salsas de pescado podrido y otros delicados manjares.

Los europeos no han podido resistir los efectos de esta alimentación especial. El general Llandel, delegado francés, declaró que su régimen de Vichy no admitía tales excesos, Lord Lython exigió que su comida fuera preparada por un «chef» de uno de los barcos ingleses anclados frente a Shaghai. El delegado italiano ingresó en el hospital.

Después de una visita al barrio Chapei, que hace tres meses todos ignoraban y que la batalla ha transformado en una cloaca pestilente, se declaró entre los miembros subalternos de la comisión de la S. D. N. una maligna enfermedad intestinal que los médicos europeos no se han atrevido a diagnósticar.

Lo cierto es, que comisionados y militares atacados por un mal desconocido y por fiebres altísimas, han tenido que renunciar a seguir visitando los campos de batalla.

El Sr. de Wilden, ministro francés, regresó gravemente enfermo a Pekín y sus amigos dudan mucho que vuelva a Shanghai.

Disgustados por la mala fé y falta de seriedad de las autoridades chinas, que vacilan entre las dos tendencilas, la de Nankin favorable a la paz, y las de Cantón cuyas tropas desean la continuación de la guerra, los miembros de la Comisión investigadora, uno tras otro abandonan sus puestos.

Todo esto, naturalmente, no es obice para que las oficinas en esta envíen instruccones y órdenes inspiradas, generalmente, por M. Yen, jefe de la delegación China, quien con una astucia oriental, que sus judios envidiaría, presenta a diario alguna nueva queja contra el Japón.

La secretaría general trabajó tan bien y con tanto acierto, durante las fiestas de Pascuas, que el Japón molesto y abrumado; hizo saber a Sir Erie Drunmond, que se retiraría de l aSociedad de las Naciones, en el caso de que la Secretaría continuará fastidiándole.

Lo cierto es que el Japón, que en el caso presente representa la civización, hace todo lo que puede para evitar otras catástrofes que la Liga de las Naciones (?) pretende provocar.

sí me lo aseguraron personas que poseen informes **directas** de Shamghai, cosa que no ocurre en Cuba sino en «La Voz de la Conciencia» un «sens of humor» poco frecuente, han hecho sonreir hasta a Zulueta.

No Solamente a Ocupar Escaños en la Cámara de Representantes y en el Senado de los Estados Unidos, Sino También a la Presidencia de la República Aspiran las Mujeres Norteamericanas, con Intensas Campañas

Las mujeres norteamericanas están tomando parte activa en las operaciones electorales de los Estados Unidos, como lo prueba el hecho de que son muchas las que se ofrecen a participar en los mitines políticos y hasta a figurar como «candidatas pasivas» a la Presidencia de la República. Las que aparecen en esta combinación son, de izquierda a derecha: (1) Mrs. Dorys Holienback Farley, directora de «The Journal» de West

Plains, Missouri, candidata a congresista en la campaña primaria; (2) «Dolly Gann», hermana del Vicepresidente de la República, Mr. Curtis, que está pronunciando discursos en cinco estados a favor de los republicanos; (3) Mme. Henry Moskowitz, asesora confidencial de Alfred E. Smith, ex gobernador de Nueva York, que se anunció recientemente como «candidata pasiva» a la nominación presidencial democrática; (4) Mrs.

W. O. McKinney, madre política del boxeador de peso completo «Young» Stribling, que aspira al escaño del difunto representante Samuel Rutherford, de Georgia; (5) Mrs. Maude Vestal, viuda del representante Albert H. Vestal, que intenta sustituir a su esposo en la Cámara y (6) Mrs. Donald Macras, que pretende ser senadora democrática por Iowa y aspira a ser la primera mujer a quien elija ese estado para un período completo.

Intervendrá EE. UU. en la Hacienda Haitiana Para Cobrar Sus Empréstitos

EL PORTO-RRIQUENO SUAREZ, MUERTO DURANTE LOS DESORDENES PROMOVIDOS A CAUSA DE LA BANDERA, FUE CONVERTIDO EN HEROE NACIONAL

Desde hace once años, el Senador Celestino Iriarte, presenta la misma proposición para que se adopte oficialmente la bandera reconocida por el pueblo, sin haberse resuelto nada

SAN JUAN, Puerto Rico, abril 18 (AP.)—Todavía Puerto Rico no ha determinado si adoptará una bandera oficial, porque el proyecto de ley aprobado por el Senado, que trata de ese asunto, se encuentra en manos del presidente de la Cámara, quien no lo ha colocado todavía en el Orden del Día.

La comisión mixta designada para tratar de las diferencias surgidas entre las dos Cámaras sobre los presupuestos, aprobó hoy la cifra de gastos de $11.200.000.

MANUEL R. SUAREZ, CONVERTIDO EN HEROE NACIONAL

SAN JUAN, Puerto Rico, abril 18. (AP.)—El entierro de Manuel R. Suárez, joven nacionalista que resultó muerto ayer en los desórdenes habidos en esta capital, constituyó un motivo para que los partidos liberal y nacionalista celebrasen una manifestación en la que ondearon varias docenas de banderas.

El jefe del partido liberal Antonio R. Barceló, publicó una proclama en la que dice que la sangre del joven Suárez santificó la bandera de esta tierra que todos los portorriqueños desean ver libre».

El partido nacionalista tambien publicó una proclama diciendo que Suárez era un brillante joven patriota «que cayó en defensa del honor de la bandera de su patria recibiendo la muerte en el frente».

La controversia con relación al emblema nacional data de hace once años. En todas las sesiones del Congreso desde 1921, el senador Celestino Iriarte ha presentado la misma proposición de ley en la que pide se conceda reconocimiento oficial a la bandera que es aceptada extraoficialmente en toda la isla como el emblema de la patria. En 1928, el partido nacionalista acordó adoptar la bandera como emblema del partido, y la colocó en la boleta oficial electoral. En el caso de que ahora se aprobase esa bandera por el Congreso, el citado partido se vería privado de usarla como emblema.

La bandera portorriqueña es similar a la de Cuba, pero con los colores invertidos. La proposición de ley de Iriarte propone una bandera de forma rectangular con cinco bandas paralelas, tres rojas y dos blancas; en la base del rectángulo, junto al asta, un triángulo azul con una estrella blanca de cinco puntas en el centro.

Según la tradición esa bandera data de la revolución de Lares en 1863. Fué adoptada por la Junta Revolucionaria de Nueva York antes de la guerra hispano-norteamericana.

HAY ATRASO EN LA PRODUCCION DE MAQUINARIA

En Rusia no pasado del 66,5 por ciento de lo que debía ser según el plan quinquenal

MOSCU, abril 18 (AP) Oficialmente se pide que la construcción de maquinaria agrícola se acelere con el fin de mejorar la producción de la agricultura rusa.

El periódico «Pravda», órgano del gobierno dice que la producción de maquinaria agrícola y automóviles no ha pasado del 66.5 por ciento de la que debía ser de acuerdo con el plan quincenal.

Pone de relieve la importancia que tiene la recolección y que es necesario que en este año se produzca toda la maquinaria adecuada. La fábrica de Saratov, dedicada a armar aparatos agrícolas solamente ha armado 400 de los 750 que debía tener despachados en el 1er. trimestre, mientras la fábrica de Rostov no ha armado ninguna de las 1.100 máquinas que se le habían asignado. La fábrica Communard únicamente ha entregado 769 de las 2,000 máquinas correspondientes al trimestre.

El periódico dice que la situación es análoga a la de la fábrica de automóviles de Nizhni-Novgorod.

Hace responsable de lo que viene ocurriendo a la falta de un director, a defectos de organización y a la escasez de obreros preparados para esa clase de trabajos y pide que se mejore inmediatamente este estado de cosas.

INGLATERRA Y SUS PACTOS CON IRLANDA

En un «documento blanco» que publicó anoche, hace la historia de los mismos

LONDRES abril 18.—AP.— El Gobierno inglés publicó esta noche un Documento Blanco, conteniendo el texto completo de los convenios financieros entre Inglaterra y el Estado Libre de Irlanda, firmados el 12 de febrero de 1923 y por el cual el Gobierno irlandés se comprometió al pago de las anualidades territoriales, en las fechas fijadas.

El presidente De Valera manifestó recientemente que no conocía la existencia de ningún convenio acerca del pago de las anualidades, desafiando al Gobierno británico para que presentara el texto del pacto.

Segun el Documento Blanco, los convenios financieros fuero concertados por el Gobierno del Presidente Cosgrave, sucedido recientemente por el de Valera.

LA HISTORICA SESION DE MAÑANA

DUBLIN, Irlanda, abril 18.—AP.—Informes fidedignos dicen hoy que no habrá oposición a la primera lectura del proyecto de ley del Gobierno para abolir el juramento de fidelidad a la Corona, cuando el Dail Eireann reanude sus sesiones el miércoles.

Los demás proyectos pendientes de consideración en el Dail, se refieren solamente a ciertos estimados presupuestales de los diferentes Ministerios.

Ha causado tanta expectación la que será memorable sesión, que hoy comenzó la demanda de entradas a las galerías públicas.

TRES MANZANAS DE CASAS DESTRUIDAS POR EL FUEGO EN HONDURAS BRITANICA

BELIZA, Honduras Británicas, 18 abril. (AP.)—Un incendio destruyó anoche tres manzanas de casas en el barrio comercial de la ciudad, figurando entre ellas dos hoteles. Las pérdidas se calculan en 250.000 pesos.

Cerca de cuatrocientas personas han quedado sin hogar, pero no se ha perdido una sola vida.

Las autoridades no han podido determinar aún el origen del incendio.

DESORDEN EN VARSOVIA AL ESTRENARSE UNA OBRA DE BENITO MUSSOLINI

BERLIN, abril 18. (AP) La agencia Wolff ha recibido un mensaje de Varsovia diciendo que la representación allí de la obra de Benito Mussolini «Campo de Mayo», fué interrumpida anoche por los elementos anti-fascistas, quienes inundaron la platea del Teatro Nacional con hojas sueltas insultando al jefe del fascismo italiano y dieron al mismo tiempo mueras a la dictadura y a Mussolini.

La policía no pudo impedir el desorden, pero arrestó a cuatro personas después de la función.

El drama de Mussolini tiene por base la vida de Napoleón.

CHILE APRUEBA LA LEY DE DESVALORIZACION

SANTIAGO DE CHILE, abril 18 AP.—La Cámara aprobó, en su sesión nocturna, el proyecto de ley de desvalorización del peso. Es probable que el presidente Montero lo firme inmediatamente.

Hay Indicios de que los Indígenas Peruanos y los Bolivianos Eran Sumamente Expertos en la Cirugía

Los centros oficiales peruanos, después de hacer detenidas investigaciones, han desmentido las noticias referentes a un movimiento revolucionario existente al Sur del País

WASHINGTON, abril 18.—AP.—El doctor Ales Hrhlicka, curador de antropología física del Instituto Smithsoniano, ha expuesto en una memoria los progresos que hizo la cirugía entre los indios del Perú y de Bolivia antes del descubrimiento de América.

El Dr. Ales dice que «especialistas» de la época practicaron operaciones en los cráneos de personas vivas, después de haber estudiado en debida forma los cadáveres. En la región andina se han encontrado pruebas de cómo se colocaba antiguamente ciertos huesos, y también del empleo de anestésicos y antisépticos. El doctor Hrdlicka entiende que los principios de esta cirugía indígena pueden haber sido traídos del Asia.

El hecho de que las operaciones comprobadas son muy dolorosas, revela que los cirujanos utilizaban algún anestésico, y como no hay huellas de infecciones, hay que creer que los cirujanos conocían la antisepsia.

Se ha encontrado también en el Perú miembros artificiales.

NO EXISTE INDICIO DE REVOLUCION EN EL SUR DEL PERU

LIMA, Perú, abril 18.—AP.—Las indagaciones que se han hecho en los centros oficiales revelan que carece de fundamento el despacho de Panamá asegurando que los buques peruanos «Grau» y «Bolognese» han recibido órdenes de regresar a este país para suprimir una revolución en el sur.

El subsecretario del ministerio de Gobierno declaró que los citados buques de guerra regresarán a puertos peruanos, después de haber completado el viaje de instrucción de los cadetes, así que limpien fondos en el dique seco de Panamá.

Agregó el subsecretario que «reina completa paz en todo el país, donde no existe la menor indicación de una revuelta en el sur».

LA DEPURACION QUE ADOLFO HITLER INICIA EN CONTRA DE SI MISMO

BRUNSWICK, Alemania, abril 18. (AP.)—Hoy, fueron entregados a Dietrich Klagges, ministro del Interior de Brunswick, y afiliado al fascismo, los documentos del procedimiento disciplinario que Adolf Hitler ha iniciado contra sí mismo, para depurar lo que haya de cierto en las acusaciones que le fueron hechas por el periódico «Berliner Tageblatt.»

EL GOBIERNO DE HAITI CONSIDERA ABUSIVA LA INTERPRETACION QUE LOS ESTADOS UNIDOS DAN AL TRATADO CONCERTADO EN EL AÑO 1915

Según la interpretación norteamericana del Tratado, Haití está obligado a aceptar el control extranjero de sus rentas y de su presupuesto hasta 1936 en que se hará otro convenio

WASHINGTON, abril 18.—AP.—Haití ha sido informado por el departamento de Estado que los Estados Unidos insistirán en que continúe un funcionario encargado de la recaudación de los ingresos del gobierno haitiano y su distribución hasta tanto se adopten las medidas del caso para la amortizacion y pago de los intereses del empréstito de los treinta años concertado en 1932.

Dana G. Munro ha recibido el encargo de hacer saber los propósitos del departamento de Estado al gobierno haitiano.

HAITI CONSIDERA ABUSIVA LA INTERPRETACION DEL TRATADO

WASHINGTON, abril 18.—AP.—Se ha sabido que la notificación enviada por el departamento de Estado al gobierno haitiano por conducto del ministro Dana es contestación a una nota del ministerio de Estado haitiano del pásado diciembre en la que acusaba a los Estados Unidos de hacer «una abusiva interpretación del tratado de 1915 «en relaicón con las cuestiones financieras de Haití y pedía la inmediata modificación del plan.

En virtud de ese tratado, según la tesis americana, Haití está obligado a aceptar el control extranjero de su presupuesto y de sus rentas hasta 1936, en que expirará el convenio que garantice la emición de bonos de 1922. Los haitianos han manifestado deseos de discutir el nuevo convenio para que entre en vigor inmediatamente.

El departamento de Estado desea, según indica en su carta, negociar un nuevo plan de control financiero inmediatamente, pero o está dispuesto a que se ponga en vigor hasta 1936. Otra de las intenciones de Washington es que Haití refunda los empréstitos de 1922 y 1937.

El empréstito de 1922 suma cerca de $14.000.000 y durará hasta 1952, a menos de que sea consolidado. Los Estados Unidos sostienen el derecho a supervisar los ingresos del gobierno haitiano como garantía de que se pagarán los intereses y la amortización del empréstito.

Los funcionarios del departamento de Estado declararon hoy que las diferencias concernientes a los métodos para la administración de las finanzas haitianas no han alterado el plan de los Estados Unidos de retirar sus fuerzas de infantería de Marina en 1936.

PRINCETON OFRECE UN PUESTO AL MINISTRO DE HAITI

WASHINGTON, abril 18.—AP.—Los funcionarios del departamento de Estado indicaron hoy que Dana G. Munro, Ministro de los Estados Unidos en Haití, probablemente dimitirá para aceptar el cargo que le ha sido ofrecido por la Universidad de Princeton, siempre que su renuncia no produzca dificultades pouiticas en Haití.

CINCUENTA MIL EMPLEADOS DE LA REPUBLICA ARGENTINA SON OPUESTOS A REBAJA DE SUELDO

Las copiosas lluvias otoñales caídas en la zona bañada por el río Uruguay, han causado el desbordamiento de sus aguas, aislando varios distritos inmediatos a la frontera uruguaya

BUENOS AIRES, abril 18 (AP) La poderosa Liga de empleados nacionales, que es posible representa a 50.000 empleados públicos, ha acordado celebrar un mitin público de protesta el miércoles próximo en la Plaza de Congreso contra las reducciones de los sueldos.

El Congreso continúa discutiendo los presupuestos y ha oido el informe del ministro de Hacienda.

PERECIO EN UN ACCIDENTE UN GRAN AVIADOR

Era el teniente coronel italiano Guasconi y con él han muerto otros dos

ORBETELLO, Italia, abril 18. AP. El teniente coronel Guascome Guascomi, uno de los mejores aviadores italianos de velocidad, y el que participó en las competencias por el Trofeo Schneider, en 1926, pereció hoy, con dos compañeros al caer su hidroplano en el agua, durante una demostración aérea que estaba dando aquí.

Las otras dos víctimas fueron el ingeniero Furlan, de la Compañía Fiat, y el mecánico naval Maietta. Cinco oficiales del ejército y de la armada que completaban el grupo, resultaron heridos.

Los testigos dicen que el accidente fué causado por un error de maniobra, en momentos en que el hidro hacía arriesgadas evoluciones a la vista de los alumnos de la Academia Naval. Volando a gran velocidad, el aparato descendió en una laguna usada como aeropuerto naval, volcándose.

El agua no tenía suficiente fondo para que se hundiese el hidro, el cual quedó gravemente averiado. El aparato, el S-55, es del mismo tipo que los usados por el escuadrón italiano que, al mando del general Italo Balbo, hizo en 1931 el vuelo al Brasil.

BRASIL SIGUE DESTRUYENDO GRANDES CANTIDADES DE CAFE

RIO JANEIRO, Brasil, abril 18. (AP) La semana pasada fueron destruidos 317,458 sacos de café. El total del café destruido desde que comenzó la campaña hasta la fecha es de 4,479.015 sacos.

SIGUEN CAYENDO CENIZAS EN EL TERRITORIO DE RIO GRANDE DO SUL

RIO DE JANEIRO, abril 18 (AP) Hoy continuaban cayendo en territorio del Estado de Río Grande do Sul las cenizas de los volcanes que recientemente iniciaron una erupción en la cordillera central de los Andes, mezcladas a una lluvia copiosa. Los paraguas quedan cubiertos de una capa que tiene cierta semejanza con el cemento.

INUNDACIONES A LO LARGO DEL RIO URUGUAY

BUENOS AIRES, abril 18. (AP) Las aguas inundatorias causadas por las lluvias otoñales en el valle del río Uruguay, han aislado los distritos de Nuevo Salto y Caballada, junto a la frontera uruguayo-argentina.

A lo largo del río están anegados extensos terrenos, pero la cresta de a inundación se dirigía hoy hacia el mar, sin causar desgracias.

HAY FIEBRE AMARILLA EN LA POBLACION DE Sta. CRUZ DE LA SIERRA, (BOLIVIA)

SALTA, República Argentina, abril 18.—AP.—El gobernador de la provincia ha pedido al Ministro del Interior, que ccopere con las autoridades sanitarias para que se cierre la frontera argentino-boliviana, debido al foco de fiebre amarilla existente en Santa Cruz de la Sierra.

El gobernador dice que el jefe de la quinta división del ejército argentino ha recibido informes de que un sesenta por ciento del regimiento boliviano de guarnición en Santa Cruz, está sufriendo de fiebre amarilla, y que más de sesenta paisanos ya han fallecido, a causa de la terrible enfermedad.

SE ESPERA CON GRAN INTERES EL PROYECTO DE PRESUPUESTO DEL MINISTRO A. CHAMBERLAIN

Se predice que no habrá reducción alguna en el impuesto sobre los ingresos, y que el tributo sobre la cerveza será disminuído, así como también que será recargado el del té

LONDRES, abril 18 AP.—Se espera que mañana martes, el Ministro de Hacienda Neville Chamberlain presente a la Cámara de los Comunes un presupuesto «prudente» calculado para consolidar la recuperación financiera de la crisis sufrida por la nación en 1931.

El documento, en el cual el ministro incluye los ingresos y egresos estimados para el próximo año fiscal, fué examinado hoy por el Gabinete, constituyendo eso una innovación ya que el Gobierno nunca conoce la ley presupuestal completa hasta unas horas antes de su presentación oficial al Parlamento. Esto hace pensar que una serie de nuevas proposiciones arancelarias hayan hecho necesaria una consulta especial

A pesar de que las disposiciones presupuestales han estado siempre en vueltas en un secreto absoluto, se prdice que no habrá ninguna reducción en el fuerte impuesto sobre los ingresos, aunque se considera posible que los casados resulten algo aliviados.

Se ha vaticinado también que el impuesto sobre la cerveza será disminuido y que se impondrá al té otro de cuatro a ocho peniques por libra. El té ha estado en la lista libre desde 1929.

POSIBLES FACTORES

El Ministro Chamberlain expondrá una política financiera que probará la existencia de un superávit presupuestal de unos 25 millones de libras esterlinas, o sea unos 95 millones de dólares.

En vista del hecho de que varios factores pueden afectar la situación financiera a fines de año, algunos comentadores dicen que puede ser necesario presentar un presupuesto suplementario el próximo otoño. Los factores aludidos son el comercio y el desempleo, la conferencia de Lausana sobre deudas y reparaciones, y los convenios que se apruebe en la conferencia imperial de Otawa, en julio próximo.

El prsupuesto del Ministro Chamberlain es esperado con gran interés, tanto en Inglaterra como en el extranjero, como lo fué el presentado por Snowden en septiembre último, ya que después de la crisis británica será el primer estudio amplio de las diferentes posiciones económicas dentro de la nación, y revelará claramente cómo el país capea el huracán de la depresión universal.

Se cree que los gastos ingleses en 1931—32 fueron de 770 millones 600 mil libras esterlinas. Solamente una vez, antes de la guerra, los gastos nacionales de Inglaterra fueron menores de 800 millones de libras.

NO APARECIO LA PAZ EN EL HORIZONTE AUN

«No habrá paz hasta que se arregle la cuestión del desarme», dice del Vascello

ROMA, abril 18. AP. Giacomo Medici del Vascello declaró hoy que la aurora de la paz no ha aparecido aún en el horizonte y no aparecerá hasta que se arregle el problema del desarme.

Presentó a la Cámara el dictamen de la Comisión de Presupuestos pidiendo que dé su aprobación al presupuesto de Marina para 1932-33.

El restablecimiento económico no comenzará, dijo, hasta que se libre a los pueblos de las cargas de los armamentos y desaparezca el espectro de una nueva guerra.

La solución final debe basarse en la fe entre los pueblos así como en excluir la distinción que se ha establecido entre los victoriosos y los vencidos.

La política de la seguridad como requisito esencial para el desarme fué calificada de «absurda» por el diputado Vascello, quien dijo que «la historia más reciente ha demostrado un aumento de los armamentos no garantiza la paz, sino que tiende a aumentar el peligroso espíritu guerrero» e intensifica la competencia de armamentos.

ESTUDIANTES PRESOS POR COMUNISTAS

Están acusados de dictar conferencias avanzadas a extremistas ecuatorianos

GUAYAQUIL, Ecuador, abril 18. (AP) Ha sido nombrado Jefe del Cuerpo de Seguridad de Guayaquil el señor Segundo Rojas.

Los universitarios Pedro Saad, Jorge Aguirre y Jorge Mejía han ingresado en la cárcel, por saberse que dictaban conferencias a los comunistas locales y a las sociedades obreras.

Se espera la llegada de tres vocales que residen en el interior del país para celebrarse el consejo de guerra que juzgará al comandante Benigno Abad director de los arsenales del estado, que participó en la última revolución así como a los demás jefes del movimiento.

SE HA SUICIDADO UN EX MINISTRO YUGOESLAVO

BELGRADO, Yugoeslavia, abril 18 —AP.—Vlda Todorvich, ex-Ministro de Construcciones Públicas, se suicidó hoy, dejando una nota diciendo que se mataba por estar hastiado de la vida.

Estar en el Aire, Ahora,...

no es lo mismo!

ANTAÑO SIGNIFICABA LO INESTABLE, LO INSEGURO, LO PRECARIO.—HOGAÑO ES EL SIMBOLO MODERNO DEL PROGRESO Y DE LA PROSPERIDAD MERCANTIL.—SU MENSAJE EN EL AIRE 3 VECES AL DIA, A LAS 7 Y 30 A. M. 1 P. M. Y 6 P. M. POSITIVAMENTE **LLEGA** DONDE VD. NECESITA.

LA PLANTA MAS **MODERNA** DE CUBA LA C. M. W. Y EL PERIODICO MAS **ANTIGUO** UNEN **HOY** SUS ESFUERZOS PARA GARANTIZAR EN EXITO DE SU PUBLICIDAD.

PIDA INFORMES AL

A-2425

POLITICA EXTRANJERA

Por GASTON MORA

Son «pecados capitales», para el ilustre estadista **Caillaux, «el orgullo, el miedo y cierto fatalismo que ahora se advierten en los gobiernos de no pocos países».** El orgullo impide a esos gobiernos transigir, ceder, negociar, contemporizar. El miedo, el temor a probables o posibles eventualidades o contingencias, los hace extremar la vigilancia, las precauciones. Y cierta «fatalidad» que ven en las cosas, que descubren en ellas, los enerva y hasta los desanima. Estos «pecados capitales» se dan lo mismo en los gobiernos —que son personas o entidades jurídicas, políticas,— que en los particulares, **meros ciudadanos, meras unidades sociales.** Muchas guerras, muchas complicaciones se hubiesen evitado o hubieran terminado rápidamente, si el orgullo no se hubiese interpuesto. El orgullo ciega y exalta. Con más facilidad **ceden** los intereses que el orgullo. Hace éste que los hombres, en su particular, **«litiguen»** por cosas de **poca monta,** de escasa importancia desde el punto de vista económico, pero que afectan a la vanidad, al amor propio. Lo propio acontece entre los pueblos cuando sus gobiernos los llevan a la guerra,—que es muerte, desolación, ruina,—por pequeños incidentes, ajenos a la voluntad, a los sentimientos, a la intervención de los pueblos, o por el deseo codicioso de conquistar un pedazo, un palmo de terreno, o un territorio más o menos grande. El asesinato, en **Sarajevo,** del Príncipe heredero de Austria, por un estudiante, hecho extraño al gobierno y al pueblo de Servia, produjo la conflagración universal de 1914 a 1918, el **drama bélico más espantoso de la historia de la humanidad,** de ese crimen se originó «la guerra más **idiótica»** que se ha visto. Movidos, impelidos por el orgullo, fueron a la guerra, tomando su feroz iniciativa, los gabinetes de Viena y Berlín. En sentimientos de orgullo se han **generado, incubado** muchas guerras.

Otro «pecado capital» es el miedo, que hace perder la calma, la reflexión, lo mismo a los particulares que a los gobiernos. Dicen adagios populares, en todas las naciones, «que hay personas que se pasan la vida temblando ante desgracias que nunca les sobrevienen». Análogo fenómeno se advierte en algunos gobiernos, y este sentimiento es el que les obliga a recelar, a desconfiar, a vigilar, a estar siempre en guardia, a reforzar sus medios o recursos ofensivos y defensivos. Pues todos es un postulado el que formularon los romanos de la Antigüedad cuando dijeron: **«Si vis pácem, para bellum».** «Si quieres paz, prepárate para la guerra». Esta preparación **no es virtuperable.** Es una política de precaución. **No es el miedo** el que ésto aconseja, sino la previsión. Este **no** es un miedo **malo.** El **malo** es el que ofusca, haciendo ver enemigos en todos y en todas partes; haciendo ver peligros por doquiera; haciéndolos imaginar o aumentando la gravedad o importancia de los que pudiera haber. Este miedo es deplorable porque perturba la visión del que lo siente. Pues que le hace ver las cosas desde un **prisma** muy sombrío. Se cuenta que cuando el Emperador Apostólico de Austria, Francisco José, que era un experto político, llamó a la presidencia de su Consejo de Ministros al célebre **Conde Andrassy,** —que después se reveló un gran hombre de Estado,, y el cual había sido **condenado a muerte por el delito de alta traición** contra la Corona.— hubo allegados del Emperador que **no le ocultaron** «el miedo» que les inspiraba ese llamamiento de **Andrassy** al ejercicio de gobierno. Y el Emperador los tranquilizó diciéndoles: «No abrigueís miedo, como no lo abrigo yo. El miedo es mal consejero. El Conde, mi enemigo de ayer, será un leal servidor de la Corona». Así resultó. La sirvió con inteligencia y lealtad. Lo que siempre sintió el Emperador fué **no haberse entendido antes con Andrassy.**

Según el aludido político francés, parece que ahora hay gobiernos que **ceden** a lo que algunos llaman **«la fatalidad de las cosas».** Conforme a esta filosofía política, ellas suceden siempre, necesariamente, inevitablemente. En «las cosas», en «los sucesos», lo mismo cuando **atañen e importan** a los hombres en particular, que cuando **atañen e importan** a los gobiernos y a los pueblos, existe **cierta fatalidad,** que se impone. Es la doctrina del fatalismo, del «determinismo», aplicada a los pueblos lo mismo que a los hombres. Que se cumple y realiza lo mismo en el agregado social, en la comunidad social, en los gobiernos, que en las unidades individuales que integran o forman la totalidad, el conjunto. Es la doctrina psicológica de **Emerson,** según la cual **«hay una ley, superior a nuestra voluntad, que regula los acontecimientos».**

DISMINUYE SU DESCUENTO EL BANCO DE HOLANDA

AMSTERDAM, Holanda, abril 18. —18.—AP—El Banco de Holanda, disminuyó hoy su tipo de redescuento de tres a dos y medio por ciento.

M.E.C.D. 2016