1A SECCION

El DIARIO DE LA MARINA es el periódico más antiguo de Cuba. Fué fundado en el año mil ochocientos treinta y dos.
SERVICIOS ESPECIALES DE ESPAÑA

DIARIO DE LA MARINA

MIEMBRO de «The Associated Press». Esta queda autorizada para usar nuestros servicios y noticias de información.
HILO DIRECTO CON NUEVA YORK

1A SECCION

AÑO CIEN.—NUMERO 108. ACOGIDO A LA FRANQUICIA POSTAL — LA HABANA, DOMINGO, 17 DE ABRIL DE 1932.—SANTOS ANICETO Y ESTEBAN. — TIEMPO PARA HOY: BUENO — EJEMPLAR: 5 CENTAVOS

Un Pedazo del Ropón de Dormir del Bebé Sirvió a Lindbergh Para Identificar a los Secuestradores

DEMORADA LA COMISION DE LA LIGA DE LAS NACIONES POR LAS AMENAZAS AL DR. WELLINGTON KOO

2 SALTEADORES MUERTOS POR LA DEPENDENCIA DE LA TIENDA QUE ROBABAN

Se habían apoderado del dinero allí existente, bajo amenazas de muerte. Aprovechando un descuido uno de los asaltantes se abalanzó sobre un foragido y lo desarmó. Otro asalto en S. Clara

SANTA CLARA, abril 16. DIARIO, Habana. En los precisos momentos en que cerraban las puertas los dependientes del establecimiento que en Santa Lucía posee Isidoro Cortina, se presentaron dos individuos nombrados Justo Ramírez y Ramón Jiménez, quienes, armados de revólvers, obligaron a aquellos a entregarles todo el dinero que hubiera en dicho comercio.

No contentos con esto, ordenaron a los empleados de referencia se dirigieran al establecimiento que existe en frente a la casa de los hechos y despertaran a los dueños con objeto de apoderarse de $500 que sabían estaban guardados allí.

Aprovechando un pequeño descuido, uno de los dependientes asaltados, nombrado Celio Rodríguez, se abalanzó sobre uno de los forajidos inutilizándolo. El otro dependiente, Antonio González, le imitó. Y hubo de registrarse fiera lucha, en el transcurso de la cual se produjeron varios disparos.

Los dos asaltadores resultaron muertos. En la refriega, Celio sufrió heridas graves y Antonio, menos graves.

AMENAZAS DE MUERTE

Juan Hernández Crespo y Domingo Mesa Pombert, han denunciado que en la finca «Laurel», de Caibarién, se les presentaron dos desconocidos, amenazándolos de muerte.

Uno de ellos, que se supone sea un sujeto nombrado Angel Luis Comas, hizo un disparo, sin consecuencias.

Corresponsal.

PARTIDOS FRANCESES

Por Antonio Escobar

Con ocasión de las elecciones legislativas que habrá en Francia el 1o de mayo, han disertado, una vez más, algunos diarios americanos acerca del gran número de partidos políticos que hay en aquella república, todos con representación en la Cámara de Diputados.

Estos últimos son 612; y dos terceros de ellos, se distribuyen entre 4 partidos parecidos a los de otros países. En la izquierda hay el radical socialista, con unos 115 votos; y su actual aliado el socialista con unos 105. En la derecha hay la Unión Republicana Democrática con unos 100; y hacia el centro están los republicanos de la izquierda, que son 65, entre ellos un hombre de primera fila: Tardieu.

La fuerza total de estos cuatro elementos es de 390. Luego hay 225 Diputados distribuidos entre cerca de 12 grupos, o sub-partidos, que forman coaliciones entre ellos o con alguno de los partidos grandes y hacen posibles esas caídas de los gobiernos a las dos semanas de haberse constituído. Algunos de esos grupos pequeños por el número, son importantes por contener, entre sus miembros políticos de talla; por ejemplo el republicano socialista, compuesto no más que de 14 individuos, pero dos de ellos eran Briand y Painlevé, políticos de altura.

A la existencia de estos grupitos se atribuye, en cierta medida, la inestabilidad de los gobiernos. En los primeros tiempos de la actual república hubo gabinetes, como el de Julio Terry, que duró cerca de cinco años y uno de Freyinet que duró más de dos. Entonces no había más que 4 partidos; pero también estos por medio de alianzas y de defecciones cambiaban algunas veces la vida de los gobiernos.

Otra causa está en que todo acto, toda iniciativa, o proposición del gobierno se convierte en cuestión de confianza, hasta cuando se trata de asuntos subalternos y sin alcance político, los cuales no merecen una crisis ministerial. En ellos se podría declarar «la cuestión libre», como dicen en España; lo cual significa que los partidarios del gobierno pueden votar en contra de lo que este desea sin dejar de seguir siendo sus amigos.

Pero en mi opinión y no soy el único en opinar así, la causa de la inestabilidad reside en lo difícil que resulta disolver la Cámara de Diputados. Por la Constitución el gobierno tiene el derecho de disolverla, pero con el asentimiento del Senado. Así lo hizo en los albores de la República cuando su Presidente era el Mariscal Mac Mahon; y como entre los Senadores que aprobaron la disolución hubo muchos que eran inamovibles, la nueva Cámara de Diputados suprimió la inamovilidad para vengarse.

El Senado nunca volverá a autorizar una disolución; porque la consecuencia sería la supresión del Senado. Y otra consecuencia que es a la vista es que la Cámara de Diputados, en la seguridad de que no será disuelta, no vacila en votar contra los gobiernos y obligarlos a dimitirse.

Pero esta inestabilidad de los ministerios franceses no es un mal tan grave como parece a los americanos; porque en Francia un cambio de Gobierno no implica, al contrario de lo que sucede en los Estados Unidos, la cesantía de un numeroso personal político y administrativo.

Se cambia de Ministros, y algunos de éstos suelen quedarse como también algunos de los Sub-Secretarios; pero no se pone en la calle a los Prefectos de los 49 Departamentos, ni a los Embajadores ni a los empleados de Aduanas y a los de otros ramos.

Los ciudadanos, que tienen que entérselas con la gente de oficina, no ven caras nuevas ni caen entre las manos de individuos encargados de funciones para las cuales no tienen preparación alguna.

Y así el régimen parlamentario francés, aún con ese defecto de la inestabilidad ministerial es muy preferible al sistema representativo de los Estados Unidos, que tiene bastante de gobierno de aficionados.

Nueva York.

SUSPENDIDOS VARIOS ACUERDOS DE AYUNTAMIENTOS

Aparecen en la «Gaceta Oficial», edición de anoche, se suspenden los acuerdos de los Ayuntamientos de Punto Domingo y Regla, respectivamente, que se refieren en seguida: Acuerdo el cual se establecía que los vendedores ambulantes tributasen al Municipio igual—aún siendo de otros pueblos—que los comerciantes establecidos en aquel; y el que dispone la consignación del cincuenta por ciento de la deuda del Ayuntamiento de Regla a los Ferrocarriles, o sea la suma de $10.696.76.

CARLOS MACHADO ABREU, SALE DE LA CARCEL CON PROFUNDA SATISFACCION

Carlos Machado Abreu sale del Castillo del Príncipe, después de nueve meses de confinamiento en prisión correccional, sonriente, con la cabeza erguida, con paso firme, convencido de la justicia de su causa, de la pericia de su defensor doctor Enrique Roig, y de la capacidad del Tribunal que lo juzgó. Tras de la ruda prueba a que fué sometido durante las catorce sesiones del juicio oral, las rejas de la prisión se abrieron para él, respirando a pleno pulmón el aire de la libertad, volviendo al seno de la sociedad de la que estuvo relegado momentáneamente. Machado seguirá consagrándose al trabajo, y tratará de olvidar de una vez, y para siempre, la lúgubre tragedia del 14 de julio en el Reparto Miramar en la que cayera, víctima de la fatalidad, el senador Rogerio Zayas Bazán. (Vea en la página DOS amplia información).

INFORMACION POLITICA EN la Página CATORCE

EL AGUA DEL EDIFICIO DE 12 Y 23 ERA LA CAUSANTE DE LA FIEBRE TIFOIDEA

Las aguas albañales se filtraban y caían en el tanque de que se surte el edificio, infectándolo. El Supervisor de Sanidad y el Jefe de Desinfección inspeccionaron el citado edificio ayer

Informó ayer al supervisor militar de Sanidad de la Habana, capitán Lage, el jefe de Desinfección doctor Angel Madan, en relación con el origen de los casos graves de fiebre tifoidea ocurridos en el edificio «Sarrá», antes «Fonollar», o «Lamar», situado en la esquina de las calles 12 y 23, en el Vedado.

Es de opinión el doctor Madan que el origen del mal es hídrico, esto es, trasmitida por el agua de la cisterna de que se surten los pisos superiores del edificio, al contaminarse con las aguas de los servicios sanitarios.

LOS CASOS OFICIALMENTE CONOCIDOS

El 10 de noviembre del año de 1931, la Jefatura local de Sanidad de la Habana conoció, oficialmente, del primer caso ocurrido en el mencionado edificio «Sarrá». Se nombraba la paciente Benigna Rodríguez y Arias; residía en el apartamento número 24. Fué trasladada al Hospital de Enfermedades Infecciosas «Las Animas», de donde salió curada perfectamente, el día 13 de diciembre del propio año.

En el curso de las investigaciones el doctor Madan ha podido saber que en el mismo edificio han ocurrido, desde el mes de noviembre a la fecha, veintiseis casos de fiebre tifoidea. También ha sabido de la existencia de cuatro casos más, pero no los ha podido confirmar.

OCULTACION DE CASOS

También se ha comprobado que los profesionales médicos que asistieron a la mayoría de los enfermos no dieron parte a la Jefatura local de Sanidad, como era su obligación de acuerdo con las Ordenanzas vigentes.

Además de la señora Rodríguez Arias, han padecido la tifoidea Raquel Bayan, Julia Pérez, Julia Iglesias, Armando González y la hija de éste Julia González. Julia Pérez primeramente ingresó en el Hospital Nacional «Calixto García», siendo trasladada al de «Las Animas», por diagnosticar los médicos fiebre tifoidea.

EL ORIGEN DEL MAL

En nuestra edición anterior dijimos que las autoridades sanitarias creían el origen de la enfermedad procedente de los alimentos (verduras); pero ayer ya el doctor Madan, después de una inspección en el edificio en compañía del señor José García Meitín, jefe del Negociado de Ingeniería Sanitaria Local, ha comprobado que los propietarios del edificio colocaron dos tuberías para descarga de los servicios sanitarios de las plantas superiores, sobre la placa de concreto que sirve de cubierta a la cisterna de agua. Las bocinas de tres tubos quedaron en la placa de cemento, los cuales al obstruirse y debido a la presión del agua, hizo filtrar por las bocinas el agua de albañal que cayó a la cisterna, produciendo la infección.

El doctor Zanetti, químico de la Secretaría de Obras Públicas, en análisis practicado antier de las aguas de la referida casa, comprobó que estaban libres de bacterias; pero hay que tener en cuenta, según han comprobado el doctor Madan y el ingeniero García Meitín, que se hicieron calas suprimiéndose la obstrucción, lavándose el tanque con el agua nueva y cloronizada que ha pasado por el mismo durante los últimos días, período en que se les incubaba el mal a los hoy enfermos.

INFORME DESFAVORABLE APROBADO POR SANIDAD

Cuando se construyó el edificio Fonollar o Lamar, hoy Sarrá, la Dirección de Ingeniería Sanitaria Nacional y el inspector designado para inspeccionar las obras, se negaron rotundamente a dar el «habitable». Entonces la Junta Superior de Sanidad, en sesión celebrada en aquella fecha, acordó se le expidiera el documento referido, «habitable», a la casa. Se ha comprobado, asimismo, que en los planos de fabricación no figuraban los tubos de descarga de las aguas de albañal embebidos en la tapa del tanque de agua.

Esa grave irregularidad, causa de los casos de tifoidea registrado ahora, es motivo de una investigación que se abrirá por la Secretaría de Sanidad.

El supervisor militar de Sanidad de la Habana leyó el informe rendido por el doctor Madan. Inmediatamente ordenó al ingeniero García Meitín colocara el agua de la cisterna con «Pardo Bismarck» con el propósito de que los vecinos no la utilicen para beber, bañarse ni lavarse las manos, si no solamente para los servicios sanitarios.

Después concedió un plazo improrrogable de cuarenta y ocho horas al doctor Ernesto Sarrá y Hernández, para que construya un nuevo tanque en el sótano del edificio que alimente suficientemente a los tanques aéreos, imponiéndole de que de no cumplir la orden procederá a la clausura inmediata de la casa.

OTRAS DISPOSICIONES

Durante el tiempo que el doctor Madan necesitó—apenas cuarenta y ocho horas—para investigar lo consignado en su informe, que le ha merecido felicitaciones del capitán Lage, las cuadrillas de obreros del Negociado de Desinfección han fumigado las habitaciones y apartamentos donde residieron los enfermos y baldeado con creolina los pisos, así como el resto del edificio.

El público que concurre al café situado en la planta baja del edificio «Fonollar», está exento de contaminación, ya que el mismo tiene servicio directo de agua.

La Lectura en Alta Voz

El "Diario Hablado"

La lectura en alta voz tuvo origen en Cuba, según los datos que han llegado a nuestro poder. Se instituyó por primera vez de modo oficial, en un taller de tabaquería de la ciudad de Bejucal. Surgió con motivo de ocurrírsele un día a un tabaquero leer a sus compañeros noticias de un periódico. En días sucesivos, le pidieron que les leyera algo, y a cambio de esa labor le ayudaban a hacer su tarea, para compensarle el tiempo empleado en la lectura. Y encontrando muy agradable ésta, la implantaron, reglamentándola en cuatro turnos, dos para leer periódicos y dos para leer libros de historia, novelas, etc., etc.

Poco tiempo después se estableció la lectura en la Habana. La importancia de la lectura en alta voz, es tal, que el ilustre Profesor Legouvé, de la Sorbona, le dedica una buena parte en su famoso libro «El Arte de la lectura».

El **«Diario Hablado»** es la moderna superación periodística del «clásico» lector de tabaquería.

Nuestras tres ediciones por Radio recogen y difunden por toda la República, cuanto de interés ocurre en el mundo.

A las 7 y 30 a. m.
A las 1 p. m. y
A las 6 p. m.

Se ofrece por Radio el **«Diario Hablado»** del **DIARIO DE LA MARINA.**

Sintonice la **C. M. W.**

SE DECIDIRAN A HACER EL VIAJE A LA MANCHURIA POR MAR, PARA EVITAR QUE SE CUMPLAN LAS AMENAZAS DE MUERTE

Los comunistas chinos avanzan sobre Chang Chow. Un destroyer americano llegó a Amoy para proteger las vidas de los yankees. La Prensa Soviet acusa a los «rusos blancos» de conspiración

PEIPING, China, abril 16.—AP.—La seguridad personal del doctor Wellington Koo en Manchuria, es causa de ansiedad por parte de los miembros de la Comisión de la Liga de las Naciones que investiga el conflicto chino-japonés.

Las noticias que se reciben por distintos conductos dicen que se realizará un atentado contra la vida del doctor Koo en el caso de que acompañe a la Comisión de la Liga a la Manchuria. El doctor Koo es el asesor de China cerca de los comisionados de la Liga de Naciones. Fué designado para ese cargo por el gobierno de Nankin.

A causa de que la normalidad no es completa en Manchuria, el tren especial de los comisionados de la Liga, viajará de día.

Los japoneses han recomendado a la Comisión que haga el viaje por mar desde Tiensin a Dairen y desde allí a Mukden por el Ferrocarril del Sur de la Manchuria, pero los investigadores están deseosos de visitar Shan Haik Wan y Chinchow a pesar de las declaraciones de los japoneses de que no tienen allí tropas bastantes para garantizar la seguridad del tren especial en el caso de que el doctor Koo decida ir a la Manchuria.

Como resutlado de esta incertidumbre, el doctor Koo y sus auxiliares chinos, que suman veinte, probablemente harán el viaje en vapor por la ruta indicada, mientras los demás miembros de la Comisión irán por Ferrocarril.

Los investigadores pensaban comenzar mañana el viaje, pero a causa de las amenazas que se hacen al asesor chino, han decidido aplazar la salida. Es probable que salgan para Mukden en los primeros días de la semana próxima.

LOS COMUNISTA CHINOS AVANZAN SOBRE CHANG CHOW

AMOY, China, abril 16.—AP.—Continúa la amenaza de los comunistas chinos contra Chang Chow. Los rojos están avanzando sobre esa población desde hace tres días y los refugiados procedentes de esa ciudad llegan por centenares a Amoy.

Las autoridades militares chinas anunciaron ayer que 2,000 comunistas fueron muertos en una batalla entre las tropas provinciales y los rojos.

UN DESTROYER AMERICANO LLEGO A AMOY

PEIPING, China, abril 16.—AP.—El destroyer «Smith-Thompson» de los Estados Unidos, llegó hoy a Amoy China, para proteger a los ciudadanos americanos que puedan verse en peligro como resultado de la lucha entre las tropas provinciales chinas y los comunistas cerca de Chang Chow.

LA PRENSA SOVIET ACUSA A LOS RUSOS BLANCOS DE MANCHERIA

MOSCU, Rusia, abril 16.—AP.—Los periódicos de hoy acusan a los rusos blancos de ser los autores del descarrilamiento de un tren de tropas japonés, cerca de Harbin, ocurrido recientemente, diciendo que los conspiradores están intentando por todos los indios que Japón y el Soviet rompan sus relaciones.

También acusa a los imperialistas japoneses de estimular a la «guardia blanca» en sus propósitos de «utilizar a la Manchuria como base para futuras aventuras».

Los editoriales dicen al Japón que la política rusa de paz no es indicación de debilidad por parte del Soviet.

ES PRECARIA LA SITUACION DE LOS CAMPESINOS CHINOS

PEIPING, China, abril 16.—AP.—Shensi y Kansu, dos de las provincias chinas más castigadas por las sequías de 1929 y 1930, se encuentran aún en precaria situación, según el informe de F. Findlay Andrew, secretario de la Comisión de auxilios internacionales en China, que acaba de realizar un viaje de inspección.

«La ruina de las cosechas han causado escasez en ciertas áreas», dice Mr. Andrew. «En todas partes los habitantes viven al día y no cuentan con reservas. Si la cosecha de este verano se arruina volveremos a los días del hambre de 1929.

«La diferencia será que debido a que se han mejorado las comunicaciones, principalmente a causa del programa de construcción de carreteras por la Comisión de auxilio internacional durante los dos últimos años, los chinos podrán recibir más fácilmente provisiones».

«La obra de rehabilitación que espera es tremenda», declara. «Ha de transcurrir mucho tiempo antes de que estas dos provincias se repongan de las terribles experiencias del hambre de estos años».

REBELION DE LAS TROPAS CHINAS DE TSITSIHAR

HARBIN, Manchuria, abril 17. Domingo. (Associated Press.) Informaciones de Tsitsihar dan cuenta de que un destacamento de tropas chinas se rebeló ayer y comenzó a saquear a Tsitsihar, pero finalmente se retiró hacia el norte ante la proximidad de las fuerzas japonesas que restablecieron el orden.

No se ha podido saber cuál es el jefe al que han prestado acatamiento estas tropas chinas.

De la extremidad oriental del Ferrocarril Oriental de China comunican que continúa la guerra de guerrillas en esa región, habiendo obligados a los japoneses residentes en los alrededores de Hailin a huir hacia el Este, internándose en territorio ruso.

DOS HERIDOS A NAVAJAZOS

En el Hospital Municipal fueron asistidos ayer noche, Patricio Argudín Vallé, vecino de Llega y Pon, en Marianao y Mario Alonso García, sin domicilio. El primero presentaba tres heridas producidas por arma blanca, en las regiones toraxica, infra escapular y costo ilíaca izquierda, de carácter graves.

Al segundo se le apreciaron heridas incisas, en el brazo izquierdo, glutea del mismo lado, que se extien de hasta el muslo, siendo de pronóstico grave también.

A la policía manifestaron que encontrándose en Concordia entre San Nicolás y Galiano, fueron agredidos con una navaja por un sujeto al que solo conocen por el alias de «Pillín» quien se dió a la fuga, ignoran los motivos que tuviera el agresor para cometer el hecho.

O. Hillig Volará Otra Vez Sobre el Mar Atlántico

Había jurado no cruzar más el Atlántico. Prepara su vuelo sin dar detalle del mismo todavía

LIBERTY, Nueva York, abril 16.—AP.— Otto Hillig, que hizo un vuelo sobre el Atlántico el verano pasado en compañía de Holger Hortis, su piloto, se propone realizar otro vuelo oceánico.

Otto Hilli

Dijo hoy que tiene el proyecto de realizar la nueva aventura dentro de dos meses, pero se negó a revelar más detalles de su plan.

Después de haber efectuado el vuelo que calificó de «horas en el infierno», Hillig, que es fotógrafo, declaró que jamás volvería a cruzar el Atlántico. Desde entonces acá ha cambiado a lo que parece, de opinión.

E. U. Gastaron $3,200,000,000 en Enseñanza

El número de inscriptos en la Enseñanza Primaria, fué de 21.211,325, durante el 1931

WASHINGTON, (SIPA).—Los Estados Unidos gastaron el año pasado en la enseñanza 3.200.000.000 de dólares, según calcula la dirección federal del ramo. El número de alumnos inscriptos en las escuelas públicas de enseñanza primaria y elemental fué aproximadamentte de 21 millones 211.325 en las de enseñanza primaria superior, 4.354.815; y en las de enseñanza secundaria 1.099.468. En las escuelas particulares y las parroquiales de enseñanza primaria, así elemental como superior, había inscriptos alrededor de 2.700.000 alumnos. El número total de maestros en el país se calcula en 1.029.000.

Con todo, el total de las inscripciones en las secuelas elementales fué menor en 1931, que en 1930, en que ascendió a 21.370,000; y en cambio en las de enseñanza primaria superior llegó solamente a 4.030.000 en 1930, lo que implica un considerable aumento en el total correspondiente al año próximo pasado.

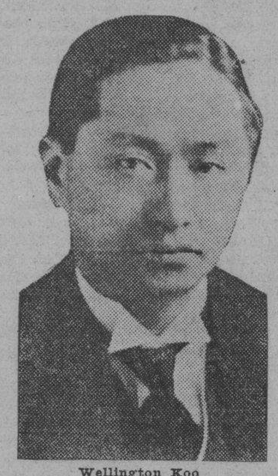

Wellington Koo

Seis Casas son Destruídas por un Incendio

Ocurrió el siniestro en Caibarién. Tres personas sufrieron lesiones. Las pérdidas se calculan $15,000

CAIBARIEN abril 16 (Por telégrafo).—Esta noche sobre las ocho se declaró un violento incendio en la esquina Maceo y General Machado donde estaba situado el establecimiento de víveres y panadería «La Covadonga» destruyendo totalmente esta y cinco casas colindantes, siendo sofocado el incendio por el cuerpo de bomberos, la policía y el pueblo.

Según informes el siniestro dió comienzo por la bodega, debido a haber explotado un tanque de alcohol. Solamente hubo que lamentar dos lesiones leves y el joven Luis González sufrió un pasmo. El establecimiento era propiedad de José Gilbert Cardona y no estaba asegurado.

Considera las pérdidas en más de quince mil pesos. Los vecinos, todos pobres, no pudieron salvar nada.

CORRESPONSAL.

Es Impotable el Agua que se Toma en Stgo. de Cuba

Dos casos de tifoidea y uno de tétanos en Sagua la Grande. Proyecto rechazado. Recurso

Dos nuevas muestras del agua procedente del acueducto de la ciudad de Santiago de Cuba, resultaron impropias para el consumo público, según los análisis practicados por el Laboratorio Nacional. Dichas muestras fueron tomadas en las casas Corona esquina a Habana, residencia de Win Woo; y en Carnicería y Sánchez Fuentes, donde se encuentra instalada la Escuela Superior de Señoritas.

La Dirección de Sanidad, con vista de lo informado por el doctor Alberto Recio, director del Laboratorio Nacional, ha ordenado un nuevo análisis de dichas aguas.

PROYECTO RECHAZADO

La Dirección de Ingeniería Sanitaria Nacional rechazó los planos y memorias presentados para la instalación de una planta de refrigerar leche en la ciudad de Matanzas.

UN CASO DE TETANOS Y DOS DE TIFOIDEA

El jefe local de Sagua la Grande, en comunicación dirigida ayer a la Dirección de Sanidad, pide se le remita con urgencia petróleo para proceder a la desinfección de las letrinas, toda vez que los vecinos de las casas Plácido y Patria y Chorrera, sin número, nombrados Belén Mora, mestiza, de veintitrés años de edad y Juan Sergio Sigler, blanco, de once años, respectivamente, padecen de fiebre tifoidea por cuyo motivo han sido trasladados al Hospital Civil Pocurrull.

También informa el referido funcionario padecer de tétanos la señora Rosario Echenique Llerena, blanca, de cincuenta y cinco años.

PARALIZARA EL SERVICIO DE RECOGIDA DE BASURAS

El doctor Fernández Joffre, jefe local de Guanajay, anunció ayer a la Superioridad verse precisado a suspender el servicio de recogida de basuras, debido al mal estado en que se encuentran los dos únicos carretones destinados a ello.

EL "CODIGO DE HONOR" FUE RESPETADO POR LINDY PERO VIOLADO POR LOS BANDIDOS

Los intermediarios de Norfolk siguen teniendo esperanzas en que el niño será devuelto. El famoso aviador guarda secreto de sus gestiones privadas para evitar que se presenten nuevos obstáculos

WASHINGTON, abril 16 (AP.)—Elmer L. Irey, jefe de la unidad de inteligencia del Bureau de Rentas Internas, que dirige la investigación que llevó a Al Capone a la cárcel, ha sido uno de los que voló con el coronel Lindbergh a Martha-s Vineyard en busca del niño perdido, según ha revelado esta noche el «Washington Star» en un despacho de Nueva York.

Esperanzado por el hecho de haber podido ver un pedazo del ropón de dormir de su hijo, que fué lo que le indujo a pagar los cincuenta mil pesos del recate, Lindbergh pasó el día 3 de abril en el aire buscando en la costa de Nueva Inglaterra el yate «Nellie», en el cual esperaba encontrar al niño atendido por dos mujeres.

Además de Lindbergh e Irey, iban en el aeroplano el coronel Henry Breckinbridge y el doctor John F. Condon (Jafsie) que estableció contacto con los secuestradores por medio de anuncios en los periódicos.

El coronel Lindbergh—dice el despacho—quiso jugar limpio con los secuestradores. De acuerdo con el contrato celebrado con ellos por Jafsie en un viñedo, donde sostuvo una entrevista con los bandidos, éste les entregó el rescate, mientras el padre esperaba en un automóvil en lugar próximo.

De acuerdo con este «código de honor» sigue diciendo el periódico, Lindbergh pidió a Irey y a sus dos ases, Frank Wilson y A. P. Maden, que permanecieran alejados de la escena en que había de hacerse la entrega del rescate, pero permitió a Irey que se le uniera en la búsqueda del niño.

Después que Condon entregó el dinero a un individuo que surgió junto a la pared del cementerio, y que tenía un acento escandinavo o teutónico, recibió un sobre conteniendo instrucciones acerca del paradero del niño e indicando el lugar exacto donde se encontraría.

LOS INTERMEDIARIOS DE VIRGINIA ABRIGAN OPTIMISMO

HOPEWELL, Nueva Jersey, abril 16 (AP.)— El interés que sigue despertando la búsqueda del hijo de Lindbergh se basa en el optimismo de los tres intermediarios de Virginia, así como en las indicaciones de que el aviador tiene la mayor confianza en el resultado de las gestiones de Jafsie.

Durante casi toda la semana, el coronel Breckingbridge ha estado haciendo visitas periódicas a la residencia del doctor Condon en Nueva York. Ha manifestado que el anciano educador está haciendo todo lo posible por volver a establecer contacto con los bandidos y que, a ese efecto, ha publicado anuncios y notas.

Mientras tanto, los movimientos de Lindbergh se guardan en el mayor secreto. Por espacio de siete semanas, el aviador y su abogado han estado dirigiendo todas las gestiones privadas para recuperar al niño

«SEMANERIAS», POR GUSTAVO ROBREÑO, EN LA PAG. 14.

UN ALBAÑIL AGREDIDO A NAVAJAZOS, ANOCHE, POR UN ENEMIGO SUYO

Hacía más de un año que habían tenido un disgusto. Se vieron en Prado y San José, atacándole y produciéndole gravísimas heridas. Violentaron las vidrieras de un zapatería, robando

El vigilante 988, A. Puyol, de la Sección de Tránsito, condujo anoche al primer centro de socorro al mestizo Miguel Sánchez Valdés, de la Habana, de 25 años, albañil y vecino de Marqués de la Torre 36, quien fué asistido por el doctor Bueno y el alumno Miramber, de varias heridas de carácter grave diseminadas por el cuerpo. Estiman los citados galonos que de haber el arma con que fué agredido, penetrado un poco más en el pecho, donde le produjo una profunda herida, hubiera alcanzado el corazón y la muerte de dicho individuo hubiera sido inevitable.

EL AUTOR

Declaró el herido que transitando por Prado y San José fué inesperadamente agredido con una navaja por un individuo que conoce por el apellido de Galo (a) «El Cayuco», con cuyo individuo tuvo un disgusto hace más de un año, agregando que su agresor tomó un automóvil que pasaba y se dió a la fuga.

ROBO

El señor Enrique Rodríguez Fernández de Arcila, gerente de la zapatería Benejam, situada en Industria 124, dió cuenta en la Tercera Estación de que le fué violentada una de las vidrieras, de donde sustrajeron varios pares de zapatos cuyo valor asciende a 40 pesos, sin que sospechara de persona alguna.

VEASE INFORMACION TELEGRAFICA en la Pág. CATORCE

DIECISIETE OPERACIONES A UN ATACADO CON LA ENFERMEDAD DE BURGER

MALONE New York, abril 16.—AP.—Phillip Lamica, cuyo cuerpo ha quedado reducido al tronco y la cabeza, como resultado de los esfuerzos de los cirujanos para salvarle la vida en la lucha que sostienen con la enfermedad de Burger ha sido objeto hoy de la décimo séptima operación.

Los cirujanos desarticularon o eliminaron el hueso de la cadera izquierda. Una operación análoga, se le había practicado ya en la cadera derecha. En las primeras fases de la enfermedad los médicos decidieron amputarle las dos piernas.

Los médicos dicen que después de la operación de hoy el paciente parece mejorado.

Lecturas

La entrega dominical de «Lecturas», crece, número a número, en interés. He aquí, como prueba de ello, el selecto material que contiene hoy, en las páginas 19, 20, 21 y 22 de la presente edición:

«El caso de China»: Versión oficial de las razones presentadas por la Delegación china ante la Liga de las Naciones, en relación con el conflicto del Extremo Oriente. Documento histórico de inapreciable valor.

«El hijo del velero». Artículo que ofrece variados aspectos de Benjamín Franklyn, de la vida del hombre extraordinario a quien debe la Humanidad la invención del pararrayos.

«Cinematógrafo literario de Madrid». Otro artículo del Libro Continental del glorioso poeta Santos Chocano. Uno de los trabajos más bellos del bardo peruano.

Una crónica sutilísima: «El volcán de fuego que incendió su pebetero en gracia a la ciudad romántica». Mensaje emotivo de Gabriela Mistral, debido a Carlos Girón, Cónsul General de Guatemala en la Habana.

«El excursionismo juvenil en Alemania», por Carlos Schwarz, y «Muebles modernos», por el arquitecto José M. Bens: Dos valiosas colaboraciones.

Abelardo Fernández Arias, el «Duende de la Colegiata», nos ofrece una entrevista grácil e interesante, como suya, bajo el título «Estrellas del cine sonoro español».

Además: «Las montañas nevadas de California», por Hortensia Elizondo, y un interesante artículo deportivo intitulado: «¿Qué dirá Europa de los atletas americanos después de los Juegos Olímpicos de este año en los Angeles?»

EL BONO DE LA SUSCRIPCION MENSUAL TENDRA DERECHO

a cuatro sorteos...

1932

EN LAS FECHAS QUE EN LOS MISMOS BONOS SE EXPRESAN. EL UNICO REQUISITO EXIGIDO SERA EL ESTAR AL CORRIENTE EN EL PAGO DE SU CUOTA MENSUAL DE SUSCRIPCION.

RECOJA SU RECIBO DE ABRIL AHORA Y ASEGURE SU DERECHO.

M.E.C.D. 2016

Carlos Machado Abreu Declara Que no Dudó Nunca de la Justicia y del Tribunal Que lo Juzgó

Hacia una Restauración de la Economía Cubana

IV

La zona industrial de la economía cubana requiere una posición más conservadora. Cuba no está naturalmente estructurada para ser una nación industrial; le falta la materia prima y el combustible en todo caso para intentar en gran escala la industria pesada. También son de considerar los enormes capitales que se requieren para las modernas instalaciones industriales. Sin embargo dada la creciente industrialización de la economía, sería conveniente iniciar un esfuerzo en ese sector, comenzando por aquellos capítulos menos complicados. La industria del combustible nacional a base de alcohol parece sin duda el más feliz ensayo que puede intentarse en la materia. Las dificultades técnicas ya han sido vencidas y la realización sólo depende de una legislación protectora y del adecuado financiamiento. El Estado cubano podría tomar a su cargo la empresa, ya mediante la nacionalización de la industria del alcohol combustible o sobre la base cooperativa preconizada para la zona agrícola. Otro renglón que debería merecer especial atención es un plan de fomento industrial de la utilización de los derivados de la caña. Quedan además numerosos renglones de producción industrial, que aunque modestos podrían representar su desarrollo considerables fuentes de riquezas cubanas. A ellos debería ir dirigido también el esfuerzo constructivo del Estado. La necesaria limitación de este trabajo y su carácter no técnico nos impide exponerlos al detalle. Sería necesario la creación de un organismo técnico para dirigir estas ramas o sea un Instituto de fomento industrial.

La empresa de crédito y financiamiento quedaría confiada a un banco del Estado núcleo de toda una organización bancaria estatizada, bajo el control de los órganos político-económicos ya referidos. Este conjunto de medidas debería ser completado con una reforma del sistema tributario para basar este no en lo que los gobiernos necesitan, sino en lo que la capacidad contributiva puede dar, haciendo recaer como es justo el peso de la imposición sobre los que más tienen y no como sucede hoy mediante el predominio de los impuestos indirectos. Una política arancelaria flexible, sería el complemento para la ordenación de la economía nacional. No podría olvidarse tampoco en este replanteamiento básico de nuestra estructura económica, el problema del reparto de las riquezas dentro de la misma. Problema que si es cierto envuelve para su resolución completa la transformación del imperante régimen capitalista, no es menos cierto que su alivio y mejoramiento no puede ser desatendido en una obra de reestructuración económica que representará seguramente una fase de transición hacia las nuevas concepciones económico-sociales que están ya plasmando en toda la humanidad civilizada.

Queda por último en la consideración del aspecto medular de dotar al Estado cubano financieramente depauperado de los medios indispensables para la empresa que pretende confiarsele. Reconociendo como un hecho incontrovertible la imposibilidad de intentar nuevas exacciones ni siquiera para invertirlas en obras reproductivas, es necesario atenerse a los vigentes ingresos fiscales En primer término el Estado Cubano tiene un presupuesto absurdo. Solo así calificándolo, se puede concebir que una Nación que no tenga problemas de defensa exterior, consagre su más alto capítulo de egresos a las instituciones armadas. De ahí en adelante una poda científica y honrada podría levantar la maquinaria burocrática y administrativa sobre un presupuesto no mayor de treinta millones de pesos, destinando los diez restantes que por concepto fiscal podrían obtenerse aún en las actuales circunstancias a un presupuesto extraordinario de la economía nacional. Pero el título principal de ingresos a que debería apelarse para financiar la obra reconstructura que preconizamos, es el de los ingresos destinados al pago de la deuda exterior que suman según el último presupuesto la suma aproximada de veinte millones de pesos anuales entre lo que debe pagarse por concepto de los empréstitos contratados antes de la presente administración y lo que se debe por los financiamientos del plan de obras públicas para cuyas obligaciones existe un capítulo específico constituído por el Fonde Especial de Obras Públicas.

Este problema de la suspensión de pagos de la deuda extranjera no se ha planteado aquí con toda la intensidad que el mismo requiere y sin embargo su resolución podría ser la gran válvula de escape de nuestras angustias. Con sólo suspenderse por dos años el pago total de las obligaciones referidas quedaría un fondo disponible de treinta a cuarenta millones de pesos que unidos a los diez que proponemos extraer del presupuesto ordinario representarían una suma de cincuenta a sesenta millones de pesos que invertidas según el plan de reestructuración económica preconizado, es decir en obras reproductivas, irán a permitir una transformación medular de nuestra estructura económica, un alivio decisivo a las miserias del presente y una liberación (en el sentido siempre limitado que a la altura de los tiempos esa frase puede tener en economía) no solo del capitalismo yanqui, sino también de las vicisitudes de un sistema económico como el de los Estados Unidos, que por su misma grandeza está en vísperas quizás de una quiebra sin precedentes. Iría también a significar una inyección formidable en nuestro torrente monetario que se agota cada día precisamente por los pagos de la deuda externa y por último a influir decisivamente la acción proyectada, sobre la psicología del pueblo cubano dándole la conciencia de su capacidad y de su fuerza propia para resolver sus problemas Con respecto a la viabilidad de una suspensión de pago de la deuda externa, pocos podrán dudar de ella siempre que parta la iniciativa de un gobierno cubano que cuente con un gran respaldo de la opinión pública ya que semejante hecho solo significaría la repetición del que por la mayoría de las naciones deudoras grandes o pequeñas, europeas o americanas se ha venido realizando. Si se objeta nuestra especial situación con los Estados Unidos, podemos responder con el ejemplo de Santo Domingo colocado en un plano semejante al nuestro y que ha suspendido el pago de sus deudas.

Por último queremos aclarar que las ideas apuntadas solo constituyen un índice de lo que en materia de reconstrucción económica es necesario realizar en Cuba. Que no desconocemos la magnitud de la empresa y las dificultades y sacrificios que la misma exigiría; que tampoco olvidamos que el fenómeno de una crisis económica universal es un mal orgánico del régimen capitalista que solo se remediará definitivamente con la transformación del mismo. Pero que al contrario de lo que piensan muchos marxistas estimamos que entre la solución definitiva y liberatoria de los grandes males presentes que solo podrá obtenerse con el advenimiento del régimen de socialización, cabe a lo menos en Cuba, una fase intermedia que sirva aunque solo sea para aliviar la extrema miseria y angustias del pueblo cubano. Sabemos también que se objetará al plan preconizado con el argumento de los inconvenientes que la intervención del Estado ha tenido en Cuba en materia económica. Pero esa intervención del Estado a que condicionamos todos nuestros planes, es un fenómeno universal al que Cuba no puede sustraerse porque constituye el paso previo y fatal para la sustitución de la economía individualista, liberal, capitalista y desorganizada por una economía colectivista, ordenada y científica que asegure a los pueblos y a los individuos la verdadera libertad, que no es aquella que nace de los principios de un órden artificial como es el del Derecho, sino que es la que se produce en el hombre y en los pueblos que son dueños de los medios de su existencia. No se olvide además que si nosotros condicionamos la empresa surgida a la intervención del Estado, lo hacemos condicionándola a su vez, con una modificación sustancial (que puede plantearse en cualquier terreno» de la estructura y posesión de Estado cubano, que revista al mismo de todo el prestigio de que hoy carece y de la confianza nacional que hoy no tiene, y que es sin embargo, el instrumento indispensable para realizar las grandes obras colectivas.

Se Exigirá Responsabilidad a los Comerciantes que Pagaron a los Empleados Defraudadores

Los contribuyentes que tienen recibos falsos tendrán que responder a los cargos. Se investigan las ramificaciones del negocio de los ocho empleados del Distrito detenidos

EL DR. MARTINEZ CAÑAS, ELECTO MIEMBRO DE LA ACADEMIA DE CIENCIAS

Doctor Martínez Cañas

El protomedicato cubano y al par el sector docente en y fuera de Cuba, han de recibir, como nosotros, con singular complacencia la noticia: nuestra Academia de Ciencias acuerda llevar a su seno a un joven de singular prestigio científico, de renombre mundial, a quien, diestro en múltiples ramas de su disciplina, se le puede sin hipérbole llamar Maestro en la de su preferencia y especialidad. Nos parece obvio sugerir el nombre del doctor José M. Martínez Cañas, Catedrático titular, por oposición, de Patología Médica de nuestra Universidad Nacional; sucesor en dicha Cátedra del eximio doctor Diego Tamayo, de quien fué también por oposición, su ayudante y auxiliar.

El doctor Martínez Cañas ocupará una vacante que sólo figuras como él pueden llenar: la del doctor Federico Torralba.

Sinceramente complacidos, felicitamos a la docta Corporación por ese rasgo de justicia, unánimemente ofrecida por el voto de sus miembros.

Cumpliendo órdenes del comandante Trujillo, Jefe de la Secreta, y con instrucciones del segundo Jefe Antonio Domínguez, el inspector de la misma Marcos Pereda, ha destacado numerosos agentes del cuerpo para que continúen practicando pesquisas al respecto de comprobar la culpabilidad de varios empleados del Distrito Central, detenidos ayer tarde y acusados de malversación y falsedad de documento oficial.

Dichos detenidos que serán presentados ante la autoridad correspondiente, se nombran Matías Berciartu, Francisco Prío Socarrás, doctor Antonio Berenguer, José Menéndez Fuig, Antonio Quintana, Luis J. Gardit, Alberto Soroa y Mario Fernández y se les imputa el que utilizando recibos de contribuciones falsos, cobraban su importe a los contribuyentes y apoderándose del dinero defraudando al erario del Distrito Central del cual son empleados.

La Secreta estima que hay muchos otros más complicados en el asunto, los cuales trata de localizar, así como que los contribuyentes que han abonado esos recibos han incurrido en responsabilidad, toda vez que no debieron haber hecho efectivos los mismos sino al empleado designado al efecto, que no es ninguno de los acusados.

Procesados por Falsificación de Marca Industrial

Procesados también los dueños del Hotel Pasaje, por estafa. Robo de dinero cerca de Cojímar

El doctor Morales del Castillo, juez especial que conoce la causa número 413 del año actual, por falsificación de marca industrial, ha dictado en la tarde de ayer auto de procesamiento, contra Próspero Ascencio Valdés, Fernando Lecuona Casado, Aurelio Ordoñez González, más conocido por «El Mexicano», Manuel María Hernández del Castillo, José Rafael Hernández del Castillo, Félix Pérez Elizalde, Serafín Romeu Carrasco, Faustino Pérez Díaz, José R. de la Torre, Carlos R. Arriaga y Ramón Ramírez Díaz.

A los cuatro primeros, les exigió fianza de 5,000 pesos y al resto de mil pesos, cada uno, para que puedan gozar de libertad provisional.

ROBO

José María Alvarez Feijo, vecino de una casa situada en la carretera de Cojímar, en Casa Blanca, dió cuenta a la policía, que después de violentarle varias puertas, le robaron una caja de madera en la que guardaba la suma de 45 pesos.

Dicha caja fué hallada, poco después en terrenos de la finca San Nicolás, sin que pueda saber quién o quiénes sean los autores del robo.

VARIOS PROCESADOS

Por los distintos jueces de esta capital, han sido procesados ayer las siguientes personas:

Etelvino Amoro Rivero y su hermano Corsino Rivero Liñero, propietarios que eran del hotel Pasaje, por estafa con fianza de 500 pesos cada uno.

Elías Epelman, por alzamiento comercial, excluído de fianza. José Antonio Tabel, por lesiones graves, con fianza de mil pesos y Alberto Porro, por hurto cualificado por el abuso de confianza, se le excluyó de fianza.

VARIOS DECRETOS QUE SE INSERTARON EN LA GACETA OFICIAL, EDICION DE AYER

A propuesta del secretario de Gobernación el Ejecutivo firmó algunos decretos sobre pensiones, a saber: declarando extinguidos los derechos a percibir pensión a José Manuel y Rosa María Baluja y Paz, como hijos legítimos del vigilante de la policía, de segunda clase, Santos Baluja, y concediéndosela a Ramona Menéndez y de la Paz y a sus hijos Ana Luisa, Julián, Gloria Esther, Joaquín Froilán, Gilberto, Antonio y Jorgelina Baluja y Menéndez, mayor de edad y soltera la primera, asciende la pensión a la suma de 1.242 pesos, equivalente al 75 por ciento de 1.656 pesos.

—Declarando que los hijos del que fué vigilante de la policía Jacinto García Valdés, conocido por García Udaeta, nombrados Julia Josefa de la Asunción, Jesús Jacinto Migdonio García y González y Eleuterio García Martínez, legítimos los dos primeros y natural reconocido el último, no tienen derecho al disfrute de pensión alguna; y se concede, en su defecto, a las señoritas Azucena Ramona de los Desamparados, Caridad Alejandrina de la Asunción García y González y a Jacinto Pedro Pastor, de los mismos apellidos, hijos legítimos del referido vigilante, una pensión de $1.242 equivalente al 75 por ciento de $1.656.

El "Diario Hablado"
SE TRASMITE TODOS LOS DIAS

Bolsa de New York

(De nuestra Redacción en Nueva York)

COTIZACIONES DE LA EDICION DE MEDIA NOCHE DEL «TIMES»:

BONOS:	$7.665,000
ACCIONES:	579,180

EL FISCAL Y EL ACUSADOR RECURRIRAN AL SUPREMO CONTRA ESTA SENTENCIA

El ex Teniente de la Policía del Senado tuvo gestos de elogio y gratitud para la Prensa, por su imparcial intervención en el proceso. Traspuso ayer las rejas de la Cárcel de la Habana

Goza de libertad absoluta, desde las dos de la tarde de ayer, Carlos Machado Abreu, el ex-Teniente de la Policía del Senado, sobre quien recaía grave acusación de asesinato cualificado por la alevosía, con las agravantes de premeditación y reincidencia y para quien solicitaron el Ministerio Fiscal y la acusación particular la pena de muerte.

FUERA DEL PENAL

A la hora indicada, traspuso las rejas del Castillo del Príncipe, el que estaba señalado como autor por coparticipación y por cooperación de la muerte del Senador Rogerio Zayas Bazán y su primer impulso fué abrazar a su abogado defensor, doctor Enrique Roig Forte Saavedra y estrechar las manos de los periodistas que estaban presentes.

Satisfecho, con la cabeza erguida, con paso firme, Machado atravesó el puente del Castillo, en el que estuvo confinado por espacio de nueve meses justo, en prisión provisional en el Vivac, sin mácula alguna, con su inocencia reconocida en cuanto a haber tomado parte directa en la tragedia del 14 de julio del pasado año en el Reparto Miramar y ha vuelto al seno de la sociedad de la que estuvo separado durante ese tiempo, más arraigada en él la convicción de que la Justicia humana y la de Dios habían de triunfar y lo habían de exculpar del grave delito que se le imputaba.

LA SENTENCIA DEL TRIBUNAL

Ha sido dura la discusión del Tribunal, integrado por su Presidente, doctor Angel Mestre y los Magistrados doctores Rogelio Benítez, Ponente; Ricardo R. Duval, Enrique J. Guiral y Juan M. Macías. Los doctos juzgadores, durante las horas transcurridas desde el momento en que quedó concluso el fallo, hasta las doce y media de la tarde de ayer, pesaron las pruebas aportadas por las partes, tanto testifical, como pericial y la de inspección ocular, midieron la responsabilidad de Machado, estudiaron a fondo su psicología, el medio ambiente en que se había desenvuelto, la razón de su presencia en el lugar de los hechos, su nexo con Modesto Maidique, sus antecedentes penales, morals y políticos y llegaron a la conclusión de que procedía la declaratoria de su inculpabilidad.

LOS TERMINOS DEL FALLO

En la providencia de libertad acordada se expresa que dados los términos de la sentencia debía ser puesto en libertad Machado. Ello es que el fallo aún no ha sido hecho público, lo será del martes al miércoles y entonces se podrán conocer los referidos términos; bien pudiera suceder que la sentencia reconociera la tésis del doctor Roig, defensor, sobre el duelo irregular, pero nada se puede adelantar a ese respecto.

SU RECONOCIMIENTO AL DEFENSOR Y A LA PRENSA

Las primeras palabras de Machado fueron de reconocimiento a su defensor, a la prensa en general, que no hizo más que hacerse eco de las pruebas favorables que al unísono se produjeron; también tuvo frases de reconocimiento al Tribunal de quien nunca dudó, confiado en la justicia de su causa y en la capacidad de los juzgadores.

RECURRIRAN DEL FALLO

Según nuestras noticias, tanto el Ministerio Fiscal, representado por el doctor Recaredo García, como la acusación particular, a cargo del doctor Tomás A. Recio, recurrirán del fallo del Tribunal, apenas les sea notificado.

Y no queremos terminar sin hacer constar que el referido fallo, desde luego, reconoce la inocencia de Julio Sergio Garriga, el chauffeur del Senador Maidique, al que retiraron la acusación el Fiscal y el acusador y cuya sentencia absolutoria se acordó por el Tribunal desde el pasado martes, en que se declaró concluso el juicio en cuanto a él, que fué defendido, también por el doctor Enrique Roig.

Condenado a Catorce Años un Homicida

Dió muerte en Nueva Paz a un joven a quien había hecho objeto de vejámenes obscenos

La Sala Segunda de lo Criminal de esta Audiencia dictó ayer sentencia condenando a la pena de catorse años, ocho meses, un día de reclusión, a Cristóbal Martín Quevedo, (a) Quintín, autor del homicidio de Manuel Sánchez Martín, ocurrido en la noche del 16 de mayo pasado, en la casa de Rogelio Rabre Martínez, en la finca El Pilar, barrio de Yaya, Término de Nueva Paz.

El Tribunal estima que Martín obró en legítima defensa y hace constar en su fallo el procesado se dirigió en son de burla a Juan Sánchez Martín, hermano de Manuel, preguntándole quien lo había pelado, suscitándose entre ambos una discusión que dió lugar a que Cristóbal le dijera que lo que le había dicho en la casa se lo repetiría afuera, saliendo ambos para el campo, en actitud de reñir, evitándolo otro de los concurrentes. Quintín, en actitud retadora y arrogante, profirió en alta voz una frase grosera y obscena, alusiva a la madre, ya fallecida, de los hermanos Sánchez, y al oirlo Manuel se lanzó sobre el procesado, y le pegó un golpe con el puño cerrado en la cara, originándose una riña en el curso de la cual Martín Quevedo produjo a Manuel lesiones que le produjeron la muerte.

ABSUELTOS DE ROBO CON INTIMIDACION

En el juicio oral de la causa seguida a Claudio Travieso Ortega, a Manuel García Fernández, Antonio Pérez Rodríguez y Raúl Santallai Rielo, el Fiscal, visto el resultado de las pruebas, favorables a los procesados, retiró la acusación contra los mismos, acordando el Tribunal sentencia absolutoria, de acuerdo con lo instado por sus defensores los doctores Alfredo Pequeño Mejías, compañero del bufete del Dr. Lucilo de la Peña, Eduardo L. Figueroa, Octavio Cubillas Suárez y Rogelio Benítez, éste hijo del Magistrado de la Sala Primera de lo Criminal de la Audiencia.

Estaban acusados los procesados de robo con intimidación en las personas, con la agravante de reincidencia, y les pedía el Fiscal la pena de seis años, diez meses, un día de presidio mayor para cada uno, pero se comprobó, como lo alegaron sus Letrados, que fueron ajenos al asalto de que fué víctima en la madrugada del 29 de septiembre pasado, en Trocadero y Crespo, Julio Noval González, al que despojaron de prendas y dinero en efectivo.

Se Suicidó Ayer un Dependiente, en Cienfuegos

Una mujer de dudosa moralidad fué la causante del suicidio. El occiso era persona muy estimada

CIENFUEGOS, abril 16.— Disparándose un tiro de revólver en la cabeza, se suicidó José García y Pardo, natural de España, de treinta y dos años de edad, soltero, del comercio, vecino de la panadería y tienda de víveres «El Gallo», de cuyo establecimiento era socio gerente, en unión del señor Eduardo Espasande y Fernández, también español, de 42 años de edad, casado y vecino de Santa Isabel 39. En las diligencias practicadas por la policía y el Juzgado aparecen que el móvil del suicidio de García Pardo, joven que gozaba de la mejor reputación por su honradez y laboriosidad, lo fué una mujer nombrada Pastora, con la cual mantenía relaciones íntimas, con la que solía andar de fiestas por los cabarets de la ciudad, lo que no permitía a García Pardo, según la declaración de su socio señor Espasande, la debida atención al negocio, por lo que logró alejarlo de esta ciudad por espacio de dos meses, a las lomas de Buenos Aires, para ver si lograba quitarle de ese compromiso.

Que a su regreso, volvió García Pardo a sus relaciones con Pastora, quien lo molestaba constantemente por teléfono, y por cartas con exigencias de dinero, de igual modo que lo obligaba a llevar una vida licenciosa, por lo que Espasande le expuso nuevamente su queja, haciéndole saber inclusive que con tal procedimiento no solamente comprometía el negocio de ambos, sino también su propia reputación en la ciudad. Manifestó que esta mañana, García Pardo, después de haberse recogido tarde en la madrugada, fué llamado como de costumbre a las cinco por un dependiente, haciendo como todos los días la distribución del pan. Que más tarde, como a las seis y treinta y cinco de la mañana, se sintieron dos detonaciones en su cuarto sito en el propio establecimiento, y que al acudir a dicha habitación, lo encontraron tendido boca abajo encima de la cama, con el traje puesto y manando abundante sangre por la cabeza, y en el suelo un revólver Smith, con dos cápsulas disparadas, dos rastrilladas y una intacta. El señor Espasande hace constar que ignora los motivos que llevaran a su socio a tomar tan extrema resolución, pues los negocios de ambos en el establecimiento marchaban bien, que tenía conocimiento de que el suicida depositó una carta en el buzón de Santa Cruz y D-Cluet, la que ocupada más tarde, se vió que estaba dirigida a su hermano Benjamín García Pardo, también del comercio de esta ciudad. Se ignora el contenido de la misma. El cadáver de García Pardo ha sido tendido en el edificio del Centro de Detallistas, Santa Cruz, número 151. Esta tarde le será practicada la autopsia en el Cementerio Acea. El suceso está siendo comentadísimo, pues el occiso gozaba del mejor concepto por su hombría de bien.

Obdulio A. García.

ES ACUSADO DE ESTAFA UN COMERCIANTE EN ABANICOS

Francisco Seoane Blanco, vecino de Muralla 84, dió cuenta anoche ante el teniente Lombana, de guardia en la Tercera Estación, que el día 14 de los corrientes, se presentó en el establecimiento «Maisón Josefina», situado en San Rafael 3 y 5, y le hizo entrega al gerente del mismo que conoce por Llapis, de un muestrario conteniendo 43 abanicos, que se ha negado devolverle el citado individuo, por lo que se estima perjudicado en la cantidad de 64 pesos, 50 centavos. De lo ocurrido se le dará cuenta en la mañana de hoy al juez de instrucción de la Sección Segunda.

Reina del Carnaval

La encantadora señorita Esther Fernández, luciendo su lindo traje de Reina del Carnaval, en el Certamen que celebró la culta institución Círculo de Artesanos de San Antonio de los Baños.

(Cortesía Manuel Munné, fotógrafo)

HA REGRESADO DE STGO. DE CUBA, EL SECRETARIO DE O. PUBLICAS, ONETTI

Ayer a las cinco de la mañana regresó de Santiago de Cuba el señor Secretario de Obras Públicas, acompañado del ingeniero afecto a la Dirección General, señor Eduardo I. Montoulieu.

Según manifestó a su llegada, han quedado en actividad las obras para la terminación de los trabajos de reparación del Hospital Civil; la reconstrucción de la Aduana y otras obras en la población y las carreteras de Caney y del Morro. Dentro de quincé días volverá el señor Onetti a Oriente, para continuar prestando su atención a las citadas obras y a otras que sea dable realizar en aquella capital.

Los Detallistas de Tejidos y Joyería Proponen una Enmienda a la Ley del Cierre Comercial

«Durante la temporada de turismo—dice—no deben cerrar los comercios durante la hora de almuerzo». Propone que se castigue también al comprador, en caso de infracciones

Con motivo de un proyecto de ley elevado a la Cámara de Representantes por el doctor Salvador García Ramos, a virtud del cual los establecimientos mercantiles habrían de cerrar dos horas durante el mediodía, la Asociación Nacional de Detallistas de Tejidos y Joyería ha enviado una carta al referido congresista, expresándole el unánime sentir de esta comunidad que hace algún tiempo mantuvo esa iniciativa aunque sin una favorable acogida Ahora, que seguramente se hará ley el señor Ricardo A. Rivon, presidente de la Asociación Nacional de Detallistas, en su calidad de representante de esa colectividad, desea indicar al doctor García Ramos la conveniencia de estudiar los detalles que serían de eficaz oportunidad, si esa ley llegara a ser promulgada.

Uno de ellos se refiere a la temporada de turismo y en él estudia la conveniencia que redundaría en beneficio al comercio, de fijar un período de tiempo comprendido del 1 de diciembre al 15 de abril.

Quiere con ello significar el señor Rivon que como en esa época es precisamente la más animada y favorecida por los turistas, los establecimientos permanecerían abiertos como de costumbre, pero al comenzar la segunda quincena de abril sería el período comprendido por la ley que proyecta el doctor García Ramos y que será acogida con entero beneplácito por todos.

La otra cuestión tiene por finalidad buscar mayor justicia en la aplicación del castigo a los transgresores de la Ley, en los casos en que la imposición de aquél, tiene por base la venta realizada en horas que prohibe la ley.

El señor Ricardo A. Rivon, sustenta la tesis de que hoy se multa solamente al vendedor y que la venta existe desde el momento que hay comprador; de suerte sea que alejando esa distinción o perrogativa que es exclusiva para el comprador, no lleva todo el peso de la ley, si ésta no recae con su inexorable fallo sobre ambos, que en ese caso serían por igual infractores.

De todas maneras, la Asociación Nacional de Detallistas de Tejidos y Joyería espera ansiosa que cristalice en realidad el mencionado proyecto de ley del doctor Salvador García Ramos.

De sancionarse a favor del cierre, los establecimientos mercantiles cerrarán de 12 a 2, horas de la tarde.

Impresiones de un Oyente

El Juicio de Zayas Bazán

Labouleye, dame tu pluma! Ya terminó, con el informe de la defensa que magistralmente hizo Enrique Roig, el comentado y apasionante juicio contra Maidique y Machado. Día a día hemos oído todos los caleidoscópicos incidentes de ese juicio oral que no ha sido ni mejor ni peor que otros sensacionales que se hayan celebrado, en esta primera sala de lo Criminal. De cuanto hemos presenciado, colegimos que la prueba testifical, preparada acuciosamente en el sumario por el mismo Enrique Roig, ha **jugado sola** durante toda la causa y especialmente al través de las actos múltiples e impresivos del juicio.

Hemos escuchado a todos los testigos y a todos los peritos y nuestra convicción plena es la de que tiraron el acusado y Maidique.

Esta es nuestra personal y tal vez errónea convicción; esta es la conclusión lógica a que llegamos después del fiero, casi salvaje esfuerzo de Enrique Roig, diciendo que Machado no tiró. Aparte de que creemos también que tiró otra persona de Ciego de Avila y que el día de la embrollada inspección ocular, se decía libremente que ese ciegoavileño tirara conjuntamente con Machado. Y decimos que Machado tiró porque el día de la inspección en el parquecito célebre, alguién me dijo donde estaba Machado colocado el día de auto para poder tirar bien y nosotros nos fijamos como el propio Machado cuando miró hacia ese lugar apartó la vista con repulsión, como repeliendo los torturadores recuerdos de aquella terrible tarde.

Nosotros entonces nos acordamos de aquello de Leopoldo Cano:

La conciencia es a la vez
fiscal, juez y verdugo...

Ahora bien, del sumario y del juicio oral se destaca el hecho de que **no está probado que Machado disparara.** Esa es la labor gigantesca de Roig, la de que el Tribunal carezca de referencia testifical para condenar.

En consecuencia el Tribunal sólo podrá condenar a Machado por cómplice o encubridor, inclinándose a pensar que por esta figura de delito, la de encubridor lo que será condenado Carlos Machado.

Terminado felizmente este juicio sean nuestras justas loas para nuestros dilectos amigos los rectos, inteligentes y caballerosos magistrados doctores Ricardo Duval, Angel Mestre, el talentoso joven Benítez, Guiral y mi compañero Macías, tribunal que enaltece a nuestra judicatura y que en todo momento estuvo a la altura de las circunstancias dolorosas y especiales que rodearon esta movida causa.

Y en cuanto a las reiteradas y cariñosas atenciones que me ofrecieron, bien saben ellos que fueron estimadas y agradecidas con toda el alma.

Dr. Tomás Servando Gutiérrez.

Audiencia de la Habana, tarde de abril 16 de 1932.

Sostendrá el Abogado Defensor que el Teniente Massie Mató Cuando se Hallaba Enloquecido por el Dolor

En estos días se están celebrando en Honolulu (Hawai) las sesiones del juicio oral de la causa contra el teniente Thomas Massie, su suegra Mrs. Granville Fortescue y dos marineros, a los que se acusa de haber dado muerte a un hawaiano que formaba parte de un grupo de nativos que asaltó a la esposa del oficial de la armada americana. En la parte superior de la foto aparecen Mrs. Fortescue y Massie y debajo la Audiencia de Honolulu.

HONOLULU, Hawai, abril 16.—(A P).—El teniente Thomas H. Massie manifestó hoy ante el tribunal que entiende en la causa por el asesinato del hawaiano José Kahawai, que después de amanazar al nativo con su pistola logró obtener la confesión de que había sido el autor de los ultrajes a su esposa Mrs. Massie.

La declaración del teniente Massie sirvió al abogado para sostener la tesis de que aquél, enloquecido por el ultraje de que había sido víctima su esposa y por los «viles rumores» que corrían, concibió la idea de matar al indígena.

Messie siguió diciendo que lo único que recuerda después de todo esto es que lo condujeron a la estación de policía.

El testigo había recibido un mensaje de su esposa diciéndole que se había absuelto a los acusados; que después fué a ver a Eugene Beebe, abogado, para que le aconsejara.

Manifestó que no podía dormir y que apenas probaba alimento.

«Después comencé a enterarme de los más viles rumores que circulaban acerca de mi esposa y de mi persona.»

«Uno era que yo iba a divorciarme.»

Otro rumor era que yo fuí a casa la noche del baile (la noche en que Mrs. Massie fué atacada) y encontré a mi esposa con el teniente Branson, oficial de la armada, y que golpeé a Mrs. Massie.

«También oí que yo la había seguido aquella noche y que le pegué; también que un grupo de oficiales de la armada la había asaltado.»

Que mi esposa jamás había sido asaltada; que lo que buscaba era notoriedad en los titulares de los periódicos.

El testigo dijo que había preguntado de qué forma se valdría para desempeñar el nombre de su esposa. El abogado Beebe le manifestó que obtuviera una declaración por escrito de los individuos acusados del asalto.

Massie agregó que al regreso del servicio en el mar encontró a Jones prestando vigilancia en su casa y que Jones se le ofreció para hacer todo lo que pudiera a fin de ayudarle.

Siguió diciendo que él y Mrs. Fortescue comenzaron entonces a estudiar la forma de obtener aquella confesión. «Mrs. Fortescue y yo decidimos que había necesidad de hacer algo. Ella me dijo que conocía a los acusados y que iban a la Audiencia todos los días a eso de las ocho de la mañana. Decidimos entonces apoderarnos de uno de ellos y tratar de que confesara.»

«Cierto día le comuniqué a Jones que pensábamos hacer y le pregunté si conocía a alguién más que pudiera ayudarnos y él mencionó a Lord.

La mañana del crimen, declaró Massie, había almorzado y fué a la casa de Fortescue donde se reunió con su suegra, con Jones y con Lord. Recomendé entonces a los dos marineros que se apoderaran de Kahahawai y lo trajeran a la casa.

El oficial de la armada refirió que su único propósito al hacer que llevaran a Kahahawai a la casa de Fortescue era obtener una confesión.

Terminada la sesión de hoy, el magistrado anunció que se continuaría el lunes. Mrs. Fortescue estuvo sollozando durante toda la vista.

72,980 Huacales de Piñas Para Estados Unidos

Mañana lunes, llegará al puerto de New York el vapor Borinquen, procedente de Puerto Rico, conduciendo treinta y cinco mil (35,000) huacales de piña y novecientos (900) de toronjas.

Así lo anunció ayer a nuestra Secretaría de Agricultura el Jefe de la oficina Agrícola-Mercantil que radica en la ciudad neoyorkina.

37,980 HUACALES DE PIÑAS CUBANAS

Cuba por su parte embarcó en 58 fragatas de ferrocarril conteniendo 37,980 huacales de piñas que serán entregadas en los mercados de Chicago, vía New Orleans.

Los Inspectores de Sanidad Vegetal, comprobaron que la fruta estaba en buenas condiciones, siendo todos de los tamaños grandes y en completo estado de sazón.

nEl vapor Oriente que salió anoche para New York, fueron embarcados también 25 cajas conteniendo cestos de habas Lima, desprovistas de cáscaras. Este producto ha sido sometido, como los embarques anteriores, a una refrigeración especial con el objeto de que llegue fresca y en excelentes condiciones para su consumo.

M.E.C.D. 2016

Ivar Kreuger Falsificó También los Bonos del Tesoro Italiano, Por Valor de 500,000 Liras Cada Uno

EL INDUSTRIAL SUECO SE VALIA DE ESTE SISTEMA PARA APARENTAR RIQUEZA

Había llegado a ofrecer un empréstito a Italia, a cambio del monopolio de los fósforos, simulando poseer una fortuna inmensa. Los técnicos siguen investigando este gran proceso

El que Siembra Vientos

LOS Estados Unidos sienten «la hostilidad creciente» contra su comercio exterior, y según un cablegrama que ayer publicamos acerca de una conferencia celebrada en el Departamento de Estado para tratar de ese asunto y de «la protección de los tenedores norteamericanos de bonos extranjeros», se intenta coordinar «un plan contra el movimiento general paneuropeo tendiente a limitar las importaciones norteamericanas».

En lo que toca al comercio, a los Estados Unidos se los están comenzando «por do más pecado habían», y no deben quejarse. Ese país no se ha concretado, y hubiese sido bastante para irritar a los demás, a utilizar como arma el arancel para limitar sus importaciones, sino que cuando ha juzgado que era insuficiente para la protección, no ha tenido empacho en utilizar también la sanidad vegetal o animal, haciendo objeto de embargos productos como las carnes argentinas, con el pretexto de la fiebre aftosa, que sólo existe en determinadas zonas.

Acaso no sea «el movimiento general paneuropeo tendiente a limitar las importaciones norteamericanas», lo que más esté determinando la acción defensiva a que conducen las conferencias del Departamento de Estado de Washington, en las que toman parte delegados de las Secretarías de Comercio y Hacienda y de la Comisión de Tarifas, de que trata el cablegrama que comentamos. En esa actitud debe de influir poderosamente el temor a las consecuencias del plan del Gobierno británico encaminado a modificar el sistema aduanero y sancionar aranceles especiales para los Dominios y otras naciones, en las que se incluye la Argentina.

Por la supremacía en el mercado argentino, que por justos títulos corresponde a la Gran Bretaña, viene luchando contra ésta los Estados Unidos sin desconocer que aquella nación es el mejor cliente de la Argentina, que históricamente se halla unida a este país por la ayuda que le viene prestando desde los días de la independencia y que en él tiene invertidos cuantiosos capitales, todo lo cual ha determinado vínculos que se hallan muy afirmados. Los Estados Unidos lograron durante la gran guerra mejorar circunstancialmente su posición en el mercado, como en todos, porque se vieron libres de competidores; pero no supieron consolidar su posición cuando las circunstancias les favorecían, sino que, por el contrario, la debilitaron con su política arancelaria, y más aún con el absurdo embargo a las carnes.

Si los Estados Unidos están en condiciones de imponer por vía de represalia gravámenes o transferir artículos libres a la lista de los gravados cuando cualquier nación establezca restricciones contra sus importaciones que equivalgan a impedir toda posibilidad de negocio, disponiendo para ello de un instrumento y un órgano adecuados, no se comprende muy claramente que el objeto de las conferencias que se celebran sea adoptar determinaciones en ese sentido contra países europeos. Quizás haya algo más o algo distinto en la actitud que previenen tales conferencias, y no parece absurdo imaginarlo, teniendo como antecedente lo que nos ha parecido oportuno traer a colación respecto al plan de la Gran Bretaña, destacando especialmente la situación considerada de ésta respecto a la Argentina.

Sin que medien entre ambas naciones, en virtud de sus tratados, y menos de algo que ni remotamente se semeja a la Enmienda Platt que Cuba se vió en el caso de incorporar como apéndice a la Constitución, —salvo los de orden moral— que obliguen a la Gran Bretaña a considerar arancelariamente a la Argentina en el mismo lugar y grado que los Dominios que forman el Imperio Británico. Sin embargo, parece que esa es la tendencia, y al fin sentimos más el dolor de que los Estados Unidos, habiéndose arrogado derechos sobre nuestro país, no entiendan que implican el deber de concedernos franquicias más amplias y justas, que al mejorar nuestro poder adquisitivo nos permitiría comprarles más, beneficiándose su economía.

Muy lejos de gozar de ventajas iguales a las de los territorios, nos hallamos con que en esta hora de terrible depresión y angustiosa crisis, en vez de dársenos facilidades que nos libren de la miseria, en lo que se piensa es en elevar los aranceles al azúcar refino y en realizar una nueva investigación sobre los aranceles de crudo, de la que nada bueno podemos esperar. El contraste entre la política de la Gran Bretaña con la Argentina, y la que observan con Cuba los Estados Unidos, no hemos de ser sólo nosotros a apreciarlo. Lo tiene que advertir también toda nuestra América, y como consecuencia de la situación a que lleva, lógicamente ha de resultar un mayor acercamiento de los gobiernos y pueblos de ella hacia la Gran Bretaña, si al suprimir el sistema de librecambio se cuida, al mismo tiempo de no herir desconsideradamente a los países con los cuales mantiene relaciones de comercio basado de hecho en la reciprocidad y las conveniencias que de la misma se determinan cuando es equitativo, de arbitrar el modo de que se intensifique el intercambio.

Los Estados Unidos deben tener en cuenta, por lo que respecta a la América en general a nuestra América, que las cuestiones económicas y financieras de un país no preocupan sólo a las clases dirigentes y a aquellas a quienes de un modo directo afectan, sino a todo el pueblo, porque la necesidad extrema obliga a que los ciudadanos se interesen en ellas y la extensión de la cultura les permite apreciarlas en todo su valor, colocándolos en actitud de reaccionar y obrar de acuerdos con las circunstancias. También deben tener en cuenta que, aunque no muy acusado ni vigilante, existe un espíritu de solidaridad interamericana, que hace que las agresiones económicas o de cualquier clase a un país, no sean miradas con indiferencia por los otros, sino todo lo contrario. Y por lo que toca al objeto de las conferencias que comentamos, deben procurar no acudir a represalias, si quieren que las responsabilidades en que ya han incurrido al extremar el proteccionismo, no se les echen en cara y amenten la hostilidad comercial de que se quejan, o provoquen algo peor.

Pero, en definitiva, ¿qué saldrá de esas conferencias? Seguramente nada que signifique cordialidad encaminada a preparar los ánimos para el derribo de las barreras arancelarias o, al menos, para bajarlas, y si es así, un nuevo motivo para que el mal se agrave.

ESTOCOLMO, Suecia, abril 16. (AP).—Con motivo de la investigación de los asuntos del difunto Ivar Kreuger, industrial sueco que se suicidó en París el mes pasado, se ha sabido hoy que en sus compañías existían bonos falsificados, que los balances contenían en el activo propiedades que jamás pertenecieron a sus empresas y que en los Consejos de Dirección figuraban individuos que nunca existieron. La muerte de Kreuger, pues, precipitó uno de los dramas financieros más sensacionales de las últimas décadas.

Los expertos que han completado la investigación acerca de los bonos italianos falsificados, declaran que cuarenta y dos bonos del Tesoro de 500,000 liras cada uno habían sido falsificados por Mr. Kreuger, y que solamente el finado era responsable de la falsificación.

Los expertos aseguran que solamente Mr. Kreuger sabía la verdad acerca del origen de los bonos, que se imprimieron en inglés y están firmados por la Junta de Monopolios italiana.

La firma falsificada de E. Drelli está groseramente hecha y es fácil advertir, además, otros defectos, con la ayuda de un microscopio.

El tema de los cargos que se hacen a los tres asociados de Kreuger, que fueron arrestados ayer y son Carl Lange, Sven Huldt y Victorl Holm, ha surgido de una serie de transacciones complicadas que comenzaron en 1925 y se efectuaron, según afirman los investigadores, para dar la impresión de que el estado financiero de la Compañía de Fósforos Sueca era mucho mejor de lo que la realidad acusaba.

El periódico «Dagens Nyheter» asegura que los bonos falsificados fueron impresos en Estocolmo por Mr. Kreuger, quien personalmente llevó las planchas de cobre a un impresor y le recomendó el mayor secreto.

Las planchas de cobre fueron halladas en la caja de seguridad de Mr. Kreuger juntamente con la dirección de un grabador italiano, que se supone sea el que las hizo. Supónese que fué Mr. Kreuger quien trazó con su mano las firmas que aparecen en los bonos.

El periódico «Nya Dagligt Allehanda» refiriéndose a Mr. Kreuger en su edición de hoy dice que era «un defraudador y jugador que por espacio de muchos años llevaba el estigma de criminal».

Aunque la opinión pública de Suecia se ha acostumbrado a esta clase de revelaciones acerca de las prácticas de negocios del industrial fallecido, las noticias que se publicaron hoy referentes a que había realizado actividades criminales en 1925 causaron profunda impresión. Parecen destruir estas noticias los últimos vestigios de romanticismo que rodeaba su nombre.

Hasta ahora muchos comentadores habían excusado las transacciones de Mr. Kreuger, basándose en que las motivó la crisis mundial únicamente y diciendo que representaban medidas de carácter temporal hasta esperar a que se restableciera la calma.

HABIA OFRECIDO UN EMPRESTITO A ITALIA

ROMA, abril 16. (AP).—El Ministerio de Estado confirma hoy las noticias de Estocolmo relativas a que habían sido hallados bonos del Tesoro italiano falsificados en la caja fuerte del difunto Ivar Kreuger.

Agrega la nota del Ministerio que, en la segunda mitad de 1930, Mr. Kreuger ofreció indirectamente a Italia un empréstito, a cambio del monopolio de fósforos y que la oferta había sido rechazada inmediatamente. «Jamás ha habido tratos entre el Gobierno italiano y el industrial sueco», informa la nota de Estado.

KENT SCHOOL ESTABLECE NUEVO RECORD AL GANAR EN REMOS VS. COLUMBIA

KENT, CONN, abril 16.—AP.—El ocho de Kent School estableció un nuevo record para el recorrido del río Housatonic hoy, al derrotar a los novatos de Columbia por un largo en 6 minutos 10 segundos. Esta es la segunda vez que cae el record de este recorrido en la temporada.

Momentos en que se daba lectura, ayer, en el bufete del notario doctor Santovenia, a la escritura-contrato para el monnumento al Soldado Invasor, acto celebrado con gran brillantez. Abajo, los artistas premiados en el concurso de dicho monumento, al salir de la Notaría, con los gobernadores de la Habana y Pinar del Río, alcaldes de la Habana y de Mantua, coronel Machado, generales Valiente y García Cañizares, señor León Brunet, doctor Angulo y otras personalidades.

Se Efectuó Ayer la Entrega de Premios a los Triunfadores en el Concurso del "Soldado Invasor"

Altas personalidades asistieron al acto celebrado en la Asoc. de la Prensa de Cuba. Se entregaron dos mil pesos a los Sres. Sicre y Bens, como primer plazo para construir el monumento

Ante el notario de esta capital, doctor Emeterio Santovenia, se firmaron ayer las actas relacionadas con la repartición de los premios concedidos por el Comité Nacional Auxiliar del Comité Ejecutivo de la Asociación de la Prensa de Cuba, para el monumento al Soldado Invasor, cumpliendo con ello las disposiciones de las bases para el concurso y el fallo del Jurado.

Las actas de referencia fueron suscritas, de una parte, por los señores: doctor Rafael Ma. Angulo, presidente de la Asociación de la Prensa de Cuba; coronel Carlos Machado, como presidente efectivo del Comité Nacional, y Diego Franchi y León Brunet, tesorero y secretario general del comité respectivamente. De otra parte, los señores Juan José Sicre y José María Bens, que obtuvieron la construcción del monumento; Rolando Motroni, que alcanzó el segundo premio; Teodoro Ramos Blanco, que obtuvo el tercero, y Luis de Mestre y Eugenio Méndez Capote, galardonados con el cuarto premio.

Tras breve discurso, el coronel Carlos Machado hizo entrega a los artistas de los premios, en la forma siguiente: medalla de plata, donada por la Comisión Nacional de Boxeo, diploma y check de $2,000, como primer plazo del contrato a los señores Sicre y Bens. Segundo premio, consistente en $150, donado por el Distrito Central de la Habana, al señor Rolando Motroni. Tercer premio, de $100, donado por la Comisión del Turismo, al señor T. Ramos Blanco.

Y el cuarto, creado ante el Jurado por proposición del comandante Barreras, a nombre del Senado, a los señores Mestre y Méndez Capote, como dejamos dicho.

Firmaron el acta como testigos, todos los asistentes, entre los que recordamos a los señores: José Izquierdo, Alcalde de la Habana; Antonio Ruiz, Gobernador provincial: Illo. Arzobispo de la Habana y Pinar del Río; Mayor de la Ciudad, doctor Tirso Mesa; Ramón Fernández, Gobernador de Pinar del Río; doctor Antonio Quintana, alcalde municipal de Mantua; senador Alberto Barrera, general Francisco de P. Valiente, Presidente del Consejo Nacional de Veteranos; general Santiago García Cañizares; José E. Ducassi; José Lara Miret, Miguel Llaneras, doctor Antonio Iraizoz, coronel Ramón Vidal, comandante Luis Rodolfo Miranda, comandante Carlos Vasseur, doctor Tomás Felipe Camacho, comandante Plácido Hernández, señorita Isabel Chapotín, doctor Juan Miguel Dihigo, Gustavo Rey, Juan C. Zamora, Enrique Elizaga, arquitecto E. Luis Varela, doctor Salvador Díaz Valdés, representante a la Cámara; C. Cacho Negrete, José Díaz Sera, Higinio Medrano, Gabriel García Galán, Martín Leunda, Diego González, Calletano Freixia, Octavio S. Martínez, Alfredo M. Porta y Alberto Ruiz y doctor Pánfilo D. Camacho.

El acto revistió gran solemnidad. Se hicieron votos porque pronto se lleve a efecto una peregrinación a Mantua para ianugurar el monumento.

El comité agradeció la concurrencia de tan ilustres personalidades y la labor generosa del doctor Emeterio Santovenia historiador notable e hijo preclaro de Mantua.

En Remedios un Individuo Atacó a Tiros a Otro, Hiriéndolo de Muerte Durante una Discusión en la Calle

Cuatro proyectiles se alojaron en el pecho de la víctima. Un transeunte resultó herido en una pierna. Dice el agresor que fué atacado con un cuchillo. Coartada de la «ropa averiada»

REMEDIOS, abril 16.—En el lamentable suceso de anoche en la Acera del Louvre, en que resultara herido gravemente Antonio Manso Pérez, ocurrió, según declaró éste a la Policía y periodistas que interrogamos, que Octavio Valdés Pantaleón acusó ante el juez correccional a Saturnino González por jugar al prohibido y sospechar fuese el autor de un robo de que había sido víctima, y le manifestara le denunciaría, lo que le rogó no llevase a cabo, pues perjudicaría a su padre y a su familia, y agrega que en esos instantes Valdés Pantaleón le disparó los seis tiros que le produjeron las cuatro heridas, una en la región mamaria izquierda, sin salida, muy grave; dos en el flanco izquierdo, con salida y atravesando a manera de sedal los tejidos blandos, y otra en el muslo izquierdo con salida por la parte posterior del mismo, careciendo de importancia estas últimas, siendo la primera de gravedad, pues se desconoce qué órganos interesa.

Según la impresión de los médicos que han asistido el caso el herido ha de morir pronto. De esos disparos resultó casualmente herido Joaquín Roche Torres, en la pierna derecha, al que se le hizo una pequeña intervención quirúrgica para extraerle el proyectil que se había quedado dentro.

Dice Valdés Pantaleón que no es cierto lo declarado por Manso, pues que súbitamente fué agredido con un cuchillo por éste, para demostrar lo cual muestra el traje algo rasgado, rasguños y otras clases de hiperemias traumáticas en la cara y cuello, diciendo que Manso le fué a pedir explicaciones en sentido violento.

Los peritos declaran que los cortes que presentan las ropas de Valdés Pantaleón parecen ser producidos por persona zurda, siendo Manso derecho. De la defensa parece que se hará cargo el doctor Juan Felipe Cruz.—**Corresponsal.**

EQUIPOISE SE LLEVO EL HARFORD HANDICAP, CON PREMIO DE 10,000 PESOS

HAVRE DE GRACE, abril 16.—AP.—Equipoise(brillante ejemplar de cuatro años ganó hoy el Harfod Handicap con premio de $10.000, justa estelar del día de apertura en el track local.

El potro de C. V. Whitmey, hijo de Pennant y Swining, llevando 126 libras de peso, terminó al frente de Happy Scot, de Gary T. Grayson, con Evening, de George D. Widener, en tercer lugar.

A pesar del gran peso llevado por el ganador, fué muy bien jugado y sólo pagó $3.10 en primer lugar, igual suma en place y $2.60 en show.

EL TRACK, STANFORD LE GANO A CALIFORNIA, CON SCORE DE 79 PUNTOS A 51

BERKELEY, abril 16.—AP.—El niateam de la Universidad de Stanford derrotó a la Universidad de California 79 1-6 por 51 5-6, pero el resultado mostró una inesperada mejoría en los perdedores.

ASOCIACION AMERICANA

Milwaukee 4; Columbus 1.
St. Paul 3; Indianapolis 4.
Kansas City 10; Toledo 8.
Minneapolis—Louisville. Lluvia.

UN MUCHACHO SE MATA AL TROPEZAR CON LA PARTE LATERAL DE UN AUTOMOVIL

Viajaba clandestinamente en la defensa trasera de un auto y se arrojó de él, corriendo, para ganar la acera, sin ver que otra máquina cruzaba en dirección contraria. El chofer, libre

En estado preagónico fué conducido anoche al tercer centro de socorro, el menor Rafael Alcalá Ortega, natural de la Habana, de 12 años de edad, vecino de Chaple número 1, en el Cerro, quien presentaba una herida penetrante en la cavidad pleural.

Dicho menor iba montado en la parte posterior de un automóvil que transitaba por la Calzada del Cerro y al llegar a la esquina de Peñón, se arrojó del vehículo, echando a correr con dirección a la acera opuesta. En su fuga no advirtió la proximidad del automóvil 33391, que con dirección a Palatino, conducía el chauffeur Balbino González Gómez, natural de España, de 35 años y residente en Infanta 28, en el reparto «Las Cañas», por lo cual fué a dar su cuerpo contra la manecilla de hierro de la portezuela posterior izquierda, enterrándosele en el pecho.

Debido a su estado de gravedad, el menor fué remitido al Hospital Municipal, a fin de que fuera sometido a una intervención quirúrgica, lo que no pudo efectuarse, porque a su llegada, ya había fallecido.

El teniente Pérez, de la 11 Estación de Policía, se constituyó en Emergencias, tomando la declaración al chauffeur y a los testigos Angel Riera, bombero y vecino de San Rafael 168 y a José Martín Peñalver, de San Gabriel 8, quienes expusieron que el hecho había ocurrido tal como lo hemos explicado.

El cadáver del infortunado niño fué entregado a sus familiares, con la obligación de presentarlo en la mañana de hoy, al Necrocomio, para la práctica de la autopsia.

El chauffeur fué detenido y puesto a la disposición del Juez de Guardia.

Lester P. Barlow, de Stanford, inventor de la poderosa máquina de guerra, cuyo proyecto ha sido entregado a una comisión del Senado norteamericano, y cuyos resultados se dejan sentir cientos de millas de distancia. Capaz de destruir sin gran esfuerzo y con muy pocos hombres, toda una ciudad de varios millones de habitantes.

LE PEGO CON UN «BLACK JACK»

En la casa Lombillo 16, donde reside Tomasa Reyes Miranda, de 16 años, ocurrió anoche una reyerta, entre Ramón García, delegado de la Policía de los Ferrocarriles Unidos, vecino de Luisa Quijano 4 y José Antonio Arroyo, residente en Quinta número 10.

En el curso de la tragedia, García le pegó a su contrincante con un «black jack», causándole una contusión con hematoma, en la nuca, de carácter grave.

CONCLUSO PARA FALLO EL CONSEJO DE GUERRA CONTRA TRES ACUSADOS

El Fiscal mantuvo sus conclusiones acusatorias, pidiendo condena de seis meses a veinte años para los encausados: Escalona Almedia, V. Daussá y Rubén León. Fallo secreto

A las cinco menos cuarto de ayer tarde quedó concluso para fallo, el Consejo de Guerra seguido contra los jóvenes Rafael Escalona Almeida, Rubén de León García y Ramiro Valdés Daussá, acusados de infracción de la Ley de Explosivos.

La vista se reanudó a las ocho de la mañana, compareciendo en primer término el Inspector de la Policía Judicial Pedro Anyaumat y después el agente del mismo Cuerpo César Faget, quienes ratificaron su informe acusatorio, que figura en el proceso y que consta de cerca de setenta fojas.

Después informaron los peritos calígrafos Primeros Tenientes Helio Sánchez y Felipe Morales, y el experto en explosivos Primer Teniente Florindo Fernández.

Terminadas las pruebas, el Presidente del Consejo, Comandante Hernández Savio, concedió la palabra al Fiscal Primer Teniente doctor César Lorié, quien mantuvo su acusación contra los tres encartados para quienes solicitó de seis meses y un día de prisión, a veinte años de reclusión, calificando los hechos de tenencia y fabricación de materias explosivas, penado por la Ley del año 1894.

En la sesión de la tarde, que comenzó a las dos, informaron sucesivamente los Capitanes Antonio González Quijano, Heriberto Sardiñas y José Manuel Alonso Thomas, defensores, respectivamente, de Escalona, de León y de Valdés Daussá, quienes combatieron la tesis del Fiscal, manteniendo la inocencia de sus defendidos, para quienes solicitaron la absolución.

Terminado el Consejo, el Tribunal se reunió en sesión secreta para deliberar y acordar el fallo, el cual no se hará público hasta no ser aprobado por la Auditoría del Ejército, Consejo Superior de Guerra y Marina y Jefe de Estado Mayor.

Numeroso público asistió a las sesiones de ayer, así como familiares de los acusados.

"El Diario Hablado"

Se trasmite todos los días.

No es Necesaria la Autopsia de los Muertos por Accidente Cuando se Conozca o Presuman las Causas

La Sala de Gobierno del Tribunal Supremo, en otro acuerdo que se hizo público ayer, autoriza a los jueces para rechazar los recursos cuando estimen son artificios para entorpecer la Ley

Dos importantes acuerdos tomó la Sala de Gobierno del Tribunal Supremo en su sesión de veintinueve de marzo pasado, hechos públicos ayer mañana ambos.

En uno, a solicitud del doctor Antonio Beruff Mendieta, afirma la Sala el que los jueces pueden justamente rechazar de plano en ciertos casos la demanda de amparo cuando a su juicio es evidente la sinrazión o el dolo con que se utiliza ese recurso y que deben tratar de evitar siempre, no sólo en los recursos de amparo sino en todos los demás de que conozcan, que los derechos de una parte cualquiera, sean entorpecidos por los injustos artificios de la contraria, —dice textualmente el acuerdo—, de modo que la Justicia no quede nunca a merced del capricho o de la malicia de los litigantes.

Y en el segundo, a escrito del juez jubilado doctor Juliáh Silveira, se hace la declaración de que los jueces no están obligados a practicar la autopsia en los casos de ciertos accidentes y muerte repentina; en este último caso,—agrega—, no puede considerarse que lleve siempre consigo un elemento presuntivo de criminalidad y el buen sentido y celo normal de los jueces, ayudados por el dictamen facultativo, debe atenderse para decidir si es necesaria o conveniente la práctica de la autopsia, debiendo proceder los jueces por razones circunstanciales y no por aplicación de un criterio absoluto. Y en cuanto a los accidentes, cuando no sólo se presume la causa de la muerte, sino que es afirmada de modo indudable por el dictamen facultativo y el juez no abriga ninguna duda de criminalidad, en el sentido de la existencia de una causa distinta a la aparente, la autopsia no debe estimarse indispensable, en la falsa inteligencia de que es necesaria según un criterio sistemático.

Varios Viciosos Fueron Detenidos Por la Policía

Los Expertos hicieron un raid, anoche, en el cual cayeron muchos aficionados a las drogas

El sargento Graña, auxiliado de los expertos Sobrado y Gutiérrez, efectuaron anoche un «raid» por la Alameda de Paula, pudiendo aprehender a diez individuos que son conocidos viciosos de drogas narcóticas.

Los detenidos fueron presentados ante el oficial de Guardia de la Sección de expertos, Alberto Pelegrín, quien procedió a levantar acta.

Nómbranse los viciosos detenidos: Balbino Blanco Bueno, (a) Caracol, sin domicio; Emilio Varela Suárez, de Cerro 561; Manuel Pérez González, (a) «El Tabaquero», de Economía y Misión; Julio Domínguez Zurita, (a) «Zurita», sin domicilio; Emilio Hernández Pérez, sin domicilio; Roberto Pazos, sin domicilio; Julio Roselló, de Industria y Colón; Manuel Gómez Valdés, (a) «Camagüey», de Damas 60 y Manuel Yero Fernández, sin domicilio.

A estos individuos se le ocuparon quince papelillos de morfina, goteras, jeringuillas y agujas hipodérmicas, las que utilizaban para inyectarse las drogas.

Con lo actuado se le dará cuenta en la mañana de hoy al juez de guardia diurna.

CONFERENCIAS DE LOS CABALLEROS DE COLON

El día 17, domingo, 1) conferencia por el M. R. P. Comisario, Fray Castor Apraiz. Tema: San Francisco de Asís. El Santo de todo el mundo. 2) Recitaciones por la señorita Carmen Fernández y G. Sánchez Galarraga. 3) Canto por la señora Edelmira Zayas de Villar. 4) Oratorio «Sanctus Franciscus», del P. Hortman, franciscano, por un grandioso coro mixto.

Un Hombre Muere a Consecuencia de una Hemorragia

Se hallaba de visita cuando se sintió mal. Fué procesado el que mató de un solo puñetazo

América Valdés Hernández, de Santa Catalina y Zayas, condujo ayer al centro de socorro de Marianao a Emilio Padrón Mendoza, de 41 años, de su mismo domicilio, el cual sufría fuerte hemorragia y falleció poco después de haber llegado al referido centro.

Manifestó América que Padrón estaba de visita en su casa y, repentinamente, se sintió enfermo, arrojando sangre por la boca, no explicándose la causa. El cadáver fué reconocido por el doctor López Sánchez, quien certificó su muerte. Fué entregado a sus familiares.

EL QUE MATO DE UN PUÑETAZO

El juez de instrucción de Marianao, doctor Cowley, ha procesado con exclusión de fianza a Ramón González González, autor de la muerte de Luis Rodríguez Rico, al que dió hace días un puñetazo en la casa Barreto número 1.

También procesó a Fidel Crespo Izquierdo, por lesiones graves a Antonio Bueno, señalándole fianza de cinco mil pesos para gozar de libertad provisional.

UN DETENIDO

El agente Elio Díaz, procedió al arresto del procurador José R. Figueras, siendo enviado al Vivac. Lo acusó la señora Ignacia Aued Eslon, vecina del hotel Providencia, situado en Aguila 112, de haberle entregado los documentos que ella tenía en su poder al arrendatario de dicho establecimiento nombrado Francisco Cuanda, con el cual sostiene un litigio judicial, mediante la cantidad que percibió de dicho individuo de 20 pesos. El acusado se le presentó a la perjudicada y después de haberle ofrecido para defenderla, una vez los documentos en su poder, se los entregó a su contrario.

Visión de España Allende la Frontera

Por el Conde ROMANONES

«España quiere vivir tranquila y vivirá»
«Paz, tranquilidad y alegría...»

Apenas llegado a París, el primer amigo con quien tropiezo, apenas sin darme tiempo a cambiar el obligado saludo, me pregunta:

—¿Qué pasa en España? Todo cuanto acontece en España en estos momentos despierta interés entre nosotros. Déme a conocer sus juicios; deseo conocer sus noticias e impresiones..., porque usted seguramente estará de todo bien informado.

Lo primero que hago, antes de contestarle. es no olvidar que estoy en la Plaza de Vendome y no en la Puerta del Sol y que, por tanto, «aquí soy solo un español obligado a olvidar sus preocupaciones políticas y hasta sus agravios, si los tuviere, para acordarse unicamente del interés de la patria»; así, rápidamente, le contesto:

—En España no ocurre nada de particular. Todo está tranquilo; tranquilo relativamente...

—No gaste bromas—me ataja—. ¿Tranquilidad dice usted? ¡Cómo voy a creerle, con las noticias que a diario nos trasmite la Prensa y se publican en todos los periódicos!

—Pues me afirmo en lo dicho—continúo—; claro es que usted no debe olvidar que España está atravesando un período completamente anormal, que nos hallamos en pleno período revolucionario. No niego—prosigo—que las perturbaciones de orden público se repiten a diario y que de ellas resultan con frecuencia muertos y heridos, pero bien poca cosa si se compara con lo que aconteció en Francia en los últimos años del siglo XVIII. Hasta ahora —fíjese bien—, en cuantos movimientos sediciosos se han producido, la autoridad se ha impuesto; la fuerza pública los ha dominado... gracias, sobre todo, a la bendita Guardia Civil.

Los augures de las malas nuevas que tanto abundan, anunciaron un invierno pavoroso; y ya nos hallamos en la primavera y el pavor solo ha prendido en los ánimos de los medrosos. En Inglaterra, en Alemania, en Francia, el número de los sin trabajo se cuenta por millones. En España, hasta ahora, apenas si llega a millares...

El francés—mi buen amigo—, comienza a tranquilizarse y más cuando, al preguntarme si yo sigo haciendo mi vida acostumbrada, le contesto afirmativamente; explicándole cómo en la ciudad y en el campo, donde he pasado largas temporadas, he vivido con tranquilidad, no ya relativa, sino absoluta. Así este año he podido dedicar a la caza—mi afición favorita—, más tiempo que en otro alguno, sin tener necesidad de emplear mi escopeta más que en abatir las perdices y derribar los venados.

Para acabar de disipar sus temores le invito a pasar unas semanas en España en plan turístico, pues España, sigue ofreciendo los mismos encantos y, por añadidura, el viaje resulta más barato dado que ya, por desgracia para nosotros, el fracaso tiende a codearse con la peseta... además, en los hoteles espléndidos, tan buenos como los mejores de Francia, no hay dificultad para alojarse; como no lo hay tampoco para encontrar asiento en los trenes...

—Ocasión única, le repito. Vaya usted a Sevilla para la Semana Santa y presenciará una Semana Santa excepcional. Lo que no se había visto hasta ahora: «una Semana Santa sin procesiones». Pero no por eso Sevilla ofrece menos encantos. Su cielo, único en el mundo, luce esplendoroso y los naranjos, como antes de la República, continúan embalsamando el ambiente con el perfume del azahar.

De Sevilla puede usted continuar a Granada...

—¡Pues si en Granada—exclama no hay más que huelgas!

—No haga usted caso. Son huelgas inofensivas. El extranjero, sobre todo, es objeto de toda clase de atenciones y respetos... y de Granada a Málaga...

El francés, sin poderse contener, exclama:

—¡Esto es ya tomarme el pelo! ¡A Málaga...!, ¿para presenciar más quemas de conventos...? No continúe usted. No me convence. Dejaré para otra ocasión el viaje a que usted tan amablemente me invita.

—Pues hará usted muy mal; yo predico con el ejemplo. En cuanto regrese a Madrid, saldré para Sevilla, donde estoy seguro de pasar una temporada tranquila relativamente.

oOo

Terminó la conversación resumiendo mis impresiones optimistas y diciéndole:

—«España quiere vivir tranquila y vivirá. Y esto ahora no es poco. Paz, tranquilidad y alegría, no se encuentra en parte alguna del mundo»...

ESTADO DEL TIEMPO

Nota del mediodía del sábado.

En la porción Sudeste de los Estados Unidos hay buen tiempo con barómetro moderadamente alto, extendido por casi todo el Golfo de Méjico y por el Atlántico al Sur de las Bermudas.

Pronóstico para el domingo: Buen tiempo. Subiendo algo las temperaturas. Vientos flojos a frescos del Nordeste al Sur. Algunas lluvias en región oriental.

OBSERVATORIO NACIONAL

Temperaturas locales.

Durante las últimas 24 horas se han registrado en la Habana, las siguientes temperaturas en centígrados:

Máxima: 27-2. Mínima: 17-3. Media: 22-2.

M.E.C.D. 2016

La Comisión Técnica Arancelaria es Garantía para la Aplicación Científica de las Tarifas

El Dumping

(Por el Dr. SALVADOR MASSIP)

Se entiende por **dumping** la venta de mercancías, en el extranjero, a precios más bajos que en su país de origen. Según el doctor Jacob Viner, Profesor de la Universidad de Chicago, la práctica sistemática del **dumping** sólo puede hacerse si la industria de exportación está constituida en forma de **trust** o de sindicato; o si depende de una o dos empresas importantes, de las cuales cada una aporta una proporción suficiente de la producción total que le permite hacerse cargo de las órdenes de exportación a precios inferiores a los del mercado interior; o si el producto o mercancía no está estandarizado, permitiendo a cada fabricante individualizar sus productos por una marca de fábrica, una marca comercial, una forma especial, un modo particular de presentación, etc., o si el Estado (u otra entidad extraña a la industria) subvenciona con una prima los artículos o mercancías destinados a la exportación.

Según el Profesor Viner, los motivos por los cuales se practica el **dumping** son los siguientes:

PRIMERO.—Para deshacerse de un excedente de producción, que no se puede vender en el mercado interior o en los mrcados habituals, a menos de reducirse los precios hasta un punto que el mercado quede «envilecido» para siempre.

SEGUNDO.— Para introducir el producto o mercancía en un mercado, o simplemente para anunciarlo y darlo a conocer.

TERCERO.— Porque el aumento de venta que resulte permita aumentar el volumen de la producción y disminuir, por tanto, su costo.

CUARTO.—Porque el precio del artículo o mercancía en el mercado nacional sea un precio de monopolio, protegido por un arancel o tarifa que permita la venta en el extranjero a un precio más bajo, pero con utilidad.

QUINTO.— Para echar a un competidor de un mercado extranjero, o sea el **dumping ofensivo**.

SEXTO.— Para conservar un mercado extranjero, o sea el **dumping defensivo.**

Estas dos últimas formas no son duraderas. Cesan en cuanto se ha alcanzado el objeto perseguido o en cuanto los competidores se convencen de que no lo pueden alcanzar.

Las anteriores formas del **dumping** son las normales, ordinarias o generales; pero hay también formas particulares o especiales. Entre éstas figura en primer término el **dumping social**, que resulta de jornales bajos o de jornadas de trabajo más largas. En el primer caso están, por ejemplo, los obreros que hacen el mismo trabajo por menos precio, y en el segundo los que hacen más trabajo por el mismo precio. Esta forma de **dumping** se practica en la gran industria. Se fabrica un artículo en un país en que no sea obligatoria la jornada de ocho horas, y, por el mismo precio se hace que los obreros trabajen diez horas. El **dumping inverso** (que los franceses llaman **dumping de arbitraje**) consiste en vender el mismo artículo a distinto precio en cada mercado, para con las utilidades de unos resarcirse de las pérdidas de otros. El **dumping del crédito** es el que se hace cuando se ofrecen los artículos para pagarlos en plazos más largos o con menos garantías de las que exigen los otros industriales. Los americanos han practiado con frecuencia el llamado **dumping oculto** («concealed dumping»), que consiste en no dar a conocer el precio mínimo de las mercancías, sino en ofrecerlas a un precio siempre más bajo que el de los otros competidores que se disputan el mercado.

La actual organización económica del mundo hace que sólo haya una nación que pueda practicar el **dumping** con éxito. Es Rusia el **dumping** ruso se encuentran todos los elementos del **dumping** normal u ordinario más los del social, el inverso, del crédito y el oculto. Tiene un carácter particular, que se debe al dominio completo del Estado sobre la economía nacional.

En Rusia, toda la industria y casi todo el comercio están nacionalizados: El comercio exterior está monopolizado por el Estado, que fija los precios a que se adquieren en el país los artículos destinados al extranjero (cereales, lino, cueros, pieles, etc.) En estas condiciones, todos los resortes de la vida económica en general y del comercio exterior en particular se hallan por completo en manos del Estado. De ahí que el **dumping** ruso no tropiece con las contradicciones y las resistencias interiores que reducen el campo de acción del **dumping** en los países capitalistas.

Por muy poderosos que sean los **trusts** americanos o los **carteles** y **consorcios** europeos, sus posibilidades de practicar el **dumping** son forzosamente limitadas. No pueden provocar alzas de precios en el interior ni bajas en el exterior sin producirse graves quebrantos unos a otros y sin suscitarse obstáculos y oposiciones. El Estado los vigila y los tiene sometidos a tutela. Pero en Rusia ese poder moderador no existe. El Estado, dueño absoluto y exclusivo del mercado nacional y del comercio exterior al contrario de lo que ocurre en el resto del mundo, no admite ninguna competencia con las mercancías procedentes del extranjero. Por eso presenta caracteres especiales. Como todo **dumping** especial, el **dumping del cambio** que practica Rusia se basa en la depreciación de la moneda en el interior del país. Sus particularidades aperecen de modo muy claro en el mecanismo del comercio exterior, monopolizado por el Estado.

Este mecanismo es muy sencillo. Después de haber obtenido las mercancías destinadas a la exportación a precios muy bajos, en moneda rusa depreciada, el Soviet las exporta y las vende en el extranjero a precios irrisorios; pero hace siempre efectivo su importe en moneda no depreciada. El cambio así obtenido le permite adquirir materias primas y maquinaria por cuenta de las industrias nacionales o de las cooperativas. Al hacer estas adquisiciones obtiene muy buenas ganancias, porque recarga los precios que pone a las entidades en nombre de las cuales compra. Esta operación se hace siempre con las importaciones llamadas «de copensación». Las sociedades **mixtas** (formadas por entidades extranjeras en asociación comercial con el Gobierno ruso) y los **trustes** que se dedican al comercio de exportación, están autorizados para comprar mercancías en el extranjero y revenderlas en Rusia. Estas operaciones de importación permiten compensar ampliamente las pérdidas que sufren esas sociedades con sus exportaciones.

La moneda rusa no se cotiza ni en el extranjero ni en la propia Rusia. Nadie conoce en Rusia el valor exacto del rublo. Sólo se sabe, de modo indirecto, por los tipos de cambio que da en Moscú la Bolsa Negra (llamada así por ser ilegal y clandestina), basados en la capacidad adquisitiva de la moneda.

Según Eliacheff, el **dumping social** también se practica en Rusia. La economía comunista adite ciertas formas obligatorias del trabajo. Aunque la jornada de siete horas se estableció oficialmente desde hace años, se prolonga muchas veces con horas adicionales dedicadas a «competencias» socialistas» o a «trabajos de choque», destinados a intensificar la producción industrial. El entusiasmo hace que los obreros concurran a fábricas y talleres en «domingos de trabajo», destinados principalmente a aumentar el volúmen de la exportación. Los enemigos del nuevo régimen consideran como un **dumping social** el trabajo obligatorio que se impone a los campesinos acomodados, al clero, a los antiguos nobles, y a los que fueron funcionarios czaristas. Estas clases sociales, que por diversas circunstancias no han podido reconciliarse con el comunismo, llevan a cabo trabajos muy mal remunerados y muy penosos, que se destinan también a aumentar la exportación.

El **dumping** siempre ha existido en el mundo en una u otra forma. Es, sencillamente, una manifestación aguda de la competencia. Los comunistas no han hecho más que emplearlo en grande escala, metodizarlo y organizarlo para convertirlo en un temible instrumento de guerra contra los Estados capitalistas.

LA ASOCIACION DE DETALLISTAS ACORDO ADHERIRSE AL NUMERO CENTENARIO DE ESTE "DIARIO"

En la última sesión efectuada por la junta directiva de la expresada colectividad, se trataron importantes asuntos en relación con los tributos y las disposiciones del cierre

En su edificio propio, Chacón 25, celebró sesión la junta directiva de la Asociación de Detallistas de Víveres Unidos de la Habana.

Con la presencia del presidente general, señor Francisco Moscoso, secretario señor Benigno Díaz Somoza, tesorero señor Lorenzo Díaz Prieto, vicepresidente primero señor Benjamín López, vicepresidente segundo señor Manuel Barcia, vicetesorero señor Jovino Suárez, y el vicesecretario señor Celestino de Vicente, componentes de la Mesa, y los vocales señores Antonio Maseda, Jesús Fernández, José Pernas, José López de la Llana, Manuel González, Manuel Marcio, Francisco González, Luis Carrión, José Pérez Armenteros, Antonio Fernández, José Castaño, José López González, Daniel Blanco, Constantino Suárez, José Alvarez, José González, Antonio Mosquera, Francisco Hernández, Leonardo Castaño, Pedro García, Benjamín Fierro, José Acevedo, Leoncio García, Servando Rodríguez, José G. García, Onofre Alemañy, Domingo Martínez, Marcelino Rodríguez, Antonio Rodilla, José Rodríguez y Celestino Rodríguez Fernández, quedó constituída la junta directiva ordinaria.

Leída la convocatoria y orden del día, que fueron aprobadas, se dió lectura al acta de la sesión anterior que también se aprobó.

Se dió lectura detalladamente al informe de tesorería que comprende las operaciones del mes de marzo último, siendo aprobado, y el cual evidenció a la vista de los señores directivos, el estado de prosperidad social, como producto de la cooperación y colaboración de los socios en general y especialmente un crecido número de miembros entusiastas y laboriosos.

Se procedió después a leer el informe de secretaría que comprende los trabajos y gestiones verificados en el citado mes de marzo, el que era extenso y minucioso, mereciendo felicitaciones muy calurosas por la eficiencia de los mismos en defensa de los comerciantes asociados y demás detallistas de la ciudad, siendo aprobado.

L Comisión de propaganda rindió también su informe, luciendo, sobre todo, el entusiasmo y constancia de sus numerosos miembros, traducido en un gran número de nuevos asociados detallistas que pertenecían a otras sociedades y que al ingresar en ésta han reconocido su importancia y beneficios que reporta a sus intereses. También se conoció el ingreso de muchos comerciantes y manufactureros mayoristas como socios anunciantes, siendo unos y otros aprobados.

La Comisión de Hacienda rindió un informe detallado respecto a la administración del edificio Concha 15, recientemente adquirido por esta sociedad, siendo aprobado.

La Comisión de Inteligencia Comercial rindió a su vez dos informes sobre casos que le fueron encomendados por asociados, relativos a dificultades con propietarios de fincas y asuntos de competencia ruinosa entre compañeros detallistas, siendo su resultado satisfactorio para los interesados y mereciendo felicitaciones los miembros de la Comisión, por tales esfuerzos desinteresados.

El señor secretario, Benigno Somoza, comunicó a la junta los detalles acerca de la visita de una comisión de la sociedad que visitó recientemente al capitán señor Martínez Castell, Jefe de Gobernación del Distrito Central, relacionada con las inspecciones e imposiciones de multas injustas a los detallistas, por parte de los inspectores municipales y la policía. La citada autoridad distrital atendió a los comisionados con gran afabilidad, prometiéndoles que si bien estaba dispuesto a exigir el cumplimiento estricto de la Ley del Cierre, no pasaría ni toleraría las multas impuestas injustamente, a cuyo efecto ofreció estudiar los recursos y comprobar en cada caso los alegatos que se hagan por los señores comerciantes, antes de confirmar la penalidad.

Posteriormente a la entrevista antes citada, una comisión de la sociedad que nos ocupa, por acuerdo de su junta directiva en sesión anterior, hubo de visitar al señor José Izquierdo Juliá, alcalde jefe del Distrito Central, portando tres exposiciones relativas, la primera, a los nuevos arbitrios creados en la tarifa de libre regulación que ha de regir en el ejercicio económico 1932-1933, respecto a los motores instalados en establecimientos, la segunda, en relación con modificaciones introducidas por la propia tarifa de libre regulación en el epígrafe Cantina de Bebidas; y la última relacionada con los imposiciones de multas injustas por la Ley del Cierre, los señores Moscoso, Benjamín López y Lorenzo Díaz, comisionados en este asunto, informaron a la junta la buena acogida que les dispensó el señor alcalde y las promesas hechas de estudiar y resolver en justicia las peticiones formuladas en las exposiciones. El señor jefe del Distrito tuvo frases muy afirmativas respecto de su vivo interés para que el comercio capitalino no sea maltratado por el gobierno local, sino que se le facilite su mejor desenvolvimiento en el cumplimiento de las leyes.

Al entrarse en la lectura de la correspondencia recibida por la sociedad, recayeron los siguientes acuerdos:

Habiendo sido informada la junta de que han transcurrido cuatro meses desde la apertura de la exposición gratuita de productos en favor de los mayoristas en el edificio propio de la sociedad, que había sido autorizada en directiva anterior por tres meses, pero que posteriormente la junta general facultó a la directiva para ampliar el período de tres meses para dicha exposición en caso justificado, se acordó, en vista de que todos los señores asociados han visitado la Exposición y visto los productos que en la misma se exhiben, como aprovechando las distintas ofertas que se han hecho en las mismas por los mayoristas, trancurrido ya un mes más del primitivo plazo acordado por la directiva anterior, clausurar la Exposición el día primero de mayo 1932, notificándolo por escrito así, previamente, a los señores expositores.

Otro de los acuerdos tomados por la junta fué sobre los perjuicios que han alcanzado a algunos asociados a quienes por una industria habanera, no se le reintegra con facilidad la diferencia entre las existencias y la baja de precio en el artículo, no obstante haberlo prometido y haberlo realizado en muchos casos. Parece que se pretende por esa industria, esperar a que el comerciante haga un nuevo pedido, para hacerle la bonificación, lo que obliga en cierto modo a los detallistas a comprar cantidades del artículo que no precisan, o esperar indefinidamente ese reintegro.

La junta acordó tomar un espacio de media plana en el número centenario del DIARIO DE LA MARINA, como justa correspondencia al decano de la prensa diaria que tan valiosa cooperación ha prestado siempre a los comerciantes habaneros, y para que luzca también esta pujante colectividad, producto de la unión de los detallistas de víveres en una edición magnífica que promete ser el caso más importante de los extraordinarios de la prensa cubana.

Se acordó enviar un voto de gracias al señor F. L. Matamoros, por su desinteresada labor para organizar y atender la Exposición Industrial Gratuíta instalada en el edificio social en beneficioo de los señores socios anunciantes.

Virilvitam
Tabletas. Dr. Weis, Berlín, Alemania.
Mejora la salud. Retarda la vejez. Prolonga la vida. Y es lo único que realmente cura Debilidad Sexual e
IMPOTENCIA
-Pídase en Droguerías y Farmacias. Folleto gratis, en sobre cerrado, no anuncia contenido. Pídalo usted a Biosante. Apartado 117. Habana.

Mercado Ganadero

La de ayer fué matanza doble, o para dos días, en los dos mataderos de esta capital.

LOS PRECIOS EN PIE

Precios pagados por compradores en los mercados de origen:

El vacuno

En Oriente, de dos y medio a tres centavos con el cinco por ciento de descuento.

En Camagüey, de dos y medio a tres centavos con el diez por ciento de descuento en la finca y sin descuento en la ciudad.

En Las Villas, de dos y medio a tres centavos con el diez por ciento de descuento.

De Pinar del Río, de dos y medio a tres y medio centavos; pero pesado y entregado en los mataderos de esta capital.

El lanar

El lanar, de tres y medio a cinco centavos.

De cerda

Del país, de siete a siete y medio centavos.

MATADERO DE LUYANO

En el Matadero de Luyanó se sacrificaron las siguientes reses:

De vacuno	130
De cerda	100
De lanar	39

Los precios que rigieron en el Matadero de Luyanó fueron:
Vacuno: de 13 a 15 cts. kilo.
Cerda: de 25 a 32.
Lanar: de 20 a 30.

MATADERO INDUSTRIAL

En el Matadero Industrial se sacrificaron las siguientes reses:

De vacuno	256
De cerda	160
De lanar	59

Las precios que rigieron en el Matadero Industrial fueron:
Vacuno: de 13 a 15 cts. kilo.
Cerda: de 25 a 32.
Lanar: de 20 a 30.

Clearing House

Las compensaciones del Habana Clearing House efectuadas durante el día de hoy ascendieron a:
$1.235.329.56

REPUBLICA DE CUBA

SECRETARIA DE OBRAS PUBLICAS

Jefatura de la Ciudad de La Habana Negociado de Acueducto y Alcantarillado

DEPARTAMENTO DE RECAUDACION POR SERVICIO DE AGUA

AVISO

PLUMAS DE AGUA Y METROS CONTADORES

HABANA Y VEDADO

PRIMER TRIMESTRE DE 1932

SE HACE SABER a los señores contribuyentes por el concepto expresado, que pueden satisfacer sus respectivas cuotas, sin recargo alguno, en las Oficinas Recaudadoras del Acueducto en esta Secretaría, situadas en la calle de CUBA, frente a la de SANTA CLARA, todos los días hábiles desde el TRECE del mes actual, hasta el DOCE DE MAYO próximo, ambos inclusive, durante las horas comprendidas de OCHO a ONCE de la mañana, excepto los SABADOS que sólo se recaudará de OCHO a DIEZ de la mañana.

En este plazo podrá abonarse igualmente sin recargo, los recibos adicionales de trimestres anteriores, por altas o por rectificación de canon, que no hayan estado antes al cobro.

Los recibos de casas de la HABANA se pagarán en la taquilla del COLECTOR del COLECTOR Número 3, las de la taquilla del COLECTOR Número 2, las de la C. a la F., en la taquilla del COLECTOR Número 3, as de la G. a la M.; en la taquilla del COLECTOR Número 4, las de la N. a la R.; en la taquilla del COLECTOR Número 5, las de la S. a la Z.; y los recibos de casas del Vedado y METROS CONTADORES se pagarán en la taquilla del COLECTOR Número 6.

En este trimestre se continuará el cobro de la cuota adicional de CINCUENTA Y VEINTICINCO centavos a los recibos de $10.00 y $5.00 respectivamente, por SERVICIO DE REPRESION DE DESPERDICIOS DE AGUA, de acuerdo con la Resolución de esta Secretaría de fecha 23 de Septiembre de 1927.

Para efectuar sus pagos deberán los contribuyentes presentar el último recibo satisfecho; y finalmente, se previene que el que no pagare su cuota dentro del plazo señalado, incurrirá en el recargo del 10% y se le seguirá el cobro por la vía de apremio.

Habana, Abril 2 de 1932.

Octavio Masses Valera
Director General Interino

Narciso Onetti
Secretario de Obras Públicas

Bolsa de la Habana

ABRIL 16 DE 1932

BONOS Y OBLIGACIONES

	Comp.	Vend.
Cuba 1904 Speyer	85	94
Cuba 1905 Deuda Int	38	42
Cuba 1909 4½	70	77
Cuba 1914 Morgan	85	98
Cuba 1923 5½ Morgan	74⅛	75½
Cuba 1945 5½ O. Públicas $40.000,000	40¾	42¾
Obligaciones oro del Tesoro República de Cuba	30	37
Bonos seriados República de Cuba. — Morgan 5½ por 100 1927:		
E. Vence 1 julio 1932	92½	—
F. Vence 1 julio 1933	74	—
G. Vence 1 julio 1934	—	—
H. Vence 1 julio 1935	—	—
I. Vence 1 julio 1936	—	—
J. Vence 1 julio 1937	—	—
Certificados serie 5½ %		
Vence junio 30 de 1932	94	98
Vence Diciembre 31 de 1932	77	85
Vence junio 30 de 1933	67½	—
Ayuntamiento de la Habana 1a hip	93	100
Ayuntamiento de la Habana 2a hip	91	100
Bonos del Centro Asturiano	38	50
Oriente Cubano	—	—
Territorial serie B	—	—
Cervecera	43	60
Cervecera (Obligaciones no hip.)	20	30
Ciego de Avila	—	—
Curtidora	—	—
Gas	93	100
Havana Electric Consolidados)	20	28
Havana Electric (Obligaciones no hip.)	5	10
Jarcia Matanzas	76	90
Edificio La Metropolitana S. A.	—	69
Ladrillos	—	—
Matadero	—	—
Nueva Fábrica de Hielo	90¼	97
Papelera serie A	90	—
Papelera serie B	58	—
Teléfono	63	—
Unidos	11	—

ACCIONES

	Comp.	Vend.
Agrícola Oriente Cubano $6.000,000	—	—
Banco Agrícola	—	—
Banco Territorial; beneficiarias	—	—
Banco de Préstamos sobre Joyería	—	—
Cervecera	20	100
F. Consolidados de Cuba; preferidas	5	—
Cuba Cane prefs	—	—
Cuba Cane com	—	—
Kokofat prefs	—	—
Kokofat com	—	—
Cuba R. R.	9	—
Curtidora	—	—
Fibras y Jarcia	15	—
H. Electric Utilities Co. prefs. del 6 por 100	36	39
H. Electric Utilities Co. prefs. del 5 por 100	25¾	30
H. Electric Railway Co. preferidas	3	7½
H. Electric Railway Co. comunes	¼	1½
Jarcia prefs	22	—
Jarcia prefs ex dividendo en acciones	21	—
Jarcia comunes	2	—
Lonja preferidas	—	—
Lonja comunes	—	—
Matadero	—	—
Seguros La Mercantil	50	—
Metropolitan Auto	100	—
Naviera prefs	12	20
Naviera com	2½	4
Nueva Fábrica de Hielo	98	118
Nueva F. de Hielo beneficiarias)	10	30
Perfumería prefs	12	—
Perfumería com	1	—
Pesca prefs	41	—
Pesca comunes	10	—
Teléfono prefs	48	55
Teléfono com	25	—
Unidos	2⅞	3
Union Oil	6¾	7½

MERCADO DE TABACO

Nada ocurrió en el mercado local durante la mañana de ayer y así ninguna operación tenemos que añadir a las reportadas en los cinco días anteriores de la semana que ha finalizado.

Durante ésta, y según la clasificación y sumas hechas por nuestro reportero, los totales vendidos y entregados—solamente en el mercado local—son los siguientes:

Doscientos ochenta tercios de tripas surtidas de Vuelta Abajo, de volados para arriba; cuatrocientos treinta y ocho de puntillas, broncos y colas de la misma procedencia; setecientos treinta de quintas y segundas de Remedios; doscientos veintidós de otras clases procedentes de las zonas así denominadas, y doscientos veintisiete de varias clases de Partido, de la última y de anteriores cosechas.

La rama que entró

Durante el día llegaron a los patios de los ferrocarriles, las partidas de tercios y pacas siguientes:

De Remedios, para Echevarría y Pérez: 36.

De Pinar del Río, para Ramón Rodríguez: 168.

De Fomento, para Antonio Delgado: 3.

De Camajuaní, para Carlos Calleja: 2.

De San Juan de los Yeras, para Juan M. Díaz: 1.

De Pinar del Río, para Ramón Rodríguez, otra casilla con 98.

Los totales consumidos

Durante el mes de enero del presente año, se consumieron en todo el territorio de la República las cantidades siguientes: 6.117.425 tabacos; 27.588.576 cajetillas de cigarrillos y 19.283 libras de picadura.

En enero del año pasado el consumo fué éste: 12.623.800 tabacos; 38.635.941 cajetillas de cigarrillos y 46.575 libras de picadura.

El consumo de tabacos fué mayor; pero no ha sido posible controlarlo. Esta estadística se basa en los sellos del Timbre, que solamente utilizan las fábricas que funcionan dentro de la Ley. Al margen de ésta existen chinchales de todas categorías, que diariamente echan a la calle miles de «puros» que venden por las calles y plazas gentes que tampoco aportan nada al fisco.

Noticias de los campos

La temperatura seguía ayer igual a la experimentada en los días anteriores. Unas labores no han podido empezarse, y otras han sido paralizadas. En Puerta de Golpe, por ejemplo, la escogida que comenzaron hace días los señores Solaún y Hermanos, no puede funcionar sino hasta las diez de la mañana.

Los mencionados cosecheros y especuladores, ya mandaron a esta capital el primer lote de capas de este año, seleccionadas en aquellos talleres.

La sequía está también entorpeciendo los amarres en las zonas de la provincia de Santa Clara. Y en otras partes lo mismo.

Mercado de Granos

ABRIL 16

TRIGO	
Mayo	58⅞
Julio	61⅞
Septiembre	64¼
MAIZ	
Mayo	33⅞
Julio	37
Septiembre	39½
AVENA	
Mayo	23⅞
Julio	24¼
CENTENO	
Mayo	45⅝

COTIZACIONES

Abril 16

LA PESETA	EL FRANCO
española se cotizó hoy al CIERRE del mercado a razón de	francés se cotizó hoy al CIERRE del mercado a razón de
12 PESETAS	25 FRANCOS
92.01 Por DOLLAR	38 Por DOLLAR

¿Quién Busca Novedades y Representaciones de Casas Alemanas?

Formidable Revista Alemana de Exportación «UBERSEE POST» en Español, ofrece miles de novedades, últimos inventos y ofertas de productivas representaciones. Un ejemplar, $0.40. Tres meses, $1.00. Un año, $3.00, con privilegios especiales. J. Gutiérrez, Apartado 1911. Telf. A-8704 Habana.

Mercado Azucarero

ABRIL 16, 1932
(Por nuestro hilo directo)

AZUCARES CRUDOS

A la apertura del mercado de crudos hoy se confirmó tarde ayer la Refinería National había comprado un cargamento de 36,000 sacos de azúcares de Cuba pronto embarque a la base de .65 costo y flete y 2,000 toneladas de las Filipinas para llegar temprano en mayo, a la base de 2.65.

Hoy abrió el mercado de crudos con un tono firme, con compradores por azúcares para llegar en mayo, a la base de 2.65 y vendedores a la base de 2.70.

Hasta el cierre de la Bolsa de Futuros de Azúcar de Nueva York no se habían anunciado ventas hoy.

Existencias de azúcares crudos en almacenes afianzados de Nueva York: Ayer: 859,731 sacos. Hoy: 859,731 sacos.

Cotización Spot de Willet y Gray el día 15: 2.65.

AZUCARES REFINADOS

Quieto y sin cambio este mercado.

COTIZACIONES DE LA TERMINAL DE LONDRES

	Cierre ant.
Mayo	4/ 2¾
Julio	4/ 4¾
Agosto	4/ 8½
Octubre	4/ 9
Diciembre	4/11¾
Marzo	5/ 3
	Cierre hoy
Mayo	4/ 3½
Julio	4/ 5¾
Agosto	4/ 8¼
Octubre	4/ 9½
Diciembre	5/ ¼
Marzo	5/ 3½

COTIZACIONES DE LA BOLSA DE AZUCARES CRUDOS FUTUROS DE NEW YORK

	Cierre ant.
Mayo	0.63/64
Julio	0.71/72
Septiembre	0.77/78
Diciembre	0.84/85
Enero	0.86/87
Marzo	0.92
	Cierre hoy
Mayo	0.63/64
Julio	0.71
Septiembre	0.78
Diciembre	0.85
Enero	0.87/88
Marzo	0.92

Toneladas vendidas: 9,850.

NUEVA FABRICA, DE HIELO, S. A.

Propietaria de la Fábrica de Cerveza y Hielo «La Tropical»

SECRETARIA

JUNTA GENERAL DE ACCIONISTAS

SEGUNDA PARTE DE LA SESION ANUAL ORDINARIA

De orden del señor Presidente y conforme el artículo 7 del Reglamento, cito a los señores accionistas para que se sirvan concurrir a las DOS DE LA TARDE del domingo VEINTE Y CUATRO (24) del actual mes, a la SEGUNDA PARTE de la SESION ORDINARIA de la JUNTA GENERAL, a que se refieren los artículos 14 de los Estatutos y 13 del Reglamento y que se tendrá en el Salón de Juntas, anexo a las Oficinas Generales de la Compañia. Calzada Cosme Blanco Herrera (antes Palatino) número 8, Cerro

En dicha sesión se tratará:

1.—Del dictamen de la COMISION DE GLOSA DE LAS CUENTAS, que será leído; y

2.—De la elección de las personas a que se refiere el artículo 16 del Reglamento para la renovación parcial de la Junta Directiva.

Habana, 11 de abril de 1932

El Secretario
Cristóbal BIDEGARAY.

SE PIDE LA PRORROGA DE LAS FUNCIONES INHERENTES A LA COMISION TECNICA ARANCELARIA

La Cámara Nacional de Comerciantes sostiene en una razonada exposición al señor Presidente de la República que la Comisión Arancelaria constituye una necesidad para el progreso de Cuba

La Cámara Nacional de Comerciantes e Industriales ha dirigido al Presidente de la República una razonada exposición solicitando que se prorroguen las funciones que venía desempeñando la Comisión Técnica Arancelaria, ya que esta Comisión ilustrando a los Poderes Ejecutivo y Legislativo, con dedicación permanente a la especialidad a que aplica sus empeños, es una verdadera garantía para la aplicación sana y científica de los nuevos Aranceles.

Dice la citada exposición que por la situación privilegiada de Cuba y los destinos que en el futuro le están deparados, es ineludible un gran desvelo por su comercio exterior en relación con su actividad industrial nacional.

Refiriéndose a la reforma [illegible] celaria, llevada a cabo con [illegible] protectoras al desenvolvimiento de la industria cubana, sostiene la [illegible] posición que toda transición [illegible] la natural prudencia ante las [illegible] secuencias posibles de un nuevo [illegible] tus legal.

Para recoger la experiencia y [illegible] tarla, agrega el citado documento, surgió la Comisión Técnica Arancelaria, organismo dedicado a la [illegible] mental función referida; y [illegible] solicitando que siga funcionando [illegible] Comisión como garantía para [illegible] aplicación científica de los [illegible] Aranceles y, a su vez, salvaguardia del verdadero proceso y renovación necesarios en toda nueva Institución para que produzca los efectos [illegible] rados por sus creadores.

Bolsa de New York

ABRIL 16 DE 1932

ACTIVOS	Cierre
Atch. Top and Sta. Fe	43¾
Auburn Auto	37¼
American Can	50⅜
New York Central	19⅞
General Electric	16
General Motors	12⅛
U. S. Steel	33¼
Du Pont	33
Eastman Kodak	57⅛
Amer. Tel. and Tel	103¾
Inter. Tel. and Tel	5¾
Standard Oil New Jersey	23⅜
A	
Adams Express	3⅜
Amer. Machine Fdy	—
Air Reduction	43⅛
Alaska Juneau	13⅜
Alleghany Corp	1¼
Allied Chemical	64
Amer. Bank Note	9⅝
Amer. Car. Foundry	4¾
Amer. For. Pow	4⅝
American Ice	15⅛
Amer. Inter	5
Amer. Locomotive	—
Amer. Power Light	8¾
Amer. Roll Mills	7⅝
Amer. Safety Razor	—
Amer. Smel. and Ref	9¼
Amer. Steel Foundry	5
Amer. Sugar Ref	—
Amer. Tobacco B	71½
Amer. Water Works	21⅝
American Radiator	5
Amer. Tobacco A	69
Amer. Bosch Mag	—
Amercian Woolen	—
Anaconda Copper Min	5⅞
Assd Dry Goods	4½
Atl. Coast Line	17¾
Atlantic Ref	10
B	
Baldwin Locomotive	4
Baltimore and Ohio	9⅜
Barnsdall A	4⅛
Bendix Aviation	7⅛
Best and Company	15
Bethlehem Steel	13¾
Bohn Alum	—
Borden Co	33¾
Brigs Mfg. Co	6¼
Brooklyn Man. Tran	37⅝
Brooklyn Union	74
Byers A. M.) Co	9⅛
C	
Calif. Packing	6½
Calumet and Hecla	2⅛
Canada Dry	—
Canadian Pacific	12⅞
Cannon Mills	—
Case (J. I.) Co	28¼
Cerro de Pasco	7⅝
Chesapeake and Ohio	15½
Chic. and N. W	4⅞
Childs	—
Chi. Gt. West com	—
Chi. Gt. West pref	7
Chi. Mil. St Paul Pac com	1½
Chi. Mil. St Paul Pac pref	2½
Chic. Rock I. and Pac	5¾
Chrysler Motors	9⅛
Coca Cola	99¼
Colorado Fuel	6⅞
Columbia Gas	8¾
Commercial Solvents	6⅜
Congoleum Nairn	—
Congress Cigar	—
Cons. R. R. of Cuba	7
Consolidated Gas	52⅝
Continental Oil	5¼
Continental Can	27¾
Corn Products	33
Crucible Steel	—
Cuba Company	—
Cuban Amer. Sugar	—
Cuban Cane Sugar	¼
Curtiss Wright	1¼
Columbian Carbon	26¾
Coty Inc	—
Commonwealth South	2¾
D	
Davison Chemical	—
Delaware and Hudson	—
Delaware Lackawanna	13¼
Drug Inc	38½
Denver and R	—
E	
Electric Auto Lite	15¾
Electric Power Light	7¾
Electric Bond and Share	15¼
Erie	—
F	
Fairbanks Morse	—
Foster Wheeler	5¾
Fox Film	2½
Freeport Texas	15¼
G	
General Amer. Tank	18⅜
General Asphalt	—
General Cigar	—
General Food	34
General Ry Signal	15⅞
Gillette Safety Razor	18⅛
Gimbel Bros	—
Gold Dust	14
Goodyear	9¾
Goodrich	3¼
Graham Paige	1¾
Gt. West Sugar	4½
Granby Copper	—
Great Northern	11½
H	
Hershey Chocolate	—
Houston Oil	14
Howe Sound	—
Hudson Motor Co	4¾
I	
Illinois Central	10¼
Interborough R. T.	7½
Int. Cement	—
Inter. Combustion	¾
Int. Harvester	19¾
Inter. Nickel	6
J	
Johns Manville	11¼
J. Kayser and Co	—
K	
Kansas City South	—
Kelvinator Corp	6
Kelly Spring. Tire	1¼
Kennecott Copper	7½
Kreuger and Till	¼
Kroger Grocery	13¼
L	
Lambert	37¼
Lehigh Valley	9⅝
Lehman Corp	36
Liggett and Myers	50¼
Lima Locomotive	11¼
Loews Inc	23¾
Lorillard	14⅜
Louisville and Nashville	14
M	
Mack Trucks	14¾
Macy (H. R.) Co	35¾
Mathieson Alkali	—
Mexican Seboard Oil	7¾
Missouri Pacific	3¾
Montgomery Ward	7¼
Mo. Kan. and Tex com	—
Murray Corp of America	5¼
Miami Copper	—
N	
Nash Motors Co	12¾
National Cash Reg	9¾
National Dairy Prod	23¼
National Biscuit	33¾
National Power Light	11¼
Nevada Consol. Cop	[illegible]
New York New Haven and H	[illegible]
Norfolk and West	[illegible]
North American	[illegible]
North Amer. Aviat	[illegible]
Northern Pacific	[illegible]
O	
Ohio Oil	[illegible]
Otis Elevator	[illegible]
Owens Bottle	[illegible]
P	
Pac. Gas and Elec	[illegible]
Pacific Light	[illegible]
Packard Motors	[illegible]
Paramount Publix	[illegible]
Pathé Exchange	[illegible]
Penn. R. R. Co	[illegible]
Phillips Petrol	[illegible]
Pub. Ser. N. J.	[illegible]
Pullman Company	[illegible]
Puerto Rico Sugar	[illegible]
Pure Oil	[illegible]
R	
Radio Corporation	[illegible]
Radio Keith Orph	[illegible]
Reading Co	[illegible]
Republic Iron Steel	[illegible]
Reynolds Tob B	[illegible]
Royal Ducht	[illegible]
S	
Safeway Stores	[illegible]
Schulte Retail	[illegible]
Sears Roebuck	[illegible]
Shell Union Oil	[illegible]
Simmons Company	[illegible]
Sinclair Oil Corp	[illegible]
Southern Pacific	[illegible]
Southern Railway	[illegible]
St. Joseph Lead	[illegible]
St Louis and San Francisco	[illegible]
Standard Brands	[illegible]
Standard Gas and Elec	[illegible]
Standard Oil of Calif	[illegible]
Socony Vacuun Corp	[illegible]
Stewart Warner	[illegible]
Studebaker Corp	[illegible]
T	
Texas Company	[illegible]
Texas Gulf	[illegible]
Texas Pac Land	[illegible]
Timken Roller	[illegible]
Texas Pac Ry	[illegible]
Tob. Prods A	[illegible]
Tob. Prods	[illegible]
U	
Union Carbide	[illegible]
Union Pacific	[illegible]
United Aircraft	[illegible]
United Fruit	[illegible]
United Gas and Imp	[illegible]
United Corporation	[illegible]
Union Oil Cal	[illegible]
Union Cigar Stores	[illegible]
U. S. Ind Alcohol	[illegible]
U. S. Realty and Imp	[illegible]
U. S. Rubber	[illegible]
Utilities Pow and Light	[illegible]
United Carbon Co	[illegible]
V	
Vanadium	[illegible]
W	
Wabash comunes	[illegible]
Warner Bros Pic	[illegible]
Warren Bros	[illegible]
Western Maryland	[illegible]
Western Union	[illegible]
West Airbrake	[illegible]
West Elec	[illegible]
White Motors	[illegible]
Willys Overland	[illegible]
Woolworth	[illegible]
Y	
Yellow Truck	[illegible]

Mercado de Algodón

Enero	[illegible]
Marzo	[illegible]
Mayo	[illegible]
Julio	[illegible]
Octubre	[illegible]
Diciembre	[illegible]

"La Metropolitana"

COMPAÑIA NACIONAL DE SEGUROS, S. A.

JUNTA GENERAL DE ACCIONISTAS

CONVOCATORIA

De orden del señor Presidente de esta Compañía, en cumplimiento de lo dispuesto en el Reglamento [illegible] dificado de la misma, y según [illegible] acordado por el Consejo de Administración en sesión celebrada el [illegible] 30 de marzo último, se convoca por este medio a todos los señores ACCIONISTAS de la misma, a fin de que concurran a la sesión de la JUNTA GENERAL ORDINARIA que habrá de celebrarse en el local de las oficinas principales de la Compañía, Edificio «LA METROPOLITANA», O-Reilly y Aguacate, planta baja, el día VEINTE Y NUEVE del actual mes de abril, a las cuatro de la tarde.

En dicha sesión, en todo caso, se tratarán los asuntos enumerados en el artículo 14 del Reglamento; advirtiéndose que para tomar parte en la Junta es necesario poseer por lo menos una acción de la Compañía, con diez días de anticipación, durante los cuales el tenedor de acciones al portador deberá entregarlas en la Secretaría de la Compañía, Habana 86, tercer piso, a cambio del resguardo correspondiente. No se realizarán en los libros traspasos de acciones durante los expresados [illegible] días anteriores a la celebración de la sesión; pudiendo los señores accionistas, dentro del expresado plazo, examinar los libros de contabilidad con sus correspondientes comprobantes.

Y en cumplimiento de lo dispuesto en el artículo 9 del Reglamento modificado de la Compañía, se hace público para conocimiento de los interesados.

Habana, 13 de Abril de 1932.
El Secretario,
CARLOS REVILLA

N. GELATS & Co.
Habana — BANQUEROS — Aguiar 106-108
Vendemos cheques de Viajeros Pagaderos en todas partes del mundo y Cartas de Crédito Circulares en las mejores condiciones.
"SECCION DE CAJA DE AHORROS"
Recibimos Depósitos en esta Sección Pagando el 3 por 100 Anual. Todas estas operaciones pueden efectuarse también por correo.

Cada Pluma
debe pasar once rígidas inspecciones antes de ajustarse al cañón de la Parker Duofold. La minuciosidad de manufactura garantiza la facilidad para escribir.
De venta en los mejores establecimientos

La Pluma de FACIL Escritura
Parker Duofold
65

M.E.C.D. 2016

La mujer moderna con razón toma contra dolores Veramon

Otra conquista de la mujer moderna es el deporte. Forma parte esencial de la educación actual y se entrega a él con verdadero deleite. Si dolores o molestias propias de su sexo la privan de dedicarse a sus ejercicios favoritos, toma

VERAMON

que elimina casi instantáneamente el dolor y restablece el bienestar sin atacar al corazón ni producir ardores o cansancio. Un ensayo le convencerá.

Tubos de 10 y 20 tabletas. Sobres de 1 y 2 tabletas

Schering

SEGUIMOS OFRECIENDO

Mejores Modelos — Mejores Precios

¡¡Y el público se sigue aprovechando!!

CALZADO PARA SEÑORAS, CABALLEROS Y NIÑOS

Equipajes de todas clases

PELETERIA NUEVA — Crbe — Antiguo local de La Lucha

AGUILA y ESTRELLA

POTREROS INCENDIADOS

LAS MARTINAS, abril 16.

Ayer ardieron los potreros de la finca Santovenia, quemándose propiedades de la Viuda de Santovenia y de Domingo Gutiérrez. Varios niños corrieron peligro de perecer asfixiados por el humo. Los soldados de la Guardia Rural Fajardo y Mijants, se constituyeron en el lugar del hecho averiguando en sus investigaciones que eran los autores del incendio, el sirio Jaime Chaman y Miguel Verano. **Corresponsal.**

PROPIA PARA FABRICAR 12 casitas en el centro de la Habana, se vende la esquina de San José y Manrique, por la mitad de su costo. Para más informes, Zanja número 143, Mr. González, teléfono U-4163.

The FIRST NATIONAL BANK *of* BOSTON

Fundado en 1784

A-1181 Oficina Principal
A-7659 Sucursal Galiano 140
M-2828 Sucursal Monte 267

Llame a cualquiera de estos números, cuando necesite girar por check o por cable, en dollars, pesetas, francos, libras, etc. Obtendrá la mejor cotización del mercado.

Oficina de la Habana
Aguiar esquina a Lamparilla
Sucursales
Avenida de Italia 140 — Máximo Gómez 267
Santiago de Cuba — Cienfuegos — Sancti Spíritus

REBAJA IMPORTANTE

50%

SOLO POR 10 DIAS

FLOR SEDA DE 1a... 18 c. lb.

Colchoneta Personal..... $ 1.00
Colchón Camero..... $ 3.50

LIQUIDAMOS LA CAMISERIA TOTALMENTE:

Camisas de Vichí..... 60 y 70 Cts.
De Poplín, Finísimas..... 90 Cts.

NO SE DEJE ENGAÑAR CON LIQUIDACIONES FALSAS

LA LUISITA

MONTE NUMERO 121, ESQUINA A ANGELES

TELEFONO A-8107

Habaneras

LA GRAN BODA DE AYER

EN LA IGLESIA DEL CARMEN

En horas de la mañana.

La gran boda de ayer.

A las once, y en la Iglesia de Nuestra Señora del Carmen, invadida por una concurrencia numerosísima y selecta, se verificó el enlace de la bellísima y distinguida señorita Carmencita Rams y Ruiz y el joven, tan estimado, Amable Ordóñez de la Concha y Ortiz.

Ceremonia solemnísima.

Celebrada en un marco de suntuosidad y distinción.

El templo, regiamente decorado con plantas y flores e iluminado profusamente, era marco adecuado a la suntuosidad de la ceremonia.

Un adorno precioso, bellísimo, que hacía honor a la fama, a la alta nombradía de que disfrutan en el gran mundo habanero los hermanos Armand, los afortunados propietarios de **El Clavel**, el famoso jardín de Marianao, a quienes estuvo encomendado.

Los Armand, dando nuevas pruevas de su inventiva inagotable, de su gusto exquisito, su preparación y su poderío, llevaron a cabo un adorno que fué objeto de todas las celebraciones.

Con tal nombre **Matin d.amour**, quedó bautizado aquel adorno que pasará al catálogo de **El Clavel** para ser repetido, seguramente, en bodas de gran rango.

Una maravilla el altar.

Un prodigio de originalidad y buen gusto.

Aparecía tapizado todo de alelíes. los lindos alelíes blancos que florecen como una bendición en los dominios enormes del favorito **Clavel** y que constituyen una de las especialidades de aquel gran jardín.

Se veían también sobre la baranda del presbiterio como la espuma blanquísima que coronara la ola de espárrago enredada al barandaje.

Sencilla y bella la senda.

Elegantísima.

La marcaba un doble cordón de espárrago y por ella desfiló la gentilísima **fiancé** camino del ara santa de los amores.

Linda novia.

Ataviada con las galas nupciales.

En sus manos florecían los lirios, los aristocráticos **easter lillies** recogidos en forma de manojo y atados con una rica cinta de tisú de plata.

Un modelo finísimo de ramo—creación admirable de **El Clavel**—al que le fué puesto el nombre de **Carmita** en gracia a la novia que lo estrenó:

Llegó a sus manos como un regalo valiosísimo de su tía y madrina, la distinguida señora Lolita Rams de Gaye.

Padrinos la respetable señora Pilar Ordóñez de Ordóñez, madre del novio, y el caballeroso Monsieur Ernest Gaye, representante de la Compañía Trasatlántica Francesa.

Testigos por ella: el Representante a la Cámara doctor Juan Espinosa y los señores Fernando Bonet y José Ortega.

Y por el novio los señores Jorge Schueg y Bacardí, Cecilio Soto y Manuel Ordóñez.

Sean muy felices!

LA FESTIVIDAD DEL DIA

Santos del día.

Un saludo.

Es de felicitación cordial y afectuosa para una bella y elegante señora.

Quiero referirme a Mariana Venero, distinguida esposa del cumplido y muy simpático caballero Francisco Camps, Senador de la República.

No recibirá.

Por estar de paseo, en compañía de su esposo, recorriendo las costas de Cuba en su magnífico yate **Mariana**.

María Ana Bondet, respetable esposa del doctor Erasmo Regüeiferos ex-senador y ex-Secretario de Justicia y su hija Marianita Regüeiferos.

También es el santo y me complazco en felicitar a la señora Mariana Valdivia, distinguida esposa de Malaret.

Mi felicitación a todas.

Muy afectuosa.

BODA ELEGANTE

En el Carmen.

La boda de anoche.

Simpática ceremonia que dejó unidos para siempre a la encantadora y bellísima señorita Margarita Chaple y López-Gavilán y al señor Abelardo R. Guzmán y Lluy, joven estimadísimo.

Los padres de la desposada, los estimados esposos Andrés Chaple Domenech y señora Carlota López-Gavilán de Chaple, fueron los padrinos.

Cinco los testigos por parte de Margarita.

El doctor Guillermo Chaple y los señores Carlos A. Fernández, Manuel Basalte, Luis Morera y Enrique Llampay.

A su vez, como testigos del novio, suscribieron el acta matrimonial los señores Rafael Martínez, Manuel Llano, doctor Ernesto Arias, Alfredo Arias y Luis López-Gavilán.

Testigos de la ceremonia civil fueron, por la novia, los señores Carlos A. Fernández y Rogelio Mesa y por su elegido, los señores Armando Higuera y Rafael Martínez.

Los nuevos esposos han ido a pasar a Cojímar los primeros días de su luna de miel.

Reciban mi felicitación.

ORQUESTA SINFONICA

El concierto de hoy.

En el Auditorium.

Concierto mensual de abono que ofrece a sus asociados la Orquesta Sinfónica de la Habana, el gran conjunto orquestal que tan acertadamen conduce bajo su sabia batuta el maestro Gonzalo Roig.

Pepito Echániz, nuestro gran pianista, actuará somo solista.

Los socios de Pro-Arte Musical tienen libre acceso a los conciertos de la Sinfónica.

Bastará la presentación del recibo de marzo el de abril.

A propósito de Pro-Arte.

El cuadro de declamación de aquella sociedad ofrecerá en la tarde del próximo miércoles una bellísima comedia musical: **La mosquita muerta**.

A reserva de publicar oportunamente el programa, me complazco en anticipar la noticia.

Tan grata para los socios.

La calidad es lo que importa. El café de mejor calidad es "EL BOMBERO" GALIANO 120. A - 4076

En PASTELERIA FINA, lo mejor que se fabrica

ASOCIACION DE DAMAS DE LA COVADONGA

Director: Dr. ELPIDIO STINCER

CLINICA: 17 No. 55 esquina a J. VEDADO

Asistencia médica y quirúrgica, visita a domicilio, laboratorio, farmacia, rayos X, servicio dental.

Solicite el Reglamento, pida informes, asociése hoy mismo.

TELEFONO: F-2555.

Puerto

Los nuevos agentes de la Trasatlántica española.— Ayer tarde, tuvo efecto el acto de hacer entrega don Manuel Otaduy, quien por muchos años ha desempeñado el cargo de Agente general de la Trasantlántica española en la Habana, a los nuevos Agentes, los Gerentes de la firma Naviera, García y Diaz, establecidos también por varios años en New York y la Habana.

Los Señores García y Diaz, han determinad, como ya publicamos, refundir en una sola, sus oficinas, tomando todo el costado que da al mar, de la Lonja de Comercio, planta baja, en la que mañana lunes comenzarán a actuar.

Al retirarse don Manuel Otaduy, de la vida activa de los negocios comerciales, dejó un nombre nimbado por el prestigio y numerosos amigos en todos los órdenes, que respetan su determinación al retirarse después de tantos años de luchas.

Deseamos a los señores García y Diaz, éxitos en su nueva gestión.

Tres barcos con lubricantes.—Tres fueron los barcos que ayer arribaron a puerto conduciendo lubricantes: el tanque de bandera inglesa, San Zotico, que procedia de Puerto México, con petróleo; el americano Henry L. Sinclair, de Houston, Texas, con gasolina y kerosina y el de igual nacionalidad Walter De Munson, con gasolina.

El arribo de estos barco producirá una buena suma de dinero al Estado, como derechos de importación.

El Estrada Palma —El ferry Estrada Palma, llegó de Key West, con wagones de carga general.

El Oriente.— Procedente de New York, llegó el turbo eléctrico Oriente de la Ward Line, que trajo carga general y 62 pasajeros entre ellos los señores Harry Brady y señora; Noel Buchs, vice-presidente del Trust Company of Cuba, Arturo Cabot. Ana Capote, Frank Cusack y señora Concepción Dumois y señora; San Feber y señora; Sara Galletti e hija, María García, Pedro Gómez, Harry Griffin, Charles Hiris, el editor americano Walter Muelle, Mariano Martínez, Martín Rubin, y señora; Carlos Smith, Eugenio Sosa y familia, Gabino Uranga, Isabel Ventura Manuela Villaverde, Charles Ward, Henry Wellman y señora y otros.

Devolución de visitas — Tanto el Secretario de Estado interino doctor Averoff, como el Mayor de la Ciudad, señor Tirso Mesa, devolvieron ayer a los marinos de la Juan Sebastián Elcano, la visita que le hizo el Comandante de dicho barco escuela español.

El doctor Ramón Grau San Martín —En el vapor Cuba y en compañía de sus familiares, embarcó ayer para los EE. UU. el ex-Catedrático de la Universidad Nacional doctor Ramón Grau San Martín, a quien acudieron a despedir numerosos amigos.

La esposa de Sergio Carbó — También embarcó en dicho vapor la señora Clara Yañez de Carbó, esposa del señor Sergio Carbó, Director de «La Semana».

Otros pasajeros del correo de la Florida, fueron los señores Arturo Serram John Murphy y señora Nieves Renedo, Patick Reilly, James Ford y señora, Juan y José Sabatés, Armando Rosales y familia, María Fernández, Luís F. Gutiérrez, Eligio Sardiñas, María Llerenas, Carmen Castellanos, Miguel Serrano y familia, Feliciano de la Torre y señora, Francisco Arango, Angela Massari.

Casos de policía —La policía del Puerto conoció de los siguientes casos, René A. Abreu, vecino de Paula No. 57 Pablo Martínez de San Joaquín 33, Antonio García de Paula 98, Eleuterio Gallardo sin domicilio, fueron arrestados por sospechas de que iban a cometer un hurto, acusación que ellos niegan.

El Aduanero No. 198 arrestó a Vicente Navarro de Villanueva No. 29 y a José Rosales de Acierto No. 10 y Manuel Tabera de Villegas 49; por que estaban en el muelle de Paula cerca de una tonga de carga en actitud sospechosa y al verlo se dieron a la fuga, estimando el agente que trataban de hurtar algo.

Salidas —Salieron ayer el Cartago, para New Orleans, el Cuba y el Estrada Palma, para Key West, el Oriente para New York y el Walter D. Munson, para New Orleans.

El Florida —De Key West y conduciendo pasajeros llegó el vapor americano Florida.

Delegados de Buenos Caminos — Por este vapor han llegado los ingenieros señores J. L. Kirpatrick, Presidente de la United States Good Roads Ass., el Capitán Clark Sterne, William Porter, Jack Rice, Presidente de la Cámara de Comerciode Miami y hasta un total de 50 personas que asistieron a la Convención de Buenos Caminos, celebrada en Miami.

Delegados de la municipalidad y del Mayor de la Ciudad y Comisión de Turismo, acudieron a recibirlos.

Además llegaron los señores Leureano Marquez, Juan Henriquez y familia, Sebastián Cabrera, Antonio A. Ramos, el banquero James Snider y los periodistas Burnes Jones y John A. Rentres y William Fox el peliculero, Mr. John L. Stoward y señora.

RECIBIMIENTO A UN GRUPO DE CONCURRENTES A LA CONVENCION DE CAMINOS

El Mayor de la Ciudad señor Tirso Mesa, después de concurrir ayer al buque-escuela español «Juan Sebastián Elcano», a devolver la visita de cortesía que se le hiciera el día anterior por el comandante de esta nave y por el Excmo. señor embajador de la República Española, dispuso todo lo conducente para que se recibiera dignamente al presidente de la Cámara de Comercio de Miami, Mr. Rice y a su acompañante mister Kickpatrick, presidente de la Convención de Buenos Caminos, que acaba de efectuarse en dicha población floridana.

Numerosos miembros de esa Convención, terminada la misma, se tras ladan a la Habana a pasar varios días de descanso, antes de dedicarse a sus habituales ocupaciones en sus respectivas localidades de los Estados Unidos.

POLVOS DE ARROZ

ISAFLOR

Perfumería del Rey

5 CENTAVOS EL SOBRE

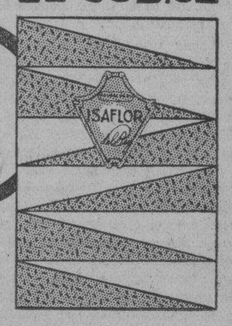

Los polvos de arroz *Isaflor* constituyen una verdadera innovación en la venta de este artículo: la máxima calidad y cantidad por el mínimo precio.

Adquiera un sobre *Isaflor* y usará los polvos más deliciosamente perfumados, hechos especialmente para el clima de Cuba. Son finos, impalpables y adherentes, dejando una agradable sensación de frescura en el cutis. Eliminan la grasa.

DE VENTA EN TODAS PARTES

IDEAS PAZOS - TEL. A-0384

Palacio

EL PRESIDENTE

Continúa ausente de la capital el Presidente de la República, que pasa los días finales de semana en su finca de verano de Santiago de las Vegas, dedicado al descanso.

Hoy en las horas de la noche o acaso mañana por la mañana, regresará a Palacio el General Machado

INFORMANDO

El Secretario de la Presidencia Don Ricardo Herrera, despachó durante el día de ayer en Palacio, comunicándose por teléfono oficial con el Jefe de la Nación, al que le informó ampliamente de los asuntos del día.

VISITANTES

Muy contados fueron los visitantes a Palacio ayer. En la mañana y al medio día acudieron visitando al Secretario de la Presidencia, los jefes de la Secreta y de la Policía Nacional Comandantes Trujillo y Carrerá, respectivamente. También fué visita a Palacio el Senador doctor Francisco María Fernández.

AGRADECIDO EL PRESIDENTE DE ESPAÑA

Ayer se recibió en Palacio el siguiente mensaje de agradecimienot, que el Presidente de la República española Don Niceto Alcalá Zamora, envía al Presidente de Cuba, como respuesta a la cordial salutación que le fuera enviada por el General Machado en ocasión del primer aniversario de la España republicana:

MADRID, abril 15 1932.

Presidente República de Cuba.

Habana.

Agradezco muy sinceramente felicitación primer aniversario República ruégole acepte mis mejores deseos felicidad personal Vuestra Excelencia noble nación cubana.

Niceto Alcalá Zamoar,
Presidente República Española.

Sintonice la Estación C M W. EL DIARIO HABLADO A las 7 y 30 a. m., 1 p. m. y 6 p. m.

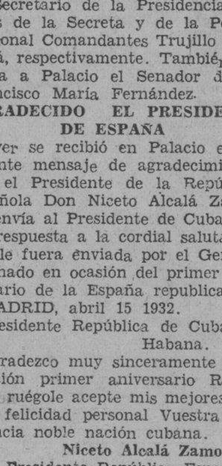

ADIOS CALLOS Y DOLORES

APLIQUESE

BLUE-JAY

(EMPLASTO)

BAUER & BLACK

CHICAGO, U.S.A.

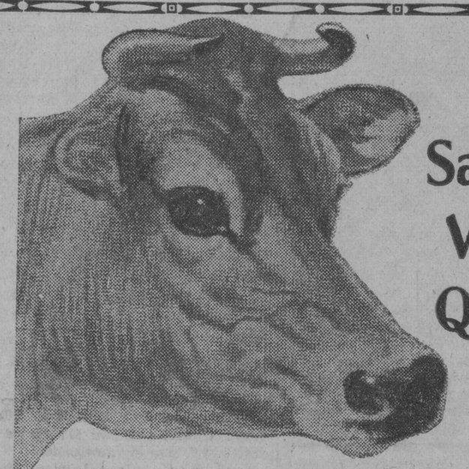

Sabe Vd. Que

"Hay una Diferencia en Leche?"

Leche de Vitalidad de Vacas de Vitalidad Produce Personas Vitales

En la reciente Exposición Nacional de Industria Animal se nos concedió un premio especial de Gran Campeón por "leche del más alto mérito" debido a la

Leche Ward Tip-Top

producida de nuestras vacas de pura raza Jersey, todas de salud y vitalidad tan resplandecientes, que resultó ser la mejor leche y de más riqueza en crema, producida en este concurso Nacional.

La Leche Ward demostró ser Diferente. Mucho mejor que ninguna otra.

Con la Leche Tip-Top retamos al mundo. Es leche cruda, justamente pura tal como la naturaleza confía que sea la leche de vacas limpias, bien alimentadas y de salud vital. Todas ellas están libres de garrapatas de ganado y de fiebre de garrapata. Son regularmente examinadas contra la tuberculosis. No hay ninguna otra cría lechera comparable a ellas en vitalidad en Cuba.

No hierva la Leche Ward

Porque la hervidura de cualquier leche producida en la Finca Patricia, es innecesaria; la hervidura rebaja el valor nutritivo y puede ser dañina porque destruye las vitaminas y sales minerales.

Si Vd. es como Santo Tomás—visite el lugar de donde se surte de leche—después visite la Finca Patricia y vea y sepa por si mismo que

"Hay una Diferencia en Leche"

¿Que cuesta más? Si, desde luego. No podríamos cobrarle a Vd. lo que ella en si vale; nuestro precio de 25 cts. por quart, es, por su valor alimenticio, un precio muy ventajoso, debido a que contiene más substancias nutritivas y vitaminas que cualquier otro artículo alimenticio que Vd. pudiese comprar por el mismo importe. Además, es toda leche pura. No se le añade ni se le quita nada—producida limpia sin contaminación con excremento de animales o peligrosas adulteraciones. En comparación, cualquier otra leche ofrecida en la Habana es cara a cualquier precio.

Tenga mucho cuidado con la Leche Adulterada. Echele agua a la leche Vd. mismo si así lo desea, pero use el agua de la ciudad.

"Deseamos ser su Lechero"

Cremería de Ward — Telefonee su orden hoy al F-3133

"Consulte a los Consumidores de Ward—Ellos Saben"

I.E.C.D. 2016

ESCENARIO Y PANTALLA

LOS PROGRESOS DEL CINE HISPANO-PARLANTE

Ramón Pereda, uno de los principales intérpretes de «Hombres en mi vida»

NO puede negarse que el desdén del público por las películas habladas en nuestro idioma estuvo, en principio, perfectamente justificado. Por razones de opulencia económica y de organización industrial era lógico que Hollywood monopolizase la producción parlante tanto en inglés como en nuestro idioma.. Prácticamente ejerce aún ese monopolio, aunque en Inglaterra, en Francia y en España se hayan producido ya y se estén produciendo películas anglo e hispanoparlantes. El caso es que Hollywood se encontró en la necesidad de anticiparse a las naturales demandas de su mercado español y echó mano de los recursos más próximos a su alcance para lograrlo, sin reparar mucho ni poco en su licitud y eficiencia. El resultado es lo que pudiéramos llamar la «edad de piedra» del cine hablado en español, de la cual no hemos salido aún enteramente.

Pero negar que desde el primer «talkie» hispano hasta los últimamente producidos ha habido progreso—y gran progreso en casos aislados—es encastillarse en una posición sistemática e intransigente. En un principio el yanqui, con su óptica limitada, creyó poder satisfacer las exigencias del público hispánico con producciones de poco más o menos. No reparó que el cine en español seguía contando con un rival invencible: el cine inglés. Al cabo ha tenido que convencerse de que para el éxito de aquél es indispensable colocarlo a la altura de éste e invertir, por tanto, en las películas hispanoparlantes el mismo lujo de «sets» y de técnica fotogénica de que hace derroche la película angloparlante.

En más de una película hemos visto llevado a la práctica este postulado indiscutible. Recordemos, por ejemplo, «El Código Penal» de la Columbia. Pero acaso en ninguna se ha practicado con tanto rigor como en «Hombres en mi vida», producción de la misma compañía que mañana veremos en el «Campoamor».

Se trata de la versión española de una película que en inglés se «filmó» con gran esmero, bajo el título de «Men in her life». Los mismos «sets» se emplearon en una y otra versión. Dos artistas de la inglesa actuaron en la española. Y la sustitución de las primeras partes se hizo utilizando artistas de nuestra habla, pero largamente avezados ya a presentarse ante el proyector y el micrófono, como Lupe Velez, Ramón Pereda, Gilbert Roland (Luis Alonso) y Carlos Villarías.

Ante el fracaso económico de las películas habladas en español durante su primer año de prueba, se pensó seriamente en abandonar ese aspecto de la producción. Hoy es posible que las compañías se hayan convencido de que sólo a ellas era imputable ese fracaso. Con películas como «Hombres en mi vida», que acusan ya en técnica y en montaje un progreso decisivo, muy otro hubiera sido el resultado.

Francisco ICHASO.

NOTAS

EL JUEVES: «LOS PAYASOS», EN PAYRET

María Fantoli, que cantará el jueves «Los Payasos» en «Payret» con el tenor Randaelli y el barítono Ordóñez

Bajo la experta dirección del maestro Giusti se están ensayando «Los Payasos», la dramática obra de Leoncavallo con que se presentará el jueves 21 en el teatro «Payret» el gran tenor italiano Giuseppe Radaelli.

A juzgar por los ensayos la obra saldrá espléndidamente. Augusto Ordóñez, el notable barítono, y María Fantoli, una de nuestras más valiosas sopranos líricas prestan su concurso a la interpretación. Vicente Llamazares, un joven barítono de bella voz y depurada escuela, hará el Silvio. Una buena orquesta y una nutrida masa coral completarán el espectáculo, que será montado de acuerdo con todas sus exigencias artísticas.

El sábado 23 se cantará «Tosca», por Radaelli, Caridad Suárez y Ordoñez.

Se han señalado precios al alcance de todos los bolsillos. La luneta solo costará $2.00.

UN ATRACTIVO PROGRAMA EN EL ENCANTO

«Con la peor intención», deliciosa farsa interpretada por Paul Lukas, Sidney Fox y Lewis Stone sigue en los carteles del «Encanto». Es una película que ha entretenido sobremanera al público, haciéndole reir con sus escenas picarescas. Toda la obra se desarrolla en un ambiente de gran lujo.

Esta tarde, a partir de la una y media, habrá una gran matinée, exhibiéndose películas adecuadas y presentándose el magnífico «Encanto Show» en el que toman parte la bella y juncal bailarina española Celinda; María Cervantes, que cada día escucha estruendosas ovaciones en su interpretación de lo popular cubano; el simpático y aplaudido trovador Guyún, que se acompaña a la guitarra y canta juntamente con María Cervantes en números de gran originalidad y atracción y la celebrada orquesta Le Batard, que a juzgar por los sufragios del público se ha colocado la primera entre las agrupaciones de su clase.

En las tandas de las 5 y media y 9 y media «Con la pero intención» y «Encanto Show».

«MANOS CULPABLES», EN CAMPOAMOR

Gran matinée ofrece hoy Campoamor de una a cinco y media, con un Noticiario, la comedia Llama a un Policía, el cartón «Aventuras de Periquín», el interesante drama de misterio «Manos Culpables» y la suntuosa producción «La Princesa de 5 y 10» con Marion Davies, Leslie Howard, Richard Bennett, Irene Rich Mary Duncan.

En los turnos de tarde y noche, últimas exhibiciones de Manos Culpables, donde vemos al gran actor Lionel Barrymore, secundado por Kay Francis, Madge Evans y Polly Moran.

Mañana «Hombres en mi vida» una estupenda producción con el mejor reparto que se ha utilizado en películas habladas en español. Lupe Velez la ardiente protagonista de numerosas películas, es la heroína. Ramón Pereda que goza fama de ser el mejor actor de habla española es uno de los hombres que aman a Lupe, Gilbert Roland el arrogante actor, es uno de los héroes y Carlos Viliarias el eminente protagonista de «El Código Penal», aparece en un papel muy adecuado a su personalidad.

«DESILUSION» Y UN BUEN «SHOW» EN FAUSTO

Una gran matinée anuncia para hoy «Fausto». Además de «Desilusión», la bella película que interpretan Marian Marsh, Anita Page, Warren William y Regis Toomey y que lo mismo interesa a grandes que a chicos, se exhibirán otras películas especiales para los niños y se presentará el magnífico «show» de la Siboney Review que bajo el título de «Visión Criolla» tanto éxito ha obtenido en estos días. Figuran en él canciones admirablemente cantadas por Rosario García Orellana, números por el Trío Matamoros, solo y con la orquesta; bailables por la simpática pareja Valencia y originales y sugestivas interpretaciones de música popular por la excelente Orquesta Siboney, que dirige el maestro Brito.

A las 5 y media y 9 y media «Desilusión y el «show».

Mañana, estreno de «Beau Ideal» continuación de «Beau Geste» y superior a esta en todos sentidos.

BRILLANTES FUNCIONES EN EL NACIONAL

Tanto en la matinée como en los turnos de 5 y media y 9 y media se exhibirán hoy dos espléndidas películas: «Camarote de Lujo», por Edmund Lowe y Lois Moran y «Lobos de mar», por Charles Morton y se pondrá en escena la aplaudida refunción en un acto de la bella opereta de Strauss «El Soldado de Chocolate», dirigida por el maestro Muguerza e interpretada por la simpática Estela Echazábal, el tenor Francisco Naya, el actor cómico Paco Salas y el cuerpo de baile.

En la matinée habrá reparto de juguetes entre los niños.

Los precios que rigen en todas las tandas son a base de $0.30 y los niños $0.20.

Mañana cambio completo de programa con nuevo «show», integrado por canzonetistas, bailarinas, coupletistas, diez «girls» y una gran orquesta.

MAÑANA EN EL AUDITORIUM

Mañana, a las 5 y media tendrá efecto en el «Auditorium» la función en honor de Guillermo de Mancha, el excelente actor, actualmente en funciones de director del Cuadro dramático de la Sociedad «Pro Arte Musical».

Los componentes de este cuadro, como una deferencia a su maestro, llevarán a escena una de las más bellas y difíciles zarzuelas del repertorio español: «Gigantes y Cabezudos».

Además se representará una comedia recientemente estrenada con gran éxito en Madrid: «Las Víctimas de Chevalier», por Guillermo de Mancha y un grupo de artistas.

Cartel del Día

POR LOS TEATROS

NACIONAL —Matinée y tandas Lobos del Mar, Camarote de Lujo, y El Soldado de Chocolate.

PRINCIPAL DE LA COMEDIA .—No hay función.

PAYRET. —Matinée y tandas El palmista, Soñadores de la gloria, con prólogo de Ordoñez.

MARTI.—Matinée: La Virgen de la Palma. 8.45 Fiebre del Loro y 1.30 Las Sensaciones de Julia.

ALHAMBRA.—Matinée Terremoto de Oriente y Revista en Cueros. Noche. Mercado de Placeres. La Revista en Cueros y Terremoto de Oriente.

POR LOS CINES

CAMPOAMOR— Matinée: La princesa de 5 y 10 y Manos culpables. En tandas elegantes: Manos Culpables

ENCANTO—Matinée y tandas: Comedias, con la peor intención y Variedades.

FAUSTO —Desilusión y Siboney Review.

RIALTO—A todas horas: Comedias y estreno de Honrarás a tu madre.

REGINA.—Alma Libre y Los calaveras.

NEPTUNO— Mi pecado, Cantos de sirena, la pelea de Chocolate—Abad etc. etc.,

TRIANON—El jardín maldito y De Pura Sangre.

RIVIERA.—Virgencita y El cisco Kid.

OLIMPIC.—Eran Trece y Huérfanita.

VIVES.—El campeón de si mismo.

WILSON— Virgencita. Cisco Kid.

IMPERIO—El Secreto del abogado.

INGLATERRA.—Virgencita y Cisco Kid.

VERDUN—Hijo del Destino y Tormentos de Pasión.

LARA.—El hombre que asesinó.

MODERNO.—Hijo del Destino y De Parranda.

VALENTINO.—Los perseguidos, El Cliente seductor y Una Tragedia humana.

LIRA.—Eran trece y Huérfanita

UNIVERSAL.—Hombres sin ley y El genio loco.

CUBA—Tragedia Humana y Los Perseguidos.

ACTUALIDADES—Eran trece y Vidas Truncadas.

NORMA.—La Despreciada, Deseo Supremo.

ROJO.—Camarote de Lujo y Siempre Adiós.

ESCENA

MARTI.—FUNCION TARDE Y NOCHE

Esta tarde a las tres, se celebrará una gran matinée poniéndose en escena **LA VIRGEN DE LA PALMA, y** Mosaicos Martí, por Raquel Domínguez, Coro de vicetiples, Luisa y Mercy y El Sevillanito. Por la noche a las 8.45 **La FIEBRE DEL LORO.** A las 10.30 **Las Sensaciones de Julia,** de A. Rodríguez, G. Roig. y Anckermann. En preparación **LOCURAS** revista de gran aparato, de María Teresa de la Cruz Muñoz, música de Jaime y R. Prats. El martes 19 estreno de **Luces Habaneras.**

PRADO.—"UNA TRAGEDIA HUMANA"

Tres funciones regias para hoy: matinée de 1 a 5 p. m. con las comedias Su Chico Pianista, Oh; Teddy, episodio 2 de El Terror de la Selva y las producciones UNA TRAGEDIA HUMANA, de Silvia Sidney, y CALLES DE LA CIUDAD, de Gary Cooper. Grandes regalos a los niños. Mayores 30 cts; niños 20 cts. Por la noche todo el programa, desde 7 y 30 P. M.

PANTALLA

NEPTUNO.—"MI PECADO" "CANTO DE SIRENA"

A las 10.30 a. m. un cartón y MI PECADO. 20 cts. Grandioso programa en matinée de 1 a 5 p. m. con revista, episodio 5 de El Terror de las Selvas, la comedia El Plomero. MI PECADO, de Tallulah Bankhead CANTOS DE SIRENA, de Jack Holt. De Parranda, por el Ratón Mickey y al final la pelea de Chocolate-Abad Luneta 3 cts; niños 20 A las 5.30 MI PECADO, revista y cartón 30 cts Por la noche a las 8, episodio, a las 8 y 30 Cantos de Sirena y a las 9 y 30 MI PECADO y cartón y la pelea Chocolate—Abad. 30 cts toda la función.

TRIANON.—"JARDIN MALDITO" "PURA SANGRE"

Matinée a la 1 y 30 con El Jardín Maldito, de Ronald Colman De Pura Sangre, de Clark Gable, revista, muñequitos y episodios. En tandas de 5 y 15 y 9 45 estreno de El Jardín Maldito, gran film de Ronald Colman. Turno de 8 y 15 De Pura Sangre. Mañana El Jardín Maldito.

RIVIERA.—"VIRGENCITA" J. GAYNER.

En tandas elegantes VIRGENCITA de Janet Gaynor, y variedad. Matinée a la una y 30 con Virgencita y Cisco Kid, de Warner Baxter, episodio y comedia. Mañana Virgencita y Casados en Hollywood.

TOSCA.—EL ESPECTACULO DE LA ALEGRIA

En matinée tanda y noche presentación de RODOLFO AREU, el único imitador de Charles Chaplin, 20 artistas en uno solo, con Elba del Villar y Fernandita Areu, la niña con alma de mujer. En esta función AREU presentará el sketch cómico espeluznante FRANKENSTEIN — VICE VERSA o El Crimen Sensacional. A la 1 y 15 Los Perseguidos Una Tragedia Humana y variedades luneta 20 centavos; niños 15; balcony 10. 8.30 todo el programa. Luneta 30 centavos; niños 15; balcony 15 cts.

VERDUN. RAMON NOVARRO

Programa triunfal el de hoy EL HIJO DEL DESTINO de Ramón Novarro, Tormentos de Pasión. Comedia y revista. Matinée mayores 20 niños 10 cts; Noche 20 damas y niños, 30 caballeros.

FAUSTO. "BEAU IDEAL"

Próximo está ya su estreno. Hemos llevado a su ánimo el por qué creemos que esta producción gustará a todos, y la razón de que «no necesita adjetivos» RADIO PICTURES sabe que BEAU IDEAL no necesita ponderaciones. En síntesis, hemos dado a conocer todo lo que BEAU IDEAL encierra. Se estrena mañana.

REGINA "ALMA LIBRE"

Hoy ALMA LIBRE, de Norma Shearer y Clark Gable. Los Calaveras, en español de Laurel y Hardy comedia cartón y revista 20 cts hasta 7 y 30 p. m. después 30 mayores. Mañana en todos los turnos ALMA LIBRE martes UNA TRAGEDIA HUMANA.

WILSON. "VIRGENCITA"

Hoy se estrena VIRGENCITA de Janet Gaynor, y Cisco Kid, de Warner Baxter, 10 cts niños, 20 mayores en matinée y noche. El martes La Edad de Amar.

INGLATERRA. "VIRGENCITA"

Hoy Virgencita de Janet Gaynor, comedia y Cisco Kid de Warner Baxter 10 cts niños, 20 mayores, día y noche. El jueves la Edad de Amar pronto UNA TRAGEDIA HUMANA

OLIMPIC. GRAN MATINEE

Hoy gran matinée con EL HIJO DEL DESTINO, de Ramón Novarro POBRE TENORIO de Buster Keaton comedia y variedad. A las 5.15 y 9.30 Hijo del Destino. 8.15 Pobre Tenorio.

MODERNO. GRAN MATINEE

Hoy EL HIJO DEL DESTINO de Ramón Novarro, variedad, episodio de Isla del Peligro. De Parranda de R. Denny y comedia. Hasta las 6 p. m. 20 cts; después 30 mayores, 10 niños.

IMPERIO. GRAN PROGRAMA

Matinée 10 cts niños, 15 mayores, con El Secreto del Abogado. «24 Horas», Cliente Seductor, de Chevalier, en español, cartón y episodio 14 de Tarzán el Tigre. Noche 10 cts niños, 20 mayores.

VIVES. "REY VAGABUNDO"

Hoy en matinée El Campeón de Si mismo. Episodio 1 de El Tigre del Destino y El Rey Vagabundo. A las 5.30 El Rey Vagabundo. Noche todo el programa.

UNIVERSAL. "GENIO LOCO"

Matinée y noche EL GENIO LOCO de J. Barrymore Hombres sin ley y comedias. Mañana La última emboscada y Precio de una Traición.

LIRA. "ERAN 13"

La film en español ERAN 13 y Huerfanita de Janet Gaynor, con comedia. van en matinée y noche 10 cts de día; noche 10 damas y niños 20 caballeros.

CUBA. "TRAGEDIA HUMANA"

En matinée, tanda y noche UNA TRAGEDIA HUMANA, de Silvia Sidney, Los Perseguidos, de Clara Bow comedia y revista. Mañana La Araña y Eran 13.

ACTUALIDADES: "ERAN 13"

Hoy, día y noche ERAN 13 en español, Vidas Truncadas, de An Harding, y comedia 10 cts matinée; noche 10 damas y niños, 20 caballeros Tertulia 5 cts.

LARA. "EL HOMBRE QUE ASESINO"

Hoy El Hombre que asesinó, en español. Un hombre de mundo, de William Powell y comedia 10 cts niños 20 mayores.

Encanto hoy
GRANDIOSA MATINEE
de 1½ a 5½
CARTONS, COMEDIAS,
Revista Sonora Paramount.
la gran película
MIA PORQUE SÍ
con GARY COOPER
la producción UNIVERSAL
CON LA PEOR INTENCION
con PAUL LUKAS y SIDNEY FOX
el episodio 5 de
LUCHANDO con BUFFALO BILL
NUEVA presentación de
GUYUN - MARIA CERVANTES
CARIDAD SUAREZ - CELINDA
y la ORQUESTA LE BATARD

En tandas de 5¼ 7½ y 9½
la producción UNIVERSAL
CON LA PEOR INTENCION
COMEDIAS - REVISTA y
el conjunto artístico con
LA ORQUESTA LE BATARD

Viboreñas

Margarita Chaple y López-Gavilán
Abelardo R. Guzmán y Lluy.

Boda la de anoche que contaba con todas mis simpatías por tratarse de una gentil viboreña, señorita muy admirada por su delicada belleza y elegancia, y de un joven perteneciente a muy apreciable familia, unidas a ellas por antigua amistad.

Margarita y Abelardo junto con sus padres y hermanos tuvieron la atención de invitarme al solemne acto que por siempre los ha unido, para la más intensa alegría de sus amorosos corazones, y no podía dejar de referirme a su enlace.

Fué en la iglesia de Nuestra Señora del Carmen, a las nueve y media de la noche, hora en la que ya se encontraba completamente ocupada por una distinguida concurrencia, llegando momentos después la gentilísima Margarita de brazos de su padrino el señor Andrés Chaple y Domenech, autor de sus días, pudiendo admirarse a una novia muy sugestiva extremadamente.

Fué en la iglesia de Nuestra Señora del Carmen, a las nueve y media de la noche, hora en la que ya se encontraba completamente ocupada por una distinguida concurrencia, llegando momentos después la gentilísima Margarita de brazos de su padrino el señor Andrés Chaple y Domenech, autor de sus días, pudiendo admirarse a una novia muy sugestiva extremadamente.

Madrina fué su amante mamá, la distinguida dama Carlota López-Gavilán de Chaple.

Testigos: el doctor Guillermo Chaple y los señores Carlos A. Fernández, Manuel Basalte, Luis Morera y Enrique Llampáy.

Lo fueron por Abelardo: el doctor Ernesto Arias y los señores Rafael Martínez, Manuel Llano, Alfredo Arias y Luis López-Gavilán.

A los solemnes acordes de la hermosa Marcha de los Novios abandonaron el templo dichosísimos y sonrientes los nuevos esposos, escuchando interminables y cariñosas felicitaciones.

La boda civil la efectuaron el día anterior con los testigos señores Carlos A. Fernández y Rogelio Mesa, por Margarita; y los señores Rafael Martínez y Armando Higuera por Abelardo.

Que en su nuevo estado disfruten de todas las venturas que sólo les está reservada a los seres afortunados como ellos, son mis deseos.

LA BODA DE HOY

Será a las nueve y media de la mañana en la capilla de los Pasionistas, Buenaventura y Vista Alegre.

Son los novios la bella figulina Isabelita Rodríguez y Peraza y su dichoso prometido el joven Manolo A. del Valle.

Muchas felicidades anticipadamente les deseo.

BODAS DE MAYO

Y continuando el más agradable de los temas, me referiré a la que puedo anunciar ya para el próximo mes, siendo los novios una señorita muy graciosa y un joven muy laborioso y estimado.

La sugestiva trigueña señorita María Puig y Armenteros, prima de la gentil viudita Bertha Puig, y Antonio Llop y Llop.

Ya he sido invitado por María, y segura esté de que me complaceré en presenciar el acto que por siempre la unirá a su afortunado elegido.

Para ella y para «Tony» es mi más afectuosa enhorabuena, a éste porque pronto será poseedor del más bello manojito de prometedoras ternuras, que bien se merece por su intenso amor.

AGUAS DEL JORDAN

Las ha recibido un monísimo niño, primogénito de los jóvenes esposos distinguida dama Pastora García Ríos y el querido y siempre deferente amigo Lorenzo Camps.

Se efectuó en nuestra iglesia parroquial ante nuestro querido párroco el presbítero José Rodríguez Pérez.

Madrina fué la gentil señorita Mercedes García Ríos, tía del nuevo cristianito, y el amiguito muy querido «Bebo» Guasch y López, hijo de la bella dama Ofelia López y mi excelente amigo doctor Baldomero Bienvenido Guasch.

Después en la más absoluta intimidad se reunieron en su residencia de la calle O-Farrill, y se hicieron muchos y muy cariñosos brindis por el futuro banquero, en cumplimiento de le ley de herencia.

Mi más expresiva enhorabuena dedico a sus padres y padrinos y un beso muy cariñoso a «Lorencito».

SRTA. ZAIDA NUÑEZ

La graciosa amiga, japonesita muy admirada por su belleza y su ameno trato.

Zaida celebra hoy su cumpleaños y sus días, y yo que sinceramente la admiro, no podía dejar de felicitarla.

Lo hago dedicándole mis más fervientes votos por su inquebrantable felicidad.

SRTA. GRACIELLA DIAZ BLANDINO

De nuevo recuerdo, en nombre de tan bella figulina, presidenta de la Ass. de Antiguas Alumnas del Colegio La Sagrada Familia, que hoy a las nueve de la mañana se efectúa una importante junta en el salón de actos del mismo.

A todas sus compañeras ruego la más puntual asistencia.

SRTA. SERAFINA DIAZ HERRERA

Fué ayer el cumpleaños de esta bella y muy graciosa amiguita y en su residencia se reunieron sus amistades íntimas para felicitarla y ofrendarle muchas flores.

No es tarde para dedicarle mi saludo, y así lo hago, con mis deseos de que sea inquebrantable su felicidad.

EXCURSION A SAN FRANCISCO

La celebra hoy el próspero Cisco de «Hijos del Concejo de Villegas» en la finca Las Piedras, en San Francisco de Paula, con un rico almuerzo en el que nos daremos mucho pisto, pollo con arroz y sin que falte el chilindrón de cordero y la olla.

Después se bailará hasta que reviente el chilindrón de cordero y la olla.

Cima.

Después se bailará hasta que reviente el chilindrón de cordero y la olla.

Invitado por el conocido industrial y querido amigo Antonio González, condueño de «La Marina», con ellos iré.

EN LA BOMBONERA

Buen programa hoy, tarde y noche, en el que aparece la cinta «Una tragedia humana» y los celebrados artistas Rodolfo Areu, Elba del Villar y Fernandita Areu, que repetirán su éxito de ayer.

EN GRAN CINEMA

El coquetón cine presenta un ameno programa con «La dama de Shanghay» y la famosa cinta «Frankenstein».

En las tandas de la tarde y en la elegante de la noche.

Urbano del Castillo.

HOY CAMPOAMOR HOY
EL TEATRO DE LAS BUENAS PELICULAS
GRANDIOSA MATINEE DE 1 A 5½
MAYORES 40¢ MENORES 20¢
NOTICIARIO METROTONE
El cartón animado AVENTURAS DE PERIQUIN TITULADO "TRAJE DOMINGUERO"
La graciosísima comedia LLAMA A UN POLICIA
MARION DAVIES
LA PRINCESA DE 5 Y 10
con LESLIE HOWARD IRENE RICH KENT DOUGLAS
SENSACIONAL! EMOCIONANTE MAGNIFICA
MANOS CULPABLES
con LIONEL BARRYMORE KAY FRANCIS MADGE EVANS
5½ 7½ 9½ POR ULTIMA VEZ El intenso drama con
LIONEL BARRYMORE KAY FRANCIS MADGE EVANS
Algo distinto en películas
"MANOS CULPABLES"

MAÑANA MAÑANA
La estupenda producción toda en español
Lupe Velez
HOMBRES EN MI VIDA
con
RAMON PEREDA-GILBERT ROLAND-CARLOS VILLARIAS
¡LUJO! ¡ARGUMENTO! ¡DIALOGOS! ¡ARTISTAS! Todo lo reune esta cinta superior a "EL CODIGO PENAL" Y "CARNE DE CABARET"

RIALTO HOY
Estreno en Cuba
MATINEE TARDE Y NOCHE
de la extraordinaria producción FOX
Hablada en inglés con títulos en español por
JAMES DUNN
SALLY EILERS
MAE MARSH
GRAN MATINEE DE 1½ A 5
LUNETA 40 NIÑOS 20
CINTAS COMICAS
El episodio 3 de la serie LUCHANDO con BUFALO BILL
El extraordinario estreno de hoy
HONRARAS A TU MADRE
y el sensacional film FRANKENSTEIN
Mas sensacional y emocionante que "MARTIRIO DE UNA MADRE"
HONRARAS A TU MADRE
(OVER THE HILL)
La película que conmovió al mundo entero
La producción que nos demostrará lo que es el amor de madre.
Todos hablarán de ella, pensarán acerca de ella, soñarán con ella porque es su verdadera vida, no importa la edad que tenga.

HOY PAYRET HOY
1½ A 5 — 1½ A 5
GRANDIOSA MATINEE
MAYORES 40¢ NIÑOS 20¢ PARAISO 10¢
Cartón sincronizado - Comedias
Revista FOX con la INAUGURACION DE LA REPUBLICA ESPAÑOLA
con el vibrante y patriótico discurso DON NICETO ALCALA ZAMORA
La colosal producción en español
"SOÑADORES de la GLORIA"
5 A 11½
y la producción
EL PALMISTA con EDDIE CANTOR
REPERTORIO ARTISTAS UNIDOS
NUEVAS EXHIBICIONES de la grandiosa cinta
SOÑADORES DE LA GLORIA
UN BELLO CANTO A LA RAZA
La epopeya de España en Marruecos
Prólogo escenificado por el barítono
Augusto ORDOÑEZ
y ESPAÑA REPUBLICANA
con el patriótico discurso de
DON NICETO A. ZAMORA
Equipo de sonido WESTERN ELECTRIC

GRAN MATINEE EN PAYRET

A la 1 y media se inicará una gran matinée en el teatro «Payret», exhibiéndose la gran película toda hablada en español «Soñadores de la Gloria», honra de la cinematografía hispanoparlante; la cinta tomada por la «Fox» en España cuando la inauguración de la República, en la que aparecen los detalles más interesantes del gran suceso; la espectacular y graciosa película « El Palmista», por Eddi Cantor, una comedia cómica, un cartón y un noticiario. Todo este gran programa por $0.40 la luneta los mayores y $0.20 los niños;; $0.20 la tertulia y $0.10 el paraiso.

A las 5 y media y 9 y media se exhibirá «La inauguración de la República Española» y «Soñadores de la Gloria», precedida de un bello prólogo musical, escenificado y cantado por Augusto Ordóñez.

Precios para estas tandas: $0.50 la luneta; $0.20 la tertulia y $0.10 el paraiso.

ANUNCIESE EN EL
Diario de la Marina

HOY MAYORES 40 NIÑOS 20
GRAN MATINEE DE 1 A 5
Cartón sonoro Comedia-Revista Fathe
MARIAN MARSH DESILUSION
con WARREN WILLIAM y ANITA PAGE
Episodio 4° de la gran serie hablada
EL TERROR DE LA SELVA
SIBONEY REVIEU con Rosario G. ORELLANA y la Trio MATAMOROS AMERICA-VALENCIA y la ORQUESTA SIBONEY PARAMOUNT
La producción
EL SECRETO DEL ABOGADO
con CLIVE BROOK FAY WRAY RICHARD ARLEN
Fausto
WARNER BROS presenta
DESILUSION (UNDER EIGHTEEN)
Creación de MARIAN MARSH
WARREN WILLIAM
ANITA PAGE
Un himno a la juventud un alarde de encantos y atractivos
INTENSA SENTIDA EMOTIVA
5½ Y 9½ SIBONEY REVIEU con Trio MATAMOROS GUARACHAS BOLEROS Rosario G. ORELLANA CANCIONES ROMANZAS AMERICA VALENCIA BAILES INTERNACIONALES Y LA GRAN ORQUESTA SIBONEY
HOY 5½ A 11½
MAÑANA la sensación del año
BEAU IDEAL
con RALPH FORBES LORETTA YOUNG
Radio Pictures
Continuación titánica de BEAU GESTE

M.E.C.D. 2016

LA HERNIA no es una Desgarradura

No Existe Herida que Sanar

La hernia no es una desgarradura, sino un debilitamiento muscular de las paredes abdominales. Los bragueros comprimen solamente estos músculos, pero no los fortalecen — por el contrario, la presión del cojinete del bragüero, aumenta á menudo esta debilidad pues tiende a entorpecer la circulación de la sangre. Los PLAPAO-PADS ADHESIVOS DE STUART, son enteramente distintos — de acción mecánico-química — hechos adhesivos con el fin de mantener automática y continuamente aplicado a las partes afectadas, el tónico muscular llamado PLAPAO y evitar que se resbalen y rocen la piel. El tejido adhesivo es tan suave como el terciopelo y se adhiere al cuerpo sin correas, hebillas ni resortes. Fáciles de aplicar — cómodos — baratos. Premiados con Medalla de Oro, en Roma, Gran Premio, en Paris, Mención Honorifica en la Exposición Panamá-Pacífico, de San Francisco, Calif., etc. Durante más de un cuarto de siglo miles de testimonios certificados de diversos paises del mundo testifican haberse obtenido completo éxito — sin abandonar sus ocupaciones. La absorción epidermática del PLAPAO mediante la acción mecánico-química del emplasto terapéutico tienden a extirpar la enfermedad de un modo natural, y después no habrá ya necesidad de usar más bragueros.

No siga Ud. perdiendo su tiempo y su dinero en bragueros anticuados. Cierre la abertura herniaria — según le dispuso la naturaleza — para que la hernia no vuelva a salir. No mande dinero; envíenos tan solo este CUPON. Por su propio bien — escribanos HOY — quizás mañana sea demasiado tarde!

PRUEBA DE PLAPAO GRATIS! PRONTO

---MANDE ESTE CUPÓN - HOY---

Plapao Laboratories, Inc.; 3546 Stuart Bldg., St. Louis, Mo., E.U.A. Mándenme Gratis una prueba de Plapao y el libro "La Hernia." Nada que devolver ni nada que pagar.

Nombre.....

Dirección.....

NEVERAS TRADE MARK OSOBLANCO

ELECTRICAS Y DE HIELO EN MUEBLERIAS Y FERRETERIAS

GARBO

vivacidad . . . gracia . . . Esas son las apariencias que una salud perfecta refleja. Y los médicos convienen en que la salud depende en gran parte de la ausencia de toxinas en el organismo. Tres pastillas de Levadura Fleischmann diariamente alejan el estreñimiento y contribuyen a mantener completa la salud.

LEVADURA FLEISCHMANN

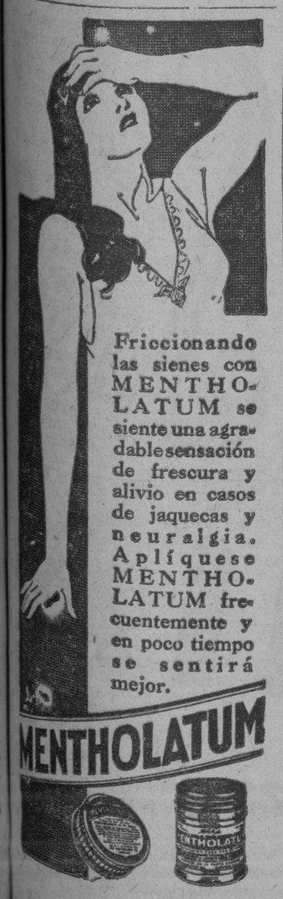

Friccionando las sienes con MENTHOLATUM se siente una agradable sensación de frescura y alivio en casos de jaquecas y neuralgia. Aplíquese MENTHOLATUM frecuentemente y en poco tiempo se sentirá mejor.

MENTHOLATUM

Habaneras

(Viene de la Página CINCO)

PROXIMA FIESTA

LEOPOLDINA DE LA CAMPA

Linda señorita.

Alumna de Pro-Arte.

Interpretará, la gentil señorita Leopoldina de la Campa, el papel principal de la comedia música que presentará en el Auditorium el magnífico cuadro de declamación de la Sociedad Pro-Arte Músical.

Se pondrá en escena **La Mosquita Muerta**, comedia musical en tres actos arreglo de Carlos Alvarez Campos.

La señorita de la Campa luce en esta obra su bella voz y sus dotes de gran actriz, cantando con una gracia inimitable unos couplets preciosos.

Hay mucho interés por oírla.

Y por aplaudirla.

LA BODA DE HOY

En pleno día.

A las nueve y media de la mañana Tendrá efecto hoy en la Capilla de los Padres Pasionistas, en la Víbora la boda de la interesante y bella señorita Isabelita Rodriguez Peraza y el joven Manolo Alas del Valle.

Boda íntima.

Por el luto de la novia.

La encantadora señorita Alicia Jiménez regalará a la desposada el ramo nupcial.

Un modelo precioso escogido entre los más lindos de la **Casa Trias** el elegante jardín del Vedado.

Simpática boda.

Que reseñaré.

CULTOS SOLEMNES

En la Caridad.

Los cultos de hoy.

Cultos solemnísimos dispuestos por la Muy Ilustre Archocofradía del Santísimo Sacramento.

A las siete y media de la mañana habrá misa de Comunión para los Cofrades.

A las ocho y media, Misa solemne de Ministros, ocupando la Sagrada Cátedra el Rvdo. Padre doctor Alfredo Llaguno, reputado como uno de los mejores oradores sagrados.

Y a las cinco de la tarde, procesión por el interior del templo concluyendo el acto con la Reserva Solemne del Santísimo Sacramento.

Con el Rector y el Mayordomo de la Archicofradía, invita el Párroco Monseñor Ferrer.

BODAS DE ORO

Feliz aniversario.

El quincuagésimo de sus bodas.

Cumplen en este día cincuenta años de casados el estimado caballero Joaquín Fernández Carbonell, del alto personal de la Secretaría de Hacienda y su distinguida esposa, la respetable señora Felicia Alvarez de Fernández.

Sin fiesta, en el seno de la familia, rodeados de sus hijos y nietos, pasarán los esposos Fernández-Alvarez este día feliz.

¡Enhorabuena!

RAMONA GARCIA VIUDA DE SUAREZ

Un triste acto.

Sentidísima manifestación de dolor.

Tal fué el entierro, verificado ayer tarde, de la respetable señora Ramona García Viuda de Suárez, tía de un compañero tan querido en esta casa del DIARIO como Higinio García y García, regente de este periódico.

Rodeada de todos los cuidados, sin que nada le faltara en sus últimos instantes, entregó su alma al Creador la bondadosa dama.

Llorándola inconsolables quedan sus hijos y demás familiares.

A todos va aquí mi pésame.

Muy sentido.

SOCIEDAD INFANTIL DE BELLAS ARTES

La fiesta de hoy.

En el Teatro Riviera.

Trátase de la acostumbrada sesión de la floreciente Sociedad Infantil de Bellas Artes, anunciada para las nueve y media de la mañana en aquel Teatro de la calle 23, en el Vedado.

Magnífico el programa combinado.

Buscando, como siempre, la amenidad y la instrucción agradablemente mezcladas para mayor provecho de su numeroso auditorio juvenil.

Se exhiben, como de costumbre, películas cómicas y la muy interesante **Lasca de Río Grande** y una especial que presentará al gran Edison, cimo complemento de la **Charla** que sobre **Benefactores de la Humanidad** ofrecerá el distinguido doctor en Filosofía y Letras y Pedagogía, Joaquín Añorga, fundador del colegio **La Luz**, en el Vedado.

Disertará sobre Eduardo Jenner, Pedro Roux, Luis Pasteur, José Lister, Tomás Romay, Carlos Finlay, Marta Abreu Guillermo Marconi, Thomas Edison y Joege Eastman.

Como números de variedad se ofrecen el **Trío Biltmore**, único en Cuba de guitarras hawaianas, y las graciosas María Esperanza Adriana y **Kiki** Martínez, que cantarán en carácter y acompañadas por **banjolele** la canción americana **Do something**.

Espléndido y atractivo programa.

JULIO FUENTES

De viaje.

Con rumbo a Nueva York.

Viaja a estas horas en el **Orizaba**, el hermoso vapor de la Ward Line, acompañado de su hijo Julito, el caballeroso administrador de la Havana Electric, señor Julio Fuentes.

Viaje de descanso.

Muy merecido.

Va a reponerse de los días de quebranto físico y moral tras el sensible atentado de que fué víctima en días pasados.

Feliz viaje!

(Continúa en la Página NUEVE)

VENTA EXTRAORDINARIA

Procure pasar por Galiano y ver nuestras vidrieras. ¡No le pesará! Exhibimos infinidad de preciosos objetos, todos con los precios notablemente rebajados.

ALGO SENSACIONAL, SIN PRECEDENTE

La Casa Quintana

LA CASA DE LOS REGALOS

Aumente su Estatura

UN METODO DE FAMA MUNDIAL, usado secretamente, le hará a usted crecer en 30 días, o le devolveremos su dinero. Inofensivo y rápido. Un hombre de 63 años de edad, creció 2 pulgadas en 14 días. Otro, 3 y media pulgadas. Estrictamente científico.

No consiste en drogas, alimentación especial o ejercicios molestos.

Circular gratis, o le enviaremos a usted el método completo, porte pagado, al recibo de $3.00 oro americano, por giro postal o cheque internacional.

PRUEBELO POR 30 DIAS, y si no ha crecido usted cuando menos 2 pulgadas, devuélvanos el método y nosotros le reembolsaremos sus $3.00 Usted será el juez de su buen éxito. Dirección: TED SALES AGENCY, Departamento 8-A No. 130. South Broadway, Los Angeles, Calf., E U. A.

DISERTACION POR RADIO

del Sr. **TANCREDO PINOCHET**, Director de la Revista «TODAMERICA»

Sintonice hoy a las 3 de la tarde la Estación C. M. B. R. (1,500 Kilociclos) y escuche al Sr Pinochet en la «HORA DE ALIENTO».

RADIO Y ELECTRICIDAD

por Alberto Giró

TRASMISIONES PARA HOY

C M W.—588 Kc.—510 m.

10 a. m.—Diario Hablado.

11 a. m.—Hora cómico-infantil por Nena Cuenco.

12 m.—Orquesta de Corman.

1 p. m.—Programa de música popular.

7 p. m.—Carmelina Pérez, Arturo Hernández, María Espino y los esposos Martínez.

8 p. m.—Hora Múltiple. Audición de Luxe del Teatro Radiofónico con la comedia en tres actos de Jacinto Benavente «Lo Cursi.»

12 m.—Programa de larga distancia.

2 a. m.—Buenos días.

C M C.—840 Kc.—356 m.

7 p. m.—Conferencia y charla.

8 p. m.—Banda.

10 p. m.—Bailables.

C M B C.—965 Kc.—310,7 m.

4 p. m.—Programa infantil.

6.30 p. m.—Discos; 7.30, Hermanas Mesquida.

8. Orquesta. 9. Rosendo Ruiz.

9.30—Película hablada.

C M B I.—1444 Kc.—207,7 m.

11 a. m.—Dúo; 4 y 30 p. m.—Orquesta.

5.30 p. m.—Conciones, Consultorio y Grupo Artístico.

PROGRAMAS EXTRANJEROS

W Q A M.—650 Kc.—535.4 m. Miami

11 a. m.—Orquesta, Canciones y noticias. 12.15 m. Programa desde Buenos Aires y New York; 3, Orquesta Filarmónica; 5, Voces; Organo; Canciones y Orquesta.

6,30 p. m.—Orquesta; Programa religioso, Música y Canciones, etc.

10.25 p. m.—Noticias; Piano; Los Gauchos y Melodías.

12 p. m.—Termina

W L W.—700 Kc.—428 m. Cincinnati.

6.30 p. m.—Orquestas; 7.15, Cuarteto; 7.30, Canciones y Orquesta; 8, Conjunto de cuerda y Cuarteo; 8.15, Drama, Orquesta y Cuarteto de voces, 9.45 p. m. Comedia, Canciones y Orquesta. 12 p. m. Bailables. 1.30 a. m. Termina.

EL PLAN RUSO DE CINCO AÑOS Y SU RESULTADO

La industria de Leningrado completó en tres años el plan de cinco proyectado

La industria de Leningrado ha alcanzado un enorme progreso. Mientras el plan quinquenal ruso fijaba en 3.440 millones de rublos el valor de la producción anual de mercancías de la industria de Leningrado, en 1931 ese valor pasó ya la cifra indicada, pues alcanzó un total de 3.460 millones de rublos. Este éxito es extraordinariamente notable, pues el plan quinquenal termina en 1933, habiendo la industria de Leningrado alcanzado el valor que el Consejo Económico del Soviet había establecido que debía alcanzar en los cinco años del plan la producción de esa zona industrial, completando el plan en sólo tres años.

La sola industria controlada por el Supremo Consejo Económico alcanzó un valor de 1.852 millones de rublos en 1928-29; de 2.524 millones en 1930, y de 3.210 en 1931.

La importancia proporcional de la industria de Leningrado, en relación con la industria total de la USSR, subió de 12.9 por ciento en 1927-28, a 14.8 por ciento en 1929-30 y 17 por ciento en 1931. (Del boletín de la Cámara de Comercio de Moscú).

DIARIO de la MARINA

Teléfonos:

Dirección..	A-4151
Redacción	M-7913
Jefe de Redacción..	A-3205
Sección de Sports ..	M-7912
Administrador	M-2522
Anuncios	A-2425
Suscripciones	M-7911
Quejas..	A-3785
Anuncios Clasificados	A-3333
Talleres y Correos..	M-2002
Agencia del Vedado	F-2613
Agencia J. del Monte	- 1994
Agencia de Marianao	FO-7380

Helados de Luxe

LA SUPREMA CALIDAD EN TODAS LAS CLASES

PIDA EL EXQUISITO HELADO DE ALMENDRA UNA DE NUESTRAS ESPECIALIDADES

Southern Dairies

LECHE PASTEURIZADA

SIEMPRE PURA Y DE ABSOLUTA CONFIANZA

CONCHA Y MARINA — Teléfonos: X-2600 y X-2655

SERVICIOS ESPECIALES A DOMICILIO

Antes y después de tomar las saludables

PILDORAS ORIENTALES

Hacen que la mujer flaca engruesa y promueve el bello desarrollo de su busto si toma las PILDORAS ORIENTALES. Hermosean y embellecen, hacen atractivos a las damas.

PIDALAS EN BOTICAS. Folleto descriptivo, Dep. P Orientales. Apartado 1244.

SU CALZONCILLO

VITI

ES COMODO

Malt-Oleol

Glicerofosfatado de M. Bouvet - Paris

Providencia

de los niños débiles de los adultos fatigados de los ancianos deprimidos y de los convalecientes

De Venta en todas las Farmacias

UN INSPECTOR DE SANIDAD VA A INVESTIGAR VARIAS INFRACCIONES EN MATANZAS

Ayer se trasladó a la ciudad de Matanzas, el doctor Angel Gregorio y Alayo, inspector médico de la Dirección de Sanidad con el propósito de investigar lo que haya de cierto en las denuncias recibidas sobre irregularidades sanitarias que se cometen por comerciantes, industriales, etc., infringiendo las Ordenanzas Sanitarias.

También el doctor Alayo girará una inspección al acueducto de la ciudad.

De confirmarse las irregularidades la Superioridad sanitaria actuará, según nuestras noticias.

HABIA TERMINAD OAYER LA ZAFRA AZUCARERA EN LA ISLA, 75 CENTRALES

Ayer recibió la Corporación Exportadora Nacional de Azúcar las cifras de producción de los siguientes Centrales:

Sant Lutgarda, 90.574 sacos, exactamente la cuota que se le asignó. Adela: 95.551, con exceso de 16.367 sacos sobre su cuota, por haber molido una cuota adicional de cañas compradas a otro Ingenio.

Hasta ayer habían terminado la zafra setenta y cinco Ingenios, quedando en actividad de producción cincuenta y seis.

SOBERANO PARA LOS ANEMICOS

El uso de la QUINIUM LABARRAQUE, en la dosis de un vasito de licor después de cada comida, es suficiente en efecto para restablecer en poco tiempo las fuerzas de los enfermos más anémicos. Es igualmente soberano contra los accesos de fiebres mas tenaces. También para las personas delicadas, debilitadas por la enfermedad, el trabajo, los excesos; los adultos, fatigados por un crecimiento demasiado rápido; las jovencitas; las damas después del parto; los viejos debilitados por la edad; los anémicos los que trabajan más de la cuenta deben tomar el vino,

Quinium Labarraque

Aprobado por la Academia de Medicina de Paris

Depósito: Maison FERRE

13, rue Jacob Paris.

Venta al detalle: en todas las farmacias.

Ya llegó el Verano!

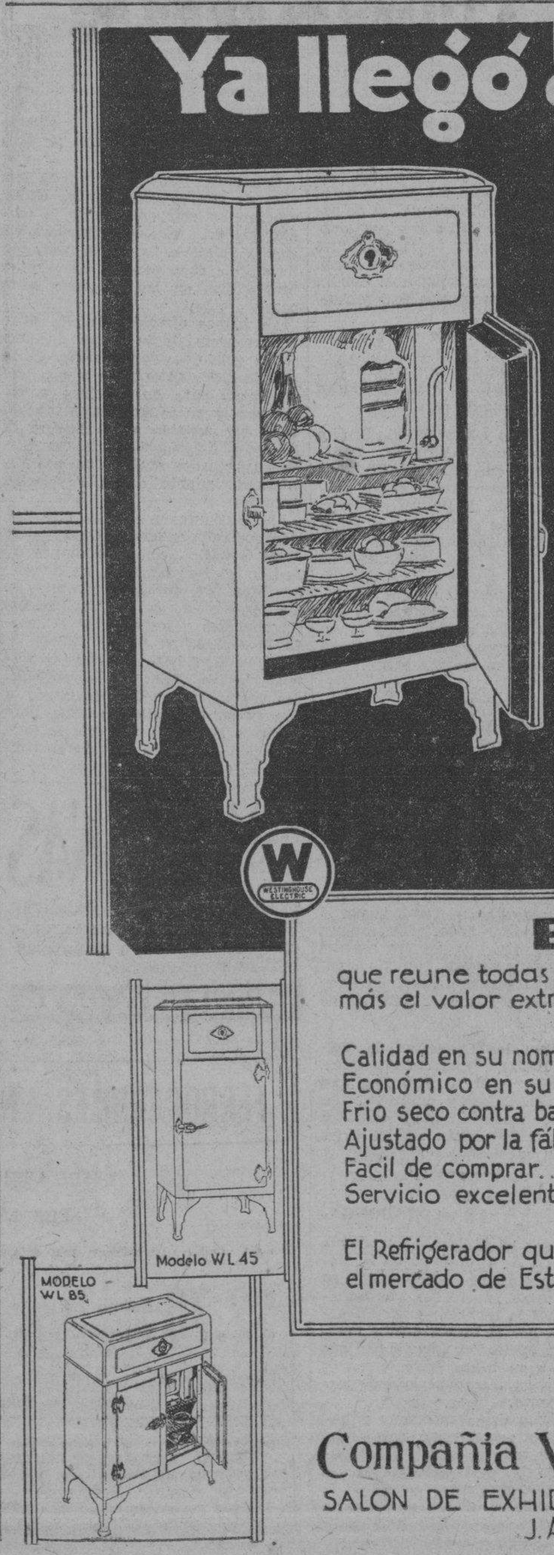

PROTEJASE con un REFRIGERADOR WESTINGHOUSE DUPLO AUTOMATICO

EL UNICO

que reune todas las cualidades de un refrigerador moderno, más el valor extraordinario de ser DOBLEMENTE AUTOMATICO.

Calidad en su nombre	Y	Calidad en su construcción.
Económico en su compra		Económico en su funcionamiento.
Frio seco contra bacterias		Frio intenso para la congelación.
Ajustado por la fábrica		Controlado por el consumidor.
Facil de comprar		Mas fácil de mantener.
Servicio excelente		Garantía incondicional.

El Refrigerador que revolucionó el mercado de Estados Unidos Y que revolucionará el mercado de Cuba.

TENEMOS EL MODELO QUE USTED NECESITA

Compañia Westinghouse Electric de Cuba

SALON DE EXHIBICION: San Rafael e Industria - Tel. M-8884 - Habana

J. A. Saco Baja 11 - Santiago de Cuba.

M.E.C.D. 2016

Sociedades Españolas

ACOGIDA DE LA "AMNISTIA" EN DEPENDIENTES

La iniciativa del Presidente Elízaga ha culminado en gran éxito para todos los socios

Tiempo es ya para advertir la primera impresión que haya producido en la masa social el acuerdo de amnistía que, por iniciativa feliz de su Presidente, don Enrique Elízaga, la Asociación de Dependientes acordó en beneficio de sus asociados. Realmente la impresión primera no ha podido resultar más halagüeña. La masa social ha recibido con aplauso esa medida administrativa que tiende a armonizar el interés de la Asociación con el interés, o mejor, con la necesidad del socio en esta época de crisis económica. Y no podía resultar otra cosa.

Lo que revela que el señor Elízaga iniciador y propulsor máximo de la amnistía, tuvo una clara visión de la situación del socio y de la posible estabilización de su condición de tal.

La amnistía comprende los siguientes puntos: Primero: Se condonan todos los recibos pendientes en poder de los cobradores de la Habana y Delegaciones correspondientes al mes de Febrero del año actual, y a los meses anteriores. Segundo: Se levantan las bajas causadas por asociados desde Febrero 1 de 1927 hasta el presente, condonándoseles todos los recibos que hubieren dejado de pagar. A estos señores se les extiende el recibo de Abril en curso.

Con el primer punto se beneficia al socio evitándole el pago de las cantidades atrasadas por concepto de cuotas; y con el segundo se le reintegra nuevamente a la Asociación, «reconociéndoseles su primitiva antigüedad», y reponiéndole con todos los derechos en su vieja personalidad social.

Los asociados comprendidos en estos extremos, o que puedan serlo, deben dar su nueva dirección a la Secretaría social o a la Contaduría.

Es muy importante este extremo.

FIESTAS Y BAILES DE ANOCHE

Ayer, como oportunamente anunciamos se celebraron brillantes y animados bailes en el palacio de Villalba,—Centro Castellano— organizado por la sociedad «Jovellanos»; en el Centro Montañés, el organizado por la sociedad Sport Club, «Una Noche Canaria» en la Asociación Canaria y en el ««Luyanó FootBall Club»; bailes que se vieron prestigiados y graciosamente elegantizados por un sin número de damas y damitas que otorgaron a los citados festejos, la presencia de todas sus gracias.

Asistieron los Presidentes, los Presidentes de las Secciones, los señore de la Comisiones de Orden y de Fiesta, y los asociados, que se mostraron galantes y corteses con las damas y las damitas e invitados; fueron excelentes las orquestas, en la ejecución de los brillantes bailables del programa, mereciendo algunos el aplauso y la repetición. Cada baile resultó un prestigio para cada una de las sociedades que lo celebraron.

Al mismo tiempo que se celebraban estos alegres y donosos festejos, se celebra en Egido 11, altos, una brillante función teatral a beneficio de la simpática y aplaudida señorita Victoria Nolasco, honor y gracia que le ofrecían los de la Artística Balear. Se cumplió al pie de la letra el programa, representándose el precioso sainete «Los eternos Celos», cuyos intérpretes estuvieron muy discretos y fueron muy aplaudidos.

También celebraron una velada musical con baile, en los salones de la Agrupación Artística Gallega, los Hijos del Ayuntamiento de Pastoriza. También se cumplió el programa en sus dos admirables partes, ejecutándose los himnos gallego y nacional cubano; representándose con acierto la obra titulada :El Señor Joaquín», y terminando con varios números de varietés. Todo fué muy celebrado y aplaudido.

GRANDES TRIUNFOS DEL CENTRO BALEAR

Por este medio se da a conocer a todos los asociados y asociadas del Centro Balear, que en el día de ayer, sábado, quedó inaugurada en el local social, calle de Simón Bolívar número 124 (antes Reina) la Farmacia, la cual está a cargo de la competente doctora Aurora Morell, contando además con personal competente.

A partir del día de hoy, todas las formulas y patentes serán servidos en la mencionada Farmacia y también en la la de la casa de salud, situada en la carretera de San Miguel del Padrón.

El prórimo día 18 del actual, será inaugurado el nuevo consultorio social, prestando servicio en el mismo todos los doctores de las zonas correspondientes.

El Centro Balear, cada día procura dar más facilidades a su masa social como se ve en el presente escrito, esperando en breve poder poner un servicio de mensajeros para la repartición de los medicamentos etc., detalle éste que más adelante daremos cuenta.

Juntas Directivas

EL VALLE DE ORO: celebrará Junta Directiva el día 19 del actual, a las ocho y media de la noche, en el Centro Gallego.

CENTRO ASTURIANO: Mañana, a las ocho y media de la noche, se reunirán las Secciones de Inmigración, de Sanidad, de Instrucción y de Retiro.

VELADA LITERARIA EN EL CENTRO CASTELLANO

Continuando la nunca interrumpida marcha de las actividades de la Sección de Propaganda, en la noche de ayer se celebró sesión con el fin de ultimadr el programa a desarrollar el día 22 de los corrientes en los salones de Avenida de Bélgaca 2, altos

Se acordó en primer término invitar a todos los castellanos y simpatizadores de la causa, con sus familias ordenándose la confección de invitaciones que se repartirán profusamente. Todoh los socios del Centro Castellano han sido invitados con anticipación, mediante el correspondiente aviso que ha sido fijado en todos los recibos de las cuotas sociales, pero nuevamente se reitera por este medio la misma invitación para que en dicho día no deje de concurrir ninguno a tan simpático acto.

Con el fin de hacer más atractivo el acontecimiento, se ha proyectado obsequiar espléndidamente a cuantos asistan, dedic.ndose a las damas elegantes estuches de confitería y bombones, y para los caballeros afamados tabacos.

Escogidos números musicales forman parte del programa, estando a cargo de la laureada Estudiantina de la Juventud Montañesa el conjunto mencionado, como una deferencia más al Centro Montañés de la Habana, entre cuyos componentes figuran valiosísimos miembros del Centro Castellano.

GRANDIOSO CONCURSO ASTURIANDALUZ DE CANTARES Y BAILES

Para próxima fecha, se organiza un extraordinario espectáculo que tendrá lugar en el Teatro Payret y durante el cual tendrá efecto el más interesante de los concursos que se han celebrado en la Habana.

Asturias y Andalucía, con sus típicos cantares y bailes, serán mostradas al público en toda su pureza, por todos los que al efecto se inscriban en las secretarías del Centro Andaluz, y el Centro Asturiano, en opción a «doscientos pesos en premios», que serán distribuídos entre los triunfadores.

Tomarán parte en el incomparable espectáculo, todos los artistas asturianos y andaluces actualmente en Cuba, para el desarrollo del estupendo programa que al efecto se está combinando.

Pronto se anunciará la fecha del gran acontecimiento.

PROXIMO TRIUNFO DEL DEPORTIVO GALLEGO

En las oficinas del Club Deportivo Centro Gallego ha comenzado ya el despacho de billetes para la grandiosa Verbena Bailable que con brillantez inusitada se celebrará el día 7 del próximo mes de mayo en el gran teatro Nacional.

La demanda de localidades es extraordinaria y ella constituye una demostración indiscutible de que ha de ser resonante el triunfo que con esa magna fiesta han de conquistar las huestes a cuyo frente figuran los señores José García Tenreiro, Antonio Ginzo y José Romero.

Hay quien asegura que el Tesorero señor Nogueira ha mandado hacer una caja de gran tamaño para guardar el dinero que la «Verbena Bailable» ha de producir.

Con el entusiasmo que ahora se advierte continúa—y es de esperar que vaya en aumento—la predicción puede cumplirse.

PALABRAS DE GRATITUD AL CENTRO GALLEGO

El distinguido Presidente de la Sección de Sanidad del Centro Gallego, señor Jesús Cendán, ha recibido una sentida carta del asociado señor Gumersindo Gómez Blanco, en la cual éste se muestra agradecido al doctor José F. de Poo, miembro prominente del Cuerpo Facultativo de la gran casa de salud «La Benéfica», por la brillantez insuperable conque le practicó una dificilísima operación —apendicitis supurada, —que puso en grave peligro su existencia.

El señor Gómez Blanco después de tributar entusiastas elogios al doctor Poo y Piña por los cuidados que le tributaron.

Y termina su carta el señor Gómez entonando un canto de admiración a la Casa de Salud La Benéfica, a la Sección de Sanidad que preside el señor Cendán y al poderoso Centro Gallego que con razón puede enorgullecerse de poseer un Sanatorio que honra a Cuba y a Galicia.

Felicitamos al doctor Poo por su nuevo triunfo y al señor Gómez Blanco por el satisfactorio resultado de la operación a que fué sometido.

UNOS ACUERDOS DEL EJECUTIVO CTRO. GALLEGO

Todos ellos demuestran que la Comisión no deja de la mano sus labores propias

Celebró una importante sesión la Comisión Ejecutiva, el mhs alto organismo del Centro Gallego. La presidió el señor Fermín Méndez Neyra y concurrieron casi todos los Presidentes de las Secciones que la integran

La reunión culminó en la toma de los siguientes acuerdos:

Se acuerda trasladar a la Sección de Cultura una petición formulada por la señora Dolores Ruiz respecto de un palco del teatro Nacional.

Elevar a informe de la Sección de Cultura un escrito de la señorita Guillermina Llanusa Montes solicitando la creación del aula de kindergarten en el plantel de enseñanza y que se le nombre maestra de la misma.

Autorizar a la Sección de Orden para celebrar el tradicional baile de las flores, de pensión, el 1, de Mayo.

Designar al señor Alberto Peón con carácter provisional Profesor de Dibujo y Pintura del plantel de enseñanza ««Concepción Arenal».

Conceder una prórroga por seis meses a la licencia que viene disfrutando el señor Antonio Docampo profesor del Plantel.

Aprobar el 1 glamento aprobado por la Sección de Propaganda para regular el funcionamiento de los comités de barrio.

CUADRO DE HONOR DEL PLANTEL «JOVELLANOS»

He aquí el nombre de los alumnos a quienes toca figurar en el Cuadro de Honor de este gran Plantel del Centro Asturiano por su conducta y aplicación en la semana comprendida del quince al veintidos del mes actual.

Aula No. 1a. Niñas: Carmen Rodríguez Galán, Elia González y Elvira Obaya.

Aula No. 2a. Niñas: Alicia Mederos, Marina Rodríguez y Virginia Busto.

Aula No. 3a. Niñas: Bertha Mederos y Loret de Mola, Rebeca Salinas y Nora Menéndez.

Aula No. 4a. Niñas: Pilar Carballeira y Herminia Castellanos.

Aula No. 5. Niñas: Bertha Llerena Puga, María Teresa Carballeira Gurtín y Silvia Samalea.

Aula 1a. Niños: Rufino García, José María García Martínez y Manuel Pardo Foz.

Aula 2a. Niños: Guillermo Celorio, Guillermo Llanes y Alberto Fernández.

Aula 3a. Niños: Maximino Morán, Gustavo Gotayo y Francisco Pérez Sierra.

Aula 4a. Niños: Luis Valledor, Carlos Ramos y Francisco Rodríguez.

Aula 5a. Niños: Armando Montané, Santiago Fernández y Luis Menéndez.

HOY, EL GRAN BAILE EN DEPENDIENTES

El baile que hoy se celebrar. en los amplios salones del palacio de la Asociación de Dependientes es de socios, sin pensión. Tendrá por escenario el gran salón de fiestas. Tres afamados conjuntos musicales harán las delicias de los bailadores: Sonora Matancera, Sexteto Nacional y Aniceto Diaz.

La entrada ser. por el Paseo de Martí. A las nueve de la noche.

De uso obligatorio la guardarrópía.

Bello adorno floral lucirá el Centro de Dependientes en esta noche.

Las cantinas y kioskos estarán también bellamente adornados. Podemos asegurar que esta fiesta bailable, objeto de la mejor atención por parte de la Sección de Recreo y Adorno que preside con entusiasmo el señor Joaquín Vidal, constituir. un éxito más para los jóvenes integrantes de la Sección.

A este gran aile, que pudiera llamarsé de gala, han sido invitados el Comandante y los marinos del «Juan Sebastián Elcano», buque de guerra español surto en nuestra bahía.

Asistirán.

FESTIVAL «HABANERAS» EN TODA «LA POLAR»

Se celebrará hoy. Con el sugestivo título de «Habaneras» viene preparando la Asociación de Comadronas, este gran festival, al que prestan apoyo el personal de nuestros centros benéficos y el principal comercio.

La diligente comisión organizadora de esta fiesta está formada por la Presidenta de la Asociación, señora Josefina Pedrosa y por las señoras Clara Ortuño, Celia, Núñez, Antonia Peña, María Abril Vd. de Sánchez y María Ramona Martínez de Cubas.

Asistieron las Orquestas de Valdespí y Habana, y el Sexteto Cuba, de Collazo, amén de otros grupos típicos, cantadores y cuartetos. Los muchos y valiosos regalos enviados por el comercio serán rifados entre la concurrencia.

LA GRATITUD A LA «COVADONGA»

El señor René Díaz, competente funcionario de la Aduana de la Habana, me encarga haga constar en estas líneas su sincero agradecimiento por la atención y pericia demostrada por el ilustre doctor Presno en la operación apendicular que practicó a su hijito René, quien se encuentra en franco período de restablecimiento.

Así mismo desea reconocer y hacer público el merecido elogio que se merece todo el personal del pabellón «Prado» de la gran quinta asturiana, por su comportamiento.

Complacido el amigo y hecha la justicia.

OBSEQUIO
PASTA GRAVI
CREMA DENTAL
ANTIPIORREICA, ALCALINA.
Nombre.. .. ..
Dirección.. .. ..
Ciudad.. .. ..
Envíe este cupón al laboratorio Gravi, Apartado 5, Jovellanos, y recibirá un tubo gratis.

MONUMENTAL VERBENA DE LOS CANTINEROS

Los miembros de la Junta Directiva de dicho Club, con su Presidente y Secretario, señores José María Váz quez y Armando Arias, respectivamen de lo bien que se están portando l. s huestes que dirigen en la organización y propaganda de la dicha Verbena de las Flores. Todo el mundo responde admirablemente con entusiasmo y encantados de que por la simple cantidad de 60 centavos, puedan disfrutar de 10 horas de un sano y franco regocijo.

Mucha música, mucho baile, muchas mujeres bonitas, muchas flores para regalar, muchos otros regalos-sorpresas, muchos juegos y premios para las parejas que mejor bailen.

Todo constituirá horas de verdadera alegría.

Variedades por los artistas de los más afamados cabarets de la ciudad, entre los que se destacarán todo el elenco de Montmartre y Sans Souci.

El éxito está asegurado a uzgar por los miles de pedidos de entradas que hasta ahora se está recimiendo de todas las partes de la ciudad y sus contornos.

Sin duda alguna que esta verbena será verdaderamente monumental: sus organizadores han sabido ponerse a la altura de las circunstancias; y lo que ofrecen lo cumplirán con creces p el público saldrá altamente com placido.

LOS DE ORTIGUEIRA EN TODA «LA POLAR»

Ya han sido contratados los servicios de las orquestas que han de amenizar la fiesta que ha de efectuar esta Asociación en todos los jardines de La Polar el día 8 de Mayo.

La renombrada orquesta del profesor Belisario López, el septeto Nacional, el Quinteto Típico Gallego Los Barcaleses, el sexteto «Supremo» con su cantante Manolo Suárez, Banda de música, gaita y organillos.

Ya están a la venta las entradas, su precio es económico, cincuenta centavos con derecho a que cada caballero pueda llevar sus familiares (hembras).

Meriendae, alegria y música, eso habrá en La Polar el día 8 de Mayo.

«UNA NOCHE CANARIA»

La magnífica y atrayente fiesta que anuncia la Sección de Recreo y Adorno de la Asociación Canaria bajo el título «Una noche canaria», en sus salones y terraza para el día 16 del actual, está llamada a constituir un éxito resonante.

Para asegurarlo así tenemos en cuenta los diversos factores que concurren y el entusiasmo extraordinario que esta fiesta ha despertado que se refleja en el gran número de invitaciones que se han vendido solicitando hasta la fecha por los teléfonos A-3564 e I-6352, y además personalmente en la secretaría de la Asociación.

Celebradas otras fiestas por la Sección de Recreo con grandes éxitos, esperan los componentes de la misma que esta fiesta en preparación supere, ya que es la última fiesta que llevarán a cabo por cesar dentro de breves días en las funciones a su cargo.

Ya hemos ofrecido diversos detalles respecto de la fiesta que nos ocupa y la Comisión de Propaganda se afana por dotarla de más y más alicientes, para que cuantas personas concurran se sientan satisfechas de haber asistido y la Sección de Recreo y Adorno se sienta orgullosa de su brillante gestión en pro del engrandecimiento de la Asociación Canaria.

Los conjuntos musicales que han sido contratados son la Orquesta de Neno González, con su cantante A. Arocha, el jazz band de los hermanos Martínez, que se presentará en esa noche elegantemente vestidos sus componentes y los sextetos «Cuba» de F. Collazo y «Terry 1927.»

Por último hacemos constar que todos los asociados de las sociedades regionales quedan invitados a esta fiesta, teniendo por tanto libre acceso a la misma con solo la presentación del recibo del mes en curso y el carnet de identificación.

ALMORRANAS
Quítese ese tormento aplicándose el Ungüento PAZO. Da alivio inmediato, aun en casos crónicos. Se vende en todas las boticas y droguerías.
UNGÜENTO PAZO

HOY, CHANTADA EN LA TROPICAL.

Habrá de tener hoy lugar en La Tropical la grandiosa fiesta organizada por las Sociedades del Partido Judicial de Chantada en honor del señor Manuel Gómez, fiesta que ha e resultar un acontecimiento dado el entusiasmo que despertó entre la juventud bailadora que se dispone a participar de la misma en la seguridad de que habrá de pasar un día de franca alegría.

Varios conjuntos musicales de primer orden, entre los que se cuenta la orquesta de Belisario López y dos afamados sextetos, tendrán a su cargo el selecto programa de bailables que será interpretado en los salones Ensueño, Tropical, y Mamoncillo de aquellos encantadores jardines.

«La Tropical» será hoy el lugar de cita de la juventud alegre y bulliciosa.

LOS VENDEDORES EN LA COTORRA

Hoy domingo será domingo de gracia, alegría y entusiasmo en todos los lindos jardines de La Cotorra, sencillamente, porque esas buenas y activas gentes que se llaman los de la Unión de Vendedores van p'llá y allí en cada uno de sus preciosos rincones celebrarán una fiesta galana y entusiasta, porque en la primera con que abren su ciclo a las fiestas fraternales los simpáticos vendedores de que hablamos en líneas anteriores.

Hoy, pues no cabrá la gente bella y elegante en toda La Cotorra.

HURTO EN UNA CARNICERIA DE J. DEL MONTE

Una niña de tres años sufrió lesiones graves al caerse en su domicilio. Procesamiento

José Ñañez Piñeiro, dueño de la carnicería situada en 10 de Octubre 24, dió cuenta a la policía, que en horas de la madrugada le habían robado de la misma una pesa, una máquina de moler carne, un hacha, un par de espejuelos y el péndulo de un reloj, estimándose perjudicado en la cantidad de 49 pesos. Los ladrones violentaron una de las puertas del establecimiento.

AUTO DE PROCESAMIENTO

El doctor Llansó, Juez de Instrucción de la Sección Quinta, dictó ayer auto de procesamiento contra Lucas González Iglesias, acusado de los delitos de usurpación de funciones y robo en grado de tentativa Le señaló fianza de 500 pesos,s siendo puesot en libertad.

MENOR LESIONADA

Al caerse de la escalera de su domicilio se ocasionó lesiones de carácter grave, la menor Nereida Lunia Rivero, de 3 años de edad y vecina de República y Libertad en el Reparto San Agustín. Fué asistida por el doctor González, de guardia en el centro de socorro de Mantilla.

EL DIARIO HABLADO
Sintonice la Estación C M W.

PEPTO-KOLA ROBIN
(GLICEROFOSFATOS, KOLA y PEPTONA)
En este licor el Kola está conservado en estado natural como en la nuez fresca.
Exquisito y Maravilloso LICOR ESTIMULANTE
Alimento de ahorro de fuerzas
SOBERANO contra:
NEURASTENIA
CANSANCIO EXCESIVO
FATIGAS pasajeras, físicas é intelectuales
CONVALECENCIA
DIABETES, ALBUMINURIA, etc.
Dosis: 1 copita de las de licor después de cada comida.
VENTA AL POR MAYOR: 13, Rue de Poissy, PARIS
AL POR MENOR: En las principales Farmacias.

FERROCARRILES UNIDOS DE LA HABANA
DESDE ABRIL 15 DE 1932
POR ESTA VIA
AL BALNEARIO DE SAN DIEGO DE LOS BAÑOS
$2.70 Boletín de ida y vuelta incluyendo Omnibus entre Paso Real y San Diego.
Excelente servicio de trenes eléctricos y rápidos compuestos de coches con asientos de mimbre.
INFORMACION Y VENTA DE BOLETINES EN ESTACION CENTRAL. LUYANO Y VIBORA.
LA ADMINISTRACION.

Matanceras

ZENAIDA MONTALVO

De días.

Celebró su cumpleaños en la fecha del diez y seis de abril, la encantadora señorita, cuya foto alegra hoy con sus sonrisas y su juvenil belleza, estas columnas de mis «Matanceras».

Se vió halagadísima Zenaida.

Y en la residencia de su tío el Presidente del Ayuntamiento, mereció la señorita Montalvo, el homenaje de las innumeras amigas con que cuenta en esta sociedad. Pasará Zenaida en Matanzas una temporada que se prolongará hasta mediados de verano.

Temporada que el cronista le desea gratísima.

EL BAILE DEL CASINO

Lo repetiré hoy.

Fué un éxito, éxito grande el que se anotara la Directiva del Casino Español, con la brillante fiesta que ofreció en sus salones, en conmemoración del primer aniversario de la instauración de la República.

Colmados se vieron esos salones.

En los que saludé a damas de tan alta distinción, como Ana Rosa Estorino de Urquiza, la esposa del Presidente del Club, a María Fernández de Nosti, a Monona Chavez Vda de Alfonso, a Angelica Font de Cádiz, a Lola Navarro de Marcos, a Rosa Elejarde de Moro, a Elena de Hernández de Sánchez Gil, a Luz Divina Fernández de Santamarina, a Concha Fargas de Gattell, y Josefina Fernández de Solís.

Entre las señoritas Nena Junco que tenía por compañero a Ramoncito Pérez en pareja gentilísima.

Hilda Díaz Pardo y Luis Riera.

Marinita Alfonso y Alfonso Mieres

Silvia Sarasua y Armando Núñez.

Marina Puig y Rogelio Cruz.

Y esta pleyada encantadora que formaban Enma y Marina Moré, Cutuca Chávez, Hilda Gatell, Gladys Mons, Rosina Sánchez Carnot, América Turró, Linita Fleitas, Dama Haded, Juana Teresa Fernández y Ondina Muñoz.

Las Jaén, Mercedita y Juana María, la fiancée de Valois Valguerdi.

Las Carnot, Alfreda, Hilda y Benilde.

Lolita Solís, desplegando el lujo de una tollette que fué sin disputa alguna la más celebrada de aquel concurso.

Esther Delgado, Victoria Moro y Olga Mons, en trinidad de gracia, juventud y belleza.

Panchita Velasco, deslumbrante aurora en nuestros salones.

Fredesvinda Saavedra, Nena y Romelia Estrada, Josefina Rossié, Nena Torres, Alicia Cruz, y Consuelito Rossié.

¿Completa la relación?

No, por faltar en ella un nombre que he dejado exprofeso para cerrarla, como el más brillante broche

Nena Urquiza, la espiritual demoiselle de tan aristocrática y tan fina belleza.

De porte airoso, de alada figulina, le elegancia suprema la señorita Urquiza y Estorino, su presencia es saludada en todas nuestras fiestas con general simpatía.

La Orquesta del Mastro Aniceto Díaz, ofreció un programa ameno y variado, aplaudiéndosela como me recidamente se la aplaude siempre.

Fué un éxito, lo repito, ese baile del Casino en conmemoración del primer año de republica en la Península hispana.

YOYA HERQUES

Delicada de salud.

Desde hace dos semanas guarda cama, víctima de fiebres persistentes que la alejan en absoluto retiro en su hogar.

La asiste el doctor Haza, que pidió junta de médicos ayer, viéndola el doctor Guillermo Caballero.

El diágnostico de ambos inquieta a la familia.

Y por la mejoría de Yoya, y por su restablecimiento completo formula votos el cronista.

Votos que son muy sinceros.

EL SECRETARIO DE OBRAS PUBLICAS

Narciso Onetti.

Pasó por Matanzas ayer, a horas avanzadas de la noche el Ingeniero Narciso Onetti, que regresa de Santiago de Cuba a donde fuera en inspección de las obras que allí se realizan.

A recibir a Onetti a esta ciudad vino su bella e interesante esposa Josefina Auñón, a la que acompañaba su hermana la gentilísima Mercedes.

Durante la estancia aquí de la señora Onetti, fueron atendidos por los esposos Oscar y Pilar Pardiñas, que la acompañaron hasta que emprendieran viaje a la Habana el Secretario y su familia.

LAS COMPETENCIAS DE TIRO

En Limonar.

Se celebraron ayer sábado ante una brillante representación de la sociedad matancera, que acudió al Campo de Tiro del Ejército, para presenciar la interesante justa.

Correspondiendo a la galante invitación del capitán Luis Waldemar Schweyer asistieron al acto autoridades, periodistas y toda la Oficialidad franca de servicio del cuarto Regimiento.

No podría dar hoy el resultado de esas competencias, que opto por dejar para la próxima correspondencia dada la hora en que tengo que poner en Correo, estas «Matanceras»

DE REGRESO

Un elegante matrimonio.

Me refiero al Teniente Nilo Girado y su gentilísima esposa Margarita Carrerá que después de gratos días en la Capital regresan hoy a su coqueta Villa de la Calzada de General Betancourt.

Se le vence mañana al pundonoroso oficial la licencia de tres meses que ha venido disfrutando desde su matrimonio y s reincorpora al cuarto regimiento aquí destacado.

En Villa Sunset se les espera hoy.

Con este anticipado saludo del cronista.

LA VDA. DE QUIROS

Rebeca Andux.

Ha partido para la Habana donde pasará unos días con sus hijos, los jovenes esposos el doctor Alberto Riera Gómez y María del Carmen Quirós y Andux, y Luis Enrique Quirós y Nelida Bezanilla.

También ha embarcado con rumbo a los Estados Unidos, la interesante Mrs. Skidmore, que pasará una temporadita junto a sus familiares allí residentes.

Y para la Capital por una semana la señorita Rossy Solomón.

DE CUIDADO

Con un ataque apendicular.

Así se encuentra desde hace dos días, la elegante dama María Luisa P. de Guiteras, la esposa de Néstor Guiteras, a cuya residencia de la calle de Maceo acuden sus amistades para interesarse por su estado.

Tan pronto pase el ataque será sometida la señora Guiteras a la intervención quirúrgica de extirpación del apendice.

Así lo dice ayer en sus leídas notas de «El Republicano» el confreré Eduardo Alfonso.

UN TRASLADO

De la señora Vda de Moré.

Con sus hijas Cuca y María, esta última la prometida de Dominguito Lecuona, acaba de trasladar su home, la apreciable dama para una hermosa casa de la calle de Tello La mar, la número ochenta y tres.

Allí se ofrece a sus amistades.

EN VELASCO

Eva Pecadora.

Ese el título de la hermosa film que pasará hoy en las tandas elegantes del teatro de frente al Parque.

Para mañana anuncian los carteles «No, no, Nanette», por Alexander Gray, Berence Claire y Luisa Fazenda.

El martes «Tristezas de un millonario» y El Precio del silencio».

BODAS DE MAYO

Dos de que dar cuenta.

Una de ellas, la de la señorita Dulce María Fernández, con el estimado joven Anselmo Pérez.

Una deidad la fiancée.

Y perteneciente a la alta gerencia de la Casa Aguirre, el galán.

Son los otros esponsales que también están fijados para mayo, los de la gentilísima pareja Josefina Cabanela y Ramiro Feliú.

Ambas ceremonias de carácter íntimo.

LA FAMILIA DEL FISCAL DE PARA

Deja la Playa.

Desde ayer abandonaron Villa Nela, la hermosa Quinta en que residían, los señores De Para.

En la Habana pasarán la temporada veraniega, para cuya ciudad partió ayer la bella esposa del Teniente Fiscal de esta Audiencia, en compañía de sus hijos. Se les unirá él después cuando den comienzo las vacaciones de los Tribunales de Justicia.

Au revair.

LA ULTIMA NOTA

Para decir que fueron ayer huespedes de Matanzas, un númeroso grupo de rotarios habaneros, que almorzaron en el Hotel Velasco en compañía del doctor Miguel Bato.

Diré mañana las ideas que trajeron a los miembros del rotary habanero a la ciudad de los Dos Ríos.

Ideas de intercambio muy felices

Manolo JARQUIN

Cuide usted su estómago porque es la base de su salud
Yo padecí también como usted, pero me curó el DIGESTÓNICO del Dr. Vicente
VENTA EN FARMACIAS

ACUSADOS DOS VENDEDORES DE ORO MALISIMO

Acusado un tintorero. Un abrigo fué robado a un Teniente del Ejército de su propio automóvil

El Experto José Llorente procedió a la detención de los sirios Elías Estefan y David Solivar, vecinos de Monte 235, a petición de Moritz Evet de 28 años, vecino de Luz número 28, por acusarlos de un delito de estafa.

Dijo Sved que los citados sujetos le habían estafado la suma de 40 pesos, en la venta de oro, que adquirió en la creencia de que era bueno, resultando ser de ínfima calidad.

Los acusados expusieron que ellos le vendieron oro a Sved, quien a su presencia lo partió, estando conforme y que el oro ocupado por el Experto, que resultó ser en parte sobre, no es de la propiedad de ellos.

Presentados ante el Juez de Instrucción de la Primera, los acusados fueron puestos en libertad.

NO LE ENTREGO EL PANTALON

Víctor Delgado Ruiz, vecino de Jovellar 32, se personó en la Sección de Expertos, manifestando que él vió a un sujeto blanco, vestido con un uniforme de chauffeur, apropiarse de dicho abrigo, no dándole importancia, por estimar fuera el que conducía el automóvil.

FALSOS EMPLEADOS

Gustavo Tabon Velázquez y José Antonio Tellechas, detenidos en la cárcel de la Habana, fueron mañanamente acusados de que haciéndose pasar como empleados de la Compañía Cubana de Electricidad, se personaron en la bodega situada en Misión y Picota, propiedad de José María Fernández Menéndez, reclamando un cambio en la llave de la cocina de gas, por cuyo trabajo cobraron un peso.

¿FATIGA MUSCULAR? Queda vencida al instante aplicándose el LINIMENTO de SLOAN —Mata-dolores

¿POR qué arriesgar que se eche a perder el pastel, con una falsa economía? Use usted siempre lo mejor:
ROYAL BAKING POWDER

DEBILIDAD AGOTAMIENTO
ANEMIA
VINO y JARABE
Deschiens a la Hemoglobina
Los Médicos proclaman que este Hierro vital de la Sangre es muy superior a la carne cruda, a los ferruginosos, etc. — Da salud y fuerza. — PARIS.

M.E.C.D. 2016

NUEVA GANGA

Frente a la doble línea de tranvías y omnibus.
$5,400.00 precio total
$1500.00 DE CONTADO Y $60.00 MENSUALES

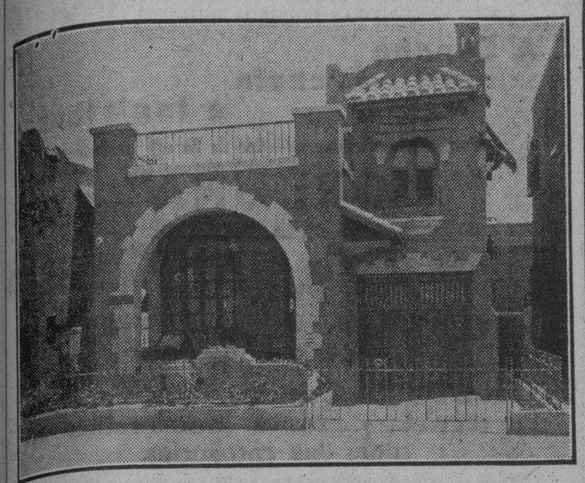

Calle B casi esquina a 10 «La Sierra» 3 cuartos dormitorios y demás locales amueblada para su exhibición
VEALA de 10 a. m. a 5 p. m.
ARQUITECTO MAX BORGES
Ayesterán y Domínguez Teléfonos U-4266, U-5588

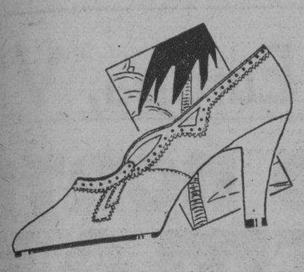

Un zapato de "La Granada" además de ser bonito es:—de novedad, de calidad, de moda y de buen gusto.
Véalos en la Vidriera

De fino glasé Blanco en dos tacones - - $5.00

LA GRANADA
San Rafael 14½

Habaneras

(Viene de la Página SIETE)

LA CONFERENCIA DEL P. SANTA ANNA

EN EL AUDITORIUM

Conferencias muy interesantes.
A beneficio del Colegio San Vicente.
Para el jueves próximo por la tarde, está anunciada la magnífica conferencia que el gran orador R. P. Antonio de Santa Anna, recién llegado de Europa, ofrece en el teatro Auditorium.
Se basará en un bello tema.
La Roma de los Césares.
Habrá proyecciones de las mejores fotografías hechas en Roma de los mismos lugares que el ilustre conferenciante citará en su amena charla.
Ninguna, entre las conferencias anunciadas, reviste el interés y la amenidad de éstas del Padre Santa Anna.
Serán un acontecimiento.
De un verdadero carácter social.

EN LA ASOCIACION DE LA PRENSA

Una conferencia.
En la mañana de hoy.
Será ofrecida en los salones de la Asociación de la Prensa por el señor Miguel Angel Carbonell, que figura entre nuestra juventud que se destaca en el campo de las letras.
Numerosas familias de la sociedad habanera se aprestan a escuchar la palabra fácil y elegante de tan distinguido conferenciante.
Disertará el señor Carbonell sobre uno de nuestros grandes patriotas.
Manuel Sanguily.

FIESTA BENEFICA

En el Principal de la Comedia.
A beneficio de una artista.
El jueves 28 del actual celebrarán una fiesta teatral en honor de Enriqueta Sierra los alumnos y exalumnos de las clases de Declamación del Conservatorio González Molina.
Muy interesante el programa.
Que daré a conocer oportunamente.
Tomarán parte, entre otras conocidas señoritas y jóvenes, la interesante señorita Isabel Llanio, María Teresa Bascuas, Delia González, Juanita León y Edith Rosié.
Se pondrán en escena comedias.
Y habrán otros alicientes.

EL BAILE DE ANOCHE

En honor de los marinos.
Del buque escuela **Sebastián Elcano.**
Fué ofrecida anoche una brillante recepción por el Excmo. señor Embajador de España, en el hotel **Nacional.**
Dada la hora avanzada en que se desenvuelve la fiesta me impide hacer la reseña en la forma que lo merece.
Lo haré mañana.
Con todos sus detalles.

DOLOROSO ANIVERSARIO

El primer año.
De una muerte sentidísima.
Se cumple en esta fecha de la desaparición, siempre llorada, del inolvidable caballero Angel Estrugo, Presidente y uno de los fundadores de la Compañía Litográfica de la Habana.
Sus familiares, compañeros y amigos le rendirán en este día un piadoso tributo de recuerdo.
Sus deudos, con sus compañeros de Directiva y empleados de la Compañía Litográfica, irán al Cementerio a depositar en su tumba las preciosas ofrendas florales que han sido encargadas a **El Clavel,** el gran jardín nacional de los hermanos Armand.
El panteón lucirá un severo y bello adorno de flores, obra también del famoso jardín de Marianao.
Un acto solemne.
Digno de la memoria del desaparecido.

ANTE EL ARA

Una boda más.
Entre las celebradas ayer.
En la Iglesia de Jesús del Monte contrajeron matrimonio anoche, a las nueve y media, la encantadora señorita Teresa Salas Rubio y el estimado joven Manuel Salas Rubio.
Primos los novios.
Una parejita muy simpática, acreedora a todas las venturas.
Fueron apadrinados por el señor Vicente Iglesias y la señora Etelvina Salas de Iglesias.
Como testigos firmaron, por la novia, los señores José Manteilla y Rafael Nieto, y por el novio, los señores Aureliano Rico y Luis Vallin.
Directamente de **El Fénix,** el decano de los grandes jardines habaneros, llegó a manos de la dulce **fiancée** el ramo nupcial.
Una creación de primevera.
De las más bonitas salidas de aquel afamado jardín del paseo de Carlos III para las novias de la presente estación.
De dalias-crisantemos.
A las muchas felicitaciones que recibieron los nuevos esposos quiero unir la mía.

MARIA LUISA PONCE DE LEON

Un nuevo duelo.
Hondo y sentido.
Murió ayer la señora María Luisa Ponce de León y del Corral, dama estimadísima, perteneciente a una de las más distinguidas familias habaneras.
Era hermana del Conde de Villanueva.
Y estaba relacionada y disfrutaba de muchos afectos en esta sociedad.
A sus familiares todos, entre los que cuenta el cronista con excelentes amigos, hago llegar el testimonio de mi condolencia.
Descanse en paz!

UN BAUTIZO

LILIA BARROSO MACHIN

Un bautizo.
De esta graciosa niña.
Se celebrará esta tarde en la Iglesia del Cristo, el bautizo de la lindísima niña Lilia Barroso Machín, hija queridísima del joven matrimonio doctor Francisco Barroso y su distinguida esposa Consuelo Machín.
Los padrinos serán José Machín y su joven esposa Lucila Barroso.
Los esposos Machín Barroso recibirán por la tarde, después de celebrado el bautizo, a sus amistades.
Recibo elegante.
Que culminará en fiesta.

RECIBO ELEGANTE

En la tarde de hoy.
Un animado recibo.
Es el de la bellísima señorita María Antonia Knight, de cuyo compromiso amoroso con el estimado joven Tomás Cano Canales, sancionado ayer tarde oficialmente, di cuenta en las anteriores **Habaneras.**
Felicitaciones y flores acompañarán a la linda María Antonia en este día que yo le deseo felicísimo.
Pleno de venturas.

EN LA GREY CATOLICA

Rodolfo Gregorio.
Un nuevo cristiano.
Recibió ayer las sacramentales aguas en la Capilla del Arzobispado el monísimo niño Rodolfo Gregorio, hijo del joven teniente de aviación del Ejército, **Fifo** Herrera y Rodríguez Arango, ayudante del Honorable Presidente de la República, y su bella y gentilísima esposa, Mari Fely Nogueira de Herrera.
Breve la ceremonia.
Celebrada en la mayor intimidad.
Ofició en la misma el Ilustrísimo Arzobispo de la Habana, Monseñor Manuel Ruiz, y fueron padrinos el abuelo materno, doctor Rafael Nogueira, esa gloria de la cirugía nacional, y la abuela paterna, Ofelia Rodríguez de Herrera, la dama todo bondad y caritativos sentimientos.
Easter lillies y callas formando como un fantástico trono de flores, decoraban el altar.
Adorno precioso que en su **chic** y su belleza dejaba adivinar la mano privilegiada de los floristas a quienes estuvo encomendado, los artistas de **El Clavel,** el gran jardín nacional de los hermanos Armand, siempre triunfadores.
Van aquí mis mejores votos por la futura dicha de Rodolfo Gregorio.
Y mi felicitación para padres y padrinos.

ASOCIACION DE DEPENDIENTES

Gran baile.
En la noche de hoy.
La Asociación de Dependientes del Comercio de la Habana celebrará un gran baile de socios, en sus salones del Centro, a las nueve de la noche.
Su digno Presidente, el señor Enrique Elizaga Peláez, se sirve invitarme a tan magnífico acto.
Atención que agradezco.

Enrique FONTANILLS

¿Por qué sufrir?...

Amable lectora: ¿Es usted acaso una de aquellas damas que se angustian cuando llega cierta época natural del mes, porque entonces sufren tormentos indecibles y la salud se les quebranta?

En tales circunstancias el uso de la CAFIASPIRINA da resultados maravillosos. Rápidamente calma el dolor y devuelve las energías y el bienestar. Y hasta las personas más delicadas pueden tomarla en cualquier momento porque es absolutamente inofensiva.

La CAFIASPIRINA es excelente también para dolores de cabeza, jaquecas, resfriados, neuralgias, reumatismo, dolores de muelas y oído, etc.

CAFIASPIRINA
el producto de confianza
BAYER

La Cera Mercolizada Pura Hermosea el Cutis

Esta noche, al acostarse, pásese usted suavemente un poco de Cera Mercolizada por el rostro y el cuello y deje que penetre por los poros. No sólo el cutis aparecerá luego perfectamente limpio; poco a poco irá mejorando hasta la desaparición de muchas imperfecciones tales como excesiva graseza, descoloraciones, espinillas, etc., y la desgastada cutícula exterior, al caer, dejará ver un cutis liso y claro. Emplee a diario la Cera Mercolizada. Ayudará a conservar la frescura y belleza del cutis. La Cera Mercolizada ayuda a descubrir la belleza oculta. **Saxolite en Polvo refresca y estimula la piel.** Reduce os poros dilatados. Disuélvase 30 gramos de Saxolite en Polvo en ¼ de litro de extracto de hamamelis, y úsese a diario como loción facial. En todas las boticas.

TESORO DEL ESTÓMAGO
¡CASTAÑO Y ALBA! MARCA REGISTRADA
TONICO DIGESTIVO Y ANTIGASTRALGICO
50 años de éxito. Cura pronto todas las enfermedades del estómago e intestino. Venta en Farmacias

MUSICA Y MUSICOS

La Orquesta Sinfónica ofrece hoy a las diez de la mañana, en el Auditorium, su concierto mensual acostumbrado, teniendo como solista a nuestro gran pianista Pepito Echániz, que interpretará, acompañado por la orquesta, el hermosísimo Concierto de Tschaikowski, en el que hallará ancho campo para lucir sus admirables condiciones técnicas e interpretativas. El programa comienza con la Suite de Orquesta, «Casse Noisette» «Obertura Miniatura», Danzas Características, Vals de las Flores, de Tschaikowski y a petición, el «Pequeño Poema Lírico», para instrumentos de arco, «La lágrima infinita», del maestro director Gonzalo Roig, terminando con la primera audición de «Money Musk», del joven compositor americano Sowerby, y la Marcha Húngara de Beliotz.

La «sesión» que ofrece la Sociedad Infantil hoy a las nueve y media de la mañana en el teatro Riviera, presenta un programa muy atractivo. El doctor Joaquín Añorga ofrece una «Charla», en la que presentará a varios «Benefactores de la Humanidad», hablándoles de su vida y su obra. Una película de Thomas Edison completará esta disertación. Como números de variedades, María Esperanza, Adriana y Kiki Martínez cantarán acompañadas con bamjolele, la linda canción «Do something», y el trío de guitarras hawaianas «Biltmore», brindará varios números de canciones típicas. No faltarán las películas cómicas y una gran cinta de «Lasca de Río Grande», que cerrará el programa.

La orquesta del Conservatorio Falcón, dirigida por el maestro Alberto Falcón, ofreció un interesante concierto en la tarde del viernes. Tuvo el programa tres números, escuchados aquí por vez primera. «Presques», de P. Gaubert; en sus cuatro tiempos se advierte la delicada personalidad del compositor, desarrollados según las nuevas orientaciones, aparecen temas delicados en los que cada instrumento va tendo su parte de solista. Sobresalieron el primer tiempo «Invocación» y el último «Scherzo-vals». Escuchamos después uno de los «Corales» de C. Franck, saturado de elevados pensamientos y belleza instrumental y por último «Isoline» de Messager, obra delicada que después de conocida no deja ninguna impresión. Del «Menuet de la Sonatina» de M. Ravel, esperamos una nueva audición, en que los profesores estén más seguros, para emitir nuestra opinión. El éxito de la tarde lo obtuvo «Cydalise et le Chevre Pied», de Pierné, que fué ejecutada de manera admirablemente exquisita por la orquesta y que tuvo que ser repetida a instancias de los entusiastas aplausos. Los «piccolos» abusaron de su estridencia en la última parte y descompusieron el hermoso conjunto.

El próximo concierto será el viernes 17 de junio.

Un gran concierto, en que tomarán parte principal la Orquesta Filarmónica y la soprano Rosario García Orellana, prepara la «Solidaridad Musical» para ofrecerlo en domingo 8 de mayo en el teatro Martí, a las diez de la mañana. El maestro Sanjuán dirigirá la orquesta.

"El Nuga-Tone Alivió mi estomago"

El señor A. Silva, de Chicago, Ill., dice:
«Durante muchos años padecí del estómago. Tomé varios remedios, pero sin lograr ningún alivio. Me hablaron del Nuga-Tone y compré un frasco. Nuga-Tone fortaleció mi estómago, al Nuga-Tone debo mi buena salud. Es una medicina maravillosa».
Millones de personas de todo el mundo han hallado en el Nuga-Tone una medicina segura y de ella se fían para conservarse fuertes y sanos. Es excelente para personas de edad madura y para jóvenes débiles y enfermizos. En todas las boticas venden Nuga-Tone, y en caso de no encontrarlo pida al boticario que lo ordene para usted, pero esté siempre seguro de que le den Nuga-Tone. Cualquier otra cosa puede que le resulte inútil.

Café de toda garantía el de
LA FLOR DE TIBES S.A
REINA 37 • TELEFONOS A-3820 / M-7623

Hilo Para Tejer a Mano

Avisamos a nuestras clientas, que ya tenemos el hilo para tejer a mano.

Ferretería "Los Dos Leones"

TELF. A-4190. A-0603.
GALIANO Y VIRTUDES. HABANA.

NEVERAS
TRADE MARK
OSOBLANCO
ELECTRICAS Y DE HIELO
EN MUEBLERIAS Y FERRETERIAS

EL PROYECTO DE OCHO HORAS DE GARCIA RAMOS

Ese plan es apoyado por la Cámara N. de Comerciantes e Industriales de la República

En relación con el proyecto de ley sobre la jornada de ocho horas, del representante señor García Ramos, letrado consultor de la Cámara N. de Comerciantes e Industriales, esta Corporación recibió muchas sugerencias en el sentido de que deben ser oídas las corporaciones económicas sobre ese problema, según se expresa en el aludido proyecto de ley.

El comercio, en general, desea que, por ley, se obligue al cierre durante dos horas en el mediodía.

Por este motivo, y por corresponder las ocho horas de trabajo a una exigencia del progreso, ya alcanzado en otros países, la Cámara N. de Comerciantes e Industriales ha decidido apoyar con entusiasmo el referido proyecto de ley del doctor García Ramos.

Si no fuera por los mosquitos no existiría el paludismo, que mata a millares de personas por todo el mundo, todos los años. Mate a estos peligrosos chupadores de sangre—pulverice Flit.

Flit pulverizado mata moscas, mosquitos, pulgas, hormigas, polillas, chinches, cucarachas y sus huevos. Es mortífero para los insectos pero inofensivo para las personas. Fácil de usar. No mancha. No confunda al Flit con otros insecticidas.

Pulverice FLIT
Busque al soldadito en la lata amarilla con la faja negra
MARCA REGISTRADA
Para protección de Ud., el Flit se vende solamente en latas selladas.

De la Terminal

Tren expreso limitado.—Anoche salieron por este tren: para Santa Clara, el representante doctor Diego Vázquez Bello; a Colón, el doctor Eduardo J. Andreu; a Sagua, doctor Jesús Mata; a Campechuela, el representante Luis Grau; a Caibarién, Alfredo Porto Casanova; a Sagua, Miguel Castillo y señora; a Victoria de las Tunas, señora Modesta González de Ochoa; a Rodas, J. M. Rodríguez; a Santiago de Cuba, Martínez Márquez y señora Berta Arocena; a Camagüey, señora Delia González y Manuel García; a Cárdenas, Publio Colón y Ramón Egea; a Santiago de Cuba, señora María Luisa Priña, al central Jaronú, Julio Morales Broderman, colono de dicho central; a Camagüey, Norberto Castillo; a Caibarién, doctor Adalberto Sardui y señora.

Teniente coronel Vilató.—Anoche magüey, el teniente coronel Vilató, jefe del Tercio Táctico de ese Distrito Militar, después de haber conferenciado con el general en jefe de las Fuerzas de la República.

El director del Hospital de Santiago de Cuba.—Salió anoche por el expreso limitado para Santiago de Cuba, el doctor Rafael Silva, director del Hospital Municipal de esa ciudad.

¡¡GRATIS!! ¡¡GRATIS!!
Una sola muestra a cada persona que presente este anuncio
NUTROVARIO TAQUECHEL
Tónico Uterino

de gran efectividad en los trastornos propios de la mujer
FARMACIA Y DROGUERIA TAQUECHEL P. Y MARGALL NUM. 27
También mandando este Cupón por correo con su dirección y 10 cts. recibirá una muestra gratis.

C. M. W.
588 Kilcs.
Hoy, a las 8:00 p. m.
Cuarta Función
TEATRO RADIOFONICO
Presentación de la comedia del famoso dramaturgo español Don Jacinto Benavente:
«LO CURSI»
Por el cuadro de comedias de la «Hora Múltiple» que dirige la notable actriz Enriqueta Sierra.
(Audición autorizada por los autores)

¡¡GRATIS!! ¡¡GRATIS!!
Una sola muestra gratis.
ASEPTOLINA
TAQUECHEL
Usela en gargarismos y evitará el peligro de los catarros.
Es una Solución Antiséptica muy poderosa que no ofrece peligro.
Presente la hoja completa del periódico donde aparece este Cupón, en la
FARMACIA Y DROGUERIA TAQUECHEL P. Y MARGALL NO 27 HABANA
o mande este Cupón por correo con su dirección y 10 cts. y recibirá una muestra gratis.

Faja Esbelta Llorens
MODELO PATENTADO
MARCA REGISTRADA
TALLE ALTO

Unico Modelo en Cuba Modelado a su Cuerpo
Unico corsé-Faja que recoge el estómago, vientre y caderas. Esta acreditada faja es ideal. Precios desde $4.00
UNICO FABRICANTE
Obispo 97 Frente a «La Francia». A9460

EL PARAISO DE CUBA
GRAN HOTEL DEL BALNEARIO
A 800 Pies de Altura.

DISFRUTE DE LA PRIMAVERA Y DEL FRESCO Y LA APACIBILIDAD DE LA MONTANA

A dos horas y media de la Habana, en el centro de un valle encantador, con un clima delicioso y aguas medicinales que le harán eliminar las toxinas del cansancio y de los disgustos y le curarán sus afecciones de las vías digestivas y urinarias. El más bello edificio del interior de la República. Gran Parque. Restaurant de primera clase. Habitaciones todas exteriores. Pensión completa incluyendo los baños y el uso de las aguas medicinales desde $3.50 al día.
Para los visitantes TABLE D'HOTE excelente a $1.25 almuerzo o comida.

EN EL GRAN HOTEL DEL BALNEARIO
SAN MIGUEL DE LOS BAÑOS
Pida las aguas de estos manantiales en todos los Establecimientos de Víveres, Cafés y Restaurantes, O DIRECTAMENTE AL DEPOSITO, TACON 4, TELEFONO A-7627.

M.E.C.D. 2016

Información Católica

ANTE MIL QUINIENTAS PERSONAS QUE LLENABAN HASTA EL COLMO LA IGLESIA DE LA CARIDAD, PRONUNCIO UNA BRILLANTISIMA CONFERENCIA EL PADRE SANTA ANNA

En los solemnísimos cultos celebrados en la tarde del jueves del Circular por la Muy Ilustre Archicofradía del Santísimo Sacramento de la Iglesia de Nuestra Señora de la Caridad, pronunció el R. P. Santa Ana. S. J., una magnífica conferencia eucarística, la cual ha sido escuchada por un escogido auditorio de mil quinientas personas, según el cómputo de los bellísimos recordatorios distribuídos.

Entre los sacerdotes asistentes, anotamos a monseñor Angel Tudurí, Vicario de Santa Clara; monseñor Eduardo Ferrer, párroco de la Caridad; los doctores Alfredo Llaguno párroco de Paula y Alberto Martín, inspector del Seminario de San Carlos y San Ambrosio y los Padres Trinidad Torre Baja y Felipe Peredo.

En el exordio describió la grandiosa procesión del Congreso Internacional de Cartago, llevada a cabo en el anfiteatro empapado con la sangre de los cristianos, haciendo resaltar el magnífico espectáculo que daban seis mil niños vestidos de blanco con una cruz encarnada en el pecho. Esta magnificencia de hace dos años, hace esperar el colosal éxito que se logrará en el próximo Congreso internacional de Dublin. El fin de esos Congresos es reanimar la vida cristiana por medio de la Sagrada Eucaristía, fin que lo es también de todas las Asociaciones eucarísticas, como esta de mi antigua parroquia de la Caridad. Cuba debe también aspirar a la renovación del espíritu cristiano por medio de la Eucaristía, según las palabras de Jesús: «El que come mi cuerpo y bebe mi sangre, permonece en mí y yo en él.»

Jesús-Hostia, renovación del entendimiento por la fe; Jesús-Hostia renovación del corazón por la caridad: he aquí el tema de la Conferencia del Padre Santa Ana, S. J.

Imposible nos sería hacer un amplísimo informe de la expuesto por el sabio orador habanero y así nos limitaremos a anotar los puntos desarrollados.

1.—Renovación del entendimiento probando que sin la fe es imposible alcanzarlo, como lo prueban las diversas religiones habidas en el mundo y aun las que existen, aun las mismas cristianas no católicas, porque no poseen la «Verdad' y evolucionan constantemente hacia su disolución.

No poseen esas religiones la vida eucarística que inclina a creer, hace orar y después de creer y orar, se ve la luz. Van los discípulos de Jerusalén a Emaus, y no reconocen al Divino Maestro, a pesar de que les explica las Escrituras y sólo le conocen cuando Jesús, al llegar a Emaus, y sentarse a su mesa, bendice el pan, lo fracciona y se lo entrega. Ante la eucaristía cae la venda de sus ojos y reconocen al Divino Maestro.

Jesús les iluminó con la fracción del pan eucarístico.

2.—Prueba asimismo, cómo el corazón, sin la fe, es inerte para todo lo sobrenatural, como nos lo dice San Pablo en su Epístola a los de Corintio, describiéndonos el hombre animal, que no participa del pan celestial, que comunica la vida sobrenatural al hombre y nos convierte en El.

La Eucaristía eleva el corazón, lo hace activo, llenándole de vitalidad Yo atribuyo a las comuniones, que en los primeros años de mi juventud llevé a cabo en esta mi antigua parroquia, aunque no tan hermoseada como hoy, el no haberme extraviado como tantos otros jóvenes, que no tuvieron como guía esta divina luz.

En el Martirologio del día, se nos recuerda al gran filósofo San Justino y a los opulentos romanos San Valeriano y San Tiburcio, los cuales, fortalecidos por la Santa Eucaristía, entregaron gozosos la vida por Jesucristo.

3.—Renovación de las almas por la Comunión, manifestando que si bien es el pan de los justos, no es menos cierto que es medicina para las almas enfermas, sostén y fuerza para el débil y fuego de amor para el tibio. Todos tenemos nuestras horas de duda, de debilidad y amargura. Vengamos a orar ante el sagrario y saldremos confortados y si acudimos a comulgar, entonces saldremos completamente renovados en el entendimiento y en el corazón, porque Jesús es luz de las inteligencias y vida del corazón.

Queréis renovar el mundo, pero en particular nuestra Patria, propagad y poned en práctica la Comunión frecuente, especialmente entre los niños y lo alcanzaréis porque Jesús es el camino, la luz que nos alumbra mostrándonos la Verdad, que nos enseñará el amor fraternal, y nos colmará de la vida que necesitamos, pues El es la fuente de ella, pues todas las cosas por El han sido creadas.

Fué grandemente felicitado el doctísimo orador.

Después de su magnífica conferencia, monseñor Tudurí reservó el Santísimo Sacramento, asistido de monseñor Ferrer y del Padre Peredo.

el rector, doctor Jesús Oliva Viñal, nos dijo: «Mil quinientas estampas han sido distribuídas esta tarde entre los asistentes.»

La parte musical se interpretó por el maestro Luis González y los Padres Rentería y Larrea.

EL QUINTO MARTES A SAN ANTONIO, POR LA UNION DE LAS ESCUELAS PIAS

La Pía Unión de San Antonio de Padua de la parroquia de Monserrate, celebró en la capilla de las Escuelas Pías de San Rafael, la festividad del quinto martes de San Antonio con los siguientes cultos:

A las nueve de la mañana, hubo misa solemne en la cual predicó un hermosísimo sermón el R. P. doctor Alfredo Llaguno, párroco de la iglesia del Hospital de San Francisco de Paula.

Después de la gran misa, el director de la Pía Unión dirigió el rezo del rosario de San Antonio de Padua y el ejercicio de los Trece Martes.

El coro parroquial de Monserrate, bajo la dirección de su director, el maestro señor Jaime Ponsoda, interpretó magistralmente la parte musical.

Asistió un numeroso concurso de fieles.

La presidenta de la Pía Unión, señora Francisca Oriol, viuda de Albo Cabrera, nos comunicó que la Pía Unión ha acordado llevar a cabo un reparto de víveres y ropa a los pobres inscriptos en el Ropero de la Asociación y uniformes a los niños de las Escuelas Municipales, el día 13 de junio, festividad de San Antonio de Padua, rogando encarecidamente a las personas caritativas les ayuden en esta gran obra de caridad, enviando sus donativos a la sacristía de la parroquia de Monserrate.

Recuerden los favorecidos de la fortuna que para recibir hay que dar, pues Dios nos mide con la misma medida que empleamos para con nuestros prójimos.

COMUNION PASCUAL DE LA JUVENTUD C. EUCARISTICA

Celebra su Comunión Pascual en el templo del Santo Cristo, el domingo 17 a las ocho a. m. Todo jucarístico debe asistir o presentar su excusa dentro de la semana siguiente. De lo contrario se le considerará no asociado. Habrá desayuno y asamblea. En ella se tratarán asuntos de vital interés. No falten los jucarísticos a esta Comunión.—José A. Ayedo, presidente.

PATROCINIO DE SAN JOSE EN SAN FRANCISCO

El domingo, día 17, gran fiesta a S. José. 7 y 30, Comunión General. A las 9, misa solemnísima, sermón por el P. J. Anasagasti y procesión. Beso de la Reliquia. Día 16, sábado, a las 7, Salve solemne.

IC 13892 15 al 16 ab

HOY CELEBRA LA IGLESIA CATOLICA LA DOMINICA TERCERA DESPUES DE LA PASCUA. «DENTRO DE POCO VOLVEREIS A VERME», DICE JESUS PARA CONSUELO DE SUS DISCIPULOS

DOMINGO III DESPUES DE PASCUA. Santo Evangelio.— En aquel tiempo, dijo Jesús a sus discípulos: Dentro de poco ya no me veréis; mas poco después me volveréis a ver, porque me voy al Padre.

Al oír esto, algunos de sus discípulos se decían unos a otros: ¿Qué nos querrá decir con esto: Dentro de poco ya no me veréis; mas poco después me volveréis a ver, porque me voy al Padre? Decían pues: ¿Qué poquito de tiempo es éste de que nos habla? No entendemos lo que quiere decirnos. Conoció Jesús que deseaban preguntarle, y díjoles: Vosotros estáis tratando y preguntándoos unos a otros, por qué he dicho: Dentro de poco ya no me veréis; mas poco después me volveréis a ver. En verdad, en verdad os digo, que vosotros lloraréis y plañiréis, mientras el mundo se regocijará; os contristaréis, pero vuestra tristeza se convertirá en gozo. La mujer, en los dolores del parto, está poseída de tristeza, porque le vino su hora; mas una vez que ha dado a luz al infante, ya no se acuerda de su angustia, por el gozo que tiene de haber dado un hombre al mundo. Así vosotros al presente, a la verdad padecéis tristeza; pero yo volveré a visitaros, y vuestro corazón se bañará en gozo y nadie os quitará vuestro gozo.—San Juan, XVI, 16-22.

REFLEXIONES

El Señor al ausentarse de sus Apóstoles para la Pasión, les consuela con la promesa de que «poco después me volveréis a ver». Es la promesa que hace a todos los que le siguen de veras, en sus pruebas y tribulaciones.

Breve es nuestra vida, por larga que nos parezca, «un poquito de tiempo». Durante ella, muchas veces hay que llorar, sufrir y padecer tristeza, mientras el mundo se regocija y entrega a sus placeres. ¿Por qué no acordarse entonces de la segunda parte: «Yo volveré a visitaros y vuestro corazón se bañará en gozo, y nadie os quitará vuestro gozo? Se pueden quitar los bienes terrenos, pero no los del cielo, a los que siguen de veras a Jesucristo.

Para conseguir los bienes celestiales debemos portarnos, conforme nos lo dice la Epístola de hoy (I. S. Pedro, II 11-19): «Como extranjeros y peregrinos» y como tales debemos de observar:

1.—«Absteneos de los deseos carnales que combaten contra el alma», dice el Apóstol. Se refiere a los deseos desordenados. El que desee llegar al goce del cielo, ¿y quién no lo deseará?, debe luchar para vencerlos.

2.—«Llevad una vida ajustada entre los gentiles», sigue diciendo el Apóstol San Pedro en su Epístola. Así también nosotros debemos llevarla ahora entre los mundanos y aun entre los enemigos de la Iglesia. Cuanto más os espíen y traten como malhechores, tanto más forzados se vean a observar vuestras buenas obras y glorificar a Dios.

3.—Sigue el Apóstol: «Estad sumisos a toda humana criatura», no por adulación, sino por respeto a Dios. Honrad a todos, amad a los hermanos (en la fe); temed a Dios, respetad a los gobernantes, obedeced a vuestros amos, «no sólo a los buenos y apacibles, sino también a los de recia condición».

4.—«Sed libres, sí», dice el Apóstol, «pero no para cubrir vuestra malicia con capa de libertad», cosa tan común hoy día, sino «para obrar bien en todo como siervos de Dios», esto es, «obrad por amor».

5.—En suma: «Esta es la voluntad de Dios: que obrando bien, tapéis la boca a la ignorancia de los hombres necios». Una vida irreprensible es la mejor defensa contra los enemigos y el arma más eficaz para ganarles el corazón.

Estas son máximas de verdadera vida cristiana. Son como un espejo en el que deben mirarse todos los fieles y particularmente los que desean señalarse en la piedad y de hecho se distinguen ya por su comunión frecuente o diaria.

Así ejercitarán un excelente apostolado entre los modernos gentiles.

VARIOS CULTOS QUE SE ANUNCIAN PARA MAÑANA EN DIVERSOS TEMPLOS

SOLEMNES HONRAS FUNEBRES POR EL P. BERNARDO, O. F. M.

La Venerable Orden Tercera de los Servitas y la Congregación de Santa Efigenia celebrarán en la iglesia de San Francisco, solemnes honras fúnebres por el eterno descanso de su inolvidable director R. P. Fray Bernardo María Lopátegui, Apóstol en Cuba de la raza de color, que falleció santamente en el Señor el 18 del mes de marzo en Zarauz (España).

Invitan en general a los fieles y de un modo especialísimo a las Hijas de María de Nuestra Señora de la Caridad y a las actuales y antiguas alumnas de las Madres Oblatas de la Divina Providencia y a las Marías de los Sagrarios.

Dará comienzo a las ocho de la mañana.

SOLEMNE NOVENARIO A NUESTRA SEÑORA DEL BUEN CONSEJO

En la Parroquia del Santo Cristo, a las cinco y media de la tarde solemne Novenario a Nuestra Señora del Buen Consejo, con arreglo al siguiente programa: Rezo del Santo Rosario, lectura de la Novena, plática y bendición del Santísimo Sacramento.

Los lunes de San Nicolás de Tolentino, se celebrarán conjuntamente con los de la Novena del Buen Consejo.

EL JUBILEO CIRCULAR

En Santa Catalina el Jubileo Circular.

La Misa del Sacramento a las nueve de la mañana.

La Reserva a las cinco de la tarde.

La Iglesia de Santa Catalina, se halla situada en la calle 25 (Vedado).

SANTAS MISIONES EN JACOMINO

En la Capilla Nuestra Señora del Rosario, Santas Misiones para los vecinos de los Repartos de Jacomino, Juanelo y sus limítrofes, con el siguiente horario:

A las cinco de la tarde, Misiones para niños de ambos sexos. A las ocho de la noche, para personas mayores por el R. P. José María Aboy, S. J.

Se encarece la asistencia a los vecinos de los mencionados repartos.

SOLEMNES CULTOS EN LA PARROQUIA DE S. JULIAN DE GUINES, RESTAURADA

Con el plausible motivo de abrirse nuevamente al culto público, la Iglesia de San Julián de Güines, después de haber sido bellamente restaurada por su actual párroco R. P. Ramón Rodríguez, se celebrarán en el día de hoy, los siguientes solemnes cultos:

A las seis y media de la mañana, bendición del templo e imágenes de Santa Teresita y Santa María. Seguidamente Misa de Comunión general en la que cumplirán el Precepto Pascual los Caballeros Católicos de esta Unión y los nuevos candidatos.

A las nueve y media de la mañana, Misa Santa Cecilia, por el maestro Miguel Santoja, con acompañamiento de orquesta en la que tomará parte un nutrido coro de la localidad. En el Ofertorio y después de la Misa serán cantadas dos plegarias por los señores Alberto Fernández y Agustín Gutiérrez y la señorita Cecilia Gutiérrez y Agustín Gutiérrez, respectivamente.

Ocupará la sagrada cátedra el Excelentísimo y Rvdmo. señor Arzobispo de la Habana, o su representante.

Terminada la Santa Misa se descubrirá la lápida conmemorativa de la restauración del templo, haciendo uso de la palabra el presidente de los Caballeros Católicos señor Juan Balerdi.

A las once y media de la mañana reparto de raciones de comestibles a cien pobres de la localidad.

A las dos de la tarde, juegos populares de competencia con premios en metálico a los vencedores en el Parque de la Iglesia.

A las cuatro de la tarde tercera iniciación de Caballeros Católicos de esta localidad presidida por el doctor Valentín Arenas y el Reverendo Padre Rivas, S. J., presidente y asistente general de la Asociación Caballeros Católicos de Cuba.

Además de los actos de ritual tendrán lugar los siguientes:

1o.—La Serenata de los Angeles, dúo de soprano y bajo por la señorita Delia Rojas y el señor Agustín Gutiérrez Ribal, acompañados a piano y violín por la señorita Conchita Castañer y el señor Vals, respectivamente.

2o.—Avante Caballeros, poesía recitada por su autor el R. P. José Ramón Rodríguez.

3o.—Discurso por el doctor Francisco J. Almodóvar.

4.—Resumen del acto por la autoridad eclesiástica que lo preside.

A las 8 de la noche, función benéfica por el cuadro artístico de Güines.

NOTA.—A partir del día 18 y durante toda la semana habrá misiones parroquiales a cargo de los P.P. Chaurrondo y Arnaiz de la Congregación de la Misión, terminándose con la Comunión general el domingo 24.

TERCERA CONFERENCIA DE MONS. AMIGO, EL MARTES

El martes 19 del actual, a las 9 de la mañana, monseñor Santiago G. Amigó, pronunciará la Tercera Conferencia de Apologética cristiana, en el templo de San Francisco, sito en la calle Cuba y Amargura.

El grandilocuente orador sagrado y sapientísimo conferencista, desarrollará el siguiente tema: «**Caracteres de la irreligión contemporánea.**»

El solo anuncio del tema es aliciente, más que suficiente, para concurrir a escuchar al gran conferencista católico.

Compañía del Pacífico

MALA REAL INGLESA
(THE PACIFIC STEAM NAVIGATION COMPANY)
VAPORES CORREOS INGLESES

A España
Francia
e Inglaterra

Por el magnífico trasatlántico de 25 mil toneladas

"ORDUÑA"

SALDRA DE LA HABANA EL
7 de MAYO
PARA
Vigo, Coruña, Gijón, Santander, Pellice y Liverpool

¿Sabe Ud Lo Que Son Estos Vapores?
Su servicio y precios inmejorables en todas las categorías

Primera Segunda y Tercera Clase

Para informes generales reservaciones, fletes, etc.
AGENTES GENERALES
DUSSAQ Co. Lt.
PALACIO DEL CENTRO ASTURIANO
Teléfono: A-6540— Habana.

Vaya a Europa, Via
LLOYD NORTE ALEMAN

CON EL MAXIMO DE CONFORT Y ECONOMIA
EN EL GRAN VAPOR DE LUJO
"SIERRA VENTANA"
De 19,000 Toneladas

QUE SALDRA DE LA HABANA PARA CORUÑA, GIJON, SANTANDER, SOUTHAMPTON, BOULOGNE Y BREMEN LOS DIAS
21 DE ABRIL Y 23 DE JUNIO
APROVECHE ESTAS OPORTUNIDADES, ASI COMO LAS DEMAS SALIDAS A EUROPA, COMO SIGUE:

Para VIGO, CORUNA, GIJON BOULOGNE y BREMEN:
Mayo 7 Vapor: «LUETZOW»
Junio 4 Vapor: «Yorck»
Julio 2 Vapor: «KARLSRUHE»

Para SOUTHAMPTON, BOULOGNE y BREMEN:
Mayo 19 Vapor: «RIO BRAVO»
Julio 21 Vapor: «RIO PANUCO»

A. C. FABRICIUS & Co. S. EN C
AGENTES GENERALES
Pasajes Cámara: OBISPO 28 A-3455
Fletes: OFICIOS 18 M-8082 - M-3951
Pasajes Tercera: ACOSTA 4 M-8066
NORTH GERMAN LLOYD

COMPAGNIE GENERALE TRASATLANTIQUE

LINEA FRANCESA— FRENCH LINE
VAPORES CORREOS
PROXIMAS SALIDAS

SALIDAS PARA CORUÑA, GIJON, SANTANDER Y SAINT NAZAIRE:
«MEXIQUE» .... 3 Mayo
«ESPAGNE» .... 12 Junio
«MEXIQUE» .... 11 Julio
«MEXIQUE» .... 15 Sepb.
«MEXIQUE» .... 3 Novb.
«MEXIQUE» .... 19 Dicb.

SALIDAS PARA GALVESTON Y VERACRUZ:
«MEXIQUE» .... 27 Abril
«ESPAGNE» .... 28 Mayo
«MEXIQUE» .... 30 Junio
«MEXIQUE» .... 3 Sepb.
«MEXIQUE» .... 22 Octb.
«MEXIQUE» .... 8 Dicb.

LINEA DE NEW YORK al HAVRE y PLYMOUTH
En esta Agencia se expiden pasajes para esta línea por los lujosos y rapidos trasatlánticos franceses: «Ile de France», «París», «France», «Champlain», «Lafayette», «De Grasse», etc. etc.

Para más informes dirigirse a:
ERNEST GAYE
O-REILLY 9.— APARTADO 1080—TELF. A-1476.— HABANA

PANAMA PACIFIC LINE

HABANA A
NEW - YORK & CALIFORNIA
PROXIMA SALIDA:
El buque turbo eléctrico
"VIRGINIA"
33,500 Toneladas
SALDRA EL DIA 22 DE ABRIL A LAS 3 P. M. PARA
NEW - YORK

Agentes Generales y Consignatarios
THE WEST INDIES SHIPPING & TRADING CO.
Wm. H. Smith, Presidente
OBISPO 75. HABANA TELEFONO A-7322.

Vapores Correos de la Compañía Trasatlántica Española.

SERVICIOS REGULARES MENSUALES
DE PASAJE, CARGA Y CORRESPONDENCIA
LINEA RAPIDA PARA VERACRUZ, NEW YORK Y NORTE DE ESPAÑA
PROXIMAS SALIDAS:

PARA VERACRUZ: 48 Horas de Viaje		PARA NEW YORK, VIGO, CORUNA GIJON, SANTANDER y BILBAO:	
«HABANA»	5 Fbro.	«HABANA»	14 Fbro
«C. COLON»	7 Mar.	«C. COLON»	15 Mar
«HABANA»	5 Abril	«HABANA»	14 Abril
«C. COLON»	6 May	«C. COLON»	14 May
«HABANA»	5 Jun	«HABANA»	15 Jun

LINEA PARA NEW YORK, CADIZ Y BARCELONA
PROXIMAS SALIDAS

«MARQUES COMILLAS»	5 Fbro	«MARQUES COMILLAS»	5 Abril
«MANUEL ARNUS»	5 Mar	«MANUEL ARNUS»	6 May.
«MARQUES COMILLAS»	5 Junio		

Magníficas cámaras. Amplios comedores y camarotes para pasajeros de Tercera ordinaria servidos por camareros. Excelentes menus. Vinos.
Para más informes:
MANUEL OTADUY
Agente General:
PALACIO LONJA — TELEFONOS: A-6588 y A-7900. — HABANA.

Linea **HOLANDESA** Americana
Viaje Extraordinario a España
vapor **"MAASDAM"**
saldrá para
VIGO - CORUNA - GIJON
Santander y Rotterdam
MAYO 3
PRIMERA ESPECIAL -- CLASE TURISTA
— Y —
TERCERA CLASE
Para informes dirigirse a:
R. Dussaq S. en C.
OFICIOS 24-26. — TELF. A-5639; M-6278
HABANA.

El artrítico
debe practicar **mensualmente**
su cura de
PIPERAZINA MIDY
Este es el medio más seguro para él de preservarse contra los ataques de gota o de reumatismo

LA PIPERAZINA MIDY
depura la sangre (expulsando el ácido úrico que contiene), **limpia** los riñones, clarifica las orinas espesas o turbias y activa las funciones digestivas

M.E.C.D. 2016

El Aire Comprimido es Más Caro que el Agua, el Vapor o el Gas

Pocas personas se han dado cuenta del papel importante que juega el aire comprimido en la fabricación de un automóvil. Según opinión autorizada de ingenieros de distintas fábricas de automóviles el aire comprimido es más costoso que el vapor, el agua o el gas. Debido a la altísima presión que se mantiene en las tuberías de aire comprimdo mientras la fábrica está en operación, un agujero del tamaño de cabeza de un alfiler gasta una cantidad increíble de este necesario elemento.

Los usos más importantes y generales del aire comprimido comprenden la operación de herramientas y máquinas neumáticas, tales como remachadoras, aparejos de levantar pieza y prensas moldeadoras; el funcionamiento de aditamentos para pintar por rociadura con lacas y esmaltes para secar piezas después de lavadas y antes de pintarlas o galvanizarlas; la combustión con gas inflamables para los grandes hornos fundadores; la limpieza de las máquinas para librarlas de partículas de metal después que se ha trabajado en ellas.

En estas clasificaciones no está incluído el uso familiar a los automovilistas o sea para inflar las cámaras de aire de los neumáticos. Si se tiene en cuenta que la producción de vehículos durante un día en las fábricas de automóviles requiere la instalación de 2000 a 3000 llantas o neumáticos, el automovilista verá que está mal empleada la frase «aire comprimido gratis». La provisión de aire comprimido que se necesita para las diversas exigencias de una fábrica de automóviles demanda un gasto enorme de equipo y de fuerza mecánica para la propulsión de las máquinas neumáticas que se emplean para apretar los pernos y tuercas; durante todo el día cada perno y cada tuerca es apretado con absoluta y correcta precisión, tan perfectamente que sería imposible realizar el trabajo a mano. Si los operarios hicieran esta labor a mano no solamente no podrían apretar las tuercas y pernos con uniformidad en operaciones rápidas y sucesivas, sino que después de un día de rudo trabajo estarían grandemente agotados e imposibilitados para trabajar de acuerdo con las normas estrictas de precisión que se requiere en este importante trabajo.

LA EXPOSICION DEL NUEVO FORD DE 8 CILINDROS EN V

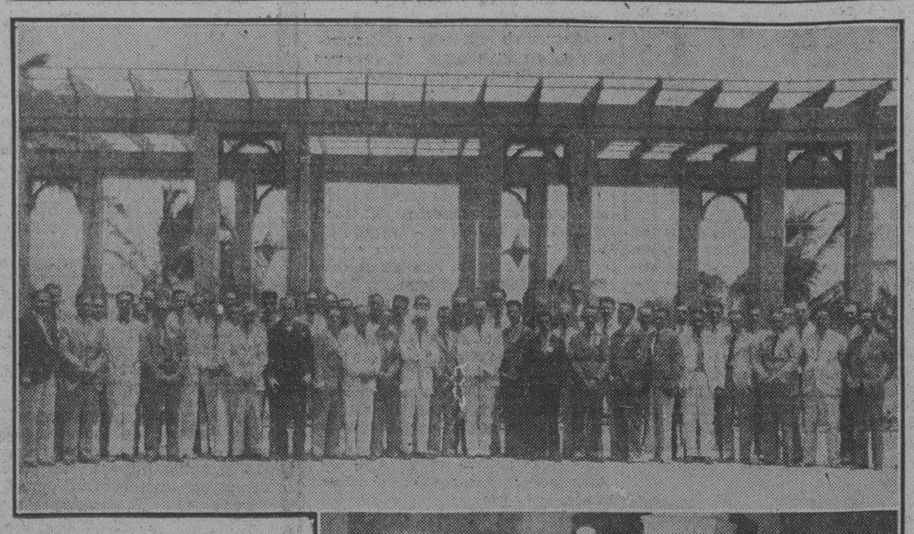

Ofrecemos aquí un aspecto de la Convención de Vendedores Ford celebrada recientemente en el edificio de 23 y P, Vedado, con motivo de la exhibición del nuevo modelo V-8, y una vista de la enorme concurrencia que diariamente asiste al local de exhibición, al que según datos suministrados, puede calcularse concurren unas seis mil personas por día.

Durante toda esta semana se ha llevado a cabo en la Sucursal de la Ford Motor Company, en Cuba, Calle 23 y P., Vedado, la exposición del nuevo automóvil Ford de 8 cilindros en V. La exposición de este maravilloso automóvil ha sido un verdadero acontecimiento social y sus salones se han visto continuamente invadidos de numeroso público para ver los nuevos modelos.

La exposición del nuevo Ford de 8 cilindros en V, ha excedido por mucho la exposición del nuevo Ford Modelo A. No menos de 36,000 personas de esta capital han desfilado ante esta nueva creación de Henry Ford. Como todos los programas de presentación de la Ford Motor Company, su salón de exhibición lucía un hermoso adorno floral, en el cual se exhiben 13 distintos tipos de los nuevos Fords de 8 cilindros en V.

Entre las personas preeminentes que situaron su orden por estos nuevos modelos durante los primeros días, recordamos al Sr. Emeterio Zorrilla, preeminente industrial de esta capital, que pidió un Sedán convertible; Dr. Néstor Mendoza, que pidió otro carro del mismo tipo, Sr. Juan Begueristáin, un Tudor de lujo. Dr. Rivero, del DIARIO DE LA MARINA, así como el Sr. José Tarrajano, industrial de Camajuaní. Durante los días de exposición se han obtenido un gran número de órdenes para el nuevo automóvil Ford de ocho cilindros.

En el segundo piso del salón de exposición hay un cine, cómodamente arreglado y con su correspondiente decoración floral, en el cual se exhibe durante todo el día y la noche una interesantísima película sobre la construcción y las pruebas a que son sometidos los nuevos Fords de 8 cilindros en V. Tenían también sus amplificadores con su propio micrófono, por el cual se daban continuamente las especificaciones del nuevo carro, así como un selecto programa musical. Se ha podido notar que la mayor parte de los compradores son dueños de automóviles de alto y mediano precio.

Otra vez anota la Ford Motor Company en Cuba un éxito rotundo, tanto en su magnífica exposición como la gran impresión y entusiasmo con que el público ha recibido el nuevo Ford de 8 cilindros.

Que Debe Hacerse Cuando Falla un Cilindro en el Motor

Cuando falla un cilindro de un motor se debe ver si las válvulas no se atascan o pegan; si el intersticio de las válvulas está bien ajustado; si funciona bien el carburador y no hay obstrucción en los orificios de las válvulas ni en los múltiples, así como también si las bujías están recibiendo el debido voltaje. Si examinado todo lo dicho posteriormente se ve que está en perfectas condiciones, seguramente el defecto estriba en irregularidad en el encendido.

Examine primero la bujía de encendido del cilindro que falla. El ensayo del voltaje no es suficiente para determinar el estado de la misma bujía. Esta puede estar trizada y provocar dispersión de la corriente de alta tensión. Si la porcelana de la bujía está intacta, examine a continuación los electrodos para ver si están limpios y si entre ellos existe correcto intersticio. Si todo esto está correcto, examine el distribuidor, particularmente la leva del ruptor, para ver si los contactos de la misma están debidamente ajustados. También es bueno ajustar cuidadosamente los cables de las bujías. Procediendo de la manera aquí indicada, se corregirá la falta.

Evítese la Sobrecarga del Camión

LA SOBRECARGA IMPONE COSTOSAS REPARACIONES Y ACORTA LA DURACION DEL VEHICULO

Actualmente que con la carretera Central existen en Cuba grandes posibilidades para una mayor difusión del camión como elemento de transporte, siempre y cuando sepamos sembrar para tener derecho a recoger esa buena cosecha. El mayor peligro que se presenta para la consecución de este fin, estriba en la ya casi generalizada costumbre de adulterar el «legítimo tonelaje» de carga para el cual cada chasis fué construido en su país de origen. Hay que reaccionar contra la errónea idea de creer que un camión construido para transportar dos toneladas, por ejemplo, pueda conducir con facilidad y sin deterioros en sus mecanismos, tres y media o más toneladas, con el agravante de que el comprador convencido de haber adquirido un camión para tres toneladas de carga útil, lo sobrecarga por propia cuenta y riesgo con otra más, y tenemos así un chasis construido por sus fabricantes para dos toneladas de carga transportando cuatro, o sea un 100 por 100 de exceso.

Este grave error, que pocos se han preocupado de corregir, ha dado por resultado acortar enormemente el término medio de la duración de estos vehículos en nuestro país, con el consiguiente perjuicio para un mayor volúmen de ventas, pues muchos interesados en cambiar su sistema de transporte, esperan primeramente ver el resultado que da tal innovación en otras manos, y al constatar luego que la duración de dichas máquinas se acorta considerablemente, desosten de la idea de compra esperando que se construyan mejores chasis, cuando en realidad el camión no es culpable, sino el vendedor que, en base al precio falseó el tonelaje, vendiendo al clinte lo que no estaba de acuerdo a sus necesidades de transporte.

Si no deseamos malograr el buen surco abierto debemos aecorarhDhe surco abierto, echemos simiente sana en el mismo, entregando a los compradores un camión apto para el uso a que piensan destinarlo, y en su tonelaje real de fábrica, recordando que el sistema del tonelaje adulterado es una peligrosa arma de dos filos, que en definitiva hiere a ambos por igual: al comprador por no rendirle la máquina lo que de ella esperaba; y al vendedor, por que le estanca ventas a candidatos que han dejado de serlo, aleccionados por la triste experiencia ajena.

LOS VEHICULOS INDUSTRIALES

Una reciente estadística nos da precisiones interesantes sobre la importancia y reparto de la circulación de vehículos industriales en los Estados Unidos.

El número total de camiones es de 3.490.000. Alrededor de 26 por 100 de estos vehículos son empleados por los agricultores. Existen por otra parte 96.500 autocars. Los ferrocarriles utilizan 5.000 autobouses y 10.000 camiones.

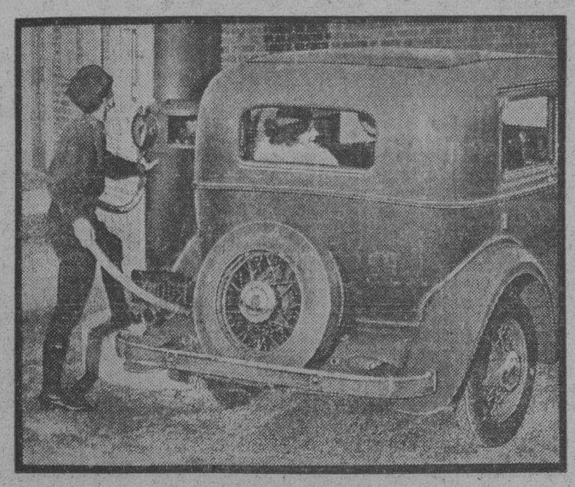

Tacaño *en* Combustible— Generoso *en* Rendimiento

Conduzca este admirable Essex un par de horas, y notará las ventajas de su ingeniería avanzada en la economía de combustible y abundancia de potencia.

El trazado perfeccionado y la precisión de la manufactura del motor Essex proveen funcionamiento máximo y velocidad máxima con un ahorro de diez por ciento en el consumo de combustible.

Este ahorro del Portaestandarte Essex se debe al trazado exclusivo de la máquina Essex, con su "bóveda de potencia" para la combustión eficaz y sin martilleo, su árbol cigüeñal equilibrado integralmente, y sus piezas movientes de peso liviano para que rindan sin merma la mayor cantidad de fuerza motriz.

Finalmente, este coche espacioso, perfecto y elegante, se adquiere por una modesta suma. ¡Como que es el modelo ejemplar de 1932!

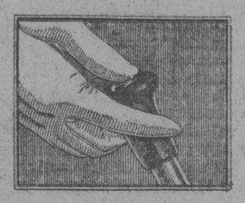

Oprima el botón de la palanca de cambios y el coche correrá en Rueda Libre. La Trasmisión de Engrane Sincronizado del Essex efectúa los cambios con seguridad, silencio y precisión a cualquier velocidad.

ESSEX

PORTAESTANDARTE SUPER-SEIS

COCHE CERRADO 5 PASAJEROS DESDE $810 en la fábrica con extras — $1168 en la Habana, incluidos los nuevos derechos e impuestos

J. ULLOA Y COMPANIA

(19 años de servicio continuo)

Prado 5 — Habana — M-7951

Fuerza gigantesca

Los acumuladores EXIDE son fuertes y resistentes —estando construídos para dar el máximo servicio bajo las más rigurosas condiciones.

Esta es una de las razones por la cual los EXIDE gozan de una preferencia mundial — no sólo en automovilismo, sino en aviación, botes automóviles, submarinos y navíos de guerra.

Hágase instalar un EXIDE hoy mismo.

Exide

EL ACUMULADOR DE LARGA VIDA

Distribuidores para Cuba

Compañía Nacional de Acumuladores, S. A.
Avenida de la Republica 93, Havana

THE ELECTRIC STORAGE BATTERY CO., Philadelphia, E.U.A.N

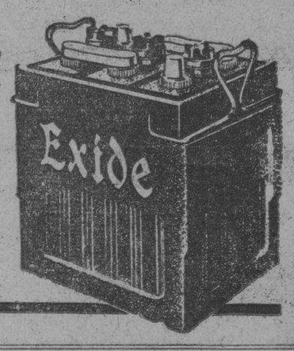

LA DISMINUCION DE LA FRICCION

LA IMPORTANCIA DE LOS COJINETES DE BOLAS EN LOS DISPOSITIVOS MECANICOS

El día ha pasado para nunca volver cuando los cojinetes anticuados bastaban para llenar las demandas inexorables por eficiencia en todos los tipos de mecanismo. La fricción tiene que ser reducida. El calentamiento y el desgaste tienen que ser eliminados como factores, hay que mantener con precisión la alineación de los ejes y hacer que los repuestos sean innecearios. Antes de proceder en este asunto deseamos examinar los tipos generales de cojinetes.

En tréminos amplios hay tres tipos: cojinetes sencillos, cojinetes de rodillas y cojinetes de bolas. Para poder darse cuenta de su eficiencia relativa, tomaremos en consideración cada uno de esos tres tipos de cojinetes separadamente.

En el caso del cojinete sencillo, la revolución del eje en su manguito constituye la fricción deslizante pura. Esta fricción es tan grande, que a menos que se mantenga constantemente la lubricación mas completa la abrasión pronto destruiría el cojinete. Por lo tanto, además de la perdida de la fuerza efectiva, ese tipo es completamente inadecuado para resistir el servicio recio y el abuso frecuente a que se someten los cojintes de automóviles.

En el cojinete de rodillos se ha tratado de subsistuir la fricción rodante con la fricción deslizante, pero únicamente con éxito parcial. El motivo de eso es muy sencillo.

Un rodillo solo tiene un eje de rotación; por lo tanto, con el objeto de obtener una fricción rodante pura es esencial que cada rodillo se mantenga constante en alineación perfecta en el eje,—cosa que es imposible lograr.

Aun más, la fricción deslizante y el desgaste son inseparables. El desgaste mas fuerte ocurre en los cojinetes de rodillos y está demostrado por el hecho de que el único propósito de hacer que jusien los cojinetes de rodillos es para compensar el desgaste.

Finalmente en el cojinete de bolas la carga es soportada sobre una hilera de esferas que rodean el eje. Todo el mundo sabe que una esfera rueda en todas dirciones; es decir, cada eje es un eje de rotación. Por lo tanto, no importa como giren las bolas cuando se mueven alrededor del eje pues invariablemente estarán rodando. De aquí en ese tipo de cojinetes lá fricción y el desgaste se han reducido a su mas mínima expresión.

Aunque la eliminación de la perdida de fuerza motriz debido a la fricción del cojinete es sumamente importante, no tendría ningun valor a menos que fuese acompaña por la durabilidad. A propósito de eso, solo basta decir que la falta de durabilidad el resultado el desgaste y que el desgaste es producido por la fricción. Reduciendo la fricción a un punto en que es insignificante, el desgaste es casi desconocido en el cojinete de bolas. El cojinte de bolas es sumamente duradero y no puede sufrir ninguna avería a menos que sea recargado o incorrectamente montado o sometido al mal uso. Por supuesto que conviene tener en cuenta que el cojinete de bolas en cuestión es de un tipo que comprende el diseño científico la mejor calidad de material y la mano de obra precisa.

Los cojinetes de bolas son aplicables en casi todos los casos en que un eje a una rueda giran. Por ejemplo, en los automóviles de pasajeros así como en los camiones, hay cojinetes de bolas, lo mismo que en los tractores máquinas-herramientas, electromtores, unidades de alumbrado para granjas, mondadores de legumbres, lavadoras mecánicas y numerosas otras máquinas. Sin los cojinetes de bolas seria virtualmente imposible mantener la alineación del árbol con precisión en las máquinas de alta velocidad, que frecuentemente funcionan a razón de 20.000 o mas revoluciones por minuto.

También se han máquinas herramientas de taladrar, de elevado efecto útil. Aun mas, montando cojinetes de bolas en el eje del inducido de un electromotor el desgaste será eliminado.

COMO EFECTUAR LA LIMPIEZA DEL SISTEMA DE ENFRIAMIENTO

Segun ha podido apreciarse, miles de auaomovilistas dejan que la naturaleza siga su curso al aproximarse los meses de calor. Descuidan el quital del radiador la preparacion incongelable y el óxido de nierro que se ha formado durante el invierno, dejando en el sistema los sedimentos y las incrustaciones que retardan el enfriamiento adecuado, con sus consiguientes peligros al motor.

Los ingenieros de automoviles insisten ahora más que nunca en la necesidad de limpiar el sistema de enfriamiento por lo menos dos veces al año, con preferencia durante el otoño antes de agregar ninguna preparación liquida al radiadoar y despues en la primavera cuando la misma debe quitarse. Los desenvolvimientos recientes en la ingeniería de automóviles hacen que esto sea indispensable. La tendencia de la industria se ha inclinado hacia la construcción de motores más compactos, radiadores más altos y estrechos, y circulación de agua por pasajes más pequeños tanto en el bloque del motor como en el radiador. stos desarrollos significan que el agua circula con mayor velocidad por estos conductos más pequeños y que el volumen de la misma ha sido reducido.

Los sistemas de enfriamiento sucios no pueden proporcionar protección contra exceso de temperatura, como requieren los motores modernos.

El procedimiento para limpiar el sistema de enfriamiento es como sigue:

1 Quítese el agua del sistema, desconectando la manguera inferior. Esto se hace así porque la pequeñña llave de desagüe no permite el paso de escamas grandes de oxidación u otras materias extrañas.

2 Colóquese de nuevo la manguera inferior y afírmense las abrazaderas, después de lo cual se echa en el sistema vació un litro de petróleo al mismo tiempo que una buena preparación normal limpiadora. El petróleo es penetrante y hará que la oxidación se desprenda de los lugareh adonde no puede llegar el agua o la preparación limpiadora.

3 Llénese el sistema hasta poco menos de cuatro pulgadas de la boca del tubo de derrame y póngase en marcha el motor a razón de 25 millas por hora. El frente del radiador deber. cubrirse para impedir la entrada de aire y pemitir que se caliente el motor. El motor deberá mantenerse en marcha hasta que alcance una temperatura de 180 grados, pero no se permitirá que ésta exceda de 200 grados Fahr.

4 Una vez obtenida la temperatura requerida, se para el motor, se quita la funda que se había colocado sobre el radiador, se desconecta de nuevo la manguera inferior y se procede al desagüe del sistema. La cantidad de suciedad, oxidación e incrustaciones que saldrá, sorprender. hasta el mecánico más viejo que nunca haya usado este procedimiento.

5 Después se hace circular por todo el sistema agua fresca impulsada por aire comprimido, para limpiar todo residuo de oxidación que haya quedado, así como el petróleo y composición limpiadora. Los métodos que se siguen en este procedimiento difieren muy poco de acuerdo con los materiales que se tienen a mano. Es importante, sin embargo, que el aire y el agua fresca se apliquen en dirección opuesta al sentido usual de la corriente del agua. Esto se conoce por lavado invertido. Como regla general, el pitón de aire y agua que se ha quitado, en forma que dirija la corriente hacia arriba del radiador y hacia abajo a través del bloque.

Debe cuidarse de no aplicar una presión de aire muy alta, que pudiera dañar el radiador. Este est. probado bajo una presión de ocho libras, pero puede emplearse una presión hasta de cuarenta libras si la misma se aplica sólopor intervalos de unos pocos segundos. Por esta razón, cuando se abre la llave del agua, el aire debe ser impulsado a chorros cortos. Durante todo este trabajo la tapa del radiador debe estar puesta y el termóstrato debe quitarse.

7 Después de haber continuado el lavado invertido hasta que el agua sale limpia del radiador, se quita el equipo de limpiar, se conecta la manguera y después de apretar las abrazaderas, el sistema puede llenarse con agua limpia.

Este procedimiento asegurará una limpieza completa del sistema de enfriamiento en la mayor parte de los automóviles. Algunas veces, sin embargo, el radiador está tan tapado al principio que se hace necesario quitarlo y limpiarlo con ácido. Si esto se precisa hacerlo, entonces deber quitarse también el bloque del motor porque aquí es donde principalmente se depositan las incrustaciones mayores.

MARIA ANA DE AJURIA Y GONZALEZ VDA. DE GALBIS

El martes 12 del actual dejó de existir la distinguida y bondadosa dama María Ana de Ajuria y González Vda de Galbis, madre amantísima de nuestros buenos amigos Richard y Luis Galbis, Tesorero este último de la Metropolitan Auto Co.

Tanto a ellos como a sus demás familiares, en particular a nuestro estimado amigo José Antonio Ortega gerente de la conocida firma Ortega y Fernández, hacemos llegar nuestro más sentido pésame de condolencia.

Descanse en paz.

La dirección y el cuerpo de ventas de la HARPER MOTOR CO. se complacen en invitar a sus clientes, amigos y público en general, para admirar el

NUEVO FORD V-8

Exhibido ahora en Prado No. 7

Hora de la apertura: 5 p. m.

M.E.C.D. 2016

P A G I N A A E R E A

A CARGO DE
Mario Palacio de la Cruz

No le Corte sus Alas

La mayoría de las familias cubanas que tienen en su seno un futuro aviador, o por lo menos el vástago manifiesta una decidida vocación por la carrera de piloto aéreo, oponen la mas enérgica resistencia a que sus inclinaciones cuajen en realidad. Como tienen la íntima convicción de que el muchacho necesariamente ha de morir dejando los sesos incrustados en la tierra, víctima del accidente aéreo, inevitable, es natural que el instinto paternal se rebele horrorizado y no se escatimen esfuerzos, para arrancarle la idea o impedirle que siga sus impulsos, a toda costa.

Sin embargo, nosotros que conocemos unas cuantas familias de aviadores, que las vemos vivir su vida tranquila y apacible, sin sobresaltos ni inquietudes, creemos haber descubierto el secreto de esta aparente antinomia; porque si el peligro es igual para todos, no es posible que unos padres se conturben y sufran ante los riesgos del hijo, y otros permanezcan en la mas completa indiferencia. Esta contradicción, humanamente, no es posible. El amor de padre es uno y único en el mundo.

Decíamos que hemos descubierto el secreto, y en efecto:

Todo podemos reducirlo a una frase:— cuestión de hábito. Cuando la familia se acostumbra a oir hablar de la aviación como algo enteramente natural; cuando el joven aguilucho, día a día, les va trayendo las nuevas, bien de sus progresos n el pilotaje, bien de la ciencia aeronáutica en general, los infundados temores van desapareciendo como por ensalmo, hasta llegar a ese climax de la convicción, en el que para ella, el vuelo del familiar, padre, hermano, esposo o hijo es tan normal, como si en vez de ser un avión en el que andara fuese un automóvil.

Las otras familias, esas a quien va dirigido este artículo, sólo saben de la aviación a través de los periódicos. Y el enorme espanto que les produce, es explicable. La ausencia de redactores de aeronáutica, hace que el accidente aéreo, se circunscriba a una sola causa:—la interrupción del motor—cosa realmente sin importancia—¡cuando es lo cierto, que el 60 por ciento de la responsabilidad, recáe sobre el piloto ,según la estadística. Léannos con un poco de calma, los padres de familia.

Un gran tanto por ciento de las catástrofes aéreas, se deben al pilotaje; o en otras palabras: — a realizar una serie de giros y piruetas con el aeroplano a todas luces innecesarias, cuando se trata de la aviación civil.

Plagada está la aeronáutica de anécdotas emocionantes, en que por el sólo hecho de ir en los controles o mandos del avión, un «hombre» y no un «mentecato» lo que pudo ser un desastre, se convirtió en una accidente de menor cuantía.

¿Saben los padres de familia, que para aterrizar hay que hacerlo sin motor?

¿Nos podrían explicar que diferencia existe, siempre que volemos normalmente y no haciendo tonterías— entre cortar el motor a 200 pies para el aterrizaje y el que se detenga por cualquier interrupción a 2,000.

El que esto escribe tuvo un aterrizaje forzoso, llegando a Santa Clara anocheciendo y bajo un aguacero torrencial, en un campo de caña demolido, entre grandes piedras y animales. Pero.... iba un «hombre» en los mandos, y no tuvimos el menor tropiezo.

Hoy por hoy, el porcentaje de accidentes automovilista es mayor que el aviatorio.

A 100,000 ascendió el número de heridos y a 33,000 el de muertos por los automóviles en los Estados Unidos de Norte América durante el pasado año.

Y nos se nos aduzca el traído argumento de ser mayor el número de estos que el de aeroplanos; porque contra tal afirmación, diremos que el espacio o camino recorrido por el avión en la misma unidad de tiempo, es cuatro o cinco veces mayor; lo que quiere decir la perfecta compensación que entre el punto de referencia de uno y otro existe, para juzgar su peligrosidad. Y la prueba al canto:

Escójanos cualquier línea de Omnibus. Supongamos que tiene 20 guaguas, y que cada una recorre 300 klms. diarios. Esto nos daría un total de 6,000 klms. Al mes serían 180,000 y al año 2,160.000. Pues bien: En ese mismo tiempo y con la mitad del número de aviones, una compañía de trasporte aéreo, recorre cinco o seis veces esa distancia o sea 10 o 12 millones de kilómetros, con un porcentaje de accidentes igual a cero, en tanto que la compañía de transporte terrestre, es muy probable que cuente mas de una catástrofe. Sin ir más lejos: no hace seis meses se registraron en menos de dos semanas, mas de 16 muertos y otros heridos, a consecuencia de dos trágicos accidentes ocurridos en una línea de Omnibus entre la capital y la población del interior.

—Pero ¿si el responsable ha sido el chofer por su imprudencia? estamos oyendo que se nos arguye.

Pero ¿si el responsable ha sido el piloto por su imprudencia? le repostaremos nosotros.

No tenemos la vana ilusión de, con un solo trabajo de esta índole, convencer al «buen padre de familia» Son prejuicios bien enraizados difíciles de anular. Bien cercano está el día en que la aviación arraigará, fuerte y decididamente, en la conciencia de los mas. Pero desde ahora, como conocemos sus espléndidas posibilidades ilimitadas, con íntima convicción indestructible 'e aconcejamos: No le corte sus alas, no le limite el horizonte de su vida, y déjelo que invade el campo de la aeronáutica.

TODO UN SEÑOR PILOTO

En Pinele, estado de Montana, estaba la señora Thompson, cuando recibió la noticia de la muerte de su esposo en Manistique. En ruta hacia su hogar se encontraba el avión de Wilbur, el que tomó. Habiendo pasado la noche de Watertown, South Dakota, y después de haber salido retrasados al día siguiente, se encontraban a una hora y cuarenta minutos de Wausau, volando como a uno dos mil pies.

«El aire nos estaba dando muchas sacudidas» dijo Wilbur,» y nos cerramos las hebillas de nuestros cintos de seguridad. Todo marchaba perfectamente y el motor con su ritmo perfecto; solo que amenudo tenía que aumentar o disminuir el número de revoluciones, a causa de que el aire estaba lleno de vacíos. De súbito una terrífica explosión se escuchó dentro del avión. Cerré el conmutador y la llave del combustible, é inmediatamente nos vimos envuelto en una densa nube de humo. Cuando este hubo desaparecido, se observó un completo silencio y creo que exclamé: «Por Dios Sra. Thompson, el motor se desprendió» «Bien, lo que ha de suceder, sucederá» fué su serena respuesta y el hecho de que ella no se excitó ni un ápice de los acontecimientos subsecuentes, fué una ayuda considerable en el salvamento de nuestras vidas».

Sin perder un segundo apilaron el equipaje contra la pizarra de instrumentos, pues el avión, al perder el motor se encontraba muy pesado de cola, y después lo hizo cabecear aguadamente, para mantener la velocidad.

Wilbur trató de estirar su planeo hasta un espacio en limpio, capaz para el aterrizaje, y que se encontraba como a una dos millas de distancia. Pero le fué imposible y tuvo que comenzar a virar cuidadosamente, para tratar de llegar a una explanada que se encontraba justamente debajo de él. Pero apenas el avión se metió en un ladeo normal, la cola comenzó a caerse y se metieron en una barrena. Aquí fué donde el piloto tuvo su gran sensación. ¿Saldría de una barrena un aeroplano sin motor?

Respondiendo a los controles normales y después de dos vueltas completas, el avión salió de ella. Le quedaban a Wilbur unos 500 pies de altura, y podía escoger entre dos terrenos distintos para aterrizar: uno era un pedazo de tierra escabrosa y el otro un bosquecillo de pequeños árboles. Y Wilbur decidió aterrizar sobre estos. Gran parte de su experiencia en el aire, había sido sobre grandes florestas, y amenudo el había pensado en la posibilidad de un aterrizaje de emergencia sobre los árboles. Ahora iba a experimentarlo.

Aunque muchos de los lectores no lo crean, cuando el avión «arbolizó» la sacudida rompió el tronco a ras de tierra y sirviéndole de amortiguador, colocó el avión en el suelo. El ala absorbió la mayor parte de la sacudida, mientras el piloto y el pasajero abrían la puerta y salían fuera del avión completamente ilesos.

Se encontraban solamente unas 100 millas de distancia de Belle Fourche, lo bastante cerca del lugar de destino de la señora Thompson, para que unos amigos fuesen en automóvil hasta Escanaba y la llevase a su hogar.

PAN AMERICAN AIRWAYS, INC.

SERVICIO INTERNACIONAL
ENTRE LOS ESTADOS UNIDOS
LAS ANTILLAS CENTRO Y SUD AMERICA
COMODOS Y LUJOSOS HIDROPLANOS PARA 44 PASAJEROS
—DE 4 MOTORES—EQUIPADOS CON RADIO Y SERVICIO DE CAMAREROS A BORDO

HAVANA - MIAMI $28.00

PIDA INFORMES EN NUESTRA OFICINA
LOS HIDROAVIONES PARA MIAMI SALEN DEL MUELLE DEL ARSENAL

M-2222 PRADO NUM. 13. A-2222

Mantenedores de Records Mundiales Durante el Año 1931

Catorce aviadores americanos, los cuales han establecido records aéreos el pasado año, recibieron los certificados que anualmente distribuye la Asociación Aeronáutica Nacional. Los certificados fueron obsequiados

Harold Gatty

Wiley Post

por el Senador Hiram Bingham, Presidente de la Asociación, en un banquete que les ofreció el Club Aéreo de Washington.

El número de aviadores que establecieron nuevas marcas aéreas, fué mucho mayor que en años anteriores. En la lista se incluyó, a última hora, a Lowel Bayles, aunque su certificado no estaba expedido aun.

Bobby Trout

Los siguientes mantenedores de records mundiales aéreos se reunieron en Washington para asistir al ceremoniosa entrega de sus certificados.

Ruth Nichols, encabeza la lista,

Ruth Nichols

Jimmy Doolittlee

con tres records batidos: Altitud: 28,743. pies; Velocidad: 210,636 M. P. H. y Distancia: 1,977 millas. Está considerada como la primer aviadora de los Estados Unidos y tal vez del mundo.

Amelia Earhart. Record de altura en autogiro: 18,415 pies; y el de velocidad sobre 100 kilómetros: 174,897 M. P. H.

Amelia Earhart

Bobby Trout y Edna May Cooper Record de duración con 123 horas, consecutivas en el aire.

Willy Post and Harold Gatty: Record de la vuelta al mundo. Emplearon 8 días 15 horas y 50 minutos.

Major Jimmie Doolittle. Record transcontinental. De California a Nueva York en 11 horas, 16 minutos y 10 segundos.

H. L. Child of East St. Louis. Record de altura para aeroplanos pequeños: 10,898 pies.

May Haizlip. Record internacional de altura para aeroplanos ligeros: 18,097 pies.

Frank Kurtz, de Los Angeles. Record de velocidad junior: 124,86 M. P. H. James Strickler de Brooklyn. Record en delizador: 7 horas y 28 minutos. Russel Boardman y John Polando, Record de distancia. Nueva York Turquía. 5,011 millas.

Walter Lees y Fred Grossy de Detroit. Record de duración sin aprovisionamiento. 84 horas y 32 minutos.

Lowel Bayles y Charles E. Thompson, donador del Trofeo.

Lowel Baylen. Record de velocidad para aeroplanos terrestres. 231.75 M. P. H.

Edna Rudolph, de East St. Louis. Record de altura para mujeres en aeroplanos pequeños 13,924 pies.

Kenneth Scholter de Ohio. Record nacional de altura para aeroplanos ligeros. 17,457 pies.

JOFFRE: VISIONARIO DE LA AVIACION

SU FE EN EL AEROPLANO COMO ARMA DE COMBATE. — SUPO PRE VENIR, DESPUES ORGANIZAR.—EL MARNE CONOCIO LAS POSIBILIDADES DEL AVION EN LA GUERRA.— FRANCIA A LA CABEZA DEL MUNDO, EN FUERZAS AEREAS.

Uu autor francés, muy competente en materia de aviación, J. Mortane, en un notable estudio, «El esfuerzo francés y el esfuerzo alemán», resumió con gran precisión, la labor realizada por ambas partes, para extender a los aires, las operaciones militares.

La pasada Gran Guerra, ha permitido apreciar, en su justo valor, la aviación como arma de combate. Los que tenían confianza en ella no eran muchos. ¿Qué podía esperarse de un aparato que tenía más aspecto deportivo que de guerra? A pesar de esa falta de fe, casi universal, algunos hombres trabajaban y luchaban. Las dificultades que se habían de vencer, eran grandes. Era necesario triunfar de la rutina, pues se trataba de una máquina que se modificaba cada día. Además, el personal dedicado a la navegación en aeroplano, era considerado como un mundo de indisciplinados y de locos.

Dentro de la misma clase militar no eran bien vistos. Algunos jefes afectaban sentir el más profundo desprecio hacía los aviadores. Estos, entre tanto hacían ya campaña en tiempo de paz. Tenían dos temibles enemigos: —los caprichos de la atmósfera y la inseguridad de los aparatos. Gracias a la guerra la aviación no siguió en pañales. Gracias a ella, ha adquirido su desarrollo actual.

La aviación ha contestado cumplidamente a los que creían en ella, realizando hazañas cada día más intrépidas y más heroicas.

Los que admitían la posibilidad de la guerra, no tenían en la aviación más que una relativa confianza. Los teóricos también desconfiaban, pues los medios de que disponían eran más pesados que el aire. Se sentaron hipótesis, que la propia guerra se encargó de destruir en seguida. Creíase que el avión ideal sería el blindado, que solamente el monoplano tendría una importancia capital, y que los grandes aviones, carecerían de buen éxito. Contrastaban la aviación pesada preferida por los alemanes, y la aviación ligera, inventada y practicada con gran éxito por los franceses. Como altura mínima para la seguridad, señalábase la de 1,000 metros. La aviación nocturna, parecía una locura. La experiencia ha hecho apreciar en su exacto valor, los diferentes tipos de aviones, seleccionándolos, adaptando cada uno a un servicio especial y estableciendo métodos precisos para el reconocimiento, la regulación del tiro, el bombardeo y la persecución. Pero para llegar a ésto, se luchó mucho. Las tropas le ignoraban y la mayoría de los jefes no querían conocerle.

Un sólo General en Jefe, supo emplear los aviones; no sólo había obtenido de ellos, el objeto necesario: este General fué JOFFRE. A él y sólo a él debe Francia, la importancia dada a la aviación. Es él mismo quien desde el principio de la guerra se ocupó en utilizarlos. Supo prevenir y después organizar. En sus órdenes del día indicaba lo que podía esperarse o lo que él esperaba de la aviación.

El 8 de Septiembre de 1914, durante la famosa batalla del Marne, fué destruida, GRACIAS A LOS AVIADORES, la mitad de la artillería del XVI Cuerpo del ejército alemán, en la región de Triaucourt, Vaubecourt y en la Quinta de Vaux Marie.

El General Joffre, demostró los excelentes resultados de la colaboración de la artillería y la aviación en aquel combate. Luego, el 27 del mismo mes, el Generasísimo recordó la utilidad de la regulación del tiro por medio de los aviones y ordenó el ataque aéreo de los puntos militares. Así se hizo después, pero sobre todo a partir de la creación de grupos de bombardeo, cuando los lanzamientos de proyectiles fueron realizados en verdaderas avalanchas sobre los objetivos enemigos. Hubo bombardeos aéreos, cuyos resultados fueron muy importantes, como los de las estaciones de Chambley y de Thiaucourt, el 12 de Abril de 1915, así como los de Muzeray, Givenchy, Farbus y Beaurains, por no citar más.

Desde el mes de Octubre de 1914, en una memorable Orden del Día, el Generalísimo Joffre, felicitaba al personal de aviación, y hacía constar algunos de los resultados obtenidos: regulamiento del tiro, bombardeo y persecución de aviones.

«El General Comandante en Jefe, —escribía Joffre,— tiene la confianza de que en el porvenir, la aviación continuará tomando por todos los medios posibles una participación, cada vez mayor, en el combate, pues su acción, no solamente consigue importantes resultados materiales, sino que también ejerce en el enemigo una gran INFLUENCIA MORAL... La aviación de combate está llamada a realizar los mayores servicios y a justificar la confianza que se tiene depositada en ella».

Y aquel visionario magnífico que se llamó José Santiago César Joffre, hará pronto cuatro lustros, que le proporcionó a la Francia, legendaria y gloriosa, el primer peldaño de la escala que habría de conducirla, al supremo poder de las fuerzas aéreas del mundo.

JOSE SANTIAGO CESAR JOFFRE
(Mariscal de Francia)

Del Pacífico al Atlántico en 12 Horas y 25 Minutos

(Por FRANK M. HAWKS)

Durante algún tiempo había sido mi ambición atravesar el continente americano, desde Los Angeles, California, hasta la ciudad de Nueva York, en doce horas, y aunque mi tiempo record de doce horas y media, que hice en meses pasados, era bastante satisfactorio para el presente, después de las carreras de Chicago planié otro intento, a fin de batir esta marca.

En ningún momento, durante mi vuelo anterior, puse al motor en el máximun de su potencia, y sé que mi pequeño Travel Air rojo y blanco, es capaz de mejor velocidad que la necesaria para establecer un nuevo record. En consecuencia, siendo los fuertes vientos otoñales favorables y con una atmósfera clara, un raid sobre la misma ruta anterior dentro del corto tiempo de doce horas, era facilmente realizable.

Las condiciones atmosféricas que prevalecían el día que inicié mi vuelo de Oeste a Este, eran casi ideales. Los tanques fueron llenados con gasolina para aviación, y 10 galones de aceite. Eran las 6 y 16 a.m. cuando despegaba en el aeropuerto Glendale, Los Angeles. Pasé sobre las escarpadas cimas de San Bernardino a 4,000 pies de altura, haciendo derrota Noroeste hasta alcanzar el desierto de Mohave. De allí puse rumbo al Este, cruzando el río Colorado en el estado de Arizona. Mi velocidad era superior a tres millas por minuto no obstante estar ascendiendo. Apenas habían roto los claros del día, cuando atravesaba la Floresta Nacional de Arizona. Podía ver, debajo de mí, los trenes de carga, deslizándose penosamente a menos de veinte millas por hora.

Ya el sol había comenzado a elevarse cuando pasaba sobre Flagstaff, Arizona, donde tenía la esperanza de encontrar vientos favorables. Sin embargo el aire estaba en perfecta calma. Velozmente pasé Mount Taylor e hice rumbo hacia el aeródromo de Alburquerque, Nuevo México, donde realicé la primera parada. Había necesitado tres horas y veinte y seis minutos para completar la primera etapa del vuelo. Los mecánicos me estaban esperando para recargar de gasolina mi avión, y después de quince minutos consumidos en este trabajo, remonté el aire de nuevo.

A poco de haber dejado Alburquerque, un viento de cola de 34 millas, se sumó a la velocidad que traía acompañándome durante unos 450 kilómetros. Ascendí hasta 10,000 pies, puse proa al Estado de Texas hacia su extremo Noroeste, pasé el Norte del de Oklahoma y entré en el de Kansas. Mi velocidad, en esta segunda etapa, fué la más alta adquirida al través del viaje completo, llegando al aeródromo de Wichita en 2 horas y 25 minutos. Estaba a la mitad de la jornada exactamente después de 5 horas y ¾ de haber dejado Los Angeles.

Un mensaje sobre el tiempo me advertía de algunas tormentas que se habían formado sobre San Luis. Eran las 12 y 36, cuando abandoné el aeropuerto, atravesando el resto del Estado de Kansas y cruzando el de Missouri por su centro. Poco después la lluvia me empezaba a castigar cerca de San Luis, tal se me había predicho. El chaparrón, sin embargo, no fué de importancia, y elevándome sobre él, hice derrota hacia Indianapolis.

Vientos cruzados prevalecían sobre el Este de Mississippi, y una atmósfera brumosa, a manera de una alfombra extendía desde allí hasta Nueva York, haciendo que la tierra fuese escasamente visible a 8,000 pies de altura. A las 3 y 32 p. m. aterrizaba en Indianapolis. Necesité tres horas para esta etapa del vuelo.

Momentos después de haber reanudado la marcha, comencé a sentir apetito, pero estaba seguro de llegar a la meta de mi viaje a buena hora para la comida. Volando por el Norte de Dayton y Colombus, al través de las montañas de Pensylvania y aun luchando con un viento cruzado, la velocidad que mantenía era superior a cuatro millas por minuto. Me era dable ver la la obscura niebla circundando a Pittsburgh y los negros lomos de los Alleghany.

Caía la tarde. Apenas pasé el río Delaware, el azul intenso del Atlántico comenzaba a ser perceptible ,y los «rascacielos» de Manhattan podían avistarse.

Sobre Nueva York, inicié un ángulo descendente en dirección al aerodromo de Valley Stream al cual hice un circulo antes de realizar un último deslizamiento para aterrizar a 70 M.P.H.

Los oficiales cronometradores en el aeropuerto, anunciaron la hora: 6h. 41m. 30s. (Eastern Daylight Saving Time). El vuelo había sido llevado a cabo en 12h. 25m. 3s., el menor tiempo invertido hasta el presente para el recorrido transcontinental. El tiempo efectivo en el aire fué de 11h. 40m. 3s. Para cada una de las tres paradas consumí 15 minutos.

Sobre esta ruta de 2,510 millas, mi avión con su motor de 300 H.P. Wrigh Whirlwind, «Special Supercharged» nunca voló a menos de 200 millas por hora, y en ocasiones alcanzó 260 M.P.H. La velocidad promedio fué de 215 M.P.H. Durante todo el viaje mantuve al motor en 2,150 R.P.M. La temperatura del aceite nunca se excedió de 65° centígrados.

Llevaba una escala de corredera en tal forma instalada en la pizarra de instrumentos, que me era dable manipularla con una mano. Con el auxilio de ella, facilmente hacía rápidos cómputos de velocidad y deriva.

El vuelo demuestra algo de lo que puede hacerse en el sentido de establecer una especie de «pony express» para el transporte de bonos u otros documentos valiosos al través del continente.

El viaje de Oeste a Este, siempre se hará más rápido que el de Este a Oeste, por la prevalecencia de los vientos contrarios en esta última dirección.

Aeronáutica popular

(Continuación)

Hoy continuamos nuestra elemental disertación sobre aeronáutica popular.

Estudiaremos algunos conceptos nuevos, a fin de ir dándonos cabal cuenta de los elementos básicos que contribuyen al vuelo de un avión.

Vamos a comenzar por la LEY DE NEWTON. Dice esta ley, que todos los cuerpos están en un estado de reposo, (relativo, agregaríamos nosotros. Recuérdese el movimiento de nuestro planeta), sobre la tierra, a menos que se les aplique una fuerza externa que cause un cambio. Esta es la razón del por qué el movimiento no se crea por sí mismo. Ley fundamental en mecánica.

El lector podrá imaginarse varias cosas que causen movimiento, y así le quedará mejor grabado el principio en la mente. Por ejemplo: cuando vamos por una carretera en malas condiciones. Estamos sometidos a dos movimientos a saber: el movimiento hacia delante causado por la fuerza del motor, y el de arriba hacia abajo, causado por los baches del camino. Con esto demostramos que un mismo objeto puede estar sometido avarias fuerzas a la vez.

FUERZAS. — Con referencia a la ciencia de la mecánica, llamaremos a estos factores FUERZAS. Hay varias reglas referentes a ellas, las cuales explicaremos más tarde. Estas son:

1o.—Declara Newton, que la velocidad o cantidad de movimiento es directamente proporcional a la fuerza que lo produce.

2o.—Todo cambio se verifica en la misma dirección de la línea en la cual la fuerza se aplica.

3o.—Si a un cuerpo se le aplican varias fuerzas, éste responderá a cada una de ellas como si las otras no existieran, ya se trate del cuerpo en estado de reposo o de movimiento.

4o. — Para cada acción hay una reacción opuesta e igual.

Conocidas estas leyes básicas de las FUERZAS, apliquémoslas a la aeronáutica. Desde luego se comprende que, desde que la acción la cual es el resultado de una fuerza, crea movimiento, un avión no podría volar sin la aplicación de una fuerza. Como seguramente el lector habrá adivinado, la fuerza que se le aplica al aeroplano, es la de su motor, quien pone en movimiento una hélice y ésta, a su vez, empuja o hala el avión a través del aire

Recordemos que la tercera Ley de Newton dice, que si a un cuerpo se le aplican varias fuerzas, éste obedecerá a cada una de ellas, como si las otras no existieran. Un ejemplo nos aclarará el principio. Supongamos que un avión está viajando a una velocaidad de 100 M.P.H. en la dirección Este a Oeste. Un viento sopla de Norte a Sur, con una velocidad de 50 K.P.H. Aquí existen dos fuerzas que actúan a la vez sobre el aparato. El motor que lo impulsa hacía ADELANTE con esa velocidad de 100 millas por hora, y el viento que lo empuja hacía un LADO, a razón de 50 kilómetros por hora.

De acuerdo con la ley enunciada el avión obedecerá a cada una de estas fuerzas independientemente. De aquí podemos deducir, que en una hora, el avión no ha recorrido 100 millas hacía el Oeste solamente, sino que también habrá recorrido 50 kilómetros en dirección Sur.

QUE ES LO QUE OCASIONA MOVIMIENTO.—Hemos dicho, que se necesita FUERZA para producir movimiento. Cuando una fuerza produce movimiento, se dice que ha trabajado. Sin embargo, fuerzas pueden existir sin efectuar ningún trabajo. Expliquemos esto: el viento puede estar soplando fuertemente y no estar trabajando, en tanto no mueva una nave o haga girar las aspas de un molino.

A fin de causar movimiento, la fuerza o fuerzas . POSITIVAS, han de ser más poderosas que la fuerza o fuerzas NEGATIVAS. Esto es fácil de entender. Recuerde que las fuerzas negativas tendían a impedir el movimiento, mientras que las positivas tendían a causarlo.

De todo esto deducimos que para hacer volar a un avión, la combinación de fuerzas positivas, tales como son el empuje de la hélice, fuerza ascensional de las alas, etc., deben ser mayores que la combinación de las fuerzas negativas, tales como son, la gravedad, resistencia del aire, giro, etc, que se ejercen sobre el mismo avión, pues de lo contrario el aparato, ni siquiera se desprendería de la tierra.

Y ahora, hagamos un breve resumen de lo explicado hasta hoy.

Hemos tratado de exponerle, lector amigo, en la forma más elemental y clara, los términos MOVIMIENTO RELATIVO Y FUERZA. Le hemos explicado los principios del MOVIMIENTO Y DEL MOVIMIENTO RELATIVO, usando el ejemplo de la carrera en un día sin brisa. Hemos expuesto y aclarado la LEY DE NEWTON. Se ha definido el término FUERZA. Le hemos dicho «que si a un cuerpo se le aplican varias fuerzas al mismo tiempo, éste obedecerá, independientemente, a cada una de ellas», y sirvió de ejemplo a esto último el avión que volaba a 100 M.P.H. al mismo tiempo que soplaba un viento cruzado de 50 K.P.H. Ya conoce las causas y el término FRICCION. Por último, Ud. sabe que el aire es una sustancia verdadera, con peso densidad, etc., y ahora sólo nos falta entrar de lleno en la nomenclatura del avión.

EL ALMA DEL AVION

El radio que lo lleva a través de la niebla.
La luz que le alumbra en medio de la noche.
La energía inicial que pone en marcha sus motores, y todo esto con la máxima efectividad indispensable, a lo largo de millones de kilómetros, hace que sea declarado por las principales Compañías de Transportes Aéreos del Mundo, como el SUPREMO EN SU CLASE. EXIDE :— CONQUISTADOR DEL TIEMPO Y EL ESPACIO.

Exide

Unicos Proveedores de la Marina y el Ejército Americanos

M.E.C.D. 2016

GENER

LIGA PERFECTA
MENOS NICOTINA
AROMA
PALADAR UNICO
CALIDAD
ESTUDIO Y EXPERIENCIA
CIGARRO PERFECTO
SIN POLVO
SOBRIEDAD
ELEGANCIA
PRESENTACION
RIQUEZA

EL CIGARRO DE ABOLENGO

GENER

VUELTA ABAJO
SAN JUAN Y MARTINEZ
HOYO DE MONTERREY

"Grau-Luxe"-"Presidentes"-"Extra-Fuertes"-Nº 1-Nº 10

UN TIPO DE CIGARRO PARA CADA GUSTO
Y CADA UNO, UN CIGARRO PERFECTO

M.E.C.D. 2016

SEMANERIAS

por GUSTAVO ROBREÑO

VALLE INCLAN

Ignoro si a la hora en que esto escribo o en la que ha de publicarse, habrá muerto «por fín» don Ramón del Valle Inclán, quien fué mi compañero de viaje, ha muchos, muchos años, en una travesía trasatlántica, pero siguiendo la imperante moda de anticipar las necrologías, con sujeción a la cual vemos a diario en los periódicos sueltos del tenor siguiente: «Cuando estas líneas vean la luz habrá dejado de existir el distinguido caballero, padre ejemplar»; dándose a menudo el caso de que el presunto finado recobra la salud y asiste, como quien dice, a sus propios funerales, siguiendo esa moda, digo, voy a dedicarle unos renglones opusculares al gran escritor que desaparece y si da la feliz casualidad de que no muere y se da el caso (mucho menos probable todavía) de que el **difunto** lea este artículo, podrá el bradominesco no-

velista constatar que su recuerdo no es perecedero y cuando, fatalmente, ocurra su defunción definitiva, con pruebas irrefutables, podrá en su agonía repetir la frase con que Horacio se prometía la inmortalidad:

Non omnis morriar.

Admitido pues, que Valle Inclán, como todo grande hombre, no morirá del todo, bien puede hablarse de él como de un vivo.

«Este buen don Ramón, de las barbas de chivo», fué por sus claridades y frases agresivas, el continuador de otro escritor español, acaso de menos talento y, desde luego, con menos cultura, pero, evidentemente, con más gracia: Salvador María Granés; y aun recuerdo las palabras de este último cuando, recién llegado Valle a Madrid, procedente de Méjico, dió cierta noche, en el cafe de Fornos, un escándalo mayúsculo, por que varios literatos de los que formaban s ugrupo (el de Vale Inclán) confesaron desconocer la novela de Teófilo Gauthier, «Mlle Maupin».

¿Qué país es éste—gritaba a pulmon pleno el futuro creador del Marqués de Bradomin—donde los literatos no conocen la obra cumbre del príncipe del estilo? ¿Qué clase de cultura es la de España?

Y Granés que lo escuchaba a distancia, viendo los ademanes descompuestos y el gesto airado de aquel melenudo que, con cierto dejito mejicano tronaba contra los intelectuales españoles, juzgándolos a todos por la ignorancia de unos pocos, preguntó con marcado interés «¿Pero quién es ese troglodita zapoteca que viene a civilizarnos desde la virgen América? Para hablar de civilización, lo primero que hay que hacer es lavarse, pelarse y afeitarse».

En efecto: Don Ramón, de suyo extravagante y tal vez ganoso, por entonces, de la popularidad que al fin logró, muy en justicia, fiaba, para ello más que en los admirables artículos que esporádicamente pu-

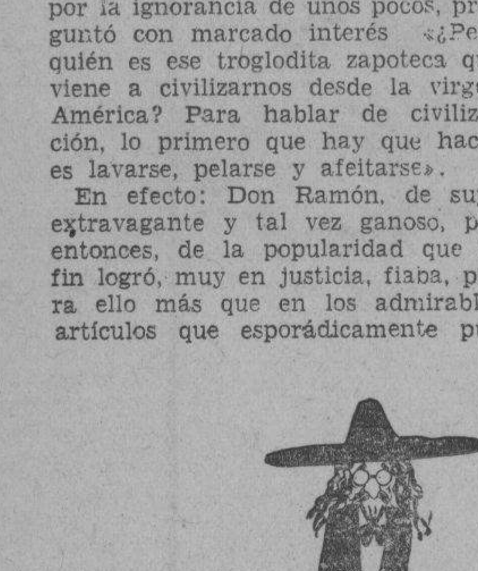

blicaba en «El Globo», en la pintoricidad que daban a su aspecto las amplias alas de un sombrero tejano bajo el cual colgaban sus lacias melenas de Cristo viejo y enmarcaban su rostro enteco las flechas de una barba rala y color de cucaracha; todo lo cual hacía que en sus paseos por la calle de Alcalá, le siguiera una turba de chiquillos que le gritaba: ¡Don Miguel de Cervantes Saavedra!!, sin que Valle llegara a incomodarse y más bien sintiéndose ufano del simil enaltecedor y casi profético, ya que en el andar del tiempo, al quedarse manco este escritor castizo y puro como Cervantes, fué mayor su parecido con el autor del Quijote.

La fama y las barbas del Valle Inclán fueron **in crescendo** y los muy justos triunfos literarios que su robusta mentalidad le ha acarreado, le han dado inmunidad para decir cuan to le venga en ganas y cantarle a Cristo Padre las verdades del barquero o, al menos, las que él entiende por verdades, porque, como todo hombre imaginativo, el autor de maban su grupo (el de Valle Inclán) nes e hipérboles que, a veces, lo colocan a respetable distancia de la deidad del espejo.

A propósito de esto, puedo decir que en el viaje que hicimos juntos, le oí contar a Valle Inclán entre varias anécdotas personales, algunos casos de **guaperías** y de tiros y golpes dados por él a algunos malandrines en su larga estancia en Méjico, y, aunque era, en verdad, chocante que en todos esos lances saliera siempre triunfante el gran escritor gallego, yo le creí firmemente y seguí en esa creencia hasta que transcurridos treinta años, cierta noche que hallandose en la Habana, de paso para Méjico, nos encontramos en el teatro Alhambra y al recordarle yo las **peripecias de** aquel viaje en el que estuvimos cinco días dentro de la esfera de un ciclón, pero sin otras consecuencias que unos fuertes bandazos y alguna que otra caida, dijo con tono solemne ante el atónito auditorio de artistas y periodistas congregado en mi camerino: «No sabe usted lo que me alegro de encontrar un superviviente de aquella tragedia, una de las más intensas que ha habido en el Atlántico, según lo he escrito alguna vez y lo he referido ahora a bordo, ante mis compañeros de viaje».

Fué entonces cuando yo, aunque agradecido a sus frases, pues era la primera vez que me oía llamar «superviviente» deduje que había mucho de hipérbole en las proezas mejicanas relatadas seis lustros antes por el gran hombre de letras que me citaba como testigo de una tragedia que no existió.

De todos modos es de desear que este hombre escéptico, talentoso, valiente y fuerte sepa esquivar la tragedia que esta vez si se presentan con trazas alarmantes y para bien de las letras, le diga cuatro frescas a la Parca, mandándola a paseo, con su proverbial franqueza, que así podremos todos seguir deleitándonos con las encantadoras exageraciones de este hiperbólico genial.

Y si es que a esa fea señora le hace falta para su **record** un escritor de renombre, que se lleve a un vanguardista cualquiera de los muchos que **latean** por el mundo, pero que nos deje a Valle Inclán.

Información Telegráfica del Interior de la Isla

- - POR NUESTROS CORRESPONSALES

SOBRE UN EXPEDIENTE

MATANZAS, abril 16.

El fiscal de la Audiencia se opuso al expediente promovido por Adelaida López, esposa de Vicente Lipiz, para la inscripción de sus hijos Elio, Elisa, Libertad, Nilo, Alba y Armonía Lipiz López, cuyas inscripciones habían sido ordenadas por el juzgado de primera instancia. El fiscal al oponerse recurre ante la dirección de Registros y Notariados de la secretaría de Justicia, quien ha de resolver en definitiva sobre el asunto.

El juzgado de instrucción de esta ciudad, que instruye causa contra el Trust de la Carne, ha solicitado hoy de la Policía la relación de fondas y restorantes con expresión de sus dueños y relación de personas que sacrificaban reses antes del día 15 y las que lo hacen en la actualidad; de las casillas que han sido arrendadas en la Plaza de Abastos recientemente, y relación de casillas que han sido cerradas y abiertas en los distintos barrios de la población.

Se han pedido también otras diligencias de carácter secreto, esperándose que de un momento a otro sean instruídos de cargos los componentes del citado Trust.

El juez de los Arabos, informó al fisical de la Audienciai que ha formado causa con motivo de la denuncia de Genaro Pérez González contra Toribio Hidalgo, por la sustracción de cuarenta mil arrobas de caña.

El juzgado de instrucción de Matanzas acaba de formar causa con motivo de la denuncia de la señora Eloísa García y García, en la que consigna que Esteban Zaldo y Novoa, en su carácter de cesionario del doctor Juan Navarro, le ha establecido un juicio verbal, en cobro de servicios profesionales médicos que no se le adeudan, toda vez que el doctor Navarro no asistió a su esposo que falleció en la Habana, habiendo sido éste asistido por otros facultativos de esa capital como tiene constancia.

El juez de Colón informa al fiscal que ha formado causa con motivo de la denuncia que formuló Alfredo Pimentel, contra el señor José Sanson Varela, a quien arrendó en el pasado mes de abril distintos útiles de su propiedad, para celebrar funciones en el teatro Colón, sin que haya cumplido el contrato ni haberle devuelto los citados útiles, ausentándose de dicha villa.

Corresponsal.

POR LA JORNADA DE LAS OCHO HORAS

VICTORIA DE LAS TUNAS, 16 de abril.

Los dependientes de comercio de esta jurisdicción telegrafían con esta fecha al representante señor Salvador García Ramos, celebrando vivamente la Ley en pro de la jornada de ocho horas, y me suplican dedique sus parabienes a «Información» por la justa campaña realiza en beneficio de la clase. También telegrafiaron al Presidente de la Cámara de Representantes, para que preste su influencia a la aprobación del mencionado proyecto de ley presentado al Poder Legislativo.

Herrera Martínez.

VIGILANTE CESANTEADO

SANTIAGO DE CUBA, abril 16.—El alcalde interino señor José Palomino, decretó hoy la cesantía del vigilante de primera Paulino González Valdés, quien en unión de una mujer alegre, en un reservado del café El Baturro, en completo estado de embriaguez se condujo en formas incorrectas contra el Presidente de la República, el gobernador Barceló, el alcalde Aznar y otros, formando un formidable escándalo. Requerido por el capitán de policía de Palma, Angel Oporto, el vigilante González le ofreció tenaz resistencia, siendo conducido por varios policías y acusado gravemente.

Hállase recluído en un calabozo del Cuartel Moncada, de ésta.

CORRESPONSAL

DESAHUCIADO POR LOS MEDICOS

CAMAGUEY, abril 16.—DIARIO. Habana.

Segundo Avila Ramos, blanco y de 22 años, hospitalizado procedente de la Habana en una ambulancia de la Policlínica, con la columna vertebral fracturada y desahuciado por los médicos, llegó hoy a esta. Trabajaba en el central «Francisco Cayole», donde hacia mucho esfuerzo con la espalda. La Compañía de Seguros lo trasladó de la Habana a esta para que muriera cerca de sus familiares.—**Corresponsal.**

ROBO

SANTA CLARA, abril 16.—DIARIO. Habana.

En el domicilio de Daniel Cuesta Gutiérrez, en Ranchuelo, penetraron unos ladrones rompiendo la puerta y sustrayendo trescientos setenta y tres pesos en monedas de distintas especies y ropas de vestir, ignorándose quiénes sean los autores.

INTENTO SUICIDARSE

Carmelina Laresa Acosta, de la finca «Conchita», en Corralillo, disparóse un balazo en el pecho causándose una herida sin orificio de salida, con un revólver vizcaino, atravesándole un pulmón. Su estado es grave, suponiéndose que haya atentado contra su vida.

INCENDIO CASUAL

Fué pasto de las llamas la casa en que vivía María Aguila Hernández, en Cumanayagua, propagándose el incendio a otras casas vecinas, entre ellas una habitada por Vicente García, creyéndose el siniestro casual.

HUESPED

COLON, abril 16.—DIARIO. Habana.

En el día de hoy fué huésped de esta ciudad durante algunas horas el comandante Oscar Gali Menéndez, ayudante de campo del señor Presidente de la República y futuro representante por el Partido Liberal de esta provincia. El comandante Gali Menéndez visitó el cuartel del Ejército, siendo cumplimentado por el teniente Armando Vilches Quesada, jefe del Puesto Militar, y el sargento Emilio Hernández Trelles, presidente del Club de Alistados, siéndole ofrecido más tarde un almuerzo por un numeroso grupo de amigos.—**Corresponsal.**

CAMAGUEY. Abril 16. Presidente Unión Atlética renuncioó irrevocable sustituyéndole doctor Elpidio Agüero

CORRESPONSAL

VIOLENTO INCENDIO

GUANTANAMO, abril 16.—A las dos y media de la madrugada de hoy se declaró un violento incendio en la casa situada en Luz Caballero entre uno y dos, Sur, propiedad de bomberos acudieron al lugar, propagándose las llamas no obstante los esfuerzos realizados, a la casa colindante, propiedad de José Ibonet, sien do destruída completamente. La otra propiedad contigua de Benigno Caamaños, sufrió serios desperfectos. El Juez de Instrucción doctor Nicolás Carbonell personóse en el lugar del hecho levantando la correspondiente acta y ordenando la detención de José Jústiz y su señora Luisa Lavitte Savignón. La casa de Jústiz era la única asegurada, en cuatro mil pesos.

Corresponsal.

ROBO EN UNA HABITACION

En la Segunda Estación de Policía dieron cuenta Miguel Vázquez Rivero español, de 48 años y Ernesto Acevedo Martínez, de 26 años, ambos residentes en una habitación de la azotea de la casa Acosta 43, que al regresar a su domicilio, notaron que la puerta había sido violentada, así como que le sustrajeron ropas propiedad de ambos, ascendente en un total de 60 pesos.

"La Mujer en las Letras", Tema de la Sra. Forcade

Habló en la Asociación de la Prensa ante una concurrencia selecta. Un himno a la mujer

Disertó ayer en los salones de la Asociación de la Prensa de Cuba, ante selecta concurrencia la señora Fina Forcade de Jackson, siendo su tema «Las mujeres en las letras».

Fina Forcade—que no necesitamos presentar, pues son bien conocidos sus valores literarios—habló para los miembros de la Asociación de la Prensa como para los de las Asociaciones Femeninas.

El acto comenzó a las cuatro de la tarde y ocupaban la mesa presidencial los señores Rafael María Angulo, Gustavo Rey, Hilarión Cabrisas señor Andrade, señora Sainz, de la Peña, Monseñor Fernández y Eusebio Hernández.

Presentó a la disertante el doctor Angulo en bellísimas palabras haciendo resaltar la meritísima labor de la señora Forcade de Jackson.

Luego del doctor Angulo interpretaron escogidas piezas musicales: Capricho Vienés y Tarantela de Sarasate los artistas Eduardo Hernández Asain y Luis Borbolla: Violín y piano respectivamente.

En seguida subió a la tribuna la conferenciante.

Fué su disertación un himno de amor a la mujer. Sus puntos de vista en el curso de la conferencia. Lo que la mujer ha sido a través de todos los tiempos.

Cómo a pesar de negarle sus enemigos la alta mentalidad necesaria para el desenvolvimiento de todas las energías nobles y bellas en la vida, ella había puesto su nombre consagrando las letras y el arte; en la prosa en el verso, en la música. Habló de las mujeres cubanas de antes y de ahora enalteciendo los nombres de las que murieron, haciendo resaltar la labor de las que aún viven, de las que cada día se muestran a la vida del arte más llenas de entusiasmo, con más personalidad. Hizo un acabado estudio de las poetisas argentinas y uruguayas, Afonsina Storni Gabriela Mistral, Juana Ibarborou. Delmira Agustini. Estudió la personalidad de Doña Emilia Pardo Bazán, de Fernán Caballero, de Jorge Sand, terminando su brillante disertación exhortando a la mujer a que se mantenga siempre femenina, dentro del bello marco del amor y del hogar sin que ello le prive de desenvolver sus bellas cualidades espírituales en las bellas artes donde ha triunfado siempre; que sea siempre el distintivo heráldico de la mujer sobre el azul estrellado de su ensueño, el símbolo del amor en el hogar; la rueca rítmica e incansable de las antiguas infanzonas hilando el sueño del hijo, esperando la vuelta del esposo, entregado a la lucha recia y difícil de la vida.

Información Política

Declaró firme el Tribunal Supremo la proclamación de los delegados liberales del barrio de Aguada del Cuba, en Santiago de las Vegas.—El almuerzo en la finca «Carolina», hoy.—Viriato y Néstor Mendoza arreglan el problema de Jaruco.—Esta tarde renovarán su directiva los Presidentes y Secretarios de barrios liberales.—Continúan recogiendo firmas los Progresistas.—Carlos Miguel es muy agasajado en Camagüey.—Club político en Mantua.—Barceló llega a Oriente.—Otras noticias

LA PROCLAMACION DE LOS DELEGADOS DEL BARRIO DE AGUADA DEL CURA, EN SANTIAGO DE LAS VEGAS

La Sala de lo Civil del Tribunal Supremo ha resuelto la apelación establecida en la reclamación interpuesta por Juan Quintana Alvarez y otros afiliados al Partido Liberal, para que se declare que es firme y ejecutiva la proclamación de Ricardo del Busto Llorente, Marcelino Cremata Valdés y Francisco de León Echevarría, como Delegados por el barrio de Aguada del Cura, del Término Municipal de Santiago de las Vegas a la Asamblea Liberal de esa municipalidad.

El Tribunal confirma el fallo del Tribunal Superior Electoral que declaró no haber lugar a sustanciar la reclamación.

EL ALMUERZO POLITICO DE HOY

En su finca Carolina, ofrecerá hoy un almuerzo el Coronel Gustavo Gutiérrez, miembro distinguido del Partido Renovación Nacional.

Asistirán el General Asbert y los señores Fernández Guevara, Morales Broderman, Marco Antonio Dolz, Miguel Angel Céspedes, el General Arencibia, Virgilio Ferrer Gutiérrez entre otros.

GUILLERMO RODRIGUEZ JULIACH

El Jefe de los conservadores del Príncipe Guillermo Rodríguez Juliach pasa por estos instantes por la pena de la pérdida de un familiar. A las expresiones de condolencia recibidas, acepte la nuestra.

ACTIVIDADES RENOVACIONISTAS

Anoche se constituyó con gran lucimiento la Vanguardia Renovación Nacional del barrio de Pueblo Nuevo.

Y esta noche quedará constituida la de la extensa barriada de Jesús del Monte.

LIBERALES DE JARUCO

En la Cámara recogimos ayer la noticia—que trasladamos a título de información—de que el problema liberal de Jaruco había quedado resuelto en una entrevista sostenida entre los doctores Viriato Gutiérrez, Néstor Mendoza y los señores Margarito Simón y Gerardo Aguiar.

Según se nos dijo, Margarito Simón sería el Jefe del Partido y Aguiar el candidato a Alcalde.

EN HONOR DE CESPEDES

CENTRAL VIOLETA, abril 16 (por telégrafo).

Un tren excursionista salió hoy de este central para Morón donde se celebrarán agasajos políticos en honor del doctor Carlos Miguel de Céspedes, candidato a Senador en las próximas elecciones.

Corresponsal.

PRESIDENTES Y SECRETARIOS LIBERALES

En el Círculo Liberal, Dragones e Industria, se reunen hoy a las 3 de la tarde, los Presidentes y Secretarios de Barrios liberales con el propósito de renovar su directiva.

Entre los nombres indicados para ocupar la Secretaría de la Asociación, figura en primera línea el del distinguido joven y batallador político Carlos A. Cadaval, Secretario del Comité de Medina.

Y ya que hablamos de los Sargentos del liberalismo, hemos recibido una alocución dirigida a la Juventud liberal de la Provincia de la Habana llamándola a la lucha en el movimiento que ellos emprenden.

LOS PROGRESISTAS

El presidente del Comité Ejecutivo de Guáimaro, provincia de Camagüey Dr. Rafael Alvarez González, que se encuentra en la Habana en estos días, nos informa que en su término el Partido Progresista, no tiene dificultades algunas, y que dentro de unos días remitirá al Ejecutivo Nacional los certificados de adherentes al progresismo, no afiliados a otros partidos políticos.

En aquella provincia de Camagüey nos informan los doctores Manuel de Xiqués, Mariano Izquierdo, y el señor Rafael Brenes, que tienen las firmas de adherentes al Partido Progresista en condiciones de poderse presentar al Tribunal Superior Electoral, para esa ciudad ha partido el Sr. Pedro Prendes Aguiar Secretario del Ejecutivo Nacional.

En Florida. El Dr. Ambrosio Morejón y Raúl Faguet, de Florida, provincia de Camagüey han encontrado en ese término el más grande entusiasmo para la formación del Partido Progresista, tienen en su poder certificadas por la Junta Municipal, mil cien firmas de adherentes.

DECLARACIONES DEL DOCTOR CESPEDES

CIEGO DE AVILA, abril 16.

Las primeras declaraciones del doctor Carlos Miguel de Céspedes, en la provincia de Camagüey, al llegar a ésta, han sido haciendo votos, por que desaparezca para siempre la política partidarista, las intrigas, los odios y los crímenes. Ha traido un mensaje especial del General Machado para Camagüey, con sus sinceros sentimientos de simpatía y admiración por la tierra de Agramonte del Marqués de Santa Lucía y de Zayas Bazán.

Enviado Especial.

FIESTA EN EL TEATRO

CIEGO DE AVILA, abril 16.

En la mañana de hoy llegó a ésta el doctor Carlos Miguel de Céspedes, acompañado de distinguidas personalidades políticas, siendo recibido por numeroso público. En el teatro principal pronunció un discurso, siendo muy aplaudido.

DE LOS POPULARES

Los amigos de Caamaño de Cárdenas que patrocinan su candidatura para la presidencia de la Asociación de Presidentes y Secretarios populares, están confeccionando una memoria en la cual se enumera la actuación personal de Caamaño en dicha Asociación y los triunfos resonantes de ésta obtenidos bajo su presidencia.

CONSTITUIDO UN COMITE POLITICO EN MANTUA

MANTUA, abril 16. Por telégrafo. Tuvo efecto la constitución de un Comité político, el Círculo Liberal y Comité pro Ramón Ruiz Coloma. El lugar en que se constituyó lo fué la casa de la loma.

Esta agrupación tiene por objeto dedicarse a poner todo su empeño en apoyar a sus tres candidatos preferidos: Ramón Vidal para Gobernador Provincial de Pinar del Río, Salvador Díaz Valdés para Representante a la Cámara y Ramón Ruiz Coloma, para Alcalde Municipal.

Dicho organismo está constituido por electores de los diez barrios del término, liberales cien por cien y de verdadero arrastre.

Corresponsal.

LLEGO EL GOBERNADOR BARCELO

SANTIAGO DE CUBA, abril 16 (por telégrafo).

Ha llegado esta noche a esta ciudad procedente de la Habana, el Gobernador Provincial José Ramón Barceló. A recibir a tan distinguido político fueron a la Estación correligionarios y amigos.

Matías Vega.

gigolos y gigolettes

Nuevos tipos de la vida elegante; creación de las exigencias de una frivolidad que domina en el momento actual. Hombres de buena presencia y atractiva conversación, que se alquilan por horas. En fin, algo interesante, que es una de las amenidades de

ORBE

en su próximo número, lleno de variedad, de fotografías, de artículos amenos, tales como éstos: "Cantina la Conquista", de Carlos Girón; "La Ultima noche de Guty Cárdenas en La Habana" por Nicolás Guillén; "Triunfo de la Rumba en París", (cosas muy vivas y simpáticas sobre la actuación del autor de "El Manicero" en París), por Demetrio Korsi; "El Sol es una enorme lámpara eléctrica", (trabajo de alta fantasía científica), por Roberto E. Marín; "La Decadencia del Beso", (formidable crónica literaria, salpicada de suave pimienta) por Rodolfo Arango; "Opinión de Ricardo Cortez sobre las habaneras" (entrevista especial para ORBE) por Fernando Rondón; Un "Contraste" notable en que Jafdec establece dos puntos de comparación muy interesantes; Crítica de cine, etc., etc.

ESO Y OTRAS MUCHAS COSAS MAS, ES EL NUMERO PROXIMO DE "ORBE"

martes 5 centavos

COMENTARIOS TIMIDOS

Por Wenceslao Fernández Florez.

En unas hojas ilustradas que se venden en los Estados Unidos para instruir a los niños y que se titulan «Pedro y Margarita dan la vuelta al mundo», se asegura que los españoles beben mucha agua y tienen poca ambición. Las dos afirmaciones son exactas, aunque bien pueden reducirse a una, a la de que tenemos poca ambición. La conducta más modesta que puede seguir un hombre con su estómago es llenarlo de agua. No tenemos ambición. España no produce tipos como esos grandes financieros que, en el giro de sus ideas, atraen centipretadamente los millones de los demás. En Norteamérica pueden ser citados por docenas. El Alemania existió en nuestros días un Hugo Stinnes. Aquel capitán belga que desapareció misteriosamente de su aeroplano cuando cruzaba el Canal, manejaba intereses fabulosos. La biografía de ese director de la Compañía sueca de fósforos de madera, produce estupor. En cada país, el afán de riquezas produce estas monstruosas combinaciones. En España no hay más que dos tipos de hombres de negocios: el que funda una empresa misérrima, atrasada, inferior, y la hace prosperar contando con el apoyo oficial, gracias a elevaciones de tarifas y a primas y a protecciones especiales— lo que, al fin, no presenta ningún síntoma de la psicología del negociante, sino del mendicante—, y el que ensaya con más o menos espiritualidad el timo del sobre y el de las misas. Estos últimos son ciudadanos más meritorios porque revelan un conocimiento de los hombres y de la oportunidad que es, verdaderamente, el que procura el triunfo de los grandes financieros de otros países. Pero la falta de ambición les lleva a resignarse con no ganar más que los ahorrillos de una criada o la cartera de un paleto en viaje por Madrid. Puede ser considerada su labor como una derivación del instinto de los negocios.

Nuestra inapetencia nos ha hecho considerar siempre los destinos del Estado como verdaderas gangas, como el desideratum de toda comodidad. El Estado pagaba mal, pero pagaba siempre. Los jóvenes se agolpaban en las sucias aulas de las academias preparatorias, ansiosos de alcanzar la prebenda de un destinejo sin importancia. Luego se pasaban la vida rogando a los periodistas que escribiesen artículos estimulando al Gobierno a elevar la retribución. Pero al terminar sus demayadas quejas, un empleado decía invariablemente:

—Claro que... el sueldo es seguro....

Esta seguridad representaba todo para él. No se encontraba con alientos para obtener una mayor ganancia, y la certeza de recibir todos los meses en un sobre las escasas pesetas colmaba la principal necesidad de su vida: la de no hacer un esfuerzo mayor.

Ahora esto ha cambiado. El Gobierno, al suprimir las ventajas que el plan de reformas del año 31 había concedido a los empleados, provocó un pequeño terremoto que alteró la topografía económica de los negociados. Algunos burócratas que habían comenzado a percibir seis mil pesetas anuales—pongamos como ejemplo—se han quedado nuevamente reducidos a su antiguo sueldo de cuatero mil. En esta proporción fueron las bajas. El Estado ha perdido la confianza de los bebedores de agua que carecen de ambición. Ya no ofrece aquella seguridad cautivadora. Mañana puede volver sobre sus acuerdos de hoy y quitarnos con una mano lo que nos dió con la otra. El apacible chupatintas se encoge, atemorizado y no sabe ya que pensar. Lo único que él creía formal, inmutable, ha hecho una pirueta sin precedentes. Ascender era difícil; pasaban los años y los quinquenios y se continuaba cobrando la misma exigua cantidad; pero descender era imposible. Y ahora ya no. El Estado repasa sus cuentas un día, y decreta:

—Lo que he dicho el 31 lo rectificó el 32. Ya no cobran seis sino cuatro. Ya no eres jefe de negociado, sino otra vez oficial segundo.

El empleado se calla, porque es tímido y porque ante esta transgresión de lo que él estimaba una ley inmutable (la ley contraria a la de la gravedad, que en todo caso nace caer, pero nunca subir) teme que también pueda ocurrir que el Estado resuelva:

—Y ahora tampoco vas a ser oficial segundo de Fomento, sino maestro barbero.

Y en el fondo hay una tragedia: la de tener que abandonar la casita un poco mejor que la otra, y que despedir a la criada que se había tomado al ascender, o suprimir el plato que vino a dar mayor solidez a la comida, o volver a llevar a los niños a aquel otro colegio a donde antes iban. Y volver a esperar un año, un quinquenio, otro quinquenio...

A languidecer en la falta de todo, en esa vida incompleta y resignada de los empleados, pensando con un dolorido record:

—Si fuésemos obreros, no se atreverían con nosotros. A los obreros no se les rebaja nada. Y sin embargo, yo..... mi familia... mis necesidades.... Porque también soy un hombre que sufre....

LA LEY RESTARLECIENDO LOS CONCEJALES TIENE MAYORIA EN EL CONGRESO

—No importan los adversos augurios que se están haciendo respecto de la viabilidad del proyecto restableciendo los concejales al Ayuntamiento de la Habana—nos decia ayer en la Cámara un representante— para que en los comicios de noviembre venidero los mandatarios municipales sean objeto del sufragio popular.

—La ley no deja de tener enemigos en el Congreso.

—Enemigos ciertamente no. Sólo ocurre que hay algunos congresistas vinculados por afectos amistosos a ciertos comisionados al Distrito Central y ello les obliga a reservar sus opiniones y hasta a mostrarse indiferentes, pero son los menos. Los más están acordes en someter a la consideración del Cuerpo Electoral a los comisionados. Sería un caso excepcionalísimo hallar un representante por la provincia de la Habana que combata el proyecto del señor Miguel Angel Cisneros.

«La ley no impide que los actuales comisionados continúen en el Ayuntamiento. Si realmente gozan de merecida popularidad, si por sus actuaciones se han ganado en el curso de un año las simpatías de sus convecinos, si en prenda de su crédito político es que se les designó para desempeñar el cargo, ahí está la asamblea municipal del partido a que pertenecen para lograr la postulación, y ahí están los electores a quienes deben exigir, por derecho, la elección.

«El proyecto del señor Cisneros es agresivo ni quiebra intereses dos En política no hay intereses creados. El proyecto del señor ... neros satisface la opinión pública, es democrático. El propio Presidente de la República lo ha reco... así en entrevista que sostuvo el señor Cisneros, a quien dio parabienes más cumplidos. Y quiere decir que aprobado el pro... to, será sancionado por el Jefe de la Nación.

«Por lo demás, los obreros, los ... merciantes, los industriales ... unarán estando representados ... Ayuntamiento por mediación ... Asambleas de los partidos políticos. Las mismas mujeres, es decir ... asociaciones femeninas tendrán ... tos en el Consejo Deliberativo ... que cada organismo político ... postular una mujer. Y así, ... tará notablemente su número ... Consejo.

—Qué opinan de la ley los representantes de las demás provincias —preguntamos a nuestro interlocutor.

—Una gran mayoría está de acuerdo con la mayoría de los de la Habana. Los demás no le harán obstrucción puesto que no afecta intereses.

—¿Cree usted que la Cámara discutirá ese proyecto el lunes?

—Si no lo discute lo conocerá en su lectura. Lo enviará a Comisiones y será objeto de la consideración de los Comités Parlamentarios de los partidos.

El arte en la Fotografía

Los trabajos artísticos de nuestro departamento de fotografía han merecido siempre la aprobación de los gustos más exigentes. En nuestra galería fotográfica, al pie de fotografías de personalidades de gran relieve intelectuai y artístico, figuran en gran número estos testimonios de aprobación.

Y es que la dirección artística de nuestro departamento de fotografía ha estado siempre atenta a la evolución ascensional que se opero en este nuevo arte. Puede asegurarse que, debido al contínuo perfeccionamiento del material y técnico fotográficos, estearte es cada día más perfecot. Y el equipo fotográfico de nuestro departamento es, sin duda, de los más modernos.

A estas ventajas, EL ENCANTO añade la economía. Hasta el extremo de que la frase «LA ECONOMIA AL SERVICIO DEL ARTE», tratándose de nuestros trabajos fotográficos, es ya axiomática y bien conocida.

El Encanto

SALON DE EXPOSICION DE "EL ENCANTO". Cuarto piso. OBRAS DE ARTISTAS CUBANOS. Cualquier obra $5.00

Ventas 44 ANIVERSARIO

Artículos

"mejores que los corrientes"

de NOVEDAD, de CALIDAD

a precios iguales o más bajos.

Son las ventajas de la VENTA ANIVERSARIO. Benefíciese con ellas.

El Encanto

OIGA los conciertos que ofrece hoy EL ENCANTO por RADIO: Por la C M C D de 2 a 3 p. m.

M.E.C.D. 2016

9A SECCION

TELEFONOS:
Dirección. . . . A-4151
Redacción. . . . M-7913
Jefe de Redacción A-3205
Sección de Sports M-7912
Administrador. . M-2522
Anuncios. . . . A-2425
Suscripciones . . M-7911

DIARIO DE LA MARINA

TELEFONOS:
Quejas. A-3785
Anuncios Clasif. . A-3333
Talleres y Correo M-2002
Agencia Vedado F-2613
Agencia, J. Monte I-1994
Agencia Marianao FO-7330

9A SECCION

AÑO CIEN — ACOGIDO A LA FRANQUICIA POSTAL — LA HABANA, DOMINGO, 17 DE ABRIL DE 1932 — EL PERIODICO MAS ANTIGUO DE CUBA — PAGINA QUINCE

La España Actual

NACIONALISMO Y PARTIDARISMO

Por LEON ICHASO

Se habla reiteradamente, con insistencia casi machacona, sobre la consolidación de la República española se asentará ésta definitiva y maciamente cuando a las estrecheces partidaristas acabe de suceder una política nacional. Encomiamos ayer sin regateos los proyectos hidráulicos del Ministro de Obras Públicas, Don Indalecio Prieto. He ahí una política nacional. Como lo fué la del Presidente del Consejo de Ministros señor Azaña, cuando se decidió a cortar los colmillos al gigante jabalí del Ejército español. Como lo fué la actitud vigorosamente enérgica, con que el Gobierno se revolvió, aun que algo tardíamente, contra los energúmenos del anarcosindicalismo. Como lo es la del presupuesto dedicado a la construcción de escuelas, siempre que no se lleve a ellas el odioso monopolio de las conciencias libres.

¡Cuán fuertemente partidarista en cambio, la política que por una débil y torpe condescendencia con las turbas demagógicas no impidió ni castigó con el merecido rigor los incendios de iglesias y conventos; y la que, contra todos los más fundamentales derechos y para halagar también a la fiera demagógica, disolvió la Compañía de Jesús y confiscó sus bienes; la que al prohibir la enseñanza a las Ordenes Religiosas ha conculcado una de las más sagradas e inviolables libertades; la que llevó a la Cámara el procedimiento cavernícola e incivil de la «guillotina»! Las medidas represivas contra la prensa sin trámites judiciales; la prohibición de mítines derechistas, con el pretexto de la conservación del orden; la intervención directa y casi absorbente del Estado en el Banco de emisión y la de los obreros en las entidades industriales; el generosísimo presupuesto dedicado en el Ministerio de Trabajo a las delegaciones de estos obreros entran así mismo en esta política partidarista. A ella pertenece igualmente la ley de excepción presentada por el señor Azaña, según la cual el Ministro de la Guerra puede por sí y ante sí ordenar el retiro de generales y oficiales del Ejército y conforme a otras cláusulas ninguna publicación puede llevar un título militar ni ostentar un cariz directa y primordialmente de esta clase. Política partidista es otrosí la que, tergiversando la misión de las Cortes Constituyentes y usurpando la voluntad del pueblo, se empeña en prorrogarlas indefinidamente; política partidarista es la que se afana por establecer distintas categorías de ciudadanos; la de los republicanos buenos y la de los republicanos malos; la de los que subrigirizan incondicionalmente cuanto realiza el Gobierno y la de los que se atreven a señalar sus errores; política partidarista la que, siguiendo este mismo criterio de homúnculos políticos, mira hacia atrás para hurgar en pecados de antaño y pide contra ellos las fulminaciones del Sinaí.

En la política nacional, sin angosturas, con amplios horizontes y a pulmón abierto no habrá español sincero, amante de la España universal a lo Unamuno que no esté al lado del Gobierno con las manos abiertas para aplaudirlo y con las espaldas inclinadas para apoyarlo. En esa política no ha de faltarle jamás nuestra loa y la de todos aquellos que en estas lejanías de la patria no tienen más partido ni más filiación que los de la bandera española ni más interés que el de su auténtico y sólido prestigio. Nosotros, en nuestra ausencia, no pensamos más que en español respecto a nuestro pueblo y en cubano respecto a este país.

Queremos una política nacional. Queremos aquella política que siguen y practican los grandes estadistas y gobernantes de otras naciones. La de Francia, en donde para combatir, por ejemplo, el enemigo común del comunismo se juntan en el Parlamento los grupos más radicales—tierra, naturalmente de los que miran hacia Moscou— con los de la derecha, y para proclamar y defender el pacifismo, giraban todos los más insignes hombres públicos de los distintos sectores, en torno del inolvidable Briand. Anhelamos la política nacional de Inglaterra en donde el laborista Mac Donald cede noblemente el poder a la agrupación conservadora y deja a un lado su librecambismo, porque así lo requieren los intereses supremos de su pueblo. Amamos la política de los Estados Unidos en que a pesar de prevalecer el protestantismo, a ningún gobernante se le ha ocurrido perseguir a los católicos, ni coartar sus derechos, ni prohibir la enseñanza a las comunidades religiosas, ni disolver a ninguna Orden y en que el Presidente Hoover ha abandonado su programa »deflacionista» para seguir un rumbo totalmente opuesto, porque así lo han exigido las conveniencias de la economía nacional.

Haga España ahora que celebra el aniversario del advenimiento de la República un examen de conciencia sereno y desapasionado del año transcurrido. Tras él ha de encontrar, sin duda, que la mayor parte de los problemas, conflictos y contratiempos que la República ha sufrido, han sido suscitados por leyes, medidas y actos partidaristas. Como lo fueron también los que sacudieron la monarquía y provocaron su caída. Durante ese año ha trazado ya la experiencia sobramente la orientación que España ha de seguir en lo futuro, si quiere llegar de veras a esa solidación definitiva de que tanto se habla y se escribe. Una política nacional es la única que puede librar a esta palabra de caer en el montón de los lugares comunes y darle un valor objetivo.

Durará Dos Días el Movimiento Revolucionario Anunciado en España

EL PARTIDO COMUNISTA ANUNCIA LA HUELGA GENERAL REVOLUCIONARIA EN LOS CAMPOS Y LAS CIUDADES PARA EL DIA PRIMERO DE MAYO

Se cree posible que los obreros agrarios de Baena, que se han declarado en huelga, vuelvan el lunes al trabajo, dada la mejoría que se observa en el conflicto que plantearon

MADRID, abril 16. (AP.)—El partido comunista ha publicado un manifiesto anunciando la huelga general revolucionaria de los obreros industriales y del campo para el día primero de mayo, en señal de protesta contra la indiferencia del gobierno, que no se ocupa de resolver el problema de la crisis del trabajo a causa de la cual sufren hambre miles de trabajadores.

El manifiesto recomienda a todos los obreros que se unan al paro, el cual durará todo el día primero y dos de mayo.

IDENTIFICADO JULIO CESAR ROMERO POR LA POLICIA

BARCELONA, abril 16. (AP.)—La policía cree haber identificado a Julio César Romero quien, según Benjamín Balsado, está enterado de los detalles del asesinato de una mujer, cuyo cadáver apareció enterrado en el piso de una casa en Badalona.

Créese que Romero sea un argentino que ayudó a Balsado a cometer varios delitos de sangre con el alias de Francisco Arta, pero supone la policía que el Romero ha estado en una cárcel francesa los últimos seis meses, cumpliendo una condena y que, por tanto, no ha participado en el asesinato de Badalona.

MEJORA LA SITUACION DE LA HUELGA EN BAENA

CORDOBA, abril 16. (AP.)—Comunican de Baena que ha mejorado la situación de la huelga que declararon los obreros agrarios.

En el despacho que recibió el gobernador civil de la provincia, se le informa que es posible que el trabajo se reanude el lunes próximo.

TRES NIÑOS PERECIERON CARBONIZADOS AL ARDER EL TEMPLO EN QUE ESTABAN

SASKATON, Sask. abril 16.—Tres escolares murieron carbonizados hoy en Pantange cuando se incendió la iglesia.

Las autoridades creen que las víctimas estaban jugando cerca de la cocina de la iglesia con una lata de petróleo, la que hizo explosión.

"Los Socialistas no Han Podido Conseguir la Realización de los Varios Postulados de su Programa"

El ex Ministro señor Martínez Barrios, en un discurso que pronunció en Zaragoza, recomendó a los socialistas que se vayan a la oposición por no haber desarrollado su ideal

ZARAGOZA, abril 16. (ST).—En el teatro Principal se celebró el acto de afirmación del partido radical, en el que intervino el ex ministro señor Martínez Barrios. Primeramente trató del concepto de soberanía popular, diciendo que el fuerte de ella está en el mismo pueblo. Después, aludió a las iniciadas reuniones con el señor Lerroux, de los elementos técnicos de España, y a la crítica que se ha hecho del partido radical, y especialmente de su caudillo, señor Lerroux, para el que tiene grandes elogios.

Martínez Barrios

Refiriéndose a los socialistas, les recomendó que se sacrifiquen retirándose del Gobierno y marchándose a la oposición, en vista de que no han podido conseguir desde el Poder los postulados de su programa ni la República socialista. Trató de política internacional, abordando los problemas de la derrota de los laboristas en Inglaterra y del apoyo que en Alemania prestan actualmente a Hindenburg los socialistas que antes le combatían, y terminó diciendo que el partido radical está siempre dispuesto a tomar las riendas del Poder, pero sin impaciencias por gobernar.

CONSTRUCCION DE ARMAMENTO PARA MEXICO

Un delegado del Gobierno Mexicano fué a España para tratar del citado asunto

MADRID, abril 16. (ST).—Una comisión de obreros de las fábricas militares visitó al señor Azaña para hacerle entrega de una nota en la que le exponen las peticiones de mejora.

El jefe del Gobierno les prometió estudiar estas peticiones, para ver de incorporarlas al proyecto de ley que piensa presentar a las Cortes.

Felicitó a los comisionados diciéndoles que los obreros de las fábricas militares, son modelo de trabajadores, pues se han dado perfecta cuenta de la difícil situación por que atraviesa la Hacienda pública, y no piden cosas exageradas.

A los citados comisionados, les acompañó en esta visita don Teodomiro Menéndez.

Al salir éste, se encontró con un delegado de Méjico que ha hecho el viaje exclusivamente para tratar con el Gobierno español acerca de la adquisición de material de guerra en las fábricas españolas, a cambio de que España adquiera productos mejicanos, especialmente algodón.

El señor Menéndez dijo que si llegase a realizarse este contrato, las fábricas militares españolas, adquirirían gran incremento y habría trabajo durante mucho tiempo, pues además de los pedidos que Méjico hiciese, se construiría todo el material moderno de que el señor Azaña se propone dotar al Ejército español.

"El Diario Hablado"

Se trasmite todos los días

EL EX MINISTRO DE HACIENDA DE PRIMO DE RIVERA NIEGA QUE ESPAÑA DEBA LA CANTIDAD DE CIENTO VEINTICUATRO MILLONES DE PESETAS

Manifestó el señor Calvo Sotelo, en París, donde se halla residiendo, que en cierta ocasión Kreuger trató de adquirir acciones del monopolio de cerillas con el fin de controlarlo

MADRID, abril 16.—(AP).—Los despachos de Estocolmo informan que en el archivo de Kreuger se han encontrado copias de un proyectado contrato entre el general Primo de Rivera y la Kreuger para establecimiento de un monopolio de fósforos en España.

Las informaciones de Estocolmo se recibieron con sorpresa en todos los centros españoles, manifestando no haber tenido jamás conocimiento de esacuestión los banqueros, la Bolsa, la embajada de Suecia, el ministro de Hacienda, el banco de España, el ministerio de Estado y la Comisión de Responsabilidades de la Asamblea.

Dícese que los documentos revelan que la Kreuger hizo un préstamo de 180,000,000 de pesetas entre 1925 y 1927 y que el monopolio habría de concederse en 1537. Uno de los documentos en cuestión, según se dice, demuestra que España debe a la Continental 124.000,000 de pesetas.

CALVO SOTELO NIEGA LA EXISTENCIA DE ESA DEUDA

PARIS, abril 16.—(AP).—El señor José Calvo Sotelo, ministro de Hacienda del gobierno del general Primo de Rivera, ha negado autenticidad a los documentos que dicen haberse encontrado en el archivo de Kreuger indicando que el gobierno español debe a la Continental Investment Company la suma de 124 millones de pesetas.

Manifestó el señor Calvo Sotelo al corresponsal de la Associated Press que tiene noticia de que en cierta ocasión Kreuger intentó adquirir acciones del Monopolio de Cerillas español e nnúmero suficiente para dominarlo, pero que sus esfuerzos resultaron baldíos.

Terminó diciendo que jamás ha tenido relaciones con Kreuger ni siendo ministro de Hacienda, ni después de haber dejado la cartera.

GANO CUATRO PUNTOS LA PESETA

MADRID, abril 16.—(AP).—La peseta española cerró hoy a 7.70 centavos con ganancia de cuatro puntos sobre el cierre de ayer que fué de 7.66. El dólar vale 12.98 pesetas y el duro 38.50 centavos.

LA UNIVERSIDAD CENTRAL HA INVITADO A DAR CONFERENCIAS A PROFESORES ANTIFASCISTAS

En el vapor «Degrasse» llegaron ayer al puerto de Vigo, procedentes del de Nueva York, once súbditos españoles que fueron expulsados de Norte América por las autoridades

MADRID, abril 16. (AP).—Procediendo particularmente y no con carácter oficial, la Universidad Central de Madrid ha invitado a dos profesores italianos antifascistas, Benedetto Groce y Vitto Volterra, para que den conferencias en esta capital.

Groce dará conferencias sobre Filosofía y Volterra sobre Física.

Agrégase que la Universidad está tratando de invitar a otros profesores a que den conferencias en Madrid.

Se insiste en que las invitaciones han sido hechas por la Universidad con carácter particular, con el fin de evitar la posibilidad de que el Gobierno italiano formule una protesta.

LLEGAN A VIGO ONCE ESPAÑOLES EXPULSADOS DE NORTEAMERICA

VIGO, abril 16. (AP).—El vapor francés «Degrasse» llegó hoy a este puerto procedente de Nueva York con once ciudadanos españoles que fueron expulsados del territorio americano por las autoridades.

Los expulsados serán desembarcados en este puerto y quedarán a la disposición de las autoridades españolas.

ES CONDENADA UNA COMPAÑIA FERROVIARIA

En lo sucesivo no abrirán los domingos, las casas que venden pescado, vegetales

TORTOSA, abril 16. (AP).—Los tribunales han dictado hoy un fallo haciendo responsable a la Compañía del Ferrocarril del descarrilamiento que ocurrió entre Ametila y Amposta, el primero de septiembre de 1926, y condenan a la empresa a que pague a cada una de las familias de las veintitrés personas que hallaron la muerte en el accidente, una indemnización de 18,000 pesetas.

MUCHOS ESTABLECIMIENTOS CERRARAN LOS DOMINGOS

MADRID, abril 16. (AP).—No obstante la oposición de muchos ciudadanos, de los periódicos y de los propietarios de establecimientos destinados a la venta de pescado, Madrid observará, a partir del domingo próximo, el descanso semanal por vez primera. A este efecto se ha llegado a un acuerdo entre los patronos y los empleados y ninguno de los establecimientos destinados a la venta de carne, vegetales, pescado y otros artículos abrirán a partir del domingo.

LAS INFANTAS FUERON A ROMA A UNA VISITA

La Escuela Dental de Valencia ha sido clausurada a causa de las protestas estudiantiles

MADRID, abril 16. (AP).—Comunican desde Roma que las Infantas doña María Cristina y doña Beatriz llegaron hoy a la capital italiana para visitar a la familia real de Italia.

CLAUSURADA LA ESCUELA DENTAL DE VALENCIA

MADRID, abril 16. (AP).—La Comisión Nacional de Instrucción Pública anunció hoy que ha sido clausurada la Escuela Dental de Valencia, como resultado de las recientes manifestaciones de protesta de los estudiantes de esta capital.

ANUNCIESE EN EL Diario de la Marina

JABON de
LA TOJA
Será siempre el mejor de los jabones para el cutis.
No contiene potasa que lo irrita.
No está hecho con grasas que lo empercuden.
Sus sales naturales poseen todos los tónicos recomendados para que la piel se mantenga hermosa y saludable.

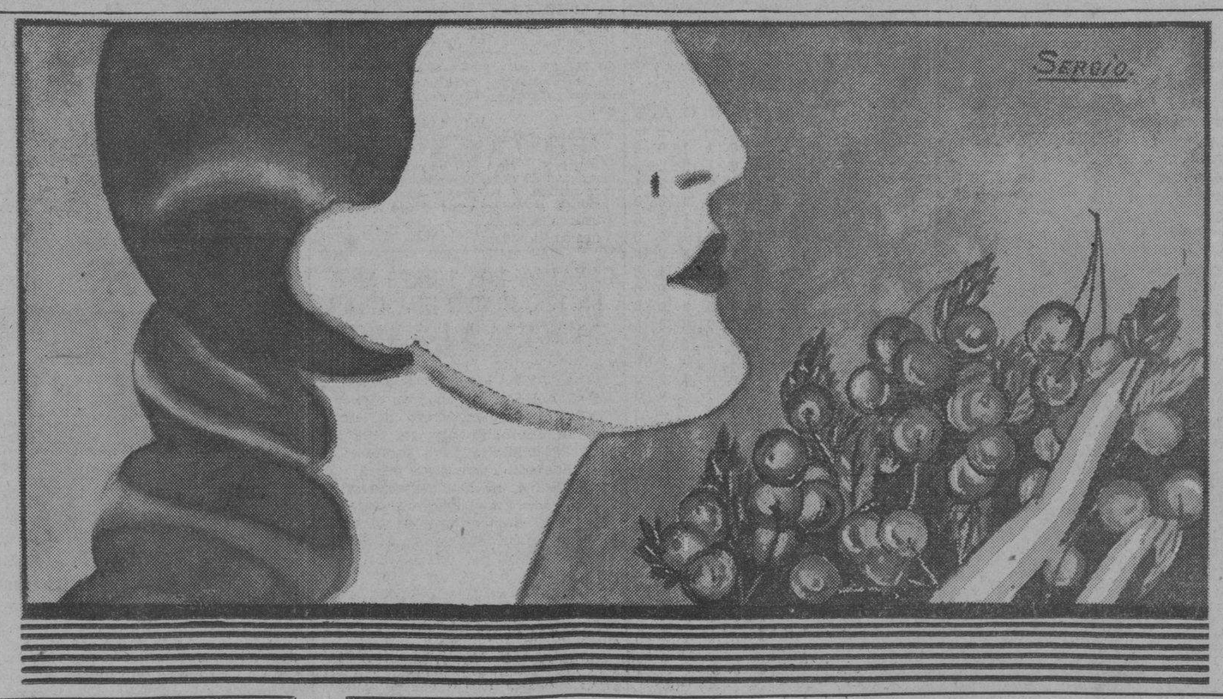

LECTOR:
Con la tentadora fruta que recogen estas divinas manos-lirios, elaboramos nosotros la delicia, no soñada, de nuestros Bombones de Cerezas.
En el Bombón de esos labios, divina y sangrante cereza de carne, se impregnaron de dulces mieles, la inimitable delicia de las
GALLETITAS
Amada
REGALO DEL PALADAR

LOS CATALANES QUIEREN QUE SE DISCUTA SU ESTATUTO SIN LAS MODIFICACIONES HECHAS

El Gobernador Civil de Alava ha dispuesto la clausura del Centro Sindicalista por estimarlo el centro donde se fraguan todos los desórdenes que vienen ocurriendo a esa provincia

BARCELONA, abril 16.—(AP).—En una reunión preliminar celebrada hoy por los diputados catalanes se acordó pedir a la Asamblea que discuta el proyecto de Estatuto de Cataluña presentado por esta región y no el proyecto en la forma que lo ha modificado la Comisión correspondiente de la Asamblea.

Trátase con esto de que al ponerse a votación cada uno de los artículos, los diputados voten el proyecto de la Generalidad y no el de la Comisión, como tendría que hacerse en el caso de que la discusión versara sobre él.

CLAUSURADO EL CENTRO SINDICALISTA ALAVES

VITORIA, Alava, abril 16.(—AP).—El gobernador civil de esta provincia ha clausurado el círculo sindicalista, manifestando que ese centro obrero permanecerá cerrado hasta que abandone el cargo.

Los concejales vitorianos se habían dirigido con anterioridad al ministro de la Gobernación, señor Casares Quiroga, pidiéndole que facultase al gobernador civil para proceder contra el Sindicato con la mayor severidad, afirmando que «era el principal núcleo de los desórdenes que se registraban en Alava.»

EL MINISTRO DE ESTADO RUMBO A GINEBRA

MADRID, abril 16. (AP).—El ministro de Estado, don Luis Zulueta, saldrá mañana rumbo a Ginebra, para tomar parte en la conferencia del desarme.

FRANCIA Y LA DEPRECIACION DE LA PESETA

Compensación del cambio y límite de los contingentes de importación de productos

PARIS, abril 16. (ST).—Los Comités de estudios y medidas del Instituto Colonial francés han celebrado continuadas e intensas reuniones para tratar de las consecuencias de la depreciación de la divisa monetaria española en los productos militares franceses.

Después de estas reuniones, el Instituto Colonial ha emitido la siguiente opinión:

Primero: Que se establezca inmediatamente una base de compensación del cambio a la entrada de los productos españoles en Francia y en las colonias francesas.

Segundo: Que se implanten sin retraso, y a título provisional contingentes para la importación en Francia y colonias francesas de vinos, aceite de oliva y corcho manufacturado de procedencia española, de acuerdo con los Sindicatos nacionales interesados, los cuales deberían tener el control de las licencias.

Tercero: Que el sistema de fijación de contingentes para la importación de plátanos en Francia se extienda a Argelia.

Cuarto: Que se lleven a cabo lo más pronto posible modificaciones en el Arancel francés, con objeto de hacer más fácilmente defendibles los intereses de Francia y de las colonias francesas, tanto en lo que se refiere al mercado interior como en lo relativo a la exportación.

El Instituto preconiza la defensa de los productos oleaginosos de las colonias por medio de la fijación de un derecho que grave la importación de los productos oleaginosos extranjeros. Estas medidas podrían ampliarse con la fijación de un contingente para la importación de dichos productos.

EL HIDROPLANO "DO-X" HARA UN VIAJE A ESPAÑA

La Academia Hispanoamericana de Betllas Artes ha nombrado a Lerroux, Académico de Mérito

NUEVA YORK, abril 16. (AP).—El capitán Frederich Christiansen, comandante del hidroplano alemán «DO-X», que es el mayor del mundo, anunció a su llegada a esta ciudad en el día de hoy a bordo del trasatlántico «Albert Ballin», que a fines del mes de mayo próximo esa nave aérea realizará un vuelo a través del Atlántico hasta España.

El gigantesco hidroplano «DO-X» llegó a Nueva York el verano pasado después de un largo vuelo trasatlántico, en el que sufrió distintos accidentes. Desde entonces ha estado amarrado en la bahía de Nueva York.

Acompaña al capitán Christiansen el capitán Wilhelm Niemann, navegante del «DO-X». Se proponen llevar el aparato a Terranova, donde escogerán un sitio para remontar el vuelo y seguir viaje a España pasando por las Azores.

El hidroplano llevará correspondencia, para no pasajeros.

LERROUX, ACADEMICO DE MERITO DE ACADEMIA DE CADIZ

CADIZ, abril 16. (AP).—La Academia Hispanoamericana de Bellas Artes ha invitado al presidente de la República, señor Alcalá Zamora, y a don Alejandro Lerroux, jefe del partido republicano radical, a que asistan a la ceremonia que se efectuará en breve con motivo del nombramiento de Académico de Mérito concedido a Lerroux en señal de gratitud por el decreto que expidió en el mes de agosto reorganizando la Academia.

Temas de España

LOS PREFERIMOS LAICOS

Por Mercedes V. de Cabal

—Que sí.
—Que no.

La margarita está de moda, como en el apogeo de sus días románticos. Apenas hay político de altura o de costa que no la consulte; apenas hay ciudadano que no torture su imaginación en el deshoje de la cándida y simbólica florecilla. A los pueblos también les preocupa la interrogación y la respuesta del horóscopo floral y es tal la obsesión consultiva que parece haber llegado a su alkidez en estos tiempos de cuaresma. Hasta las olímpicas esferas gubernamentales se sienten invadidas de su contagio.

—¿Sí?
—¡No!

Sevilla responde.

Pregunta el Gobierno.

¿La cuestión? Una pelusilla de paja. Que los cofrades de las imágenes sevillanas no quieren sacarlas este marzo de sus camarines. La de llamadas a Cabildos, la de votaciones y preguntas que se han hecho en lo que va de mes los de la Macarena, los del Cristo del Gran Poder, los de la Soledad, los del Santo Entierro...! Y la conclusión siempre la misma:

—Esta Semana Santa no salimos.

España entera piensa que hacen bien. No está Sevilla tan loca que ofrezca a las turbas de los «sin Dios» el magnífico botín de sus procesiones, únicas y no superadas en el mundo. El bárbaro destrozo del malagueño Cristo de Mena, el reciente del de la Inmaculada de los valencianos y el de muchísimas obras del arte religioso, bastan para poner en buena guardia el instinto de conservación y de veneración que vive en el alma del pueblo andaluz.

¡Sevilla sin su Semana Santa! Puede concebirse desolación igual? ¿Qué sevillano asistió nunca a vergüenza semejante? ¿Cuándo dejó de ser el nombre de la riente Hispalis flama y diana gloriosas que en esta época se tendieran sobre el orbe piadoso y le estremecieran de santa, de dulce, de curiosa angustia? Cristianos de todas las lenguas y de todas las naciones soñaban con los maravillosos días de la primavera sevillana, cuando la tierra toda es un gigante pebetero y el cielo se desvanece entre las gasas de inciensos y de aromas ¡Oh, Sevilla, Sevilla! ¡Saetero del sol y alma de la saeta que escalofría y conmueve hasta el llanto...!

En este marzo nadie arribará a los puertos andaluces en busca de la emoción divina que clavan en las almas los Cristos y las Dolorosas. La cristiana Andalucía teme por sus tesoros y los cela.

Pero he aquí que, de repente, la autoridad máxima pide a las cofradías que despleguen su pompa litúrgica y el esplendor cegante de sus «Pasos». Se les promete respeto y defensa; se le permite las exteriorización inenarrable de su fervor católico... Sevilla no debe ahora cometer contra la patria ese gran pecado de abstención... Mas, ¿quién se lo asegura y se lo reprocha? Y en nombre de qué? ¿En nombre de esa libertad de cultos que tanto deja que desear y da que condenar? No, ciertamente que no; lástima grande. El nombre que aquí se invoca es el de los intereses económicos. ¡Oh, lo que padecerán los hoteles y los comercios y las aduanas y los industriales grandes y pequeños...! ¡Cómo las numerosas y fervorosas hermandades sevillanas no han tenido en cuenta este aluvión de daños y perjuicios?

—Pero es que,—responden las hermandades a las promesas de que el gobernador civil y el alcalde en persona encabezarán el místico Cortejo —es que así. tan de súbito, pueden estos hombres del Gobierno consentir lo que hace unas horas aniquilaban? ¿Qué fin puede moverles a complacencia tanta?

El pueblo, a quien nada se esconde, afirma que es la eterna repetición del golosinismo de Esau:

—Esto es que venden su laicismo por un plato de lentejas.

Y el alma nacional, tan herida en su entraña católica; el alma nacional tan impotente dentro de los límites de su deber de cristiana y agrilletada y amordazada por la fuerza de la sinrazón, vuelve hacia estos hombres su rostro pálido de indignación y siente ganas de gritarles:

—¡Os preferimos laicos...!

LA EMPRESA TRANSRADIO ESPAÑOLA LABORARA POR LA UNION CON AMERICA

La Estación EAQ «Transradio Española» al abrir sus servicios iniciará una labor de aproximación espiritual de España, con los países más remotos y especialmente con las Repúblicas Americanas en las que ha de encontrar seguramente ecos de emoción y cariño. A todos sus radioyentes y al público mundial envía su saludo cordialísimo, anunciando que son sus propósitos difundir la cultura hispana, llevando ante su micrófono los más sólidos y destacados valores de la patria. En breve, nos anuncia, aparecerá «Ondas Cortas» órgano difusor iberoamericano, en que insertará sus programas mensuales y en cuyas páginas colaborarán los hombres de ciencia más importantes del mundo.

M.E.C.D. 2016

DIARIO DE LA MARINA

FUNDADO EN 1832

Dirigido hasta 1919 por D. Nicolás Rivero y Muñiz.

OFICINAS: HABANA, PRADO 103— NEW YORK: 516 FIFTH AVE.

Editado por la Cía. DIARIO DE LA MARINA, (S. A.) cuyo programa consiste: «en la defensa de los intereses generales y permanentes de la Nación cubana, de los especiales de la Colonia española establecida en la misma y de la unión y armonía entre los diversos elementos que conviven en el país». —Art. 1o. de los Estatutos.

TELEFONOS DEL DIARIO

Dirección	A-4151
Redacción	M-7913
Jefe de Redacción	A-3205
Sección de Sports	M-7912
Administrador	M-2522
Anuncios	A-2425
Suscripciones	M-7911
Quejas	A-3785
Anuncios Clasificados	A-3333
Talleres y Correo	M-2002
Agencia del Vedado	F-2613
Agencia de Jesús del Monte	I-1994
Agencia de Marianao	FO-7380

PRECIOS DE SUSCRIPCION AL «DIARIO DE LA MARINA»

Habana y Provincias

Mes	$ 1.60
Trimestre	$ 4.20
Semestre	$ 8.00
Año	$ 16.00

Extranjero

Trimestre	$ 5.00
Semestre	$ 9.50
Año	$ 18.00

Edición Dominical: (Para el extranjero solamente).

Semestre	$ 3.00
Año	$ 5.00

¡POBRE GUTY!

(Para DIARIO DE LA MARINA)

(Por el Dr. QUERIDO MOHENO Jr.)

A ROSARIO SANSORES, DEVOTAMENTE

Cuando su personalidad artística, vigorosa desde los comienzos de su rutilante y breve carrera, empezaba a adquirir perfiles enérgicos y bien definidos; cuando comenzaba a sentirse fuertemente arraigado a esta vida efímera ya este planeta diminuto y frágil, la muerte vino a arrancar de cuajo a Guty Cárdenas, a manera de árbol que un ciclón desprende y avienta muy lejos, deshojado y roto, con las raíces desnudas, blancas como huesos y puntiagudas como haz de nervios que aún después de muerto el cuerpo a que pertenecen conservan vestigios imperceptibles de vitalidad.

Una bala, una de esas fatídicas balas nuestras que tantas veces han cortado el hilo de una vida fecunda, atravesó el noble corazón y de enmedio de un charco bermejo de sangre fué recogido el cuerpo del dulce e inspirado cantor de «Rayito de Sol».

Una noche de triunfo en que los aplausos embriagan tal vez más que el vino; dos ojos de mujer, dos ojos de cuyos hondos y silenciosos fulgores parecen fluir promesas largo tiempo esperadas; el radio llevando en sus alas maravillosas e invisibles la voz cálida del aedo a todos los puntos cardinales que devuelven en felicitaciones y elogios y apologías por los hilos pavonados de aluminio y de cobre del teléfono, la aprobación multánime de un infinito público incógnito, oculto en las sombras de la noche y atento a las modulaciones de una bella voz de tenor; un empresario que hace cálculos y contrata al artista; para cerrar el contrato, una cena en uno de esos establecimientos modernos en que no se puede marcar con precisión donde termina el comedor y en qué punto empieza la taberna, tal como ocurre con esas muchachas equívocas, por su tocado, su modo de andar y hasta por las líneas imprecisas de sus cuerpos andróginos. Y para completar el cuadro y reunir todos los elementos de la tragedia, el «convidador» de copas, admirador del artista no porque haya sentido con él la emoción y el embrujo de las melodías del Mayab o del Bajío, sino por espíritu de imitación, porque todos lo admiran, porque todos lo aplauden, quizás, en su enésima borrachera oyó hablar del compositor y escuchó, entre las brumas de la embriaguez, una de aquellas bellísimas melodías que sumiendo a quienes de estas cosas entendían en un arrobamiento inefable, no permitían distinguir qué era lo más bello: si la nota vibrante y alada, la voz cálida de Guty, el sentimiento hondo y emotivo o la inspiración de la letra.

Tras la tragedia, el estupor; después, sumergida la mente en un mar infinito de meditaciones, la magnitud de la desgracia, aterradora, irreparable. La muerte se lleva con Guty uno de los escasos y positivos valores líricos de nuestra canción vernácula.

Fué Guty uno de los primeros trovadores que dignificaron el cantar nativo haciéndolo digno de ser escuchado más allá de nuestras fronteras. Antes de él, nuestra canción, sin dejar de ser bella, no nos hablaba al alma. Se cantaba a los novillos, los faisanes, a los pájaros, a las «borrachitas». Guty Cárdenas, sin dejar de cantar, de tarde en tarde, a la fauna nacional, lo hizo dignificando la canción como en el «Coconito»; y cuando con sus dedos de artífice hizo vibrar las cuerdas de su guitarra con notas de amor y de dolor por una mujer del bajo pueblo nuestro, no las moduló en homenaje a una mujer ebria sino a «una muchacha divina, que sale de un jacalito cuando la tarde declina». Gracias en gran parte a él, la canción popular que por espacio de muchos lustros se arrastró por el cuartel, por las pulquerías y las ferias de plazuela, pudo al fin escalar las alturas de los salones, encontrando sus puertas anchamente abiertas.

Su dinamismo, su vigor, su temperamento artístico, llegaron a constituir una segunda personalidad que se manifestaba inequívocamente no sólo en la composición de sus melodías sino hasta en la ejecución de las ajenas. Intérprete de una exquisita y refinada sensibilidad, conocía como pocos el secreto para llegar a lo más hondo del corazón, ya levantando altas llamaradas de entusiasmo, ora reavivando rescoldos próximos al enfriamiento final, ya prendiendo un nudo en la garganta, ora haciendo brotar una lágrima ardiente y furtiva....

¡Pobre Guty! Cuando emprendía el ascenso definitivo por los peldaños de una fama perdurable, cuando se disponía a iniciar una nueva etapa de su vida intensa, la pálida sacudió fuertemente la escala que ya había comenzado a subir y lo estrelló allá abajo, dejándolo muerto sobre un charco de sangre.

¡Pobre Guty! Nunca pudo imaginar que su nombre auroleado de celebridad orlara de negro y de rojo las páginas de la prensa, mensajera de su gloria, en una tibia mañana de Abril, cuando los capullos revientan en flores y la savia corre potencial, por el vientre fecundo de la tierra.

Yace ahora a la enjuta sombra de un pino rumoroso que oscila en lo alto su aguda punta en un lento vaivén melancólico. Doble fila de arbustos forma una estrecha calleja umbría con sepulturas de lado y lado. A la mitad de la calleja, hacia la izquierda, está la tumba recién abierta de Guty. Los arbustos brindan también la verde frescura de sus copas esféricas sobre el lote de tierra removida y por entre el follaje se cierne el sol en menuda lluvia de oro y verde, que cae precisamente sobre la fosa ya limpia de esas horrendas coronas con que la vanidad de los hombres acopaña a los que emprenden el inquietante y definitivo viaje del que no se vuelve nunca.

Ya no palpita en el ambiente el eco de las oraciones fúnebres, ni vaga, errabundo, el del comentario vulgar o del sollozo de los deudos. Una paz infinita, un silencio inenarrable flota sobre la serenidad del sitio y de las cosas. Y sobre la tumba de Guty se proyecta, ingrávido, un tenue rayo de sol que evoca, con la melancolía de las cosas que se nos han ido para siempre, una de sus más bellas y emotivas emociones.

México, D. F., abril de 1932.

UN INDIVIDUO EXIGIO 10 CTS. A UN INSPECTOR

Fué acusado de haber agredido al transeunte porque se negó a facilitarle dicha cantidad

Ante el juez de Instrucción de la Sección Quinta fué presentado por el vigilante 695 J. Bellón, un individuo que al principio se negó a dar sus generales, a quien acusaba Rosendo Pérez Valdés, inspector del Distrito Central y vecino de Máximo Gómez número 15, de haberlo asaltado en ocasión de transitar por 10 de Octubre entre Tamarindo y Marina, exigiéndole la entrega de un real y como se negara a ello, lo mal trató de obra. El vigilante hizo constar que lo había detenido cuando a todo correr transitaba por 10 de Octubre y Tamarindo, siendo perseguido por Pérez y al darle alcance, logró ocuparle una navaja barbera.

Al ser interrogado por el Juzgado el detenido manifestó nombrarse César Mantilla Dueñas, vecino de Santa Emilia letra B, negando fuera cierto lo expuesto por dicho individuo que lo agredió sin motivo alguno.

Sintonice la Estación C M W.

Desde hoy se trasmite EL DIARIO HABLADO

A las 7 y 30 a. m., 1 p. m. y 6 p. m.

SERAN UTILIZADOS LOS SERVICIOS DE UN CUBANO ESPECIALIZADO EN MOTORES

Los inapreciables servicios de un experto mecánico graduado—se nos asegura—van a ser utilizados por la fusión reciente de las compañías de aviación que operan en Cuba.

Se trata del señor Juan Antonio Fraga y Abella, el primer cubano que ostenta el grado de experto mecánico y cuyos conocimientos en motores de explosión interna son completos.

En prenda de que la «fusión aérea de la P.A.A. y la C.C. de A.C» no empece para que se sigan utilizando los servicios de cubanos—se nos ha dicho—, es que ha de ser llamado a cooperar con el personal de la nueva empresa el señor Fraga.

FELICITACION PARA LA CAMARA DE COMERCIO DE CUBA POR SU ACTUACION

La firma Santamaría y Cía. ha dirigido a la Cámara de Comercio Cubana el siguiente escrito:

«Hemos sido gratamente sorprendidos por el éxito obtenido por esa Cámara, en el cobro de unos depósitos que teníamos en una oficina de la Hacienda, que ya dábamos por perdidos, después de inútiles tentativas por nuestra parte.

«Es la primera vez que en nuestra vida comercial conseguimos alguna devolución en esta forma, por lo que nos creemos obligados a dar las gracias a la Cámara y felicitar a sus auxiliares por la eficacia de sus gestiones».

SOUTHERN ASSOCIATION

Nasvhille 5; Atlanta 6.
New Orleans 13; Birmingham 4
Knoxville 3; Chattanooga 15
Little Rock 7; Memphis 8.

S P O R T S

El Hitting de Vitico Muñoz y el Pitching de Antoñico Mesa Dieron un Triumfo al Miramar Yacht Club

El jóven ex outfielder de los Caribes, disparó un home run que selló prácticamente el éxito de su novena. Fabio de la Torre en hacha al bate. Hoy por la mañana vuelven a jugar

SHELL MEX VS. HAVANA ELECTRIC EN «LA TROPICAL»

Agrupando hábilmente sus batazos, en dos innings distintos, el team de pelota del Miramar Yacht Club logró derrotar ayer tarde en los terrenos del Stadium Cerveza Tropical a la novena del Deportivo Lechera. El score fué de 7 por 5.

Un rally de cuatro carreras hecho por los boys del Miramar Yacht Club en el primer inning del juego fué prácticamente lo que inspiró a los muchachos, pues después de eso se destaparon a batear y ligaron oportunamente sus batazos en el quinto acto para meter el triunfo en el refrigerador.

El Deportivo niveló un poco la situación cuando inició el game con tres carreras, pero el racimito hecho por sus rivales en el quinto les puso a respetable distancia del goal y eso les forzó a cargar con la derrota.

El hitting de Mastro, Fabio De la Torre y Vitico Muñoz, fué grandemente responsable de la victoria del Miramar. Vitico, sobre todo, se acordó de que tenía que mantener su average de quinientos y conectó un home run que produjo cuatro carreras Fabio, considerado una vez un recluta de brillante porvenir cuando vistió el uniforme de los gloriosos Caribes de la Universidad, disparó un tribey y un tubey para empujar dos carreras.

De la Lechera jugaron muy bien Cheo Ramos y el viejo Prieto, que conectaron extra bases y Acosta el catcher del team, que logró uno de 4-3.

Castro, el torpedero de los ganadores, fildeó brillantemente en su campo, al extremo de que aceptó once lances sin error. Martín también estuvo feliz en su base.

HOY POR LA MAÑANA

Hoy por la mañana jugarán las novenas de la Shell Mex y Havana Electric, esperándose por todos que ambas ofrezcan una lucha de verdadero interés.

Mongo Hernández pitcheará probablemente por la Shell.

MIRAMAR YACHT CLUB

	V.	C.	H.	O.	A.	E.
Fernádez, lf.	4	1	1	1	0	0
Castro, ss.	4	2	2	6	5	0
de la Torre, 3b.	4	2	2	1	1	0
Muñoz, cf.	4	1	2	0	1	0
Martín, ss.	4	0	0	3	4	1
Duthill, rf.	3	0	0	1	0	0
Parr, 1b.	3	0	0	8	2	0
Usategui, c.	4	0	1	7	2	1
Mesa, p.	4	1	1	0	3	0
Goicoechea, rf.	1	0	1	0	0	0
Fdez. Hermo, 1b.	1	0	0	0	0	0
Totales	36	7	10	27	18	2

DEPORTIVO LECHERA

	V.	C.	H.	O.	A.	E.
Fernández, lf.	3	1	1	2	0	0
Ramos, 3b.	4	1	2	1	2	0
Hernández, cf.	0	0	0	0	0	0
Vázquez, cf.	5	1	0	4	0	0
Prieto, 1b.	4	0	2	9	0	0
Acosta, c.	4	0	3	7	0	0
López, ss.	4	0	0	2	5	0
Ramos, 2b.	3	1	0	1	4	1
Domínguez, rf.	2	1	0	1	0	0
Casas, p.	4	0	1	0	1	0
Totales	33	5	9	27	12	1

Anotación por entradas

M. Y. C.	400 030 000—	7
D. Lechera	300 010 00x—	2

Sumario:

Carreras empujadas por F. de la Torre 2; V. Muñoz 4; J. Prieto; J. Vázquez; J. Acosta; M. Fernández; J. Ramos.

Tubeyes: F. de la Torre; J. Prieto.

Tribeyes por F. de la Torre; J. Ramos.

Home runs: V. Muñoz.

Bases robadas por J. A. Fernández; M. Castro; M. Fernández 4; J. Ramos; J. Acosta 2.

Double plays: Castro, Parr a Usategui.

Ponches por A. Mesa 4; A. Casas 6.

Bases por bolas por A. Mesa 6; por A. Casas: 0.

Umpires: Ecay home; Betancourt, bases.

Tiempo: 2 horas.

Anotador: Antonio Conejo.

Johnson Dejó a Los Piratas en Tres Sencillos

Y de paso proporcionó a los «Bucaneros» la primera mano de lechada de la temporada

CINCINNATI, abril 16. (AP).—Los Reds del Cincinnati se anotaron su primera lechada de la temporada, blanqueando a los Piratas del Pittsburgh, 5 por 0, en el match inicial de su serie.

El Pittsburgh sólo bateó tres hits a Si Johnson, dos en el séptimo, cuando con un out Traynor pegó un single y Suhr se dobló para meter dos nombres en home. Johnson obligó a los dos siguientes bateadores a batear sendas palomitas.

PITTSBURGH

	V.	C.	H.	O.	A.	E.
L. Waner cf.	4	0	1	3	0	0
P. Waner rf.	2	0	0	2	0	0
Comorosky lf.	4	0	0	2	0	0
Traynor 3b.	3	0	1	1	2	0
Suhr 1b	3	0	1	10	0	0
Piet 2b.	4	0	0	2	5	0
Thevenow ss.	3	0	0	1	5	0
Grace c.	3	0	0	3	0	0
Harris p.	1	0	0	0	2	0
Jensen (1)	1	0	0	0	0	0
Swetonic p.	0	0	0	0	0	0
Dugas (2)	1	0	0	0	0	0
Kremer p.	0	0	0	0	0	0
TOTALES.	29	0	3	24	14	0

(1) Bateó por Harris en el 5.
(2) Boteó por Swetonic en el 8.

CINCINNATI.

	V.	C.	H.	O.	A.	E.
Douthit cf.	4	1	1	5	0	0
Gilbert 3b	4	0	1	2	1	0
Herman rf.	4	1	2	4	0	0
Crabtree lf.	3	0	0	5	0	0
Heath 1b.	5	1	2	2	1	0
Morrissey 2b.	4	1	1	3	1	0
Durocher ss.	2	0	0	1	0	0
Manion c.	2	1	1	5	0	1
Johnson p.	4	0	0	0	0	0
TOTALES..	31	5	8	27	3	1

ANOTACION POR ENTRADAS

Pittsburgh	000 000 000—0
Cincinnati.	011 200 01x—5

SUMARIO.

Two base hits. Suhr, Gilbert, Morrisey.

Three base hits, Herman, Heath.

Bases robadas. P. Waner 2. Durocher. Sacrifice. Durocher. Double Plays. Morrisey, Heath, a Durocher

Quedados en bases. Pittsburgh 7. Cincinnati 7. Bases por bolas: Harris 2; Kremer 2; Johnson 5.

Obra Nueva

«FRA BERNAL BOIL», el primer apóstol de América, por CARLOS MARTI. — Los cimientos de la civilización americana; Colón; los Reyes Católicos; Fray Boil; Pedro Margarit. — Ermitaño en Monserrat; Evangelizador en las Indias.— DE VENTA en todas las librerías. — PEDIDOS AL AUTOR: Calle L. número 188, Vedado.

Conectaron Otra Vez de Home Rum Ruth y Sam Byrd

Fueron leaders en un bravo día de batting yankee. Herb Pennock pudo acabar el game

BOSTON, abril 16. (AP.)—Sam Byrd y Babe Ruth fueron las luminarias en un día de batting libre de los Yankees, cuando batearon de home run en el séptimo inning, siendo estos sus terceros home runs en tres juegos. Los Yankees ganaron el match a los Red Sox, 14 por 4.

Antes de que Byrd y el Babe batearon a Weiland sus home runs. los Yankees habían destrozado a 4 pitchers del Boston en dos innings anteriores, durante los cuales pisaron la goma cinco veces. Expulsaron a Danny Mc Fayden del box antes de que pudiera sacar un out en el primer inning y cayeron sobre Kline y Michaels en el cuarto.

Ayudado por el batting y cinco doubles plays de los Yankees, Herb Pennock duró hasta el final.

RED SOX

	V.	C.	H.	O.	A.	E.
Rothrock, lf.	4	0	1	1	0	0
Oliver, cf.	4	0	1	2	0	0
Mc Manus, 2b.	4	0	0	3	5	1
Webb, rf.	4	1	2	2	0	0
Pickering, 3b.	3	1	1	1	2	0
Vancamp, 1b.	4	1	2	4	0	0
Rhyne, ss.	4	1	1	3	2	0
Berry, c.	2	0	2	2	1	0
MacFayden, p.	0	0	0	0	0	0
W. Moore, p	0	0	0	0	0	0
Redder, x.	1	0	0	0	0	0
Storie, c	7	0	4	4	0	0
Kline, p.	0	0	0	0	0	0
Michaels, p.	0	0	0	0	0	0
Miller, xx.	1	0	0	0	0	0
Welland, p.	2	0	2	2	0	0
Lucas, (1)	1	0	0	0	0	0
Totales	35	4	12	27	13	1

YANKEES

	V.	C.	H.	O.	A.	E.
Byrd, cf	4	3	4	2	0	0
Saltgaver, 2b.	5	2	0	5	5	1
Ruth, lf	5	1	2	1	0	0
Gehrig, 1b	6	2	2	0	0	0
Chapman, rf	5	4	3	1	0	0
Crosetti, 3b	5	1	1	1	4	0
Dickey, c	5	0	4	4	2	0
Lary, ss	4	0	0	2	6	1
Pennock, p	3	1	0	0	2	0
Hoag, rf	3	1	0	0	2	0
Totales	42	11	16	21	19	2

Anotación por entradas

Yankees	501 500 300—14
Red Sox.	000 400 000— 4

SUMARIO

Home runs: Byrd, Ruth.

Three base hits: Dickey.

Two base hits: Chapman 2; Byrd, Berry, Webb, Rhyne.

Carreras producidas por los bateadores: Ruth 2; Gehrig 3; Chapman 2; Dickey 4; Crosetti 1; Rhyne 3; Berry 1; Byrd 2.

Doubles plays: Berry a Rhyne, Lary a Saltgaver a Gehrig 3; Pennock a Crosetti a Lary a Crosetti, a Gehrig, Saltzgaver a Lary a Gehrig; Mc Manush a Rhyne a Vancamp.

LIGA INTERNACIONAL

Rochester 10; Jersey City 9.
Buffálo 10; Baltimore 5.
Toronto 3; Newark 10.
Montreal 3; Reading 4.

GANARON LOS TIGRES EN EL 12o. INNING UNA GRAN BATALLA A LOS BROWNS

DETROIT, abril 16. (AP).—Los Tigres del Detroit sacaron del refrigerador hoy un juego de extra innings anotando dos carreras en el décimosegundo para derrotar al St. Louis con score de 3 por 2.

Empatados a una carrera en el noveno, los teams jugaron dos entradas sin anotación y en el décimosegundo los Browns pisaron la goma una vez, por dos singles y un largo fly.

Un double de Roy Johnson, después que Alexander, bateando por Richardson había sido pasado, y que Ruel obtuvo la primera al tocar su bate la mascota del catcher Ferrell, puso fin al encuentro. Uhle y Hebert permitieron 10 hits cada uno.

		C.	H.	E.
St. Louis	010 000 000 001—	2	10	2
Detroit	000 000 100 002—	3	10	1

Baterías: Hebert y Ferrell. Uhle y Ruel.

ESTADO DE LOS JONRONEROS EN LAS DOS GRANDES LIGAS

HOME RUNS DE AYER

Ruth, Yankees	2
Byrd, Yankees	1
Cochrane, Athletics	1
Simmons, Athletics	1
Cramer, Athletics	1
Koenecke, Giants	1

LOS LEADERS

Ruth, Yankees	3
Byrd, Yankees	3

TOTALES

AMERICANA	19
NATIONAL	6
GRAN TOTAL	25

Anuncios Clasificados de Ultima Hora

ALQUILERES

A-1 Habana

SE ALQUILAN
AVENIDA DE LA REPUBLICA 318, entre Gervasio y Escobar, modernos pisos altos, con todas comodidades, baño intercalador, comedor al fondo y servicio de criados. Apartamento en la azotea, con dos habitaciones, baño intercalado y cocina. Alquiler: $17.00. Verlos, de 2 a 6 p. m.

SUAREZ NUMERO 137, pisos bajos y altos, con dos habitaciones, baño completo, comedor, cocina. Alquiler, desde $22.00. Verlos, de 8 a 12 p. m.

SAN MIGUEL 118, entre Campanario y Lealtad, modernos baos, sala, recibidor, tres habitaciones, baño intercalado, comedor, cocina y servicio de criados. Alquiler reducido.

ESCOBAR 113, entre Salud y Reina, modernos baos, sala, recibidor, cinco cuartos, baño completo, comedor, cocina y servicio de criados. Alquiler reducido. La llave e
INFORMAN:
COMPAÑIA DE SEGUROS "IRIS"
Empedrado 34 A-1294
A1 14040 16-20 Ab.

Edificio PROVIDENCIA
Carlos III número 2, pisos altos
Cómodos, frescos, confortables, sala, comedor, dos y tres cuartos dormitorios, baños intercalados, cuarto y servicio criados, con entrada independiente. Elevador con su empleado, día y noche. Desde 30 pesos. No se mude sin ver antes estos pisos.
A1 13983 16-19 Ab.

HABANA 107 ALTOS, recibidor, sala, cuatro cuartos, comedor, baño completo, cuarto y servicio de criados. La llave en los bajos. 55.00.

SAN RAFAEL 184 ALTOS, esquina Aramburu, recibidor, sala, comedor, tres cuartos, baño completo y cocina. Llave en la botica. $32.00.

CONSULADO 14 ALTOS, casi esquina Prado, recibidor, sala, tres cuartos, comedor, baño completo, cuarto y servicio de criados. Llave en frente. $45.00.

MAZON 31 (altos) esquina Valle, sala, comedor, dos cuartos, baño completo. Llave en la bodega. 20.00.

SAN RAFAEL 184 BAJOS, esquina Aramburu, sala comedor, dos cuartos y servicios. $20.00.

FACTORIA 104 BAJOS, sala, comedor, dos cuartos, baño completo. Llave en altos. $20.00.

SAN RAFAEL 153 Y 165 ALTOS, entre Lucena y Marqués Gonzále; Marqués González 6, entre San Rafael y San José, sala, comedor tres o cuatro cuartos y servicios. Llave en la misma. $25.00 y $30.00.

TEJADILLO 32 BAJOS, amplia casa, propia para familia larga o huéspedes. Llave en el alto. $80.00.

PEÑA POBRE 7 ALTOS Y BAJOS, entre Habana y Aguiar, sala, comedor, tres y cuatro cuartos, baño, cuarto y servicio de criados. Llave en la misma. $35.00.

MANRIQUE 130 (bajos) entre Reina y Salud, sala, comedor, cuatro habitaciones, cuarto de criados, baño y patio. $40.00. Llave. los altos.
Informes: Obispo 16. A-6420.
A1 14051 16-23 Ab.

SAN JOSE 98, bajos, sala, saleta, cuatro habitaciones, baño, comedor y servicio criados. Informan: La Regente, Neptuno y Amistad A-4376.
A1 14049 16-26 Ab.

SAN JOSE 6, MARIANAO, baratísima. Se alquila espléndida casa de nueve habitaciones, baño intercalado, gran patio y portal. Informan en la misma
A1 13953 16-22 Ab.

MODERNOS ALTOS SALUD 39 EN $32.00
Se alquilan con sala, comedor, 3 cuartos, lujoso baño intercalado, cuarto y servio criados. Edefício moderno al costado Iglesia de la Caridad. Dueño F-1806. Llaves bajos.
A-1 14060 16-20 abril

MODERNOS E INDEPENDIENTES BAJOS a $12.00
Se alquilan con sólo mes y medio en fondo a 10 minutos del parque Central con 2 cuartos y demás servicios, con sala. 4 cuartos y baño intercalado $18.00 calle Justicia esquina Arango, una cuadra tranvías y guaguas Calzada Concha. Llaves Bodega esquina.
A-1 14061 16-24abril

EDIFICIO "LAS AVENIDAS"
Infanta y Carlos III. Se alquilan apartamentos de sala, comedor, 1 y 2 cuartos, cocina y servicios completos interiores y exteriores. Poco alquiler. Teléfono U-6726.
A-1 14065 16-23 abril

EDIFICIO «MARTA», Consulado 7, casi esquina a Prado. Lujoso piso alto, con todo confort moderno, al estilo americano. Precio razonable. Hay elevador permanente. Informes, el portero.
A1 14053 16-23 Ab.

14.00 ACCESORIA grande, independiente y luz. $21.00 planta alta, 3 cuartos, moderna, agua abundante. Oquendo y Néstor Sardiñas una cuadra Colegio La Salle y Carlos III. Informes M-2781. Oficios 82.
A-1 14062 16-19 abril

EN INFANTA y Zequeira, alto de la bodega. Alquilo sala, comedor, dos cuartos, cocina y servicios. Alquiler $20.00 Teléfono U-6726.
A-1 14064 16-23 abril

VILLEGAS 114 altos, entre Sol y Muralla. Se alquilan compuestos de antesala, sala, cuatro cuartos, comedor, cocina y baño. Precio $30.00. Llaves Tintorería del frente. Informes F-4744
A-1 14044 16-20 abril

VIRTUDES 143-C altos entre Gervasio y Escobar. Se alquilan compuestos de sala, antesala, tres cuartos, comedor, cocina y baño. Llaves en los bajos. Informes Teléfono F-4744. Precio $35.00.
A-1 14045 16-20 Abril

ALQUILO varias casas Belascoaín 7-C casita independiente bajos entrada por Animas, Suárez 102 1o. piso altos bodega 4 cuartos, sala, comedor y servicios muy fresco balcones a 2 calles, en la misma tres departamentos y cocina independiete, llaves en bodega, informes U-6877.
A-1 14080 16-24 abril

SE ALQUILA Lamparilla 35, esquina a Compostela un piso compuesto de sala, dos cuartos, cocina y demás servicios, gana 30 pesos. Informan en la misma.
A-1 14078 16-20 abril

SE ALQUILA la casa Espada número 22-A bajos, moderna, sala, comedor, 3 cuartos. Informan Campanario número 26. Telf. A-4476.
A-1 14088 16-19 abril

A-2 Vedado y Príncipe

EDIFICIO CALLE H., número 184, entre 23 y 21, Vedado, casitas al estilo americano, para familias cortas. Alquiler razonable. Informes, el portero.
A2 10455 16-23 Ab.

SE ALQUILA amplia y cómoda casa bajos de Calzada 167 enrte I y J, con 6 cuartos, dos baños y demás comodidades, garage Informan en Línea 80. Telf. F-5469.
A-2 14067 16-23 abr

SE ALQUILA Vedado, 15 número 253, entre E y F; piso alto independiente, sala, saleta, cinco habitaciones, baño, galería, comedor, cocina, cuarto y servicio criados, terraza al fondo; cuatro balcones a la calle. Informan The Savoy, F esquina 15, Telf. F-6616.
A-2 14058 16-30 abril

SE ALQUILAN los espléndidos bajos de esquina 19 número 239 y F con sala, recibidor, 3 cuartos, dos baños para familia, cuarto de desahogo, cuartos de criada y chofer, garage y hermosos portales, informan en la misma.
A-2 14075 16-19 abril

VEDADO: casa moderna amplia, cinco habitaciones, dos baños de lujo, garage para dos máquinas y demás comodidades. Calle 27 número 390 entre 4 y 6. Informes teléfono F-4008.
A-2 13855 16-19 abril

A-3 Cerro y Palatino

SANTOVENIA 3
una cuadra Calzada Cerro, altos y bajos, sala, comedor, 2 cuartos, cocina y baño muy baratas.
A-3 14084 16-20 abril

A-4 Marianao y sus Repartos

TERCERA ENTRE 12 y 14, Reparto Almendares, jardín, portal, sala, comedor, dos cuartos, baño y patio. $20.00. Llave bodega. Informes: Telf. A-6420.
A4 14052 16-23 Ab.

CASAS EN MIRAMAR y La Sierra. Calle Línea, Veinte y Dos, Novena Avenida, La Sierra. Calle 6, entre 5 y 7. Todas próximas a Las Ursulinas. Casas de tres y cuatro habitaciones, baños de lujo, garage y dos cuartos de criados. Precios en proporción. Informan: Telf. FO-1423.
A4 13954 16-18 Ab.

ALQUILO moderna residencia, Miramar, Quinta Avenida, y 30, 6 cuartos, 3 baños familia, terraza, y todas las comodidades para familia de gusto. Rebajada $100.00. Llaves al lado. U-4772, A-6524.
A-4 14072 16-22 abril

BUEN RETIRO, se alquila casa moderna, sala, comedor, dos cuartos con baño intercalado y garage; calle San Jacinto e Infanta, la llave en la bodega.
A-4 14069 16-18 abril

AMPLIACION ALMENDARES 12 Y 4
Precioso chalet de esquina de 2 plantas moderno, con 4 dormitorios altos y servicio completo en los bajos con garage y cuartos con servicios para criados y chofer, alquiler muy barato.
A-4 14087 16-20 abril

A-5 J. del Monte y Víbora

CALZADA DE LA VIBORA, esquina Genaro Sánchez, frente al Paradero Havana Central, pisos modernos, sala, hall, dos cuartos, terraza y servicios. $16.00. Llave en la misma. Informes: A-6420.
A5 14054 16-23 Ab.

CONCEPCION 25 entre Buenaventura y San Lázaro, se alquila casa moderna con cuatro cuartos y buen baño. Llave en la bodega. Informes F-6309.
A-5 13696 13-22 abril

A 8 Y 10 PESOS. Se alquilan casitas modernas con 3 habitaciones, cocina, patio, servicio y ducha. J. A. Cortina entre Carmen y Patrocinio. A dos cuadras de Omnibus y Tranvías. Véalas.
A-5 14074 16-24 abril

A-6 Concha y Luyanó

$10 Y $12, CASITAS modernas, sala, dos habitaciones, baño intercalado, cocina, patrio. Rodríguez 124, entre Reforma y Guasabacoa, una cuadra de Fábrica. Hay Teléfono.
A-6 14043 16-1 9abril

A-7 Sto. Suárez y Mendoza

SE ALQUILA LA CASA Paz número 18, esquina a Santos Suárez, parte alta y frente a la línea, amplia y ventilada, a la brisa, portal, sala, pasillo central, cuatro cuartos de cuatro por cuatro, regio baño intercalado, con agua caliente en todos los servicios y bañadera de loza, cuarto y servicio de criada, un cuarto más en la azotea, hermoso comedor con tres ventanas, garage, cuarto y servicio, patio y traspatio cementados, con sus canteros, lavadero, gallineros, su caseta para el perro. Todo por $55.00. Informan en la misma o Neptuno 215, altos.
A7 13961 16-19 Ab.

B-1 Casas-Apartamentos

CASAS APARTAMENTOS
Neptuno 172 una y dos habitaciones sala, comedor, baño, cocina, luz, elevador, vista la calle. Otra igual Infanta y Concordia, Edificio Artigas.
B-1 14083 16-19 abril

B-2 Locales y Naves

PARA ESTABLECIMIENTO, alquilo bajos de Amargura 34, entre Cuba y Aguiar, gran local sobre columnas, 18 metros frente por 22 de fondo. Verse a todas horas. Informan: A-4376.
B2 14050 16-26 Ab.

MURALA 19, ESPACIOSA nave de 700 metros, y nueve habitaciones, altas, $100.00 mensuales. Informa su dueño: 12 número 215, Vedado, Telf. F-2900. Puede verse a todas horas.
B2 13967 16-19 Ab.

ALQUILO, Soledad 17, entre Zanja y San José, nave para garage, con tanque y toda la instalación con 600 metros superficie, $70. Llaves, botica. U-4742, A-6524.
B-2 14071 16-22 abril.

B-4 Habitaciones

OFICINAS y habitaciones con balcón a calle Obispo 59 altos del Café Europa desde 10 pesos, elevador, lavabo, luz, para familias en la azotea.
B-4 14047 16-19 abril

2 ESQ. 31 y ZAPATA, VEDADO
habitaciones bajas, pisos mosaicos, casa de orden.
B-4 14086 16-20 abril

SANTOVENIA 3
a 5 y 6 pesos habitaciones frescas, altas y bajas; piso mosaicos, una cuadra. Calzada Cerro, casa de orden.
B-4 14085 16-20 abril.

BERNAZA 32
frente al parque del Cristo se alquilan habitaciones con y sin muebles, hay teléfono.
B-4 14079 16-20 abril

B-6 Hoteles

HOTEL SAN CARLOS
EGIDO Y MONTE
Aquí se vive cómodo. No molesta el calor. Nunca falta el agua. Nuestros precios de habitación y comida, por un mes son muy reducidos. Cuantas personas nos visitan los aceptan con gusto. Hágase huesped del «San Carlos, y pasará un Verano agradable.
B6 13969 16-24 Ab.

HOTEL "ROMA"
O-REILLY Y AGUACATE
Ofrece sus espléndidas habitaciones con baño privado pensión completa mensual $50. Teléfonos M-6944 y M-6945.
B-6 13024 15-16 mayo

SE SOLICITAN

S-1 Criadas y Criados

SE SOLICITA una criada española de 25 a 35 años con buen corácater y que sepa servir bien a la mesa Con buenas referencias. $20 y uniformes. Vedado, Calle 15 número 380 entre 2 y 4. De 3 a 5.
S-1 14023 16-18 Abril

S-11 Agentes y Socios

AGENTES DE PROPAGANDA
Se solicitan Agentes con capacidad y experiencia para propagandas comerciales.
Diríjanse con referencias y antecedentes de su experiencia a R. P. A. Apartado 1010. Habana.

S-12 Solicitudes - Varias

SE SOLICITA una niñita de 6 años para jugar con otra de la misma edad. Se le vestirá y calzará. Informan en Línea 80 entre A y B Vedado.
S-12 14066 16-18 abril

SE OFRECEN

O-1 Criadas y Criados

SE DESEA COLOCAR un joven español para criado de manos y jardinero, tiene buenas referencias y no tiene pretensiones, informan teléfono F-5007.
O-1 14073 16-18 abril.

DESEA colocarse un joven español de criado de manos, habituado a servicio fino, es muy trabajador y formal y no tiene pretensiones, llame al teléfono F-6253.
O-1 14029 16-19 abril

SE DESEA colocar una joven española para criada de manos, cuartos, manejadora o para cocinar y limpiar a corta familia. Informan Teléfono: X-3085.
O-1 14030 16-20 abril.

DESEA colocarse una joven española para todos los quehaceres de una casa, tiene referencias de casas que trabajó informan teléfono A-4160.
O-1 14081 16-19 abril

O-2 Cocineras y Cocineros

SE OFRECE una joven español apara cocinar y limpiar siendo corta familia y sabe cocinar bien y es formal y sabe cumplir sus obligaciones y tiene buenas referencias. Informan A-6719.
O-2 14068 16-18 abril

SE DESEA colocar una joven española para cocinar y limpiar para corta familia o cocinar sólo, informan M-4736.
O-2 14077 16-18 abril

SE COMPRAN

C-1 Casas

CASAS O FINCAS. Compro, libres gravamen, pago con créditos hipotecarios, Directamente, Lawton 82. Víbora.
C-1 14046 16-19 abril

C-12 Objetos — Varios

COMPRARIA
a precios de situación, juego cubiertos completo y en perfectas condiciones. Teléfono FO-1058.
C-12 14063 16-19 abril

SE VENDEN

V-1 Casas

VENDO: PRECIO GANGA, casa amplia, acabada construir, todas comodidades modernas, Avenida Los Aliados 46, Alturas Río Almendares. El Reparto más fresco, saludable y pintoresco. Verla es convencerse. Informan, la misma, Pérez.
V1 14010 16-19 Ab.

POR CAUSAS imprevistas, se vende una casa nueva, en lo mejor del Reparto Columbia, calle Buenavista y Mendoza. Tiene portal, sala, dos cuartos, baño intercalado, comedor, cocina, y traspatio. Precio baratísimo, informes FO-1447.
V-1 14059 16-21 abril

Viva Casa Propia
NUEVO MODELO al ALCANCE DE TODOS
$500 y $35 o $50
de entrada mensuales
Le entregaremos una lujosa Residencia construída en el
"NUEVO REPARTO LA ASUNCION"
LUYANO Y CONCHA
Construída por la Compañía de Construcciones:
SALA CORPORATION
Oficina: en el mismo Reparto
TELEFONO I-4990—Visítenos
V-1 14003 16-17 abril

V-2 Solares

SE VENDE EN GANGA un lindo terreno en La Coronela, 9,900 metros, con árboles frutales, jardines y gran cerca. Véalo y se encantará. Facilidades de pago. Informan: FO-1104.
V2 13976 16-19 Ab.

V-4 Establecimientos

VENDO bodega cantinera, sola en esquina, punto céntrico, buena venta, no paga alquiler, se da a prueba, dueño tiene otro negocio. No se informará sino a personas que compren, en San Francisco 55, altos, Habana.
V-4 14070 16-20 abril

V-5 Muebles y Prendas

MUEBLES, juegos de cuarto $30, con escaparate de 3 cuerpos, $30, sala $18, recibidor $25, comedor desde $35 «Arte Moderno» y estilo renacimiento, juego mimbre $20, camas niño, $4, camera $5, neveras $10, sillones portal $8, arreglamos muebles y barnizamos y hacemos cambios, Infanta 18 U-4352 Cao y Pita.
V-5 14076 16-24 abril

V-7 Automóviles y Accesorios

GANGA, Packard turing 7 pasajeros, flamante estado, Informan P. Hernández Hotel Roma. M-6944, M-6945.
V-7 14082 16-18 abril

DE INTERES GENERAL

DE INTERES PARA LOS HELADEROS
" LA MIA"
Ponemos a la venta lata de 5½ libras de Fresa "La Nenita" a $5.00, de absoluta garantía. Pida precios, al teléfono M-1658. Además, tenemos surtidos de vasos de fresas para postres a precios de situación. Pruebe y compare.
I 14057 16-20 abril

FARMACIA DROGUERIA DE "JOHNSON" DE TURNO LOS LUNES Obispo No. 30 TELEFONO-A-2129

LA MAYOR 35 EDIFICIOS 700 EMPLEADOS SARRA DROGUERIA ABIERTA TODOS LOS DIAS TODA LA NOCHE LOS MARTES A-8020 A-3041

Farmacias de Turno

DOMINGO

HABANA

Jovellar entre M y N U-6655 U-2220
P. Varela No. 86 U-2755
E. Palma y Trocadero M-5053
Villegas No. 33 M-4030
Gral. Silverio S. Figueras 33 M-5190 A-7818
B. Masó No. 48 U-8813
A. de la Independencia y Menocal U-6898
Zenea y Oquendo U-6924
Zenea No. 91 M-4160
San José y Gervasio: U-6969 U-3030
Ave. de la República y General Aranguren M-4488
Habana 187 Esq. Paula M-4604
Gral. Carrillo 172 U-7077
R. M. de Labra 51 M-3998
I. Agramonte 36½ M-4598
R. del Brasil y Mercaderes A-6413
M. Gómez 246 M-5086
Castillo y Sta. Rosa M-4655
Tenerife y Carmen M-5121
Vicente Ruiz Luzuriaga número 24 M-5133
Amistad y San José A-6663

VEDADO

Calle 12 y 15 F-3339
Calzada 84 entre A y B F-6271
Calle 23 y G F-6119
Calle 17 esq. a 20 F-6282
Calle 9 esquina a I F-6161

VIBORA

10 de Oct. 695 I-7678 I-7559
S. Francisco y Buenaventura I-7207 I-7518
10 de Oct. y Vista Alegre I-1234 I-7100

J. DEL MONTE Y S. SUAREZ

Rodríguez y Dolores I-7613
10 de Oct. 383 I-7183
S. Suárez No. 10 I-7332
J. Delgado y Lacret I-7755
Serafines y Flores M-4845
Santa Teresa y Flores

LUYANO

Justicia esq. Pérez X-3997
S. Ana y Guasabacoa I-7729
J. Alonso e Infanzón X-2371

CERRO

Sarabia y Borrero A-3579
Palatino y Atocha I-7719
V. Hermosa 14 esquina a la Rosa I-2323
Calzada del Cerro 859 I-7486

NOTA. — Este grupo estará de turno también los domingos y duelos y fiestas nacionales: Enero 24. Febrero 24. Marzo 6. Abril 17. Mayo 29. Julio 10. Agosto 21. Octubre 2 y 12. Noviembre 13. Diciembre 7 y 25.

M.E.C.D. 2016

Viene el Haligonian Primero en la Regata St. Petersburg-Habana

SPORTS DIARIO DE LA MARINA SPORTS

AÑO CIEN LA HABANA, DOMINGO, 17 DE ABRIL DE 1932 PAGINA DIECISIETE

Pincho se Entusiasmó Anoche Con Kid Calixto y Espera Agregarlo a su Extensa Cuadra de Pugilistas

Los jueces dieron tablas la pelea del oriental con Joe Coego, en Miramar Garden. «Después que el Kid pelee con Canzoneri, embarcaremos para Europa», nos declaró el manager de Choco

EL NUEVO STADIUM DE BOXEO SE LEVANTARA EN CARLOS III

(Por Guillermo PI)

En el ring de Miramar Garden se celebró anoche un interesante programa de cinco peleas siendo la estelar la integrada por el zurdo Joe Coego y el oriental Kid Calixto, la que duró los seis rounds a que se encontraba marcada. Resultó un bout muy reñido, pero en el que llevó la mejor parte el boxer oriental no obstante haber sido declarada tablas por los señores jueces, fallo del que protestó ruidosamente el público.

En el semifinal se batieron «Mono» y Olayo Nebot, otra pelea de lo más caliente y en la que ganó Mono la decisión en los seis rounds de duración. Prudencio Arce noqueó a Padilla en el primer round, se vió desde los primeros golpes que era un bout de un solo lado. El llamado Al Brown Cubano venció sobre Kid Valentino por decisión en cuatro episodios muy movidos y José Saa ganó también la decisión en el primer preliminar a su contendiente a quien conocen sus amistades por el «americano».

Pincho Gutiérrez que presenció las peleas se entusiasmó con Kid Calixto a tal extremo que ha prometido llevárselo para agregarlo a su cuadra pues es de opinión que el muchacho es de los que tienen la mejor madera, solamente que está todavía muy crudo, le hace falta aprender y de agregarlo a su establo espera hacer de Kid Calixto un boxeador de puntería.

Le pregunté a Pincho que cuando pensaba marcharse, arreglar las maletas conjuntamente con Kid Chocolate para comenzar la campaña de verano en los Estados Unidos. Me dijo que esperaba embarcarse con el Kid a mediados de esta semana, mostrándome un cable que había recibido ayer de Jimmie Johnston, general manager del Madison Square Garden donde le dice que lo vea tan pronto como llegue a Nueva York.

Pincho y Aramis del Pino ya han firmado el contrato de arrendamiento del terreno en Carlos III donde han de levantar el nuevo stadium con capacidad para cinco o seis mil personas y dentro de dos o tres días comenzarán a trabajar los obreros bajo la hábil dirección de un conocido arquitecto para tenerlo listo cuanto antes. Aramis se halla tan entusiasmado con la obra del stadium que me declaró que la de anoche era la última función de boxeo que ofrecía como promotor, que se dedicaría de cuerpo entero a la nueva arena de boxeo que en sociedad con Pincho ha de estar muy pronto terminada para regodeo de los fanáticos habaneros.

La pelea del Kid con Tony Canzonery será en el próximo mes de junio en Polo Grounds o Yankee Stadium —me declaró Luis Felipe Gutiérrez., el que mejores proposiciones me haga será el que se lleve esa discusión del título mundial del peso ligero que hoy posee el italianito neoyorquino y que espero que esta vez no se lo quiten a Chocolate.

Tengo las mejores proposiciones para ir a España y a Francia—terminó diciéndome Pincho—y después que Chocolate pelee con Canzonery, sea el que fuere el resultado, me iré con él y un grupo escogido de boxeadores de mi cuadra a realizar una fuerte campaña boxíctica por Europa.

QUESTIONAIRE SE ANOTO UNA BUENA VICTORIA EN EL PAUMONOCK HANDICAP

NEW YORK, abril 16.—AP.—Questionaire, de James Butler, considerado uno de los principales candidatos a los honores de los handicaps en la temporada de 1932, cargó hoy con 130 libras y corrió hacia el triunfo en la vigésima tercera discusión del Paumonock Handicap, con premio de $.500, al abrirse la temporada de carreras en el circuito metropolitano.

Hi Jack, de George D. Widiner, llegó a largo y medio detrás del ganador con Flying Heels a otros cuatro largos en tercer lugar. Siete corrieron.

Earl Sande volvió a la silla en la tercera carrera, pero lo mejor que pudo hacer fué conquistar un show a bordo de Gealic, del Howe Stable. El potro, segundo favorito, partió muy bien y estuvo entre los leaders en los comienzos, pero luego desmayó.

WILMER ALLISON LE GANO A ELLSWORTH VINES, TRAS DE UN PRINCIPIO FLOJO

PINEHURTS, abril 16.—AP.—Wilmer Allison, de Austin, Texas, comenzando muy pobremente, fué adquiriendo su buena forma a medida que el match adelantaba y logró al fin vencer a Ellsword Vines, campeón nacional, en cinco sets, con score de 4-6, 6-4; 7-5; 6-1, para ganar el campeonato de singles del torneo Nor y Sur.

El texano hizo su día completo, jugando apareado con John Van Ryn, de Filadelfia, capturó el título de dobles, venciendo a Eugene Mc Auliff de New York y Gilbert Hall de East Orange 6-3, 6-2, 6-3.

El título de singles en el torneo Norte y Sur fué capturado por Mrs. John Van Ryn, que derrotó a Virginia Rice, de Boston 6-4, 6-1.

Miss Virginia Hilleary y Mc Auliff derrotaron a Mrs. y Mr. Eugene Dixon de Filadelfia 6-0, 4-6, 6-3.

Nena Suárez Ganó el Campeonato de Singles en Tennis

Dominó a Zoila Rodríguez en tres sets para ganar el título de Cuba. Volmer también ganó

Una inesperada sorpresa se dió por la tarde en los courts del Club Femenino al discutirse los finales femeninos de tennis. Nena Suárez, la entusiasta ex-basketbolista, del Loma Tennis Club, que tuvo que contentarse con ser runner up en el campeonato de novicios, continuó desplegando su maravillosa forma de anteriores salidas y dió una sorpresa a la cátedra derrotando a Zoilita Rodríguez, la bella zurdita, que, parecía destinada a cargar con la victoria del torneo, con scores de 7-5, 4-6, 6-1.

Nunca como ayer jugó certeramente la batalladora Nena, al extremo de que todos los que le vieron en acción aseguran que sus chops de ayer han sido los más efectivos que se le han visto desde que invadió los courts para probar fortuna como tenista.

Sus drives anularon completamente el juego efectivo que suele desarrollar Zoilita cerca de la net y eso la convirtió practicamente en campeona.

MUCHO VOLLMER

En los finales masculinos, Doc Gus Vollmer, campeón nacional desde que Rogelio París abandonó los courts víctima de sus fuertes latigazos, mantuvo su supremacía derrotando a Ricardo Morales, en straight sets con scores de 6-2, 6-2, 6-4.

El juego fué practicamente facil para Vollmer, cuyo servicio y strokes fueron demasiado fuertes para Ricardo, que, incidentalmente, no se presentó con la efectividad que esperaban los vedadistas.

(Más SPORTS en la Página 16)

CRASH DE LINO PURO
Colores Barquillo y Plata
Almacenes de Paños de
SOBRINOS DE NAZABAL
MURALLA No. 70

Gardeando Herméticamente el Five del Teléfonos Derrotó al Cárdenas Con Score de 24 Por 15

Cardoso, Cheo García y el sereno Fernández brillaron a envidiable altura en el floor azul, siendo los principales factores que derrotaron al Deportivo de Cárdenas. Esta noche juegan el cuarto game en el floor del Ferroviario

(Por Pedro GALIANA)

La más notable combinación que ha enviado la ciudad de Cárdenas a un floor local, considerada favoritísima para ganar invicta el campeonato senior de basket ball, tropezó ayer ante un fuerte obstáculo que les salió al encuentro en forma de brillante guarding del Teléfonos, y perdió su primer juego de la serie final con score de 24 por 15, después de agotar todos sus recursos para evitar el «set back».

Un brillantísimo guarding desplegado por los muchachos del Teléfonos, que superaron todas sus pasadas performances de la temporada para anularles completamente, fué causante principal de la derrota experimentada por la poderosa tribu de Enrique González, que obliga a la celebración de un cuarto game para llegar a una decisión en la contienda.

Los siete players empleados por el Teléfonos en el game respondieron valientemente a las esperanzas en ellos fundadas. Cardoso gardeó a Carlés como probablemente no lo han gardeado en su vida. Cheo García y el Sereno Fernández jugaron el horror para anular al Guajiro García y al center Trujillo y Julio Núñez gardeó como pocas veces lo hemos visto para contribuir también con su óbolo a la hermética defensa presentada por el team. Casas y Tomasito Rodríguez también estuvieron efectivos, por esto no es extraño en quienes siempre han ofrecido al Teléfonos su mejor esfuerzo.

El Cárdenas, por su parte, hizo cuanto pudo por anular a los tres mejores tiradores del Teléfonos, Cardoso, Núñez y Casas, pero los tres «mosqueteros» de la Calle III, ligados a Tomasito, se presentaron impepinables tirando al goal y escaparon hábilmente a la estrecha vigilancia de sus rivales para meter los puntos necesarios para ganar.

El juego incidentalmente, ha sido uno de los más veloces e interesantes que se han ofrecido en la Habana y nos hicieron recordar aquellos emocionantes choques de la serie Universidad-Deportivo celebrada hace años en el V. T. C. El Teléfonos, como dijimos anteriormente, gardeó cuanto había que gardear y mucho más también y el Deportivo, aunque dominados por sus rivales a la defensiva, realizó cuantas tentativas pudo por romper la hermética defensa telefonista y ganar el juego.. Ese kid Cardoso jugó su mejor juego del año, gardeando y tirando, y el sereno Fernández fué otra vez aquel inolvidable «sereno» de la Y. M. C. A. cuando tanto hizo sufrir a los canasteros enemigos con su envidiabilísima defensa.

Los atletas visitantes luchando como siempre con coraje y verdadero amor propio, lucieron amenazadores siempre, pero las dificultades que encontraron para romper el hielo fué causa de su derrota. Aun perdiendo, sin embargo, Carlés, el Guajiro y Trujillo lucieron altamente peligrosos.

Esta noche se jugará el cuarto game de la serie, comenzando a las nueve y media de la noche. Actuarán los dos teams en el floor del Ferroviario.

TELEFONOS

	Fig.	Fog.	Fc.	Pts.
Pedro Cardoso	3	1	1	7
Julio Núñez	3	1	0	7
José García	0	0	1	0
Eduardo Casas	3	0	0	6
Julio Fernández	0	0	1	0
Tomás Rodríguez	2	0	1	4
Mario Torres	0	0	0	0
Totales	11	2	4	24

CARDENAS

	Fig.	Fog.	Fc.	Pts.
M. A. González	2	0	0	4
Saturnino García	0	3	4	3
Ricardo Trujillo	2	2	4	6
Ramiro Carlés	1	0	0	2
Antonio Puiopalat	0	0	1	0
Rubén Cervera	0	0	1	0
Juan de la Fé	0	0	0	0
Hilario Piñón	0	0	0	0
Totales	5	5	7	15

Resultado:
Primer half:
C. Teléfonos ... 17
D. Cárdenas ... 12
Segundo half:
C. Teléfonos ... 7
D. Cárdenas ... 3
Total:
C. Teléfonos ... 24
D. Cárdenas ... 15
Referee: Raúl Argüelles.
Umpire: Enrique Brú.
Anotador: Paco Muñoz.
Cronometrista: J. Valdés Orta.
Jugado en el Vedado Tennis Club el 16 de abril de 1932.

Cometieron Los Giants Del New York 8 Errores

Y con ellos tiraron por la ventana un juego contra el Boston. Homer de Koenecke

NEW YORK, abril 16.—(AP).—Los Gigantes de New York amenazaron con destruir el record de errores de las ligas mayores, esta tarde, cuando cometieron ocho y tiraron por la ventana un juego contra los Braves de Boston. El score fué de 5 por 4. El record, desde 1900 es de 12 errores en un match.

Fred Fitzsimmons se vió en el hoyo durante casi todo el tiempo que estuvo en el box, pero los Gigantes tenían una ventaja de 3 por 2 hasta el noveno, cuando cuatro malas jugadas, un hit de suerte y una base por bolas, dieron al Boston tres carreras. Lo mejor que pudieron hacer los Gigantes para reconquistar el terreno perdido, fué un home run de Len Koenecke en la última mitad del mismo acto.

BOSTON	020 000 003	5	11	0
NEW YORK	210 0001 001	4	12	8

BATERIAS: Seibold y Spohrer. Fitzsimmons y Hogan.

DAZZY VANCE LE DIO AL FILADELFIA UNA LECHADA Y LO DEJO EN DOS HITS

BROOKLYN, abril 16.—(AP).—Charles Arthur «Dazzy» Vance, veterano lanzador de 39 años, comenzó su oncena temporada con los Dodgers con una brillante lechada sobre los Phillies, a los cuales dejó en dos hits. Los Dodgers anotaron a Fidgety Phil Collins cuatro carreras en el primero y agregaron otra más en el sexto, para ganar 5 por 0.

Con 25,000 fanáticos mirándolo, Vance pitcheó sin consentir hits hasta después de retirar un hombre en en el séptimo. Entonces Don Hurst pegó un single. Les Mallon pagó el otro hit de los Phillies en el octavo, Glenn Wright encabezó el ataque de los Dodgers con un par de doubles.

Filadelfia	000 000 000	0	2	2
Brooklyn	400 001 00x	5	11	1

Baterías: Adams, Collins y Mc Curdy. Vance y López.

VIENE EL HALIGONIAN PRIMERO EN LA REGATA St. PETERSBURG-HABANA

ST. PETERSBURG, abril 16. (AP).—Nueve yates, que llevan rumbo a la Habana, se internaron esta noche en aguas del Golfo de México, al aumentar ligeramente la brisa, después de permanecer casi estacionarios, detenidos por la calma durante las dos primeras horas de la regata internacional entre St. Petersburg y la capital cubana.

La flota va acompañada por el guardacostas «Tuscarora», que esta noche anunció por radio ir al frente de los barcos el «Haligonian», de Tampa, seguido del Windjamer, de New Orleans. Los otros barcos están cerca de la boya que marca el paso, al caer la tarde.

VENCE EL OCHO DE NAVY A PRINCENTON AL ABRIR LA TEMPORADA DE REMOS

PRINCETON, abril 16.—AP.—El ocho de Navy, con todos menos uno de los remeros campeones en la canoa, derrotó a Princeton por casi un largo sobre la distancia de una milla y tres cuartos en el Lago Carnegie, para abrir la temporada de remos. El tiempo de Navy fué de 9 minutos y 15 segundos.

Micaela Rubio Viuda de Remos

En la tarde de ayer se dió cristiana sepultura a los restos mortales de la señora Micaela Rubio, viuda de Remos, en la Necrópolis de Colón, siendo en extremo numeroso y distinguido el cortejo, una verdadera demostración de profunda pena por la desaparición de la ilustre dama, madre amantísima de nuestros queridos amigos José G. Dudefaix y doctor Juan J. Remos, a los que hacemos llegar en estos momentos del más acendrado dolor la expresión más sincera de nuestra condolencia, así como a los demás familiares de la extinta, dechado de virtudes. Descanse en paz la virtuosa señora.

Sintonice la Estación
C M W.
EL DIARIO HABLADO
A las 7 y 30 a. m.,
1 p. m. y 6 p. m.

Resultados de los Juegos de Ayer

LIGA NACIONAL

Brooklyn, 5; Filadelfia, 0.
Boston, 5; New York, 4.
Cincinnati, 5; Pittsburgh, 0.
Chicago y San Luis (lluvia).

LIGA AMERICANA

New York, 14; Boston, 4.
Filadelfia, 4; Washington, 2.
Chicago, 5; Cleveland, 1.
Detroit, 3; San Luis, 2.

ESTADO DE LOS CLUBS

LIGA NACIONAL

	Fila	Bost	Brook	Cinci	Card	Chi.	Pitts	N. Y.	Gan	Ave.
Fila	x	0	0	0	0	0	0	2	2	667
Bos	0	x	1	0	0	0	0	1	2	667
Bro	1	1	x	0	0	0	0	0	2	667
Cin	0	0	0	x	0	2	1	0	3	600
Car	0	0	0	0	x	0	2	0	2	500
Ch.	0	0	0	2	0	x	0	0	2	500
Pitts.	0	0	0	0	2	0	x	0	2	400
N. Y.	0	0	0	0	0	0	0	x	0	000
Pdos.	1	1	1	2	2	2	3	3	x	

LIGA AMERICANA

	Chi	Was	Det	Yank	Fila	Clev	S. L.	Bost	Gan	Ave
Ch.	x	0	0	0	0	1	3	0	4	800
Was.	0	x	0	0	9	0	0	3	3	750
Det	0	0	x	0	0	2	1	0	3	750
N. Y.	0	0	0	x	1	0	0	1	2	667
Fila	0	1	0	1	x	0	0	0	2	667
Cle	0	0	1	0	0	x	0	0	1	250
S. L.	1	0	0	0	0	0	x	0	1	200
Bos	0	0	0	0	0	0	0	x	0	000
Pdos.	1	1	1	1	1	3	4	4	x	

JUEGOS SEÑALADOS PARA HOY

LIGA NACIONAL

Chicago en St. Louis.
Pittsburgh en Cincinnati.
Boston en New York.
Filadelfia en Brooklyn.

LIGA AMERICANA

St. Louis en Detroit.
Cleveland en Chicago.
New York en Boston.
Filadelfia en Washington.

Grove Dejó al Washington en Sólo Seis Hits

Además ponchó siete hombres y bien ayudado por Cochrane, Al Simmons y Cramer, triunfó

FILADELFIA, abril 16. (AP.)—El pitching de Moses Grove y tres home runs de Cramer, Simmons y Cochrane resultaron en una victoria de 4 por 2 para los Atléticos, sobre el Washington, que produjo a la vez la primera derrota de los Senadores en la temporada.

Grove ponchó a siete Senadores y dejó a la oposición en seis hits, cinco de los cuales le fueron bateados en las dos últimas entradas. General Crowder pitcheó las siete primeras entradas de los visitantes. Todas las carreras que le fueron anotadas por home runs, excepto la de Cain en el sexto, cuando le dió un pase libre a Bishop con las bases llenas.

Unas 17.000 personas presenciaron el triunfo de los Campeones de la Liga.

WASHINGTON

	V.	C.	H.	O.	A.	E.
Nyer 2b.	4	0	1	4	1	0
Manush, lf.	3	1	1	3	0	0
West, cf.	3	0	1	0	0	0
Cronin ss.	3	0	0	2	3	0
Reynolds rf.	4	0	1	1	0	0
Judge 1b.	3	0	0	4	1	0
Bluege 3b	4	0	0	1	1	0
Spencer c	4	1	2	9	0	1
Kuhel (1)	0	0	0	0	0	0
Crowder p.	2	0	0	0	0	0
Harris (2)	1	0	0	0	0	0
Brown p.	0	0	0	0	0	6
Rice (3)	1	0	0	0	0	0
TOTALES	32	2	6	24	6	1

(1) Corrió por Spencer en el noveno.
(2) Bateó por Crowder en el 8.
(3) Boteó por Brown en el 9.

PHILADELPHIA

	V.	C.	H.	O.	A.	E.
Bishop 2b.	3	0	1	2	2	0
Haas cf.	4	0	1	5	0	0
Cochrane c.	4	1	2	8	1	0
Simmons lf.	4	1	1	0	0	0
Foxx 1b	4	1	2	8	0	0
Cramer rf.	4	1	2	3	0	1
Dykes 3b.	3	0	0	1	1	0
Boley ss.	3	0	0	0	2	0
Grove p.	4	0	1	0	3	0
TOTALES	33	4	10	27	9	1

Anotación por entradas

Washington	100 000 010	2
Philadelphia	010 101 10x	4

SUMARIO.

Empujadores: West, 2. Cramer, Simmons, Cochrane, Bishop, two base hits. Manush, Bishop, Myer Mome Runs-Cramer, Simmons, Cochrane. Bases robadas: Foxx. Sacrifices: West, Duyes.

Quedados en bases. Washington 7 Philadelphia. Bases por bolas. Carwder 2. Grove 3.

Struck out. Crowder 6, Brown 1 Grove 7.

Hits Crowder 10 en 7 innigs, Brown 0 en 1.

Pitcher perdedor. Crowder. Umpires, Dineen, Hildebrand y Moriarty tiempo 1.54.

(Más SPORTS en la Página 16)

Enorme Trágica se Produjo en el Estelar de la Función de Tarde en el Frontón Habana-Madrid

Lo ganaron Sarmiento y Gayarre y lo perdieron Emilio y Florentino. Fué algo imponente. Otro tan enorme resultó el estelar de la noche, en el que no hubo trágica; pero sí un empate en 28, espeluznante. Lo ganaron, Andrés y Labat Menor

HOY, OTRAS DOS FUNCIONES, CON SU PAR DE ESTELARES

Sábado popular, ante el alborotante pueblo soberano; en dos llenos de delirante entusiasmo; el primero en las galanas horas de la tarde; el segundo en los primores de luz y más luz de la noche. Y a lo que estamos, tuerta; al peloteo, al empate, a la trágica, que los sábados el catre es la mar de corto y se quedan los pies fuera y se acatarran los juanetes.

Primero de la tarde: lo pelotean los blancos Salvador y Echanique, contra los azules Constante y Buendía Menor. Buena quincena la primera; con empates en 5, 6, 7, 8, 10, 11, 12 y 13. Nos salamos. Ni uno más. Lo ganaron los blancos. Los azules en el santo de la cachimba. Boletos a $1.80. Boletos de la primera quiniela de Echanique, a $4.40, y combinada, de Echanique y de Salvador, a $18.

Y en cobrando al estelar, entre los blancos Sarmiento y Gayarre, y los azules Emilio y Florentino; enorme el peloteo: enormes las dos parejas; gran derroche de cosas majas y mágicas. Diluvio de empates en 2, 4, 5, 6, 7, 19, 21, 22; 23; 24; 25; 28 y estupenda trágica. Vencen los blancos. Algo imponente. Boletos a $1.80. Boletos de la segunda quiniela, de Emilio, a $7.60, y combinada, de Emilio y de Florentino, a $26.

Cierre de la tarde. Pelotean los blancos Valenzuela y Cubota y los azules Ozquila y Montes Mayor. Empates en 2, 3, 4, 5, 7 y 8. Se acabaron las chulerías. Dos buenas tandas: la blanca, que gana y cobra, y la azul, que se queda en 27. Descanso para comer cada cual lo que tenga cada uno.

Y en descansando y en comiendo los que hubieron de qué, otra vuelta al Habana-Madrid por la noche, que abrieron el peloteo los blancos Alí y José Mary, contra los azules Pastrana y Azpeitia. Y por todo un solo empate en dos. Sencillamente sencillo, porque los dos azules jugaron a la pelota y lo ganaron, y porque los dos blancos estuvieron como para tirarse de cabeza al mar y no volver a salir hasta que cieren el frontón. Boletos a $1.80.

Boletos de la primera quiniela, de Ibarlucea a $4.60 y combinada de Ibarlucea y de Pascau a $26.00. Y después, después otro estelar tan enorme tan formidable, tan arogrante en todos sus momentos como el brutal que se disputó por la tarde. He ahí dos palpitaciones de la grandeza y brío de cómo juegan a la pelota en Habana-Madrid. Lo jugaron los blancos, Olaveaga y, Guesala, contra los azules, Andrés y Labat y disparando hierro los cuatro, lo empataron en 3; 13; 12; 25; 26 y una hubo trágica; pero hubo una cuasi trágica en 28 despeluznante. Lo ganaron los azules. Boletos a $1.40. Boletos de la segunda quiniela, de Mina a $3.60 y combinada de Mina y de Andrés a $14.00.

Y, como cierre del soberano sábado, pelotearon el de «vayan ustedes con Dios y con el, vengan, mañana domingo, los blancos, Pascau y Buendía Mayor, contra los azules, Vallejo e Ibarlucea. En la primera decena hubo sus más y sus menos con varios empates, el último en 11. En lo demás lo ganaron los blancos, demostraron que no saben ni sirven para jugar este deporte. Váyanse de sótano y no salgan en ratito largo, que allí están bien.

DON FERNANDO

El programa de la función de hoy a las tres de la tarde, es como sigue:

PRIMER PARTIDO a 30 tantos: Salvador y Echanique blancos, contra Constante y Zamora azules. A sacar los blancos del cuadro 14 y los azules del 14½.

PRIMERA QUINIELA a 6 tantos: Cubota, Zamora, Guillermo, José Mary, Pastrana, Ozquila. A sacar del cuadro 14.

SEGUNDO PARTIDO a 30 tantos: Emilio y Labat Menor blancos, contra Olaveaga y Florentino azules. A sacar los blancos del cuadro 14½ y los azules del 14.

SEGUNDA QUINIELA a 6 tantos: Azpeitia, Florentino, Guezala, Emilio, Olaveaga, Labat Menor. A sacar del cuadro 14.

TERCER PARTIDO a 30 tantos: Pascau y José Mary blancos, contra Guillermo y Montes Mayor azules. A sacar blancos y azules del cuadro 14½.

Para la función de las 8 y 45 de la noche, el siguiente:

PRIMER PARTIDO a 30 tantos: Pastrana y Azpeitia blancos, contra Alí y Cubota azules. A sacar blancos y azules del cuadro 14½.

PRIMERA QUINIELA a 6 tantos: Valenzuela, Montes Mayor, Alí, Pascau, Ibarlucea y Labat Mayor. A sacar del cuadro 14.

SEGUNDO PARTIDO a 30 tantos: Iturrino y Mina blancos, contra Ugalde y Gayarre azules. A sacar blancos y azules del cuadro 14½.

SEGUNDA QUINIELA a 6 tantos: Iturrino, Andrés, Gayarre, Sarmiento, Mina, Ugalde. A sacar del cuadro 14.

TERCER PARTIDO a 30 tantos: Andrés y Labat Mayor blancos contra Sarmiento y Buendía Mayor azules. A sacar blancos y azules del cuadro 14½.

ENTRE CAZADORES

Por PETER

—Tres grandes tiradas.
—Trofeo Guggenheim.
—Un almuerzo de Charles.

La tercera jornada de la gran temporada de tiro en el Club de Cazadores del Cerro tendrá lugar hoy, tirándose en opción a tres bonitos premios que han donado los señores Vicente Bayón, ex-Presidente del Club; Miguelito Porto y Charles Hernández.

Por la mañana, habrá como de costumbre, dos tiradas, que son las de platillo y revólver, o pistola.

Al subir en el handicap Rodrigo Díaz y Serafín Quesada por sus recientes triunfos, y teniendo en cuenta la gran **performance** que demostró Villanueva, unos de los mejores tiradores **del mundo**, en su última aparición en el **trap**, es de esperarse que el trofeo que saldrá hoy de la calle de compostela se de un paseito y se traslade a la calle de Rafael María de Labra, que el vulgo conoce por Aguila. Otro que tiene un buen chance para optar por el premio de hoy es **Bebo Herrera**; en su anterior tirada rompió 22 en la primera tanda, pero en la segunda consiguió score cerrado y si no es porque igual hazaña realizara el hombre de la boina (Rodrigo Díaz), se lleva el premio el domingo próximo pasado.

En la Galería de los Cuentos, donde se impone Bustillo, el Director, siguen notándose la ausencia de los señores Lagueruela, M. de Armas, Tte. Ros y otros ases. ¿Qué pasa, Sres. se han escasquillado? Dice el Dr. Joaquín Pedroso que es que le cogido miedo, pero a la verdad que esta es una de las muchas cosas que no le creemos al Campeón aunque nos lo diga en el idioma de Shakespeare.

Por la tarde solamente se efectuará la competencia de tiro de Pichón. El **field** será tan numeroso como en tiradas anteriores, pero desde ahora garantizamos a ustedes que los electricistas no tienen chance alguno de ganar todavía. El Dr. Manuel de Porto Castañeda y Charles Hernández, los dos vencedores en las jornadas celebradas han demostrado que hay que matar por lo menos 8 de 10 pañores Pepillito Cueto, Angel B. Lara ganar, y aunque en el grupo de los **pichoncistas**, los hay tan prácticos como **Caci** Tellaeche, que de un tiro mata dos, nuestra veteranía en esa clase de competencias nos ha enseñado a poder decir que la mayoría no son perros que siguen a su dueño. Es decir, que son capaces de matar el primer pichón, el segundo, el tercero, el cuarto, pero cuando llega el quinto y se acuerdan de uno de los mandamientos de la Ley de Dios, se **encalambrinan** y ya puede el pájaro venir para encima de la escopeta, que mientras más cerca, «más **pior**» como dice Gastrónomo Rey.

* * *

En perspectiva..? hay algo nuevo?

¡Cómo no, sí, se.or! La tirada de pichón del 1o de Mayo, con premio donado por Mr. Guggenheim, el amigo de Beale; y el almuerzo que ofreció Charles Hernández. Esto último no conviene divulgarlo mucho porque si se entera el Rey de los Gastrónomos...acaba.

De manera que cuando se hable de esto, habrá que imitar a los muchachos barrioteros cuando ven que se acerca una persona a quien no les conviene a ellos que oigan la conversación:

—Pichea bajito, subuso...

BASKET BALL ESTA TARDE EN EL FLOOR DEL DEP. ASTURIAS

Un interesante programa de basket ball se dará esta tarde en el floor del Club Deportivo Asturias en opción al campeonato juvenil organizado por esa veterana entidad de las calles de Estrella y Subirana. En él figuran varios teams de arrastre en la justa de novicios, y esto nos hace pensar que veremos el home de los astures altamente concurrido. En el promer turno competirán los teams del Club Pepe Antonio y Deportivo de Luyanó, que tienen positivo arrastre y deben dar un gran juego. Más tarde actuarán los fives del Atlético de Cuba y el club Mendoza y por último veremos en el floor a los chicos del colegio Huguet con el Mazorra, los cuales tienen sus fuerzas bastante equilibradas y deben dar un encuentro de interés.

El primer match comenzará a las cinco de la tarde. Y Cappy Campuzano hará las funciones de referee.

PAT CARAWAY DOMINO AL CLEVELAND Y EL CHICAGO PASO AL PRIMER PUESTO

CHICAGO, abril 16.—(AP).—Los White Sox del Chicago pasaron a ocupar hoy el primer lugar de la Liga Americana, como resultado de su victoria de 5 por 1 sobre los Indians del Cleveland.

La victoria es la cuarta de los Sox en cinco juegos y se debió al pitching de Pat Caraway, que dejó a los Indians en cinco hits. Un infield hit de Morgan en el séptimo, seguido de un double de Cosmik, impidieron la lechada. Mel Harder recibió nueve hits en siete innings y Oral Hildebrand terminó por el Cleveland.

Cleveland	000 000 100	1	5	2
Chicago	020 120 00x	5	10	0

Baterías: Harder, Hildebrand y Sewell. Caraway y Grube.

M.E.C.D. 2016

Esta Tarde: Juventud - Cataluña y Centro Gallego - Iberia

SPORTS DIARIO DE LA MARINA SPORTS

PAGINA DIECIOCHO LA HABANA, DOMINGO, 17 DE ABRIL DE 1932 AÑO CIEN

SELECCIONES DE PHAR LAP

PRIMERA CARRERA.—No Reclamable
Cuatro furlones.—Para ejemplares de 2 años.—Premio $200
Baigneuse se Destaca en Esta

Baigneuse	115	Ha corrido siempre con mejores.
Espoir	109	Termina fuerte, pero es fanguero.
Propitious	115	Si arranca bien, muy peligroso.
Exception	109	La cuadra es de encargo.

También correrán: El Polar, 112; Fair Brand, 112; Check Out, 109; Chang Club, 109 y Wheel Spinner, 109.

SEGUNDA CARRERA.—Reclamable
6 furlones.—Para ejemplares de 3 años y más.—Premio $200
Keswick con Moore Encima

Keswick	105	Su última victoria fué muy facil.
Brown Mole	105	Su velocidad lo hace muy peligroso
Fair Atina	108	La monta le favorece grandemente.
Frantic	105	No acaba de hacer lo que puede.
Pictover	102	Siempre se despista este gato.

También correrán: My Madam, 97; Unstained, 105; Curti, 102; Beauty Belle, 106; Bunama, 114; Keewatin, 105; Lady Hay, 108; Barston, 102; Real Silk, 100; Rocky Point, 111 y Flying Sixty 100.

TERCERA CARRERA.—Reclamable
Milla y 50 yardas.—Para ejemplares de 3 años y más.—Premio $200
Smiling Moon en Gran Forma

Smiling Moon	98	Ha venido practicando muy bien.
June Bride	103	Le da gran chance su anterior.
Sun Glas II	110	Mucho cuidado si despertare.
Vivian Wright	108	Ayer cerró con mucho brío.

También correrán: José Lady 105; Shirley Grey, 103; Johnny Campbell, 115 y Pal-s Meadows, 115.

CUARTA CARRERA.—Reclamable
Milla y octavo.—Para ejemplares de 4 años y más.—Premio $200
Honest John en su Distancia

Honest John	116	Su final de ayer lo capacita para hoy.
Fair Jean	104	Sus malas arrancadas la perjudican.
Princess Isabel	111	También encantada con la distancia.
Magic Carpet	103	Un día ha de sorprender esta yegua

También correrán: Hugh H., 105; Sam Slick, 113; Ray Ruddy, 109; High Life, 112; Ballot Girl, 108; Elmer H., 109; Ravine, 105 y Czarist, 107.

QUINTA CARRERA.—Reclamable
6 furlones.—Para ejemplares de 3 años y más.—Premio $200
Princess Virginia Luce Bien colocada

Princess Virginia	108	Por su forma de invierno gana.
Manager Evers	120	El peso lo soporta muy bien.
Running Girl	110	El día menos pensado sorprende.
Mexican D.	108	Con buen jockey ganaba ayer.
Wotta Life	104	Esta necesita una pista fangosa.

También correrán: Ma Sun, 120; Arrogant, 120; Melva Rose, 112; Sureway, 120; Shield 113; Wentz, 115; One Alone, 108; Clearance, 120; Paddy Flaherty, 120 y doctor Bidencope, 117.

SEXTA CARRERA.—Copa Amateur
Una Carera Muy Apretada Entre Varios

SEPTIMA CARRERA.—Reclamable
6 furlones.—Para ejemplares de 3 años y más.—Premio $300
Film si no se despista parece ganador

Film	120	Tiene más velocidad que el resto.
Staracene	98	Es un contrario algo peligroso.
Beau Aspin	112	Compañero de cuadra del primero.

También correrán: Miracle, 108; Lew Black 114 y Justiciary, 106.

OCTAVA CARRERA.—Reclamable
Milla y 50 yardas.—Para ejemplares de 3 años y más.—Premio $200
Gradiset Preparada para repetir

Gradiset	109	La posición es lo único malo.
Cherry May	109	Por su última parece el contrario.
Sandals	104	No me convence en pista seca.
Fair Glow	115	Muy majadero en la tira.

También correrán: Loyola, 115; Hasta Luego, 103; Ike Mann, 111 y Two Bills, 115.

DE AJEDREZ
POR EVELIO BERMUDEZ

SOBRE LAS ELIMINACIONES PARA EL CAMPEONATO DE AJEDREZ DE LA HABANA

Con resultados satisfactorios quedó formalmente clausurado el torneo eliminatorio para el campeonato de ejedrez de la Habana, que bajo los auspicios de la Federación de Ajedrez y la dirección del presidente del Club de Ajedrez de la Habana, doctor Angel de Albear, se jugó desde el 16 de marzo hasta el 14 de abril.

Doce jugadores competirán en los finales, de donde saldrá el campeón de ejedrez de la Habana, después de un breve torneo de desempate entre los señores Perozo, Gallego, Abascal y Llanes, que jugaron en el Grupo Número Uno que ganó «Paco» Planas.

Muy buenas partidas se celebraron durante el transcurso de los nueve rounds, advirtiéndose ejemplar conducta y acertada dirección. El éxito más rotundo se acaba de obtener en el torneo recientemente terminado; uno más como demostración de la disciplina, capacidad y enorme preparación que existe entre los jugadores de ajedrez, que permiten considerar muy seriamente el próximo campeonato Nacional de ajedrez.

Imposible reseñar al detalle todas las sesiones de estas eliminaciones, treinta jugadores rinden una labor para llenar muchas páginas de un libro y una se acaba de terminar en el glorioso libro del ajedrez cubano.

En cambio, publicaremos los resultados de los Tres Grupos junto con nuestra felicitación a los jugadores y organizadores del torneo y, al doctor Albear por su sabia direcćión.

PRIMER GRUPO:

Planas, F.	8	1
Perozo, E.	6	3
Gallego, M.	6	3
Abascal, A.	6	3
Llanes, J.	6	3
González, J.	4	5
Valdés Prado, J. R.	3	6
Abarca, P. P.	2	7
Iglesias, M.	2	7
Riverand, L.	2	7

SEGUNDO GRUPO:

Alemán, M.	8	1
Recio, M.	6½	2½
Rodrigo, H.	6½	2½
Florido, J.	5½	3½
De Vera, Dr. C.	4½	4½
Castro, M.	4½	4½
Ginjauma, J. J.	4	5
Jurdán, M.	3	6
Sedano, M.	1½	7½
Inda, G.	1	8

TERCER GRUPO:

Montero, H.	8½	½
Palacio, C. A.	7½	1½
Bermúdez, Dr. A.	6	3
Fernández Valdés, Dr. J.	6	3
Martínez, E.	5½	3½
Plasencia R.	4½	4½
Peraza, V. M.	3	6
Potter, A.	3	6
Martín Cárdenas, Dr. T.	1	8
Guardiola, J.	0	9

De acuerdo con las Bases, que declara fuera de competencia a los jugadores que dejaran de concurrir o asistir a dos sesiones consecutivas o no, quedan sin efecto los juegos de los señores Inda, Sedano, Martín Cárdenas, aunque afortunadamente no afectaron a sus compañeros respecto a los cuatro primeros lugares de cada Grupo.

Como timbre de honor mencionamos a los señores Planas, Montero Palacio, y Alemán por no haber perdido una sola partida.

El "Diario Hablado"
SE TRASMITE TODOS LOS DIAS

Como Estelar de las Carreras de Hoy en Oriental Park, Figura el Handicap Reclamable a 6 Furlongs

Balompié
por Fernando de GALARZA

INVITADOS LOS MARINOS DEL «J. S. ELCANO». LA SEGUNDA CATEGORIA JUEGA EN EL STADIUM «CERVEZA TROPICAL»

La Federación de Fútbol de la Habana, ha tenido la gentileza de invitar, para los partidos que esta tarde se celebrarán en los terrenos polarinos, a los marinos del buque-escuela español «J. Sebastián Elcano», invitación que con gusto aceptada, llevará al campo a los futuros almirantes de la República, dándoles oportunidad de apreciar lo que vale el balompié habanero, ya que los dos partidos de la máxima categoría son entre los que pudiéramos lamar ases del balón redondo, aunque bien mirado, tal como están hoy los cinco clubs inscriptos, exceptuando el que va al frente del pelotón, los demás pequeñas diferencias en cuanto a valía deportiva existen entre ellos.

Juventud Asturiana y Cataluña marcan el paso, y «noys» y asturianos a juzgar por los preparativos y por los entusiasmos que van a poner en la contienda, nos brindarán algo bueno, si la línea de medios del Cataluña, particularmente su medio centro el Candasu, desarrolla el juego del domingo pasado, que con Galcerán formó una barrera de muy difícil acceso.

Algo baja el Cataluña, en relación con su última alineación al tener a Charles, lesionado y ser sustituído por Mayarí, que excelente como defensa de choque, no está aún muy fuerte en colocación, y más teniendo que aguantar el ala formada por Pelayo y Enrique, que son con Benegas lo mejor, hoy, del ataque astur.

En cambio, Juventud puede disponer ya de Pelayo, completando el quinteto delantero que tantos triunfos dió últimamente a Juventud Asturiana.

Campo corto, en el que se juega, y muy bien conocido por los dos equipos, posiblemente la táctica que en sus anteriores partidos jugaba el Cataluña sea la más indicada para contrarrestar la velocidad en juego de los asturianos que, a todo trance les interesa sumar los dos puntos, para mantenerse a corta distancia del que va en cabeza- 10 puntos Centro Gallego y 6 puntos Juventud Arturiana.

Las alineaciones son las siguientes:

Juventud Asturiana: Carlos; C. Díaz, Bolero, Sergio, Cholas, Gisleno; Enrique, Pelayo, Beringer Benegas Coto.

El jugador Ojea, que el pasado domingo alineó con Juventud, retornó a Santiago de Cuba, según nos comunican.

Cataluña S. C.: Pepín; Ignacio. Mayarí; Galcerán, Candasu, Nico; Conill, Roselló, Chicho Trabancos, Antonio.

Cierran programa Centro Gallego contra Iberia F. C.

Los galaicos en el primer lugar, tienen, como es natural, en contra al resto de los fanáticos, que para ellos sería lo emocionante, ver perder al Deportivo, sujetándole un poco en la marcha que ha emprendido a todo vuelo.

Puede perder el que debe ganar, frase muy antigua en fútbol y en todos los deportes, y más si se cuenta con un contrario que, como decía el otro, «por mi no ha de quedar.»

Trabajo les costará si el Centro Gallego, sale a todo tren, que es de esperar lo haga, pues juega siempre bien contra el Iberia y están dispuestos a repetir lo sucedido el Campeonato pasado, que en los tres matchs de la competencia, ganó dos y empató uno.

Sigue el Iberia, según nos dicen, sin alinear a Paquito y Arenas, presentando el siguiente equipo:

Iberia F. C.: Luis, Enrique, Japonés; Barrios, Chule, Berges; Pedrito, Gonzalo, O-Donell, Bebito, Héctor.

Pasa Héctor a exterior izquierda.

Centro Gallego: Amador, Simón Chorens, Trabancos, Begoña, Agustín, Galcerán, Vondrack, Castro, Serra, Turquito.

En la Primera Categoría Serie B, corresponde jugar al Deportivo Luyanó contra el Deportivo Covadonga

El Covadonga necesita apretar y tiene en su match del domingo una oportunidad para sumar fácilmente los dos puntos, a no ser que haga lo que la última vez; estuvo muy desacertado en juego.

Un magnífico programa que tiene asegurado el éxito de antemano...

Los árbitros: habiendo descendido en categoría el señor Polo, quedan tres árbitros para sortear: los señores Pagés, Pelegrín Pérez y José Dunjó. Los partidos son de cuidado, recomendamos energía.

Para la próxima semana serán cuatro los árbitros para el sorteo, pues el lunes, nos dicen, se terminarán los trámites iniciados para dar ingreso a Conrado González.

La segunda categoría: solicitado el permiso para jugar en el Stadium Cerveza Tropical y cubrir el programa pospuesto, debido a la pelea de Kid Chocolate, los segundones tienen su tarde de fútbol.

Los programas son los siguientes:

Campo Puentes Grandes:

A la 1.—Deportivo Luyanó contra Deportivo Covadonga.

A las 2.10.—Juventud Asturiana contra Cataluña S. C.

A las 3.45.—Deportivo Centro Gallego contra Iberia F. C.

Stadium Cerveza Tropical:

A las 2.—Sporting F. C. contra Racing F. C.

A las 3.10.—América contra Loma

A las 4.20.—D. Puentes Grandes contra D. San Miguel.

ASOCIACION DE FOOT BALL DE LA REPUBLICA DE CUBA

El Secretario de la Nacional convocará a elecciones de Comité, mañana, lunes

En la noche de ayer en el local de la Asociación de Fútbol de la República de Cuba, se reunieron el señor William A. Campbell, que ocupaba el asiento presidencial y los señores Rodríguez Cardín, Galietero y Malledo, representantes de las Federaciones de Camagüey, Provincial de la Habana y Santa Clara, respectivamente.

Al parecer la finalidad, era celebrar Junta General de Elecciones para cubrir los cargos del Comité Ejecutivo de la Nacional, cuya convocatoria, fué hecha por la Federación de Santa Clara, al darle la noticia de que había sido disuelta la Provincial Habanera.

Pero al llegar los citados señores el señor Campbell, comunicó que había sido retirada su renuncia del cargo de Secretario de la Nacional, y que con arreglo al Reglamento de ese organismo, al presentar su dimisión el Presidente, era el Secretario quien hacia sus veces hasta que hubiese nueva elección.

Agregó que en este sentido lo había comunicado al Gobierno Provincial y a las Federaciones afiliadas y en su vista, el lunes aparecería oficialmente la convocatoria a elecciones de los puestos vacantes en el Comité Ejecutivo.

Y así se dió por terminada aquella reunión, que no llegó a tener carácter oficial.

De hacerse la convocatoria el lunes, según el Reglamento, la Asamblea para elecciones, se celebrará a los 10 días de convocada.

Otro de los números del gran programa de esta tarde, será el de la justa a dos furlongs en la que competirán doce caballos criollos, guiados por distinguidos jinetes de la «high-life»

Grata fiesta de turf recompensará a los miles de entusiastas aficionados que esta tarde harán la habitual peregrinación al bello feudo del noble pur sang, ávidos de gozar las peripecias del fascinante sport que cuenta como escenario entre nosotros al poético Oriental Park.

Como estelar de las siete justas de carácter oficial figura el handicap reclamable a seis furlongs, con premio de 300 pesos que veloces sprinters discutirán en el séptimo episodio. El cuarto turno pondrá en acción a un buen grupo que cubrirá la milla y octavo.

Otro número de potencial atracción es sin duda el que llevará a la tira para competir a dos furlongs a doce caballos criollos guiados por distinguidos jóvenes de nuestra sociedad, que cuentan entre los asiduos al hipódromo, y en nuestros círculos sportivos, con grandes legiones de simpatizadores.

Esta interesante justa, dado su carácter espiritual, es por sí sola poderoso imán para congregar en O. Park a numerosa concurrencia.

Tanto en su parte artística como en la especulativa, la fiesta de esta tarde en Oriental Park promete brindar orlada página a los anales del turf criollo, y constituye una atracción digna de los días de gran gala en cualquier hipódromo organizado.

A continuación se da el elenco de la gran justa amateur que se celebrará esta tarde:

Números, caballos y jockeys.

1.—Quivicán, Miguel Suárez Jr.
2.—Cuquita; Fidel Rodríguez.
3.—Turco; Mario de Cárdenas.
4.—Guajiro, José A. Ramos Izquierdo.
5.—Poncho; Froilán Hidalgo Gato.
6.—Volador; Carter H. Ogden.
7.—Noble; Rafael Carrerá Jr.
8.—Nero; Alberto Fernández Morrell
9.—Whiskey; Coquito Montalvo.
10.—Chevrolet; Antonio Guerra.
11.—Rayo; Jorge Valverde.
12.—Alí; Pedro Gómez.

Para esta justa amateur ha donado el Club Hípico de Cuba copa de plata que corresponderá al ganador, y medallas de plata y bronce respectivamente a los jinetes de los ejemplares que finalicen segundo y tercero.

Habrá apuestas mutuas.

LA FIESTA HIPICA DE AYER TARDE

Numeroso público se deleitó con las siete justas ayer tarde discutidas en Oriental Park, en las que una vez más pudo observarse la buena calidad del sport que brinda a sus miles de favorecedores el Club Hípico de Cuba, produciéndose finales de emoción en la mayoría de los eventos, que cálidos elogios despertó entre la masa de hípicos.

Favoritos, semifavoritos e inesperados se repartieron equitativamente los resultados de los siete eventos.

Correspondió creciente éxito a la jugada del Daily Double, ampliado por nueva caseta que funcionó en la parte superior del Grand Stand, a base de la combinación ganadora de las carreras cuarta y quinta. En el debut de ésta se pagó la 4-2 correspondiente a los éxitos de Musketeer-Carloman a razón de $20.20 por cada boleto de 1 peso.

Las dos casetas de Daily Double en el ring de apuestas que operan a base de la combinación ganadora de los eventos tercero y cuarto pagaron a razón de 55 pesos por cada 1 peso la combinación 5-4 ganada por Sureway-Musketeer.

A. Perdomo y F Maier fueron los dos jockeys dichosos, anotándose un par de éxitos cada uno.

Grand Stand y Casa Club se vieron colmados de entusiasta concurrencia. En este último fueron agasajados por don Julio Blanco Herrera, Alberto Armand y el doctor Bernardo Crespo los oficiales y cadetes de la corbeta Juan Sebastián Elcano surta en nuestro puerto, que atentamente invitados para asistir a los gratos festejos que esta tarde se celebrarán en Oriental Park.

Luce el Teléfonos Con un Gran Chance Para Ganar el Track Meet Jr. Esta Tarde

Aporta buen contingente a los finales. Navarro y Alvarez impusieron nuevos records en los 100 metros y salto alto. Muy interesantes los eventos de hoy

(Por M. F. DE LA REGUERA)

Comenzaron ayer tarde las eliminaciones de las justas juniors de campo y pista que anualmente se llevan a cabo bajo los auspicios de la Unión Atlética de Amateurs de Cuba. Este paso previo, que nos permite decir muchas cosas para los finales, indica que el Teléfonos tiene un magnífico chance para seguir ostentando la championabilidad en la categoría. Nuevamente Joaquín Fernández Andes, desplegando una labor digna de encomio, ha logrado reunir admirable buen conjunto que ya ha comenzado a rendirle resultado excelente en la tarde de ayer. Ferroviario y A. D. C. deben también ser tomados en consideración y esta tarde realizarán sus mejores esfuerzos para disputarse a los telefónicos los mejores puestos. En los ciento diez con obstáculos tiene el Teléfonos una representación nutridísima, siendo este el evento de pista en el que mejor se encuentra, pues su coach ha acumulado toda su fortaleza en los números de campo, a los que aporta representaciones de valer. El Ferroviario luce bien en las carreras. Navarro, un joven atleta que perteneció a la cerrada Y. M. C. A., sorprendió en los diez mil metros imponiendo un nuevo record para los novicios y esperando repetir su demostración esta tarde en los cinco mil. El «viejo» Menéndez, perseverante atleta, ofreció dos soberbias pruebas de coraje clasificando brillantemente en 200 y 400 metros. Eneas Muñoz, de la familia telefónica, será otra de las atracciones de los finales. Ayer también se destacó Joaquín Alvarez que batió otro record, el salto alto, al conseguir cinco pies nueve pulgadas. Los tiempos cronometrados, en términos generales, son excelentes, y todo hace presumir que en la tarde de hoy se ofrecerá una bonita lucha. Comenzándose a las dos en punto, hora exacta, a precios populares de veinte centavos.

Véase el resultado de las eliminaciones de ayer:

100 metros con obstáculos

Primer heat: E. Muñoz, Teléfonos, 27 2-5. F. Buergo, Ferroviario: J. R. Alcorta, Ferroviario.

Segundo heat: P. Pujadas, Teléfonos: 17 3-5. R. Perkins, R. Shelton

Shot Put

1. A. Recio, Yacht Club: 37.4 3-4. A. Alexander, Teléfonos, 37.034. E. Muñoz, Teléfonos, 35.5. B. Argüelles, Yacht Club. 33.7. A. Lozano, A. D. C., 33.6 A. Bustillo, Ferroviario, 33.0 1-2.

Salto alto

J. Alvarez, Teléfonos: 5.9 (nuevo record de novicios). M. Pérez, Teléfonos: 5.7. Ponce de León, Teléfonos, 5.5. J. A. Molina, Teléfonos, 5.5.

100 metros planos

Primer heat: A. Bustillo, Ferroviario, 11 3-5. E. López, Vedado.

Segundo heat: R. Jiménez: A. D. C., 11 2-5. C. M. Cabrera, Ferroviario.

Tercer heat: M. Hernández, A. D. C., 11 2-5. E García, Vedado.

10.000 metros planos (Finales)

1.—J. Navarro, Ferroviario, 40.4 (nuevo record de novicios), B. Masó, Teléfonos, San Martín de Teléfonos y Ramos, Teléfonos.

Lanzamiento de Martillo

1.—J. Navarro, Teléfonos, 94 8 1-2. Juliach, Atlético, 91 9 1-2. W. Rodríguez, Atlético, 91.2. M. García, Ferroviario. 80. A. García, A. D. C., 63.8. A. Valle, A. D. C. 59.9.

Salto Largo

1.—G. Rojas, Ferroviario, 20.3 y medio Portela, Vedado, 20.2 3-4. A. A. Alvarez, Teléfonos, 19.10. J. Alvarez, Teléfonos, 19.7 1-2. J. A. Molina, 19.6 1-4. H. García, Ferroviario, 19.6.

800 metros

Primer heat: Cuervo, Teléfonos, 2.17 4-5. Armenteros, A. D. C. W. Tripp, Teléfonos

Segundo heat: E. García, A. D. C., 2.16.3. L. González, A. D. C. W. Borroto, Ferroviario.

200 metros

Primer heat: E. López, Vedado, 23 flat. 1. Menéndez, Ferroviario.

Segundo heat: Jiménez, A. D. C., 22.1. Cabrera, Ferroviario.

Tercer heat: E. García, Vedado, 22.2. J. Hernández, A. D. C.

400 metros libres

Primer heat: Garteis, A. D. C., 54.9-10. Tripp, Teléfonos.

Segundo heat: Menéndez, Ferroviario, 54 1-5. Fernández Zayas, A. D. C.

Tercer heat: Jiménez y Hernández, entraron solos. El primero del A. D. C. y del Teléfonos el segundo.

Disco

1.—Navarro, Teléfonos, 105.2. E. Muñoz, Teléfonos, 104.5. C. Muñoz, A. D. C., 102. A. M. García, A. D. C., 99.3. Perkins, Teléfonos, 98.11. L. García, F., 97.

Jabalina

1.—F. Guerra, Ferroviario, 151.6 2: Muñiz, A. D. C., 143. C. Muñoz, 141.6. E. Muñoz, Teléfonos, 140.9. A. García, A. D. C., 137.6. Manuel García, Ferroviario, 135.9 1-2.

Garrocha (Finales)

1.—Gustavo Rojas, Ferrovario, 10.6. 2: E. Pila, A. D. C., 10.4. A. Ponce de León, 10.

Triple Salto

Esta tarde, como ya hemos dicho, se continuarán las competencias ajustándose al horario que ofrecemos a continuación:

1.—Carrera de 110 metros con obstáculos: 2 p. m.
2.—Lanzamiento del peso (16 libras): 2 p. m.
3.—Relevo 4x400: 2.15 p. m.
4.—Carrera de 1.500 metros planos: 2.30 p. m.
5.—Carrera de 100 metros planos 2.45 p. m.
6.—Lanzamiento del martillo: 2.45 p. m.
7.—Salto largo corriendo: 2.45 p. m.
8.—Carrera de 400 metros planos: 3 30 p. m.
10.—Lanzamiento de la Jabalina: 3.45 p. m.
11.—Carrera de 800 metros planos: 4 p. m.
12.—Carrera de 200 metros planos: 4.15 p. m.
13.—Triple salto corriendo: 4.30 p. m.
14.—Lanzamiento del disco: 4.30 p. m.
15.—Carrera de 400 metros con obstáculos: 4.45 p. m.
16.—Relevo 4x100: 5 p. m.

CAMPO POLAR

GRANDES PARTIDOS DE FOOT-BALL
Domingo 17 de Abril
EN OPCION POR EL CAMPEONATO

1 P. M.
Deportivo Luyanó vs Deportivo Covadonga

2.10 P. M.
Juventud Asturiana vs Catalunya S. Club

3.45 P. M.
DEPORTIVO CENTRO GALLEGO vs. IBERIA F.C.

RESULTADOS DE LAS CARRERAS DE AYER

129 CLUB HIPICO de CUBA, Oriental Park — PRIMERA CARRERA 6 Furlongs — 4YO&Up — Premio $200 Reclamable

Ind	Horses	W	PP	St	¼	½	¾	Str	Fin	Jockey
813	Leah Jane	106	3	9		9^1	8^2	1^1	1^1	A Perdomo
118	Fair Glow	113b	5	10		4hd	3½	2½	2½	J J Ford
124	Sun Dance	113	2	6		2^2	$4^{1½}$	3^{hd}	3^3	O Pernia
125^2	Ravine	111	7	5		$5^{1½}$	2^{nk}	$4^{1½}$	4^1	H Gonzalez
124^4	Chrysler	113	8	1		$6^{1½}$	5^2	5^2	5^2	D Fisher
116	Rocky Point	115b	4	7		7^2	$6^{1½}$	6^2	6^2	J L Clark
851	F E Compton	113	6	4		1^2	1½	7^1	7^1	G Moore
864^4	Lucky Nancy	111½b	10	3		8^3	9^2	8^2	8^2	S Lipiec
659	Fair Vagary	109	1	8		10	7^1	9^2	9^4	J M Castro
103^3	Melva Rose	103½b	9	2		3^1	10	10	10	F Maier

P 2:32½ Off 2:36 Tiempo 24 2-5 49 3-5 1:15

Valor $140 Dueño—W. George br m 5 Captain Alcock—Gipsy Gold II Arrancada BUENA, Ganó APURADO. Segundo BAJO LATIGO. Leah Jane ganó con velocidad en reserva e iba contindo al final. Fair Clow pudo ahorrar bastante terreno al salir de la curva, después de un lento comienzo. Sun Dance no tuvo tropiezos, pero se cansó algo al final. Ravine hizo una carrera pareja y no tiene excusas.

Leah Jane 30.80, 18.80, 7.20. Fair Grow 9.00, 5.20. Sun Dance 4.20
Precio de reclamo: Ganador $200.

130 CLUB HIPICO de CUBA, Oriental Park — SEGUNDA CARRERA 6 Furlongs — 3YO&Up — Premio $200 Reclamable

Ind	Horses	W	PP	St	¼	½	¾	Str	Fin	Jockey
118^3	Beau Aspin	116b	3	4		3½	3½	3^2	1^{hd}	F Maier
117	Mexican D	109	8	7		2^2	$2^{1½}$	1^{hd}	2^2	J Cassard
838	Billycoo	116b	7	1		1^2	1^2	2^{hd}	3^2	S Lipiec
122^3	Teedup	110	10	5		4½	4^2	4^3	4^3	H Gonzalez
117	Dr Bidencope	116b	9	2		6^3	6^1	5^1	5½	D Fisher
109	Dick Weidel	110	6	3		5^2	5^2	$6^{1½}$	6½	J Palumbo
120	Shirley Grey	96	5	6		8^1	7½	7½	7^1	F Fernandez
106^2	Xylophone	116b	2	9		9^6	9^5	8^3	8^{nk}	W Fisher
109^4	Trappy	113b	1	8		7½	8½	9^3	9^4	J M Castro
387	Hy Title	101b	4	10		10	10	10	10	J Gonzalez

P 3:06 Off 3:07 Tiempo 23 2-5 48 1:14

Valor $140. Dueño—Mrs. E. Marrero ch g 7 Aspinwall—Coquette. Arrancada BUENA. Ganó BAJO LATIGO. Segundo IGUAL. Beau Aspin fué gradualmente buscando su oportunidad y ya en la recta final guiado hábilmente venció en reñido duelo a Mexican D. Billycoo en magnífica posición gran parte del recorrido no pudo resistir la velocidad finalista de los dos anteriores. Xylophone y Hy Title no quisieron arrancar a tiempo.

Beau Aspin 4.60, 3.80, 2.80. Mexican D. 12.40, 6.60. Billycoo 3.40
Precio de reclamo. Ganador $300.

131 CLUB HIPICO de CUBA, Oriental Park — TERCERA CARRERA 5 & 1-2 Furlongs — 3YO&Up — Premio $200 Reclamable

Ind	Horses	W	PP	St	¼	½	¾	Str	Fin	Jockey
118^2	Sureway	116b	5	2		$1^{1½}$	1^3	1^2	1¾	A Perdomo
(118)	Yumuri	115b	2	3		$3^{1½}$	3^2	2^1	2^3	S Lipiec
(123)	Netie Pebbles	113	6	4		4^1	4^2	4^2	$3^{1½}$	F Maier
117^2	Paddy Flaherty	116b	8	1		2½	2^2	3½	4^3	O Pernía
837	Lew Black	115b	4	8		6½	5^2	5^3	5^2	J Cassard
102^3	Real Silk	101	7	6		5^3	6½	6^4	6^6	M Garcia
106	Flying Plum	105	3	7		8	8	7½	7^3	J Gonzalez
128	Prince Cloi	115	1	5		7^3	7^2	8	8	J L Clark

P 3:39 Off 3:41 Tiempo 24 49 1:07

Valor $140. Dueño—J. A. Gavidia b g 5 Midway—Guaranteed. Arrancada POBRE, Ganó APURADO. Segundo FACIL. Sureway cogió la delantera al salir de la curva siendo ligeramente amenazado en el streecth pero respondió al esfuerzo pedido según se acercaba a la meta. Yumurí hizo una buena carrera tratando en vano de pasar al ganador en la recta final. Netie Pebbles arrancó algo lento demostrando después poca velocidad. Lew Black se tiró al arrancar estorbando a Flying Plum.

Suredaw 31,60, 9,80, 3,80. Yumurí 5,20, 3,00. Netie Pebbles 2,60.
Precio de reclamo. Ganador $400.

132 CLUB HIPICO de CUBA, Oriental Park — CUARTA CARRERA 6 Furlongs — 4YO&Up — Premio $200 Reclamable

Ind	Horses	W	PP	St	¼	½	¾	Str	Fin	Jockey
111^3	Musketeer	*108b	4	9		7^{nk}	4^1	2^1	1^2	J Cassard
——	De Wet	*106b	1	5		1^3	1^5	1^3	2^3	J Gonzalez
845	Eilona	108½	8	6		5½	5^2	$5^{1½}$	3½	F Maier
125	Spanish Lay	113	7	1		6^2	$6^{1½}$	6½	4^1	G Moore
613	Lancer	113	9	2		8^2	$8^{1½}$	9^1	$5^{1½}$	M Garcia
109	Pal's Meadows	113b	3	7		$3^{1½}$	3^{hd}	3½	6^1	S Lipiec
121	Doc	113b	5	10		10	9^2	7^1	7^{nk}	H Gonzalez
——	Cut Bush	*10x	6	4		9^2	10	10	8^1	M Benitez
124	Pantagruel	111½b	10	8		4½	7^2	8^2	9^{nk}	W Fisher
111	Two Bills	*108b	2	3		2½	2^{nk}	4½	10	J Palumbo

P 4:08 Off 4:10½ Tiempo 24 48 1:14 2-5

Valor $140. Dueño—G. Riesgo ch g 9 Colonel Vennie—Undauted. Arrancada BUENA. Ganó FACIL Segundo IGUAL: Musketeer pasó al leader en la recta final y terminó velozmente. De Wet mantuvo buena ventaja pero no pudo con la velocidad finalista del ganador. (P. R. $200.)

Musketeer 10,80; 5,60; 4,20. De Wet 12,20; 8,60. Eilona 3.80.

133 CLUB HIPICO de CUBA, Oriental Park — QUINTA CARRERA 6 Furlongs — 3YO&Up — Premio $200 Reclamable

Ind	Horses	W	PP	St	¼	½	¾	Str	Fin	Jockey
106^4	Carloman	*115b	2	2		2^1	$2^{1½}$	1^1	1^{nk}	F Maier
118^4	Vivian Wright	115b	1	3		4^2	3½	$3^{1½}$	2^2	J J Ford
124^2	Bunama	115b	6	1		1^2	1^{hd}	2^2	3^2	G Moore
120	Keewatin	113b	7	8		7½	7^2	6^2	$4^{1½}$	J M Castro
122	Wotta Life	*103	3	4		3^1	4^2	4½	5½	J Palumbo
122	Ugly Mug	106b	4	5		6^1	6^2	5^2	6^1	A Perdomo
116	Flying Sixty	108	8	9		8½	9½	7^3	7^2	O Pernia
123^3	Ruth Marie	113b	10	10		5^{hd}	5½	8^3	8^2	S Lipiec
123	Beauty Belle	110	5	6		10	8^1	10	9^{10}	W Fisher
122	Hasta Luego	104b	9	7		$9^{1½}$	10	9^3	10	M Garcia

P 4:38 Off 4:41 Tiempo 23 3-5 49 1:13 4-5

Valor $140. Dueño—Miss H. Torriente ch g 9 Samouri—Shatwood. Arrancada BUENA. Ganó BAJO LATIGO. Segundo FACIL. Carloman y Bunama sostuvieron un reñidísimo duelo todo el recorrido desistiendo el segundo en la recta final. Ruth Marie sangró. (P. R. $400.)

Carloman 17,60; 9,60; 5,20. Vivian Wright 11,20; 5,40; Bunama 4.20

134 CLUB HIPICO de CUBA, Oriental Park — SEXTA CARRERA 1 and 1-16 Miles — 3YO&Up — Premio $200 Reclamable

Ind	Horses	W	PP	St	¼	½	¾	Str	Fin	Jockey
128^3	Flo O'Neill	113	8	4	2½	$1^{1½}$	1^1	$1^{1½}$	1^2	O Pernia
119^4	Honest John	118	1	3	3^1	4^3	4^3	3½	2½	G Moore
119^2	Ulverston	116	2	1	1^1	3^1	$3^{1½}$	2^1	3^2	D Fisher
(119)	Lady Viola	115	4	2	4^2	2^1	2½	4^3	4½	S Lipiec
123	Darkayress	108b	5	6	7^1	5½	5^3	5^3	5^2	J Cassard
118	Dark Dawn	113b	6	7	8	7^4	6^3	6^2	6^5	J Gonzalez
123	Mary Agnes	111	7	8	5½	6^{hd}	7^5	7^8	7^{15}	F Fernandez
119	SouthernCloud	112	3	5	6^1	8	8	8	8	J Palumbo

P 5:13 Off 5:15 Tiempo 24 4-5 49 2-5 1:14 4-5 1:41 1-5 1:47

Valor $140. Dueño—H. G. Redwell ch m 5 Desesperate Desmond-Hermosa. Arrancada BUENA. Ganó FACIL. Segundo BAJO EL LATIGO. Flo O-Neil se puso al frente al rodear la primera curva corriendo contenido el resto de su carrera y terminó velozmente. Honest John corrió bien (P. R. $600).

Flo O-Neil 3,60; 3,00; 2,40. Honest John 4,40; 3,00. Ulverston 2.80.

135 CLUB HIPICO de CUBA, Oriental Park — SEPTIMA CARRERA 1 & 1-16 Miles — 4YO&Up — Premio $200 Reclamable

Ind	Horses	W	PP	St	¼	½	¾	Str	Fin	Jockey
117	Cherry May	110	5	3	1^3	$1^{1½}$	1^1	1½	1^3	S Lipiec
107	Czarist	114b	8	7	4^2	4^2	3^1	2^2	2^1	F Maier
127^2	Fair Cite	107b	2	5	3^3	3^3	2^2	3^1	3½	O Pernia
127^4	High Life	110b	3	2	8	7^2	6^2	4^2	$4^{1½}$	A Perdomo
125^4	Elmer H.	110	7	4	5^3	5^3	5^3	5^4	5^4	M Garcia
128	Thistle Pattie	101b	1	1	2^2	2½	4^1	6^3	6^5	J Cassard
125	Elizabeth	112	6	6	7½	8	8	7^2	7^{hd}	D Fisher
121	Ike Mann	108b	4	8	6^1	6½	7^3	8	8	W Fisher

P 5:41 Off 5:44½ Tiempo 24 1-5 49 1:14 3-5 1:41 1:47 1-5

Valor $140. Dueño—J. Gass bf 4 Ladkin—Epson May. Arrancada BUENA Ganó FACIL. Segundo BAJO LATIGO. Cherry May pronto a la delantera se mantuvo bien hasta ganar. Czarits cerró gran trecho al rodear la última curva avanzando resueltamente en la recta pero no pudo alcanzar al ganador. Fair Cite se cansó en el stretch (P. R. $300).

Cherry May 9.60; 6,00; 3,40. Czarist 6,00; 3,60. Fair Cite 2.80.

M.E.C.D. 2016

Estrellas del Cine Sonoro Español

Carmen Larrabeiti, a su Regreso de Hollywood Cuenta Cómo se Filman las Películas Españolas en la Meca del Cinematógrafo

por ADELARDO FERNANDEZ ARIAS

Una interesante escena de la película «¿Conoces a tu mujer?», interpretada por Carmen Larrabeiti, en unión de Rafael Rivelles.

Madrid. Calle Almirante. Un ascensor. Una casita coqueta. En una salita, de muebles severos y tonalidad semiobscura, domina un magnífico retrato de María Guerrero, la gran acriz española que cuando murió hizo comprender a España su gran genio teatral. Es un óleo maravilloso de Sorolla; uno de los retratos más portentosos del genial pintor valenciano.

Entran, Carmen Larrabeiti y su marido. Carlitos Díaz de Mendoza, el hijo del gran señor que supo hacer compatibles toda la prestancia de su aristocrática figura de noble de abolengo y la vida inquietante del teatro, me saluda amablemente Carmen, su esposa, sonríe con una dulzura inefable. Su belleza característica tiene el encanto de una sugestión personal irresistible. Hay en la expresión de su rostro una mezcla de ingenuidad maravillosa y picardía excelente, que dan a su fisonomía de actriz simpática, un sello inconfundible de personalidad exquisita.

Nos sentamos en un rincón de aquella salita coquetona. Carlitos Díaz de Mendoza, se pasea nervioso; con esa nerviosidad natural y muy suya que envuelve la figura del actor en un aspecto típico de dinamismo extraño y vibrante.

Alfonsito, al enfocar el grupo, sabe aprovechar aquellos paseos por la salita para que la figura de Carlitos se refleje en el espejo que hay sobre la chimenea donde se destaca simbólicamente el retrato de Don Fernando Díaz de Mendoza, su padre. Y hablamos. Carmen Larrabeiti me dice:

—¡Me parece mentira estar aquí, de regreso, después de vivir aquella vida de Hollywood, tan encantadora!

—¿Algo retrospectivo?

—Yo era una muchachita de Bilbao y me encantaba el teatro. Mi familia era ajena en absoluto a mi afición. Vine a Madrid una vez para ver a una hermana que aquí tenía y... me presenté a Doña María Guerrero, con una audacia que hoy mismo me admira... Total, que Doña María me dijo inmediatamente, después de contemplarme, que formase parte de su Compañía... ¡Y me fuí con la compañía a América, a Buenos Aires, acompañada de mi hermana mayor y después de vencer la resistencia de mi familia... ¡Tenía yo entonces quince años!

—¿Y se enamoró usted y...?

—Sí; apenas entré en la Compañía, Carlos y yo nos gustamos y... como "lo que tiene que ser, es..." pues ¡fué!... Nos casamos; nació nuestra nena y... ¡a vivir, a trabajar, a luchar, a soñar!...

—¿Cómo fué lo del cine?

—Carlos y yo, un buen día, nos decidimos a ir a París, y allí, en los estudios que en Joinville tiene la Paramount, nos presentamos. Hicimos una película y... después, otra... Debimos gustar desde el momento en que, inmediatamente, se nos ofreció un magnífico contrato para Hollywood. Y allá fuimos.

—He leído que algún artista español ha declarado a los periodistas, a su regreso de Hollywood, que allá no se puede vivir bien.

—No haga usted caso. Aquello es encantador. Lo que pasa es que algunos compañeros han hecho una vida... ¿cómo le diría yo?... ¡extraña!

—¿Extraña?

—Sí. Muchos compañeros han creído que Hollywood es aún "la tierra californiana del oro" sobre todas las cosas. Y llevaron allí una vida de privaciones que no valía la pena llevar porque los sueldos nuestros o mejor dicho la compensación que recibíamos por nuestras películas ya que se nos pagaba "por película", era suficiente para vivir allí bien y traer aún a España bastante dinero. Algunos compañeros, y conste que no quiero aludir a ninguno sino a quienes declaran a conciencia lo que ellos saben que no es cierto... dicen esas cosas para evitar, sin duda, que "los de aquí, los que no fueron allá les recuerden "la crisis teatral actual de España" y les obliguen a ser **más generosos de lo que desearían.**

—¿Entonces?

—Nosotros vivimos en Hollywood magníficamente. Teníamos un **bungalow** encantador y un auto monísimo y hacíamos una vida adecuada a nuestros gustos. Gastamos lo que necesitamos gastar y...

—Y... han traído ustedes dinero, ¿verdad?

Carmen Larrabeiti y Carlitos Díaz de Mendoza se miran y sonríen. Ella exclama sencillamente:

—Sí, gracias a Dios.

—¿Cuántas películas hizo usted en Hollywood?

—Allí, tres.

—¿En cuánto tiempo?

—Estuvimos allí mucho tiempo sin trabajar porque debíamos esperar a que la organización del trabajo permitiese la filmación de las películas. La casa que nos había contratado deseaba vivamente que esperásemos todavía y si hubiésemos querido, allí estaríamos filmando películas; pero sentimos la nostalgia de nuestra España y el deseo de hacer lo que ahora vamos a hacer.

—¿Es decir?

—Una compañía propia... ¡el ensueño de toda nuestra vida!

—¿A qué cree usted que se debe el fracaso de la película sonora española producida en Hollywood?

—A varias causas y concausas.

—Por ejemplo.

—Ante todo a la elección ciega de elementos artísticos. Las primeras películas sonoras, en español, han sido producidas con elementos heterogéneos que mezclaron la armonía que en toda producción artística debe dominar. El público sabe mucho. Los públicos españoles, y al decir españoles me refiero a todos los públicos de habla española, tienen un gusto artístico depurado y son muy aficionados al cine; han visto muchas películas representadas por los "ases" de la pantalla y dirigidas por los "ases" técnicos y comprenden muy bien la diferencia que hay entre un buen artista y un mal aficionado.

—¿Qué más?

—Las casas productoras no se han preocupado nunca, en serio, de la producción española, que tanta importancia tiene. Las películas españolas se hacen siempre sin criterios comerciales fijos.

—¿Qué quiere usted decir con eso?

—Que solamente las películas habladas en español son las "cenicientas" de la producción cinematográfica.

—¿. . . . . ?

—Mire usted. Una película en inglés; una película de producción norteamericana propiamente dicha, tarda en "rodarse", por término medio, un mínimum de dos meses; y le digo un mínimum porque desde ese espacio de tiempo va la película algunas veces hasta un año y más. ¿Sabe usted cuánto tarda en filmarse, en Hollywood, una película en español? Pues diez días.

—¿. . . . . ?

—El máximum, doce. Y así no se puede trabajar. Se hacen las películas con una velocidad increíble; se trabaja a marchas forzadas, sin consideración a las escenas que requieren estudio y serenidad; en cambio, otras producciones tardan todo el tiempo que deben tardar. Ese, creo yo, que es el gran defecto de la producción cinematográfica española.

La hija de Carmen Larrabeiti, «su mejor obra».

Carmen Larrabeiti ,poniéndose de pie me preguntó:

—¿Vamos a dar un paseo al Retiro?

—¿Está el coche?—preguntó Carlos.

—Sí—replicó Carmen—porque lo encargué a tiempo.

Yo, comprendiendo lo que aquella derivación de mis preguntas significaba, me resigné al paseo, convencido de que lo que había preguntado era cierto. ¡Claro que era cierto! Ya me lo habían dicho varios artistas recién llegados de Hollywood.

Y salimos.

Apenas el automóvil de la "estrella" enfiló el Paseo de Recoletos, exclamé:

—¿Qué le parece, Carmen, si fuéramos hasta el cementerio para llevar flores a la tumba de Doña María Guerrero?

—Muy bien.

Se dió la orden al "chauffeur" y el automóvil subió la calle de Alcalá.

En una plaza, en cuyo centro se alza un obelisco, se detuvo el automóvil para que Carmen comprase las flores. Junto al auto esperaba a alguien un autobús con muchachas que uniformadas pertenecían sin duda a un Colegio, a un internado de señoritas. Varias mujercitas de esa edad dichosa que encierra las esperanzas de la vida, entre los quince y los veinte años, procuraban esquivar la mirada vigilante de una monja que las dirigía y a hurtadillas miraban con satisfacción mal contenida a Carmen Larrabeiti, magnífica en su belleza franca de mujer de cine que seguramente las colegialas habían visto en alguna película o en fotografías. Vi aquellos rostros, radiantes al contemplar la mujer que el público admiraba. Llegó otra monja con una señorita y el autobús partió. Todas las miradas dirigidas al automóvil de Carmen, dejaban entre nosotros, la sensación de un mundo de anhelos contenidos y una natural admiración que la juventud encadenada de aquellas criaturas, sujetas por su uniforme irradiaban ante la serena claridad de una belleza típica, como la de Carmen Larrabeiti.

Entró el automóvil en el cementerio. Fuimos a pie, entre los senderos de tumbas, hasta la piedra sencilla que, sin grandes frases, marca el retiro definitivo de aquellos grandes artistas que fueron Maria Guerrero y Fernando Díaz de Mendoza quienes, en su tumba, se despojaron de sus títulos nobiliarios para exclamar ante el mundo:

MARIA GUERRERO
ACTRIZ

FERNANDO DIAZ DE MENDOZA
ACTOR

Y allí "la otra actriz", Carmen Larrabeiti, depositó, con piedad infinita, las flores que llevaba.

Sobre la tumba de los grandes artistas españoles, manos desconocidas, almas piadosas, anónimas, habían ya dejado, naturalmente, varias flores que tenían la acción de un solo día.

Después de murmurar una oración nos fuimos del cementerio. El automóvil nos llevó al Retiro. Carmen me fué contando:

—Ahora parece que se inicia en Hollywood un renacimiento de la película sonora en español; se había paralizado la producción en vista del fracaso total sufrido. Parece ser que se va a la sincronización y si no resultase tendrán que decidirse las grandes casas productoras a implantar en los países que les interese, establecimientos de producción, con técnicos norteamericanos y todo el personal del país en el que se produzca.

—¿Cómo trabajaba usted en Hollywood?—pregunté a Carmen.

—Como yo no sé el inglés, el Director de escena se hacía traducir las instrucciones; pero yo no le entendía bien. Luego, cuando pasó algún tiempo, ya le entendía más bien por sus gestos que por sus palabras.

—¿Por qué no traducía las instrucciones del Director, su marido, que sabe inglés?

—Eso dije yo; pero los directores no querían. Dijeron siempre que cuando yo representase una escena, mi marido no debía estar presente. Creían ellos que la presencia de mi marido me cohibiría para representar, por ejemplo, una escena de amor. Figúrese usted ¡con lo acostumbrado que estamos a trabajar juntos desde hace tantos años!

—¿Volverá usted a Hollywood?—pregunté a Carmen.

—¡Quien sabe!—me contestó—. Yo sí quisiera; pero antes deseo ver si en España se realizan nuestros propósitos. Queremos formar una compañía teatral y trabajar con criterios modernos, dando al público lo que el público desea "ante todo"... ¿No le parece?... ¡Después!...

El Retiro. El estanque. El lago. El Angel caído. Una mañana otoñal de Madrid. Hojas caídas. Frío amortiguado por un sol pálido que lucha para templar el ambiente.

¡Madrid!.. ¡Hollywood!.. ¡El Cinematógrafo!.. ¡Los españoles fuera de España! ¡La lucha!.. ¡Martínez Sierra!.. ¡La lucha!.. ¡Qué lástima!..

En su casita de Madrid, la actriz de la pantalla, Carmen Larrabeiti, cuenta a nuestro colaborador, don Adelardo Fernández Arias, sus impresiones sobre Hollywood.

¿Qué Dirá Europa de los Atletas Americanos Después de los Juegos Olímpicos de Este año en los Angeles?

Los adictos a los deportes en todas partes del mundo que están en condiciones de hacerlo, ¡felices ellos! pronto harán una peregrinación a Los Angeles, donde dos mil hombres y mujeres representando 38 naciones, se reunirán para competir en los Juegos Olímpicos.

En contradición con los juegos antiguos, las Olimpiadas modernas no están confinadas a una nación, sino a todas las que quieran participar. Esto ha ocasionado una competencia internacional que en los últimos años ha tomado forma en Europa con este lema: "Vencer a América".

Hasta la última Olimpíada que se efectuó en Amsterdam, Holanda, en 1928, había sido algo difícil vencer a América. Aquel evento internacional vino a demostrar que los deportistas americanos no eran invencibles. Atletas de otras nacionalidades igualaron y en muchos casos superaron las proezas de los delegados del Tío Sam.

Es cierto que los Estados Unidos capturaron el mayor número de puntos. Pero un estudio individual de los triunfadores en diversas competencias, demuestra que los atletas de otras naciones quedaron en los mejores puestos. Naturalmente, esto dió a Europa suficiente base para hablar de la juventud norteamericana.

Los críticos de Europa empezaron por decir que la superioridad norteamericana en asuntos deportivos estaba por desaparecer. Este hecho no solamente había sido puesto de manifiesto en los Juegos Olímpicos, sino también en otras justas internacionales, especialmente en tennis. Europa desafió también la eficacia del sistema de los yankees para los amateurs. Los deportistas europeos dijeron que los de Estados Unidos eran muy extremosos en su entrenamiento, que consideran un encuentro deportivo como si fueran "batallas" y que su Dios supremo son las victorias ateléticas.

Tal actitud se explica perfectamente a todo el que esté familiarizado con los deportes internacionales. Por ejemplo, en la Olimpiada de 1928, quedaron asombrados al ver que los miembros del team de Norteamérica eran tratados casi como prisioneros, su modo de vivir era absolutamente rígido, sin ningún lujo supérfluo.

Joe Puerta

Los norteamericanos no quedaron menos asombrados por su parte al observar que los atletas europeos tomaban vino o cerveza en sus comidas, fumaban a voluntad y asistían a bailes o al teatro si así lo deseaban.

Cuando se reveló en el certamen de Amsterdam que los atletas de otras nacionalidades podían vencer a los norteamericanos, hubo no poco regocijo en los países europeos. Este año sin embargo, todo tiende a indicar que los atletas europeos y sudamericanos no repararán en adoptar los métodos norteamericanos de entrenamiento a fin de hacer en la arena un papel tan airoso como sea posible.

Además de Finlandia, Alemania es una seria amenaza para los mejores prospectos de los Estados Unidos, sobre todo en los eventos de pista. Puede decirse que esta competencia, que se cree tan equilibrada es la que da sabor a los próximos Juegos Olímpicos.

Un pequeño detalle bastará para ilustrar el interés de los teutones en la próxima Olimpiada: El ex-Kaiser Guillermo, persuadió a un amigo suyo en América, Gustavo Oberlander, a que donara lo necesario para la construcción en Alemania de un pequeño estadio igual al famoso Olimpia de la antigüiedad. Este estadio sería destinado exclusivamente a la preparación de los atletas que participarían en la Olimpiada.

El gran estadio de Olimpia tenía 234 yardas de largo y 35 de ancho. La pista para carreras a pie, media exactamente 210 yardas, es decir, 192.27 metros.

Cuando se celebró la XVIII Olimpiada, el "pentalón" constituía la atracción especial; se componía de cinco eventos, carreras, lanzamiento de la jabalina, lanzamiento del disco y luchas. Para que un competidor fuera declarado vencedor en uno de estos encuentros necesitaba vencer cuando menos en tres pruebas. Otras variaciones deportivas fueron introducidas más tarde en estos encuentros, tales como carreras de caballos, carreras con armadura, escudo y casco, etc., etc.

El cultivo y el desarrollo del atletismo creó entre los griegos una noción profunda del honor. Nadie que hubiera cometido un sacrilegio o hubiera roto sus promesas en alguna forma era admitido en las pruebas deportivas. Cada competidor tenía que demostrar a satisfacción de los organizadores de los juegos, que cuando menos se había entrenado por espacio de diez meses. Y después, tenía que sujetarse a una preparación especial que duraba treinta días.

Lo que más sorprendió a los críticos europeos fué ver que el equipo norteamericano de la Olimpiada anterior estaba a cargo de expertos entrenadores, con una larga práctica a su crédito. Estos se encargaban de recetar tal o cual baño, la dieta apropiada, masajes, etc.

A ningún atleta se permitía comer carne y beber leche en la misma comida. El uso del vino, aunque restringido, no fué prohibido.

Este último detalle es muy importante ya que varios países, Francia, especialmente, han solicitado autorización de los Estados Unidos para que los atletas introduzcan a la tierra del Tío Sam sus propios vinos, cuando vayan a Los Angeles (1). Algunos funcionarios norteamericanos han declarado, que esto, aparte de infringir la Ley Volstead, sería perjudicial a los atletas galos, pero los entrenadores franceses insisten en que sus atletas siempre han incluído vino en su dieta de entrenamiento y que privarlos de tal elemento afectaría sus condiciones físicas. Si esto parece asombroso véase lo que hacían los griegos:

Ralph Metcalfe

Tomaban vino en abundancia y comían poco. Después de haber arreglado todos los detalles para el encuentro y de haber terminado su entrenamiento, todos los presuntos competidores tomaban participación en un festival. La Olimpiada en sí se inauguraba con un sacrificio a Zeus. Todos los atletas que iban a tomar parte en el certamen desfilaban en línea desplegada sobre la arena del estadio y prestaban solemne juramento de hacer todos los esfuerzos posibles por obtener el triunfo. La recompensa al venceder era una corona de laurel.

Los vencedores se agrupaban sobre un templete forrado de láminas de cobre y ahí recibían sobre sus cabezas sendas coronas de laurel hechas con ramas de los árboles que crecían en el bosque sagrado de Altis, detrás del templo del mismo nombre. Además, se colocaba una palma en cada mano del vencedor, todo esto en medio del entusiasmo de los espectadores que acudían de todos los rincones de Grecia.

Entonces seguía una procesión monstruosa y varios sacrificios a distintos Dioses. Un banquete público ofrecido por los jueces de las pruebas, a los vencedores, cerraba los festejos con broche de oro. En este ágape los poetas cantaban sus odas triunfales en honor de los atletas que más se habían distinguido. Otros honores de no menor importancia les eran conferidos en las poblaciones de su origen.

Jack Burnett

Los escultores erigían estatuas a los más renombrados atletas. Muchos de estos monumentos han sido encontrados por expediciones arqueológicas. Varias escenas de justas atléticas se inmortalizaron en vásos y bajo-relieves. Como en aquellos tiempos no había periódicos, parece que esta era la mejor forma de levantar acta de los más interesantes eventos.

A pesar de la importancia que se daba al honor y a la honradez personal, hubo más de un caso de engaño y cohecho en una de esas pruebas atléticas. En una ocasión Eupolus, el Tesaliano, cohechó a los jueces Prytanis, Agenor y Phornias para que le confirieran la corona de laurel en un encuentro de lucha. Un caso similar sucedió cuando Callipus, el Ateniense, cohechó a sus antagonistas para que le dejaran ganar el pentalón. En ambos casos los malos deportistas fueron severamente castigados.

Los deportistas aficionados, los amateurs, sufren cuando entran en el profesionalismo. Cuando los romanos, en el apogeo de su gloria, introdujeron el profesionalismo en los Juegos Olímpicos, el sport y el interés del público se deterioraron considerablemente. Los encuentros atléticos, a menudo, terminaban en zafarranchos. En algunos casos se llegó hasta destruir los edificios en que se efectuaban las pruebas. La repetición de estos incidentes dió al traste con las Olimpiadas.

El resurgimieno de esos juegos se efectuó en 1896, después de dos años de esfuerzos por parte del Barón Pierre de Coubertin, de Francia. Reuniendo a varios deportistas entusiastas de varias naciones, los persuadió a que lo ayudaran a revivir los Juegos Olímpicos. Desde esa fecha han sido jugados en París, San Luis, Estados Unidos, Londres, Estocolmo, Amberes, Amsterdam y Atenas.

Se espera que las pruebas de este año revistan especial interés, ya que esta será una batalla de verdaderas estrellas en el campo deportivo. En vista de las malas condiciones económicas, las naciones contendientes solamente enviarán competidores que, en efecto, puedan alcanzar honores Olímpicos y establecer nuevos records. Ateletas capaces de acumular puntos y más puntos en favor de la nación que representan. Las autoridades encargadas de seleccionar lo sequipos están escogiendo solamente posibles campeones.

Unas de las más grandes Delegaciones atléticas que visitarán los Estados Unidos será la del Japón. El Mikado parece que está ansioso de apoderarse de Campeonatos en todas las ramas deportivas. En casi todos los eventos hay registrados competidores japoneses y el total de puntos que ganen bien podían llevar a la meta el pabellón de Sol Naciente.

Una ventaja milita del lado del equipo olímpico norteamericano, la de estar en su propio terreno, "at home", como dicen ellos. Por otra parte, el sistema americano de entrenamiento ha sido perfeccionado hasta su grado máximo. Finalmente,

Frank Nordell

los expertos de varias naciones convienen en que el equipo femenino de los yankees es superior al de las otras naciones. A propósito, en una sesión de la Federación Internacional de Aficionados Atléticos se propuso prohibir que las mujeres tomaran parte en los Juegos Olímpicos, pero esta moción fracasó.

Las naciones que tomen parte en los próximos Juegos Olímpicos solamente podrán decir dos cosas del equipo norteamericano: que el "sistema y la juventud norteamericana se están deteriorando, o que es superior al de los otros contendientes.

Una escena de la película, filmada en Hollywood por Carmen Larrabeiti, titulada «La Ley del Harem», con José Mojica.

(1).—Recientemente publicó DIARIO DE LA MARINA un cablegrama de la Prensa Asociada en el que se hacía constar que no se les permitiría entrar con ninguna clase de bebida en Los Angeles. De manera que suponemos que los franceses no tomarán vino.

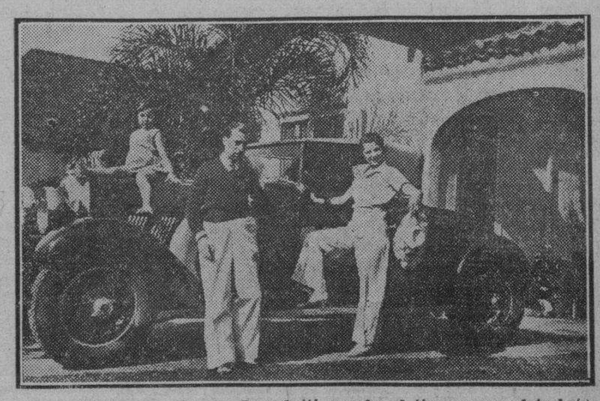

Allá, en Hollywood, Carmen Larrabeiti, pasaba el tiempo, que el trabajo de las películas la dejaba libre, entregada al sport y a saborear la belleza de la vida.

M.E.C.D. 2016

EL CASO DE CHINA

En la Solución Pacífica de sus Diferencias con el Japón, China no Cree que Pueda Equivocarse al Poner su fe en una Convención Cuya Creación Costó a la Humanidad 10.000.000 de Muertos y 30.000.000 de Heridos y que Está Hoy Respaldada por 55 Naciones

En este artículo presentamos hoy a nuestros lectores la versión auténtica, facilitada por la Legación de China en la Habana, de las razones presentadas por la Delegación de la República de China ante la Liga de las Naciones en Ginebra en relación con el conflicto Chino-Japonés. En esta exposición, que por las limitaciones del espacio presentamos, desde luego, en forma sintética, China pone claramente de manifiesto ante la Liga y ante el Mundo Civilizado, su situación y su actitud.

Desde el primer momento China se colocó en el terreno de la legalidad, recurriendo ante el Consejo de la Liga. Cumplía así su obligación internacional, porque "los Miembros de la Liga—dice el Artículo 12 de la Convención—se comprometen a someter sus disputas al arbitraje, a la solución judicial, o a la investigación del Consejo, sin recurrir nunca a la guerra".

El Japón es también Miembro de la Liga, y estaba igualmente obligado por los preceptos de su Convención. El Artículo 10 dice:

> "Los Miembros de la Liga se comprometen a respetar y preservar contra la agresión externa la integridad territorial y la actual independencia política de todos los Miembros. En caso de que se produzca tal agresión.... el Consejo resolverá en cuanto a los medios por los cuales se hará cumplir esta obligación".

Además, otro Tratado del cual son signatarios China y el Japón, el Pacto de París, dice que:

> "Las Altas Partes Contratantes convienen en que la solución de disputas o conflictos de cualquier índole u orígen que se susciten entre ellas, será siempre buscado por medios pacíficos".

Los puntos, que se detallarán posteriormente, adelantados por el Japón como justificativos de sus procedimientos, son todos absolutamente todos—susceptibles de solución por medios pacíficos. El Consejo de la Liga así lo ha reconocido. Y ha reconocido, además, que lejos de valerse de las facilidades que le brindan los organismos internacionales para la preservación de la paz, el Japón (1) ha cometido una agresión armada sobre el territorio chino, y (2) ha perseverado en su avance implacable por dicho territorio apesar de las repetidas amonestaciones de la Liga.

La actitud de China durante las deliberaciones de la Liga en este conflicto ha sido diáfana y sencilla. China pide simplemente (1) que las fuerzas japonesas evacuen su territorio; (2) que no se la obligue a negociar directamente con el Japón bajo la presión amenazadora que representan las fuerzas japonesas mientras permanezcan en su territorio, y (3) que la solución definitiva en cualquier caso habrá de respetar los derechos de terceros en cuanto a sus tratados con China.

ANTECEDENTES HISTORICOS

Conviene reseñar brevemente algunos antecedentes históricos para comprender mejor la índole de las alegaciones del Japón. La misma índole de los asuntos de Manchuria hace imperativo el ajuste por procedimientos pacíficos. La cuestión primordial a juzgar es si las razones que alega el Japón, o cualquiera otra índole de razones pueden adelantarse en un mundo civilizado como justificantes de una agresión armada de un pueblo a otro con menosprecio de los organismos existentes para preservar la paz.

Las Tres Provincias Orientales de la República de China son conocidas popularmente con el nombre colectivo de Manchuria. Este nombre aplicado a esa rica y fértil región ha dado origen en algunos casos a la vaga impresión de que se trata de un territorio separado de China. La realidad es que la llamada Manchuria es parte integrante del territorio nacional. La raza Manchú de que toma su nombre la Manchuria, es simplemente una de las cinco razas de que se compone el pueblo chino. La distinción entre Manchuria y China no ha existido desde tiempo inmemorial. Así está reconocido en todos los tratados internacionales que garantizan la soberanía, la independencia, y la integridad territorial y administrativa de China. El propio estadista japonés, Barón Shidehara, al dirigirse a la Dieta Japonesa en su carácter de Ministro de Relaciones Exteriores en Enero de 1926, empleó los siguientes términos: "La tranquilidad de las Tres Provincias Orientales es altamente deseable no solo para su población nativa sino también para los residentes japoneses. China es responsable del mantenimiento de esa tranquilidad, y el que el Japón se la arrogare seria contradictorio a los conceptos de los Tratados de Washington y las repetidas declaraciones del Gobierno Japonés. Tal procedimiento sería incompatible con nuestro honor nacional".

El advenimiento del Japón en los asuntos continentales de Asia es de fecha comparativamente reciente. La escena de su primer paso fué la Corea, cuya independencia exigió a China en 1895. Corea es hoy parte del Imperio Japonés.

A raíz de la Guerra Ruso-Japonesa, cuyas batallas se libraron enteramente en territorio chino, y que terminó con el Tratado de Paz de Portsmouth en 1905, tanto el Japón como Rusia se comprometieron a abandonar el territorio chino. El Japón, sin embargo, retenía ciertas concesiones ferroviarias, principalmente en el llamado Ferrocarril del Sur de Manchuria. Esta cuestión de los ferrocarriles, en relación también con ciertos puertos terminales—todo dentro del territorio chino de Manchuria— ha sido motivo de interminables controversias debido al empeño del Japón en tergiversar los términos bajo los cuales los disfruta. El asunto es técnicamente complicado, pero inmensamente más susceptible de solución por medios pacíficos que por procedimientos violentos.

LA AGRESION.—Acontecimientos a partir de Septiembre 18, 1931.

A las 10 de la noche de Septiembre 18 de 1931 tropas regulares japonesas atacaron la ciudad de Mukden, quemaron arsenales, desarmaron soldados chinos y ocuparon la ciudad, extendiéndose metódicamente por la región. A las 48 horas ocupaban ya una zona tan extensa como las Islas Británicas. Ha sido demostrado que existió la premeditación.

El pretexto que han presentado como causa inmediata del ataque es que alguien había arrancado un rail del ferrocarril. Aun siendo verdad tal imputación es de juzgarse si eso podría justificar la agresión y ocupación violenta de las 200.000 millas cuadradas de territorio que dominan hoy en China. Pero conviene hacer constar que el Gobierno Chino ha negado absolutamente que haya ocurrido en realidad el incidente del rail.

China recurrió inmediatamente a la Liga de las Naciones, invocando sus derechos bajo la Convención. El resultado de las deliberaciones del Consejo de la Liga está incorporado en su Acuerdo de Septiembre 30, que dice en parte:

El Consejo:

2. Toma nota de la declaración del Japón en el sentido de que no abriga designios territoriales en Manchuria.

3. Toma nota de la declaración del Delegado del Gobierno japonés de que procederá inmediatamente a retirar sus tropas, habiendo comenzado ya dicha retirada...

4. Toma nota de la declaración del Delegado de China en el sentido de que su Gobierno se hace responsable de la seguridad de las vidas y propiedades de los nacionales japoneses a medida que sean retiradas las tropas japonesas y se restablezca la autoridad local y fuerzas de policía de la administración china.

El Consejo quedó convocado para Octubre 14.

En el interín procedía el Japón, no a la retirada de sus tropas como había prometido al Consejo, sino al bombardeo de Chinchow. La propaganda subversiva que desató sobre esta ciudad empezaba a poner de manifiesto que uno de sus principales objetivos era el derrocamiento del sistema gubernativo chino en toda la región.

En la sesión de Octubre, el Consejo en su acuerdo del día 22:

Recuerda al Japón sus promesas de Septiembre de retirar sus tropas del territorio ocupado.

El doctor W. W. Yen delegado chino a la Liga de las Naciones, a cuyo organismo pidió reiteradamente el establecimiento de la paz y la justicia en el Extremo Oriente.

Ante la cuestión bélica planteada por Japón, China procuró, desde el primer momento, colocarse en el terreno de la legalidad, recurriendo ante el Consejo de la Liga.

Naotake Sato, delegado japonés a la Asamblea de Ginebra, quien en más de una ocasión significó que su país no tiene ambiciones territoriales en China.

Recomienda a China que tome las medidas necesarias para la seguridad de los nacionales japoneses residentes.

Recomienda que ambas partes se pongan de acuerdo para la solución del incidentes, así como de las cuestiones pendientes respecto a Manchuria.

Recomienda la creación de una comisión permanente de conciliación.

El Delegado de China acepta el Acuerdo del Consejo. Hace constar la disposición de China a tratar con el Japón sobre cualquier extremo en disputa. Pone, sin embargo, como condición la previa retirada de las tropas japonesas del territorio chino, toda vez que de lo contrario las negociaciones serían seriamente influenciadas por tal amenazada armada.

En su turno, el Delegado del Japón hace constar con toda seriedad que la proximidad de las fuerzas chinas a los ejércitos invasores japoneses constituye una amenaza para estos, dificultando la evacuación para fecha determinada. Declara nuevamente que el Japón no pretende nuevas concesiones ni privilegios de China por la fuerza. Insiste en que las "cuestiones fundamentales" de Manchuria deben ser solucionadas antes de la evacuación japonesa.

Los Miembros del Consejo fueron en este punto de opinión unánime que las "cuestiones fundamentales" debían ser sometidas a la Liga eventualmente para su solución por arbitraje—por medios pacíficos—de acuerdo con los Tratados.

Por el momento, el Japón estaba, indiscutiblemente, violando el precepto de la Convención por el cual los Miembros deben "respetar la integridad territorial de los demás miembros y abstenerse de ejecutar actos que puedan lesionar la independencia política de otros Miembros".

Las fuerzas del Japón, por consiguiente, debían evacuar el territorio chino inmediatamente.

Mientras procedían estas discusiones del Consejo las tropas japonesas en Manchuria, lejos de retirarse, extendían su ilegal ocupación. Desplazaban a las autoridades locales chinas; establecían nuevas autoridades figuradas, bajo supervisión japonesa; intervenían bancos y empresas comerciales; se apropiaban de los impuestos; explotaban las minas; alteraban o falsificaban las inscripciones en los registros locales de la propiedad, haciendo aparecer a súbditos japoneses como dueños legítimos de la tierra.

El comienzo de las sesiones de Noviembre-Diciembre del Consejo coincidió con la toma de Tsitsihar por los japoneses. Esta ciudad la tomaban a pesar de las promesas y seguridades que habían dado solemnemente a Washington, a Londres y a París.

En el Acuerdo de Diciembre 10, el Consejo:

Exhorta nuevamente al Japón a que retire sus tropas.

Previene a ambas partes que se abstengan de ejecutar acto alguno que tienda a agravar la situación.

Acuerda nombrar una Comisión Investigadora que se dirigirá a China a estudiar los factores del conflicto.

El representante del Japón aceptaba el acuerdo, con la reserva de que las tropas imperiales procederían de acuerdo con las necesidades militares creadas por la presencia de bandidos en la región.

Señala el Delegado de China, en contestación, el hecho de que la situación anormal de más o menos desorden era creada precisamente por la presencia de las tropas invasoras, y desaparecería con la retirada de estas.

En el curso de las discusiones los Miembros del Consejo reiteraron los principios de que ninguna nación tiene derecho a invadir militarmente el territorio de otra con el objeto de solucionar las disputas de cualquier índole que puedan existir entre ellas. Que dado el caso de tal invasión, de ningún modo tiene la nación invasora el derecho de exigir la negociación directa con la nación invadida bajo la amenaza de las fuerzas de ocupación. Esos principios son doblemente aplicables cuando se trata de dos Miembros de la Liga.

Al terminar las sesiones de Diciembre, cuando la Cancillería Japonesa aseguraba solemnemente a los Gobiernos de Estados Unidos, Gran Bretaña y Francia, que la ciudad de Chinchow no sería ocupada—los ejércitos japoneses tomaban la ciudad de Chinchow.

Poco después, cuando el Consejo se encontraba en medio de sus sesiones de Enero; en vísperas de la Conferencia del Desarme—las tropas japonesas, apoyadas por su escuadra, atacaban bajo circunstancias de horror y de barbarie, a la ciudad china de Shanghai.

Ante la Liga, el Delegado japonés presentaba nuevamente su serie de argumentos, comprendiendo ahora a Shanghai con Manchuria: la defensa propia; el cumplimiento de tratados; el boycott del pueblo chino contra los artículos japoneses; el desorden reinante en China; que China no era un Estado bien organizado. Ahora introducía también una nueva frase: "Manchuria para los manchús".

El Delegado chino replica en los términos siguientes: Que durante el período transitorio y formativo de un pueblo de 450.000.000 almas que acaba de adoptar el régimen republicano no es de esperarse la inmediata perfección en su funcionamiento. Si de Estados bien organizados se trata—dice el Delegado chino—¿puede calificarse así al Japón cuyos diplomáticos prometen y aseguran una cosa mientras sus ejércitos realizan todo lo contrario? Si China—continúa—es un Estado tan mal organizado—caótico y anárquico—¿por qué insiste el Japón en la negociación directa con semejante Estado, negándose absolutamente a atenerse a las garantías que le ofrecen los preceptos legales de la Liga? En cuanto a los actos de defensa propia de sus ejércitos debido a la proximidad de las tropas chinas ¿no es claro, hasta la evidencia, aun para la más simple mentalidad, que un ejército invasor en territorio extranjero tiene necesariamente que estar rodeado en todo momento de la población civil y militar de la nación invadida? La teoría de "Manchuria para los manchús"—continúa—es absurda. La Manchuria es China. Desde hace mil años desapareció la distinción. La Manchú es en la actualidad simplemente una de las cinco razas componente del pueblo chino. Con una frase análoga: "Corea para los coreanos"—había comenzado la actuación del Japón en Corea. Hoy Corea es parte del Imperio Japonés.

LAS RAZONES QUE ALEGA EL JAPON EN JUSTIFICACION A SUS PROCEDIMIENTOS.

Ante la evidencia de los hechos aquí relatados, que son tomados de las actas oficiales del Consejo de la Liga, el Japón adopta una actitud evasiva que equivale a la confesión. Siendo Miembro de la Liga de las Naciones y estando por consiguiente obligado por los preceptos de su Convención, el Japón es además signatario del Pacto de París y del Tratado de las Nueve Potencias. Por ninguno de esos instrumentos está autorizado para invadir por la fuerza el territorio de otra nación. Todos condenan enfáticamente tales procedimientos. Pero suponiendo que se pudiese prestar oído a los argumentos japoneses de justificación, veamos cuáles son estos:

a. Pretexto inicial; lo del raíl. China niega el incidente, pero aun aceptando su veracidad, es demasiado trivial para justificar la invasión a sangre y fuego de 200.000 millas cuadradas de territorio.

b. La defensa propia. Es demasiado absurdo para merecer comentario el que un extraño en casa ajena alegue la defensa propia para proseguir en sus depredaciones.

c. La seguridad de sus nacionales en China. En el desorden puede correr peligro esa seguridad, pero ese desorden ha sido creado precisamente por los japoneses al desmoralizar todo el organismo de autoridad administrativa del Gobierno chino.

d. La necesidad de reprimir el bandolerismo. Es un hecho que los hampones existen hasta en las ciudades más populosas y civilizadas del mundo. En las regiones poco pobladas de las fronteras de China existían bandoleros antes de la invasión japonesa, en número total de unos dos mil divididos en grupos, a quienes tenían localizados las autoridades chinas. Con la desmoralización de estas por los japoneses, puede que las condiciones del bandolerismo sean ahora peores. Este no es más que otro mal a agregar a la lista de los desastres de la invasión. Además, el Gobierno de China puede asegurar que agentes japoneses aun en tiempos de paz se han ocupado en fomentar el bandolerismo en distintas regiones de China, precisamente para crear este pretexto.

e. Los japoneses alegan que ellos representan el derecho y el orden en Manchuria. Es evidente que su ocupación continuada, basada como está en la usurpación y la injusticia, no puede sino provocar indefinidamente el antagonismo y el desorden.

f. Alega el Japón que procede en defensa de sus derechos bajo los tratados. Pero, precisamente, con sus procedimientos empieza por repudiar todos los tratados.

g. Arguye además que el boycott de que ha hecho objeto el pueblo chino a todos los productos japoneses, requiere procedimientos violentos. Pero ese remedio habrá de resultar lógicamente contraproducente. ¿Es posible conquistar la buena voluntad de un cliente asesinando a su hermano y a su hijo?

CONCLUSION.

China se presenta ante la Liga—dice el Delegado Chino—en demanda de la justicia en el orden internacional. Su caso es clásico por lo sencillo. Se coloca sin reservas en manos de la Liga. Está lista a acatar el programa que se formule para la solución pacífica de sus diferencias con el Japón. China no cree que pueda equivocarse al poner su fe en una Convención cuya creación costó a la humanidad 10.000.000 de muertos y 30.000.000 de heridos, y que está hoy respaldada por 55 naciones.

En resumen el caso de China está representado por los siguientes hechos:

1. En la noche de Septiembre 18 de 1931 el Japón inició, inopinadamente, un violento ataque armado contra el territorio chino.

2. A pesar de los esfuerzos de la Liga de las Naciones por conjurarlo, este ataque se ha desarrollado, continuadamente, hasta convertirse en una formidable invasión, no solamente de Manchuria sino de otras partes de China.

3. El Japón ha desobedecido deliberadamente los acuerdos de la Liga.

4. Los esfuerzos de los Estados Unidos actuando independientemente en colaboración con Miembros de la Liga han resultado también infructuosos, no habiendo podido conjurar la agresión en Manchuria, ni en Shanghai y otros lugares, ni evitar el bombardeo de Nanking, la capital de China.

5. La violación por el Japón de la Convención de la Liga, del Pacto de París, y del Tratado de las Nueve Potencias, ha sido demostrado de manera indiscutible.

6. China hace constar su opinión de que los hechos fundamentales de la situación expuesta requieren el ejercicio de los plenos poderes de la Liga bajo la Convención a fin de obtener el cese inmediato de la acción hostil y agresiva del Japón, la pronta evacuación del territorio de China por las fuerzas japonesas y la solución de toda la controversia entre China y el Japón por medios pacíficos.

Las Montañas Nevadas de California

por Hortensia Elizondo

He de confirmar una vez más mi gran admiración hacia California y proclamar a Los Angeles como una de las ciudades verdaderamente privilegiadas del mundo. Y... entre paréntesis y muy confidencialmente, casi casi me siento con ganas de comercializar este panegírico californiano. Con todo lo bueno que llevo escrito de California y particularmente de Los Angeles donde resido, ya habría para solucionar la parte que me ha tocado en la depresión...

Los Angeles es un centro ideal en que se satisface a todos los gustos: mar, ríos, montañas, desiertos, todo al alcance de la mano, en una ciudad que tiene a un mismo tiempo la magnitud, el movimiento y las múltiples diversiones de las grandes metrópolis mundiales y la dulzura y placidez de sus bellísimos suburbios y barrios residenciales llenos de sol y de jardines.

Y si son sus campos, sólo en Suiza he visto al invierno y a la primavera fundirse en una sola estación. Mientras que abajo en la campiña californiana los naranjos se desmoronan de azahar y los duraznos y los almendros cuajan sus ramas de flor, arriba en las cumbres, la nieve tiene su manto blanco de invierno. Y mientras que en la llanura se juega golf con los brazos desnudos al aire y un panamá veraniego para protegerse del sol, en la montaña se juegan carreras de skis, hay batallas de nieve y se tirita a pesar de toda la lana que se lleva puesta.

Me ha parecido un día de estos en que subí a Lake Arrowhead, como si de pronto me encontrase sobre el tapiz mágico viajando de país en país y cambiando de un panorama a otro en el relampaguear de un segundo. Me remonté aquel día súbitamente al Canadá blanco de nieve con sus árboles forrados de hielo y sus lagos congelados y volví a ver las mismas escenas invernales que tanto gocé en Quebec. Pero empecemos desde el principio y volvamos a aquel día.

Un amanecer tenebroso, un cielo incoloro cruzado de densas nubes grisáceas, gruesas gotas que se escurren lentas de los tejados; luego, una lluvia imperceptible y caprichosa que se acaba por momentos y a poco regresa reanimada a gotear en la canal de al lado. El grupo de muchachos y muchachas que vamos a la nieve nos hemos visto unos a otros contrariados. Con lluvia en Los Angeles es peligroso subir la montaña: la empinada carretera al borde mismo del precipicio, al mojarse, se torna resbaladiza para las llantas y el que conduce montaña arriba con pavimento llovido arriesga nada menos que su propia vida. Pero, sobre todo, cuando llueve en Los Angeles nieva en la montaña y se obstruye con frecuencia el camino, lo que puede significar probabilidad de quedar atrapado en la nieve, que se hiele el motor y... que se tenga que pasar una noche a la intemperie y amanecer congelados si nos tocó quedar a medio camino lejos de auxilio alguno.

¡Pero que se trate de detener a un grupo de muchachos y muchachas levantado desde las cinco de la mañana y hacerles desistir de un paseo a la montaña porque llueve una miseria aquí en Los Angeles a ochenta millas del lugar! Nosotros, echando una mirada desafiadora al cielo, hemos cogido el volante cerrando nuestros oídos a la razón. Y allá vamos a cincuenta millas por hora hacia San Bernardino, el pueblecito al pie de la montaña por subir. Los campos de naranjos surgen los primeros todavía repletos de fruto de la pasada cosecha, los almendros empiezan a florecer, la deliciosa florecita rosa pálido que ya gotea sus ramas y hace encantadoras acuarelas de cada paisaje; el pasto está húmedo aunque no llueve acá, sólo hay algunas nubes ligeras que revolotean en torno a las montañas; hasta hay sol, una débil manchita de luz que se asoma por entre la piebla, del lado de la costa frente a las montañas.

Por eso ya tranquilizados, hemos oprimido el acelerador y el velocímetro ya casi alcanza las sesenta. Así empezamos el ascenso comentando entusiastas nuestra "conquista" del clima. Ya vamos dejando abajo a San Bernardino que se tiende en el valle con sus calles rectas y sus casas blancas en su lecho de lindas huertas de naranjos y toronjas. La carretera da vueltas y más vueltas, serpentea la cuesta al borde del abismo, hace curvas pronunciadísimas. Una de éstas no ha cambiado totalmente de dirección y... al volver el volante casi hemos tenido que detener el coche: se ha esfumado el paisaje del otro lado de la curva, un denso vapor blanquizco ronda pesado en torno de árboles y rocas, es como una gran masa de gasas flotantes que va envolviendo poco a poco hasta ahogar en su seno al panorama de ondulantes colinas y huertos de naranjos que hace un momento se extendía allí abajo en el valle. Es la niebla, una niebla gruesa y pesada que ha venido desde arriba a arrollarnos con ella; ya no vemos nada, no se distingue sino una distancia de algunos dos o tres metros frente a las ruedas delanteras; todo ha quedado aprisionado entre nubes, ya no es preciso lo que llevamos a un lado sino un inmenso lecho de bruma que oculta hasta el más leve detalle viviente. No parece sino que vamos flotando en el vacío o que nos hemos echado a volar en el espacio; sólo de vez en cuando los pálidos puntos de luz de algún automóvil que baja, que titubean en la niebla como débiles candilejas, son los que nos vuelven a la realidad. La sensación de peligro es intensa, pero nosotros, muchachos jóvenes todos los del grupo, lo echamos a la risa, una risilla nerviosa que no deja de hacernos aferrar rígidamente de vez en cuando al asiento pero que nos inyecta un deseo cosquilleante de seguir hacia arriba, de conquistar el peligro como cuando se juega con fuego sin quemarse. Se han puesto las cadenas a las ruedas traseras del coche porque el camino ya está mojado, un viento huracanado que azota los cristales, es el que de vez en cuando viene cargado de gruesas gotas de lluvia.

A poco aparece la primera nieve; se descubre salpicando apenas la mole de la montaña; mas luego engruesa y ya la encontramos de lleno en el camino. Un poco más adelante y las gotas de lluvia que trae el viento desde arriba se empiezan a congelar en los cristales del coche; está nevando ya, copos blancos multiformes que remolinea el viento antes de caer; ya rodamos sobre un lecho de algunos dos o tres pies de nieve y los ocho cilindros del motor bufan ya de vez en cuando para abrir huella. La niebla ha quedado atrás porque la nieve irradia en el espacio la brillantez de su blancura inmaculada. Y de pronto ha surgido ante nosotros el bellísimo paisaje de invierno, el Canadá blanco trasplantado a la asoleada California. La naturaleza aparece igual como la admiré veces en Quebec y otra vez he experimentado la sensación de que atravieso un paraje encantado. Tras de la leve cortina de nieve que idealiza aun más el paisaje, parece este un bosque de cristal que se extiende sobre las cuestas y los precipios; los árboles están congelados, una capa transparente de hielo encubre troncos y ramas; diríase que un platero caprichoso vino acá a desplegar su fantasía: el herbaje del suelo ha tomado formas extrañas como de estalactitas o carámbanos o borlas de empolvar y el pasto es ahora un tapiz de hebras cristalizadas como madejas de platino. Aparte contemplamos con delicia el paisaje fantástico y bellísimo, y al llegar arriba emprendemos batallas de nieve deslizándonos luego en trineos y en toboganes, secundando así a los deportistas canadienses o suizos a muy cerca de los trópicos, en pleno "sunny California".

M.E.C.D. 2016

EL HIJO DEL VELERO

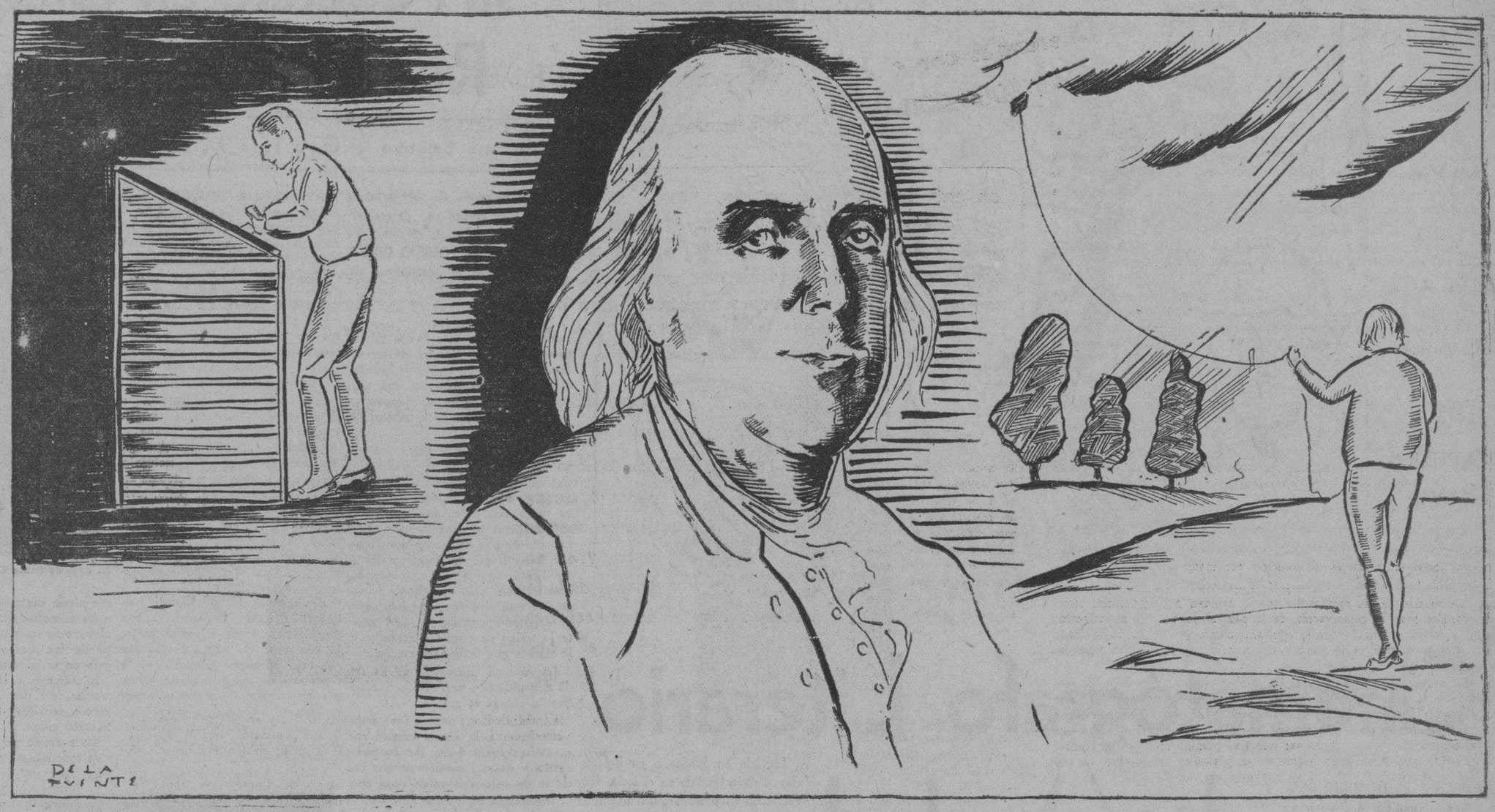

LAS TRECE VIRTUDES DEL HOMBRE DE BIEN

1. **Templanza.** No comáis hasta entorpeceros ni bebáis hasta perder el sentido.

2. **Silencio.** No habléis sino de lo que pueda ser útil a los otros y a vosotros mismos. Evitad las conversaciones ociosas.

3. **Orden.** Que en vuestra casa cada cosa tenga su lugar; cada negocio su tiempo.

4. **Resolución.** Resolveos a hacer lo que debéis, y no dejéis de hacer lo que hubiéreis resuelto.

5. **Economía.** Los gastos que hagáis sean únicamente para el bien ajeno o para el vuestro: es decir, no disipéis nada.

6. **Trabajo.** No perdáis el tiempo. Ocupáos siempre en alguna cosa útil. Abstenéos de toda acción que no sea necesaria.

7. **Sinceridad.** No uséis de inicuos artificiosa; pensad con sencillez y justicia y hablad como penséis.

8. **Justicia.** No hagáis mal a nadie, ya sea perjudicándole, o ya omitiendo el hacerle el bien a que os obliga vuestro deber.

9. **Moderación.** Evitad la cólera. Guardaos de resentiros de las injurias tan vivamente como os parecen merecerlo.

10. **Limpieza.** Sed limpios en vuestros cuerpos, en vuestros vestidos y en vuestra habitación.

11. **Tranquilidad.** No os incomodéis por pequeñeces ni por ocurrencias ordinarias o inevitables.

12. **Castidad.** Usad con comedimiento de los placeres del amor, y solamente para conservar la salud o tener hijos, sin llegar jamás al extremo de caer en la estupidez o en la debilidad, ni comprometer vuestra conciencia, paz y reputación o la de vuestro prójimo.

13. **Humildad.** Imitad a Jesús y a Sócrates.

BENJAMIN FRANKLIN.

¡"OH FILOSOFIA, GUIA DE LA VIDA! ¡OH TU, MANANTIAL DE LA VIRTUDES Y AZOTE DE LOS VICIOS! UN SOLO DIA PASADO BIEN, Y CONFORME A TUS PRECEPTOS, ES PREFERIBLE A LA INMORTALIDAD EN EL VICIO". — CICERON. (Tusc., libro V).

Concebir en la juventud el proyecto, tan atrevido como difícil, de llegar a la Perfección Moral es ya meritorio.

Benjamín Franklin, nos dicen sus Memorias, hizo más, procedió a desarrollar un plan diario de vida que condujese al terreno donde se vivía VIDA PLENA, donde el hombre tiene a raya a los vicios y a las virtudes a su comando. Franklin llegó a la conclusión, principiando con su vida, de que **"la convicción puramente especulativa de nuestro interés en ser enteramente virtuosos, no basta para preservarnos del error, que es necesario destruir las costumbres contrarias, adquirir otras buenas, y fortalecerse en ellas antes de poder contar con una conducta recta, uniforme e inalterable."** En sus lecturas, Franklin habíase aprendido varias enumeraciones de **virtudes morales,** listas más o menos extensas según el mayor o menor número de ideas que cada escritor comprendía bajo un mismo título. Por ejemplo, había autores que aplicaban la palabra TEMPLANZA sólo a la bebida y a la comida, mientras otros la extendían a describir la moderación de toda suerte de apetitos, placeres, inclinaciones del cuerpo, pasiones del alma. Y a efecto de ser más claro, el hombre que "le arrancara a los cielos el rayo y a los tiranos el cetro", tomó, dice, "el partido de emplear más nombres con menos ideas, reuniendo bajo trece denominaciones de virtudes todo lo que entonces se me ocurrió como necesario o apetecible". Y a cada VIRTUD agregó Franklin un corto PRECEPTO, para expresar la extensión que daba al significado de cada virtud. Bien haría el lector en memorizarse las trece virtudes con sus respectivos preceptos, que aparecen al centro de la plana, cabe la reproducción del retrato de Franklin que ha hecho el dibujante Julio de la Fuente.

Pero, no fué Franklin simple moralista, ni hombre egocéntrico que se concretara exclusivamente a la filosofía moral para la práctica de las virtudes. Excepción hecha de Abraham Lincoln, no ha habido en la historia y vida de Saxoamérica hombre que haya hecho impresión más grande en su mundo y en su tiempo, que este impresor de Filadelfia. Por su poliedrismo, Franklin se levanta con bien pocos pares en la historia de su época. Impresor, periodista, moralista, hombre de ciencia, hombre de estado, amante de la Humanidad—tal fué Franklin. Décimoséptimo hijo de un velero de Boston, nació Benjamín el 17 de enero de 1706. A los doce años le metían de aprendiz en la imprenta de su hermano Santiago, donde se hacía "El Correo de Nueva Inglaterra". En éste publicó Franklin su primer crónica, escrita en secreto y dejada sigilosamente entre los papeles del redactor. Aquello fué el principio de brillante carrera periodística de cincuenta años de duración.

Como impresor, Franklin llegó a ser el primero en su tiempo; como periodista ejerció su influencia sin rival, más potente, de este lado del Atlántico, que la de sus soberanos y parlamentos. En Filadelfia; Franklin se dió a la política local; organizó la policía y la guardia nacional de Pensylvania, el cuerpo de bomberos; hizo función del municipio la pavimentación y limpia de las calles; estableció la primera biblioteca pública de Filadelfia y también la academia que andando los años se convirtió en la ahora famosa Universidad de Pensilvania. Todas estas innovaciones y reformas las llevó a cabo nuestro hombre por medio de la pluma, como periodista, director, fundador y propietario de la "Gaceta de Filadelfia".

En el campo periodístico, Franklin coronó su fama con el ALMANAQUE DEL BUEN RICARDO, que publicara año tras año por espacio de veintiseis, bajo el pseudónimo de Ricardo Saunders. Aparte de calendas y fiestas de guardar, el almanaque venía pletórico de adagios, máximas y reglas de vida. Fué esa obra, desde su primer número, la primera producción de prensas norteamericanas que se tradujera a los idiomas europeos. Y ello debido exclusivamente a su mérito literario.

Del periodismo pasó Franklin a la diplomacia. Sus conciudadanos de Pensilvania lo mandaron varias veces con misiones ante el Rey inglés, de las que salió siempre airoso. En 1764, cuando surgió el problema de los "tributos sin representación", cuando el Parlamento inglés impuso a los colonos americanos contribuciones onerosas sin darles representación en Londres, Franklin se fué a Inglaterra, intentando en vano y por once años, conseguir la admisión de diputados americanos al Parlamento. De vuelta en Filadelfia, en 1775, fué electo representante de su Estado al Congreso Continental que consolidó las trece colonias en una y puso a Washington al frente de las milicias coloniales, hecho que significó el rompimiento entre la Madre Patria y las Colonias. Franklin fué uno de los cinco ponentes que escribieron la declaración de Independencia. Luego, fué enviado a Francia, en busca de simpatía y auxilios materiales para los revoucionarios. Y en la corte de Luis XVI se veía con admiración y cariño al exótico Dr. Franklin, primer embajador de Estados Unidos.

Como hombre de ciencia también se distinguió nuestro hombre. Sin ir a la escuela, ya que principió a trabajar de doce años, Franklin se hizo científico en sus ratos desocupados, estudiando la Física con admirable tenacidad. El mundo de los científicos se conmovió al leer los estudios y especulaciones de aquel norteamericano—sobre el calor, la luz, el sonido, las manchas solares, las mareas, etc.—Huelga mencionar su famoso experimento con el papalote, por medio del cual capturó la chispa de una descarga eléctrica. Y esto cuando era periodista, entre editorial y editorial.

Hay un incidente en la vida de Franklin que lo eleva otra vez a la categoría de los hombres buenos. En su juventud y en un ambiente de puritanismo exagerado, Franklin tuvo una aventura amorosa de la que nació un niño. Franklin recogió a su vástago bastardo, lo educó a su lado, lo llevó por doquier, presentándolo como su hijo y haciéndolo después su secretario particular. A la larga, Franklin, Jr., fué admitido a la barra inglesa y por donde iba el padre, a la hostería o a la corte francesa, el hijo iba también...

Tal fué el hombre grande, patriota, sabio, erudito, moderado y tolerante que al traspasar los umbrales de la muerte, en 17 de abril de 1790, franqueó la puerta eterna cargado de honores de propios y extraños, porque fué uno de aquellos pocos cuya personalidad e influencia trasciende las fronteras, cuya patria es el planeta y cuya raza es la Humanidad.

El Excursionismo Juvenil en Alemania

por Carlos Schwarz

Los albergues o paradores para jóvenes excursionistas son—como el afán mismo de la juventud por recorrer y conocer el propio país—una de las manifestaciones más típicas de la Alemania moderna. En todo el país, en las ciudades y en los lugares más recónditos y apartados de la montaña y de la selva, encuentran los jóvenes excursionistas albergues o paradores ("Jugendherbergen") gratamente dispuestos y acogedores, donde por un precio módico pueden pernoctar o detenerse unos cuantos días. Estas hosterías de la juventud abundan más especialmente en aquellas regiones alemanas que ejercen por la belleza del paisaje y por su historia una atracción mayor sobre los jóvenes aficionados al excursionismo.

Entre estas regiones Renania ocupa el primer lugar con 170 "Jugendherbergen", por los cuales pasaron durante el año 1931 no menos de 500.000 excursionistas. El albergue más frecuentado fué el de Colonia con 50.000 visitantes. Siguen los de Coblenza, con 37.000; Honnef con 15.000, Godesberg y Altenahr con 12.000 cada uno y Bacharach con 15.000. En el año 1923 solo buscaron alojamiento en los "Jugendherbergen" de Renania 40.000 muchachos y muchachas, lo que prueba el enorme desarrollo que el excursionismo ha llegado a alcanzar entre la juventud alemana. Los albergues o paradores para la juventud están sometidos en Alemania a una cuidadosa inspección ejercida por las Juntas de Protección a la Infancia. Sus puertas están abiertas a todos los excursionistas sin distinción de nacionalidad y en los últimos años son muchos los grupos escolares extranjeros (especialmente ingleses) que han recorrido diversas regiones de Alemania alojándose en los "Jugendherbergen".

LOS FESTIVALES WAGNER-MOZART DE MUNICH

Los tradicionales festivales Mozart-Wagner que anualmente se celebran en Munich, tendrán lugar también este año en los teatros "Prinzregenten" y "Residenz" de la hermosa capital bávara. En el 'Prinzregententheater' se darán representaciones cíclicas del prólogo y las tres partes de la tetralogia wagneriana "El Anillo del Nibelungo" ("El Oro del Rhin", "La Walkiria", 'Sigfrido' y "El ocaso de los Dioses") además de "Tannhauser" y "Parsifal". De Mozart, se representarán en el "Residenztheater" sus tres obras más populares: "Las Bodas de Fígaro", "La Flauta Encantada" "Don Juan". Además de los festivales Wagner-Mozart tendrá lugar en el "Prinzregententheater", ya citado, una semana Strauss-Pfitzner, durante la cual se pondrán en escena las óperas "Salomé" y "El Caballero de la Rosa", del primero de dichos compositores y "Palestrina" y "El Corazón" del segundo.

Los festivales empezarán el día 18 de julio y terminarán el día 28 de agosto, los precios de todas las localidades en ambos teatros han sufrido una reducción del 10 por ciento.

MUEBLES MODERNOS

por el Arquitecto José B. Benz

CUANDO en el mes de Agosto proponíamos en estas páginas la celebración de los «Salones del Mueble» a fin de presentar en conjunto los avances de esta industria, una de las primeras de la Habana, no podíamos suponer que particularmente esto, casi se había realizado y que estábamos muy a distancia de aquellos tiempos en que nuestras exposiciones eran rudimentarias y se presentaban ante las miradas curiosas del cliente, revueltos unos con otros, colores y estilos, por aquí una mesa, más allá el buffet y colgadas del techo las sillas, butacas, etc.

Cierto que palpábamos un notable mejoramiento, ya no se trabajaba el mueble por el mueble, sino el mueble en el conjunto, ya no encontrábamos disonancias, o éstas eran menos perceptibles entre tapiceros y ebanistas, los cuales secundando a los demás obreros del ramo, electricistas, pintores, etc., y bajo las directrices del maestro de la obra, lograban realizaciones superiores, ya fuese este maestro un arquitecto, los decoradores de una firma comercial, o empleando la designación francesa «L'Ensembleur».

Todos estos recuerdos con la medida del avance logrado nos asaltaban cuando visitamos los Salones de la casa Dorado Peón y Compañía, conocidos en nuestro mundo social por el doble acierto en el nombre de «La Moda», de Galiano y Neptuno.

Poco dice la fachada de estas modernas galerías de lo que tiene detrás, si algo le reprochamos es su excesiva modestia. No se imagina el visitante o el tourista que pasa al interior, la gran cantidad de salones artísticamente presentados que va a contemplar. Aquí no se ven los muebles únicamente por su forma aislada si no en función de su necesidad de su trabajo, y con relación a los que le rodean y a escala con las dimensiones de la pieza.

Y junto con el mueble encontramos su complemento, las telas y sedas impresas con los encantos imaginables del color, los velos y gasas que filtran la luz en los ventanales, las pantallas y los aciertos de los nuevos aparatos eléctricos que van a dibujar en una atmósfera de intimidad los contornos de los muebles acusando sus volúmenes agradables. Y el bibelot,, la cerámica, la orfebrería, pinturas y esculturas, etc., todo el complemento lo encontramos puesto de una manera natural, al parecer sin ningún esfuerzo, pero reunido con una etiqueta invisible en cada pieza: «Seducir», «atraer», «captarse por completo la voluntad del cliente».

Y en estos numerosos salones de «La Moda» de acuerdo bien con su nombre, con la moda al día, hemos visto sucederse las piezas íntimas, dormitorios, cuartos de vestir, boudoir, piezas de recibo, bibliotecas, despachos, comedores, cuarto para «jeunne filles» estudiantes, niños, etc., y nuestras privilegiadas maderas con sus veteados decorativos obedeciendo la claridad geométrica, la simplicidad de la composición, y la pureza de los perfiles, se entregan al buen pensar, a la alegría del vivir, o al alma de la época, «el confort», que se respira en ellos.

Fijar la actividad de «La Moda» con sus grandes talleres en estos últimos años es casi fijar la evolución de nuestros interiores. Cuando dominó, hace bien una década, el gusto por los muebles de estilo renacimiento Español y Francés, sus reproducciones de bellos ejemplares de Museos, con sus esculturas en madera, su heráldica y sus cueros repujados llamaron la atención; más tarde las lacas y japonerías con el refinamiento asiático pusieron bien alto el nombre de sus artífices, hoy sus creaciones modernas se van imponiendo y son bien solicitadas por el público, pero en todos estos períodos sus Directores no solo consagraron sus esfuerzos para complacer una «elite» si no que también cuidaron de otros modelos más simples al alcance de todas las fortunas. No se encerraron en el marco estricto de la producción de lujo, sino que consciente de sus deberes crearon muebles que embellecieran otros hogares, como justo premio al trabajo, al reposo a que todo hombre tiene derecho. Y es en esta doble creación donde reside la popularidad de «La Moda» y en donde más triunfos ha logrado esta firma comercial.

CONSTRUIDOS EN LOS TALLERES DE «LA MODA»

Cambiando impresiones con uno de sus Directores cuya excesiva modestia nos impide nombrar nos dijo:

«Nosotros hemos tratado de resumir las artes de la vida, embelleciéndola, procuramos con mucho tacto que los muebles de un gran salón, Club o los locales de recibo de un Hotel, sean inconfundibles con las destinadas a piezas de unos cuantos metros cuadrados, bien sabe además nuestra clientela los rigurosos métodos de selección a que sometemos el material, el cual nos llega directo suprimiendo gastos intermedios; seguidamente el personal de arte somete los planos, modelos, secciones, hay un superior deseo de mejorar la técnica simplificándola lo más posible, eliminando lo supérfluo, el gusto se ha orientado hacia un confort real, hay un desprendimiento progresivo para todo aquello que se cansa demasiado, hay un amor a lo racional, a lo útil, a lo práctico aunque lo encontremos despojado o desnudo, pero este amor a lo práctico algunas veces el público lo exagera.

«Vea y juzgue usted mismo este problema. Nosotros hemos vivido una época en la construcción que bien pudiéramos llamar del baño intercalado, últimamente con los refinamientos del color se han obtenido conjuntos exquisitos, pues bien siguiendo a esa moda llegó el uso exagerado de los closets y vino el deseo de suprimir los armarios roperos o escaparates. Económicamente esto era un desacierto; ya hoy se ha probado que el closet para la humedad del clima es perjudicial para esa fin, aunque para otros es indispensable. En los antiguos palacios y casonas coloniales se ompotraban armarios y vitrinas en las paredes, inclusive pequeños altares con sus puertas llenas de pinturas religiosas, pero con poca profundidad.

«Nosotros nos orientamos a la realización de los programas que impone la vida moderna utilizando los más bellos materiales que produce nuestro suelo, en todas las combinaciones posibles y respondiendo a dos grandes condiciones, La vida social y las posibilidades económicas, estas son las grandes divisas que tiene en su heráldica «LA MODA».

CONSTRUIDOS EN LOS TALLERES DE «LA MODA»

BIBLIOGRAFIA

A Cargo de R. A. CATALA

Costumbres, sátiras, observaciones, por Wenceslao Gálvez y del Monte, Habana, 1932.

Esta colección de artículos literarios, escritos con la difícil facilidad que gustaba a los clásicos, sin hondas tesis, mero discurrir ingenioso sobre hechos y costumbres, forman parte de la literatura que va quedando a la zaga en el gusto moderno; y sin que dejemos de estimar esa forma sencilla, sin complicaciones retóricas, en que aparecen los escritos de Wen Gálvez, más nos gusta en estos cuadros literarios la realidad de vida que retratan y que es lo que a nuestro juicio da al costumbrismo fuerza para resistir contra la indiferencia o el olvido. Esto es el mayor mérito de este libro, su verdadera razón de ser, pues que es una prueba documental que en todo tiempo reflejará la fisonomía de la sociedad en que vivió su autor.

M.E.C.D. 2016

LAS MIL Y UNA AVENTURAS

El Panorama de Mi Vida

Páginas de un Libro Continental

CAPITULO XXVIII

Cinematógrafo Literario de Madrid

por

José Santos Chocano

I

RUBEN Y EL DEMONIO DEL ALCOHOL

A los dos días de estar en Madrid recibí yo una cariñosa tarjeta en que me saludaba Rubén Darío, invitándome para las cinco de la tarde en la "Mallorquina", pequeña y tuntuosa confitería de la Puerta del Sol.

Cuando acudí a la invitación, Rubén me esperaba en la puerta, en compañía del finísimo poeta andaluz Manuel Machado.

Departimos muy cordialmente los tres, sentados a una de las mesas de la aristocrática confitería, en que unas cuantas golosinas corearon el humeante té en que remojamos nuestra plática.

Cuando Rubén era dueño de sí mismo y no era presa del demonio del alcohol, mostrábase como un hombre grave, pero muy agradable, con innegable don de gentes, aunque parco de palabras y no muy ágil en sus actitudes.

Creose entre él y yo una corriente de franca simpatía, de la que era copartícipe Manolo Machado, en cuyo espíritu y en cuyo Arte mezclábanse la tristeza andaluza y la gracia parisiense.

Como nuestra primera conversación se alargó lo bastante para pensar en la conveniencia de unos aperitivos, hice yo tal invitación que Machado aceptó gustoso y Rubén rehusó con un gesto de cierta solemnidad.

—Es necesario que conozca Ud. bien y pronto la vida de Madrid,—díjome Rubén. —Deber mío es servirle al efecto; y así, se va Ud. a comer con nosotros a la orilla del Manzanares, cerca de la Capilla de San Antonio glorificado por los frescos de Goya, para que vivamos una de las tantas escenas de la "Verbena de la Paloma".

* * *

Nos instalamos en un restaurant de la Bombilla.

Las parejas de manolas y chulos giraban, al meloso son del organillo, alegrándonos los ojos con su donaire tanto como la música picaresca nos alegraba los oídos, mientras que Rubén, Machado y yo comíamos y charlábamos.

Una botella de vino del Marqués de Riscal era diestramente servida por Rubén ya a la copa de Machado, ya a la mía, sin humedecer la propia —prefiero el agua pura—me replicó Rubén, al manifestarle yo la conveniencia de que nos acompañara a hacer los honores al vino del Marqués.

—Tengo que confesarle a Ud. mi asombro,— le expresé al gran nicaragüense— tan grande es la fama que tiene Ud. en nuestra América en su condición de altísimo Poeta como en su condición de buen bebedor...

—Ya ves, —se contentó con decir Rubén, volviendo el rostro compungido hacia Machado y meneando la cabeza como si se sintiera oprimido por una vil calumnia.

Manolo lo vió, me vió, se encogió de hombros y apuró de un solo sorbo su copa de buen vino, pensando tal vez en el verso alusivo del Arcipreste.

Rubén, que admiraba mi sobriedad, intentó impresionarme en igual sentido; y durante tres días y tres noches, en que estuvimos juntos repetidas veces almorzando, comiendo y cenando, se me manifestó siempre resistente a beber vino ni licor. ¿Fué una comedia? Seis meses después, su empeño en el mismo sentido pudo llegar a ser una tragedia.

* * *

Después de venanear Rubén en un lugar pintoresco de Asturias llamado las Arenas, en compañía de Ramón Pérez de Ayala y los hermanos González Blanco apareciósenme una mañana, en mi cuarto del Hotel Santa Cruz de la calle de Alcalá, con el aspecto de un hombre compungido y lleno del más sincero arrepentimiento.

Vengo a rogarte —me dijo—que me acojas a tu lado, que me busques en este hotel una habitación lo más cercana a la tuya, que me asistas continuamente con tu compañía y que no me abandones al continuo asedio de tantos amigos que me pierden. Yo no quiero beber más. Son los amigos quienes tienen la culpa de que yo me embriague. Tú me puedes salvar.

Le ofrecí, a todo corazón, atender hasta en sus menores detalles el buen deseo que me expresaba.

No me cupo duda entonces de los inútiles esfuerzos que hacía Rubén por desasirse de las garras del demonio del alcohol. El caso de Edgard Poe, que era también el de Paul Verlaine, se repetía, de manera angustiosa, en Rubén Darío.

Pudo él demostrarme en esos días la suceptibilidad que le aquejaba. Había guardado cuidadosamente un recorte de periódico, en que un escritorzuelo, ganoso de renombre, arremetía contra él y contra mí, acusándonos de plagiarios.

—Me parece mentira que te falte conciencia de tí mismo, hasta el punto de preocuparte de la opinión de los demás y, lo que es peor, de cualquier insignificante.

—Tienes razón —me dijo—; y rompió en pedazos el recorte de periódico, haciendo un gesto de soberbia.

No tardó muchos días, sin embargo, en hacerle caso al zumbido de no sé qué mosquito literario. El gran espíritu de Rubén tenía, tal vez provocada por el abuso del alcohol, una ausencia completa de carácter enérgico y, por lo mismo, se manifestaba a veces con una irritabilidad infantil.

Grande era, por eso, en él la admiración por la reciedumbre de Valle Inclán, que se había dejado cortar el brazo, sin permitir que se le anestesiase, fumándose con desdeñosa indiferencia un cigarrillo.

Como Valle Inclán era sobrio, solía llegar a nuestra mesa, cuando comíamos en el restaurante del Hotel Santa Cruz, sin demandar jamás ningún servicio. Le invitábamos a comer con nosotros; y él nos decía haber comido ya. Cuando se retiraba, Rubén me decía: —Puedes estar seguro de que Valle Inclán no ha comido, pero su orgullo no le permite confesarlo. Es un español a la antigua.

Valle Inclán, en efecto, no es solamente un sumo Pontífice del Arte, sino un hombre fuerte. El ridículo lo ha perseguido obstinadamente, como a Nuestro Señor Don Quijote; y él, como éste, ha hecho del ridículo con que le han perseguido los demás, el pedestal de su fortaleza.

* * *

Sabido es que en España el vino abunda en forma tal y a tan bajo precio, que se ofrece gratuitamente en los restaurantes, a manera del agua, en grandes garrafas colocadas en el centro de todas las mesas de los comensales. Con frecuencia, en el almuerzo o en la comida que a solas hacíamos los dos, invitaba yo a Rubén para que tomase vino, en moderadas porciones, sin conseguir el que aceptase él nunca.

—No puedo probar nada con que embriagarme— me decía con cierta convicción dolorosa— porque no podría resistirme a la tentación.

Así pasó Rubén tres días, en frecuente contacto conmigo sin probar nada con que embriagarse...

Observaba yo, con fraternal interés al par que con emoción lírica; la lucha desesperada de Rubén con el demonio del alcohol.

Se me figuraba, a veces a Laoconte pugnando, lleno de desesperación, por desasirse de la serpiente.

A la inversa de un lento suicidio, el esfuerzo de Rubén se me antojaba un trabajo libérador por llegar a ser dueño de sí mismo.

Dentro de la cabeza del gran Poeta ha debido sentirse el doble aleteo de una lucha entre un águila y un murciélago gigantesco.

El Paraíso artificial se había tornado para él en un círculo del infierno, en que se sentía todo él chupado por las ventosas de un pulpo que lo aprisionaba entre sus múltiples brazos.

Yo no sé por qué el gran Poeta no volcó en su Arte el gran dolor de su vida, ni pintó sus inútiles batallas contra sí mismo en el afán de imponer lo natural sobre lo artificial.

* * *

Tres días con sus noches duró este esfuerzo de Rubén.

Al cuarto día, almorzando conmigo, cayó en su silla de espaldas, en una actitud aparatosa, entre la alarma de todos los comensales. Recuerdo yo que entre éstos se encontraba el caballero centro-americano Félix Fonseca, que me ayudó a levantar a Rubén y atenderle.

Llevado en brazos a su habitación, Rubén tendido en el lecho fué volviendo en sí mismo, con una respiración fatigosa y unos ojos húmedos de expresión suplicante.

—Hermano, —me dijo— estoy muriéndome...

Llegados los médicos que llamé por teléfono para su asistencia, se enteraron por mí de lo que ocurría.

—Este señor— opinaron los médicos —no puede ni debe suprimirse el vicio del alcohol bruscamente. Está expuesto a morirse tan repentemente como él quiere quitarse el vicio. Por otra parte, si logra quitárselo por una temporada, siempre volverá a él. Hay que suprimirse todo vicio, en un ejercicio de voluntad, de manera gradual. Así, ni hace daño la supresión del vicio, ni se recae en él.

Algunos años después he podido apreciar la exactitud de tal afirmación médica, suprimiéndome el vicio del tabaco, gradualmente, sin recordar ahora el haber fumado nunca.

Los médicos no recetaron nada para Rubén, sino que indicaron el que se pusiese a su disposición una botella de cognac. Bebió Rubén el cognac, no en copa, sino en vaso; y se sintió completamente bien.

Lo dejé en compañía de un vejete que le servía a modo de escudero; y salí a la calle, para ciertas atenciones urgentes.

* * *

Cuando volví, Rubén estaba ebrio; y me recibió con un manuscrito que empezó a leerme:

—"Hay un tropel de potros sobre la pampa inmensa... —¿Es Pan que se incorpora? No: es un hombre que piensa.

Había compuesto para mí el poema que figura como luminar de "Alma América".

* * *

II

LA TERTULIA DE HILERAS

A los tres días de conocerme y tratarme, guardando la mayor compostura y haciendo la comedia de no beber alcohol, Rubén no pudo resistir la tentación de llevarme a la tertulia literaria que por las noches frecuentaba.

En la estrecha calle de Hileras, existía por entonces una Cervecería pequeña y recatada en la que prosperaba un ambiente sombrío como de iglesia protestante y sobre cuyas mesas de mármol los grandes vasos de cerveza fingían, en su topacio encendido por la luz eléctrica, multiplicadas Lámparas Maravillosas.

En tal Cervecería reuníanse todas las noches los más diversos representantes de la literatura independiente.

* * *

Ese hombre menudo de ojillos avisados, calvicie prematura y barba en punta cuyo cuello almidonado disonaba como clamando por ser substituido con la alechugada gorguera de las figuras clásicas, es Don Jacinto Benavente. Chupa un cigarro puro que parece inspirarle ocurrencias irónicas, las que él arroja a los aires junto con los anillos de su humo. Su voz es pastosa, aterciopelada, insinuante; y todas sus frases punzan como alfilerazos. Es el más fino ingenio de la Corte.

Ese cabelludo hombre pálido en cuya fisonomía de personaje del Greco brillan y tiemblan los cristales de sus quevedos encintados, cada vez que sus labios logran dar salida por entre la espesura de bigotes y barbas a una interjección colérica, ceceada al golpe descargado en la mesa por el cerrado puño de una única mano, es el Marqués de Bradomín, biznieto de Don Quijote, reencarnado en el épico-lírico-dramático señor Don Ramón del Valle Inclán.

Ese hermano gemelo de Alfonso Daudet, coleccionador de pipas y fiel amigo de su perro de aguas, espíritu pomposo, figura nobiliaria, es —ya hoy en la Eternidad— el enemigo de sí mismo llamado Alejandro Saw.

Ese robusto y picaresco hombre sano de rostro en que se confunden misteriosamente los de Goya y Quevedo, es el maestro de la sátira Don Mariano de Cavia.

Ese regordete y siempre mal afeitado Inquisidor salido de un cuadro antiguo en que se mezclan las luces y las sombras, es Don Pío Baroja, gran novelista ruso florecido por equivocación en España.

Ese nervioso y elegante hombre de aspecto modernísimo que impone en el ambiente arcaico, de que sabe apoderarse, la gracia multicolora de su corbata de plastrón, es Don Ramón Pérez de Ayala, cuya palabra es flexible, pulida, y penetrante como el acero de un estoque florentino.

Ese joven abad, descuidado en el traje, bondadoso en el gesto, discreto en la palabra, es el Poeta Don Antonio Machado. Ese otro vivaz, jacarandoso y simpatiquísimo como un "banderillero", para usar de su propia expresión, es el Poeta Don Manuel Machado.

Ese tipo recalcitrante, escapado de una Novela Ejemplar de Cervantes, que es primo de Esmeralda, según se lo ha dicho la voz de la sangre, un día en que estuvo en el patio de Monipodio, es el Poeta Francisco Villaespesa, profesor de ilusiones.

Ese desaseado y fúnebre Caballero del Hambre y de la Muerte, de chambergo ladeado y de pipa en la boca, es el Poeta Don Emilio Carrere.

Ese límpido, casi reberverante, finísimo y docto protagonista de cualquiera alta comedia moderna, es el paladín de la Crítica, Don Manuel Bueno.

Ese casi adolescente pero muy culto y crítico Poeta es Don Andrés González Blanco.

El más joven, el que acaba de entrar, es un Poeta exquisito, que después se hace crítico. Tiene hoy un nombre ilustre: se llama Enrique Diez Canedo.

No había reparado, por esconderseme en una de sus tantas travesuras ,en Julito Camba, que empezaba ya a ser el maestro máximo del humorismo en España.

La mampara se ha abierto, asomándose un hombre de cara redonda con monóculo, que saluda ceremoniosamente a todos y se retira. No entra, porque no se lo permite la gravedad de su candidatura a Diputado a Cortes. Es el maestro "Azorín".

A poco se oye en la calle la voz abaritonada de Salvador Rueda, que pasa del brazo de Eduardo Marquina, deshojando un diálogo de poesía en que el uno pone el color y el otro el calor de las imágenes.

* * *

Cuando vuelvo a poner mi atención en el recinto de la Cervecería, reparo en alguien que ha entrado sin dejarse sentir, filtrándose como un fantasma.

Está él vestido de riguroso luto. Es huesudo y nervioso, enjuto y ceñudo. Tiene la frente abultada, los pómulos salientes, el mentón puntiagudo. En sus ojos, ligeramente oblicuos, chisporrotea la malicia; y en sus labios, que parecen hechos a la vez para la oración y para el madrigal, hay una casi imperceptible sonrisa epigramática.

No sé por qué se me antoja que en la vida y en el Arte de este personaje de misterio hay una como confusión del Amor y la Muerte.

Este fantasma que se ha entrado a la Cervecería de la calle de Hileras, como el Convidado de Piedras a la cena de Don Juan, ha venido desde América, a la manera que a la América fué el cadáver de Hernán Cortés.

El fantasma se me acerca, me da un abrazo y me dice al oído:

—Yo soy Amado Nervo.

El Volcán de Fuego que Encendió su Pebetero en Gracia a la Ciudad Romántica

Mensaje Emotivo a Gabriela Mistral

A propósito de su artículo "Una ciudad en desgracia" publicado en la sección Lecturas del DIARIO DE LA MARINA el domingo 3 de abril de 1932.

Mi corazón recoge sus mejores perfumes en sus más bellas flores, para llegar a tí, Maestra de los niños, y lo hace con ansias de bondad sabiendo que la grata noticia que tengo que darte ha de proporcionar un gran placer a tu bondad de Diosa....

Imagino que he de llegar a tí en un momento en que tu palabra didáctica llene de ensoñaciones a un grupo de niños, y quisiera encontrar en tu voz las inflexiones tristes que te infundiera la pena de la muerte reciente de uno de tus buenos alumnos, para llegar de pronto y decirte: "Estás equivocada, mi querida maestra, ese niño que lloras como muerto está vivo aún, quizás un poco enfermo como siempre, pero aquí te lo traigo para que le acaricies y le repitas que le quieres mucho..."

La Antigua Guatemala no ha sido destruída esta vez. ¿No es verdad que la noticia es grata?

El Volcán d e Fuego a fuerza de vivir junto a la buena ciudad romántica, quizás hubo de cobrarle cariño y en esta ocasión en que un deber de volcán honrado para con la Naturaleza le impuso esta nueva erupción encendió únicamente su pebetero para quemar el incienso de misticismo acumulado en su cráter por la ciudad de los templos...

Hermoso el espectáculo, —maestra de los niños, digno de vuestros ojos que como las montañas y los lagos de Guatemala hubieran comprendido la bondad del volcán y quizás perdonado sus anteriores maldades al ver que se quemaba las entrañas esta vez prefiriendo su muerte para salvar la vida de su buena amiguita....

O tal vez envidioso de que la cara maestra de los niños del mundo estuviese en Italia contemplando el Vesubio, quiso elevar más alto su pabellón de humo y atraer hacia la Antigua para educar sus hijos a la buena maestra tan querida....

No ha sido destruída la ciudad de las ruinas—al contrario—ha sido reconstruída en una evocación por las dulces palabras de Gabriela Mistral.....

El Palacio de los Capitanes Generales está más orgulloso ahora cuando por las mañanas se decora de sol entre el nacimiento de las casas vecinas.... Rememora los tiempos en que sus salones se veían en espejos suntuosos multiplicados con la rancia nobleza que llegara de España y por las tardes parece detenerse la luz en sus ventanas para dar tiempo al señor Adelantado a que termine su discurso... como en los buenos tiempos en que los destinos de toda Centro América se regían bajo su techo... y luego recoge su sombra con todo cuidado, ahora que sabe por su buena maestra que "la bella plaza está un poco atónita de recibir su sombra..."

San Carlos Borromeo agradece el deseo fervoroso con que le pensaste intacto en tu adoración lejana... se siente reconstruído por el elogio que hicieras de su arquitectura y por sus corredores de impetuosas arcadas y en medio de su patio, revive el bullicio de los estudiantes y les compadece porque no te tuvieron como maestra... En la pila del patio empieza una canción de aguas puras.... la Universidad se reconstruye con tu palabra....

Los templos de la Merced, San Sebastián, San Francisco y San Agustín parece que se fortalecen para conservar su belleza y guardan con más cariño sus reliquias con la esperanza de que habrás de volver a contemplarlas paseando tu admiración por sus naves , y se aprestan a renovar sus campanas sacundiendo la ceniza del volcán con un vuelo de palomas....

El dulce hermano Pedro que quizás algún día prestara nuevos bríos a tu filosofía de mujer bondadosa al conocer su historia de maestro y de santo, se arrodilla en tu tumba para darte las gracias...

El Paisaje de los alrededores te muestra sus lienzos zurcidos por la lava y el café y ahora bordados por tu evocación...

La misma raza Maya se viste de gala, y en nombre de los raros artífices que interpretando la concepción hispana de la arquitectura dieron al mundo nuevas formas labradas en la ornamentación, te anuncia que aún puedes volver a contemplar sus maravillas...

Los niños de la Antigua aún se duermen por las noches, pidiendo al Niño Dios que vuelva su Gabriela para contarles cuentos...

Carlos GIRON.

Habana, abril de 1932.

El Arco de Santa Catarina en la Antigua Guatemala. Al fondo se ve el volcán

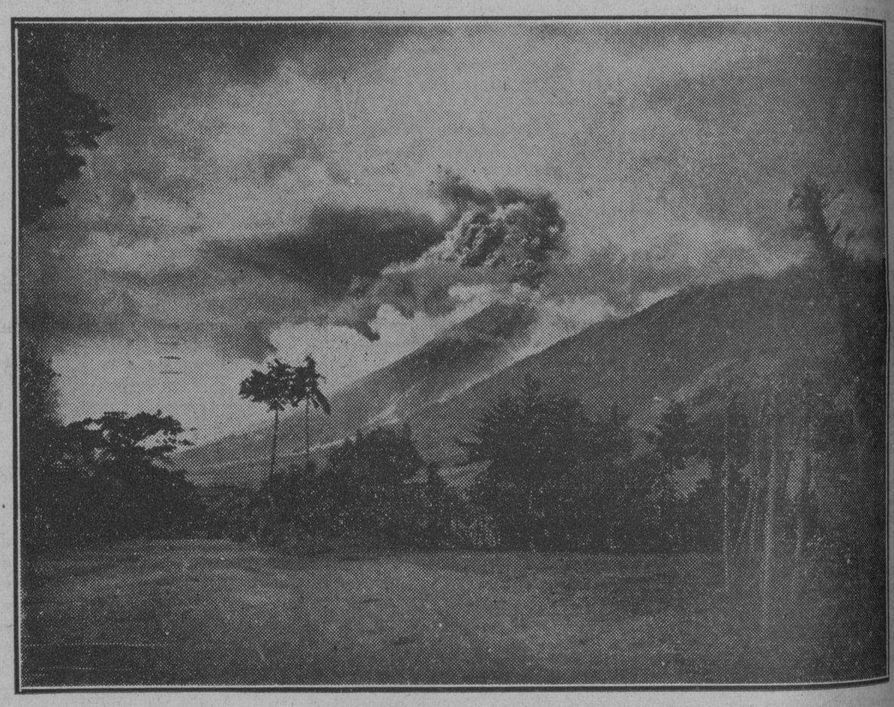

El Volcán de Fuego en erupcion

El Palacio de los Capitanes Generales en la Antigua Guatemala

M.E.C.D. 2016

VARIOS COMERCIANTES PROTESTAN ANTE EL ALCALDE DE LOS DAÑOS DE LOS VENDEDORES AMBULANTES

Dieron comienzo ayer los pagos de los haberes de febrero en el Distrito Central. Se denuncian infracciones de la Ley del Cierre en varios talleres de lavado de la ciudad de la Habana

Ayer dieron comienzo en las oficinas del Distrito a los pagos de haberes correspondientes al mes de febrero.

Después de pagarse a los comisionados, se pagó a los empleados del Departamento de Contaduría. El lunes se continuarán los pagos, de conformidad con los ingresos que se vayan obteniendo para el capítulo de Ejercicio Corriente.

La existencia ayer en las arcas del Distrito era la siguiente: Ejercicio Corriente, $7,496.86. Resultas, $5,765.65. Presupuesto Extraordinario, $432.17. Consejo de la Provincia, $9,517.08. Depósitos, $71,643.85. Total general en caja, $94,856.38.

INFORMES ACERCA DE UN CHOQUE

El señor Arsenio Oropesa, concesionario del permiso de circulación para la línea de ómnibus «La Directa», ha remitido ayer un amplio informe al alcalde para darle cuenta de las causas que originaron el choque ocurrido hace pocos días, en el Puente Almendares, entre un vehículo de esa empresa y otro de la «Autobús Express», y en el cual resultaron lesionados varios pasajeros.

Manifiesta el señor Oropesa, que al establecer él la línea «La Directa», fueron amenazados los obreros de la misma por personas interesadas en la otra empresa competidora, y de ahí surgió el que los choferes de ésta no tuvieran cuidado alguno en entablar regateos, con perjuicio de la seguridad del pasaje. Termina el comunicante, dejando caer toda la responsabilidad del accidente, en el chofer del ómnibus de la «Autobús Express».

DANDO LAS GRACIAS

Se ha recibido por el alcalde señor Izquierdo, un escrito en que la presidenta del Bando de Piedad le da las gracias por la cooperación prestada por los funcionarios del Distrito Central y por los miembros del Consejo Deliberativo, al acto de conmemoración del primer aniversario de la muerte de la fundadora del Bando, Mrs. Jeanette Ryder.

EL PERJUICIO DE LOS VENDEDORES AMBULANTES

La Asociación Nacional de Detallistas de Tejidos, Sedería y Joyería, elevó ayer una queja al Alcalde contra la existencia de numerosos vendedores ambulantes frente a los establecimientos de la Calzada del Monte, tramo de Cárdenas a Suárez, que les hacen una competencia ilegal a esos contribuyentes, pues pagando reducida licencia o ninguna en muchos casos, expenden los mismos artículos.

REPOSICIONES

La Comisión del Servicio Civil ha dado cuenta al Distrito Central de que se ha ordenado la reposición de los señores Luis Mir Beato y Ramón Menéndez y Cuesta, en sus respectivos cargos del Distrito Central.

INFRACCIONES DE LA LEY DEL CIERRE

Ha denunciado al alcalde el señor J. Ramos y González, que en muchos talleres de lavandería de la Habana se trabaja en horas extraordinarias, con manifiesta infracción de la Ley del Cierre y con perjuicio de los trabajadores dedicados a esas ocupaciones.

SUPRESION DE TRANSFERENCIAS

La empresa propietaria de los ómnibus de «La Estrella Cubana», ha dado cuenta al Distrito Central, de que la empresa «Cuba» le ha anunciado la supresión del intercambio de transferencias entre los vehículos de ambas compañías, lo cual no debe permitirse por el alcalde, pues perjudica al público. Dice la compañía «Estrella Cubana», que la «Cuba» ha suprimido dicho servicio de transferencias, para favorecer la nueva línea que va al Reparto Almendares y que es subsidiaria suya.

LOS PERROS CALLEJEROS

Por el alcalde se han dado las órdenes oportunas para que por los inspectores del Departamento de Gobernación se proceda a multar a los propietarios de perros que lleven a los mismos por la ciudad, sin bozal ni chapa.

TRASMISIONES DE DOMINIO

Las siguientes fueron anotadas ayer en el Distrito Central: vendió el señor Domingo Rafael Tamargo y Bautista al señor Antonio González y González, la casa teniente Rey 48, por doce mil pesos. El juez de primera instancia del Norte, a nombre del señor Manuel Pérez Núñez, traspasó al señor José Rodríguez y Rodríguez una casa en la calle de Tamarindo, valorada en cinco mil pesos.

CRONICA SOCIAL

BAUTIZO

Celebrado en la tarde del domingo...

En las pilas bautismales de la parroquia de Nuestra Señora del Carmen, recibió las purísimas aguas del Jordán, el hermoso niño Gerardo de Jesús, hijo de los jóvenes y felices esposos señora Carmen Permomo y el señor Crispín Alfonso, sargento del Ejército y director de la banda de música creada en el Departamento Penal de la Habana.

Padrinos del gracioso bebé que completa la parejita que besan encantados, fueron los hermanos señorita María de los Angeles Flores y Filiberto Flores.

Nuestro compañero, el señor Manuel Pinós, que asistió al elegante acto que efectuaron, nos cuenta de la alegría que todos experimentaron y por la que todos formularon votos de ventura por el neófito y sus padres cariñosos.

AGRADECIDA

Un encargo hemos recibido de la inteligente señorita María Antonia Martínez.

Nos la hizo ayer cuando fuimos a visitarla en la convalecencia de la operación de amigdalitis.

Agradecimiento que consignamos gustosos, al felicitar a la enferma y a los facultativos, por el éxito alcanzado.

HOMENAJE A UNA MAESTRA

A la educadora señora María Teresa Galainena Vda de Valdés.

Grupo numeroso de sus ex alumnas, señoritas y damas de las que constituyen la sociedad El Pilar y otras, lo organizan.

Consiste en un beneficio.

Daremos pronto el programa.

En el Teatro Prado, en la noche del 22.

Tengo localidades para la misma.

JUVENTUD MACEO

El ex presidente de esta sociedad de Punta Brava, señor José Muñoz, nos participa que el sábado 16, efectuarán un baile con la orquesta de Allende y el sexteto New Orleans de Jata Gutiérrez.

En homenaje a la señora Consuelo Crespo, Presidente del Comité de Damas y candidata del certamen de simpatía organizado por el Progreso de Guanabacoa.

ANIVERSARIO

Se cumple el 28 del presente, el de la muerte del inolvidable ex presidente del Senado y ex secretario de Agricultura, señor Martín Morúa Delgado.

Para conmemorarlo se organiza un acto.

Del que daré detalles.

Alberto Coffigny Ortiz

AMPLIACION DE LA ASOCIACION DE REPORTERS

Se hará mayor el salón actual de actos para dar cabida a una crecida concurrencia a fiestas

Ayer se iniciaron en la Asociación de Repórters de la Habana (Círculo Nacional de Periodistas), las obras de ampliación del salón de actos que fueron acordadas en la última Junta General de la Asociación.

Estas obras están a cargo del Ingeniero señor Carlos Medero que ha hecho un magnífico estudio de las mismas. En la planta baja del edificio social se exhibe un sketch que muestra la forma en que quedará la casa de los Repórters una vez terminadas las obras que han comenzado a realizarse.

La ampliación del salón de actos al par que le brinda hermosura, resuelve el problema que se crea cuando se dan fiestas en la Asociación de Repórters, para dar debido alojamiento a la concurrencia con que siempre se ven favorecidas estas fiestas.

La fachada del edificio también aumentará notablemente su belleza arquitectónica.

Se calcula que las obras estarán totalmente terminadas dentro de 45 días y para su inauguración se prepara una fiesta que esperamos podrán presenciar los invitados con mayor comodidad que la que hasta la fecha se les podía ofrecer por lo limitado del espacio de que se disponía para todos los actos sociales.

FUE AUTOPSIADO EL NIÑO ARROLLADO POR UN AUTO

En representación del juez de Instrucción de la Sección Quinta, el doctor Bango, secretario judicial de dicho Juzgado, compareció en el Necrocomio para presenciar la autopsia verificada al cadáver del menor de cuatro años Francisco López Martínez, vecino de Florencia, 41, que falleció a consecuencia de los traumatismos que le produjo al arrollarlo en la esquina de Florencia y San Quintín, en la barriada del Cerro, el auto 10419, que conducía José López Suárez, vecino de San Felipe número 3, que fué puesto en libertad por estimarse el hecho casual.

PROFESIONALES

DRES. EN MEDICINA

DR. A. VENERO
Vías urinarias, Impotencia, Sífilis. Curación rápida. Cuota semanal. Diatermia, Ozonoterapia, etc. Consultas de 10 a 12 m. y de 4 a 7 p. m., San Miguel 55, esquina a San Nicolás. Telf. A-9380.
Prof. 12784 6-6 May.

DR. A. G. CASARIEGO
Catedrático de la Facultad de Medicina. Especialista en enfermedades de los Aparatos Urinarios y Genital. (Hombres y Mujeres). Consultas, de 2 a 6, Nptuno 125.
Prof. 12979 8-8 Jun.

DR. ABELARDO LABRADOR
Consultas gratis 8 a 12 a. m. Pagas 3 a 5 p. m. Enfermedades señoras, flujos crónicos, metritis, bronquitis, corazón, riñones, diabetes, reumatismo crónico, enflaquecimiento. Inyecciones Neo-Salvasán, Angeles 3, entre Reina y Estrella. Telf. A-0801
Prof 10538 21-20 abril

DR. MANUEL LOPEZ PRADES
Graduado Madrid y Habana, 41 años ejerciendo. Enfermedades de la sangre, pecho, señoras y niños. Partos, tratamiento especial curativo de las afecciones genitales de la mujer. Consultas diarias, 9 a 11 y 1 a 5. Gratis, martes y viernes, Amistad 95, altos.
Prfs. 12090 1 may 4

DR. JOSE MANUEL BUSTO
De los hospitales de New York. Enfermedades de la piel, sangre y secretas. Extirpación de los vellos de la cara por electrolisis. Tratamiento de la caída del pelo. Consultas, 10 a 12 y 5 a 6 p m Empedrado 35, esquina a Compostela. A-0280 M-9024.
Prfs. 10029 16 abr 23

DR. FRANCISCO J. DE VELASCO
Corazón, Pulmones, Estómago, Intestinos.

DR. RUBEN DE VELASCO
Corazón, Pulmones, Enfermedades de los niños. Consultas de 12 a 2 y de 1 a 3, días laborables. Horas especiales, previo aviso, Salud 34. Telf. A-5418.
Prof. 1397 14-24 May.

DR. MANUEL PARAJON
Masage manual y vibratorio. Aire caliente. Gimnasia médica y respiratoria. Mecanoterapia. Consultas de 3 a 4, lunes, miércoles y viernes. Consultas con turnos fijos: Martes y jueves. Tratamientos diarios: de 7 a. m. a 12 m. y de 4 a 7 p. m. Clínica: Cuba número 48. Telfs. A-4404 A-8132 Particular: Avenida de la Paz número 41, (Alturas de Almendares). Telf. FO-1229.
Prof. 12759 6-6 May.

DR. EMILIO MARTINEZ (Padre)
Aplicaciones de radium. Calle L número 203, Vedado de 11 a 1, frente al Hospital Mercedes.
Prof 10575 21-20 abril

Comadronas

ESTRELLA VIÑALS, Comadrona de La Asociación Cubana y particular. Ultimos procedimientos modernos. Hago asistencia. Consultas gratis. San Rafael 152, letra N. y Oquendo. Telf. U-2826.
Prof-Com. 12901 7-22 Ab.

ALQUILERES

A-1 Habana

CONCORDIA 154, ENTRE Oquendo y Soledad, sala, comedor, seis cuartos, baño, cocina. Independientes, claros, frescos, siempre agua. Llaves, bodega Oquendo. A-5650. Informan.
A1 14038 16-19 Ab.

MODERNOS ALTOS y bajos, Santiago 36, media cuadra Belascoaín, media Carlos III, sala, comedor, cuatro cuartos, baño intercalado, etc. Llaves, bodega Pocito. Informes: A-5650.
A1 14033 16-19 Ab.

PRIMER PISO, MERCADERES 16, entre Obrapía y Obispo, independiente, fresco, sala, comedor, baño, cinco cuartos, cocina. Llaves: Ferretería enfrente. Informan: A-5654.
A1 14035 16-19 Ab.

ALQUILO CADIZ 64, cerca Infanta dos pisos. Fabricación nueva, con sala, recibidor, cuatro habitaciones, baño, servicios, comedor, cocina. Llaves: Cádiz y Cruz del Padre, bodega. A-9745.
A1 13949 16-1 May.

ALQUILANSE ALTOS, Oquendo 4 y medio, entre Virtudes y Concordia, tres amplios cuartos, espaciosa sala, comedor, demás servicios y azotea. Precio: $30.00. Informan: F-4079.
A1 13950 16-21 Ab.

SE ALQUILAN MUY BARATAS las casa, San Joaquín 26 y 28, a media cuadra de Monte, con sala, comedor, dos cuartos y cocina.
A1 13952 16-20 Ab.

SE ALQUILA UNA CASITA, en Amistad número 16, por Bernal, con una sala, comedorcito y un cuarto largo, que se puede dividir en dos. Informan: M-5097.
A1 13960 16-19 Ab.

SE ALQUILA LA TERCERA planta de Crespo 68, entre Trocadero y Bernal, con sala, comedor, dos habitaciones, baño completo. Precio módico. Telfs. FO-1995 FO-1955.
A1 13975 16-20 Ab.

PEÑALVER 52, SE ALQUILA compuesta de sala, comedor dos cuartos, baño cocina y patio. La llave en la casa de enfrente. Informan: Telf. M-6132
A1 13017 8-18 Ab.

ALQUILERES

SE ALQUILAN LOS ALTOS de Plácido número 12, entre Obispo y Obrapía. Informan en la barbería de los bajos.
A1 13980 16-20 Ab.

BEERS BOLETIN
A. PARQUE 8, «Arango», 6 Hab. 4 B. $125.00.
A. DE LA PAZ 3, con mueb. 3 Hab. Gar. $125.00.
9 ESQ 9, AMP. ALM., 4 hab., garage, $40.00.
SAN JULIO 16, 6 hab., 3 baños, gar., $60.00.
CUARTELES, con mueb. «Radio», etc., $70.00.
«AMERICA», con mueb. de lujo, 3 Hab. $150.00.

ALQUILADO
CRESPO 21, altos y bajos, de Sra. Josefina Sola, al Sr. Manuel Hernández, $77.00. (Esta casa estaba vacía por 1 año antes).

SE NECESITA
NAVE-ALMACEN, oficinas, 2,000 metros, prefiere con chucho; también finca-recreo, casa con muebles, Junio-Octubre, $500.00.

SE VENDE UNA CABALLERIA, cerca de Madruga, buenas tierras mulatas, agua manantiales, frutales, frutos menores, casas $1,200.00. Al contado. Ganga. Pegada Carretera.

PARCELA, BARANDILAL, entrada, frente 2 calles y 5 Avenida, 9,100 metros, en $10,000. Buenas condiciones, para fabricar.

COLEGIOS EN EL NORTE, para ambos sexos.

BEERS HAVANA
Especialistas en Alquileres. (Desde 1906), O-Reilly 9½, Havana
A1 13984 16-17 Ab.

SE ALQUILAN EN $29.00, los frescos y muy ventilados bajos, Campanario 180, entre Estrella y Maloja, con sala, comedor, tres cuartos y demás servicios. Informan en la misma, de 2 a 6.
A1 13985 16-20 Ab.

$27.00
Cienfuegos 28, segundo piso, sala, comedor, cuatro habitaciones, bao y cocina. Mucha agua. Informan: A-2418 F-1455.
A1 14005 16-21 Ab.

SEA LQUILA EL PRIMER piso en Reina 103, esquina a Campanario, compuesto de siete cuartos, sala, saleta, comedor, demás servicios y una espléndida terraza. Informan, los bajos.
A1 14012 16-20 Ab.

ALQUILO CUBA NUMERO 89, primero y segundo pisos, sala, comedor, cinco habitaciones, cocina, baño y doble servicio sanitario. Llave en la bodega. Informan: Grandes Almacenes «El Número 15», Monte 15. Telf. A-2803.
A1 14024 16-24 Ab.

AGUILA No. 58
Entre Concordia y Virtudes. Sala, comedor, tres cuartos, baño completo y servicio de criados. $32.

ANIMAS Nos. 27, 29, Bajos
Entre Industria y Crespo. Sala, saleta, comedor, tres cuartos, baño completo y demás comodidades. $50.

CONCORDIA 100, Altos
Próxima a desocuparse, sala, comedor, tres cuartos, baño completo y servicios de criados. $40.

CONSULADO 28, Bajos
Entre Genios y Prado. Sala, saleta, comedor, tres cuartos, baño completo y demás comodidades. $45.

ESCOBAR No. 72, Bajos
Entre Neptuno y San Miguel. Sala, comedor, dos cuartos, $25.

GALIANO No. 24, Altos
Entre Animas y Lagunas. Hermosa casa, sala, saleta, siete cuartos, lujoso baño, comedor, espléndida cocina y demás comodidades. $80.

INDUSTRIA 5, Bajos
Entre Refugio y Genios. Sala, comedor, dos cuartos, baño completo. $30.

HOSPITAL 3-A, Altos
Entre Neptuno y Concordia. Sala, saleta, comedor, cuatro cuartos y baño completo. $34.

LEALTAD No. 143, Altos
Entre Salud y Dragones. Sala, saleta, comedor cinco cuartos, baño completo intercalado y demás comodidades. $55.

MORRO 3, Altos
Entre Cárcel y Genios. Sala, comedor, seis habitaciones y demás comodidades. $55.

PASAJE DE GIQUEL No. 3
Esquina Neptuno. Bajos, sala, comedor, tres cuartos, baño completo. $25.

SAN RAFAEL No. 61, Bajos
Sala, comedor, dos cuartos, baño completo y servicios de criados. $40.

VILLEGAS No. 40
Entre Progreso y O-Reilly. Una sola planta, sala, comedor, tres cuartos, baño. $40.

INFORMAN:
The National City Bank of N. York
Departamento de Administración de Bienes
A-9897. M-9871.

SE ALQUILA LA CASA de una planta, Cuba 144, casi al lado de la Iglesia de La Merced. Informan: Telf. FO-7425. La llave en Cuba 154.
A1 13913 15-20 Ab.

OBRAPIA 63: ALQUILO segundo piso, sala, saleta, cinco habitaciones, baño intercalado, cocina y servicio al fondo. Muy buena casa. Precio de situación. Informes y llaves, bajos, almacén. A-3314.
A1 13849 15-22 Ab.

ALTOS modernos, San Rafael 55. Sala, recibidor, gabinete, comedor fondo, dos habitaciones, baño completo, 3 habitaciones altas. Llaves, bajos. F-2313. Precio, $56.
A1 13923 15 ab 18

ALTOS modernos, Virtudes 150 entre Marqués González y Oquendo, sala, comedor, gabinete, 3 habitaciones, baño moderno, llaves en bajos. Precio, $35. F-2313.
A1 13924 15 ab 18

SE ALQUILA ESTRELLA 206, entre Franco y Subirana, sala, comedor, dos cuartos, etc. Informes y llave: Díaz, Subirana 6.
A1 13921 15-20 Ab.

Los
Económicos del DIARIO los LEE quien PUEDE PAGAR
Dto. de CLASIFICADOS
Entrada principal del EDIFICIO
PRADO 103. Tel. A-3333

ALQUILERES

ALQUILO: HORNOS y Vapor, cerca Parque Maceo, el mejor lugar de La Habana, bonitos pisos modernos, acabados de decorar, sala, comedor, dos habitaciones, cuarto baño intercalado completo, servicios, agua caliente, ccina. Desde $20.00. Informan: M-2837. Llaves, carnicería.
A1 13814 14-17 Ab.

CARLOS III 16-C
Altos y bajos, sala, saleta, cuatro habitaciones, baño intercalado, cocina de gas. Ultimo precio. $34.00. Informan: F-2134.
A1 13886 15-21 Ab.

EN $25.00 Y $30.00 SE Alquilan los bajos de Espada 3 y 7, entre Cuarteles y Chacón. La llave en la bodega esquina a Chacón. Su dueña: Calzada y 8, Vedado. Telf. F-2505.
A1 13852 15-22 Ab.

ALQUILO LOS ALTOS, Obrapía 23, propios para numerosa oficina, gran salón, entre Cuba y San Ignacio. Informan, en los bajos.
A1 13770 14-19 Ab.

SE ALQUILAN LOS BAJOS de Vives 82, entre Florida y Alambique, por donde pasan todos los tranvías de La Habana. Trato directo a todas horas. Calzada de Jesús del Monte número 438 y medio, altos, entre Luz y Pocito. Telf. I-1132.
A1 13740 14-17 Ab.

ALQUILO LO MEJOR, lo más barato, Aguiar números 5 y 7, con sala, comedor, tres grandes cuartos, gran patio, servicios modernos. Precio: $28.00. Telf. M-4844.
A1 13763 14-17 Ab.

SE ALQUILAN los modernos altos de Animas 35, esquina, sala, comedor, dos cuartos, baño intercalado, cocina de gas. Informan, Crespo y Animas, teléfono A-7095.
A1 13835 14 ab 17

ESPLENDIDO PRIMER, alto, nuevo, decorado, alquilo nuevamente rebajado, en Aguacate 17, entre Empedrado y Tejadillo, con sala, recibidor, cinco habitaciones, lujoso baño, calentador etc.
A1 13752 14-17 Ab.

CORRALES 90, ALQUILO en $27.00, el cómodo y fresco piso bajo, acabado fabricar, casi esquina Angeles. La llave, bodega. Informan: Bernaza 23, tintorería.
A1 13764 14-18 Ab.

INDUSTRIA 15 ALTOS, sala, recibidor, tres cuartos bajos y dos altos, dos cuartos de criados, salón de comer, dos baños, cocina de gas, con calentador y terraza. Informan: Telfs. A-0213 F-6762. Dr. Arango.
A1 13729 14-17 Ab.

CASITA: SE ALQUILA, San Nicolás 181, con tres cuartos. Informa: Dr. Puig, Empedrado 17, de 4 a 6.
A1 13745 14-18 Ab.

ALQUILO MUY BARATO, piso primero de Monserrate 107, sala, dos habitaciones, comedor, cocina y servicio. El alumbrado por cuenta del propietario. Suárez 49 segundo. Informan: Telf. M-7450.
A1 13749 14-22 Ab.

REINA 85 ESQUINA DE FRAILE
Amplios altos, entresuelo, y bajos por Manrique, incluyendo dos accesorias, alquílanse juntos o separados a academia, centro, inquilinato. U-2519.
A1 1387 14-17 Ab.

ALQUILO ALTOS MODERNOS. Punto ideal, San Miguel 308, una cuadra Universidad y tranvías, sala, comedor, cuatro cuartos, baño intercalado, servicio criados. Precio de situación. M-4260.
A1 13774 14-19 Ab.

SAN MIGUEL NUMERO 296, entre Avenida Menocal y Basarrate, sala, comedor, tres amplias habitaciones, baño completo familia, agua caliente y servicio de criados. Bajos, sin altos. Informan: FO-2129.
A1 13775 14-19 Ab.

AVE. REPUBLICA 271
Sala, cuatro habitaciones, baño intercalado, comedor al fondo, cuarto y servicio de criados, cocina de gas y carbón. Informan: F-2134. Precio: $40.00.
A1 13887 15-21 Ab.

SE ALQUILA AMISTAD 44, bajos, casi esquina Neptuno. Llaves e informes en «La Ideal», Neptuno e Industria.
A1 13049 8-18 Ab.

LAGUNAS No. 75, Altos
Entre Escobar y Gervasio. Sala, comedor, tres cuartos, baño completo y demás comodidades. $34.

NEPTUNO 356, Bajos y Altos
Esquina Mazón, frente a la Universidad. Sala, comedor, tres cuartos, baño completo y demás comodidades. $34

INFORMAN:
F-2171. A-9897.

SE ALQUILAN ALTOS, Bernaza 39, sala, recibidor, seis grandes habitaciones, con lavabos, agua corriente, comedor, cocina, baño completo, servicio criados. Llaves, informes, bajos. A-3568.
A1 13916 15-18 Ab.

EDIFICIO "MENENDEZ"
Gervasio y Virtudes. Alquilo dos primeros, baratísimos sala, comedor, 3 habitaciones, saleta, baño intercalado, cocina gas, cuarto y servicio criados. Informan en la bodega.
A1 13914 15-30 Ab.

ALQUILERES

CHACON 4, altos, entre Cuba y Aguiar: 4 habitaciones y demás comodidades; muy fresca, abundante agua. Precio módico. Informes, teléfono A-1051. Llaves en los bajos.
A1 13402 11 ab 21

MERCED 1: SE ALQUILA una casa compuesta de recibidor, comedor, cuatro cuartos, servicio sanitario, ducha, patio y cocina. Precio: $20.00. Informan: Bufete de Arellano. M-3936
A1 13160 9-23 Ab.

SE ALQUILAN, bajos de Gervasio No. 15, sala, saleta, 4 habitaciones, comedor, baño moderno y servicio de criados. Llave en los altos. Informes: A-4376.
A1 13544 12-22 abril

ALQUILO Arbol Seco 11 A, altos. Sala, saleta, tres cuartos, cuarto baño, comedor al fondo, cocina, patio, tras patio. Precio $30. Informan: Monte 43, Emilio, peletería.
A1 13514 12-17 abril

ALQUILO Cárcel 9. Una casita compuesta de dos habitaciones, sala, comedor, baño intercalado, cocina de gas, abundante agua. Vista a la bahía. Es muy fresca. Informan M-5573.
A1 13513 12-20 abril

CORRALES 226
Altos, media cuadra Belascoaín, sala, tres habitaciones y servicios, $25.00 Informan: Reina 82. A-1805.
A1 13647 13-17 Ab.

SE ALQUILAN: Mazón 34, entre Valle y Zapata, casas modernas de sala, tres habitaciones, baño, comedor cocina y servicio de criados. $25.00. Llaves en las mismas. Telf. M-9837.
A1 12964 8-18 Ab.

SE ALQUILA el Primer piso de la casa Concordia 135, entre Belascoaín y Gervasio; compuesto de sala, recibidor, cuatro cuartos baño moderno, cocina comedor y servicio de criados. Precio $52.00. La llave en la misma. Informan: Monte 320. Teléfonos A-9895 I-5285.
A1 13532 12-17 abril

O-REILLY 112, frente Parque Albear. Se alquila lujoso primer piso, propio para profesional y familia. Llave e informes, en el tercer piso. Telf. A-0145.
A1 13652 13-23 Ab.

SAN MIGUEL 106, se alquila, fresca, barata. Informes: M-2603. Llave, altos.
A1 13660 13-18 Ab.

SE ALQUILAN LOS ALTOS Estrella 60, sala, tres cuartos, comedor corrido al fondo. La llave en los bajos. Informan: Telf. A-2089.
A1 13664 13-17 Ab.

ALQUILO: VALLE 5-D., entre Espada y Hospital, sala, tres cuartos, comedor, baño y cocina. Llave en los altos. Informes: Telfs. M-3188 A-1481
A1 13616 13-18 Ab.

PROGRESO 30, BAJOS Se alquila, cerca del Parque Central, sala, comedor, cuatro habitaciones, demás servicios. La llave en el tren de lavado. Informan: F-4221.
A1 13606 13-17 Ab.

CASITAS altas y bajas, se alquilan muy baratas, dos habitaciones grandes, baño, cocina, patio y luz. Zequeira 13, entre San Joaquín y Romay.
A1 13583 12 ab 18

BLANCO Y ANIMAS
Se alquila segundo piso, altos de la carnicería, Sala, comedor, 3 cuartos grandes, baño y cocina. Informan, bar Franco. Telfs. M-2211, M-5019.
A1 13563 12 ab 20

ALQUILO LOS COMODOS y baratos altos de la (Casa Recarey), situada San Rafael 120¾, esquina Gervasio, en tres habitaciones, sala saleta, cuarto criados. Informes, carnicería.
A1 13637 13-19 Ab.

ALQUILO A LA ENTRADA del Vedado, Jovellar esquina San Francisco, los cómodos y baratos altos, más la casita de San Francisco número 1. Informan, bodega esquina.
A1 13639 13-19 Ab.

ALQUILO EL PRIMER piso de San José 152, con tres habitaciones, sala, saleta decoradas. Abundante agua, cuarto de criados. Baratísimos. Vista hace fe. Véalos.
A1 13640 13-19 Ab.

ANIMAS 22, a media cuadra Prado, alquilo piso alto, sala, comedor, 4 habitaciones, baño completo, etc. Informes en la misma y Telf. F-4378.
A1 13686 13 ab 17

LAGUNAS 25, ENTRE Manrique y Campanario, se componen los bajos de sala, comedor, tres cuartos, patio, cocina y baño. Precio: $35.00. Informan: Bufete de Arellano, M-3936.
A1 13159 9-23 Ab.

SAN RAFAEL NUMERO 141-C., entre Oquendo y Soledad, modernos, amplios y frescos altos, recibidor, sala, tres habitaciones grandes, más una al fondo, baño familia y criados, comedor. Informan: FO-2129.
A1 13776 14-19 Ab.

AMPLIOS y frescos altos, con cuatro habitaciones, buena sala recibidor, comedor y demás servicios, se alquila en Hornos 8, entre Príncipe y Vapor a una cuadra del Malecón. Informan al lado.
A1 13483 12-20 abril

ALQUILO bajos, Rayo 66, sala, comedor, tres amplias habitaciones, comedor, servicios completos. Informan, teléfono A-1529.
A1 13524 12 ab 19

Malecón y Manrique
Apartamentos de dos y tres habitaciones, sala, comedor y cuarto de criados, con su servicio; el primero y el séptimo pisos. Pueden verse a todas horas. Informan en la misma. Telf. M-1882.
A-1 13648 13-18 abril

PRINCIPE número 14 esquina Espada, casas modernas, bajas y altas, de dos y tres habitaciones, con baño completo, muy baratas. Llave bodega enfrente. Telf. A-2636.
A1 13711 13 ab 20

ALQUILO dos plantas altas, preparadas para hospedaje. Monte 68, acabada pintar. Informan, teléfono A-1529 y A-1223.
A1 13523 12 ab 19

LEALTAD 122, altos, entre Reina y Salud, se alquila moderna y amplia casa, con sala, recibidor, comedor, cocina, seis cuartos, dos baños intercalados, cuarto criados, dos cuartos azotea, con servicio. Informan, bajos y teléfono F-1706.
A1 13537 12 ab 19

ALQUILERES

ALQUILO hermoso piso Chávez 32, entre Reina y Salud; sala, tres habitaciones, cocina, baño moderno y terraza. Precio de situación. Teléfono: M-7450.
A1 13344 11-19 abril

CASAS DE BALCELLS

AGUIAR 45 Propios para profesional se alquilan los amplios altos de esta casa, compuesta de siete piezas, en $50.

AMARGURA 18. Se alquilan los bajos de esta casa propios para almacén o pequeña industria, en $35.

ARAMBURU 23 F, bonito piso alto con sala, comedor, tres cuartos y baño intercalado, se alquila en $30.

CORRALES 11. Se alquilan las plantas altas de esta casa, $23 c/ una.

CRISTINA 28. Inmediata a Castillo, se alquila esta casa con comedor, tres cuartos y servicios sanitarios, en $32.

DIEZ Nos. 55 y 57. Entre Avenida de Acosta y Lagueruela, Lawton, se alquilan con sala, comedor, tres cuartos y baño, en $20.

GERVASIO 8 F. Propia para tren de lavado se alquila esta casita en $30.

J. DELGADO A. Se alquila esta casita con sala, comedor, dos cuartos, baño intercalado y jardín, en $30.

LAGUNAS 98. Propia para pequeño establecimiento, se alquila en $30 esta casa inmediata a Belascoaín.

LAWTON 80 Entre San Mariano y Vista Alegre, linda casa con sala, recibidor, comedor, hall, baño intercalado, 3-4 y uno en la azotea.

N. DEL PILAR 29. Casa con sala, comedor y tres cuartos, en $30.

OBRAPIA 93. Amplio local propio para garage, almacén o industria, en $35.

OBRAPIA 95 Se alquila la planta alta con sala, comedor, seis cuartos y uno en la azotea, en $55.

PAULA 33. Moderna y amplia casa con cinco cuartos, sala, comedor y cuarto de baño, se alquila en $38.

PEÑALVER 1. Se alquila esta casa que hace esquina a Antón Recio, propia para establecimiento.

PTA CERRADA 7. Planta baja con sala, comedor, amplia cocina y 4 cuatro cuartos, se alquila en $34.

S. LAZARO 309. Se alquilan los bajos de esta casita inmediata a Espada, en $25.

SITIOS 69. Propio para pequeño comercio se alquila esta casa que hace esquina a Manrique, en $35.

SITIOS 161. Propio para matrimonio de buen gusto, se alquila el segundo piso que tiene sala, recibidor, comedor, dos habitaciones y baño intercalado, en $34.

SOLEDAD 36. Entre Salud y J. Peregrino, se alquilan varias casitas con sala, comedor, tres cuartos, en $28, y en la propia manzana otras de más bajo alquiler; en el Pasaje de J. Peregrino viviendas a $16.

TROCADERO 67. Se alquilan los altos compuestos de comedor, sala, tres cuartos, cuarto de baño, servicio y bomba para elevar el agua, en $37.50.

VIVES 80. Planta baja con sala, comedor, cinco cuartos y servicios, en $30.

Para informes sobre las anteriores casas dirigirse a J. BALCELLS y Cía., S. en C. San Ignacio 33. Teléfono A-2766
A1 C 13202 9 ab 17

ESTRELLA 237 altos. Se alquila muy barata, casa compuesta de sala, comedor, tres habitaciones, baño y cocina de gas. Informa, Ramón G. Fernández, U-1157.

INFANTA 43 bajos, se alquilan baratas y hermosas casas, con portal, sala, comedor, tres habitaciones, baño intercalado y cocina de gas. Informa, Ramón G. Fernández. U-1157.

ANIMAS 177, A, altos, se alquila con sala, comedor, tres habitaciones, baño y cocina. Informan, Ramón G. Fernández U-1157.

INFANTA 43, altos, se alquilan baratas y ventiladas casas con terrazas, gabinete, sala, comedor, cuatro habitaciones, baño intercalado, servicio de criados y cocina de gas. Informa, Ramón G. Fernández. Telf. U-1157.
A1 13330 11-17 abril

HABANA 98, entre Obispo y Obrapía. Se alquilan los bajos, para familia, establecimiento o industria. Tiene bóveda caudales. Llave altos. F-1617.
A1 13463 12-22 abril

ALQUILO moderna y ventilada primera planta, sala, saleta, tres cuartos, comedor, Aguila 249 casi esquina Corrales, una cuadra Monte, teléfono M-7811.
A1 13410 11 ab 19

CONSULADO 24
Sumamente barato. Alquilo cómodo, fresco y bien situado edificio, compuesto de 4 plantas independientes y 3-4, cocina y baño en azotea, cada planta con recibidor, sala, comedor, hall, 3 ó 4 habitaciones, baño, cocina y servicios criados. Llaves en la misma. Informan, notaría doctor Carlos A. Obregón, Amargura 23.
A1 13415 11 ab 26

MANRIQUE y San José. Se alquila Primer piso, compuesto de sala, saleta, comedor, 2 habitaciones, baño intercalado completo, cocina y servicio de criados. Luz y limpieza de escaleras. Informes: teléfono A-7036. La llave en el café.
A1 13533 12-17 abril

RAYO Y ESTRELLA
Casa nueva, esquina, fresca. Alquilo departamento. Tiene sala, comedor, dos habitaciones, cocina con calentador y servicios. Teléfono: A-2746.
A1 13478 12-19 abril

SE ALQUILAN los bajos de Omoa 63, esquina a Príncipe, sala, saleta, 3 habitaciones, baño y cocina: precio de situación. Informan en la Bodega.
A1 13474 12-20 abril

ALQUILERES

SRES. SUB-ARRENDADORES
Alquilo en la calle Paula una casa habilitada para inquilinato, compuesta de 24 habitaciones. Condiciones ventajosas y verdadero precio de situación. Fernández, Escobar 202. Telf. U-7609.
A1 13600 13 ab 24

SAN RAFAEL 142 casi esquina a Belascoain, se alquila la planta baja para establecimiento muy barato. La llave en el primer piso. Informan: F-1205.
A1 13311 11-19 abril

M. NUMERO 98, bajos, entre San Lázaro y Jovellar, sala, saleta, 4 cuartos, baño intercalado completo, comedor, etc., etc. Muy barata. Llave en la misma. Informan, Cerro 532. I-1002.
A1 13395 11 ab 18

SE ALQUILA BELASCOAIN 125, entre Reina y Estrella, primero y segundo pisos, en $30.00 y $35.00, tres habitaciones, baño intercalado con calentador, cocina gas. Están sin estrenar. Más informes, Manzana de Gómez 240, teléfono A-4893.
A1 13105 9-17 Ab.

GANGAS SEALQUILAN CON MES ADELANTADO

Amistad 68, departamentos a	$ 7.00
Tejadillo 11 A. esq Cuba, sala, recibidor, 3 habits, baño, comedor, cocina, cuartos y servicios, criados	$ 28.00
Correa 5 A. altos, sala, saleta, 3 habits, baño, comedor ..	$ 20.00
Genios 3|7. Dptos. con sala, recibidor, baño intercalado, 2, 3, 4 habits, baño servs. criados, etc., desde	$ 25.00
Marina 2. Edificio Carreño. Dptos. amplios y frescas, con baño y cocina a ..	$ 10.00
Pasaje Infante 15 y 17. S. Stos. Suárez, sala, 2 ctos., baño, comedor	$ 10.00
Suárez, sala, 2 ctos., comedor, baño, cocina	$ 10.00
Peñalver 116 B bajos, sala, 3 cuartos, baño, comedor ..	$ 15.00
Malecón 75, bajos, sala, saleta, 5 habitaciones, hall, baño, comedor, cocina, pantry	$ 60.00
Cerro y Colón, Dptos.	$ 10.00
M. esq. 13 Vedado Dpto. con sala, 2 o 3 habitaciones, baño, comedor, cocina etc. y servicio criados	$ 25.00
M esq. a 13, local garage ..	$ 5.00
Cerro 817, Dptos.	$ 12.00
Cárcel 15, altos, sala, recibidor, comedor, 5 habits, baño intercalado, servicios criados	$ 30.00
Dragones 88-90	$ 15.00
Morro 5, bajos, sala, saleta, 5 ctos., baño, comedor, cocina, cto. y servs. criados, patio y traspatio	$ 35.00
A. Ramírez 4, sala, 2 ctos., baño, comedor, cocina	$ 12.00
Omoa 81 G. sala tres cuartos, baño, comedor, cocina .	$ 16.00
Doce y 23, Dptos.	$ 16.00
Posible 13 y 25, sala, 2 ctos, baño, comedor, cocina	$ 8.00
9 número 111 entre 14 y 12, Vedado, 3 habits, baño, comedor, cocina, baño ..	$ 20.00
Vigía 11, departamentos	$ 10.00
Infanta 72, altos, sala, 3 ctos., baño, comedor, cocina....	$ 28.00
Marina 16 C. Dptos. con sala, 2 ó 3 ctos., baño completo, comedor, pantry ..	$ 20.00
Cerrada del Paseo número 7, dor, cocina	$ 15.00
S. Irene 94 y 94 A, sala, 2 ctos., baño, comedor, cocina	$ 12.00
Mayía Rodríguez, 31 y 13 sala, comedor, 3 cuartos, baño cocina	$ 12.00
R. Pernas 11 altos, sala, saleta, 3 cvuartos, baño, comedor, cocina	$ 15.00

LOCALES COMERCIO

Amistad 68 esq. a S. Miguel	$ 25.00
Infanta 106 A y C, locales amplios y además dos habitaciones, baño, comedor ...	$ 20.00
Dragones 12, departamentos a	$ 10.00
Marina 2, propio para exhibición	$275.00
Cuba, con sala, saleta, tres cuartos, baño, comedor, cocina, por	$ 20.00
M y 13, local garage	$ 5.00
O-Reilly 13	$ 6.00

A-4358 M-6263 M-2096

MALOJA 165
Se alquilan ventilados altos y bajos, compuestos de sala, comedor, dos habitaciones, cocina, servicio y patio. Informan: Sociedad Asturiana, Corrales 2, entre Cárdenas y Economía. Telf. A-8202 de 8 a 11 y de 1 a 4.
A1 13122 9-17 Ab.

TENERIFE 59
Entre Figuras y Carmen, se alquilan los bien ventilados bajos, compuestos sala, comedor, cuatro habitaciones amplias, patio, cocina y baño. Informan: J. Barquín y Co. Muralla y Aguiar. Tel A-7858.
A1 13324 11-22 abril

ALQUILO BAJOS, San José 91, entre Gervasio y Belascoaín, sala, recibidor, cuatro habitaciones y una alta, en azotea, comedor baño, cocina, habitación y servicio de criados. Informan: Belascoaín 48, ferretería «Capitolio».
A1 12982 8-18 Ab.

AGUIAR 134, ENTRE MURALLA Y SOL
Se alquila un piso compuesto de sala, recibidor, cuatro habitaciones amplias, baño intercalado, agua caliente, timbre eléctrico, comedor, cocina de gas, pantry, lavadero y cuarto de criados con servicio sanitario completo, acera de la brisa. Informa, J. Barquín y Ca. Muralla y Aguiar. Telf. A-7858.
A1 13325 11-22 abril

ALQUILO MONSERRATE número 145 frente a la nueva Estación de Policía, pisos altos, acabados de fabricar a $30.00 y $35.00, sala, tres habitaciones, comedor al fondo, cocina y calentador de gas. Informan: Manzana de Gómez 240. Telf. A-4893.
A1 13163 9-17 Ab.

FOLLETIN 53

LEWIS WALLACE

BEN-HUR

(UNA VIDA CRISTIANA)

Traducción de A. A. Barberán

De venta en «La Moderna Poesía Pi y Margall 135 A-1171)

...de los juegos. Conociendo el prefecto es de esperar que serán vastos y magníficos, pero cuando a sus promesas agrega Antioquía las suyas, por la cuenta que le tiene para no malquistarse con el gran hombre, se puede asegurar que tendrán un éxito asombroso. Todas las islas y las ciudades de la costa se despoblarán para venir aquí, y nos mandarán sus más famosos maestros de deportes. Los honorarios serán regios.

—¿Y el circo? He oído decir que es el segundo después del Máximo.

—¿Del circo Máximo de Roma, quieres decir? En el nuestro caben doscientos mil espectadores; sólo setenta y cinco mil menos que en el de Roma. El de allí es de mármol, como el de aquí, y en la disposición interior y en todo lo demás son idénticos.

—¿También el reglamento es el mismo?

Malluch se sonrió.

—Si Antioquía se atreviera a ser original, ¡oh hijo de Arrio!, Roma no sería su señora. La única diferencia consiste en que en el Máximo parten a la vez más de cuatro carros, y aquí pueden arrancar a un mismo tiempo todos cuantos se presenten sin excepción.

—Esa es la costumbre griega —dijo Ben-Hur.

—Claro, como que Antioquía es más griega que romana.

—De manera, Malluch, que puedo escoger mi carro.

—Tu carro y tus caballos. No hay restricción en lo uno ni en lo otro.

Malluch pudo observar que el aire pensativo de Ben-Hur cambiaba al oir esta noticia, en una visible satisfacción.

—Una pregunta más, ¡oh, Malluch! ¿Cuándro tendrá lugar la celebración?

—Permíteme —respondió éste — Mañana o pasado llegará el cónsul, si los dioses del mar, como ellos dicen, le son propicios, y seis días después se celebrarán los juegos.

—Poco tiempo queda, Malluch, pero me basta— dijo con la mayor decisión.—¡Por los profetas de nuestro antiguo Israel! Empuñaré de nuevo las riendas! ¡Espera! ¿Hay seguridad de que Mesala sea de los competidores

Malluch comprendió al fin su plan, apreciando la excelente oportunidad que se le ofrecía para humillar al romano; pero hubiera dejado de ser un descendiente de Jacob si a pesar del interés manifestado por el joven no hubiera sopesado bien las probabilidades del éxito.

Su voz temblaba cuando le preguntó:

—Pero, ¿tienes alguna práctica?

—No temas, amigo mío. Los vencedores en el circo Máximo hon conseguido sus coronas estos tres años últimos sólo cuando me ha parecido bien. Interroga, pregunta al mejor de todos y te lo confirmarán. En los últimos grandes juegos, el Emperador en persona me ofreció su patrocinio si quería encargarme de sus caballos y correr con ellos el campeonato del mundo.

—¿Y no lo hiciste? — preguntó Malluch ávidamente.

—Soy judío—y Ben-Hur pareció de tenerse mientras hablaba,— y aunque llevo nombre romano no me atrevo a hacer profesión de algo que podría manchar el nombre de mi padre en los claustros y en las galerías del Templo. En la palestra puedo permitirme este ejercicio, que llevado al circo sería para mí una abominación. Si tomo parte en este carrera, ¡oh Malluch!, juro que no lo hago por el premio o por las recompensas al vencedor.

—Detente, no lo jures— gritó Malluch—. El premio es de diez mil sestercios, una fortuna para toda la vida.

—No para mí, aunque el prefecto lo triplicara cinco veces más. No quiero disputar esta carrera sino para humillar a mi enemigo. La venganza.. ¡ésa sí no tiene sanción en la ley!

Malluch se sonrió y meneó la cabeza como diciendo: «En efecto: nadie como un judío para comprender a otro judío».

—Mesala correrá— dijo al fin.— Está comprometido de mil modos, porque lo ha hecho público por las calles, por los baños y en los teatros, en el palacio y en las palestras. Para cortarle toda retirada, además, su nombre está ya apuntado en las tablillas de los elegantes casquivanos de Antioquía.

—¿En las apuestas?

—Sí, en las apuestas. Y como lo has visto, cada día viene ostensiblemente a ejercitarse.

—¡Ah! ¿Es ese el carro y los caballos con que ha de correr? ¡Gracias, Malluch, muchas gracias! Me has servido muy bien. Estoy contento. Guíame, si te place, al Huerto de las Palmas, y preséntame al «sheik» Ilderín, el generoso.

—¿Cuándo?

—Ahora mismo. Sus caballos pueden estar mañana comprometidos.

—¿Te agradan?

Ben-Hur respondió con animación:

—Los ví en la pista sólo un instante, porque Mesala vino detrás y ya no tuve ojos sino para él; pero me parece reconocer en ellos esa sangre que es asombro y gloria del desierto. Hasta que tuve ocasión de verlos en las caballerizas del César no los conocí; pero un caballo árabe, una vez visto, se le reconoce entre mil: por su apostura, por las maneras y por otros signos peculiares. Si todo lo que dicen de ellos es cierto, y consigo amaestrarlos y dominarlos con mi voluntad, entonces, sí, entonces podré...

—Ganar los sestercios— dijo Malluch riendo.

—No—respondió con igual prontitud Ben-Hur.. Obraré como conviene que obre un hombre que participa de la herencia de Jacob. Quiero humillar a mi enemigo en el sitio más público.—Pero añadió impaciente— estamos perdiendo el tiempo. ¿Cómo llegar más pronto a las tiendas del «sheik»?

Malluch reflexionó un momento.

Vayamos en dirección a la villa que, afortunadamente, está cerca; si encontramos dos buenos camellos de alquiler, dentro de una hora estaremos en el Huerto de la Palma.

—¡Vamos all !

El pueblo de Dafne era un conjunto de palacios y magníficos «khans» de regio aspecto en medio de hermosos jardines.

Encontraron fácilmente un par de camellos y, sobre ellos, emprendieron su jornada hacia el famoso Huerto de las Palmas.

X

BEN-HUR OYE HABLAR DE CRISTO

Más allá de Dafne el terreno era ondulado, pero bien cultivado; hablando propiamente, era aquélla la huerta de Antioquía y no había un solo palmo de terreno inculto. Las vertientes de los cerros, demasiado inclinadas, aparecían a manera de terrazas. Hasta los setos mismos prometían con sus parras trapadoras, además del atractivo de su sombra, buenas cosechas de vino. En medio de campos sembrados de melones, y a través de los vergeles de albaricoqueros, higueras, naranjos y limoneros se destacaban las casas de los labradores recién enalbegadas. Por todas partes la abundancia, hermana risueña de la paz, manifestaba de mil modos que habitaba en el país, alegrando con sus dones a sus habitantes. A lo lejos se divisaban a veces las cimas del Tauro y del Líbano, entre los cuales, como una cinta de plata, el Orontes seguía plácidamente su curso.

Llegaron al fin los dos amigos a su orilla, que siguieron por el camino que lo costeaba, y si la campiña estaba en pleno verdor, con sus encinas y sicómoros, mirtos y perfumados armineros, el río centelleaba, herido de través por el sol, y era un encanto de la vista verlo agitado por la incesante procesión de barcos que se deslizaban recogiendo el viento en sus velas o impulsados por el remo, unos que venían, otros que salían, y todos recordando el mar y los pueblos distantes, las ciudades famosas y las cosas cdiciadas por su rareza.

Río abajo, llegaron a un lago alimentado por un brazo del propio río, claro, profundo y tranquilo. Una vieja palmera descollaba en la embocadura. Volviendo a la izquierda, cuando llegó al pie del arbol, Malluch gritó:

—¡Mira, mira! ¡El Huertos de las Palmas!

El espectáculo no hubiera podido disfrutarlo en ninguna otra parte del mundo, si no es en alguno de los más deliciosos oasis de Arabia o en las casas de campo a lo largo del Nilo. Es la sensación, tan nueva como deliciosa, fué más intensa cuando Ben-Hur penetró en una llanura, al parecer sin límites y perfectamente nivelada y llana, cubierta de una hierba fresca que es la más rara y hermosa de la tierra.

El cielo, de un pálido azul, veíase a través de los anchos abanicos de las palmeras, verdaderos patriarcas de su especie, numerosas, viejas y de gran corpulencia, tan altas y tan frondosas que apenas dejaban ver el cielo.

Aquí, el césped que daba su verdo-

M.E.C.D. 2016

ALQUILERES

VILLEGAS 66, ENTRE Obrapía y Lamparilla, altos, se componen de recibidor, sala, comedor, cinco cuartos, baño, cocina, cuarto y servicio de criados, terraza, tres cuartos más al fondo con su cocina y servicio. Precio: $70.00. Informan: Bufete de Arellano. M-3936.
A1 13164 9-23 Ab.

SE ALQUILAN
CASAS MODERNAS

JOVELLAR 27, entre Aramburu y Hospital, sala, comedor, dos habitaciones, baño y cocina, $25.00 y $30.00

JOVELLAR 30 y 51, entre Hospital y Espada, sala, comedor, dos habitaciones, baño y cocina, $16.00, $18.00 y $19.00.

VAPOR 43, 45 y 47, entre Hospital y Espada, sala, comedor, dos habitaciones, baño y cocina. $25.00.

CALLE 16 NUMERO 3, entre 9 y 11, en el Vedado, sala, comedor, dos habitaciones, baño, cocina, cuarto y servicio de criados, $30.00 y $17.00.

JOVELLAR 49, entre Espada y Hospital, dos habitaciones, baño y cocina, con luz a $14.00 y $15.00.

VAPOR 43, ENTRE Espada y Hospital, dos habitaciones, baño y cocina, con luz, a $13.00 y $14.00.

JOVELLAR 30 y 32, entre Espada y Hospital, recibidor, sala, tres habitaciones, baño, comedor, cocina, cuarto y servicio criados, $30.00.

INFORMES: OFICIOS 22, ALTOS
Telf. M-9837
A1 12842 7-22 Ab.

SE ALQUILAN CASAS modernas y baratas. Arbol Seco número 63, bajos y 63 altos, entre Santo Tomás y Benjumeda, con cuatro habitaciones, sala y comedor. Más informes: U-1478 U-6667.
A1 12900 7-7 May.

ALQUILO. Primer piso. Virtudes No. 169, entre Belascoaín y Gervasio, sala, tres cuartos, recibidor, baño intercalado completo, servicio de criados y cocina. Llave en los bajos. F-4018. $30.00.
A1 13467 12-15 abril

SE ALQUILA SAN LAZARO número 305, piso segundo, moderno, con hall, sala, gabinete, cuatro habitaciones, cocina gas y cuarto con servicio de criados. Alquileres nuevamente rebajados. Informan: Manzana de Gómez 240. Telf. A-4893.
A1 13106 9-17 Ab.

SE ALQUILAN: San Lázaro 488, entre Espada y Hospital, casitas interiores de sala, dos habitaciones, baño y cocina a $18.00. Llaves en las mismas. Telf. M-9837.
A1 12965 8-18 Ab.

A-2 Vedado y Príncipe

ENTRADA VEDADO: Calle 11, esquina L. Alquilo casa moderna, dos plantas, cuatro cuartos, dos baños intercalados, comedor, portal, garage. Precio de situación. Informan: F-2124
A2 13968 16-26 Ab.

SE ALQUILAN LOS FRESCOS bajos de 9 número 38, entre F. y G., media cuadra de Línea, sala, recibidor, comedor, cinco cuartos, etc. De 1 a 5. FO-2215.
A2 13970 16-25 Ab.

OPORTUNIDAD: (Calle 2). Casas modernas, tres cuartos, baño intercalado completo, porcelana: sala, comedor, cocina, agua caliente, patio, lavadero, servicio criados, recibidor, portal, jardín, $20.00. Con garage: $25.00. Telf. A-4416.
A2 13982 16-19 Ab.

D. ENTRE 27 Y 29, BAJOS, jardín, portal, sala, comedor, tres habitaciones, baño completo, cocina gas y carbón, cuarto y servicio criados, patio, garage. Informan: I-3041.
A2 13978 16-23 Ab.

SE ALQUILAN LOS ALTOS de Paseo 268, entre 25 y 27. La llave en los bajos. Informan: Telf. FO-7076.
A2 14042 16-22 Ab.

$50.00
B., número 250, preciosos y frescos bajos, tres habitaciones, sala, comedor, garage, cocina carbón o gas. Informan: A-2418 F-1455.
A2 14006 16-21 Ab.

$45.00
Esquina de fraile, 27 y B., frescos altos, cuatro habitaciones y demás comodidades. Informan: A-2418 F-1455
A2 14007 16-21 Ab.

$32.00
27 número 267, altos, sala, saleta, comedor, tres habitaciones, bao intercalado, cuarto y servici de criads. Mucha agua, calentador y cocina de carbón. Informan: A-2418 F-1455.
A2 14008 16-21 Ab.

$32.00
27 esquina a B., altos, bodega. Acera sombra, sala, comedor, tres habitaciones, cuarto de criados. Informan: A-2418 F-1455.
A2 14004 16-21 Ab.

SE ALQUILA GRAN Residencia, calle 13 y 2, Vedado. Fresca, decorada. Se puede ver, de 2 a 5. F-1774.
A2 13895 15-20 Ab.

CALLE N, 222
Esquina Jovellar, a una cuadra del mejor centro de comunicaciones, Apartamento con sala, saleta, comedor al fondo, tres cuartos, baño completo intercalado $28.

CALLE 30 No. 3 entre 25 y 27
Casa situada acera de la brisa, jardín, portal, sala, comedor, tres cuartos, buen baño, cuarto y servicios de criados. $45.

INFORMAN:
A-9897. M-9871.

6 Y 27, VEDADO, casa nueva, muy fresca, con hall, 6 habitaciones, dos baños, cuartos y servicio para criados, garage para tres máquinas. Llave al lado. Precio situación.
A2 13908 15-19 Ab.

CALLE 27 NUMERO 326, entre A. y B., Vedado. Se alquilan modernos altos, con cinco habitaciones, demás comodidades; los bajos del número 328, con cuatro habitaciones, demás comodidades. Telf. A-6495.
A2 13919 15-18 Ab.

SE ALQUILAN LOS ALTOS de la calle 8, número 42, esquina 15, Vedado, frente al Parque «Menocal». Llaves e informes, en el 46.
A2 13898 15-21 Ab.

23 ESQUINA a Baños, casa cinco cuartos, sala, terraza, comedor, doble servicio y patios, llaves en la bodega. Informes, M-1174.
A2 13931 15 ab 17

ALQUILO frescos altos y bajos, 6 185 entre 21 y 23, cinco cuartos, portal, hall, baño intercalado, cuarto y servici ode criada en cada piso, con o sin garage. Telf. F-3682.
A2 13928 15 ab 22

ALTOS con 4 habitaciones, demás comodidades, se alquilan, 25 pesos. Calle A número 256, esquina a 27. Llaves enfrente.
A2 13917 15 ab 18

CALLE I No. 220
Entre 23 y 25, una sola planta. Sala, comedor, cuatro cuartos, baño completo intercalado y demás comodidades. $50.

CALLE 23, No. 253, Altos
Entre E y F, sala, saleta, hall, comedor, cuatro cuartos, baño completo, cuarto y servicio de criados. $40.

INFORMAN:
The National City Bank of N. York
Departamento de Administración de Bienes
A-9897. M-9871.

CALLE 12, No. 92, Altos
Casi esquina a Línea. Sala, saleta, comedor, dos cuartos y baño completo. $28.

CALLE 10, No. 161, Bajos
Entre 17 y 19. Jardín, portal, sala, comedor, una habitación y baño completo. $25.

ALQUILERES

CALLE 25 NUMERO 369, entre Paseo y 2, Vedado. Se alquilan modernos bajos, con cuatro habitaciones, demás comodidades; los altos, con seis habitaciones, demás comodidades. Informan: A-6495.
A2 13918 15-18 Ab.

VEDADO: CASA MODERNA, amplia, cinco habitaciones, dos baños de lujo, garage para dos máquinas y demás comodidades. Calle 27 número 390 entre 4 y 6. Informes: Telf. I-4008.
A2 13855 15-18 Ab.

VEDADO: ALTOS, calle 6 número 250 entre 25 y 27, a la brisa, en $20.00. Llaves en los bajos. Informes: Telf. F-4008.
A2 13856 15-18 Ab.

SE ALQUILA EN 8 Y 21, chalet, esquina de fraile, con todas las comodidades. Puede verse, de 2 a 7 de la tarde. Telf. F-4821. H. y 17, Vedado.
A2 13880 15-19 Ab.

SE ALQUILA una hermosa y fresca casa, situada a la entrada del Vedado, en la acera de la sombra. Calle Línea, esquina a N. Informan: Telf. FO-7737.
A2 13873 15-18 Ab.

CALLE 27
Número 374, entre 2 y 4, sala, saleta, cuatro habitaciones, baño, cocina de gas. Precio: $34.00. Puede verse de 4 a 6 de la tarde. Informan: F-2134.
A2 13888 15-21 Ab.

PC 67, altos, cerca colegio La Salle, gran terraza, sala, saleta, 5 habitaciones amplias, comedor, cocina, baño, etc. Mucha luz, ventilación. Precio módico. Informan, C 67, bajos, F-3366.
A2 13823 14 ab 17

LINDOS, MODERNOS altos, todo confort, calle 16, entre 15 y 17, cinco habitaciones, sala, comedor, buen baño, garage. Precio: $50.00. Informes: FO-1070.
A2 13818 14-17 Ab.

SE ALQUILA EN LO MEJOR del Vedado, calle J., número 161, entre 17 y 19, altos, con hermoso portal, sala, comedor, tres cuartos, baño, cocina y demás servicios. Rebajados por mala situación a $45.00. (Ultimo precio). Puede verse a todas horas. Llaves en los bajos. Informan: 25 y 6. Telf. F-3169.
A2 13820 14-18 Ab.

VEDADO: ALQUILO fresca casa. B. número 290, altos, sala, saleta, cuatro cuartos, dos baños, agua fría y caliente. Carros esquina. Informes: Srtas. Casals, Manrique 123.
A2 13760 14-21 Ab.

EN LINEA 112, ENTRE 6 y 8, fresco, claro, acera sombra, jardín, portal, sala, recibidor, cinco cuartos, baño, comedor, pantry, cocina, cuarto, servicio criados, traspatio. $45.00. F-5969.
A2 13759 14-19 Ab.

CALLE 17 NUMERO 319, bajos, entre B. y C., sala, recibidor, cuatro cuartos, baño, calentador, cocina, servicios. Llave al lado. Informan: Habana 186. Telf. M-1541 F-1795.
A2 1377 14-19 Ab.

SE ALQUILA F. NUMERO 266, entre 27 y 29, Vedado, con ocho habitaciones, tres baños, garage y demás comodidades. Informan en la misma. M-6263 M-2367.
A2 13727 14-21 Ab.

SE ALQUILA LA CASA 25 número 307, entre B. y C., con portal, sala, gabinete, tres cuartos, comedor, baño, cocina en los bajos y cuatro cuartos, dos baños en los altos y garage, dos cuartos y servicio de criados. Telf. F-1587.
A2 13667 13-17 Ab.

E NUM. 10 A, altos, se alquilan con cuatro dormitorios, baño intercalado, etc. Recientemente construidos. $60. A-7625 y F-1283.
A2 13685 13 ab 17

FRESCO chalet, calle 29 esquina a F, número 39, 3 cuartos, garage y demás comodidades. Informan en 1 número 15, entre 9 y 11, teléfono F-1054, la llave al lado.
A2 13547 12 ab 22

VEDADO: CASA ALTA, moderna, decorada, sala, recibidor, comedor, cuatro cuartos, baño completo, cocina, servicio de criados. 21, esquina 14. $33.00. González. M-2602.
A2 13613 13-19 Ab.

VEDADO: CALLE 20 número 32, entre 15 y 17, alquilo casa nueva, jardín, portal, sala, comedor, dos cuartos, cuarto baño. $25.00. Informan al lado.
A2 13649 13-18 Ab.

VEDADO: CALLE I., esquina Calzada. Alquilo varias casas, corta familia, acabadas de fabricar, con todas comodidades y baratas. Situación inmejorable. Véalas, todas horas. Informes: A-3131.
A2 13555 12-21 Ab.

VEDADO: SE ALQUILAN altos, 4 esquina a 11, recibidor, sala, comedor, cuatro grandes habitaciones, garage, baño complete, calentador, servicio criados. Informan: F-3869.
A2 13625 13-21 Ab.

VEDADO REGIA MANSION
Propia para Embajada o familia pudiente, lujosamente amueblada. Otra preciosa residencia próxima al Hotel Nacional, finamente amueblada. Otra esquina en lo mejor de la calle 17, con grandes jardines y arboleda. Gerardo Mauriz, Empedrado 30, M-7586. FO-7815
A2 13450 12-17 abril

SE ALQUILAN los ventilados altos de A número 20-A, entre 9 y 11; compuestos de terraza, sala, recibidos, hall, cuatro cuartos, dos baños intercalados, comedor, cocina, despensa, cuarto y servicio de criados. Precio $65. M-1510, F-6576.
A2 13534 12-17 abril

21 ENTRE F y G, casa nueva, decorada, 4 habitaciones, baño espléndido, garage, muy fresca. Precio muy módico. Informes, teléfono A-1051, bodega.
A2 13404 11 ab 21

ONCE entre 20 y 22, chalet nuevo, una cuadra de los tranvías de Línea, baño completo, agua caliente. Precio módico. Informes, teléfono A-1051 y en 103.
A2 13403 11 ab 21

VEDADO, B número 2, alquilo modernos bajos, cuatro habitaciones, jardín, portal, servicios completos, $35. Otro, siete habitaciones, espléndidos altos, seis habitaciones, baño intercalado, terraza exterior, interior, baratísimos. F-4479.
A2 13420 11 ab 17

SE ALQUILAN espléndidos altos de 17 núm. 265, entre D y E, con sala, recibidor, siete habitaciones, comedor al fondo, cocina gas y carbón, dos baños intercalados, calentador, tarreza, pantry y un cuarto para criados. Las llaves en 17 y Baños. Informan: A-2501.
A2 13341 11-17 abril

14, 171 entre 17 y 19 altos, sala, recibidor, comedor, 4 cuartos, baño intercalado, 3 terrazas, cuarto criada, garage y servicios del chauffeur. La llave en los bajos. Informan: A-4486.
A2 13377 11-18 abril

VEDADO. Alquilo magníficas casas, altas y bajas, cuatro, seis habitaciones, baño completo, frente al Malecón. Once entre L y M. las llaves al 103 altos.
A2 13310 11-19 abril

VEDADO. Se alquila en la calle 22, entre 11 y 13, una casa con 4 cuartos y todo lo demás necesario. Muy bonita y barata.
A2 13360 11-18 abril

ALQUILERES

VEDADO, calle F núm. 15 entre Calzada y nueve. Se alquila moderno chalet de dos plantas con sala, saleta, recibidor, seis cuartos, dos baños, cocina, servicios de criados, garage para dos máquinas. Informan en la misma, de 10 a 12 de la mañana, y de 2 a 4 de la tarde. Teléfono F-5453.
A2 13293 11-11 may

CALZADA entre 6 y 8 Vedado. Alquilo modernos altos, frecos Sala, comedor, 4 cuartos, 2 baños, cuartos criados, servicio, entrada independiente, garage. Informes: llave, esquina bajos.
A2 13349 11-17 abril

VEDADO: PASEO número 224, hermosos bajos, ocho habitaciones, dos baños intercalados, garage. Paseo número 25, hermosos bajos, siete habitaciones, dos baños intercalados, servicios para criados. F-5224 A-1796.
A2 13661 13-28 Ab.

COMODOS y frescos altos. L 182 entre 19 y 21. Terrazas, gabinete, sala, saleta, cuatro habitaciones, baño, cuarto y servicios criados, garage, jardín, patio. F-5506.
A2 13167 9 ab 17

13 ESQUINA A 8, VEDADO, los bajos compuestos de jardín, portal, recibidor, sala living-room, biblioteca, comedor, servicios, pantry cocina, cuarto y servicio de criados, dos cuartos en el sótano; altos, de seis habitaciones, dos baños, dos terrazas, garage, para dos máquinas y cuatro cuartos de criados con sus servicios. Precio: $150.00. Informan: Bufete de Arellano. M-3936.
A2 13165 9-2 3Ab.

A. NUMERO 202, ENTRE 21 y 23, Vedado, planta alta, se compone de portal, recibidor, sala, hall, cinco cuartos, dos baños, comedor, pantry, cuarto y servicio de criados, garage y cuarto chofer. Precio: $90.00. Informan: Bufete de Arellano M-3936.
A2 13163 9-23 Ab.

PARA CASA HUESPEDES o por apartamentos, alquilo casa moderna, con o sin muebles, ropa cama, comedor, quince cuartos, con baño, garages. Entrada Vedado. F-2124.
A2 12997 8-18 Ab.

SE ALQUILAN LOS ALTOS de 25 y 8; compuestos recibidor, sala, cinco habitaciones, dos baños de lujo, comedor, cocina de gas y carbón, dos hermosos cuartos de criados, con servicios y garage. M-1921.
A2 12902 7-21 Ab.

VEDADO: SE ALQUILA fresca y cómoda casa, calle A., número 146, entre 15 y 17 compuesta de portal, sala, recibidor, cuatro grandes cuartos, baño, comedor, cocina, pantry, cuartos y baño para criados, garage, lavadero y amplio patio. Informan al lado núm. 142.
A2 12962 8-16 Ab.

ALQUILO EN F., ENTRE Tercera y Quinta, Vedado, altos modernos, con sala, gabinete, hall, cuatro habitaciones, baño intercalado, comedor al fondo, pantry, cocina y cuarto con servicio de criados. Precio: $40.00. Informan: Manzana de Gómez 240. Telf. A-4893.
A2 13109 9-17 Ab.

ALQUILO 19 ENTRE Paseo y A., Vedado, bajos modernos, jardín, portal, sala, comedor, tres habitaciones, baño intercalado, cocina y calentador de gas, cuarto con servicio de criados. Informan: Manzana de Gómez 240. A-4893.
A2 13108 9-17 Ab.

ALQUILO EN PASEO entre 19 y 21, Vedado, altos modernos con terraza, sala, cuatro habitaciones, dos baños intercalados, comedor al fondo, cocina, pantry, cuarto de criados y baño, servicios; altos, terraza, cuatro habitaciones, baño, $50.00 mensuales. Dueño: 15 y H
A2 13176 2-19 Ab.

ALQUILO MODERNOS bajos, 25 número 424, entre 6 y 8 jardín, portal, sala, cuatro habitaciones, comedor, cocina, cuarto baño y servicio criados, patio al fondo. Llave: 422, bajos. M-1921.
A2 12903 7-21 Ab.

A-3 Cerro y Palatino

ATOCHA No. 12
Esquina a Cañón. Sala, comedor, dos habitaciones y baño. $20.
A-9897. Informan. M-9871.

SE ALQUILA
Una casa muy barata, en la esquina de Tejas, frente al cine Valentino, cuatro cuartos, sala, comedor, 2 baños intercalados, cocina, cuarto de criados y servicios. Teléfono M-5112.
A3 13502 12 ab 17

CERRO: ALQUILO más barato que nadie, Infanta esquina Santa Teresa, unos bajos más el primer piso alto y azotea. Son los más bonitos, cómodos.
A3 13638 13-19 Ab.

CERRO ALQUILO Primelles 79 y 81, casitas de lo más cómodas e independientes, a $8.00. Pasa el transporte por su frente, que comunica con toda la Ciudad.
A3 13635 13-19 Ab.

SE ALQUILAN los bajos de Zaragoza núm. 61, con sala y un cuarto y servicios. La llave en la bodega. Informan: A-2501.
A3 13339 11-19 abril

SE ALQUILAN los altos de Zaragoza 61, con sala, tres habitaciones cocina y servicios. La llave en la Bodega. Informan: A-2501.
A3 13338 11-19 abril

A-4 Marianao y sus Repartos

ALQUILO LINDO CHALET, Reparto Almendares, calle C. y 16, frente Parque Japonés, jardines, portal, sala, hall, comedor, tres habitaciones, buen baño, cuarto y servicio de criados y garage. La llave bodega de 14 y B. Informan: F-5242.
A4 14020 16-20 Ab.

ALQUILO EL MAS FRESCO y elegante chalet, rodeado de jardín. Puede verse $60.00, Reparto Kohly, Bella Vista y Avenida Central. Telf. FO-7078.
A4 13850 15-18 Ab.

MARIANAO: ALQUILO casa, $20.00, jardín, portal, sala, comedor, dos cuartos, baño, próximo tranvía, Medrano entre Reina y Panorama, Reparto Buen Retiro, San Miguel 4, «Ariete», Días. M-4141.
A4 13868 15-23 Ab.

CALLE 12 Y AVENIDA 11, Reparto Ampliación Almendares, sala, seis habitaciones, cuatro baños, comedor al fondo, hall, pantry, cuarto de criados, con servicios, patio y traspatio. Precio de situación. Telf. FO-2185
A4 13854 15-17 Ab.

BUEN RETIRO
Steinhart número 21, esquina Loma, frente al Paradero, Calzada próxima a la Avenida de Columbia. Moderna casa de esquina, jardín, portal, sala, comedor, hall, cuatro habitaciones, bonito baño completo, agua caliente, garage para dos autos, cuarto y servicio criados, $42.00. Más informes: Gerardo Mauriz, Empedrado núm. 30. M-7586 FO-7815.
A4 13844 15-20 Ab.

MODERNA, SALA, recibidor, 4 cuartos y 2 baños, (o 7 cuartos y 3 baños), portal, lavaderos, patio Sevillano, bello comedor, tres cuartos y baño criados, garage, etc., Avenida Columbia y Steinhart. (Buen Retiro). FO-7212.
A4 13816 14-21 Ab.

LA SIERRA: ESTRENE bonitas y frescas casas, Tercera y 10, tres y cuatro habitaciones, baños color, dobles servicios, garage, patio, $40.00 y $50.00: otras baratas, distintos repartos de Marianao. Telf. F-1592.
A4 13799 14-24 Ab.

EN LO MEJOR DE LA SIERRA, calle 6, casi esquina a 7, inmediata al Parque y tranvía, alquilo espléndida residencia, con seis habitaciones, tres baños, garage para dos máquinas, etc. Precio de situación.
A4 13751 14-17 Ab.

REPARTO ALMENDARES, 5 entre 8 y 10, alquilo hermosa residencia decorada, jardín, portal, sala, recibidor, galería, comedor, cuatro cuartos, pantry, closet y traspatio, árboles frutales. $40.00. Informes: I-5090.
A4 13769 14-24 Ab.

REPARTO BUEN RETIRO, chalet dos plantas, garage, baño completo, calentador, $35.00. Llave en la misma. Concepción 31, entre Medrano y Avenida de Columbia. Informes: Telf. F-2733.
A4 13691 14-19 Ab.

Los Económicos del DIARIO los LEE quien PUEDE PAGAR

Dto. de CLASIFICADOS
Entrada principal del EDIFICIO
PRADO 103. Tel. A-3333

ALQUILERES

EN MARIANAO, el lugar más saludable de los alrededores de la Habana, se alquila la casa calle San Julio 16 entre Avenida Columbia y Medrano, con 6 cuartos, 4 baños, todo moderno, un hall o corredor de 3 metros por 26, a la brisa, jardín de 12 por 40 metros, garage con habitación para el chófer; verja doble alrededor de toda la casa, las fosas y pozo absorvente equivalen a alcantarillado. La llave en la misma casa. Informarán, General Lee 11, paradero de los Quemados. Teléfono FO-7106.
A4 11848 31 ab 20

SE ALQUILA
Avenida Cuarta entre 11 y 12, Ampliación de Almendares, acera de la brisa, comedor, sala, hall, cuatro cuartos, baño intercalado, portal, jardín, patio, con lavadero, cuarto y servicio de criados, garage y cuarto alto. La Llave al lado. Informan: FO-2293.
A4 13673 13-17 Ab.

SE ALQUILA la gran casa Calzada Real de Marianao número 84, propia para una industria que necesite estar aislada, pues esta sola tiene mil metros entre terreno y fabricación; está pegada al río de Almendares, a un costado de la nueva Papelera de Puentes Grandes, a quince minutos del parque Central, tiene un pozo inagotable y buen desagüe. Informan en Real 50, letra C, o teléfono F-6766.
A4 13569 12 ab 17

REPARTO MIRAMAR: 6 entre Primera y Tercera, chalet dos plantas; en los altos, cinco habitaciones, dos baños, garage dos máquinas y todas las demás comodidades. Abierto todo el día. M-9837.
A4 12963 8-18 Ab.

A-5 J. del Monte y Víbora

VISTA ALEGRE 125 BAJOS, entre D-Strampes y Figuera. Lo mejor del Reparto Mendoza, entre dos parques, portal, sala, tres habitaciones, baño intercalado, comedor, pantry, cocina, cuarto y servicio criados, patio, garage. Informan: I-3041.
A5 13977 16-23 Ab.

ESPLENDIDOS ALTOS independientes, Jesús del Monte 258, esquina de Toyo, sala, recibidor, cinco cuartos, comedor, baño intercalado, dos servicios. Llaves, café, bajos. A-5650
A5 14036 16-19 Ab.

ALQUILO CASA MODERNA, Mendoza y Santos Suárez, decorada y acabada pintar, portal, sala, dos habitaciones, baño intercalado, comedor, cocina y patio. Precio módico. La llave en el pasaje. Informan: Telf. X-2587.
A5 13987 16-21 Ab.

10 DE OCTUBRE 58, Altos
A una cuadra de Tejas y a otra de la Quinta Dependientes. Sala, saleta, comedor, tres cuartos, baño completo intercalado. $30.

ENAMORADOS 4
Entre Dolores y Calzada. Sala, saleta, tres cuartos y baño, $15.

LAWTON No. 13 Y 15
Esquina a Dolores. Sala, comedor, dos cuartos y baño, $18.

INFORMAN:
The National City Bank of N. York
Departamento de Administración de Bienes.
A-9897. M-9871.

SE ALQUILA, Jesús del Monte, M. F. de Castro número 3, Toyo, esquina a Fomento, espléndido local para establecimiento, con vivienda para familia. Informan al lado. Peletería La Nacional. I-5086.
A5 13929 15 ab 18

SE ALQUILA EN CUARTA número 9, entre Acosta y Lagueruela, Víbora, sala, comedor, tres habitaciones, baño, cocina, lavadero, patio, traspatio, frutales. Llaves al lado. Informa: Cuevas. M-9896.
A5 13915 15-18Ab.

ALQUILO ALTOS Y BAJOS: Avenida Acosta y Primera, sala, saleta, tres cuartos, a una cuadra la Calzada y dos de los tranvías. Llaves: Jesús del Monte 632, bodega. Informes: M-3198
A5 13808 14-23 Ab.

ALQUILO AMPLIOS BAJOS: Luz números 19 y 21, (Jesús del Monte), sala, comedor, cuatro cuartos, patio y traspatio. Llaves en la misma. Informes: M-3198.
A5 13809 14-23 Ab.

ALQUILO SAN FRANCISCO número 158, casa con sala, recibidor, tres cuartos, comedor, tres patios, jardín, frutales, baño completo y cocina. Telf. I-6568.
A5 13896 15-19 Ab.

SE ALQUILA: CALZADA de Jesús del Monte 438 entre Luz y Pocito, casa grande, con hall, cuartos a ambos lados, cada uno con su lavabo, patio muy grande, es fresca y muy saludable. Casa para dos familias. Muy barata. Llaves e informes al lado, en los altos. Telf. I-1132.
A5 13739 14-17 Ab.

LAWTON 15 Y A., alquilo dos casitas modernas, sala, dos habitaciones, baño intercalado, cocina, comedor, patio, portal. Informan: «La Casa Grande». Aguila y San José. A-8664 M-4010.
A5 13755 14-18 Ab.

REPARTO LAWTON, modernas casas, A. y 17, media cuadra tranvía, portal, sala, dos habitaciones, baño intercalado completo, calentador, saleta corrida al fondo, terreno yermo, cercado para animales. Agua abundante. Precio reducido. Bahamonde. Telf A-3650. Obrapía 105.
A5 13754 14-18 Ab.

SE ALQUILA, FRESCA y cómoda casa en precio de situación. Informan en el alto, Concepción 66 entre Lawton y San Anastasio.
A5 13603 13-17 Ab.

SE ALQUILA: JOSEFINA número 10, Víbora, tres cuartos, portal, sala, baño completo, cocina gas y carbón. Informan: Josefina 32 entre Segunda y Tercera.
A5 13617 13-23 Ab.

JESUS DEL MONTE: Alquilo casas cómodas con dos y tres habitaciones, sala, saleta, a $14.00 y $15.00. Lo más hermosas, Ensenada 16, bodega, pasaje.
A5 13636 13-19 Ab.

ALQUILO ACCESORIA interior, Jesús del Monte 20, cerca Esquina de Tejas, $10.00, dos grandes habitaciones, cocina independiente. Informan: Bernaza 23, tintorería.
A5 13765 14-18 Ab.

CONCEPCION 25 entre Buenaventura y San Lázaro, se alquila casa moderna con cuatro cuartos y buen baño. Llave en la bodega. Informes, F-6209.
A5 13696 13 ab 20

TEJAR No. 3 ENTRE 8 Y 9
Alquilo hermosa casa compuesta de portal, sala, recibidor, 5 cuartos, baño, cocina, comedor y patio, precio de situación. Telf. M-5112.
A5 13503 12 ab 17

ARMAS 123, bajos, entre San Francisco y Milagros portal, sala comedor, dos habitaciones, baño completo y cocina. Para más informes, R. G. Fernández y teléfono U-1157.
A5 13359 11-17 abril

ALQUILERES

VIBORA: $28.00. ALQUILO una cuadra la Calzada, el mejor punto, moderna casa esquina, portal, sala, comedor, tres cuartos, cocina y servicio, agua caliente. Informes: I-1823.
A5 13369 15-18 Ab.

MODERNAS CASAS
Cómodos bajos en Madrid 9, casi esquina a la Calzada, y otros en Calzada Jesús del Monte 347. Pueden verse de 4 a 5. Informes: U-1428. También alquilamos los bajos, Jesús del Monte 111-A., frente a la Quinta de Dependientes.
A5 13746 14-29 Ab.

BARATA: Felipe Poey 29, entre Milagros y Santa Catalina; portal, sala, recibidor, cinco cuartos, baño intercalado, comedor, cocina, patios. Muy fresca. Llave lado 27, Informes Teléfono F-6405.
A5 13497 12-17 abril

ALQUILO CASITA, Concepción 55, letra C., esquina San Lázaro, acabada de pintar, sala, comedor dos cuartos, baño, cocina. Llave al lado. Informan: I-1377.
A5 13601 13-20 Ab.

ALQUILO Concordia 193, bajos, Inquisidor 48, primero; Marquez González 26, primero; Zanja 116 A, bajos; y Milagros 79. Informan: U-3763.
A5 13462 12-17 abril

AGUSTINA entre Antonio San Miguel y Lagueruela, Villa María, altos, casa nueva, 4 habitaciones, 2 baños, y garage. Llaves en los bajos. Informes, teléfono A-1051.
A5 13400 11 ab 21

A-6 Concha y Luyanó

SE ALQUILA MUY BARATA la casa Arango A., esquin a Fábrica, en Luyanó, con portal, sala, dos cuartos y cocina.
A6 13951 16-20 Ab.

ALQUILO BLANQUIZAR 24, una cuadra Calzada Luyanó dos casitas interiores, $10.00 y $15.00. Llaves, la encargada. Informes: M-3198.
A6 13810 14-23 Ab.

CONCHA y Velázquez, casa altas y bajas, con sala, comedorl tres habitaciones, baño moderno y cocina. Muy baratas. Informan, R. G. Telf. U-1157.
A6 13389 11-17 abril

SE ALQUILA EN CONCHA y Guasabacoa, bajos modernos con portal sala, dos habitaciones, cocina y servicios. Rebajados. Informan: Manzana de Gómez 240. Telf. A-4893.
A6 13100 9-17 Ab.

CASAS A $10.00
Cueto número 10, espaciosas, cerca de Concha. Véalos y se convencerá de lo baratas, con luz, altos y bajos. Informan en las mismas. Telf. M-4663
A6 13670 13-18 Ab.

A-7 Sto. Suárez y Mendoza

MODERNOS ALTOS, esquina Estrada Palma y Juan Delgado, sala, comedor, hall, tres habitaciones, baño intercalado, cuarto y servicio criados, cocina. Frente tranvías y ómnibus, $25.00. Llaves: Ferretería. I-4433.
A7 14040 16-22 Ab.

SE ALQUILA UNA CASITA, altos, sala, dos cuartos, baño completo, 15 pesos. San Benigno y Enamorados.
A7 14021 16-22 Ab.

ALQUILO ALTOS: Serafines y San Indalecio, acera la brisa, sala, comedor, tres cuartos. Llaves en los bajos. Informes: M-3198
A7 13811 14-23 Ab.

SE ALQUILAN EN $18.00, Tamarindo 40 altos, a media cuadra de la Calzada, sala, comedor, tres cuartos, cocina, servicios, mucha agua. Llave en los bajos. Informan: Lealtad 238. I-3010 A-2689.
A7 13731 14-17 Ab.

EN LO MEJOR de Santos Suárez, se alquila hermosa casa baja, calle S. Bernardino 28 entre Serrano y Durege, sala, comedor, tres cuartos, cocina, baño completo, patio, cocina, y portal a la calle. Precio, $25. Teléfono M12851.
A7 13684 13 ab 18

SAN BERNARDINO 24, entre Durege y Serrano, casitas modernas con luz, a una cuadra de las guaguas y dos de los tranvías de Santos Suárez, a $11.00, $12.00, $15.00.
A7 13604 13-16 Ab.

SE ALQUILA: PAZ número 20, esquina a Santos Suárez, frente al tranvía. Parte alta. Casa moderna, con tres habitaciones y una en los altos. $30.00. Reina 41.
A7 13645 13-16 Ab.

ALQUILO CASA ANTIGUA, muy cómoda, portal, sala saleta tres cuartos, patio y traspatio, San Indalecio número 20, entre Santos Suárez y Santa Emilia. $18.00. M-5329.
A7 13588 12-16 Ab.

SANTOS SUAREZ 3½ altos, entre la Calzada y Dolores. Terraza, sala, comedor, cuatro cuartos, baño, cuarto criados, servicio, cocina. Llave 3 altos. Informan: I-2191.
A7 13334 11-16 abril

ALQUILO EN SAN MARIANO y Miguel Figueroa, frente al Parque Mendoza, chalet moderno con jardín, portal, recibidor, sala, comedor, cocina en los bajos; cinco habitaciones con baño intercalado completo, en los altos, garage y patio. Telf. A-4893.
A7 13104 9-17 Ab.

SE ALQUILA: SAN BENIGNO 82, esquina Correa. Terminada de pintar, para familia de gusto. Precio muy económico: tiene altos, al fondo, grandes habitaciones, modernos servicios. Puede verse de 5 a 6. Llame: A-3480 I-2383.
A7 12859 7-17 Ab.

SANTA Emilia 122 entre San Julio y Durege, moderna, 5 habitaciones, dos baños y demás comodidades. Informes, teléfono A-1051. Llaves al lado, en número 136.

AVENIDA Serrano 41, altos, entre Enamorados y Santos Suárez, casa nueva, 3 habitaciones, alquiler muy módicos. Llaves en la bodega. Informes, teléfono A-1051.
A7 13401 11 ab 21

A-10 A. Apolo y Calabazar

SE ALQUILA, EN LO MAS ALTO de Arroyo Apolo, Calzada Bejucal, esquina Norte, una casa compuesta de jardín, sala, saleta, tres cuartos, baño intercalado, comedor patio y traspatio, $20.00.
A10 13677 14-22 Ab.

A-12 Solicitud de Alquileres

SE DESEA ALQUILAR un local en La Habana, que esté situado en calle de tráfico, que tenga un tanque con su bomba para gasolina y capacidad para poder guardar 40 máquinas, en el mismo. Precio de situación. Si no reúne estas condiciones, es inútil que me llamen. ara informar: Alvarez. Telf. F-5469.
A12 13920 15-17 Ab.

ALQUILERES VARIOS

SAN MIGUEL DE LOS BAÑOS
Para la temporada, alquilo moderno chalet, cinco habitaciones, tres baños, pisos mosaico, rodeada portales, bien amueblada, garage y habitaciones chofer y criados. Frente al Correo. F-4919.
A. V. 13753 14-18 Ab.

W Arrendamientos

ARRIENDO FINCA, cuatro caballerías, en Vento, toda o lotes. Propia para vaquería, jardines o cultivos. Casa mampostería: otras, madera. Lugar inmejorable. FO-1058.
W. 14034 16-19 Ab.

TOMO EN ARRIENDO finca, 5 a 10 caballerías, muchas palmas, agua. Precio situación. Próxima Carretera. Por escrito: Manuel Louzan. Espadero número 44, Víbora.
W. 14011 16-24 Ab.

B-1 Casas-Apartamentos

SE ALQUILAN dos apartamentos y una casita, sala, dos cuartos y comedor, en la calle B número 10, reparto Rosalía, Luyanó.
B1 13671 13 ab 23

ALQUILERES

APARTAMENTOS primera clase, Vedado, magníficos por el alquiler pedido, sala, comedor, tres o cuatro cuartos, baño para familia, baño criados y demás comodidades. Desde $30.00. Véase de 8 a 12 y de 2 a 6. Calle 23 y 6. Informan: FO-7327
B1 13877 15-18 Ab.

EDIFICIO «BIARRITZ», Calzada del Vedado, entre J. e I., frescos y modernos pisos altos o bajos, con sala, comedor, dos o tres habitaciones, baño intercalado, cocina, etc., desde 25 pesos. Pueden verse a cualquier hora. Informan: Aguiar 19. Se exigen referencias.
B1 13910 15-30 Ab.

EDIFICIO PEREZ BENITOA
Hotel Palace. Apartamentos para personas de gusto, con y sin muebles, desde $40. Precios de verano. El mejor restaurant del Vedado. Garage. Barbería. Jardines. Portales, etc. Vivir en el Palace significa que usted es persona distinguida. Firme su contrato ahora y obtenga el 10 ojo de descuento. Avenida de los Presidentes y 25. Vedado.
B1 13894-13885 155 ab 22

VEDADO: 21 NUMERO 352, entre A. y Paseo. Se alquilan apartamentos, de sala espaciosa y espléndido dormitorio, cuarto de baño y cocina. $16.00.
B1 13899 15-20 Ab.

REINA Y GALIANO
Se alquilan apartamentos acabados de fabricar, en la Plaza del Vapor, entrada por Galiano. Pueden verse a todas horas. Informan: F-2134.
B1 13889 15-21 Ab.

SE ALQUILA un moderno apartamento en Animas 35 Recibidor, sala, un cuarto, baño intercalado, cocina de gas. Informan, Crespo y Animas. Teléfono A-7095.
B1 13834 14 ab 17

SE ALQUILA en Infanta y San Lázaro, acera de la brisa moderno apartamento compuesto de sala, comedor, dos habitaciones baño intercalado y demás servicios. Informan: teléfono A-0317.
B1 13493 12-19 abril

MAZON Y SAN JOSE se alquilan apartamentos modernos muy baratos, véalos. La llave en la barbería. Informan: F-1205.
B1 13312 11-19 abril

OBTENGA EL MAYOR CONFORT
Por el menor precio. En el menor precio. En el Edificio 23 y M. Vedado, hay magníficos apartamentos, en una situación ideal. Informes, O-Reilly número 11 departamento 507, teléfono A-4623.
B1 13179 9 ab 19

ALQUILASE en casa nueva apartamentos, casitas independientes con sala, cuarto, cocina, baño completo, todo nuevo, teléfono. Precio económico. Maloja 87 entre San Nicolás y Manrique.
B1 13345 11-16 abril

EDIFICIO ARECES, Prado 36, residencia para familias, apartamentos y habitaciones con todo servicio a precios razonables. Elevador día y noche.
B1 13362 11-21 abril

J ESQUINA A 21
Vedado. Apartamentos nuevos, lujosos, con preciosa vista al mar. Edificio estilo americano. Dos dormitorios, demás comodidades. Rápida comunicación. Alquileres económicos. Informa: Avelino.
B1 12601 5-20 abril

SAN LAZARO 470
Lujosos apartamentos, cómodos y elegantes, sala, tres cuartos, baño intercalado, comedor, cocina, cuarto criados, con servicio. Situación inmejorable, 40, 45 y 50 pesos. Véalos San Lázaro 470. Telf. A-2973.
B1 56510 10 dc 12 jn

8 Y 19, VEDADO
F-6635. Precios de verano. Apartamentos modernos 1, 2, 3, y 4 locales, luz, teléfono. Frigidaire, radio, agua caliente, garage, picina y restaurant.
B1 12231 2 may 2

APARTAMENTOS independientes, lujosamente decorados, de tres habitacones baño completo intercalado, agua caliente, cuarto y servicio de criados. Llave en los bajos. Informan: F-1000 Jesús María 17.
B1 11601 29-28 Ab.

B-2 Locales y Naves

LOCAL PARA COMERCIO, con vidrieras al frente, en Animas y Crespo. Precio de situación. Informan: F-6231, F-6191.
B2 13965 16-26 Ab.

SE ALQUILAN DOS LOCALES, propios para almacén, espaciosos y bien situados; uno, Obrapía 50, y otro, en San Ignacio 87. Informan: Telf. F-6359.
B2 13922 16-21 Ab.

NEPTUNO 239, ENTRE Aramburu y Soledad, local moderno 6 x 25 metros, azulejado, nevera, mostrador. Precio: $36.00. Dueño: Neptuno 247, Lamparería «Venus».
B2 13989 16-19 Ab.

MENDOZA Y SANTOS SUAREZ. Se alquila local para establecimiento, decorado, con casita anexa, cerca del tranvía y ómnibus, por el frente. Precio de situación. La llave en el pasaje. Informan: Telf. X-2587.
B2 13988 16-21 Ab.

EN LO MEJOR de Jesús del Monte, 258, Toyo, tres locales para comercio, con dormitorios y servicios, vidrieras, etc. Llaves, café al lado. Informan: A-5650.
B2 14037 16-19 Ab.

LOCALES
SE OYEN PROPOSICIONES DE ARRENDAMIENTO

GALIANO No. 8
Esquina a Trocadero, antiguo café El Día, bajos del Juzgado. Propio para café, restaurant y billares.

GALIANO No. 26
Entre Animas y Lagunas, propio para tienda, oficinas, etc.

CONSULADO 107
Esquina a San Miguel, antiguo Banco de Préstamos. Propio para café, restaurant, bar y billares.

OFICIOS 28
Esquina a Amargura. Locales propios para almacenaje y oficinas.

SAN IGNACIO 76
Entre Teniente Rey y Muralla. Propio para almacenaje, establecimiento u oficinas.

HAGA SU PROPOSICION
INFORMAN:
The National City Bank of N. York
Departamento de Administración de Bienes
A-9897. M-9871.

SE ALQUILA o vende magnífica nave propia para cualquier industria o comercio, calle Gómez número 5, Santos Suárez. Informan, I-2433.
B2 13932 15 ab 20

SE ADMITEN PROPOSICIONES por espléndido local, planta baja, O-Reilly 80, casi esquina a Villegas. Propio para gran establecimiento. Llave en primer piso. Informan: Amargura 54. De 2 a 5.
B2 13900 15-20 Ab.

PADRE VARELA 66
Local propio para zapatería, sastrería o tienda, con tres habitaciones, cocina y servicios. Informan: F-2134. Precio: $55.00.
B2 13890 15-21 Ab.

SUSCRIBASE AL
DIARIO DE LA MARINA

ALQUILERES

SE ALQUILA LOCAL para establecimiento, 307 metros cuadrados, claro, fresco, Bernaza 16, casi esquina a Obrapía. Precio de situación. Informan: Obrapía 105 Telf. A-3650.
B2 13756 14-19Ab.

PARA COMERCIO
En la más céntrica Avenida de la Capital, (Simón Bolívar), antes Reina, en el número 106, frente a la Iglesia Sagrado Corazón y Reparadoras, a una cuadra de Belascoaín y a cinco de Galiano, y con una de las más importantes entidades de detallistas en los altos, se alquila esta hermosa casa, propia para comercio o industria, y también para vivienda particular, en precio de situación, completamente reajustado. Informes: Telf. A-1772.
B2 12732 14-17 Ab.

PANADERIA: ALQUILO local, San Miguel 133, casi esquina Gervasio, en $65.00. Doy contrato cinco cuartos, dos magníficos hornos. Ver, todas horas. Informan: Belascoaín 121.
B2 13779 14-20 Ab.

LOCALES reformados y preparados para comercio, alquilo, Neptuno 42, anexo otro esquina Amistad, y otro pequeñito en Amistad casi esquina Neptuno, poco alquiler. Informan, A-9317.
B2 13703 13 ab 19

ESPLENDIDO LOCAL en la esquina de Calzada Zapata y calle A., propio para industrias o establecimiento, se alquila baratísimo, con o sin armatostes, mostradores, nevera, etc. Sr. Raul. FO-1231 M-1394.
B2 13166 9-9 May.

CERRO 787, PELETERIA Alquilo parte de mi casa, con magníficas vidrieras, para sastrería camisería, sedería y quincalla. Casa muy acreditada y antigua. Para condiciones, su dueño Cerro 787.
B2 13609 13-18 Ab.

CAMPANARIO Y Concepción de la Valla, local para bodega o industria, tiene acesorias y habitaciones, muy barato. Informa, Ramón G. Fernández. Telf. U-1157.

INFANTA esquina a Desagüe, local para bodega o industria, con armatostes. Se alquila barato, informa, Ramón G. Fernández. U-1157.
B2 12288 11-17 abril

VEDADO. Para comercio alquilo magnífica esquina a tres calles, salón corrido, café, bodega, cantina; vista hace fé. Once y M. Informes en la misma.
B2 13309 11-19 abril

ALQUILO EN LUZ y Oficios, local de esquina, propio para establecimiento, con varias divisiones y servicios. Informan: Manzana de Gómez 240. Telf. A-4893.
B2 13101 9-17 Ab.

ALQUILO O-REILLY 106 y 108, edificio cuatro plantas, antigua casa Harris Bross, entrada por O-Reilly y por el fondo. Informan: Manzana de Gómez 240. Telf. A-4893.
B2 13102 9-17 Ab.

ESPLENDIDO LOCAL. En el mejor barrio de La Habana, la esquina Concordia y San Francisco, cuatro puertas metálicas, acera brisa, con dos habitaciones; propia carnicería, pescadería, pollería fábrica helados o para otra clase establecimiento o industria. Alquiler sumamente barato. Llave bodega. Informan; San Rafael 143-A. garage. U-3950
B2 12750 6-21 Ab.

$15.00 LOCAL AMPLIO, para establecimiento. Calle 7, esquina a 12, una cuadra ambas líneas tranvías, Reparto Almendares. Buen vecindario. Informan: F-4079.
B2 12826 7-22 Ab.

¡GANGA! alquilo, lo que usted pueda dar por ellas, 2 naves mampostería, 500 m. cada uno propia para industria o almacén a dos cuadras Concha. Informan: M-7722.
B2 12540 5-20 abril.

SE ALQUILA CASILLA, Cepero esquina Moreno, Cerro. Barata. Informes: M-2603.
B2 13659 13-18 Ab.

GRAN LOCAL DE ESQUINA alquilamos Infanta y San Lázaro, 400 metros planos y 60 de sótano, vidrieras al frente. Propio para cualquier comercio. Telf. U-6602.
B2 13650 13-28 Ab.

B-3 Departamentos

SE ALQUILA MAGNIFICO apartamento con dos piezas, vista a la calle, baño, comida y demás servicios. Casa particular. Calzada, 131, esquina 12, Vedado. Precio económico.
B3 14022 16-19 Ab.

BARATOS se alquilan buenos y frescos departamentos a la calle, agua fría y caliente, con o sin muebles y demás servicios, si desean; hay habitaciones y buen local de planta baja, O-Reilly 5.
B3 13933 15 ab 30

SE ALQUILA Cuba 4, una azotea con dos grandes habitaciones, con todos los servicios independientes. Hermosa vista, 17 pesos, sin luz.
B3 13459 12 ab 21

EDIFICIO "PRIETO"
Muralla 98. Se alquilan departamentos para oficinas, a precios reducidísimos. Está situado en lo más céntrico y comercial de La Habana, y sus departamentos muy higiénicos y ventilados. Instale su oficina en nuestro edificio y apreciará sus ventajas. Muralla 98, casi esquina a Bernaza.
B3 11995 1-21 abril

GERVASIO 96, ESQUINA Neptuno, departamentos propios para familias. Cómodos y baratos con cocina y baño en los mismos. Informa, el encargado.
B3 13079 9-18 Ab.

PALACIO AYESTERAN
Se alquilan departamentos, con sala, cuarto, comedor y baño completo, cocina. Precio muy reducido. Ayesterán 8. Telf. U-7200.
B3 13038 8-24 Ab.

B-4 Habitaciones

SE ALQUILA EN AMISTAD número 16 altos, un cuarto amplio, con balcones a la calle. Informan, en la misma. Telf. M-5097.
B4 13959 16-19 Ab.

MURALLA 55 ALTOS, entre Habana y Compostela, alquilo una espléndida habitación, con lavabo, balcón a la calle, terraza, cocina, baño, luz, teléfono. Casa tranquila. Precio situación.
B4 13912 15-18 Ab.

GANGAS
HABITACIONES DESDE:

Cuba 1	$ 3.00
Cerro 817	$ 3.00
Flores y San Bernardino	$ 4.00
Muralla 20	$ 6.00
Palatino 15 esq. a Esperanza	$ 4.00
Salud 129	$ 3.00
San Ignacio 25	$ 4.00
San Bernardino 93	$ 2.00
San Rafael 174	$ 5.00
Zulueta 32	$ 6.00
Castillo 62	$ 3.00
Luyanó 72	$ 3.00
Cruz del Padre 216-A	$ 4.00
Inquisidor 31	$ 5.00
Cerro y Colón. Tinglado	$ 3.00
Damas 78	$ 4.90
O-Reilly 72	$ 5.00
Cuarteles 20	$ 5.00
Revillagigedo 70	$ 6.00
Luyanó 72	$ 5.00
Esperanza 117, habitaciones	$ 4.00
O-Reilly 13	$ 7.00
Revillagigedo 70	$ 6.00
Palatino 15	$ 5.00
Mercaderes 9	$ 8.00
Empedrado 20	$ 5.00
H números 5 y 7	$ 6.00
Velázquez 91	$ 5.00
Ayesterán 12	$ 5.00

A-4358 M-6263 M-2096

EDIFICIO «CATEDRAL», casa para familias honorables. Hay ascensor, agua abundante. Habitaciones y departamentos muy frescos. Visitando este edificio, ningún otro le gustará después, Empedrado núm. 4.
B4 13815 14-14 May.

SE ALQUILAN frescas habitaciones en Corrales 105, en los bajos dos habitaciones con vista a la calle, trece pesos, otra igual en altos, trece pesos y otra habitación altos, cinco pesos. Informa la encargada.

ALQUILERES

UNA CUADRA DE PRADO, amplia y ventilada habitación, con excelentes muebles, en casa de familia. Esmerado aseo, si desean pueden comer. Consulado 89, primer piso, izquierda.
B4 13780 14-17 Ab.

FAMILIA HONORABLE alquila espléndida y fresca habitación. Se exigen referencias. Informan: Telf. M-8278.
B4 13796 14-20 Ab.

ALQUILO HERMOSAS habitaciones en Monte 125, altos, entrada por Angeles, con baño intercalado y vista a Monte y Angeles. Precio muy baratas. Informan en la misma.
B4 13748 14-18 Ab.

AGUILA 155, ALQUILO hermosas y frescas habitaciones con servicio de agua corriente en las mismas y caliente en los baños. Precios sumamente económicos. Informes: Manuel Gómez, Galiano 104. Telf. A-1796.
B4 13757 14-24 Ab.

SE ALQUILA habitación clara y ventilada a señora o señorita. Unica inquilina. San Lázaro 333, U-7520.
B4 13517 12-17 abril

GALIANO esquina a Trocadero, altos, en la misma esquina habitaciones con balcón a la calle. Se alquilan baratas. Informa, Ramón G. Fernández. U-1157.
B4 13391 11-17 abril

APODACA 59, ENTRE Revillagigedo y Suárez, se alquilan habitaciones altas y bajas, desde $5.00. Informan en la misma.
B4 13161 9-23 Ab.

LINDA HABITACION exterior, con interior, lavabo agua corriente, en casa moderna, sin niños, muebles, comida si desean, agua caliente. Precio de situación lugar céntrico M-9209. Estricta moralidad.
B4 13231 10-19 abril

LUZ 46, entre Compostela y Aguacate. Se alquilan habitaciones altas y bajas desde $4.00 y $5.00. Informan: Bufete de Arellano. M-3936.
B4 11085 26-19 abril

FRENTE AL PARQUE de La Fraternidad, en casa de familia, se alquila a personas de extricta moralidad una habitación clara, ventilada, con lavabo de agua corriente y agua caliente en el baño, dos personas, con toda asistencia, $50.00. Se exigen referencias. Informan: Telf. M-12[illegible]
B4 13113 9-17 Ab.

SE ALQUILAN espléndidas y frescas habitaciones y departamentos en el moderno edificio de Sol 85, con luz y agua, desde seis hasta quince pesos. Informa el encargado.
B4 13342 11-11 mayo

$10.00 HERMOSISIMA habitación amueblada, con balcón baño a la calle; otra, en azotea, con baño, servicio independiente. Casa particular, San Rafael 47, altos, esquina a Manrique.
B4 13876 15-19 Ab.

LUZ 46, ENTRE Compostela y Aguacate, se alquilan habitaciones altas y bajas, desde $5.00. Informan en la misma.
B4 13162 9-23 Ab.

B-5 Casas de Huéspedes

HUESPEDES "CASA MARTI"
Prado 65, altos. Hermosas habitaciones, balcón a la calle y agua corriente. Excelente comida. Servicios modernos, con agua fría y caliente. Precios de situación. Telf. M-5665.
B5 13806 14-25 Ab.

B-6 Hoteles

"HARDING HOTEL"
CRESPO No. 9, HABANA
DOS CUADRAS DEL PRADO Y MALECON

	PLAN Amer.	Eur.
Cuarto con baño privado, una persona	$35.00	$2[illegible]
Cuarto con baño público, una persona	$30.00	$1[illegible]
Cuarto con baño privado, dos personas	$55.00	$[illegible]
Cuarto con baño público, dos personas	$50.00	$2[illegible]

SIEMPRE FRESCO
AGUA CALIENTE
ELEVADOR DIA Y NOCHE. NO HAY RUIDO DEL TRAFICO
B6 13872 15 ab [illegible]

"NUEVO HOTEL LUZ"
AMARGURA Y COMPOSTELA

Dos Personas	$ 60[illegible]
Dos Personas	$ 50[illegible]
Una persona	$ 3[illegible]
Una Persona	$ 30[illegible]
Una Persona	$ 2[illegible]

Agua caliente en baño y duchas generales.
EXCELENTE COMIDA. M-2336
B6 13526 12 ab [illegible]

HOTEL "TORREGROSA"
Compostela 65, esquina Obrapía
El preferido por familias de la Habana y del Interior. Habitaciones confortables, con baños privados, agua fría y caliente, excelente comida. Precios muy reducidos. Elevador día y noche.
B6 13464 12-2 mayo

8 Y 19 (ANEXO)
F-6685 F-6757. Vedado. Precios verano. Acabados de fabricar, cuarto con baño privado y terraza, SWIMMING POOL, con agua esterelizada.
B6 12027 30-1 May.

Hotel MANHATTAN
San Lázaro y Belascoaín, frente al parque Maceo, situado en lugar fresco y saludable y uno de los más confortables de la ciudad, ha rebajado sus precios al mínimo. Dedicado a familias estables y del interior. Buena comida y excelente servicio. Moralidad. Pídanos precios y serán nuestros clientes. Teléfono U-1057.
B6 10271 18 abril [illegible]

THE SAVOY
F. Y 15, VEDADO
Telf. F-6616
Situado en un lugar alto del Vedado, con facil y frecuente comunicación con la ciudad y repartos; rodeado de jardines, con 600 metros de hermosos portales. Las habitaciones tienen ventilación directa, teléfono, closet y baño particular con agua fría y caliente. Precios moderados, incluyendo tres excelentes comidas bien seleccionadas; al servicio en mesas separadas para cada familia.
B6 C68 9 abril [illegible]

PRADO 93, altos, teléfono A-77[illegible] Hotel Partagás. Servimos comidas a domicilio Se admiten abonados. Pollo, jueves y domingos. Precios reducidos. También se alquilan amplios apartamentos.
B6 13151 9 ab [illegible]

"IDEAL ROOM"
PRADO 93-B., (POR PASAJE)
Hotel, frente Capitolio. Tenemos Apartamentos y habitaciones, baño agua caliente, muebles y todo servicio. Limpieza esmeradísima. Precio con comida, para matrimonio, desde $35.00. Visítenos, no perderá el tiempo. No se admiten señoras que no sean de moralidad.
B6 12980 8-8 May

HOTEL TULLERIAS
Viva céntrico. Amplias habitaciones, espléndido servicio de comidas. Precios sumamente reducidos para familias estables. Ave. Bélgica número 91 antes Monserrate.
B6 9178 [illegible]

M.E.C.D. 2016

SE SOLICITAN

Criadas y Criados

...ITO MUCHACHA sobre 18 años, ...servicio de casa chica, matri... solo, se le da buen cuarto con comida, ropa limpia y $6.00 ...ales. Buen trato, Juan Delgado ...ina General Lee, segundo piso, ...Suárez.
S1 14039 16-19 Ab.

...ICITA una criada, Baños 192 ...19 y 21, Vedado, sueldo, 15
S1 13935 15 ab 17

Operarios y Aprendices

...ICITA JOVEN, mayor 21 años, ...aprender oficio linotipista. Di... por carta, expresando conoci... que posea y dirección, a M. ...Apartado 910, Habana.
S9 13859 15-18 Ab.

Agentes y Socios

...ampliar negocio sólido y lu... se desea socio hábil y tra... con cinco mil pesos. Llamar ..., de 7 a 10 p. m.
S11 13549 12 ab 19

...ENCIAS DE COLOCACIONES

...MILAGROSA» M-5241: Ofrece co... y criados de ambos sexos, del ... y extranjeros. Sin muchas pre... y que duermen en la colo... con referencias.
X. 14016 16-18 Ab.

...ESITA USTED criadas o cocine... Piense bien en la que acomoda ... de su hogar. La Asociación, ... con garantía sus criados. ...18, M-6743.
X. 13871 15-18 Ab.

...PRIMERA DE AGUIAR». Es la ... casa que tiene personal pa... cuantos giros y trabajos se ... y de inmejorables conducta. ...V. Aguilera 53. Telf. A-3090
X. 13782 14-23 Ab.

LA MATANCERA

...-7740. Sirve rápidamente cocine... criadas, toda clase de servidum... y empleados de ambos sexos, con ...rencias. Calle Sol 111. Servicio ...amente a todas horas.
X 13552 12 may 12

...ENCIA «LA UNION», de Marceli... Menéndez, 35 años establecida. ... que en cinco minutos facili... el personal con buenas refe... Llamen: A-3318, Habana nú... 114.
X. 13607 13-18 Ab.

...LQUIER clase de empleado que ...esite, lo mismo de oficina que ...éstico. Llame a la Cuban Ame... Employment. Telfs. A-3343 y ... Se lo enviamos en el acto.
X 12291 3-19 Ab.

...AGENCIA Márquez le ofrece co...eras, criadas, manejadoras, lavan... y toda clase de serivdumbre del ... y extranjera, con referencias y ... Teléfono F-3038. C y Cal... Vedado
X 13430 11 ab 17

SE OFRECEN

Criadas y Criados

...OFRECE BUEN CRIADO español, ...ven, práctico en el servicio fino ...omedor, referencias inmejorables ...casas conocidas; hace cocktails y ...cha ropa. Informan: A-9704.
O1 13971 16-18 Ab.

...DESEA COLOCAR una joven es...ñola, para criada de mano o de ...; tiene buenas referencias. In...: M-5097.
O1 13958 16-19 Ab.

...DESEA COLOCAR una señora, de ...ana edad, para limpiar y co... corta familia. Informan: Telf.
O1 13962 16-19 Ab.

...JAPONES SE DESEA colocar de ...do de mano, sabe cumplir con su ...ación. Informan: Telf. F-3777. ...: Koyama.
O1 14027 16-19 Ab.

...PAÑOLA desea colocarse para cuar... y coser, no le importa viajar don... quiera que sea, tiene referencias ...familia conocida. Telf. M-6347, ...nten por Benita.
O1 13940 15 ab 17

...SEA colocarse una joven españo... de criada de mano o manejadora, ... cocinar, teléfono I-1408.
O1 13939 15 ab 17

...OLICITA COLOCARSE en casa pe...ña, decente, para los quehaceres, ... joven cubana. Informan: Acosta ... 93.
O1 13357 15-17 Ab.

...DESEA COLOCAR una joven es...ñola para criada de mano; tie... buenas referencias. Informan: ...
O1 13909 15-17 Ab.

...OFRECE un criado español, ha tra...jado en las casas más distingui..., con referencias de las mismas. ... a cualquier punto. Teléfono A-
O1 13942 15 ab 17

...EN CRIADO, acostumbrado al servicio mejores familias, conoce ...el servicio de la mesa, hace ...tails, plancha ropa caballero y ...más trabajos; buenas referencias. ...elo: M-465...
O1 13842 15-18 Ab.

...DESEA COLOCAR una joven es...ñola, de criada de mano, cuarto o ...nejadora. Informan: Telf. U-9744.
O1 13847 15-18 Ab.

...SEAN COLOCARSE dos jóvenes ...pañolas, una buena criada de ma... o para manejadora; la otra, para ..., sabe coser, y las dos tienen ...rencias de buenas casas. Telf. ...92. (Tintorería).
O1 13881 15-17 Ab.

...DESEA COLOCARSE, joven españo... para criada de mano o mane..., es cariñosa con los niños, y ... cumplir con su deber. Informan: ... del Vedado, calle C. y Pri..., F-1272.
O1 13793 14-17 Ab.

...SEÑORA ESPAÑOLA, de media... edad, desea colocarse de criada ... mano; tiene referencias. M-9434. ...ta María 90.
O1 13772 14-17 Ab.

...OFRECE UN BUEN CRIADO espa..., de servicio fino de comedor y ... de cámara, con buenas referen... de casas donde ha trabajado. In...: Telf. U-6893.
O1 13794 14-17 Ab.

O-2 Cocineras y Cocineros

...EN COCINERO joven chino; sabe ...cinar muy bien criolla, española; ... toda clase de dulces y limpio. ... trabajado casa particular mucho ... país; tiene recomendaciones. ...man: M-5239.
O2 14028 16-18 Ab.

...OFRECE COCINERA, de color, ... es joven y sabe cocinar, para ... y limpiar; tiene buenas refe..., y duerme en la colocación.
O2 14015 16-18 Ab.

...OFRECE BUEN COCINERO, espa..., cocina criolla, española y fran..., helados, repostería y pastelería; ... sazón, limpio, es hombre ...; tiene referencias. M-4162.
O2 14032 16-19 Ab.

...DESEA COLOCAR una española, ... cocinera, o para servicio de ma..., duerme en la colocación.
O2 13897 15-17 Ab.

...ÑORA O CABALLERO! Cocinera ...tiza, buena repostera, se ofrece ... casa de buen gusto; tiene refe... y no duerme en la colocación. ...: Telf. M-6743.
O2 13870 15-18 Ab.

...DESEA COLOCARSE de cocinera, una ... española, de mediana edad, ... a la criolla y a la española; ... algo de dulces. Telf. M-8912. ... José 36.
O2 13843 15-18 Ab.

...DESEA COLOCAR una joven es...ñola para cocinar y limpiar. In...: M-5317.
O2 13644 15-17 Ab.

Los Económicos del DIARIO los LEE quien PUEDE PAGAR

Dto. de CLASIFICADOS
Entrada principal del EDIFICIO
PRADO 103. Tel. A-3333

SE OFRECEN

SE DESEA COLOCAR una mujer inglesa, de mediana edad, buena cocinera y repostera, para todo servicio, a corta familia o matrimonio solo. Puede llamar: Williams. Telf FO-9241
O2 13853 15-18 Ab.

SE DESEA COLOCAR, un cocinero asiático cocina muy bien criolla y española, es repostero, sabe cumplir con su oblilgación; tiene buenas referencias. Informan: Telf. F-1661, 11 y 12, Vedado.
O2 13737 14-17 Ab.

DESEA COLOCARSE una señora de mediana edad, para cocinar y limpiar; igual duerme en la colocación, que en su casa. Informan: Telf. F-6181.
O2 13817 14-17 Ab.

SE OFRECE un cocinero chino muy práctico a cocinar española y criolla en casa particular de la ciudad o del campo; también sabe hacer repostería. Informe en el teléfono U-7902 o F-6134.
O2 13291 11-18 abril.

O-3 Manejadoras

UNA SEÑORA DE COLOR, desea colocarse de manejadora o para limpiar y cocinar, en casa de familia de moralidad; tiene buenas referencias. Informan: FO-1824.
O3 13725 14-17 Ab.

DESEA COLOCARSE joven española, de manejadora o criada de cuartos, sabe coser, es trabajadora y formal; tiene referencias. Informan: Santa Catalina número 8. Telf. M-3766.
O3 13662 13-21 Ab.

O-6 Chóferes

SE OFRECE chofer extranjero, con práctica de mecánica, habla inglés, francés, español, sin pretensiones y buenas referencias. Informan: Telf. M-6106.
O6 14041 16-21 Ab.

SE OFRECE CHOFER-MECANICO, español, sin pretensiones con buenas referencias y mucha honradez, muy repetuoso; y en la misma, también, un buen criado de mano Telf. M-2464
O6 13903 15-17 Ab.

CHOFER ESPAÑOL, soltero, serio y formal, buenas recomendaciones, varios años en casas que trabajé, mecánico; conozco mecanismo, toda clase máquinas, 12 años manejo Habana y sin pretensiones. M-3578.
O6 13783 14-17 Ab.

CHAUFFEUR español se ofrece, no aspira gran sueldo, es respetuoso, conocedor de su trabajo y tiene referencias. Teléfono F-4804.
O6 13210 10-17 abril

O-8 Lavanderas y Lavanderos

DESEA COLOCARSE, un asiático lavandero y planchador, en casa particular. Telf. U-7902, Zanja 45, primer piso.
O8 13841 15-22 Ab.

O-10 Oficinistas

TAQUIGRAFO: Oficinista, inglés-española. Escriba: «Experto», DIARIO DE LA MARINA.
O10 14002 16-21 Ab.

JOVEN CUBANO, recién llegado colegio Estados Unidos desea empleo oficina o casa de comercio. Mecanógrafo inglés-español. Garantías necesarias. Sin grandes pretensiones F-6515.
O10 13642 13-17 Ab.

O-11 Agentes y Socios

VENDEDOR competente, con experiencia, automóvil propio, de buena referencia y conocedor de toda la isla, desea encontrar casa o fábrica de productos conocidos para vender a comisión o a sueldo para más informes diríjanse por escrito, J. Z. Echevarría, Compostela 57
O-11 13059 8-19 abril

SE COMPRAN

C-1 Casas

COMPRO CASA, REPARTO, próxima a La Habana. No más de $5,000. Informan: A-7591.
C1 13858 15-18 Ab.

SE QUIERE COMPRAR unas casitas, precio del día, o colocarlo en hipotecas, pequeñas partidas. Se prefiere escrito. Raul Rodríguez Calzada Jesús del Monte 577, altos, bodega.
C1 12387 7 ab 18

C-3 Fincas Rústicas

EN ASTURIAS permuto hermosa finca de utilidad y recreo, con dos casas, a tres kilómetros de Avilés, por casa en la Habana y una casa en la Habana se permuta por una en España. Informan, 10 de Octubre 560. Telf. I-5086.
C3 13930 15 ab 18

FINCA RUSTICA: Compro finca al contado, a precio de situación, de dos a tres caballerías, frente a Carretera, con arboleda, cerca Habana. Informan: Telf. F-3052 de 2 a 4 p. m.
C3 13724 14-18 Ab.

COMPRO, ganga, finca una caballería aproximadamente, con vivienda propia para recreo, cerca Habana, excelentes comunicaciones. Escriba detallando condiciones. Rafael Baloyra. Chacón 19, A-4117.
C3 13831 14 ab 17

C-4 Establecimientos

COMPRO una fábrica de hacer cremas y jaleas de guayaba y otras frutas en la Provincia de la Habana. Señor Nonell, Cuba 25, altos.
C4 13934 15 ab 17

C-5 Muebles y Prendas

A-5704: COMPRO muebles de todas clases; juegos cuarto, escaparates sueltos, victrolas, pianolas, radios, radiolas, máquinas de coser «Singer». Paso en seguida. Operación al momento. Llame: A-5704.
C5 14001 16-19 Ab.

M-2680: COMPRA muebles, pianos, máquinas coser, escribir, calcular, ropa, antigüedades, objeto Arte, joyas, oro, plata, libros, efectos profesionales, sanitarios, baúles, maletas Todo lo que quiera vender.
C5 13865 15-30 Ab

COMPRAMOS muebles finos, lámparas bronce, modernas, objetos arte, porcelana y bronce, prendas antiguas, oro viejo. Pagamos bien. La Regencia. Suárez 8 y 10, teléfono A-6628.
C5 13393 11 ab 21

COMPRAMOS JOYAS VIEJAS

De oro platino, plata o enchapadas, sanas o rotas monedas de oro y plata Fabricamos joyas y componemos relojes, Carballal Hermanos, San Rafael 133, entre Belascoaín y Gervasio. Telf. U-5744.
C5 11411 28-29 Ab.

SE COMPRAN

A-7757 compro muebles general. Liquido casas completas. Huéspedes, hoteles, etc. Baules, maletas, oro viejo, antigüedades. Efectos profesionales, libros, pianos máquinas coser, escribir. Acudo día festivo.
C5 13510 12-19 abril

A-4559: COMPRO muebles finos, corrientes, objetos arte, antigüedades, máquinas coser, escribir, archivos, baúles, maletas, pianos vidrieras. Liquido casas completas. Ropa. Pago bien. Negocio rápido. A-4559.
C5 13790 14-18 Ab.

A-7795 SE COMPRAN muebles modernos de todas clases, también se alquilan y venden muebles de uso muy baratos. Monte 85. A-7795.
C5 12595 5-21 Ab

C-7 Automóviles y Accesorios

COMPRO AUTOMOVIL cerrado tipo pequeño, en buen estado. No pago más de $200.00. Virtudes 173, garage. Benjamín Junquera.
C7 13366 11-18 abril.

C-9 Utiles de Oficinas

COMPRAMOS MUEBLES DE OFICINA

Burós, archivos, cajas para documentos, armarios, máquinas de escribir, de sumar y calcular, mimeógrafos, addressógrafos, tarjeteros Kardex y todo lo relacionado con oficina. Pagamos mejor que nadie. Avísenos por Telf. A-9915. «La Nacional» Villegas 93.
C9 13804 14-22 Ab.

C-12 Objetos — Varios

COMPRAMOS y vendemos baúles y maletas. La Sociedad, casa de préstamos. Suárez 34. Telf. A-7589.
C12 13713 13 ab 18

SE VENDEN

V-1 Casas

EN NEPTUNO, ENTRE Galiano y Belascoaín, vendo sin intervención de corredores, casa una planta, con establecimiento. Dueño: Aguila 56, altos, de 1 a 4.
V1 14014 16-20 Ab.

BUENA OPORTUNIDAD: Se vende en Calzada Columbia número 33 y Mendoza, pasaje de 10 departamentos, con tres hermosas casas. Se da barata. Informan en la misma, dueño.
V1 14017 16-21 Ab.

OCASION EXCEPCIONAL: Vendo tres casas modernas, monolíticas, garage, baños intercalados, porcelana; agua caliente, portal, jardín. Construidas dueño. Calle 2, Prolongación Vedado. Acepto tasación Arquitecto, como precio venta. Apartado 1766. A-4416.
V1 13981 16-19 Ab.

SE VENDE UNA CASITA barata, Reparto Almendares, con todas comodidades. Trato directo: Agramonte número 41, entre Miramar y Lanuza.
V1 13963 16-18 Ab.

LAWTON: CALLE San Francisco, brisa, tres casitas iguales, portal, sala, comedor, dos cuartos, baño intercalado, cocina, lavadero, patio, gran traspatio, azotea. Construcción moderna, excelente, 800 metros terreno. Ganga. Una $2,800. Las tres $8,000. A-0290.
V1 13906 15-17 Ab.

SE VENDE UNA CASITA con tres departamentos, por la mitad de su precio. Meireles 33, Reparto Rosalía, Luyanó. Informan en la misma.
V-1 13911 15-18 abril

MIRAMAR: CALLE 12, media cuadra Torre Reloj, $4.25 vara, dejando $4,000 hipoteca, 9 por ciento; Santos Suárez, esquina fraile, Estrada Palma y Figueroa, $4.00 vara; Cortina, entre Estévez y Lacret, brisa, $2.00 vara. Dueño: A-0290.
V1 13907 15-17 Ab.

VENDO por lo que ofrezcan casas, en la Habana, Vedado y demás barrios, también en Marianao. A-7750 Concordia 23. Nicolás.
V1 13937 15 ab 20

VEDADO, vendo chalet dos plantas, moderno, bajos, jardín, portal, vestíbulo, sala, comedor, cocina, cuarto criados Altos 5-4, baño completo y terraza. Precio $12,000. Costó $35,000 Informan, FO-2188.

GANGA, casa 2 plantas, moderna, cada planta: sala, comedor, 3-4, y baño cada planta. Precio, $4,000. Dueño informa, FO-2188.
V1 13927 15 ab 18

VENDO CASA, $4,500, VALE

$8,000, reajustada. $65. Su dinero jamás lo invertirá mejor, está ocupada por gran comercio asiático hace 7 años, nunca fallan en el pago. Informes, Neptuno 28, café, el dueño.
V1 13941 15 ab 19

$1,750.00 CASA BONITA, moderna, techos monolíticos, portal, sala, tres habitaciones, baño intercalado, comedor. Renta $25.00. Reparto Rosalía, Luyanó. Mucha comunicación, San Lázaro 236-A., bajos. A-8893.
V1 13861 15-18 Ab.

VENDO SIN ESTRENAR San Mariano, entre D-Strampes y Juan Delgado, frente Parque Mendoza, una, tres cuartos, otro criados; la otra, cuatro cuartos, dos a cada lado, hall, monolíticos, carpintería cedro, dos pulgadas, bonita decoración, pisos finísimos, instalación, teléfono, radio, tres tomas corriente, timbre, gran traspatio y garage. Directamente dueño.
V1 13864 15-18 Ab.

$6,500.00 CADA UNA, dos casas modernas, de dos plantas, sala, saleta, tres habitaciones, baño, comedor. Cerquita Belascoaín. Informan: Neptuno 208. U-1802, Llenín.
V1 13862 15-18 Ab.

POR NO PODERLA ATENDER, vendo gran casa de dos accesorias, dos casas altas al frente, y solar de 20 habitaciones. Terreno 13 74 x 36.91, San Quintín 62, a media cuadra de Salvador, Cerro. Véala y ofrezca por ella. Por Correo a M. Alonso, San Anselmo 89, Cerro. De precio ganga.
V1 13792 14-17 Ab.

$500.00 CONTADO Y $2,000 a pagar mensualidades. Vendo amplia casa mampostería, portal, sala cinco grandes habitaciones. Superficie 240 metros, calle Rodríguez 11, dos cuadras Calzada Jesús del Monte. Dueño: Suárez 3, 1 y 7 p. m.
V1 13580 12-20 Ab.

GANGA, RESIDENCIA, AVE. CENTRAL, $12,500

En este precio tan bajo se vende la residencia construida en la Avenida Central del reparto Alturas de Almendares, entre las Avenidas de New ork y Londres, a la acera de la brisa; con jardín, portal, porche para bajada de automóviles, recibidor, sala, cuatro hermosas habitaciones, baño intercalado, comedor, pantry y cocina, garage, cuarto y servicio para criados, gran patio y jardines laterales; fabricación primera de primera De entrada $5,000, resto con facilidades de pago Informa señor Santos Candina. Telf A-2578.
V1 11668 29 ab 18

RESIDENCIA EN LIQUIDACION, EN $11,000

Se vende residencia construida en la Avenida de Almendares, entre las Avenidas de la Paz y Tropical, reparto Alturas del Río Almendares; compuesta de jardín, portal, marquesina para bajada de automóviles, sala, hall, comedor, patio interior sevillano, cuatro espaciosas habitaciones, baño de color de gran lujo, pantry y cocina con aparatos sanitarios a prueba de ácidos, cuarto y servicio para criados, patio con canteros y en cuerpo aparte, garage, cuarto y servicio para chófer y lavadero. Se dan facilidades de pago. Informa, señor Díaz teléfonos M-7070 y M-7058.
V1 11667 29 ab 18

SE VENDEN

SE VENDE EN LO MEJOR del Vedado, acera de sombra y brisa, la casa, calle 10 número 150. Precio: 15,000 pesos. Telf. A-1154.
V1 13882 15-18 Ab.

VEDADO

Calle 23, cerca de G., casa moderna, en $10,500, sala, saleta, tres cuartos, comedor, baños, etc. Delmonte, Habana 82. Telf. A-2474.
V1 13800 14-17 Ab.

EN SANTOS SUAREZ, vendo en 3,600 pesos, moderna y amplia casa, jardín, portal, sala, tres habitaciones, baño intercalado, comedor al fondo patio, gran traspatio. Telf. M-8507.
V1 13682 14-17 Ab.

V-2 Solares

VERDADERA GANGA: Solar esquina. Calle 9, entre Segunda y Tercera, Ampliación Almendares. Mide 15 x 56. Facilidades de pago. $1.20 vara. Urge. Telfs. M-4107, M-1431. Meizon.
V2 13986 16-19 Ab.

REPARTO Almendares, solar en ganga, frente parque Japonés, mide 20 x 46. Precio, $1,800. Vale el doble Dueño, teléfono FO-2188.
V2 13926 15 ab 18

SOLAR LLANO de 10 x 42, total 420 varas, $1.55, vale triple, Aprovechen. Está en Primera y 18, Almendares. Informan: FO-2656.
V2 13813 14-18 Ab.

POR EMBARCAR VENDO un solar 330 varas, ocho habitaciones, fabricado con licencia y planos, con todo servicio; lo doy por menos de lo que costó el terreno. San Gabriel número 10, entre Florencia y Macedonia, Cerro, de 10 a 6.
V2 13807 14-17 Ab.

VENDO CALLE 23, Vedado. La mejor esquina, acera sombra. Usted le pondrá precio. Puede seleccionar medida. Su dueño: M-2602. González O-Reilly 26, altos.
V2 13615 13-19 Ab.

REPARTO KOHLY. En la parte más alta del Reparto, se venden tres solares de 12.11 varas de frente por 46.75 de fondo, superficie 564.84. Varas Precio $2,256 contado. Informarán: Teléfono FO-1513 de 8 a 12 a. m.
V2 13507 12-22 abril

VENDO solar esquina llano, baratísimo, 625 varas dos cuadras de la Calzada Jesús del Monte, Reparto Santa Amalia. Neptuno 208. U-1802, entre Oquendo y Soledad. Llenín.
V2 13299 11-19 abril

GANGA, ESQUINA, VEDADO 19 Y 14. A $7.50 METRO

Se vende la esquina con frente a la calle 19, a la acera de la sombra, con 22.66 metros de frente por 25 de fondo. Informes, señor Díaz, teléfonos M-7070 y M-7058.
V2 C12681 5 ab 20

SE VENDE UNA MANZANA de terreno, en el Reparto Kohly. Informan: Telf. F-1439.
V2 12899 7-21 Ab.

V-3 Fincas Rústicas

VENDO en Carretera Central, y a corta distancia de la Habana, fincas de una y dos caballerías, a precio de situación, por embarcar su dueño. A-7750. Nicolás.
V3 13936 15 ab 20

SE VENDE BONITA FINQUITA, cerca Arroyo Arenas, casa madera, buena agua, algunos frutales. Reparto La Ursula, entre Arroyo Arenas y Punta Brava. Precio: $2,500. Telf. A-1154.
V3 13883 15-18 Ab.

RUSTICA

En Wajay, una caballería, con frente a Carretera. Mucho arbolado. En Arroyo Arenas, dos caballerías. Facilidades de pago. En San Pedro, dos caballerías, buena casa y arbolado. Delmonte, Habana 82. Telf. A-2474.
V3 13801 14-17 Ab.

EN LO MEJOR DE GOVEA, con buen frente a Carretera y a 26 kilómetros de La Habana, vendo finca de cuatro caballerías, con frutales, pozos y buena casa. Informan; Telf. U-4249.
V3 13741 14-20 Ab.

V-4 Establecimientos

VENDO CAFE-CANTINA, a tasación, por mercancías y enseres, en gran uso. No tiene deudas. Para más informes: Teniente Rey 87.
V4 14009 16-23 Ab.

SE VENDE O SE ADMITE socio, para una de las más acreditadas panaderías de La Habana, con víveres y dulcería, en Calzada de mucho movimiento. Informes: Sr. Díaz, Consultoría Nacionel de Comerciantes, Monte 163.
V4 14031 16-21 Ab.

VENDO LICENCIA Productos del País mercancías y útiles de una bodega, a precios baratísimos. San Rafael 112, altos, entre Escobar y Gervasio.
V4 13964 15-19 Ab.

APROVECHE GANGA: Se regala una pequeña industria, de artículos de mucho consumo, con cuatro máquinas, por el valor de una. Se enseña trabajar. Monte número 5, de 8 a 12. A. M. Prieto.
V4 13860 15-18 Ab.

VENDO, CAMBIO Y COMPRO

Establecimientos y propiedades. Negocios rápidos y reservados. Bodegas, desde $200.00, sin deudas. Informes: Suárez y del Toro, Belascoaín y Figuras, café.
V4 13846 15-30 Ab.

ESPLENDIDO NEGOCIO: Bodega, Forraje, Trende de heno país. Doscientas pacas, venta diaria. Facilidades pago. Precio prudente. Véame, seguro le conviene. Es ganga. Informa: Lodos, Marte Belona.
V4 13893 15-19 Ab.

(A LOS CARNICEROS)

Se vende o se arrienda local preparado para carnicería, con buena barriada. Más informes: Castillo número 45, esquina a San Ramón (bodega).
V4 13878 15-19 Ab.

VENDO BODEGA SOLA en esquina, en Calzada. La doy en $500.00. Ultimo precio. El dueño está en la Quinta. Informa: Tamargo, San José y Belascoaín. Café, de 2 a 4.
V4 13901 15-20 Ab.

(VIDRIERA DE TABACOS). La vendo en $300.00 o la arriendo. Informa: Tamargo, San José y Belascoaín, café, de 2 a 4.
V4 13902 15-20 Ab.

VENDO BODEGA: Sola esquina, propia para dos jóvenes, con ganas de ganar dinero. Tengo otra, doy facilidades de pago. Véala, Monte y Cárdenas vidriera, Cuenya.
V4 13879 15-19 Ab.

SE VENDE GRAN CASA de comidas, en lo mejor de La Habana, 22 abonados, 11 habitaciones, con balcón a la calle. Ganan $10.00. Paga alquiler $65.00. Telf. A-9195.
V4 13767 14-20 Ab.

GRAN OPORTUNIDAD: Se vende, juntos o separados, tres negocios, panadería, establecimiento de víveres y depósito y envase de mantequilla, con marca registrada. Se garantiza buena utilidad. Precio sumamente razonable. Llame: FO-9313, Rodríguez, Parque y Concepción, Marianao.
V4 13784 14-24 Ab.

VENDO BODEGA A TASACION, con un aproximado $400.00 caja y enseres. Todo nuevo. Regalado al comprador. No tiene deudas. Monte y Cárdenas vidriera, Cuenya.
V4 13735 14-19 Ab.

PROPIO PARA MATRIMONIO, casita de huéspedes chica. Muchos abonados. Todo alquilado. Contrato. Poco precio. Sr. Raola, Tacón 2.
V4 13728 14-19 Ab.

VENDO MI BODEGA por dedicarme a otro negocio. La cambio por casa sin hipoteca. Valor $3,000. Informa: Sr. Fernández, de 1 a 5. Lanuza y Primera. Telf. FO-2726.
V4 13700 14-17 Ab.

PANADERIA Y DULCERIA

Lo mejor por sus condiciones, elaborando ocho sacos diarios, buen contrato, poco alquiler, se dan facilidades de pago o se vende la parte de un socio. Informes, San Rafael y Oquendo, café, de 1 a 5. Angel Alvarez.
V4 13573 12 ab 20

SE VENDEN

VENDO bodega próximo a los muelles, sola en esquina, muy cantinera, no paga alquiler, facilidad de pago, tengo otra por cuyo motivo no puedo atenderla. Monte y Cárdenas, vidriera, Cuenya.
V4 13698 13 ab 18

ATENCION. Se vende una bodega en lo mejor de la Víbora, está bien surtida. Tiene buena venta, se da muy barata por tener que embarcar su dueño. Trate directo sin corredores. Informan: Angeles No. 31, tintorería.
V4 13494 12-17 abril

SOBERBIO NEGOCIO ocasional. Farmacia situación, instalación inmejorables, barrio moderno, populoso, magnífica calzada, muchas vías comunicación, casa nueva, vivienda familia, bajísimo alquiler, venta diaria unos $100.00. Informa: señor Monteira, Edificio Bacardí, Bufete doctor Ecay.
V4 13528 12-22 abril

EN PERSEVERANCIA y Virtudes se vende una bodega con todos los enseres, armatostes y mostradores, licencia y patente. Precio de situación. A-2996, FO-1926.
V4 13452 12-20 abril

VENDO EL MAS ANTIGUO negocio de aves y huevos fundado en 1879. Informan: A-3576.
V4 12860 7-17 Ab

GRAN VIDRIERA TABACOS, quincalla, billetes vendo, sin competencia, urgente, por embarcarme. Buen contrato. Fácil pago. Informan: Muralla 103, almacén y segundo piso, de 12 a 2. S. Lizando
V4 12181 2-17 Ab.

SE VENDE café lechería; punto céntrico, frente a dos teatros; buen negocio y barato. Para tratar, su dueño: Consulado 87 a cualquier hora. Urge venta.
V4 13392 11-17 abril

V-5 Muebles y Prendas

POR LA TERCERA de su valor, vendo, cuarto, tres cuerpos; sala, recibidor y comedor, bargueño y lámparas. Concordia 31, altos, esquina a San Nicolás.
V5 14013 16-1 May.

SE VENDE UN JUEGO de cuarto, una mesa de comedor, una nevera y un aparador. Todo en buen estado y barato. Teniente Rey número 61, altos de la imprenta, izquierda.
V5 13957 16-19 Ab.

VENDO TODOS MIS MUEBLES, de los más modernos, juego cuarto, comedor, sala, mesa-teléfono, chasselong sillón-extensión, bastonera, lámparas, pianola. Precio situación. Se venden separados, Jesús del Monte 27, altos, una cuadra Esquina Tejas.
V5 13998 16-20 Ab.

POR AUSENTARME para el extranjero, vendo sumamente barato, todos los muebles de mi casa, así como pinturas, lámparas y toda clase de objetos de Arte. Calle 17 número 2-A., entre N. y O, Vedado. Hora, de 2 a 6 de la tarde.
V5 13904 15-23 Ab.

OCASION

Se vende un hermoso jueguito de sala, comedor y cuarto, nuevo. Casi regalado. Informan: Empedrado y Compostela, imprenta.
V5 13863 15-18 Ab.

MUEBLES: SE VENDEN en Cárdenas número 1, segundo piso. Se vende un juego de cuarto, sumamente barato. Véalo antes de nada.
V5 13824 14-19 Ab.

CASA PARTICULAR: Vendo barato, juego sala, recibidor, cuartos, comedor, nevera, sillones-portal, cuadros, lámparas, máquinas «Singer», ovillo, muebles modernos, San José 97, bajos, entre Belascoaín y Lucena.
V5 13874 15-22 Ab.

LIQUIDACION DE JOYAS

Joyas de todas clases, procedentes de préstamos vencidos, se liquidan por la mitad de su valor. Es una verdadera ganga. Aproveche. «La Nacional», Villegas 93. Telf. A-9915.
V5 13802 14-22 Ab.

JUEGO DE TRES CUERPOS, $50.00; sala, $20.00; Concha entre Luco y Justicia, Luyanó, mueblería Mastache, «El Palacio de los Muebles». Nota: Vendo también a mueblistas.
V5 13768 14-17 Ab.

RELOJES antiguos de bronce para sobremesa y varios objetos de adorno, se venden muy baratos en la casa de préstamos La Sociedad, Suárez 34. Telf. A-7589.
V5 13714 13 ab 18

POR RAPIDO VIAJE vendo mis muebles nuevos, Arte Moderno, cuarto, comedor, recibidor, piano Kohler Campbell, banqueta, $55.00; lámparas, adornos, gobelinos, Marina 16 edificio Echevarría, bajos izquierda.
V5 13665 13-17 Ab.

BONITO juego cuarto $25.00. Otro tres cuerpos, completo para persona de gusto. Sala finísimo. Nevera. Buró, librero caoba, adornos, lámparas pianolas. San Joaquín 33, altos, Monte, Omoa.
V5 13525 12-18 abril

MAQUINAS DE COSER

Singer, ovillo central e industriales. Tenemos gran surtido, con facilidades de pago. Tenemos piezas de repuesto, todas clases. Compramos y cambiamos. Pagamos doble. Angeles 36 y Sitios. Telf. A-8861.
V5 13386 11 ab 28

DESDE $25, juegos de cuarto, escaparates, $10, camas, coquetas, juegos de comedor desde $30, juegos de sala $10, chiffoniers $10; grandes facilidades de pago. San Rafael 171 y 173, entre Oquendo y Marqués González, «La Predilecta». Telf. U-1729.
V5 13314 11-27 abril

MUEBLES Clásicos y Arte Moderno, muy baratos, al contado y a plazos. Fabricación rápida a elección del cliente. Liquidación de enormes existencias, así como joyería, lámparas, etc., con el fondo y mensualidades que convenga al comprador. Cambiamos y alquilamos muebles, con opción a comprarlos incluso los de lujo, rebajando el 50 por ciento de lo pagado. La Casa Ruisánchez, (que anuncia la verdad), Angeles 13, esquina a Estrella, (del 25 al 31). Telf. A-2024.
V5 9705 14 ab 28

«UNA CASA COMPLETA» por $15.00 mensuales, juego sala, juego comedor, juego cuarto, nevera, tres lámparas, mesa-teléfono, dos sillones portal, 1 cama hierro 1 fiambrera, 1 sombrerera y una mesa-escritorio. Todo por $15.00 mensuales libre conducción. «La Especial». Neptuno 159
V5 12782 6-6 May.

«UNA CASA COMPLETA» de muebles y lámparas, por $10 00 mensuales, un juego cuarto, juego comedor, juego sala, nevera, 3 lámparas, 2 sillones portal, una cama de niño, una fiambrera. Todo por $10.00 mensuales, libre conducción «La Comercial» Neptuno 153 V5 12783 6-6 May.

LA GANGA DEL AÑO

Liquido las existencias que tengo en joyas, muebles y ropas para dedicarme exclusivamente a préstamos sobre alhajas y objetos de valor interés 5 o-o La Casa de Cuenllas Maceo número 28, Guanabacoa. Teléfono XO-1538.
V5 10289 18 abril 17

MUEBLES y joyas a plazos. Juegos cuarto sala, comedor Arte Moderno, hasta con 10 pesos entrada y pagar como usted quiera También joyas de todas clases Grandes facilidades de pago. La Eminencia. Neptuno 188 entre Gervasio y Belascoaín.
V5 10759 23-22 abril

MUEBLES al contado y a plazos, juegos cuarto arte moderno desde $50; id tres cuerpos $95: juegos comedor desde $45: juegos recibidor y sala desde $25, pianos, pianolas, ortofónicas, mimbres, neveras, también liquidamos muebles usados a cualquier precio, también se cambian nuevos por usados. San Rafael 167 entre Marqués González y Oquendo. Telf. U-2110.
V-5 13053-12519 8-18 abril.

GANGA, por embarcar, vendo propio para matrimonio los muebles estilo moderno. No trato con mueblistas. Edificio Chibás Apartamento número 32, calle G. esquina 25. Vedado.
V-5 12847 7-17 abril.

SE VENDEN

SE VENDE Juego de sala dorado, 9 piezas. Puede verse de dos a seis. L 106 entre 11 y 13.
V5 13384 11-26 abril

V-6 Maquinarias

INDUSTRIALES: Vendo hierros de uso; calderas, todo tipo y medida; tubería; quemadores de petróleo; ladrillos refractarios; cemento, barro, desincrustantes. Puedo decirle lo que usted necesita y hacerle la obra, muy barata. Economice dinero. Llame: A-4311. Sr. González. De 1 a 3.
V6 13972 16-19 Ab.

SE VENDE muy barata una máquina moderna para hacer maletas. Informan: Telf M-8274 Angeles 56. Habana,
V6 13348 11-21 abril

V-7 Automoviles y Accesorios

GRAMHAM PAIGE de Luxe Sedan, cuatro puertas, con dos ruedas laterales, como nuevo. No hay otra ganga mejor en Cuba. Se puede ver en la esquina de Fábrica y Marina. Oficina de los Muelles Alloy.
V7 13956 16-19 Ab.

VENDO UN OVERLAND Whigget, chico, de dos puertas. Está nuevo y un Buick ligero, del 26 Los regalo. Experto en frenos hidráulicos y admito estorage a 20 centavos diarios, Chávez 25, cerca de Reina. Rodríguez
V7 13905 15-23 Ab.

DODGE DEL 26, ABIERTO, completo, $125.00 contado, garage San Indalecio entre Enamorados y San Leonardo. I-2545 Santos Suárez. Ganga.
V7 13848 15-18 Ab.

OMNIBUS de ocasión, vendo uno, marca Chevrolet, del treinta, en magníficas condiciones, un General Motor T-20, y un Internacional del último tipo, completamente nuevo, precio barato y magníficas condiciones. Informan, Canales, San Francisco número 4, Cerro, teléfono M-1481.
V7 13825 14 ab 19

FRENOID

Es un líquido para frenos hidráulicos. No contiene alcohol. No se evapora. No pudre las zapatillas No cría engrudo. Se acabaron las dificultades. Monte 2-G., Agencia «Republic», Monte 427.
V7 13750 14-17 Ab

VENDO barato y cambio por muebles finos, un automóvil Packard, de 5 pasajeros, en buen estado. Véalo en Aramburo 28. Telf. A-2636.
V7 13712 13 ab 20

CHEVROLET del 30, gomas nuevas, pintura de fábrica, cerrado, 2 puertas, verlo e informes, K número 7, altos.
V7 13261 10 ab 17

GRAN TALLER DE CHAPISTERIA

Reparación en general de radiadores, pintura «Duco», soldadura autógena, de Enrique Padilla, Infanta 5, entre Jovellar y San Lázaro. Telf. U-7267. Esta casa pinta con «Duco» todas las reparaciones de los trabajos de chapistería, con precios muy reducidos y con toda garantía, en las reparaciones generales. Mi interés es que sea usted cliente para siempre.
V7 13462 JIR. Ind.

V 8 Instrumentos de Músicas

VENDO RADIO Circuito, «Scredd Gred», gran alcance y claridad, $32.00 Radiola, 8 bombillos, nuevecita, $25.00 Todos funcionando correctamente. A-5704, Jesús del Monte 27, altos, una cuadra Esquina Tejas.
V8 14000 16-20 Ab.

VENDO ORTOFONICA de mueble. Muchos discos, nuevecita; costó 160 pesos, regalo $8.00; victrola de mesa, con discos, $5.00. A-5704, Jesús del Monte 27, altos, Esquina Tejas.
V8 13999 16-20 Ab.

UNA PIANO DESAFINADO, defectuoso, desmerita al hogar, desconcierta al alumno, exaspera al maestro. Reparamos, restauramos, afinamos correcto, esmeradamente pianos, pianolas, armonios de iglesias, desde los más valiosos hasta los más deteriorados, inservibles. Conocimientos absolutamente completos, incluídos barniz muñeca. Exterminación radical del comején, ratas, etc. Trabajos finos, garantizamos satisfacción. Precios módicos. Durant y Protti. Reina 74. A-8270.
V8 13866 15-18 Ab.

VENDO PIANO ALEMAN «Gors Kallman», Berlín, color claro, teclado de marfil y magníficas voces. Se da muy barato, con facilidades de pago, Aguila núm. 139.
V8 13867 15-19 Ab.

RADIO 1932. Péntodo Multimú, control, tono, alcance, volumen ilimitado, regio gabinete, sin estrenar, Fernández, Estrella 22, altos, izquierda, 11 a 1: 7 a 9.
V8 13734 14-19 Ab.

PIANO NUEVO, ULTIMO estilo, europeo, fabricado en Milano, de finísimo sonido. Algo especial, para persona de gusto refinado. Casi regalado. Dragones, frente teatro «Martí».
V8 13150 9-17 Ab.

AFINE SU PIANO, pianola, por $2.50 Absoluta garantía, Virgilio Fernández procedente de grandes fábricas europeas. Taller de reparaciones de pianos y autopianos, Zulueta 36 y medio. M-3040.
V8 11770 30-29 Ab.

UN PIANO de la mejor marca, se da por lo que ofrezcan. Monte 18 entre Aguila y Angeles.
V8 13709 13 ab 16

POR RAPIDO VIAJE vendo piano Kohler Cambell, con banqueta, $55.00 todos mis muebles Arte Moderno, cuarto, recibidor, comedor, lámparas, adornos, Marina 16, edificio Echevarría, bajos, izquierda.
V8 13666 13-17 Ab.

GRAN LIQUIDACION de pianos y pianolas de toda garantía, a precios de situación y facilidades de pago. Aproveche esta oportunidad y ahorrará dinero. La Predilecta. San Rafael y Oquendo. U-3847.
V8 13543 12-20 abril

RADIOLA 80 R C A, juego cuarto, tres cuerpos caoba moderno. Véndensen: Radiola $70 Juego $80. Informan: calle 22 No. 24, letra C, bajos, esquina 19. No trato con especuladores.
V8 13508 12-17 abril

AFINADOR constructor de pianos Otto Lamm, de Alemania taller de reparaciones. Precios módicos. Vendemos pianos nuevos, usados, vertical y cola. Teléfonos A-0236; A-6873. Virtudes 30.
V8 13292 11-26 abril

V-9 Utiles de Oficinas

EXCELENTE OPORTUNIDAD. Se venden máquinas de escribir, 3 bureau planos, mesas para máquina de escribir, sillas de Mecanógrafos «Sit Well»; un gabinete de metal «Library Bureau» y un ardex con su stand. Todo en inmejorables condiciones, prácticamente nuevo. Marina 4, esquina 25. Telf. U-1061.
V9 14019 16-19 Ab.

POR TENER QUE DEJAR el negocio, se liquidan todos los muebles de una oficina, incluyendo dos hermosos libreros, propios para bufete de abogado. Manzana de Gómez 557. Telf. A-3013.
V9 13891 15-18 Ab.

AVISO: VENDO SUMADORA Victor; pesa «Dayton», 100 libras, como nuevas. Baratas. No las necesito. José, Vapor y Hornos bodega. U-6796.
V9 13812 14-18 Ab.

MUEBLES DE OFICINA

Burós, archivos, cajas para documentos, armarios de acero, sillas giratorias, satélites, máquinas de escribir, de sumar y de calcular, Mimeógrafos Addressógrafos, Kardex y todo lo relacionado con objetos de oficina a precios de ocasión. «La Nacional», Villegas 93, portales. Telf. A-9915.
V9 13803 14-22 Ab.

SE VENDE TODO

El equipo oficina, archivos cajas seguridad, gavetas, tarjeteros, Kardec, libreros, bufetes, mesitas, butacas, ventiladores, máquinas sumar, escribir chequeadores, lámparas, cortinas, etc. Juntos o separados O-Reilly y Habana, Compostela número 53.
V9 12180 2-17 Ab.

SE VENDEN

V-10 Cajas Registradoras

REGISTRADORAS NATIONAL cinta, tiquet, de manigueta, de teclas y cinta. Niqueladas y caoba, $5.00, $6.00 $7.00, $8.00 $10.00 mensuales. Hago cambios, reparaciones Campanario 89. M-9571.
V10 12874 7-22 Ab.

V-11 De Animales

VENDO mulos, carros y arreos de todas clases; caballos, mulos de monta, un burro semental de 7 cuartas; cesta de mimbre; cochecito. TODO MUY BARATO. JARRO Y CUERVO Marina número 8. Jesús del Monte. Teléfono X-2876.
V11 C 10175 17 ab 16

V-12 Objetos Varios

EN GANGA SE VENDE un lote de árboles frutales y otras plantas. Informan: FO-1134.
V12 13973 16-19 Ab.

A LOS JUGADORES de «Pokar». Se vende baratísima una linda mesa, de poco uso, con sus 7 taburetes. Informan: FO-1134.
V12 13974 16-19 Ab.

ALBUMS DE DISCOS «Cortina», para aprender inglés. Se venden muy baratos. Informan: FO-1134.
V12 13966 16-19 Ab.

PATEON MAGNIFICO, con dos bóvedas y dos osarios, próximo a la entrada; costó $1,500, lovendo por menos de la mitad de su valor. Telf. I-3167.
V12 13758 14-17 Ab.

OPORTUNIDAD: Se venden Estantería para botica; 1 refrigerador nuevo; 1 esterelizador eléctrico, para instrumentos de cirugía; 1 regulador, para oxígeno. Informan: Campanario y Animas, botica.
V12 13766 14-18 Ab.

MADERAS

Vendo más de 100,000 pies de maderas, de todas clases y tamaños, a $10 00 y $20.00 millar. Rejas y cabillas, baratas. Puertas y persianas, en general. Concha número 10, entre Fábrica y Reforma.
V12 13118 9-19 Ab.

BAULES Y MALETAS

Las encuentra en «La Competidora», por la mitad de su valor. Gran rebaja por este mes. Surtido completo. Gloria e Indio. Telf. A-6827. Avelino G. Arango S. en C.
V12 12978 8-8 May.

GIROS Y LETRAS

CAJAS RESERVADAS

Las tenemos en nuestras bóvedas, construídas con todos los adelantos modernos, y las alquilamos para guardar valores de los interesados. En esta oficina, daremos todos los detalles que se deseen.

N. GELATS Y COMPAÑIA
106 Aguiar 108, esq. a Amargura.
G. y L. 12971 8-8 May.

DINERO E HIPOTECAS

SE TOMA

TOMO PRIMERAS HIPOTECAS de $3,500 y $5,000, al 10 por ciento, dando en garantía magníficas propiedades, de indiscutible valor. No corredores. Más informes: Sr. Quesada. F-5584.
ZST. 14025 16-18 Ab.

SE OFRECE

DESEO COLOCAR en primeras hipotecas, varias partidas de $1,000.00, $1,500.00, $2,000.00 y $3,000.00, sobre propiedades en La Habana, Vedado y Miramar. Interés razonable. Informes: Quesada. F-5584.
ZSO. 14026 16-18 Ab.

HIPOTECAS Tengo dinero para hipotecas con buena garantía, en Habana y Vedado. También ofrezco con pagaré, siempre a interés módico. A-7750. Concordia 23. Inchaurtieta
Zso 13938 15 ab 25

DINERO EN HIPOTECAS, pagarés, bóvedas y panteones. Operaciones rápidas y reservadas Valverde y Olazábal, edificio «Larrea», número 302, Aguiar y Empedrado. Telf. A-6684.
ZSO 13771 14-24 Ab.

SIN CORRETAJE

Y con módicas condiciones, pero con plena garantía de inmuebles, se propone importante operación. Sanjurjo. 9 a 11 y de 3 a 5. M-3813.
ZSO 13632 13-18 Ab.

DOY DINERO EN HIPOTECA, en La Habana y sus repartos; también sobre fincas rústicas. Trato directo. González, O-Reilly 26. M-2602.
ZSO 13614 13-19 Ab.

DINERO

Doy grandes y pequeñas cantidades en hipoteca desde el 6 por ciento en adelante para la Habana y sus barrios. También tengo para los repartos. Operación rápida y absoluta reserva.

JULIO C. GRANDA
Obrapía 33. Telfs. M-5921, F-5759
Zso 10243 18 abr 17

BANCOS: COMPRO cheques, libretas, giros, pesetas, Córdova, Asturiano, Acciones Nuevo Frontón. Bonos y Obligaciones del Gobierno, Bonos y Acciones de todas las Compañías. Compostela 111. Manuel Piñol.
ZSO 13112 9-19 Ab.

DINERO

No pierda tiempo Cuando necesite tomar dinero en hipoteca o pagaré vea a Fernández Alvarez, San Ignacio 50. Telf. A-4432, de 2 a 4. Operaciones rápidas y absoluta reserva.
Z. S. O. 11907 31-30 Ab.

PRESTAMOS

Con módico interés sobre toda clase de objetos. Vendemos muebles, joyas y ropa, procedentes de empeño. Vendemos equipajes y compramos muebles, joyas y ropa. «La Isla». Suárez 17. Telf. A-2487
ZSO 11563 29-28 Ab.

Dinero en Hipoteca

En todas cantidades al tipo más bajo en plaza. Con la mayor reserva y prontitud
MIGUEL F. MARQUEZ
Empedrado No. 16, altos, esquina a Cuba
E 26 Dic Ind.

LIBROS E IMPRESOS

UN LIBRO UTIL A TODOS

INSTRUCCIONES E INSTANCIAS
Por el doctor Lorenzo Delgado Díaz, Abogado. Formularios para tramitar y obtener toda clase de asuntos en los Juzgados y Oficinas Públicas; Inscripciones en los Registros Civil y Mercantil; Expedientes de Pensiones y Jubilaciones; Cartas de Ciudadanía, Nacionalidad y Naturalización; Pasaportes; Licencias de Armas de Fuego y de Caza; Títulos de Chauffeurs; Altas y Bajas de Contribuyentes; Habilitación de Libros Comerciales; Registros de Marcas y Patentes; Minas, Asociaciones y Propiedad Mercantil; Certificados de Buena Conducta y Antecedentes Penales; Cambio de Apellidos; Renta y Amillaramiento de Fincas; Instalación y Rebaja de Plumas de Agua; Fianzas; Títulos de Procurador, Mandatarios, Voceros, etc. Un tomo encuadernado, $4.00. Al interior, franco de portes, JESUS MONTERO, Editor, Obrapía 22. Telf. M-9103, Apartado 2541, Habana.
L-e-I. 13875 15-30 Ab.

PARA EL HOGAR

PH-2 Reparación de Muebles

RESTAURAMOS MUEBLES: La Casa Pardo. U-5761. Barnices muñeca, esmaltes «Duco», pinturas mimbres a vapor, tapicería en general. Hacemos muebles encargo, los reformamos, envasamos, azogamos espejos, ponemos cristales. Trabajos garantizados. Precios baratísimos. San Rafael 130.
PH-2 13798 14-29 Ab.

PARA LAS DAMAS

PD-6 Interés para las Damas

EL PENSAMIENTO. Calzado a medida, cómodo, elegante. Especialidad pies delicados o defectuosos. Hacemos y forramos zapatos con tela de su vestido. Pasados a domicilio. Luyanó 37. (Toyo). I-6608.
PD6 11035 26-25 abril

MADAME Kuzma, ex-modista de las principales casas de París y Viena. Creadora en sombreros finos, modelados en su cabeza. Transforma toda clase de sombreros desde un peso. También tiñe sombreros. San Rafael y San Nicolás altos.
PD6 13435 4 may 4

ESPECIALIDAD en sweaters tejidos se hacen en seda, hilo y lana. Ultima novedad para el verano. Señorita Vinent. Calle 2 No. 252 entre 25 y 27, Vedado. Teléfono: F-2390.
PD6 13542 12-17 abril

ENSEÑANZAS

E-1 Academias

APRENDA USTED

En momentos desocupados, desde su propia casa: ortografía práctica, mecanografía, gramática, aritmética, contabilidad, etc Garantizamos enseñarle o devolvemos su dinero. Miles de personas satisfechas, nuestra mejor recomendación. Sea usted otro de ellos; le conviene. Escribanos, sin compromiso. Gran academia Mercurio, Dragones 42, Habana.
E1 13925 15 ab 15

ESCUELA POR Correspondencia. Director: Dr. A. Aguayo. Cursos de Pedagogía nueva. Pedagogía de Escuelas Secundarias y Bachillerato. Pídase el Prospecto a Línea 17. Vedado.
E1 13744 14-24 Ab.

ACADEMIA Athenea, Virtudes 93. El 15 comienza curso especial de inglés Clases de día y noche. Profesores americanos. Precio económico, Bachillerato.
E1 13475 12 ab 17

CORTE SISTEMA IBAÑEZ. En esta Academia encontrarán un nuevo método, rápido, fácil de comprender; claras sus explicaciones. Obtendrán clases de bordados gratis. Se dan clases a domicilio. Autora en Galiano 20.
E1 13286 10 my 10

"GRAN ACADEMIA COMERCIAL"

Inglés, Taquigrafía y Mecanografía. Director: Luis B. Corrales. Reina número 113. Enseñanza personal, sólida y rápida. Obsequio: clases de mecanografía, por $1.00 al mes. No pierda oportunidad.
E1 13385 11-11 mayo

SISTEMA ALEMANY

ACADEMIA INTERNACIONAL Unico moderno, rápido, práctico, garantizado en 2 meses; por ajuste; sabrá cortar los trajes, complicados exactos, pruebe, quedará encantada. Mi sistema es el preferido. Expido título. Clases domicilio, noche, día y labores gratis. San Lázaro 13 lesq. a S. Ninoclás. Sucursal. F-3701, Vedado.
E1 12617 5-5 mayo.

"INSTITUTO COMERCIAL" POR $3.50 MENSUAL.

Tres asignaturas, con derecho a empleo y diploma. Taquigrafía, Mecanografía, Inglés, Teneduría, Aritmética, Caligrafía, Gramática, Ortografía. Belascoaín 195, teléfono M-1803. Pida prospecto.
E1 12213 2 may 1

E-2 Colegios

COLEGIO AMERICANO

Plantel católico Primera y Segunda enseñanza. Comercio. Incorporado. Escuela Oficial. Taquigrafía, mecanografía, inglés obligatorio. Internado modelo, varones. Servicio ómnibus. Externado mixto. Quinta Asunción, Luyanó. Telf. X-2910.
E2 9919 15 abril 17

E-5 Profesores

APRENDA INGLES PRONTO. Clases colectivas o particulares, a precios muy módicos. Método práctico de conversación. Virginia Burtner, edificio Gómez, Morro y Genios, Apartamento 305. Telf. A-4517.
E5 14018 16-23 Ab.

PROFESORA FRANCESA, experimentada en la enseñanza, ofrece sus servicios, sistema fácil, rápido; referencias inmejorables. Clases colectivas e individuales. También clases de literatura francesa. U-8004.
E5 13851 15-25 Ab.

BAILES: Prof. Chileno R. CAÑAS Danzón, son, fox, blue, tango. Aprendizaje rápido. Doy práctica con la enseñanza. Bailes de teatro. Seriedad. Competencia. Clase a todas horas, Empedrado 60.
E5 13743 14-19 Ab.

INGLES, TAQUIGRAFIA, (inglés y español), Teneduría, Cálculos Mercantiles, Mecanografía y Matemática. Clases a $9.00 mensuales, a domicilio. Profesor F. Hitzman, Reina 30, altos. Traduzco también obras o documentos de español al inglés.
E5 13733 14-14 May.

CORTE COSTURA

Profesora titular sistema «Parrilla» hace por figurín toda clase trabajos confecciones y moldes. Clases de lo mismo, precios situación. Zulueta 36, esquina Teniente Rey, frente Instituto M-1395.
E5 13515 12-20 abril

PROFESORA de Instrucción elemental y superior, con muy buenas referencias, se ofrece para dar clases a domicilio. Avisos al U-1473.
E-5 13451 12-19 abril

PROFESORAS titulares ofrecen servicio, 1a. 2a. Enseñanza. Inglés, Taquigrafía Pitman, Bordados máquina, mano; en la misma joven para oficina. F-3493. Academia Superior, F y 21.
E5 13485 12-20 abril

MAESTRO AMERICANO

Abogado de Massachussetts con certificado de Universidad de Yale. Clases particular de inglés. Telf. M-8979.
E5 13036 8-22 Ab.

INGLES: PROFESOR americano con dos títulos. Métodos más rápidos, prácticos, modernos. Malecón 37, altos y San Lázaro 114, altos. M-3405. Duncan Thomas.
E5 13131 9-17 Ab.

DOCTORA EN PEDAGOGIA, con buenas referencias, da clases de primera y segunda enseñanza, a domicilio. Telf. U-4105, edificio Carreño.
E5 13078 9-18 Ab.

CLASES A DOMICILIO: $8.00, dos horas alternas. Todas, Taquigrafía Gregg y Pitman, en inglés y español, Mecanografía, Aritmética, Gramática, Algebra, Teneduría, Contabilidad. Preparatoria. Profesor Trujillo. I-3803.
E5 12946 8-18 Ab.

PROFESORA de Primera y Segunda enseñanza, ingreso al Instituto, Escuelas Normales y Kindergarten, Taquigrafía y Mecanografía. Sabe inglés. Precios módicos Telf. U-1152.
E5 12423 4 ab 19

PIANO Y SOLFEO. $3.00 mensuales. Canto violín, guitarra mandolina. Piezas al mes de empezar. Exámenes trimestrales. Especialidad alumnos haraganes. Vamos a domicilio. A-0225, San Rafael nú. 71.
E5 12017 1-1 May.

INGLES

Enseñado por profesora americana. Sorprendentes resultados en pocas semanas. El discípulo leerá, escribirá y hablará el inglés en breve tiempo. Lecciones a domicilio, también, Miss Kapan. Gran Hotel. Teniente Rey y Zulueta. M-9896

DE INTERES GENERAL

¡OJO! ¡OJO PROPIETARIO! El único que garantiza la completa extirpación del comején, usando el mejor procedimiento y gran práctica. 10 de Octubre 534. Telf. I-3302. A. Piñol.
1. 11299 28-27 Ab.

M.E.C.D. 2016

Abril 17 de 1932 DIARIO DE LA MARINA Ejemplar 5 Centavos

El Presidente Hoover Quiere Facultades Para Reorganizar la Administracion

ALEMANIA HA DE PAGAR SU DEUDA PRIVADA

En caso necesario se apelará a una moratoria especial para hacer frente a esos adeudos

BERLIN, abril 16 (AP).—El doctor Hjalmar Schacht, expresidente del Reichsbank, aseguró hoy al mundo en un discurso pronunciado por radio que las deudas privadas alemanas se pagarán, aunque para ello sea necesario una moratoria temporal, a condición, sin embargo, de que «se venza el actual estancamiento mental».

Tratando de la situación económica del mundo, el doctor Schacht, uno de los más distinguidos banqueros y economistas de Alemania, dijo que «ha visto aquí y allá cambios psicológicos hacia el mejoramiento».

«En todas partes se advierten los efectos de la locura económica de la guerra», dijo. «También se ha puesto de relieve que los tratados internacionales, concluidos desde la terminación de la guerra significan la perpetuación de esa locura económica».

El pueblo alemán está determinado a pagar todas las deudas comerciales y demás obligaciones de empresas particulares, municipales, estados o gobierno federal», agregó.

«Acaso deba prepararse una moratoria temporal para los grandes empréstitos privados, pero al final ningun poseedor de valores alemanes sufrirá pérdidas».

Después de pronunciarse contra la «congelación» de los créditos necesarios, el doctor Schacht dijo en relación con los convenios ultimamente celebrado que «deben considerarse como una siempre transferencia de la moratoria, dejando abierta a los deudores alemanes la posibilidad de pagar en marcos en Alemania».

«La transferencia pudo haberse efectuado en el momento adecuado más tarde», agregó. «La tremenda sacudida del sistema bancario y bursatil alemán se hubiera evitado».

16 HERIDOS EN UN ACCIDENTE AYER EN GIJON

Los concejales sevillanos se fueron a las manos y el público **se adhirió** a ellos

GIJON, abril 16. (AP.)—Dieciséis pasajeros sufrieron heridas y contusiones hoy cuando un autobús de la línea Gijón-Sama chocó contra un árbol cuando trataba de pasar a un carro.

Los heridos fueron trasladados al hospital y el chauffeur del autobús está detenido.

LOS CONCEJALES SEVILLANOS DISCUTEN CON LOS PUÑOS

SEVILLA, abril 16. (AP.)—Los concejales del ayuntamiento sevillano se acometieron a golpes hoy en plena sesión, siendo necesaria la intervención de la policía para calmar los ánimos de los ediles y dispersar al público que llenaba la tribuna y que participó en la refriega.

El origen del escándalo fué una discusión acerca de la quema de la iglesia de San Julián, con motivo de las afirmaciones de los concejales socialistas, quienes dijeron que «el incendio había sido accidental o representaba la obra de los católicos intransigentes.»

GANARON LOS «TIGRES»

DETROIT, abril 16.—AP.—Los Tigres del Detroit sacaron del refrigerador hoy un juego de extra-innings anotando dos carreras en el décimo segundo para derrotar al St. Louis con score de 3 por 2.

Empatados a una carrera en el noveno, los teams jugaron dos entradas sin anotación y en el décimo segundo los Browns pisaron la goma una vez, por dos singles y un largo fly.

Un double de Roy Johson, después que Alexander bateando por Richardson había sido pasado, y que Ruel obtuvo la primera al tocar su bate la mascota del catcher Ferrell, puso fin al encuentro. Uhle y Hebert permitieron 10 hits cada uno.

St. Louis	010 000 000 001—2	10 2
Detroit	000 000 100 002—3	10 1

Herbert y Ferrell; Uhle y Ruel

Estar en el Aire, Ahora,...

no es lo mismo!

ANTAÑO SIGNIFICABA LO INESTABLE, LO INSEGURO, LO PRECARIO.—HOGAÑO ES EL SIMBOLO MODERNO DEL PROGRESO Y DE LA PROSPERIDAD MERCANTIL.—SU MENSAJE EN EL AIRE 3 VECES AL DIA, A LAS 7 Y 30 A. M. 1 P. M. Y 6 P. M. POSITIVAMENTE **LLEGA** DONDE VD. NECESITA.

LA PLANTA MAS **MODERNA** DE CUBA LA C. M. W. Y EL PERIODICO MAS **ANTIGUO** UNEN **HOY** SUS ESFUERZOS PARA GARANTIZAR EN EXITO DE SU PUBLICIDAD.

PIDA INFORMES AL

A-2425

VARIOS ESTADOS BRASILENOS VAN A REALIZAR UNA INTENSA CAMPAÑA ENCAMINADA A LOGRAR EL RETORNO DEL PAIS A LA CONSTITUCION

Ansiedad en Río Janeiro por el proyecto de impuesto al café en los Estados Unidos

RIO JANEIRO, Brasil, abril 16 (A. P.)—Los despachos recibidos hoy indican que distintos Estados brasileños están resueltos a iniciar una campaña con el fin de que se restablezca el gobierno constitucional.

Al frente del movimiento se halla el Estado de Río Grande do Sul, donde el veterano político Borges de Madeiros, ha convocado a los dos partidos políticos a una reunión para decidir un programa para las próximas.

La Asociación Comercial de Sao Paulo también ha citado a los comerciantes a una reunión a fin de sumarse al movimiento político.

Con los Estados de Río Grande do Sul y Sao Paulo están dispuestos a iniciar el movimiento los de Paraná, Santa Catherina, Pernambuco, Maranhao y Minas Geraes, donde los hombres de negocios, abogados y en algunos casos los estudiantes piden la celebración de elecciones antes de fines de año.

El presidente Getulio Vargas, recientemente puso fin a una controversia política prometiendo celebrar elecciones y devolver al Brasil el gobierno provisional.

CAEN CENIZAS DE LOS VOLCANES ANDINOS EN RIO JANEIRO

RIO JANEIRO. Brasil, abril 16 (A. P.)—Las cenizas de los volcanes andinos estuvieron cayendo esta tarde en Río Janeiro.

CAUSAN ANSIEDAD LOS PROPOSITOS DEL CONGRESO AMERICANO

RIO JANEIRO, Brasil, abril 16.—(AP.)—Las noticias que se reciben de los Estados Unidos informando que el Congreso intenta establecer impuestos a la importación del café ha causado gran ansiedad en essemejante propósito no puede interpretarse como represalia contra las disposiciones dictadas por el gobierno brasileño restringiendo la importación de maquinaria, películas cinematográficas y automóviles, pues el embajador Morgan está enterado de que el Gobierno del Brasil ha prestado la debida atención a todas las reclamaciones razonables que hicieron los importadores de esos artículos.

SE ORGANIZAN AUXILIOS PARA LOS CAMPESINOS DEL BRASIL

RIO JANEIRO, Brasil, abril 16.—(AP.)— El ministro de la Guerra ha organizado una expedición de auxilio, cuya misión será llevar provisiones a las víctimas de la sequía en los Estados de Ceara, Pernambuco y Parahyba que, según los despachos que se han recibido, perecen de hambre.

Se ha dado instrucciones a la expedición para que inmediatamente salga rumbo a esos Estados y establezca estaciones encargadas de dar alimentos a los campesinos hasta que el Gobierno organice un socorro más conveniente.

La Reina de Belleza de Alemania Fué Desposeída de Ese Título al Comprobarse Que se Hallaba Casada

Hubo un temporal de protestas en Alemania recientemente, al saberse que la belleza escogida para ostentar el título de «Miss Alemania 1932» no era una «fraulein», sino una «frau», lo que es contrario a las reglas del certamen, según las cuales la triunfadora tiene que ser señorita. Por esta razón fué menester privar a la elegida de ese título, y dárselo a Fraulein Liselotte de Booy, que es la que aparece en la foto, y que había quedado en segundo lugar.

AUKLAND, EN NUEVA ZELANDIA, SE HALLA EN ESTADO DE SITIO A CAUSA DE LOS DESORDENES

Los obreros extremistas están dispuestos a incendiar las residencias de los habitantes preeminentes de la ciudad, y las autoridades recomiendan a los vecinos que no salgan

AUKLAND, Nueva Zelandia, abril 16.—(AP).—El alcalde de Aukland ha dictado una orden prohibiendo todas las reuniones públicas en vista de los propósitos de los obreros sin trabajo de celebrar una asamblea mañana.

La orden del alcalde ha obedecido a haberse reanudado ayer las alteraciones del orden, teniendo que intervenir para restablecerlo la policía, fuerzas de infantería de marina y destacamentos de la guardia rural montada y a pie. Los desocupados rompieron los escaparates de cincuenta y ocho establecimientos.

Esta noche la ciudad se hallaba en estado de sitio. La mayoría de los habitantes, atendiendo las indicaciones del alcalde, permanecen encerrados en sus casas, pero por las calles discurren varios grupos de obreros a los cuales vigila la fuerza pública, temerosa de que se propongan realizar algún acto de violencia.

AMENAZAS A LOS CIUDADANOS PREEMINENTES

AUKLAND, Nueva Zelandia, abril 16.—(AP).—Los rumores que han circulado en esta ciudad relativa a que los obreros extremistas están dispuestos a incendiar las residencias de los ciudadanos más preeminentes, son causa de considerable ansiedad. En algunas residencias se ha montado una guardia especial por la policía.

En un depósito de maderas se registró un incendio que, según las autoridades, se debió a una mano criminal.

INSTRUCCIONES DE HINDENBURG CONTRA LAS ORGANIZACIONES MILITARES DE LOS PARTIDOS

Se trata de abrir una amplia investigación en toda Alemania, con el objeto de saber si existen otras organizaciones por el estilo de la «Nazi» para minar la autoridad del Estado

BERLIN, abril 16. (AP.)—El presidente Paul Von Hindenburg, ha dado instrucciones al ministro del Interior para que investigue si es cierto que existen otros grupos políticos que mantienen organizaciones militares con el propósito de minar la autoridad del Estado.

Aunque el presidente no hizo mención alguna, parece que se refiere a la Reichsbanner.

Un representante del gobierno dijo que el Presidente se ha visto obligado a dirigirse al departamento correspondiente para que hiciera la investigación, pero que la Reichsbanner ha recibido ya seguridades, por parte del gabinete, de que su carácter no es militar, así como de su devoción al Estado.

Después de recibir la carta del Presidente con las instrucciones citadas, el general Wilhelm Groener, ministro del Interior, publicó una nota asegurando que su resolución de clausurar los cuarteles de las tropas de choque de la Nazi no se basaba en partidarios políticos, sino que obedecía al único propósito de salvaguardar la autoridad del Estado.

El general Groener declara que no puede acceder a las demandas de ciertos centros para que trate a las organizaciones de los «Yelmos de Acero» y «Reichsbanner» de la misma manera que a las tropas de choque de la Nazi, porque éstas tenían un carácter mucho más militar.

«Ese asunto me ha estado preocupando mucho tiempo antes de que me hiciera cargo de la cartera del Interior», asegura el general.

«Concebí la idea de reunir a todas estas organizaciones en una combinación deportiva de carácter nacional, pero los acontecimientos políticos de este año impidieron la realización del plan.»

Explicó que la disolución de las tropas de choque no constituye ningún acto contra los fascistas como partido y que éstos quedan en completa libertad, como hasta ahora, para emitir sus opiniones. Negó que en su decisión actuaran presiones del extranjero.

EN LIBERTAD UN DETENIDO POR HOMICIDIO

La víctima asaltó al que fué su matador, amenazándole por medio de un revólver

TYLER, Texas, abril 16 AP.—Titanic Thompson conocido jugador que se cree participó en el último juego de naipes en que halló la muerte Arnold Rothstein, ha sido sometido a un interrogatorio por la policía pero no está detenido en relación con la muerte de Jimmie Frederick, de 16 años de edad, caddie de un link de golf.

Thompson quedó en libertad después de manifestar a la policía que el joven saltó sobre el estribo de su automóvil anoche y le pidió que levantara los brazos. En vez de acatar la orden, dijo Thompson, sacó su revólver e hizo fuego al muchacho. El caddie falleció hoy a consecuencia de las cuatro heridas de bala que recibió.

UN GRUPO DE REBELDES HA SAQUEADO CIUDADES Y ATACADO A UN TREN

CIUDAD MEXICO, abril 16 AP. Un grupo de elementos políticos que saqueó varias ciudades en la parte central de Veracruz, atacó un tren y escapó más tarde a las montañas, ha dejado tras si por lo menos una docena de muertos.

Cuatro individuos fueron víctimas de la partida de foragidos en Paso del Macho, que los llamados revolucionarios saquearon.

Se sabe que ocho personas fueron muertas en Tepetlxco, según informaciones que llegan a Córdoba.

UN CLIPPER AMERICANO RECORRERA EL MUNDO EN VIAJE DE PROPAGANDA

BOSTON, abril 16. (AP.)—Un clipper que seguirá las rutas de los antiguos clippers yankees, pero que llevará nuevosv métodos comerciales, saldrá de Boston el primero de agosto para visitar varios puertos del mundo en misión de propaganda de las industrias americanas.

La New England Oversess Corporation enviará el velero con exhibiciones que representan a más de cien industrias, a desarrollar el comercio. Visitará el clipper los puertos de Lisboa, El Cairo, Rangoon, Singapore y muchos otros. Estará navegando año y medio y recorrerá en ese tiempo 50.000 millas.

HUELGUISTAS Y POLICIAS HAN TENIDO UN ENCUENTRO EN RIVADAVIA. Argentina

BUENOS AIRES, abril 16. (AP.)—Dos obreros perdieron la vida y muchos otros resultaron heridos en varios choques ocurridos hoy entre los huelguistas y la policía en los campos petrolíferos de Rivadavia.

Los despachos de Comodora informan que los encuentros fueron consecuencia de los trabajos de los huelguistas para persuadir a los obreros no agremiados de la Diadema Oil Co. para que se unieran al movimiento, protestando de la reducción de salarios.

UNA IGLESIA Y DOS CASAS HAN SIDO AYER PASTO DE LAS LLAMAS

PROVIDENCE, Rhode Island, abril 16. (AP.)—La iglesia de la Presentación y dos casas próximas fueron destruídas esta tarde por un incendio, en el barrio comercial de Marieville, al norte de esta ciudad, resultando con daños otros edificios.

El Rev. I. J. Bouffard, pastor de la iglesia, estaba confesando en el segundo piso cuando un feligrés le notificó que el primer piso estaba lleno de humo. Después de haber intentado en vano combatir las llamas con un extinguidor, Bouffard trató inútilmente de salvar el Sagrado Sacramento y los vasos del altar. Se desmayó y fué sacado del edificio.

Un bombero resultó herido en la explosión que se registró en un garage adyacente a la iglesia.

UNA CONFERENCIA SOBRE LA SITUACION ECONOMICA DE ESTADOS DANUBIANOS

INNSBRUCK, Austria, abril 16.—(AP.)— Hoy comenzó en esta ciudad la conferencia de la Cámara Internacional de Comercio para estudiar las proposiciones que se han formulado a fin de aliviar la situación económica de los países danubianos. Estuvieron representados en la sesión de hoy once países.

Henry de Peyerimhoff, presidente de la reunión, dijo que la suerte de Austria, Hungría, Checoeslovaquia, Rumania y Jugoeslavia, no es solamente lo que ha de tratarse en esta conferencia, sino también de «si la propia estructura europea no se arruinará si continúa la presente situación».

UN VASTO PROGRAMA DE REORGANIZACION DEL PRESIDENTE DE LOS ESTADOS UNIDOS LEIDO POR MR. ROOP, DIRECTOR DE LOS PRESUPUESTOS

Las consolidaciones que trata de realizar Mr. Hoover se refieren a obras públicas, a Sanidad, al personal de la administración, a la marina mercante, a la educación, etc.

WASHINGTON, abril 16 (A. P.)—J. C. Roop, director de Presupuestos, informó hoy a la Comisión de Economías de la Cámara de Representantes que el presidente Hoover desea que el Congreso le conceda autorización para reorganizar el gobierno federal.

En las explicaciones que dió a la Comisión dijo Roop que el presidente quiere que el Congreso establezca una política de consolidación que le permita llevarla a cabo por medio de órdenes ejecutivas.

Las consolidaciones que deben llevarse a cabo, de acuerdo con el programa del presidente, afectan a las obras públicas, a la sanidad, al personal administrativo, á la marina mercante, a las actividades educacionales y a la Comisión de fronteras y aguas con México.

Siguió diciendo Mr Roop que los planes de consolidación del presidente estarían sujetos al veto del Congreso por un espacio de tiempo de sesenta días, transcurridos los cuales sin que las Cámaras los rechazaran, se convertirían en leyes de la nación.

Leyó Roop un largo documento escrito en treinta y una páginas, referente al proyecto de Mr. Hoover.

APROBADO EL PROYECTO PARA LIMITAR LA ESPECULACION

WASHINGTON, abril 16 (AP.)—Aunque la Cámara de Representantes y el Senado no celebraron sesión sus Comisiones estuvieron activas hoy.

La Comisión bancaria del Senado aprobó el proyecto de Ley Glass, que tiende a restringir las facilidades para especular, así como a reforzar la estructura bancaria del país. Este acuerdo se adoptó, después de más de un año de estudio por parte de una subcomisión que celebró informaciones públicas en las cuales fué criticada la medida por los banqueros.

Continuó la información pública acerca del proyecto de ley de impuestos aprobado por la Cámara, discutiendo partidarios y enemigos del proyectado impuesto a las importaciones del petróleo la conveniencia o no de esa medida.

La Comisión de elecciones del Senado también estuvo atareada. Por nueve votos contra ocho aprobó un dictamen en virtud del cual John F. Bankhead tiene derecho a ocupar el escaño de senador por Alabama y por la misma votación decidió que George M. Pritchard, republicano, tiene derecho al escaño por North Carolina.

Owen D. Young, en un telegrama al representante demócrata Patman, de Texas, dice que aunque es partidario de que se aumente el volumen del dinero en circulación, no considera un método aconsejable el de emitir billetes para pagar las gratificaciones a los soldados.

STIMSON CONFERENCIO CON SIR JOHN SIMON

GINEBRA, abril 16. (AP.)—El secretario Stimson de los Estados Unidos almorzó hoy con Sir John Simon, secretario de Estado británico, tratando del desarme y de asuntos relacionados con el conflicto chino-japonés.

Después visitó a Giuseppe Motta, presidente de Suiza; recibió a Tewfik Rushdi Bey, ministro de Estado turco, y visitó finalmente a Sir Eric Drummond, secretario general de la Liga de las Naciones, y a Arthur Henderson, presidente de la Conrerencia.

Declaró a los representantes de la prensa que espera contribuir a que la conferencia del desarme llegue a resultados concretos. Considera que la manera de tratar el problema del desarme es uno de los medios más valiosos de contribuir a la paz del mundo.

El canciller Bruening, de Alemania, que llegó anoche de Berlín, almorzó con Maxim Litvinoff, comisario de Estado del Soviet de Rusia, celebrando el aniversario del tratado de Rapallo.

ARRESTADO EL SECUESTRADOR DE UNA MENOR

A duras penas y mediante un engaño pudo la policía librarle de ser linchado

COLBY, Kansas, abril 16 (AP.)—Después de confesar que secuestró y dió muerte a Dorothy Hunter, de ocho años de edad, Richard Read, de cincuenta y tres años, pudo librarse de la venganza popular merced a la intervención del sheriff Ed Mc Ginley, del Condado de Thomas.

Read condujo a un grupo de policías al lugar donde tenía oculto el cadáver ultrajado de la niña en un pajar próximo al pueblo de Achilles. Un momento después se alejó rápidamente con el detenido en un auto móvil al tener noticia de que el pueblo se dirigía a su encuentro en cincuenta automóviles. De esta manera el asesino se salvó de un seguro linchamiento.

Los vecinos comenzaron a dispersarse horas después que el médico forense ordenó que el lacerado cadáver de la niña fuera trasladado a Atwood.

Después de un examen preliminar, el doctor Charles E. Hennenberger, dijo que la niña había sido atacada y asesinada más tarde mediante un golpe que le dieron en la cabeza, y que le fracturó el cráneo.

Fué secuestrada el jueves por la noche cuando salía de los terrenos de juego de la escuela de Selden.

McGinley dijo que el detenido confesó que, con engaños, hizo subir a la niña a un automóvil, prometiéndole regalarle un collar de cuentas y que después la mancilló y la asesinó.

El asesino es hombre de peculiar apariencia. Tiene más de seis pies de estatura, algo encorvado y de brazos tan largos que se advierte desde el primer momento. Vivía solo en su granja.

La víctima era uno de los tres hijos de Floyd Hunterm, empleado por el Estado en el arreglo de la carretera.

EL AZUCARERO MAC CAHAN HA DEJADO UN MILLON DE DOLARES PARA SU VIUDA

FILADELFIA, abril 16 AP.—Se ha abierto hoy el testamento de William J. McCahan, fabricante de azucares que se había retirado hace algunos años, deja bienes por valor de un millón de dólares a su viuda Mrs. Rena S. McCahan.

El testamentario falleció el 3 de abril en el Coutry Club de St. Petersburgh, Florida.

Gladis Slacht, que aprendió a nadar en Waikiki, Hawai, es una fuerte candidata para el team hawaiano que competirá en las justas olímpicas de natación en Los Angeles.

Norma Talmadge Marchará a Paris Para Divorciarse

El periódico «Los Angeles Examiner» ha informado que Norma Talmadge, estrella de la pantalla, embarcará en Nueva York en breve rumbo a París, con el objeto de divorciarse de Joseph M. Schenck, productor de películas.

RECURSO DENEGADO

Se ha comunicado por la Dirección de Sanidad al señor Francisco Novoa, haber sido declarado sin lugar el recurso contra una multa de diez pesos, impuesta por la Jefatura Local de la Habana, por infracción de las Ordenanzas vigentes.

LOS REPRESENTANTES OPUESTOS A LA LEY SECA, ESPERANZADOS EN OBTENER, AL FIN, EL TRIUNFO

Llegó ayer a Ginebra el Secretario de Estado americano, Stimson, quien dijo, representará a los Estados Unidos en la Conferencia del Desarme, sin tratar del asunto chino

WASHINGTON, abril 16. (AP.)—El representante O-Connor, demócrata de Nueva York, jefe del bloque húmedo, ha manifestado al alcalde Walker de Nueva York, que su proyectada manifestación del 14 de mayo para pedir que se autorice la fabricación de cerveza, al objeto de que un impuesto sobre la misma aumente los ingresos de la nación probablemente dará el ímpetu necesario al plan que se ha propuesto en la Cámara para que se legalice la fabricación de cerveza con el 2.75 por ciento de alcohol.

O-Connor, que es secretario del bloque húmedo democrático, escribió al alcalde diciéndole que es posible que con motivo de dicha manifestación, la Cámara acuerde aplazar la votación del proyecto desde el 9 al 23 de mayo. Agrega que 110 de las 145 firmas necesarias para forzar la votación se han obtenido ya.

STIMSON NO SE OCUPARA EN GINEBRA DEL CONFLICTO CHINO-JAPONES

GINEBRA, abril 16. (AP.)—El secretario de Estado de Wáshington, Henry L. Stimson, llegó hoy procedente de París y se trasladó inmediatamente a una villa situada a una milla al oeste de esta ciudad, donde se alojará durante su estancia en Ginebra.

Manifestó que se proponia dedicar el día a una serie de visitas de presentación a Sir John Simon, secretario de Estado británico; al canciller Bruening de Alemania y signor Motta, de la delegación suiza a la Conferencia del desarme.

Declaró a los representantes de la prensa que ha venido a esta ciudad en calidad de delegado americano a la conferencia del desarme, pero agregó que durante su estancia en Ginebra no se ocupará de la cuestión de Shanghai.

CASTILLO REAL DESTRUIDO POR UN INCENDIO

En esa residencia nacieron el Rey Carol, su hermano y la ex Reina Isabel de Grecia

BUCAREST, Rumania, abril 16.—AP.—El rey Carol abandonó hoy con toda precipitación el Palacio con rumbo a Sinaiia al tener noticia de que el real castillo de Foisor, residencia de verano, había sido destruído por un incendio.

Fué en ese castillo, que se encuentra aislado en medio de un bosque, donde nacieron Carol, su hermano el príncipe Nicolás y la ex reina Isabel de Grecia. Se atribuye el incendio a negligencia de los obreros que realizaban obras de reparación en el edificio.

Las pérdidas se calculan en $240 mil figurando entre lo destruído por las llamas un cuadro de Rembrandt que representaba a una mujer y un niño valorado en $42,000.

El rey Carol se muestra muy contrariado por la pérdida de muchos objetos de su niñez, recuerdos de familia, libros raros, monedas y pinturas.

DOS ASALTOS A MANO ARMADA EFECTUADOS EN PLENO N. YORK, AYER

NUEVA YORK, abril 16 AP.— En distintas partes de la ciudad se registraron hoy dos asaltos, escapando los ladrones con la suma de $3.300 que se traladaban desde los bancos para el pago de nóminas en las fábricas. Mientras tanto los automóviles de la policía que están equipados con radio se trasladaban a toda prisa a la parte baja del Parque Central porque un individuo había pedido un fósforo a otros, creyendo que trataba de robarle.

PUERTO RICO DESIGNA NUEVO COMISIONADO DE LA NACION EN E. UNIDOS

SAN JUAN, Puerto Rico. Abril 16 AP.—El Senado de Puerto Rico confirmó hoy el nombramiento de José L. Pesquera para el cargo de Comisionado de este país en Washington

El señor Pesquera sustituye en este puesto a Félix Córdova Davila, que dimitió recientemente para tomar posesión del cargo de magistrado del Tribunal Supremo.

Asuntos Extranjeros

Por GASTON MORA

Un despacho de Berlín ha comunicado a todas partes dos noticias. Una, que en Alemania hay unos diez **y nueve** partidos que se aperciben para actuar en las próximas elecciones legislativas. Otra, que el Gobierno Central, —Alemania es, como se sabe, una Federación de Estados— ha disuelto, por un decreto, la organización militar «fascista», de la que era Jefe, Pontífice Máximo, el temible agitador **Adolfo Hitler**. Comentemos estas dos noticias. Hace algunos años hubiera desconcertado a todo el mundo el hecho de que en un país de tan alta civilización como Alemania, existieran tantos partidos, **Diez y nueve** partidos son una verdadera **«pululación»** política. Una verdadera **«atomización»** política. Antaño nadie hubiera concebido esto, en lo que se habría visto una aberración. Era aquella la época en que eran aquellos los tiempos en que se hallaba en todo su esplendor, en todo su apogeo, en su **zénit**, la doctrina o teoría clásica de que en una nación de buen sentido político, de buena organización política, de buena educación cívica —el prototipo era Inglaterra— **no debía haber más que dos partidos**; uno en el gobierno y otro en la oposición. Aquel gobernando. Este fiscalizando. Los dos alternando en el Poder. Los dos alternando, periódicamente, en la gobernación. Uno de esos partidos debía ser de tendencias **«dinámicas»**, el liberal. Otro, de tendencias **«estáticas»**; el conservador. El liberal debría de tener la iniciativa de las reformas. El otro era el encargado de **«consolidarlas»**, si llegaban a realizarse. Todos los ciudadanos tenían que pertenecer a uno u otro partido. Todos debían someterse a la disciplina de uno o de otro. No debía haber ciudadanos libres o independientes, sino ciudadanos **adscriptos** a los dos únicas agrupaciones o colectividades. La teoría inglesa se impuso en el otro gran pueblo anglosajón, en los Estados Unidos, y de ahí los dos ya históricos partidos; el republicano, de tendencias **conservadoras, unitarias, centristas**. Y el demócrata, de tendencias **liberales, federales**, muy **descentralizadoras**. Ya esta teoría se halla completamente desacreditada. Es una teoría **«anticuada»**, **desusado**, **«obsoleta»**. La multiplicidad de los partidos es tan natural como la multiplicidad de las opiniones. No es natural que estas se encaucen o dirijan por **dos vías. Por un mismo cauce pueden ir todas las corrientes políticas.** Cada día es más complicada la vida en los países civilizados, y por consiguiente, es imposible encerrarla dentro de límites prefijados.

El agitador alemán Adolfo Hitler imitando a Mussolini, ha creado en Alemania un partido «fascista», el que todo lo es el Estado, y todo es para el Estado. Todo se le vincula. El **fascismo es la cancelación** del individuo, la **capitis-diminutio** del ciudadano. El «fascismo es un régimen en el que pudieran descubrirse gérmenes de **reviviscencia** de la organización político-social de la Edad **parta**, de la Ambigüedad. Así como Mussolini organizó militarmente al partido «fascista», instruyéndolo, disciplinándolo y armándolo, constituyéndolo en un verdadero ejército, con el que realizó su famosa y ya histórica «marcha sobre Roma», donde se impuso a la monarquía, a los Ministros, a las Cámaras, al Poder Judicial, a las fuerzas regulares, a los partidos parlamentarios, constitucionales, a toda la población civil, del propio modo ha querido hacer eso, acometer la misma empresa, en Alemania, organizando no un partido, sino un ejército, el cual en un momento dado, en el que escogiese el agitador, **marchase sobre Berlín**, y allí se impusiera a todo el mundo, —al Gobierno y al poder—, apoderándose, por la fuerza del Poder, y creando el Estado Fascista. La misma hazaña que Mussolini llevó a cabo en Italia. Pero el gobierno del Presidente **Hindenburg** y el de su Canciller **Brüening**, no se ha dejado intimidar por Adolfo Hitler y su **fascismo de importación**, y considerando **ilícita** y **sediciosa** su organización, la han disuelto. No dentro el pueblo alemán, tan inteligente e instruído, el régimen cesarista, autoritario, arbitrario, personal, de los Hohenzollern, para sustituirlo por el «fascismo, que es, esencialmente, un régimen de fuerza y compresión, de energía del gobierno parlamentario del Presidente Hindenburg ha desbaratado el «fascismo» alemán, que, de haberse implantado, hubiera vivido lo que vivirá el «fascismo» italiano, lo que viven todos los regímenes personales; a saber; **lo que viven sus fundadores.**

Sintonice la Estación C. M. W. EL DIARIO HABLADO A las 7 y 30 a. m., 1 p. m. y 6 p. m.

M.E.C.D. 2016