1A SECCION 1

El DIARIO DE LA MARINA es el periódico más antiguo de Cuba. Fué fundado en el año mil ochocientos treinta y dos.
SERVICIOS ESPECIALES DE ESPAÑA

DIARIO DE LA MARINA

MIEMBRO de «The Associated Press». Esta queda autorizada para usar nuestros servicios y noticias de información.
HILO DIRECTO CON NUEVA YORK

1A SECCION 1

AÑO CIEN.—NUMERO 105. ACOGIDO A LA FRANQUICIA POSTAL — LA HABANA, JUEVES, 14 DE ABRIL DE 1932.—SANTOS VALE RIANO Y TIBURCIO. — TIEMPO PARA HOY: BUENO — EJEMPLAR: 5 CENTAVOS

"CUBA FUE, CUANDO INVERTIA 317 MILLONES DE PESOS ANUALES EN COMPRAS, EL CUARTO MERCADO DE LOS ESTADOS UNIDOS, Y A CONSECUENCIA DE LA BAJA DE LOS PRECIOS AZUCAREROS, SOLO ESTA EN SEPTIMO LUGAR

El Partido Conservador Reformará su Programa Para Adoptar los Principios de las Nuevas Corrientes Políticas

IMPRESIONES

El proteccionismo a **outrance** es un crimen de lesa humanidad.

Pretender recabar de esta política económica el mejoramiento del procomún equivale a montar grandes industrias basadas en el movimiento continuo.

En efecto, puede darse el caso de que **una** industria protegida alcance un alto grado de prosperidad en un país. Pero no puede darse el caso de que la industria (así, en abstracto), de un país viva próspera por efecto de la protección, porque cuando tal fenómeno adviene, es el país, entonces, quien queda desamparado.

Si al cuerpo humano fuese factible aplicarle las teorías proteccionistas, veríamos muy pronto el anquilosamiento general del organismo. Porque este sistema gira en un círculo vicioso. Hay que pagar cara la harina para que vivan bien los que siembran el trigo y los que lo muelen y los que lo envasan. Desde el punto de vista de los trigueros en general, la doctrina sería intachable... si se quedara ahí quietecita. Pero las teorías caen en los pueblos como la tinta en el papel secante, que una vez sobre él se extiende. Y se extiende, claro es, a todas las ramas de la actividad del hombre. Así el triguero ve con entusiasmo, como productor, lo que tiene que ver con espanto como consumidor, y verá algo más, verá que al acabar de aplicarse el proteccionismo a la producción general de su país se sentirá él infinitamente peor, como productor y como consumidor, de lo que estaba en el punto de partida.

La razón es bien accesible a cualquier inteligencia. Un proteccionismo perfecto es una organización metódica en cuya virtud lo que se roba con una mano al procomún se le devuelve con la otra; pero con la agravante de que fiados en el robo legal, y en la no competencia, cada día es más lo que se pretende extraer del procomún y cada día es menos lo que del procomún, saqueado y empobrecido, se puede sacar.

Estos refinadores americanos que gestionan un aumento de tarifas tienen el mismo derecho que sus demás conciudadanos a repartirse la piel del león. Después de todo, tan absurdo es el aumento que se recaba para los azúcares refinos como los que se establecieron para los crudos; y puestos a hacer disparates y a cometer enormidades ¿por qué han de existir preferencias o privilegios para nadie?

Mr. Brisbane no ha mucho que se mostraba como escandalizado de la entrada en los Estados Unidos de unos cargamentos de azúcares cubanos refinados en su tierra de origen. ¡Qué estrechez mental, y qué visión más microscópica la que muestran en asuntos económicos las inteligencias más lúcidas en otras disciplinas! ¡Cuán distinto el efecto que produce sobre Mr. Brisbane un vapor cargado de azúcar y el que producían en la antigüedad las naves que arribaban repletas de mercaderías de las más apartadas regiones del mundo!

Y es que en "tiempos de las bárbaras naciones" no se llegó jamás en materia económica a las bárbaras conclusiones de esta época supercivilizada en que se quiere ver en cada buque que llega a puerto algo así como un novísimo caballo de Troya conduciendo a los enemigos, en forma de mercancía, dentro de su vientre hiperbólico.

ROOSEVELT CANDIDATO PRESIDENCIAL

Es el que cuenta con un número mayor de delegados a favor. El Presidente Hoover gana adeptos

CHICAGO, abril 13. (AP).—Si el partido democrático tuviese que designar esta noche su candidato presidencial, votando solamente los Estados de la Unión que hayan seleccionado sus delegados a la convención, el primer resultado vendría a ser el siguiente:

Franklyn Roosevelt

Gobernador Franklin D. Roosevelt, 216.

Senador James Hamilton Lewis, 50.

James A. Reed, 36.

Gobernador William H. Murray, 23.

Alfred E. Smith, uno.

En duda, 104.

Este es el resultado más fidedigno, en vista de los delegados ya comprometidos, y en los que han sido comprendidas las asambleas primarias y las convenciones estatales.

Por otra parte, en las filas republicanas parece que el presidente Hoover está haciendo grandes progresos hacia la postulación.

SE ORGANIZARA LA JUVENTUD INTELECTUAL CONSERVADORA, VANGUARDIA DEL PARTIDO

Acomodará su actuación a los procedimientos más democráticos, estudiando los problemas de la nacionalidad en busca de las soluciones prácticas en los órdenes económico, agrario y social

En cumplimiento de lo que establecen los vigentes Estatutos del Partido Conservador Nacional, el segundo domingo del mes de mayo, o séase el día ocho, deberá constituirse la nueva Asamblea Nacional de dicho Partido, para llevar a efecto todos aquellos actos que le están atribuidos por el Código Electoral y los referidos Estatutos.

Gran importancia se le atribuye a esa reunión política, ya que elementos muy prestigiosos del Partido Conservador piensan proponer en la misma importantes resoluciones que, de adoptarse, abrirán un nuevo campo de acción a las actividades cívicas y trazarán cauces hasta ahora no utilizados en nuestra política nacional. A la Asamblea Nacional Conservadora se presentará una moción proponiendo lo siguiente:

PRIMERO.—Una amplia reforma del Programa del Partido Conservador, para llevar al mismo los principios que las nuevas corrientes políticas de los pueblos modernos aconsejan. Después de la Guerra Mundial se han planteado en el mundo problemas de capital importancia, que no tienen propuestas soluciones en las plataformas nacionales de nuestras organizaciones políticas y que es necesario acometer su estudio y resolución con la rapidez, inteligencia y buena voluntad que impone la conveniencia general del país.

SEGUNDO.—Constituidas ya las Asambleas establecidas por la Ley, estimular su celo para que una vez cumplida su misión nominadora de candidatos, intensifiquen una acción colectiva de propaganda preparatoria de las luchas cívicas que significa el ejercicio del sufragio, acomodando nuestras costumbres en este orden a los métodos democráticos de proselitismo con que actúan las grandes y verdaderas democracias del mundo.

TERCERO.—Elegir un Comité Central con jurisdicción en toda la República, integrado por hombres de sólidos prestigios culturales, encargado del estudio de los problemas básicos de la nacionalidad cubana, en demanda de soluciones prácticas viables de orden económico, agrario y social. Este Comité Central tendrá caracter permanente y propondrá soluciones y fórmulas dirigidas a resolver las crisis por que atraviese. El Comité acomodará su actuación a los procedimientos más democráticos posibles, abriendo períodos de amplia información pública en el ejercicio de su función patriótica, para recoger directamente las corrientes de opinión, para traducirlas a fórmulas jurídicas, adoptando entre nosotros aquellas prácticas sanas y de la más pura democracia con que proceden naciones tan experimentadas en la ciencia política como Inglaterra, los Estados Unidos, etc.

CUARTO.—Organizar dentro de la disciplina del Partido, pero con la autonomía que permiten sus Estatutos, la juventud intelectual conservadora, para recoger y aprovechar los bríos de la mocedad y el espíritu renovador y constructivo de los elementos más prestigiosos conservadores arribados recientemente a las actividades cívicas, para que constituyan la vanguardia del Partido y presten al mismo, la cooperación valiosísima de sus enérgicos entusiasmos.

QUINTO.—Crear los medios más eficaces de propaganda, difusión y defensa de los ideales conservadores.

La acción intensa que ha de desenvolver el Partido Conservador Nacional a partir del día 8 de mayo entrante, será controlada y dirigida finalmente por un alto Comité Directivo, que estará bajo la dirección personal del Presidente del Comité Ejecutivo de la Asamblea Nacional.

Comenzaron las Grandes Fiestas en España, Ayer

EL PRIMER MINISTRO DIO UN BANQUETE A SUS COMPAÑEROS. CORRIDAS DE TOROS. FUEGOS ARTIFICIALES

MADRID, abril 13. (AP.)—Esta noche han comenzado las fiestas en conmemoración del primer aniversario de la República que se proclamó el 14 de abril del pasado año

Las calles de Madrid estaban llenas hace un año de un gentío inmenso que clamaba el destronamiento del rey Alfonso XIII y esta noche están llenas de republicanos que celebran la festividad aplaudiendo los conciertos, participando en los bailes y presenciando el desfile de tropas.

En el día de hoy hubo partidos de fútbol y corridas de toros en distintas plazas españolas.

El Presidente Alcalá Zamora y los miembros del gabinete que el pasado año estaban reunidos en secreto para prepararse a ocupar el poder, participaron en los festejos del día, los que terminaron con un banquete dado por el primer ministro Azaña, al que asistieron los actuales ministros y los que dejaron de pertenecer al gobierno republicano.

Al anochecer hubo fuegos artificiales, ocurriendo este número precisamente a la hora en que el rey Alfonso abandonaba el Palacio real en un automóvil rumbo a Cartagena y al destierro.

Mañana habrá desfiles alegóricos, bailes regionales y batallas de flores con motivo del aniversario. Estas fiestas han sido organizadas por el ministro de Obras Públicas don Indalecio Prieto y el alcalde de Madrid Pedro Rico.

Al desfile alegórico concurrirán mañana delegaciones municipales y provinciales usando los trajes típicos de cada comarca y después habrá una exhibición aérea en los alrededores de la capital.

LOS PERIODICOS SE PUBLICARAN HOY

MADRID, abril 13. (AP.)—El gobierno ha autorizado la publicación de los periódicos el día de mañana, aniversario de la proclamación de la República, haciendo constar que el hecho de que se haya declarado día festivo no es obstáculo para que los diarios se publiquen como de costumbre.

Una inmensa muchedumbre se reunió en el aeródromo de Barajas a primera hora de la tarde, para presenciar las magníficas exhibiciones aéreas dadas por las escuadrillas de aviación del ejército. El teniente Carlos Haya, uno de los dos oficiales que hicieron recientemente el vuelo sin escalas a Bata, en la Guinea Española, participó en las acrobacias. El famoso sexquiplano «Jesús del Gran Poder» también fué exhibido.

Por la noche un gentío inmenso se reunió en el Parque del Retiro, para observar los fuegos artificiales, que duraron dos horas y fueron número principal de las fiestas de la República. Toda la noche las calles de Madrid han estado animadísimas.

El presidente Alcalá Zamora y los miembros del Cuerpo diplomático asistieron al festival musical celebrado en el teatro de la Zarzuela y en el cual participaron la Orquesta Sinfónica de Madrid, así como los coros de Bilbao, San Sebastián y Pamplona, los que ofrecieron un programa de música típica.

COMENZARON LAS FIESTAS EN BARCELONA

BARCELONA, abril 13. (AP.)—En vísperas de las festividades, comenzaron esta noche los actos musicales por los Coros Clavé, en la plaza de San Jaime, frente al palacio de la Generalidad. Las autoridades y el coronel Maciá asistieron a otro acto semejante en el Auditorium.

Más de sesenta agitadores comunistas fueron arrestados, por acusárseles de incitar a los obreros.

LA MAYORIA DE LA CAMARA APROBO EN LAS SESIONES PUBLICA Y PRIVADA DE AYER LA MOCION QUE FUE PRESENTADA

La moción pasará a los archivos de la Cámara como constancia escrita de la protesta de la minoría. Fué ratificada el acta de la sesión celebrada el día 16 de febrero del año actual

Insistentemente anunció el DIARIO DE LA MARINA que las dificultades surgidas entre las mayorías y la oposición iba a ser resuelta de un modo armónico y conveniente, en asamblea secreta.

Esa sesión verificóse ayer tarde—también lo predijimos—y la solución del problema hace posible a la Cámara reanudar sus labores parlamentarias.

AYER EN EL HEMICICLO

A las tres el doctor Guas Inclán subió a su estrado y declaró abierta la sesión pública.

Pero en seguida se acordó que fuera secreta.

Los miembros de la minoría presentes en la sesión secreta de ayer eran nueve y las mayorías sumaban sesenta y cinco.

Hecho el conteo las minorías dieron por seguro que el Partido del Gobierno—liberales, populares y conservadores cooperativistas—iba a triunfar en toda la línea y de un modo aplastante. Como lo hizo en seguida aprobando el acta de la sesión de febrero.

Entonces se planteó el asunto de la moción.

Unánimemente la mayoría acordó «no ha lugar a deliberar» sobre la lectura y admisión de la moción.

Pero el acuerdo no se hizo firme gracias a la siguiente fórmula convenida por todos:

Primera: Lectura de la moción para conocimiento de los representantes.

Segunda: Voto de confianza al Presidente de la Cámara para introducirle reformas a la redacción en el sentido de expurgarlas de todo personalismo.

Tercera: Voto de confianza al Presidente de la Cámara para que más tarde dicha moción pase a los Archivos del Cuerpo como constancia escrita de la protesta de la minoría.

A lo largo de los anteriores acuerdos corrieron unos tras otros los discursos verbilocuentes de muchos congresistas.

LA SESION PUBLICA

Sobre las seis de la tarde se abrieron las puertas de las tribunas y la sesión fué declarada pública.

Puestos a votación los acuerdos tomados en la asamblea secreta el doctor Carlos Manuel de la Cruz solicitó la «nominal».

A la lista respondieron sesenta y nueve representantes. La votación fué favorablemente unánime a los acuerdos.

Después se puso a votación la ratificación del acta de la sesión del 16 de febrero pasado.

Respondieron entonces 74 representantes.

Sesenta y cinco en favor de la ratificación del acta y nueve en contra.

El presidente concedió la palabra al doctor Manuel Castellanos, quien renunció al uso de ella para que lo hiciera el doctor Carlos Manuel de la Cruz.

Comienza manifestando que en la sesión del 15 de febrerfo ni hubo agresión a la minoría ni se quebrantó el Reglamento. Explica que reglamentariamente las sesiones de la Cámara—así está consignado en todas las Ordenes del Día—comenzarán a las dos de la tarde. No obstante la costumbre ha establecido su comienzo una hora después. Pero que el 15 de febrero la mayoría acordó previamente empezar a las dos.

Sigue hablando el doctor Urquiaga y se refiere a la Reforma Constitucional de la que dice se hallaba en buen camino, a punto de realizar, pero la hizo frustrar la impaciencia de la oposición. Luego lanza una mirada sobre la revolución de agosto y añade que sus caudillos fueron libertados absolutamente, sin que pudieran señalar una sola represalia tomada contra ellos durante el cautiverio. Afirma que el Gobierno fué benigno con todos y que muchos de ellos no tuvieron que esperar la Ley de Amnistía votada por el Congreso para ser restituidos a sus hogares.

Manifiesta que la ley de jurisdicciones—que tiene carácter transitorio—era una necesidad del momento, exigida por las circunstancias y que por eso el Congreso la aprobó.

Agrega que en prenda del prestigio y la popularidad de los partidos, la reorganización fué un éxito inscribiéndose el 80 por ciento de los electores.

También intervienen Castellanos y Martínez Fraga. Se produce un debate con el señor San Pedro y el doctor Urquiaga termina pidiendo a los oposicionistas su concurso para solucionar los problemas políticos cubanos en aras de la paz y del país y del amor a la República.

Dan las ocho de la noche. El doctor Urquiaga ha terminado su discurso y el Presidente de la Cámara levanta la sesión.

Gravemente Enfermo Don Ramón del Valle Inclán

MADRID, abril 13.—AP.—El conocido escritor señor Ramón del Valle Inclán se encuentra gravemente enfermo, habiéndose anunciado que la anemia que padecía se le ha recrudecido.

Los médicos han considerado necesario practicar la transfusión de sangre, habiéndose ofrecido para dar la suya el escritor Antonio Robles.

El Proyecto para Elevar el Arancel Fué Combatido

Se demostró a la Comisión de Aranceles que Cuba podría ser otra vez buen mercado de E. U.

WASHINGTON, abril 13 (AP). Donald K. Luke, tesorero de la Suchar Process Corporation, compareció hoy ante la Comisión de Aranceles para oponerse al aumento de los derechos al azúcar refinado, manifestando que los aranceles que actualmente gravan ese artículo son los que estuvieron gestionando las refinerías hasta lograrlo y pretenden ahora que se eleven para su provecho.

Manifestó que el trabajador americano recibiría poco provecho de otro aumento en la protección al refinado, calculando que de cada dólar que gastasen los consumidores americanos solamente llega a manos del trabajador el tres por ciento.

Las refinerías americanas han pedido un aumento en la ley de 1930. Sostuvimos que el refinado cubano podía importarse a este país con un arancel de $2.12 mientras ellas pagan $2.14 por cada 107 libras de crudos que se necesitan para 100 libras de refinado.

Siguió diciendo Luke que las estadísticas demuestran que solamente 13 mil obreros estaban empleados en la industria del azúcar de caña en 1930 los que recibían un salario semanal de $27, refutando los argumentos de las refinerías de que el aumento del arancel es necesario para proteger a los trabajadores contra la mano de obra que es mucho más barata en los centrales americanos.

Antes que aumentar los derechos de importación del azúcar, se pidió hoy a la Comisión de Aranceles que los rebaje para estimular el trabajo americano restaurando el poder adquisitivo de Cuba.

Carlos García, Presidente de la García Sugar Corporation de Nueva York, dijo a la Comisión que Cuba, que está ahora sufriendo las consecuencias de la baja de los precios del azúcar, fué una vez el cuarto país que más compraba a los Estados Unidos, entendiendo que puede volver a ocupar ese puesto.

La Comisión está escuchando en estos momentos los argumentos de refinerías y productores americanos que piden un aumento de los derechos al refino para proteger la industria del país de «una destrucción inevitable», según han manifestado, debido a la competencia cubana.

Luke declaró a la Comisión que el ingreso neto de sesenta y cinco por ciento de las refinerías americanas en 1931 representaba solamente una baja de 18.1 por ciento con comparación con los de 1930, mientras en el mismo período, los ingresos de otras industrias bajaron siete a 11 por ciento.

En el interrogatorio a que se le sometió por el abogado de los altos aranceles confesó que dos de las quince compañías refinadores americanas habían quebrado en 1931.

«De 1914 a 1932—dijo García—los refinadores ganaron un centavo en el arancel. Más tarde cuando se aprobó un arancel más alto se estimuló la producción en las Filipinas, Hawaii y Puerto Rico, desplazando el azúcar cubano de los mercados americanos.

«Esto redujo el poder adquisitivo cubano y las compras de Cuba bajaron de $317.000.000 anuales de 1918 a 1927 a cerca de $48.000.000 en la actualidad.

«Si se restaura el poder adquisitivo de Cuba, el trabajo americano se beneficiaría con un aumento de las compras consistente en $269 millones y esto puede conseguirse reduciendo el arancel un centavo.»

Se Inculpa a Rusia Del Desastre Ferroviario de Harbin, Donde Han Muerto Militares Nipones

Se ha suspendido el servicio del ferrocarril oriental chino por temor de que toda la vía esté minada. Cada día aumenta la irritación contra el nuevo estado manchuriano-japonés

TOKIO, abril 14 (jueves). (AP). Mensajes enviados desde Harbin a varios periódicos japoneses inculpan hoy a los rusos del desastre ferroviario de Harbin. En los mismos despachos se habla de la cólera del Ejército japonés en el Norte de Manchuria, contra «cierto país».

La nota oficial del Ministerio de la Guerra atribuye la catástrofe a haber sido aflojados varios railes, lo cual causó que 17 de los 50 carros del convoy saltasen de la línea y cayesen por un terraplén de veinte pies. Dos de los vagones se incediaron inmediatamente.

Noticias demoradas de la agencia Rengo informan de la lucha entre las fuerzas expedicionarias japonesas y los rebeldes chinos en diversos lugares del sector de Chientao, en Manchuria.

La principal columna japonesa en esa región peleó todo el martes contra ochocientos rebeldes, cerca de Wangtsin. Los chinos huyeron a los bosques, dejando trescientos muertos en el campo.

TOKIO, abril 14 (jueves). (AP).—Dos oficiales y doce soldados de las tropas del general Jiro Tamon perecieron y más de cincuenta alistados fueron heridos en el descarrilamiento de un tren militar japonés cerca de Harbin Manchuria, el miércoles por la noche. Así lo anunció hoy el Ministerio de la Guerra. Seis de los heridos probablemente morirán.

En la versión oficial del desastre no se había de explosión. Solamente se dice que el convoy descarrió y se incendió. El ministro de la Guerra, general Araki, declara que se investigará ampliamente lo ocurrido.

El periódico Asahi publica que otro tren en el que viajaba el mayor general Haseme con su Estado Mayor, escapó dos horas antes a un desastre semejante cuando se descubrió a tiempo dinamita alemana en las vías férreas, a dos millas de Harbin.

SHANGHAI, abril 14.—jueves.—AP.—El creciente disgusto popular contra el régimen del nuevo Estado manchuriano, que preside Enrique Pu-Yi, es lo más saliente en los informes que se reciben del Norte de China.

Todos concuerdan en que la irritación del pueblo contra el novísimo Gobierno, al que generalmente se considera un muñeco del Japón, está haciendo que las autoridades manchurianas se vean afrontadas a problemas que empeoran por días.

Condon Afirma que Tuvo y Tiene los Medios Para Llegar Hasta los que han Secuestrado al Hijo de Lindbergh

La llegada a Viena del comandante Charles H. Schoeffel, segundo jefe de la policía de Nueva Jersey y su reunión con los jefes vieneses tiene relación con el secuestro

HOPEWELL, Nueva Jersey, abril 13. (AP).—El anciano «Jafsie» del caso Lindbergh viajó hoy en un tren elevado y en automóvil, al parecer buscando nuevo contacto con los escuestradores del niño del famoso aviador, confiado todavía en que podrá negociar con ellos, según manifestó a primera hora, en que apareció y desapareció de su casa de Nueva York con asombrosa rapidez.

Mientras, una mujer neoyorkina, por espontáneo interés en la recuperación del bebé robado, revisaba los billetes que tenía en la cartera su esposo, suministrando a las autoridades una nueva pista a seguir.

La señora David Isaacs encontró que un billete de veinte pesos obtenido por el esposo en una sucursal bancaria, tenía uno de los números anunciados por la Hacienda. Los funcionarios del banco en cuestión solamente pudieron decir que recibieron el billete el lunes 4 de abril o el día siguiente. Una declaración oficial confirmó esta tarde que el rescate fué pagado el sábado 2 de abril. La policía y los detectives especiales inmediatamente comenzaron a trabajar.

El coronel Henry Breeckinridge, abogado del coronel Lindbergh, estuvo hoy por la tarde en la residencia de Condon, creyéndose al principio que había hablado con el emisario, pero se supo que había salido por una puerta trasera, momentos antes, y Breckinridge no le esperó.

Otro aspecto del caso es la noticia, garantizada por la policía de que John Hughes Curtis, uno de los intermediarios de Norfolk, visitó al coronel Lindbergh nuevamente el martes. Tanto Curtis como el contralmirante Burrage, uno de sus dos asociados conversaron con el aviador el lunes.

EL COM. SCHOEFFEL EN VIENA

VIENA, abril 13. (AP).—La llegada hoy a Viena del comandante Charles H. Schoeffel, segundo jefe de la policía del Estado de Nueva Jersey, y del que se sabe que viaja en misión relacionada con el secuestro del niño de Lindbergh, ha dado base a la noticia de que se ha extendido a esta capital la búsqueda del bebé.

El comandante Schoeffel conferenció con los jefes de la policía austriaca, diciéndose que su objeto era conocer los métodos de ésta, aunque se admitió que en la entrevista se trató del secuestro.

Capturados los Autores de un Robo de Dinero

Asaltaron una bodega. Detenido un individuo que está acusado de haber cometido varios hurtos

Los expertos Ledo y Raimundo, procedieron anoche a la detención de Juan Valdés, de 22 años, vecino de Jesús Peregrino 60 y Ezequiel Dávalos Ecay, de 25 años, residente en Zanja 10, en los instantes en que hurtaron de la bodega La Protectora, situada en 23 y B, la suma de 30 pesos, que había en la caja contadora.

El propietario del establecimiento, Jaime Domínguez, y los dependientes José Franco y Laureano García Martínez, manifestaron que los dos detenidos, llegaron a la bodega y mientras uno de ellos, entretenía el otro saltaba el mostrador, apropiándose del dinero.

Cuando ambos sujetos se daban a la fuga, fueron detenidos por los dependientes, quienes se los entregaron a los expertos que a la sazón pasaban por allí.

ACUSADO DE HURTO

El sargento Ramos, de la segunda estación, arrestó a Ricardo López Gómez, vecino de Tamarindo 15, por acusarlo Esteban Rodríguez Valdés, vendedor ambulante y vecino de Animas 24, de que le hurtó dos sillitas y una mesa.

A la HORA *del desayuno...*

sintonice la estación

C. M. W.

Por el "Diario Hablado"

Podrá enterarse de todos los asuntos de interés

FINANZAS
TEATROS
DEPORTES
SOCIALES

y los tópicos más salientes de la actualidad nacional y extranjera

De nuestra redacción a su hogar en el último minuto.....

El "Diario Hablado"

ofrece tres ediciones diarias

a las 7.30 a. m.
a las 1.00 p. m.
y a las 6 p. m.

LOS EX EMPLEADOS DEL CENSO SUPLICAN QUE SE LES PAGUEN LOS ATRASOS

Ayer tarde fué visitada la redacción del DIARIO DE LA MARINA por una nutrida comisión de exempleados del Censo, de uno y otro sexo.

Esos elementos necesitados, a los cuales debe abonárseles cuanto antes las cantidades que les adeudan, nos manifestaron que mañana viernes, a las diez de la mañana, visitarán al secretario de Hacienda, doctor Mario Ruiz Mesa, en unión del presidente de la Cámara, doctor Rafael Guas Inclán, a fin de que dicho secretario «obtenga del Ejecutivo dicte un decreto de transferencia de crédito por la suma de setenta y cinco mil pesos que el Estado adeuda al Censo.»

Los ex empleados referidos, creen que de esa manera podrá ser solucionado su problema.

SENADO

La semana legislativa terminó en el Senado sin que se pudiera celebrar sesión, por falta do quorum.

El presidente, doctor Vázquez Bello, no concurrió por haber tenido que asistir al sepelio del señor Pico

Por la Cantidad de $4.20

IMPORTE de una suscripción trimestral obtiene Vd. el derecho a participar

en doce sorteos...!

de amortización durante **DOCE** semanas consecutivas.

Todos los domingos tendrá Vd. la renovada oportunidad de convertirse en propietario de un Chalet, de acuerdo con las bases del PLAN de **«La Unión Mutualista** de Suscriptores del **DIARIO DE LA MARINA».**

SOLICITE su inscripción directamente por los teléfonos:

M-7911 - A-3785

o utilice los servicios del Agente del **DIARIO** en su localidad.

Los Bonos de **LA UNION MUTUALISTA** constituyen un verdadero certificado de ahorros plenamente garantizados.

CABLEGRAMA DEL CIRCULO REPUBLICANO ESPAÑOL AL PRESIDENTE N. A. ZAMORA

Con motivo de cumplirse hoy el primer aniversario de la República Española, el Círculo Republicano Español, dirigió ayer al Gobierno el siguiente cablegrama:

Presidente República,
Madrid.

Orgullosos vigor República saludamos Gobierno y felicitamos pueblo adhiriéndonos júbilo nacional festejos aniversario. Círculo Republicano Español congregará patriotas Teatro Nacional conmemorando gloriosa fecha digno homenaje República.—**Rogelio Puente,** Presidente.

Véase la INFORMACION TELEGRAFICA en la Página TRES

Un Vecino de Los Pinos Detiene a un Bandolero que Quiso Robar en Casa del Dr. Julián de la Puente

La ausencia total de policías hubiera permitido que el asalto se realizara impunemente, si no hubiese intervenido el valiente vecino. El otro cómplice logró fugarse utilizando un auto

LOS PINOS, abril 13. DIARIO DE LA MARINA.

Dos sujetos, haciéndose pasar por inspectores del Distrito Central, lograron penetrar en el domicilio del doctor Julián de la Puente y una vez en el interior se abalanzaron sobre la señorita Filomena Beiras que se encontraba sola en la casa tratando de amordazarl para robar.

Ella comenzó a dar gritos desesperados pidiendo auxilio y sosteniendo una verdadera y tenaz lucha con sus agresores, los que la maltrataron produciéndole lesiones en todo el cuerpo.

A los clamores de la víctima acudió el vecino Ricardo Marcos, a cuya presencia en la casa los malhechores abandonaron su presa y emprendieron la fuga.

Uno de ellos logró introducirse en el auto número 34414 que se hallaba cerca esperando, pero el compañero que se quedó retrasado en la huida fué apresado por Ricardo Marcos en los momentos en que trataba de tomar una de las guaguas que hacen viajes a la Habana.

El detenido resultó nombrarse Lucas González Iglesias, de 19 años y al que se supone vecino de esa ciudad.

Se le condujo a la estación de Policía de Arroyo Naranjo, negándose a declarar quiénes son sus cómplices.

Los vecinos de este reparto manifiestan que desde hace días vienen observando que dos individuos merodean por distintos lugares del barrio en actitud de acecho.

Y ya el día anterior habían visitado la casa del doctor de la Puente con pretexto de jirar una inspección como agentes del Departamento de Apremios del Distrito Central, lo que entonces no pudieron verificar.

La conducta del señor Ricardo Marcos, delegado del Partido Popular, ha sido muy elogiada habiendo recibido numerosas congratulaciones.

La policía no estuvo en ningún momento presente por los lugares donde ocurrieron los hechos. Lo que ha dado origen a que los vecinos hayan acordado visitar mañana al Jefe de la Policía Nacional para rogarle que redoble la vigilancia de los Pinos, ya que hay un solo policía encargado de los barrios del Naranjito, Los Pinos y Miraflores.

Se cree aquí que el compañero de González Iglesias es un individuo conocido por Cara Bonita.

Corresponsal.

M.E.C.D. 2016

"MACHADO MATO ALEVOSAMENTE A ZAYAS BAZAN, DISPARANDOLE, SIN RIESGO, DESDE DETRAS DEL PINO"

ASI SOSTUVO AYER EL ACUSADOR PRIVADO DR. RECIO, EN SU INFORME, HACIENDO CITA ABUNDANTE DE AUTORES Y PRECEDENTES

Perspectiva de la Estabilización de la Libra Esterlina

(Por el Dr. SALVADOR MASSIP)

Después del rápido descenso del año pasado, que costó a la libra esterlina bajar más de un dóllar en el mercado monetario de cambios, la divisa inglesa ha subido algo, hasta estacionarse, de hecho, en una cotización de $3.75. La tendencia al alza continúa; pero, caso extraordinario, el propio Banco de Inglaterra trata de contenerla. Entre los economistas, financieros e industriales ingleses es creencia general que un alza continuada de la libra en estos momentos, no sería oportuna. Para contener la tendencia alcista, que se manifestaba fuerte a mediados de marzo, el Banco de Inglaterra redujo al 4 por ciento el tipo de redescuento, poniendo así un obstáculo a la entrada de capitales extranjeros en la Gran Bretaña.

Los factores que han intervenido en el alza de la libra son de dos clases: los derivados de la situación general del mercado y los de carácter psicológico. Los primeros se deben al carácter positivo de la balanza de cambios (favorables a Inglaterra), al mejoramiento de la balanza comercial por la disminución de órdenes del extranjero y el aumento de órdenes nacionales (ocasionadas por la caída rápida de la libra); y los segundos, a la impresión favorable creada en el extranjero por la ausencia de inflazón, por la estabilidad de los precios, por la nivelación del Presupuesto y por la facilidad con que el Banco de Inglaterra ha podido devolver al Banco de Francia y a la Reserva Federal de los Estados Unidos la mayor parte de los préstamos que le fueron hechos el año pasado para contener la caída de la libra. Las continuas extracciones de fondos extranjeros, a corto plazo, hechas últimamente, han estado compensadas por la repatriación de capitales británicos y por las remisiones de oro hechas en cuantía extraordinaria por la India.

La decisión del Banco de Inglaterra de contener la tendencia alcista de la libra ha causado inmediato efecto en la especulación, porque ha demostrado la resolución del Banco de mantener su dominio sobre el mercado; pero la efectividad de este dominio depende de que se fije a la mayor brevedad un tipo de cambio y se dé estabilidad a la libra. Las medidas tomadas hasta ahora, como rebaja del tipo de redescuento, abolición de las restricciones para la exportación de capitales, excitación a los pudientes para que hagan viajes al extranjero, etc., no podrán contener la especulación si se lleva a cabo con tendencia firme al alza de la libra. Llegará un momento en que el Banco de Inglaterra, si quiere mantener el tipo actual de cambio, se verá obligado a comprar divisas extranjeras en grandes cantidades, lo que no podrá hacer sin exponerse a grandes pérdidas, por falta de estabilización oficial.

Por otra parte, parece que el Gobierno inglés no ha llegado todavía a un acuerdo sobre el tipo de cambio a que se vaya a hacer la estabilización. Aún más, hay dudas de que el Gobierno esté decidido a llevarla a cabo. Mr. Walter Runciman Presidente de la Junta de Comercio, ha dicho que la Gran Bretaña puede prescindir del patrón oro sin arruinar su economía y que la libra se halla en una situación tan sólida que es objeto de envidia por las demás naciones del mundo. Así mide, no sólo el valor de la libra respecto del oro, sino el valor del oro respecto de la libra, y admite como único talón monetario la libra sin base de oro. Mr. Runciman explica el alza de la libra atribuyéndolo a la baja del precio del metal en barras, que se ha notado en estas últimas semanas.

En cambio, su compañero de Gabinete, el Canciller del Exchequer, Neville Chamberlain, ha declarado recientemente que tarde o temprano se habrá de dar a la libra una base metálica y que esa base no deberá ser otra que el oro. Agregó el Canciller que no podía decir en qué momento preciso se haría la estabilización, ni qué tipo; pero que como cuestión de principio, el Gobierno no deseaba que la cotización de la libra alcanzase un nivel tan alto que fuera desventajoso para la industria británica.

Este mismo punto de vista es el de Sir Robert Horne, que en recientes declaraciones ha dicho lo siguiente: «Todo aumento del valor de la libra que por la especulación o por otro medio la hiciera subir más allá de su verdadero valor comercial sería un obstáculo para la industria y constituiría una carga onerosa para los contribuyentes, que tienen que pagar los intereses de las colosales deudas de guerra. Los que dirigen nuestras finanzas tienen el deber de neutralizar, por todos los medios, estas tendencias perturbadoras. Lo digo sin vacilación: la libra está a un nivel demasiado alto. Somos una nación comerciante y no podemos vivir sino por nuestro comercio.

La situación indica que no pasará mucho tiempo sin que el Gobernador del Banco de Inglaterra y el Primer Lord del Tesoro se pongan de acuerdo sobre el tipo de cambio a que se habrá de estabilizar la libra. Este será probablemente, de $3.50.

Bolsa de New York

(De nuestra Redacción en Nueva York)

COTIZACIONES DE LA EDICION DE MEDIA NOCHE DEL «TIMES»:

ACCIONES: 1.091,180
BONOS: $14.248,400

El Dr. Recio mantuvo la tesis de que el ex Teniente de la Policía del Senado, había cometido el delito de asesinato, cualificado por premeditación y alevosía. Pide pena capital

Por espacio de dos horas mantuvo el doctor Tomás A. Recio, acusador particular, la atención del Tribunal que juzga a Carlos Machado Abreu por la muerte del Senador comandante Rogerio Zayas Bazán. El doctor Recio no terminó ayer su informe y lo continuará hoy a las dos y media de la tarde, hora en que tendrá efecto la décimasegunda sesión del juicio oral.

LA CALIFICACION DE ASESINATO

Después de breve exordio en que tuvo frases galantes para el Tribunal y el defensor doctor Enrique Roig, pasa el doctor Recio a hablar de la actuación del Juez de Instrucción de Marianao, de la del Fiscal doctor José Valiente y de la del Jefe de dicho Ministerio, doctor Recaredo García, que se consagraron, en su afán de llegar al conocimiento de la verdad, que no puede ser otra más que la de condenar a muerte a Carlos Machado, reo del delito de asesinato, cualificado por la alevosía, con las agravantes de premeditación y de reincidencia.

Explicó cómo sobre la calificación referida no cabe duda alguna, ya que, durante el sumario, los testigos se mantuvieron uniformes en declarar contra el procesado, lo que hizo que se variase la radicación del proceso de homicidio en asesinato, lo que hizo el Juez doctor Cowley ante la evidencia de la culpabilidad de los procesados Machado y Modesto Maidique.

UNA SENTENCIA EJEMPLAR

Pide el doctor Recio una sentencia ejemplar cual es la de la imposición de la pena de muerte para Machado, fallo que tiene que acordarse como castigo ejemplar, para que la sociedad cubana, y especialmente la camagüeyana, quede satisfecha y se deje de una vez sentado para siempre el que en Cuba no se puede delinquir impunemente sin llevar consigo el autor el castigo que merece su acción delictiva.

LOS ACTOS DE MACHADO

Difiere del Ministerio Fiscal en cuanto a la participación de Machado en los hechos, pues a su juicio, ha quedado comprobado que el procesado tomó parte tan directa en la muerte de Zayas Bazán que fué el que le hizo el primer disparo, el mortal, el del vientre, que lo imposibilitó para toda defensa, que lo puso a merced de sus adversarios, que consumaron su obra no dando oportunidad a la víctima para defenderse; no con actos negativos, no con su mera presencia, no alentando solamente a Maidique fué como intervino Machado en la consumación del delito: actuó tan abiertamente que fué el actor principal, el primero que disparó y el que aseguró victoria tan espantosa como la que todos lamentan, reafirmó el doctor Recio.

LOS HECHOS EN DOS FASES

Y divide los hechos en dos fases: la primera cuando tiene lugar el mitin el día 12 de julio en Ciego de Avila y la segunda, cuando ocurre el asesinato del 14 de julio en el Reparto Miramar: hay un nexo tan estrecho entre ambos sucesos, que hay necesidad de relacionarlos intimamente y así quedar demostrada la participación que tuvieron en ellos los señalados como autores del hecho delictivo que se juzga; y después de consumada la obra criminal —añade—preparada fría, serena, resueltamente, huyen los criminales, se ocultan, borran las huellas del delito y, después, tratan de justificar su acción; el uno Maidique desaparece para no ser juzgado y el otro lo calla todo y vuelve a su trabajo del Senado en donde es detenido, fabricando una serie de hechos falsos para no caer en las redes de la culpabilidad.

NO HUBO INJURIAS POR ZAYAS BAZAN

Dirige después el doctor Recio su informe a demostrar que no hubo injurias por parte de Zayas Bazán cuando combatió desde la tribuna pública la administración municipal de Gerardo Maidique, hermano de Modesto, Alcalde de Ciego de Avila, no solamente porque cuanto dijo allí era cierto, o sea que dicha autoridad municipal estaba procesada en causa por malversación de 60 mil pesos al tesoro del término de lo que hay constancia en la causa, sino porque el Tribunal Supremo ha dejado sentada la doctrina de que no es injuria el achacar a una autoridad irregularidades cometidas, máxime cuando estas están comprobadas, sino que se presta servicio a la administración pública, denunciándolas, como lo hicieron elementos representativos de arraigo en la provincia camagüeyana, que no estaban dispuestos a que continuara aquel estado de cosas.

NO FUE LA CAUSA; EL PRETEXTO

Y añade que no fueron esas supuestas injurias la causa que armó el brazo de Maidique para atacar a Zayas Bazán, fué simplemente el pretexto, porque le estorbaba en su carrera política, y en la de su hermano, en la que habían obtenido altas posiciones, como no fué causa la muerte del Príncipe heredero del Imperio Austro-húngaro y Fernando de Hapsburgo y de su esposa morganática la Princesa Sofía en Serajevo en 1914 la que motivó la conflagración europea, sino simplemente el pretexto para que las grandes potencias dirimieran sus cuestiones políticas y económicas.

MACHADO, MOTOR DEL DELITO

Y señalando al procesado afirmó el acusador que Machado no es más que un motor de delito, hombre de temple probado, valeroso, escogido por Maidique para formar el Escuadrón de la Candela con que atemorizaba a los electores del bando contrario; entre ellos hay una intimidad tal, asegura, que el mismo Machado hubo de exclamar: Modesto, vas a desgraciar tu carrera política; ello evidencia que había tal confianza entre ambos que no hay que pensar que hubiera la relación de superior a subordinado, sino la del amigo de íntima confianza; y por ello escogió Maidique a Machado para entre los dos cometer el asesinato.

LOS ANTECEDENTES PENALES

Además, dijo, Machado pertenece al tipo más perfecto y acabado de la escuela criminal positiva: criado en un ambiente de descuido inexcusable por parte de sus padres, se fué forjando en él el criminal, y así se le ve ejecutoriamente condenado en causas por disparos dos por lesiones, por maltratos de obras y por uso de arma sin licencia y su conducta desordenada lo presentan como hombre inmoral, prototipo de la delincuencia, que tiene que ser expulsado de la Policía Secreta por sus relaciones con seres amorales.

LA CRUZADA CONTRA ZAYAS BAZAN

Y así, continuó diciendo el doctor Recio, vemos que Maidique escoge a ese hombre para que lo ayude directamente al asesinato, premeditado; ya de antemano se había organizado en el periódico «Diario de la Trocha», una cruzada contra Zayas Bazán, lo evidenciaron las declaraciones del Senador Leopoldo Suero, del Secretario de Sanidad y Beneficencia, doctor Rodríguez Barahona y otros, qué expresaron que desde las columnas de esa publicación se fustigaba a Zayas Bazán, se trataba de restarle prestigios y se le escarnecía.

LA PRUEBA TESTIFICAL

Pasa a analizar la prueba testifical: se refiere a las declaraciones de Onofre Sales, Mario Pruneda y Aurelio Llanes: éste último, que aseguró que Machado disparaba desde detrás del pino, coincidiendo su dicho con el de otros testigos insospechables, hay que estimar, añade, que de los tres, es el único que ha dicho la verdad, porque, de pie, desde el lugar en que estaba junto con demás compañeros, era el único que podía ver todo el escenario de la tragedia; y Llanes afirmó desde el primer momento, ratificó ante el Tribunal y en la inspección ocular, que Machado disparaba desde detrás del pino.

DOS COLUMNAS DE FUEGO

Esa declaración de Llanes—continúa—corroborada por las declaraciones de otras personas y por el resultado de la inspección ocular, han de llevar al Tribunal a la convicción de que Machado disparó desde detrás del árbol, dejando huellas como las del pino copudo distante y la del contén de la acera: la primera huella fué tratada de hacer desaparecer, aunque quedó en el fondo de la cajuela formada la huella del proyectil y la de la acera fué hecha desaparecer hábilmente por personas interesadas en borrar pruebas del delito, aunque afortunadamente ambas, agrega, fueron vistas por testigos que han depuesto ante el Tribunal y confirmadas por los peritos tenientes Bello e Hiribarne, los cuales, aunque partieron de supuestos y no concretaron respecto a la calidad de la huella del contén y a la dirección del proyectil que había en el pino copudo, hay que estimar que se trataba de impactos y que estos no pudieron ser producidos más que disparándose desde el lugar en que estaba Machado: detrás del pino de la sección de parque donde se desarrolló la tragedia.

De ahí—sigue—que Zayas Bazán fué víctima de dos columnas de fuego: la de Machado, de detrás del pino y la de Maidique protegido por el banco de la izquierda, lugar desde donde no pudieron haberle hecho el disparo que le costó la vida, el del vientre.

NO COACCIONO PEREDA

Y respecto a las acusaciones de Pruneda y de Sales que imputaron al Inspector Marcos Pereda coacción y amenaza, es necesario—añade—no olvidar que mucho antes de que esos testigos fueran examinados por dicho agente ya habían declarado en el «Heraldo de Cuba» con respecto a los hechos, lo mismo que después dijeron a Pereda y al Juzgado, no ratificando en este sus dichos anteriores, sino relatándolos como lo habían hecho anteriormente a Pereda y al periódico. De ahí se ve, dijo, que mal pudo Pereda haber coaccionado a los testigos de referencia, todo lo contrario, ellos espontáneamente se prestaron a deponer lo que vieron, aunque, después, en el juicio oral, negaran el extremo de que habían visto a un hombre disparando desde detrás del pino.

LOS DEMAS TESTIGOS, NULOS

Y ataca el doctor Recio, acto seguido a los testigos Julio Montesinos, Mario Vigian y Marcelina Reyes: a su juicio no pudieron ver quién hizo los primeros disparos: el primero, Montesinos, porque desde el lugar en que se encontraba no podía ver nada de lo que dice vió; el segundo porque ocurre lo mismo y la tercera porque cuando abrió la puerta de su habitación ya había pasado todo.

LA MISMA ARMA Y LA MISMA MANO

A juicio del acusador hay que desechar que Maidique es el autor de los tres disparos que recibió Zayas Bazán: no cabe duda de que fué Machado y de ahí que el informe de los médicos forenses que afirman que los tres disparos fueron hechos con la misma arma y por la misma manera se base en que Machado y no Maidique los produjo, atendiendo a la trayectoria recorrida por el primero mortal, pues no es posible imaginar el que Maidique, en rteirada, disparara e hiriera a Zayas Bazán.

POR QUE HAY ALEVOSIA

Entiende el doctor Recio que hay alevosía y para ello citó abundante doctrina del Tribunal Supremo Español—porque el ataque fué súbito, inesperado, repentino, sin dar tiempo a la víctima para defenderse: apenas llegó Zayas Bazán, desprevenido, confiado al lugar de la cita, se le ataca por dos, que estaban debidamente protegidos, que no eran vistos por Zayas Bazán, el cual no podía suponer el ataque de que iba a ser objeto. Los victimarios, añadió, escogieron el lugar, lo estudiaron y prepararon todo lo que fuera para ells conveniente a fin de asegurar el éxito de su acción delictiva, llegando hasta a silbarlo para distraer su atención.

NO EXCLUYE LA ALEVOSIA

Estima también el doctor Recio que el hecho de haber Maidique aceptado el reto de Zayas Bazán no excluye la cualificativa del asesinato, o sea la alevosía, porque la aceptación a acudir a la cita no quería decir que no se le preparara a Zayas Bazán la emboscada en la cual cayó; precisamente la corrobora: no fueron allí Maidique y Machado a un duelo irregular con Zayas Bazán, sino a preparar bien la ejecución del asesinato, sin riesgo para ellos y a huir del lugar protegidos convenientemente, y para ello se adelantaron, escogieron posiciones, esperaron la llegada de la víctima, la atacaron y se marcharon en la máquina que habían colocado tras la Villa Anastasia, sin que pudiera verla Zayas Bazán.

POR QUE HAY PREMEDITACION

Sobre la agravante de premeditación se extendió el doctor Recio, haciendo acopio de abundante doctrina del Tribunal Supremo de España también, aplicable al caso que se juzga ahora.

Dijo que no hay necesidad de que se premedite el hecho con mucho tiempo de antelación, basta que la idea de la comisión del delito y la firme resolución de llevarlo a cabo, se manifieste en toda su plenitud, aunque esa resolución tenga escaso tiempo de manifestarse en relación al momento de la agresión.

Respecto al tiempo para considerarla, estima que pueden apreciarse tres: largo, corto y reducido espacio de terreno recorrido, al extremo de que puede haber ocurrido en el trayecto que hicieron Maidique y Machado cerca del lugar de los hechos, pues la jurisprudencia tiene también establecido el que hay premeditación aun en el corto espacio de tres cuartos de legua, probándose, como entiende está en este caso evidenciado que la premeditación surgió y persistió en los dos, hasta que consumaron su obra, movido, particularmente, Machado por el deseo de venganza y sabiendo que Zayas Bazán iría solo, como prometió, lo que aprovecharon los autores del delito para atacar de improviso a Zayas Bazán, escogiendo los modos, medios y formas convenientes, lo cual entra, desde luego, de lleno en la cualificativa que antes hemos apuntado.

HOY, A LAS DOS, CONTINUA

Esta tarde, a las dos, seguirá el juicio oral y continuará informando, como antes decimos, el acusador doctor Recio.

La Tripulación de un Vivero ha Sido Arrestada

Se halló en la embarcación una gran cantidad de folletos y de libros de propaganda bolchevike

En la madrugada del lunes arribó a la Habana, procedente de Tampa, el vivero cubano Mascotte, de la firma de Bengochea en el cual la policía del puerto en virtud de confidencias recibidas, encontró gran número de libros, folletos, proclamas y retratos de propaganda roja; ocupación que realizaron el teniente Corrales y el sargento Manuel Pérez y los vigilantes Carlos Pérez Jinar y Cruz.

DETENCIONES

En vista del hallazgo, la policía procedió a arrestar a los cinco tripulantes que se encontraban en el Mascotte y los cuales se nombran José Martínez, cubano y Manuel Rodríguez, Antonio Fernández, José Veiga y José Ponte, todos españoles.

Levantada el acta consiguiente por la Capitanía del Puerto, se dió cuenta con ella, con los documentos ocupados y con los detenidos, a la Comandancia Militar de la Habana.

ANTECEDENTES

En Tampa, de donde viene, permaneció el Mascotte 50 días, pues el capitán Pedro Ruiz, en unión del tripulante Manuel Saenz, lo dejaron abandonado en aquel puerto alegando que había sufrido averías. Entonces el resto de la tripulación cablegrafió a la casa propietaria pidiéndole $300 para traer el barco, comisionando la firma Bengochea al patrón Manuel Ferrer para que se hiciera cargo del pesquero y lo trajera.

DECLARAN LOS DETENIDOS

Expresaron los tripulantes detenidos que ellos son ajenos a esos libros y proclamas, asegurando que el patrón Ferrer los condujo en dos paquetes desde la ciudad de Tampa a bordo del Mascotte.

Los otros tripulantes de dicho barco son Manuel Rodríguez, Inocencio Pérez españoles y Antonio Torres cubano, ninguno de los cuales ha sido detenido.

FALLECIO UN VIAJANTE DEL COMERCIO, EN CIENFUEGOS

CIENFUEGOS, abril 13.—DIARIO. Habana.—En el hotel en que se hospedaba en esta ciudad, dejó de existir esta mañana, a consecuencia de un ataque cardíaco, el señor Ulpiano Rubio, antiguo viajante de comercio, y representante de la casa importadora de víveres José Santo, de la Habana.

Los funerales, que se efectuaron esta tarde, recibiendo sepultura el cadáver en el cementerio Acea, fueron costeados por la Asociación de Viajantes de Cuba de cuya institución era socio fundador el finado.

Los compañeros de Rubio accidentalmente en Cienfuegos, le enviaron ofrendas florales.

El extinto deja familia. Tenía una póliza de seguro de vida por diez mil pesos y varias casas en la Habana.—**Obdulio R. García**, corresponsal.

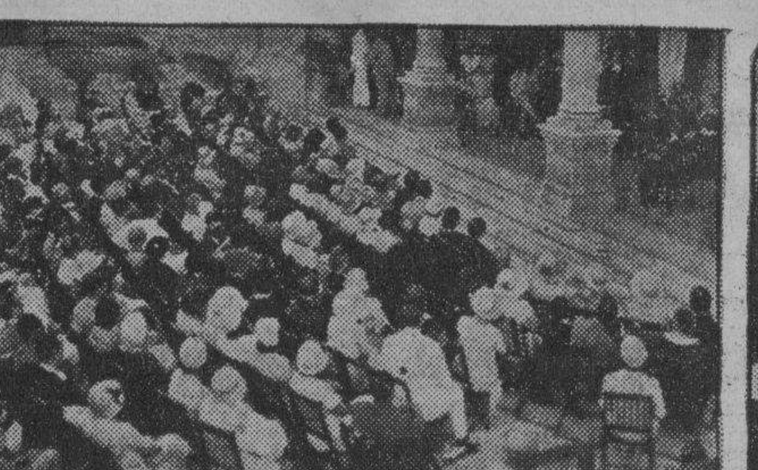

Tres aspectos de la brillante jornada de ayer en la Asociación de la Prensa, con motivo de la visita del Profesor Habid Estéfano. En el centro, un aspecto de la concurrencia. A ambos lados, el doctor Rafael María Angulo, presidente de la colectividad citada, haciendo la presentación del «Peregrino del Líbano» en brillante discurso; y el distinguido visitante disertando acerca de «El alma del periodista».

Se Investiga un Cobro Indebido de Giro Postal

Comunicaciones ha dado cuenta al Juzgado. Una intoxicada. Un herido grave por su hermano

La Secretaría de Comunicaciones, envió ayer tarde al Juez de Instrucción de la Sección Cuarta, el expediente número 71662, iniciado con motivo del cobro indebido de un giro enviado desde Cueto, Oriente a Federico Pereda, vecino de Amistad 136, así como la pérdida de varios cheques. Se ha podido comprobar que el giro lo pagó el prestamista Hipólito Bousa, vecino de San Rafael 141, sin que recordará a qué persona. El Juzgado ha librado órdenes a la policía, para que el hecho sea investigado y se proceda contra los que aparezcan culpables.

ENVENENAMIENTO

En el Hospital Municipal fué asistida de graves síntomas de envenenamiento Zoila Graveran Pérez, vecina de Monte 347 que declaró había sufrido al ingerir cierta cantidad de crema de Petter.

UN LESIONADO

En el Hospital Mercedes ingresó para ser asistido de graves lesiones en el ojo derecho, Gerardo Morales Berrio, vecino de Itagua, Matanzas, donde se la ocasionó casualmente uno de sus hermanos con un cuchillo que utilizaba para pelar papas.

El Busto de Simón Bolívar no Será Cambiado de Sitio

El Presidente de la República prefiere que esté en Palacio. Bacheo de las calles habaneras

El Presidente de la República, ha manifestado sus deseos de no cambiar el lugar del Busto del Gran Libertador Simón Bolívar, que se halla en el Palacio Presidencial.

Con tal motivo, no se harán los trabajos que ahora días se anunciaron para emplazarlo en el triángulo de la Plaza de la Fraternidad, en la conjunción de las Avenidas de Simón Bolívar y Máximo Gómez.

LOS TRABAJOS DE BACHEO

Continúan los trabajos de bacheo en la ciudad. Se terminó el arreglo de la calle Rastro de Padre Varela a Máximo Gómez; la calle Soledad, que facilita el tránsito, por ser de subida y bajada; Marqués González, de Carlos III a la Avenida Finlay; las calles que rodean el Hospital de Maternidad en el Vedado; la calle 21, entre F. y G. en el Vedado; la calle Vapor desde Marina a Infanta; la Calzada de Concha hasta Luyanó, que en muchas partes tenía hundimientos en el adoquinado; la calle 10 de Octubre a Tamarindo, y otras en distintos lugares de la ciudad.

UNA CALLE A OSCURAS

Se ha terminado la construcción de la calle Avenida de Finlay, de Aguila y Dragones a Galiano, la cual descongestiona el tránsito de Dragones hasta la Avenida de Italia pero esta cuadra se halla completamente a oscuras, y sería oportuno se proveyera de alumbrado.

Hay Tifoidea en un Edificio de Apartamentos

Se ha ordenado desinfectar los tanques, debido a la repetición de los casos de esta enfermedad

De acuerdo con el Supervisor Militar de Sanidad de la Habana, capitán Guillermo Lage, el doctor Angel Madan, Jefe del Negociado de Desinfección muy reservadamente están investigando el origen de varios casos de Fiebre Tifoidea registrados durante las últimas 36 horas en el edificio de apartamentos denominado «Reboliar», hoy propiedad del doctor Ernesto Sarrá, situado en la esquina de las calles de 12 y 23, en el Vedado.

Ayer fueron trasladados en la ambulancia del Servicio de Inspección Médica al Hospital de Enfermedades Infecciosas Las Animas los vecinos de dicho edificio Armando González, su hija Julia González García y la joven Julia Iglesias Blanco, atacados de tifoidea.

Por investigaciones practicadas, se ha sabido que, en noviembre pasado se registró un caso de fiebre Tifoidea en un vecino del aludido edificio:

El doctor Madan con obreros expertos, viene practicando las investigaciones indicadas en estos casos, entre otras el exámen de los tanques de agua con los que se procederá al análisis, pues pudieran estar contaminados por cualquier filtración.

Se procederá, asimismo, a la desinfección de los locales ocupados por los pacientes.

"EL UNICO ROMANTICO DE LOS TIEMPOS MODERNOS ES EL PERIODISTA".-Estéfano

El conferenciante libanés ocupó la tribuna de la Asociación de la Prensa de Cuba. Elogió la sensibilidad y altruismo del periodista que vive para brindar emociones nuevas al lector

Cinco y media de la tarde. Malecón y Cárcel: sede de la Asociación de la Prensa de Cuba. Creciente animación. Público numeroso. Representaciones de la Asociación de Repórters, del Lyceum, de la Academia de Bellas Artes y otras instituciones culturales y colectividades femeninas.

Habib Estéfano, el distinguido conferenciante libanés, visitaba la decana de las instituciones periodísticas cubanas, y en gracia a ella, había de ofrecer una conferencia bajo el sugestivo tema de «El alma del periodista».

Entre aplausos ocupó su asiento en la presidencia, el «Peregrino del Líbano», rodeado del Presidente de la Asociación de la Prensa, doctor Rafael María Angulo; el Secretario de Sanidad, doctor Rodríguez Barahona; el Presidente de la Asociación de Repórters, señor Gustavo Rey, el poeta Hilarión Cabrisas, y otras personas.

Hizo uso de la palabra el doctor Angulo para rendir palabras de afectuoso saludo el distinguido visitante de la casa solariega de la prensa cubana. Cantó las virtudes de quien, a través de las rutas del mundo, va prodigando los preciados frutos de su intelecto, llegando a las almas en oraciones de párrafos lozanos, henchidos de poesía, comparables tan sólo con los valles primorosos de la lejana tierra libanense.

Significó el doctor Angulo, la complacencia de la colectividad que él preside, en recibir la visita del orador conceptuoso, admirado en el mundo entero, que había de deleitar con su saber a la concurrencia. Seguidamente le hizo entrega de un pergamino al profesor Estéfano, reiterándole la más cordial bienvenida.

Discurso el del doctor Angulo, brillantísimo, que fué muy aplaudido.

Seguidamente el Secretario de la Asociación, el admirado poeta Hilarión Cabrisas, recitó unos magistrales versos, mensaje espiritual a Habib Stéfano, donde hizo alusión al carácter franciscano de éste.

Concedido el uso de la palabra al orador, comenzó explicando cómo él era peregrino por los distintos países de la América Latina, y no así en Cuba, donde su espíritu siente honda raigambre, siendo punto de partida y regreso a imperativos del amor que siente por la isla de las palmeras y de las mujeres bellas.

Entró de lleno a estudiar su tema: «El alma del periodista». El periodista—dijo—busca siempre la noticia extraordinaria. Todo lo que la Humanidad no ve, para que así pueda contemplarlo. Y no solo busca la noticia: la vive ¡y cuán hondamente! El redactor, el reporter de un diario, es un ser de sensibilidad especial: más intuitivo que otra cosa. Husmea, arranca secretos, busca la emoción, y la plasma en informaciones de sensacionalismos hondos, trabajos bellos, palpitantes, y sin embargo de vida efímera. El trabajo, la emoción muere con la fecha del periódico. Luego, a renovar esa emoción, esa vida que palpita en las hojas impresas, para que al día siguiente el gran público lea y comente, en horas de la mañana sintiendo las conmociones mundiales, poniéndose en contacto con la Humanidad y la Humanidad con ese público.

Analizó el doctor Stéfano las distintas facetas periodísticas, de modo magistral. Habló de la inquietud periodística, de las intromisiones en pos de la noticia certera, y afirmó que, cual la mujer, el periodista se le señalaba que tenía de ángel y de demonio, pero que, sin duda, su destino era el de ángel.

Estudió otros aspectos interesantísimos. Y afirmó: «Por el modo y medios en que desenvuelve sus actividades, por la noticia que vive a la par que capta y sirve al lector el periodista es el único romántico de los tiempos modernos».

Señaló algunos males de la prensa sensacionalista, sirviendo platos fuertes a la Humanidad, con detrimento de las conciencias.

Elogió la labor editorialista. Los informadores ofrecen los acontecimientos ocurridos; el editorialista encauza el sumun de hechos, exponiendo a los pueblos las rutas a seguir, mostrando su opinión.

Muchos y brillantes párrafos más. El repórter, que se convirtió en atento oyente y prestó toda su atención a las bellas especificaciones del orador, sintió cómo, quizás por vez primera, su sagacidad, su inquietud, desaparecían. Para entregarse de lleno al recreo de la palabra mágica. Por eso quizás, si capto las palabras del «Peregrino del Líbano» en lo más profundo del alma al enfrentarse con las cuartillas, se mostró incapaz de captar tanta sutileza, tanto elogio bello, tanta noción del alma del periodista...

Habib Stéfano oyó los aplausos de la concurrencia. Y los emocionados de los profesionales del periodismo...

Un Zapatero se Suicidó Creyendo Muerta a su Novia

Le hizo varios disparos, la vió caer del susto y se suicidó. La joven había resultado ilesa

MATANZAS, abril 13. (por telégrafo).

Esta tarde fué asistido en la casa de socorro de esta ciudad Manuel Rodríguez Díaz, zapatero con residencia en Santa Rita 87, quien presentaba una herida producida por proyectil de arma de fuego situada al nivel de la región temporal derecha y con orificio de salida por el parietal izquierdo.

De acuerdo con las investigaciones hechas, el referido zapatero parece que sostuvo una discusión, con su ex novia Carmela Gata, vecina de la calle de Monserrate número 22 y al transitar ésta momentos después por Santa Rita, Manuel Rodríguez le hizo varios disparos con objeto de darle muerte, pero la joven que sólo cayó al pavimento por fingimiento o por causa del susto, su agresor creyendo que la había asesinado, volvió el arma contra sí, disparándose el tiro que le privó de la vida.

El Juez doctor Santiaguito Mencía y el Jefe de la Policía, Comandante Valdés Cuento, se constituyeron en la casa de socorro.

Corresponsal.

Se Pide Recluyan a Tres Leprosos en el Hospital

Un hombre dice que su madre y dos hermanos están muy graves y q. no puede prestarles ayuda

En la Dirección de Sanidad se vienen tramitando los expedientes relacionados con la reclusión en el hospital de leprosos «San Lázaro» de la señora Olaya Rojas y Pedro y Concepción Carralero y Rojas, vecinos de Puerto Padre, Oriente.

Obedece la tramitación de los expedientes a una carta suscrita por el señor Emilio Carralero y Rojas, hijo de la señora Rojas y hermano de los otros dos, recordando al departamento sus anteriores de fechas 24 de julio y 24 de agosto del año próximo pasado, rogando el ingreso de sus familiares en el hospital de San Lázaro, por carecer de recursos para su asistencia, encontrándose aquéllos en estado grave, por lo avanzado de la enfermedad.

30.200 VACUNAS

El director del Laboratorio Nacional, doctor Recio, informó ayer a la Superioridad Sanitaria haber elaborado durante el mes de marzo último 30.200 dosis de vacuna antitífica, que fueron distribuidas convenientemente entre todas las jefaturas locales de la República, así como 36 frascos de suero antitetánico y 24 antidiftérico.

PLANTA DE HIELO

Han sido aprobados por la Dirección de Ingeniería Sanitaria Nacional los planos y memorias presentados por la Compañía Cubana de Electricidad para la instalación de una planta de hielo en el pueblo de San Antonio de los Baños.

UN INDIGENTE TUBERCULOSO

Con vista del informe rendido por el doctor Antonio Escandell, médico del campamento de indigentes establecido en el antiguo mercado «La Purísima», se ha ordenado por la secretaría de Sanidad el traslado al sanatorio La Esperanza del anciano Dimas Ofemdio Chenar, español, de 80 años de edad, por encontrarse en muy avanzado estado de tuberculosis pulmonar, peligrando el contagio a las demás personas allí recluídas.

PIDE DESINFECTANTES

El jefe local de Batabanó ha solicitado 20 libras de sulfato de cobre para la desinfección de los pozos negros del pueblo de Surgidero por haberse registrado en varios días dos casos de fiebre tifoidea y carecer de desinfectantes.

2 Miembros más de una Banda de Ladrones, Presos

Asaltaron una fonda, hiriendo a un dependiente. Una denuncia contra los dueños de El Pasaje

El sargento Gutiérrez y los vigilantes González y Escobar, a las órdenes del teniente Miguel Angel Rodríguez, procedieron ayer a la detención de Angel Rodríguez Frey, de 20 años, vecino de Reina y Eduardo Peláez González, del mismo domicilio que el anterior.

Dicen los citados policías que dichos sujetos son los mismos que en la noche del día 10 del actual, en unión de otros que se encuentran presos, concurrieron a la fonda «El Reajuste», situada en Rayo 28, donde intentaron robar cuanto dinero había en el cajón de la venta, sin que lo lograran, agrediendo al dependiente Chang, al que le causaron una grave contusión en la boca con pérdida de cuatro incisivos.

Los detenidos ingresaron en el Vivac.

ESTAFA

Mario Caballero procurador público, denunció a la policía, que su cliente I. Skarbrewik, establecido en Prado 123, le facilitó mercancías a Rivero y Hermano, dueños que eran del hotel «Pasaje», quienes han cerrado el establecimiento sin abonarle la cantidad de 469 pesos en la que se considera estafado.

GRAN BRETAÑA DA LAS GRACIAS POR UN ENVIO DE CUBA

Se le facilitan parásitos para combatir la mosca prieta. Serán enviados a Jamaica en avión

El doctor J. G. Myers, entomólogo del Instituto Imperial de Entomología de Londres, Gran Bretaña, acompañado de los señores S. C. Bruner y el jefe del Departamento de Fitopatología y Entomología de la Estación Experimental Agronómica y Jefe de la Sección de la Sanidad Vegetal de la Secretaría de Agricultura, respectivamente, visitó ayer al Secretario del ramo, doctor Molina, dándole las gracias en nombre del Gobierno inglés, por la autorización obtenida para recoger y remitir a la Isla de Jamaica colonias de los parásitos enemigos naturales de la «Mosca Prieta», que como se sabe tan favorables resultados están dando hasta el presente en nuestras plantaciones cítricas.

El doctor Myers, en unión de varios funcionarios de la Sanidad Vegetal y del señor Bruner, saldrá en la tarde de hoy a realizar un recorrido por algunas plantaciones de frutas cítricas y tiene el propósito de remitir por aeroplano, a Jamaica los parásitos en que está interesado el Gobierno de S. M. Jorge V.

Los efectos exterminativos de ese insecto son lentos y en su consecuencia es de necesidad tener paciencia y no estimar haber desaparecido o muerto el insecto puesto, en los naranjales, al no ver el resultado inmediato, como ha acontecido en algunos casos.

INTOXICACION

En el Primer Centro de Socorro fué asistida Felicia Díaz Díaz, de 2 años de edad, vecina de Factoría 40, de una grave intoxicaicón que se produjo en su domicilio, al ingerir cierta cantidad de salfumán, en un descuido de sus familiares.

Los Dependientes de Tabaquería se Reunieron Anoche

También se reunieron los del Gremio de Fileteadores. Hoy se reúne el Sindicato Industrial

En su local de la Alienza Tabacalera, celebraron anoche Junta de Directiva, para discutir y sancionar los asuntos administrativos los Dependientes de Tabaquería. Se aprobó el acta de la sesión anterior, el balance de Tesorería y los Informes correspondientes.

LOS FILETEADORES

También celebró sesión la Directiva de la Sociedad de Fileteadores discutiendo los asuntos administrativos, y aprobando los Informes del Tesorero y de las Comisiones reglamentarias.

LA UNION NACIONAL DE DEPENDIENTES DE VIVERES

El sábado 7 de mayo celebrará en el Stadium y Campo Polar una Verbena cuyo producto será destinado a socorrer a los asociados sin trabajo. La Comisión organizadora se reune diariamente para cambiar impresiones y tomar acuerdos sobre dicha fiesta.

SINDICATO OBRERO INDUSTRIAL DE CUBA

En su local social de la calle San Tadeo, en la Ceiba celebrará esta noche Junta General Reglamentaria con la siguiente orden del día: Lectura del acta de la sesión anterior; Lectura de Correspondencia; Lectura del Balance Trimestral; Informe de la Comisión de Glosa anterior, y nombramiento de la nueva Comisión. Nombramiento de tres vocales de la Sección de Auxilio; Asunto San Francisco; Asunto de la Sección de la Polar; y Asuntos Generales.

La Junta dará comienzo a las 8 p. m.

NUEVO SUB-COMITE DE AUXILIO

Ha quedado constituido el nuevo Sub-Comité de Auxilio de los Torcedores, correspondiente al barrio del Príncipe, compuesto por los obreros José Valdés Quintanilla, Presidente; Fermín Landrove Valdés, Secretario; Angel Insúa Pérez, Tesorero.

M.E.C.D. 2016

CON ASISTENCIA DEL CUERPO DIPLOMATICO. SE CELEBRA HOY EL DIA PANAMERICANO EN LA SRIA. DE ESTADO

EN LOS ESTADOS UNIDOS ESTA FIESTA SERA EXTRAORDINARIA, PUES COINCIDE CON EL NATALICIO DE G. WASHINGTON

El Secretario interino de Estado, Dr. Octavio Averhoff, tendrá a su cargo el discurso de ritual. En Washington hablará el Vicepresidente de la República. Su discurso se dará por radio

A las once y media de la mañana de hoy se conmemorará en un acto solemne y sencillo el Día Panamericano, que fuera instituido durante la Sexta Conferencia que se celebrara en la Habana hace algunos años cuando se acordó que todos los días catorce de abril se reunieran los plenipotenciarios americanos en las Cancillerías de los países libres de América.

En el protocolo de la Secretaría de Estado se han repartido las invitaciones para este acto, al que acudirán todos los ministros y jefes de misiones americanos acreditados ante este Gobierno.

El secretario interino de Estado, doctor Averhoff, debutará con uno de los actos oficiales más destacados que en esa dependencia se celebran periódicamente, y en su calidad de secretario y en representación del Gobierno, leerá un discurso en el que se referirá a los lazos espirituales y materiales que nos unen con las demás repúblicas americanas, las aspiraciones de estos pueblos, quizá también se refiera a las ansias de esas nacionalidades por libertarse económicamente, etcétera. Un discurso protocolar con el mismo corte que en idéntica ocasión se pronunciara el pasado año cuando se conmemorara esta fecha, que ya se destaca en los anales oficiales de nuestra Cancillería y en las de todas las de América.

Leído el discurso del secretario del Exterior y después de los aplausos de cortesía se brindará con las copas en alto por la prosperidad de los pueblos allí representados.

EL DIA PANAMERICANO EN LAS AMERICAS

Hoy será celebrado por segunda vez el Día Panamericano por los países del Nuevo Mundo, como símbolo conmemorativo de su soberanía y de la participación voluntaria de todos ellos en una gran entidad continental. Además de las ceremonias oficiales con que los gobiernos nacionales celebrarán el Día, las diversas municipalidades aunarán sus festejos a los programas de celebración que tendrán lugar en las escuelas, colegios y universidades de todo el hemisferio occidental.

CEREMONIAS EN WASHINGTON

En Washington el Día va a tener un significado especial, por celebrarse este año el segundo centenario del natalicio de George Washington. La celebración oficial del Consejo Directivo de la Unión Panamericana constituirá un homenaje de las Américas al gran prócer norteamericano. Los embajadores, ministros y encargados de negocios, acreditados ante la Casa Blanca, se trasladarán hoy a la vieja casa solariega de Washington, en las riberas del histórico Potomac. Durante la ceremonia, los representantes diplomáticos de Hispanoamérica leerán mensajes de los respectivos jefes de Estado, a los que responderá el honorable Henry L. Stimson, presidente del Consejo Directivo y secretario de Estado de los Estados Unidos. Al concluir la lectura de los mensajes, se depositará una ofrenda floral en la tumba de Washington.

TOMARA PARTE EL DISTRITO DE COLUMBIA

El Distrito de Columbia va a tomar también participación oficial en la celebración del Día Panamericano, bajo los auspicios del Gobierno del Distrito. La ceremonia se celebrará a las 2:30 de la tarde, en el Parque de la Elipse, frente al palacio de la Unión Panamericana. Los festejos, en que van a participar representantes de las escuelas, colegios y universidades de la capital de los Estados Unidos, serán presididos por el Hon. L. H. Reichelderfer, presidente de la Junta de Gobierno del Distrito de Columbia. El huésped de honor será el Hon. Charles Curtis, vicepresidente de los Estados Unidos, quien pronunciará un discurso alusivo. Las ceremonias, que terminarán con una audición de música latinoamericana, serán transmitidas por radiotelefonía a todos los Estados Unidos, así como a la América latina y a Europa, por onda corta.

CONCIERTO EN LA UNION PANAMERICANA

Por la noche la Unión Panamericana en el Salón de las Américas del palacio de la Unión, al cual asistirán el cuerpo diplomático y distinguidos representantes de las esferas oficiales y sociales de Washington. La conocida soprano guatemalteca Aida Doninelli, de la Metropolitan Opera Company, será la solista en este concierto, que estará a cargo de la Orquesta United Service, integrada por 110 filarmónicos de los organismos musicales del Ejército, la Marina y la Armada de los Estados Unidos.

DOS IMPORTANTES DISCURSOS SERAN PRONUNCIADOS

A las dos y media de la tarde de hoy, durante la ceremonia de la celebración del Día Panamericano, el doctor Luther Rechelderfer, presidente de la Comisión de Gobierno del Distrito de Columbia, pronunciará palabras alusivas a la celebración del Día Panamericano.

También se anuncia otro discurso del honorable Charles Curtis, vicepresidente de los Estados Unidos, que será trasmitido a todos los Estados y a los países americanos por medio del radio.

Las Iniciativas Perturbadoras de los Cuerpos Colegisladores

CADA día se hace más evidente la necesidad de que las Cámaras establezcan, mediante cuidadosa selección entre sus miembros, comisiones especiales encargadas de la revisión previa de las proposiciones de ley, al objeto de que se den a conocer conjuntamente con un dictamen que determine si son o no convenientes y deben o no tomarse en consideración por el Cuerpo Colegislador, prohibiéndose entretanto que los autores las divulguen.

Esto, que no entorpece la iniciativa de las leyes ni obliga a las Cámaras a obrar de acuerdo con tales dictámenes, de los cuales pueden prescindir, del mismo modo que cuando lo tienen a bien prescinden de los de comisiones corrientes, con los que no se interferiría la indicada, tiende a evitar el desasosiego que suscitan ciertas proposiciones a causa de que muchos creen que por el simple hecho de dárseles lectura, sin que nadie se anticipe a objetarlas en espera de que corran los trámites reglamentarios, tienen no probabilidad de ser sancionadas.

La publicidad de iniciativas que de antemano pueden considerarse fracasadas, aunque los órganos de opinión al criticarlas hagan ver que no prosperarán, a veces perturban gravemente, y siempre en algo desdoran al Cuerpo Colegislador donde se producen. Nos parece que no hay nada que impida la adopción del procedimiento que sugerimos, como cuestión de régimen interior de las Cámaras. Mirando éstas sólo a lo que sufren en su prestigio, cada vez que se promueven proyectos absurdos y hasta insólitamente inmorales como el del monopolio del juego, deben buscar el modo de poner remedio a un mal perfectamente evitable con crear el organismo indicado, cuyas funciones vendrían a ser, hasta cierto punto, similares a las que tiene asignada la Comisión técnica asesora creada por la nueva Constitución española para el examen previo de las leyes que hayan de someterse al parlamento.

Nos induce a insistir en este asunto tratado incidentalmente por nosotros en diversas ocasiones, la reciente presentación a la Cámara de proposiciones de ley inconvenientes, por una de las cuales se pretende nada menos que convertir en materia imponible la extranjería, estableciendo un impuesto gradual sobre los jornales o sueldos, desde los menos de cuarenta pesos, y otro que obligue a todo extranjero a abonar al adquirir billete de pasaje para nuestro país, diez pesos que le serían devueltos si su permanencia en el territorio nacional no excediese de seis meses. Esto es de por sí descabellado, pero pasa a ser inicuo, por la pena de expulsión a que se condena a quienes dentro de los sesenta primeros días del año no paguen la gabela. ¡Increíble, verdad?

La Constitución, en su Título III, Artículo X, apartado VI, dice que los extranjeros residentes en la República se equiparan a los nacionales en cuanto a la obligación de contribuir a los gastos públicos del Estado, la Provincia y los Municipios». Lo están en eso y en cuanto a todos los deberes y derechos, excepto los políticos, como es natural, contenidos en el mencionado Título y el siguiente, y aunque en el apartado III del expresado artículo se deja que la Ley de Extranjería establezca «en cuanto al goce de los derechos civiles» las condiciones y limitaciones a que tenga que ajustarse el residente, ni la propuesta es una Ley de Extranjería, ni ésta pudiera ir, al menos impunemente, por obvios motivos, contra los extranjeros en la forma desconsiderada, absurda, cruel, y por lo tanto odiosa, que se ha ideado.

Si hoy, desgraciadamente, sobran brazos en el país, y por sobrar acaso conviniera que los extranjeros no se dejen de venir, sino que se ausenten, para lograr lo uno o lo otro hay que mirar mucho los procedimientos que hayan de emplearse, porque mañana necesitaríamos, al mejorar de suerte, atraer corrientes inmigratorias y entonces aunque se ofrecan facilidades y hasta ventajas, es muy posible que no se consiguiesen apartarlas por efecto del trato injusto ofensivo que ahora diésemos a quienes vinieron con la mejor buena fe a formar parte de nuestra población, al amparo de leyes liberales que les colocaban en un plano de igualdad con el nativo para la lucha por la vida. Aun en el supuesto de que fuese lícito gravar el trabajo o la riqueza de los extranjeros por el solo hecho de ser extranjeros, hagan o no formado una familia cubana que los mantiene absolutamente vinculados a nuestro pueblo, no debería hacerse. Eso, tarde o temprano, traería consecuencias que bien pudiera resultasen funestas para el progreso de la Nación. Cuba tiene sobradas razones de agradecimiento hacia esos hombres que comparten nuestra actual penuria y muchos de los cuales no participaron de nuestra pasada abundancia, para mostrarse ingrata con ellos en esta ni en ninguna emergencia. No se olvide, por otra parte, que sin el concurso de esos hombres la prosperidad pasada no hubiese llegado al límite a que llegó, y que con alejarlos quizás provoquemos un retroceso infinitamente mayor que el que en sí determine este lamentable ciclo de depresión. Pienso que esos hombres producen y consumen, y que apreciándolos egoístamente en ambos aspectos de productores y consumidores, prescindiendo de toda consideración sentimental y hasta humana, poseen un valor económico, que sería insigne torpeza arriesgar.

En cuanto al impuesto al extranjero que quiera venir por cualquier motivo al país, la imaginamos ideada de intento con el designio de alejar no ya al inmigrante, sino al turista, o por lo menos de impedir, en cuanto a éste, que los diez pesos que se le retendrían dejase de gastarlos aquí. Sobran causas externas que están debilitando la corriente turística para que se incida en crearlas internas con ese y otros procedimientos. El turismo constituye una de nuestras más amplias y sanas fuentes de ingreso, y tal parece que existe el loco deseo de cegarla, cuando se promueven iniciativas como la que comentamos, que no es, por cierto, única en su especie.

¿Hace falta decir más, en demostración de que se impone que las Cámaras establezcan comisiones revisoras de las proposiciones de ley que se presenten, facultando a esos organismos, de ser posible, hasta para acordar el «im passe»? ¿No desdora algo a esos Cuerpos que se produzcan en su seno iniciativas que no resisten la más ligera crítica, y que aunque nacen muertas causan malestar? ¿Les conviene, o por lo contrario perjudica, la persistencia de un mal como éste que propende a agravarse?

Cinco Suicidios en Santa Clara, Solamente Ayer

Un campesino se envenenó por haber perdido doce pesos que habían ganado sus dos hijos

SANTA CLARA, abril 13.—DIARIO. Habana. (Por telégrafo).—El vecino del barrio San Gil, de este término, Luis Hernández Jiménez, denunció haber vendido a un tal Chaviano, en la Plaza del Mercado, un cesto de huevos donde había guardado la cantidad de doce pesos y centavos, que le habían entregado unos hijos suyos cortadores de caña, para determinadas compras.

Temeroso de que le robaran por el camino, Hernández guardó el dinero en el cesto, pero olvidó ese detalle al efectuar la venta; al reclamar la cantidad citada, el comprador se negó a entregársela, alegando que no había encontrado dinero alguno.

Posteriormente, Hernández, temeroso de llegar ante sus hijos sin dinero ni encargos, ingirió varias pastillas de bicloruro, con ánimo de suicidarse, falleciendo momentos después.

VARIOS ENVENENAMIENTOS

Continuando la racha de suicidios que hace días está asolando a Villaclara, Pura Rojas Rodríguez, vecina de esta ciudad, ingirió, con ánimo de suicidarse, tres cucharadas de permanganato, siendo su estado sumamente grave.

—Concepción Arango, también vecina de esta ciudad, tomó, según manifestó, equivocadamente, una cucharada de guayacol, produciéndose grave intoxicación.

—María González Heredia, vecina de las calles Lutgarda Morales y Pedro Estévez, en esta ciudad, intoxicóse gravemente al tomar cierta cantidad de permanganato, según declaró, equivocadamente, en vez de una medicina.

—Igualmente Carmen Rodríguez Sureda, vecina de Pastores y Toscano, fué reconocida en el centro de socorro de grave intoxicación que se produjo al tomar dos pastillas de permanganato en vez de otras para el dolor de cabeza.—**Machado**, corresponsal.

EL MINISTRO DE HACIENDA DE COLOMBIA, ASPIRA A LA NIVELACION PRESUPUESTAL

BOGOTA, Colombia abril 13. AP. El ministerio de Hacienda comenzó hoy a estudiar los presupuestos de 1933 a fin de preparar el proyecto de ley que se presentará al Congreso en julio.

Anunció el ministro que abriga la intención de nivelar los presupuestos, probablemente alrededor de 30 millones de pesos.

DOS CHOQUES DE GUAGUAS

GENERAL MACHADO, abril 13. DIARIO, Habana.

Es alarmante el número de heridos que se registran por los constantes choques de las guaguas que hacen el recorrido desde la Víbora a San Antonio. Con tal motivo, recibimos varias comisiones de vecinos en los pueblos de San Antonio, Bejucal, Rincón, Santiago de las Vegas, General Machado, Mazorra y Arroyo Naranjo, que nos ruegan hagamos llegar por conducto de ese periódico su protesta al secretario de Gobernación para que se castigue a los culpables. Las citadas comisiones nos manifiestan que esta ola de choques se debe al regateo que sostienen las guaguas de las distintas empresas.

Corresponsal.

CAMPEON MUNDIAL DE BILLAR

SAGUA LA GRANDE, abril 13 DIARIO, Habana.

El profesor Ribas, campeón mundial de billar, dió anoche en el Liceo y en el Casino una magnífica exhibición de carambolas de fantasía. Fué muy aplaudido.

Corresponsal.

LA REVISTA «ORBE»

SAGUA LA GRANDE, abril 13.—DIARIO, Habana.

La revista «Orbe», puesta hoy en circulación, fué agotada, debido a lo bien impresa que estaba y a su precio.

Corresponsal.

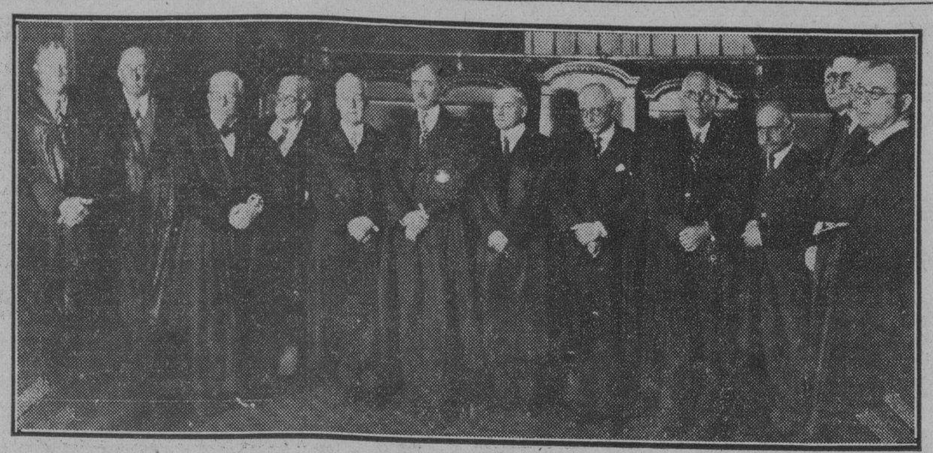

El nuevo Presidente del Tribunal Supremo, doctor José Clemente Vivanco, rodeado de los Magistrados del más alto organismo judicial poco después de haber prestado juramento y tomado posesión. De izquierda a derecha puede verse a los miembros del referido Tribunal, doctores Francisco de Rojas, José A. Palma, Tomás Bordenave, Adriano Avendaño, Pedro Pablo Rabell, Juan M. Menocal, Presidente de la Sala de lo Criiminal; José C. Vivanco, Juan Federico Edelmann, Raul Trelles, Gabriel Vandama, Pedro C. Salcedo, Miguel Figueroa, Marcelo de Caturla y Julio Ortiz Casanova. No figura en el grupo los doctores José V. Tapia, Presidente de la Sala de lo Civil y hasta ayer en funciones de Presidente del Supremo, que presidió el acto; Manuel Fuentes García, que asistió también, y Temístocles Betancourt, que no concurrió por encontrarse disfrutando de licencia por enfermo.

Prestó Juramento y Tomó Posesión Ayer de la Presidencia del Tribunal Supremo el Doctor José C. Vivanco

El nuevo Jefe del Poder Judicial expresó sus sentimientos de simpatía hacia los miembros del organismo. Fué portador de un saludo del Jefe del Estado para los Magistrados del Supremo

Con el ceremonial de costumbre, sencillo e imponente, prestó juramento y tomó posesión del cargo de Presidente del Tribunal Supremo el doctor José Clemente Vivanco.

A la una de la tarde tuvo efecto, en el salón de actos de la Sala de lo Civil y de lo Contencioso-administrativo del Supremo, asistiendo numerosos funcionarios y auxiliares de la Administración de Justicia, así como Letrados y Procuradores de esta capital.

Se constituyó el Tribunal Pleno, presidido por el doctor José V. Tapia, Presidente de la Sala de lo Civil y en funciones de Presidente del más alto organismo judicial, hasta ayer, completando el Pleno los Magistrados, doctores Juan Manuel Menocal, que preside la Sala de lo Criminal, Juan Federico Edelman, Raul Trelles, Adriano Avendaño, Gabriel Vendama, Tomás Bordenave, Pedro C. Salcedo, Pedro P. Rabell, Marcelo de Caturla, Francisco de Rojas, José A. Palma, Miguel Figueroa, Manuel Fuentes García y Julio Ortiz Casanova; no concurrió el doctor Temístocles Betancourt por encontrarse enfermo y disfrutar de licencia.

Leído el decreto presidencial por el Secretario del Pleno y de Gobierno, doctor Leandro J. Cañizares, que designa al doctor Vivanco, éste hizo su entrada al local acompañado de los doctores Edelman y Rabell, comisionados para ello y una vez prestado juramento y tomado posesión el doctor Vivanco pronunció breves palabras.

EL DISCURSO

Expresó el estado de ánimo que le embargaba al volver de nuevo a su antigua casa y encontrarse otra vez con sus amigos y compañeros de labor de muchos años, a los que siempre se ha considerado unidos por los sentimientos de su corazón. Expuso que se sentía apenado porque venía a sustituir a uno de los más sapientes e ilustres togados, antiguo y admirado y compañero suyo, el doctor Juan Gutiérrez Quirós, quien ocupando el sitial que como Presidente Jubilado le corresponde concurría a la ceremonia.

Igualmente manifestó el doctor Vivanco, que tenía fundadas esperanzas de que no le había de faltar el valioso concurso de sus compañeros, pudiendo asegurarles que para el cumplimiento de la misión que al cargo se impone, habría de disponer, a falta de otras cualidades de que tal vez careciera, de toda su buena voluntad, de todo el calor de su conciencia y de la fuerza de los principios que desde la edad temprana templaron su alma, para de este modo, sin apasionamientos ni debilidades, sin estridencias ni apocamientos, prestar el mejor servicio al Poder Judicial, que ya gozaba de un sólido prestigio, que se debía mantener y afianzar en beneficio de la Justicia, a la que siempre consideraba que, amparada en la Ley y en armonía necesaria con los otros legítimos Poderes del Estado, venía a constituir la piedra angular en que descansaba la República.

Dijo también el doctor Vivanco que traía un cordial saludo del Jefe del Estado, para todos los funcionarios y auxiliares del Poder Judicial, cuya alta jefatura ha asumido desde la tarde de ayer.

El doctor Vivanco fué congratulado por sus palabras.

ASISTENTES

Entre los asistentes anotamos al Presidente Jubilado del Supremo, doctor Juan Gutiérrez Quirós; al doctor Balbino González Pasarón, Presidente de la Audiencia habanera; los Magistrados doctores Arocha, Martínez Escobar, Duval, Mestre, Guiral, Montero, Almagro, Llaca Argudín, Montagú; los Secretarios del Supremo y de la Audiencia, doctores Rojas Gispert, Rodríguez Feo, Rodríguez Correo y Díez Muro; los Oficiales de ambos Tribunales, señores Llarena, Leret y Lavín, Reyes Gavilán, Arteaga; los Jueces de la Habana, doctores Saladrigas y de la Torre; los auxiliares del Tribunal Supremo, señorita María Guiral y señores Bucelo, Ríos, Porro, Novoa, Vara y otros; el Jefe del Ministerio Fiscal, doctor Ricardo R. Lancis y los Tenientes Fiscales, doctores Varona Roura y Gálvez y los Auxiliares de dicho Ministerio, señorita Ruiz del Viso y señor Lleó.

Entre los abogados los doctores Ramón González Barrios, Ramón J. Martínez, Evelio Tavío, Eulogio Sardiñas, Luís de Solo, Raul de Cárdenas, Pedro J. Candeau, Jr.; Servando Fernández Romero, Raul Calonge Manuel Dorta Duque, Raul N. Barroso, J. F. Armenteros, Raul Fernández Marcané, José M. Zayas Por E. Zubizarreta, Andrés Rodríguez Acosta, Mario Díaz Cruz, Luís Fernández aMrcané, José M. Zayas Portela, Alfredo Pequeño Mejías, José A. Martínez, Enrique Hernández Cartaya, hijo; Julián M. Ruiz, Carlos R. Menció, Ramón Infiesta, Alberto Blanco, Vicente Casero Valdés, Pablo F. Lavín, Carlos M. Palma, José Fernández Piloto, los Procuradores José S. Villalba, Moisés Maestri, y Benito Alonso y otros.

El Conserje del Supremo, señor Ignacio Fernández, como siempre, atendió a los representantes de la Prensa, facilitándoles su labor.

Visita de los Vegueros de la Zona Villareña

Solicitan que se supriman los intermediarios en el arriendo de las vegas, en bien de todos

Tuvimos el gusto de recibir anoche en esta redacción a los señores Juan Cabrera Pérez y Bernardo Pérez García, Presidente y Secretario del sindicato Agrícola Tabacalero de Taguasco, a José A. Cubas y el doctor Nicolás Valledor, Presidente y Secretario respectivamente del sindicato Agrícola de Zaza del Medio y al Dr. Pedro A. Díaz, abogado consultor de ambos sindicatos.

Estos señores nos informaron que su presencia en la Habana se debe de manera principal para realizar gestiones encaminadas a obtener del Congreso mejoras para la defensa del veguero, que hoy padecen, con la situación que les crean los intermediarios en los arriendos de la tierra, una situación angustiosa y que puede ser fácilmente remediada.

La misión de los expresados señores es el de visitar a los legisladores de las Villas para pedirle su cooperación al deseo unánime de los vegueros asociados, de que se escuchen sus razones y de que se atiendan sus demandas. Quieren éstos que se dicten leyes agrarias que tiendan al mejoramiento de los campesinos, ofreciéndoles el control de la tierra por ellos cultivada y la desaparición del intermediario entre el arrendatario y el cosechero.

EN BENEFICIO DEL TRABAJADOR

Creando el sindicato—nos dijeron—se beneficia al trabajador, quien mejora en su trabajo dándole facilidades que se pueden ya palpar, pues apenas llevan esas instituciones un año de establecidas y ya el sindicato de Taguasco—por ejemplo—ha logrado adquirir en renta una finca la que antes no podía cosechar a menos de 250 o 300 pesos por caballería en subarriendo. Hoy, debido a la labor directa sindical esa finca ofrece la caballería a razón de cien pesos, diferencia notable que beneficia el veguero.

Estos fueron en síntesis los asuntos de que trataron los señores representantes de los sindicatos de Taguasco y de Zaza del Medio a quienes deseamos éxitos plenos en sus aspiraciones.

SANGRIENTO CHOQUE DE HUELGUISTAS Y GUARDIA CIVIL

OSUNA, abril 13 (AP) El sindicalista José Núñez Huerta fué muerto y otros dos de sus correligionarios resultaron gravemente heridos, así como levemente tres guardias civiles, cuando un grupo de panaderos huelguistas y de simpatizadores de éstos agredieron a los guardias que habían arrestado a parte del comité de huelga.

Las autoridades clausuraron la residencia del sindicato, y reforzaron los guardias.

CLAUSURADO UN PERIODICO COMUNISTA EN SANTIAGO

SANTIAGO, abril 13 (AP) El Gobierno clausuró hoy el periódico comunista Bandera Roja, por incitar a la rebelión.

BARCOS QUE SE ESPERAN

ABRIL 14

Santa María, de Valparaíso; Florida, de Cayo Hueso.

ABRIL 15

Heredia, de N. Orleans; Cartago, de Puerto Barrio, Cuba, de Cayo Hueso.

ABRIL 16

Oriente, de New York; Florida, de Cayo Hueso.

El Escudo de la Nueva República de España fué Develado Anoche en el Casino Español de la Habana

Asistieron al brillante acto conmemorativo, representaciones de las sociedades españolas. Pronunciaron elocuentes discursos los señores Alfredo Cañal y Nicanor Fernández. Cable cursado

Anoche, en el Casino Español—Salón de los Leones—se celebró con la cordialidad brillante de siempre, el primer acto de acatación a la República Española; el descubrimiento del Escudo de la misma, obra de arte excelente de la talla, florecida en olorosa caoba cubana, gracias a la inspiración de la gubia de oro del artista, señor Ismal Alsina, artista a quien no conocemos, pero a quien aplaudimos con el más sonoro de nuestros aplausos.

La talla del citado escudo obedeció a un acuerdo que honra y enaltece al Casino Español, que al acatar al Gobierno Republicano con la restauración de la República, cuelga de sus muros, lugar más destacado de sus señoriales salones, la noble presea republicana, lugar que venía cubriendo un retrato del exmonarca Alfonso de Borbón, como jefe supremo por entonces de la Madre Patria.

Asistían el Presidente del Casino Español y Presidente del Comité de Sociedades Españolas, señor Alfredo Cañal; el Vicepresidente, señor Marqués de Tiedra; el Vicepresidente señor Valeriano J. Viña; el secretario, señor José F. Fuentes; el Presidente del Centro Asturiano, señor Manuel Junco; el Director del Banco de Ahorros, señor Nicanor Fernández, el Presidente de la Sección de Propaganda del Centro Gallego, señor Antonio Guizo; el Delegado de la Cruz Roja Española, doctor Ignacio Pla; el Presidente de la Beneficencia Montañesa, señor José Barquín, el secretario de la Asociación de Dependientes, señor Carlos Martí; Bernardo Pardias, Germán Rodríguez, el ex presidente del Casino, señor Blas Casares, Bernardo Blanco, José M. Ibáñez, Rogelio Giquel, Vicente Vidal, José García, Antonio Martín, Salvador Soler, tesorero del Casino, Celestino Cacheiro, Antonio Martín, Alberto y Ramiro Sardiñas, Jesús Fernández.

Abrió el acto el señor Cañal, que tras de descubrir el Escudo de la República, en cuyas columnas se lee el inmortal «Plus Ultra», entre aplausos calurosos, pronunció un breve y elocuente discurso, manifestando que, mañana—hoy—día 14 de abril era un día grande, porque se cumple un año en que sin odios y sin rencores, con fraternidad que levantó la admiración del mundo, advino la nueva República. Y el Casino Español, siempre atento a festejar los hechos gloriosos de la Patria; por eso nos congregamos aquí, que es la casa de todos; para felicitarnos, saludar a la joven República y saludar a su bandera y a su Gobierno. La República—terminó—es el gobierno del pueblo por el pueblo. Hagamos votos por la ventura de su gobierno, por la estabilidad de la misma República, porque será la estabilidad y la ventura del amor de nuestros amores; de España. Aplausos.

Se pidió que hablara el señor Nicanor Fernández y Nicanor Fernández habló con más sonora elocuencia que nunca. No quiso hablar del pasado, porque el pasado ya pertenece a la historia, habló del presente, de la República Española, que es un presente que dignifica y enaltece a España ante el mundo. Hizo después una apología de sus hombrse representativos, todos inmaculados, todos enamorados de sus altos deberes y de sus graves responsabilidades, todos fundidos en el crisol de la austeridad, del estudio, en vidas ejemplares, todos dispuestos a cumplir con su deber como los soldados caen sonriendo a la caricia de la bandera; todos capaces a demostrar su egregia capacidad en los Departamentos que presiden, haciendo justicia en Justicia, labor en Obras Públicas, expandiendo la cultura de un modo tan arrogante que aplaudió Arístides Briand, el Apóstol de la Paz; legislando y gobernando con el respeto a la ley; esto es, asombrando por su obra inmensa en todos los sectores de buen gobierno. Por eso, porque son hombres preparados y hombres inmaculados, afirmarán la República, salvando a España. Terminó felicitando al Casino Español por su hidalgo acuerdo y expresando su anhelo ferviente por que el Escudo no tenga jamás descendimiento, y porque el año que viene—segundo año republicano—volvamos a saludar al Escudo en esta casa, que alza su señorío español en Cuba; en Cuba para la que también pidió ventura y todas las felicidades.

Luego se expidió de Madrid el siguiente cablegrama:

Doctor Niceto Alcalá Zamora.—Honorable Presidente República Española, Madrid.—Reunidos Casino Español Habana víspera primer aniversario instauración República para colocación su Salón Actos escudo aquélla participamos regocijo pueblo español ocasión señalada efemérides formulando sinceros votos grandezas Patria consolidación instituciones personal ventura Jefe Estado asociando a respetuosa adhesión leal concurso fervientes anhelos por que nuestra amada España logre bajo actual régimen traducir en realidades ciertas y tangibles gigantesca labor compenetración racial realizada por sus hijos en América.—Por Casino Español y Colonias Confederadas y Sociedades Españolas y de Beneficencia, **Alfredo Cañal.**»

INFORMACION TELEGRAFICA

UN AHOGADO

SAGUA LA GRANDE, abril 13.—(Por telégrafo).

Ayer tarde, bañándose en el río Sagua, lugar conocido por charco Guijo, pereció ahogado Juan Lazarte, mestizo de 18 años, vecino de Ríos y 10 de Octubre, siendo extraído su cadáver por varios amigos que junto con él se bañaban.

CORRESPONSAL.

FIERA RIÑA

CIENFUEGOS, abril 13. (Por telégrafo).

En la finca Santa Rita, barrio Arimao, de este término, se desarrolló un sangriento y feroz duelo a machete y cuchillo entre Aniceto Castillo y García, natural de Cumanayagua, de 28 años, campesino, y Fermín Alvarez y Alvarez, natural de San Fernando de Camarones, de 45 años, campesino, siendo el móvil de tan horrible tragedia rivalidades amorosas causadas por Amparo Heredia residente en dicha finca. Aniceto fué asistido esta tarde en el hospital municipal de diversas heridas, contusiones y escoriaciones que fueron calificadas de graves, siendo trasladado para continuar su curación al hospital civil.

Fermín fué traído a la ciudad casi al oscurecer y asistido en el propio hospital municipal, falleciendo en la mesa de operaciones, determinando la autopsia la causa de la muerte según certificado del doctor Rojas. El soldado del Ejército Paulino Gómez Alonso del escuadrón 7, destacado en Arimao condujo al herido Alvarez e hizo entrega al teniente Lino Lomo, que levantó las diligencias, de un sombrero, un cuchillo y un machete ambos tintos en sangre, que dijo pertenecían al occiso. El cadáver de Fermín Alvarez ha sido remitido al necrocomio del cementerio de Acea para su depósito.

Por las heridas que presentan ambos contendientes la lucha se supone ha sido de lo más fiera, declarando Aniceto que el Alvarez fué quien lo acometió primeramente, viéndose en la necesidad de defenderse.—**Obdulio A. García.**

LA LIBERTAD DE RIERA

VICTORIA DE LAS TUNAS, abril 13.—DIARIO. Habana.

Ha causado gran satisfacción en los círculos sociales de aquí la libertad concedida al compañero Alberto Riera, celebrándose también que su situación se haya resuelto favorablemente.

Se cree que es por venganza

Ha sido detenido el señor Roberto Pérez, al que se señala como mili ante comunista.

La creencia general es de que Pérez ha sido víctima de una venganza personal.—**Corresponsal.**

HERIDA GRAVE DE UN TIRO

SIERRA MORENA, abril 13.—DIARIO. Habana.

En la tarde de hoy se hizo un disparo con un revólver de calibre 38 la joven Carmelina La Rosa Rodríguez, vecina de este pueblo.

El proyectil le penetró por la región intercostal izquierda, siendo su estado calificado de grave.

Ignóranse los motivos que tuviera, si realmente se trata de un suicidio, ya que, en concreto, nada se sabe.

Se constituyó el Juzgado en su domicilio, levantando acta del suceso, que ha sido muy lamentado.—**Corresponsal.**

CASA QUEMADA

REMATES, abril 13.—DIARIO.

Una casa de guano habitada por una familia de trabajadores fué esta tarde pasto de las llamas, destruyéndose totalmente.

Se desconocen otros detalles.—**Corresponsal.**

SE HIRIO AL EXPLOTAR UN TANQUE

VERTIENTES, abril 13.—DIARIO Habana.

Al tratar de limpiar esta tarde un tanque de gasolina vacío el capataz José Fernández, de nacionalidad española, parece que le arrojó un fósforo encendido por una pequeña abertura, y como quedaran vestigios del líquido inflamable, hizo explosión casi en la cara del infortunado trabajador.

Recibió lesiones en la mandíbula superior y quemaduras con pérdida de cuatro dientes.

Conducido al Hospital le asistió el doctor Horacio Rodríguez, y el practicante señor Duanimal.—**Corresponsal.**

UN ROBO

PINAR DEL RIO, abril 13. DIARIO, Habana.

Al regresar a su residencia en la finca «Villa Elena», en los Palacios, Emilio Sánchez López, después de breves días de ausencia, notó le habían sustraído prendas, ropas, otros objetos y dinero.

Sustracción de dos caballos

Roque Avila Vogoa, vecino de Los Palacios, ha denunciado que del potrero de la finca «Lima», han sustraído dos caballos de la propiedad de su padre Fermín Avila.

Intentó suicidarse

Francisca González, vecina de Mango Jobo, en San Cristóbal, intentó suicidarse por hallarse aburrida de la vida, tomando tintura de yodo.

Sufrió una grave intoxicación, de la que le asistió el doctor José R. Cabonell.

Protegiendo a la infancia

Bajo la presidencia del alcalde señor Francisco Sarmiento, se reunió hoy el Subcomité pro Infancia, de la Liga de Protección a la Infancia y Ancianidad, acordando designar vicepresidente al señor Isidro Pruneda; secretario, a José I. de la Torre; tesorero, a Simeón Ferro; vocales a las señoras Blanca López de Rodríguez, Celia Cojote y Blanca Sellés de Pérez Castañeda, y los señores Rdo. Arturo Corujedo, doctor Eduardo Moreno, señor Julio Iglesias, José L. Amargos, Emilio R. Gidalho, Guillermo Rubiera, Juan José Herrera, Ramón Melendi y Julio Escobar Toste.

También se acordó lanzar un manifiesto explicando la labor a desarrollar; acusar recibo al señor Aurelio Menéndez de su donativo de 25 pesos; celebrar el sábado 23, en el Palacio Guasch un gran baile e iniciar las gestiones para emitir medio millón de sellos de la Liga.

Felipe Díaz, corresponsal.

HERIDO GRAVE EN REYERTA

GUANTANAMO, abril 13.—(Por telégrafo).

Un hecho de sangre se ha registrado hoy en la colonia Lajas, del Central Los Caños de este término con motivo de haber sido herido por causas sin importancias el señor Ño más Isalgue Blanco.

Este individuo que se dedica desde hace algún tiempo a las labores agrícolas, sostuvo una discusión con un tal Rogelio Rivero Rodríguez, vecino del mismo Central, que degeneró en reyerta.

Rivero extrajo de la faltriquera un cuchillo que portaba, infiriéndole a su contrincante tres puñaladas en la ingle que le interesaron los intestinos.

Fué conducido el herido al Hospital Civil en estado de suma gravedad y detenido el agresor en el vivac donde continúa a disposición del Juez de Instrucción.

Corresponsal.

HOY CONMEMORA LA ASOCIACION DE REPORTERS SU 30° ANIVERSARIO

Conmemora hoy la Asociación de Repórters de la Habana, el trigésimo aniversario de su fundación. Treinta años de vida social, intensa, plena de actividad e inquietud, como la profesión misma.

Hacer historia de las páginas sociales, sería tratar, una vez más, de lo ya conocido. Por lo demás, sus anales encierran, a través de la realidad de los hechos fructíferos, los más elocuentes testimonios que hacen que la grey periodística encuentre hoy un motivo de satisfacción, que será gozada en toda intensidad.

Treinta años de vida, en el transcurso de los cuales se registró la desaparición de muchos estimados compañeros y el advenimiento de otros, pinos nuevos que ponían a contribución de la colectividad su valía y ardiente vocación.

Para los supervivientes de aquellos nobles fundadores que un buen día se agruparon en hermandad profesional, habrá hoy un cúmulo de congratulaciones plenas de simpatía y reconocimiento.

Para los periodistas cubanos, lector, es hoy día de justificado regocijo...

En horas de la mañana, se efectuará una peregrinación a la Necrópolis de Colón, con objeto de depositar las flores del recuerdo sobre las tumbas de los que un día pusieron su contribución en el mayor auge social.

Ceremonia sencilla y emotiva que ha de verse muy concurrida.

Por la noche, en los salones de la Asociación, tendrá efecto la anunciada brillante velada conmemorativa.

He aquí el programa dispuesto:

1.—«En el jardín de una pagoda china» (fantasía), Ketelbey. Orquesta «Ignacio Cervantes».

2.—«Me gustas», (capricho cubano), Roig, señorita Amelia Faber, acompañada por la Orquesta.

3.—Danza «De la vida breve»... (para piano y violín), Falla-Kreisler, Sr. Edgardo Estrada, al piano la señorita Natalia Toroella.

4.—Recitaciones por la señorita Carmen Raviña.

5.—Discurso por el doctor Miguel de Marcos.

6.—«María la O»... (romanza), Lecuona. Señorita Graciella de los Santos, acompañada por la Orquesta.

7.—«La Bella Cubana» (habanera), White, Orquesta «Ignacio Cervantes».

8.—a) «La Capinera» (Cavatina), Benedit-Roig.

b) «Ya no te quiero» (capricho cubano), Roig, señorita Zoila Gálvez, acompañada por la Orquesta.

9.—Recitaciones por el joven Luis Enrique Raymat.

10.—«Ojos Brujos» (Capricho cubano), Roig. Señoritas Graciella de los Santos y Amelia Faber, acompañadas por la Orquesta.

M.E.C.D. 2016

EL DESCENSO DE LAS OPERACIONES SIDERURGICAS AGRAVA EL PANORAMA COMERCIAL

NUEVA CAMPAÑA DE FACILIDAD MONETARIA NO HA DESPERTADO EL ENTUSIASMO DEL MERCADO

La nueva rebaja del tipo de interés de las aceptaciones bancarias a corto plazo, no han surtido otro efecto en el mercado que dar mayor firmeza a los Bonos de la Libertad

NUEVA YORK, abril 13. Luis Mendoza y Cía.—Sometidas a influencias contradictorias, las acciones no lograron ir muy lejos ni en un sentido ni en otro. Ante el decepcionante panorama mercantil puesto de manifiesto por el descenso de las operaciones siderúrgicas a un nuevo mínimo, la disminución del número de vagones cargados y la merma de la producción de electricidad, el mercado no logró entusiasmarse con la nueva campaña de facilidad monetaria que las autoridades de la Reserva Federal se disponen a emprender. La nueva rebaja del tipo de interés de las aceptaciones bancarias a corto plazo, al uno y cuarto por ciento, ocurrida durante el día no surtió influencia alguna en el mercado de valores fuera de dar mayor firmeza a los bonos de la Libertad. Claro está que ésta respondió también a la nueva política crediticia. La liquidación se redujo a unas cuantas emisiones aisladas sobre todo Standard of New Jersey, cuya presión es inexplicable debiéndose probablemente a la liquidación forzosa. De todos modos, es alentador que, en términos generales, la presión parezca estar agotándose. Si sigue en suspenso unos días más, será de razón esperar que renazca hasta cierto punto la confianza. Análogamente, habiendo pruebas de que el mercado trata de estabilizarse, la demanda deberá mejorar aunque, desde luego, lo que mejor podría ayudar al mercado a registrar un avance sostenido sería la llegada de noticias industriales más estimulantes.

Bolsa de New York

ABRIL 13 DE 1932

	Cierre
A	
Atch. Top. and Sta. Fe	42
Auburn Auto	43¾
American Can	50¼
New York Central	19⅛
General Electric	15
General Motors	11⅛
U. S. Steel	33⅝
Du Pont	33
Eastman Kodak	63⅛
Amer. Tel. and Tel.	8¼
Standard Oil New Jersey	21⅞
A	
Adams Express	3
Amer. Machine Foundry	—
Air Reduction	43⅜
Alaska Juneau	15⅞
Alleghany Corp	1⅛
Allied Chemical	63
Amer. Bank Note	8¾
Amer. Car. Foundry	4½
Amer. For. Pow	3¼
American Ice	14⅛
Amer. Inter	4¼
Amer. Locomotive	5
Amer. Power Light	7¼
Amer. Roll Mills	7⅞
Amer. Safety Razor	—
Amer. Smel. and Ref	7⅞
Amer. Steel Foundry	4
Amer. Sugar Ref	15½
Amer. Tobacco B	63½
Amer. Water Works	20⅝
American Radiator	4⅝
Amer. Tobacco A	65
Amer. Bosch Mag	—
American Woolen	2⅞
Anaconda Copper Min	5⅛
Assd. Dry Goods	4
At. Coast Line	15½
Atlantic Ref	9
B	
Baldwin Locomotive	—
Baltimore and Ohio	8¼
Barnsdall A	4
Bendix Aviation	7⅛
Best and Company	14¾
Bethlehem Steel	13
Bohn Alum	8⅜
Briggs Mfg. Co	5½
Brooklyn Man Tran	33½
Brooklyn Union	65⅛
Myers (A. M.) Co	8
C	
Calif. Packing	6
Calumet and Hecla	—
Canada Dry	7¼
Canadian Pacific	13
Cannon Mills	15¾
Case (J. I.) Co	23⅛
Cerro de Pasco	6⅛
Chesapeake and Ohio	15⅞
Chic. and N. W.	4⅛
Childs	2⅛
Chi. Gt. West com	—
Chi. Gt. West pref.	5⅜
Chi. Mil. St Paul Pac com	1½
Chi. Mil. St Paul Pac pref	2
Chic. Rock I. and Pac	4½
Chrysler Motors	8⅝
Coca Cola	98⅜
Colorado Fuel	4½
Colorado Fuel	4½
Columbia Gas	8
Commercial Solvents	5⅞
Congoleum Nairn	8
Congress Cigar	4⅜
Cons. R. R. of Cuba	—
Consolidated Gas	50⅜
Continental Oil	5
Continental Can	23
Corn Products	37¼
Crucible Steel	11½
Cuba Company	—
Cuban Amer. Sugar	—
Curtiss Wright	1
Columbian Carbon	26¼
Coty Inc	2¾
Commonwealth South	2¼
D	
Davison Chemical	2
Delaware Hudson	51¼
Delaware Lackawanna	12
Drug Inc	34¾
Denver and R.	—
E	
Electric Auto Lite	15
Electric Power Light	6⅛
Electric Bond and Share	—
Erie	4⅛
F	
Fairbanks Morse	—
Foster Wheeler	5½
Fox Film	2¾
Freeport Texas	14½
G	
General Amer. Tank	17
General Asphalt	—
General Cigar	—
General Food	33
General Ry Signal	18⅞
Gillette Safety Razor	17⅛
Gimbel Bros	—
Gold Dust	18
Goodyear	9⅛
Goodrich	3
Graham Paige	—
Gt. West Sugar	4
Granby Copper	—
Great Northern	10⅛
H	
Hershey Chocolate	63½
Houston Oil	12¾
Howe Sound	—
Hudson Motor Co.	4⅛
I	
Illinois Central	9⅝
Interborough R. T.	6½
Int. Cement	8¾
Inter. Combustion	⅜
Inter. Harvester	17¾
Inter. Nickel	5⅞
J	
Johns Manville	10¾
J. Kayser Co	—
K	
Kansas City South	—
Kelvinator Corp	5½
Kelly Spring Tire	1⅛
Kennecott Copper	5⅝
Kreuger and Toll	¼
Kroger Grocery	11¾
L	
Lambert	35½
Lehigh Valley	8
Lehman Corp	34½
Liggett and Myers	48
Lima Locomotive	—
Loews Inc	21½
Lorillard	13⅞
Louisville and Nashville	13½
M	
Mack Trucks	13
Macy (H. R.) Co	32½
Mathieson Alkali	13
Mexican Seaboard Oil	6¾
Missouri Pacific	3⅛
Montgomery Ward	7
Mo. Kan. and Tex. com	—
Murray Corp of America	4⅜
Miami Copper	—
N	
Nash Motors Co	11¾
National Cash Reg	8⅝
National Dairy Prod	23
National Biscuit	30
National Power Light	10¼
Nevada Consol. Cop	3
New York New Haven H	12¾
Norfolk and West	77
North American	25¼
North Amer. Aviation	1¾
Northern Pacific	10⅛
O	
Ohio Oil	5⅝
Otis Elevator	11½
Owens Bottle	20
P	
Pac Gas and Elec	26¼
Pacific Light	29¼
Packard Motors	2⅝
Paramount Publix	4
Pathé Exchange	⅜
Penn. R. R. Co	12½
Phillips Petrol	3⅞
Pub. Ser. N. J.	40
Pullman Company	14¾
Puerto Rico Sugar	4⅞
Pure Oil	3½
R	
Radio Corporation	5⅜
Radio Keith Orph	3⅛
Reading Co	—
Republic Iron Steel	3¼
Reynolds Tob. B	32
Royal Dutch	16¼
S	
Safeway Stores	44⅛
Schulte Retail	2
Sears Roebuck	[illegible]
Shell Union Oil	2⅝
Simmons Company	4⅜
Sinclair Oil Corp	4⅜
Southern Pacific	11⅞
Southern Railway	5
St Joseph Lead	5½
St Louis and San Francisco	2¼
Standard Brands	10
Standard Gas and Elec	15½
Standard Oil of Calif	17¼
Socony Vacuum Corp	8½
Stewart Warner	2⅝
Studebaker Corp	5⅞
T	
Texas Co	10¾
Texas Gulf	18¾
Texas Pac. Land	3⅞
Timken Roller	14
Texas Pac Ry	—
Tob. Prods A	—
Tob. Prods	—
U	
Union Carbide	21
Union Pacific	49⅜
United Aircraft	10¼
United Fruit	20
United Gas and Imp	15⅛
United Corporation	6
Union Oil Cal	10½
Union Cigar Stores	⅝
U. S. Ind Alcohol	20¼
U. S. Realty and Imp	5¾
U. S. Rubber	3⅞
Utilities Pow and Light	3
United Carbon Co	10
V	
Vanadium	8¼
W	
Wabash comunes	1½
Warner Bros Pic	1⅜
Warren Bros	2½
Western Maryland	3
Western Union	32⅜
West Airbrake	10⅛
West Elec	22⅞
White Motors	8
Willys Overland	⅞
Woolworth	36⅜
Y	
Yellow Truck	2

Ese insufrible escorzor que causan las ALMORRANAS tiene alivio y con persistencia el mal mismo puede llegar a dominarse enteramente con el **UNGUENTO PAZO**

COMPAÑIA CUBANA DE ELECTRICIDAD

AVISO

La Junta Directiva de esta Compañía, en sesión celebrada el día 8 de los corrientes acordó repartir el dividendo trimestral regular de $1.50 por acción sobre las Acciones Preferidas Acumulativas de $6.00 anuales, por el trimestre que termina el día 30 de abril de 1932.

Este dividendo se pagará el día 2 de mayo próximo, por medio de cheques que se enviarán al domicilio de los señores accionistas que aparezcan registrados en los libros de la Compañía al cierre de las operaciones del día 16 d Abril de 1932.

Los libros de traspaso de acciones permanecerán abiertos durante el periodo de tiempo comprendido entre las fechas indicadas.

Los cambios de domicilio deberán ser comunicados por escrito oportunamente al Departamento de Contabilidad de Acciones Preferidas de esta Compañía, en Máximo Gómez (antes Monte) No. 1, Habana.

Habana, abril 12 de 1932.

FRED. E. KRIÆGHOFF.
Vice-Tesorero.

MERCADO DE TABACO

Torado y Compañía vendieron y entregaron a Walter Sutter y Compañía, cincuenta tercios de tripas de Vuelta Abajo.

Ochenta y siete de varias clases viejas de Partido, y otro lote de sextas nuevas de Remedios, compró y registró Carlos Calleja en los almacenes de Hijos de Facundo Gutiérrez.

Kaffenburgh e Hijos, que la semana pasada entregaron a Harry Mendelsohn, para Pampillo y Cía., de Buenos Aires, quinientos y pico de tercios de quintas y segundas de Remedios, entregaron ayer al mencionado exportador otra cantidad de las mismas clases: quinientos veinticinco tercios.

Otras menores cantidades de distintas clases y procedencias varias, pasaron tambien de manos durante el día.

LA RAMA QUE ENTRO

Solamente doscientos noventa y tres tercios para Ramón Rodríguez. Procedían de Pinar del Río y los trajeron varios camiones.

Hoy se esperan otras partidas, tambien en camiones y por los ferrocarriles.

NOTAS DE LOS CAMPOS

De Camajuaní nos dicen que casi todas las fincas no darán más de un veinticinco por ciento de la cosecha anterior.

En otras zonas, y según otras cartas que tenemos delante, tampoco rendirá más la cosecha, en cantidad.

«Las mejores y mayores vegas en Las Lomas, no darán más de un 35 a un 40 por ciento, comparado con la cosecha anterior el rendimiento».

«Yo sigo creyendo—nos dice otro informador—que no tendremos este año más de unos cientos treinta mil tercios en las zonas denominadas de Remedios».

—Una firma de Las Villas hace ya los preparativos para abrir sus talleres de escogida en el próximo mes de mayo siempre que las condiciones del tiempo se lo permitan. Será la primera escogida que funcione en aquella provincia.

—Las noticias que ayer recibimos de las zonas de Partido, nos dicen que la realidad es la misma que conocen nuestros lectores: mientras la temperatura no cambie o siga como la experimentada ayer, ninguna labor puede realizarse.

EL INSTITUTO AZUCARERO SE REUNIO, AYER

Trató ampliamente del proyecto de ley alcoholera del doctor C. V. Bello. Volverá a reunirse

Por falta de quorum no pudo celebrarse ayer por la mañana la anunciada junta del Instituto Azucarero Cubano, aplazándose el acto para la tarde.

A las cinco de la tarde el Instituto se reunió bajo la presidencia del Dr Viriato Gutiérrez.

Se trató ampliamente del proyecto de ley alcoholero del doctor Clemente Vázquez Bello y de la conveniencia de activar su estudio y su presentación al Congreso de la República, para su conversión en ley.

Se acordó repartir entre los miembros del Instituto, para que pueda ser estudiado detenidamente, copias del citado proyecto con las modificaciones introducidas en su articulado por la comisión mixta de hacendados y destiladores, nombrada al efecto.

En una próxima junta, que se celebrará, probablemente, mañana, el Instituto tomará acuerdos definitivos respecto a la presentación al Congreso del proyecto de ley alcoholero y sobre la forma de activar su discusión y su aprobación en beneficio de la industria azucarera y alcoholera, en particular, y del país en general.

Los problemas relacionados con la conferencia que celebrará en París el Consejo Azucarero Internacional el 13 de junio y con las garantías de los países europeos y el Perú respecto a la restricción de la cuota de exportación de Java para 1932, serán tratados en la junta ya convocada para el próximo lunes.

Mercado Azucarero

ABRIL 13 DE 1932
(Por nuestro hilo directo)

AZUCARES CRUDOS

A la apertura del mercado de crudos hoy se anunció una venta efectuada tarde ayer consistente en 2.000 toneladas de azúcares de las Filipinas, para llegar en junio, a la base de 2.67 a la Refinería Godchaux, de New Orleans.

Hoy abrió el mercado de crudos con un tono quieto, habiendo obtenibles algunos lotes de azúcares de las Filipinas, ascendentes en total en alrededor de 3,600 tonelada, en posición cercana (a flote) a la base de 2.60.

Al medio día se anunciaron ventas de 2,600 toneladas de las Filipinas en posición cercana (a flote) a la base de 2.60 a la Refinería Revere y 1,000 toneladas de azúcares de igual procedencia y en la misma posición, a la misma base a la Refinería American, limpiando el mercado de todas las ofertas en firme a esta base.

Existencias de azúcares crudos en almacenes afianzados Nueva York:—Ayer: 821.640 sacos. Hoy: 838,646 sacos.

Cotización Spot de Willett y Gray el día 12: 2.60.

AZUCARES REFINADOS

Quieto el mercado. Los nuevos pedidos regulares.

MERCADO DE LONDRES

Nuestros cables de apertura anunciaban ayer se efectuaron ventas de crudos a la base de .57 lab. Hoy los refinadores interesados como compradores a la base de .54½ lab. y nada ofrecido.

COTIZACIONES DE LA TERMINAL DE LONDRES

	Cierre ant.
Mayo	3/11½
Julio	4/ 2
Agosto	4/ 4½
Octubre	4/ 6
Diciembre	4/ 8½
Marzo	4/11½

	Cierre hoy
Mayo	4/
Julio	4/ 2
Agosto	4/ 5
Octubre	4/ 6
Diciembre	4/ 9
Marzo	4/ 5

COTIZACIONES DE LA BOLSA DE AZUCARES CRUDOS FUTUROS DE NEW YORK

	Cierre ant.
Mayo	0.59/60
Julio	0.67
Septiembre	0.73
Diciembre	0.79
Enero	0.81/83
Marzo	0.87

	Cierre hoy
Mayo	0.60/61
Julio	0.68
Septiembre	0.73
Diciembre	0.80/81
Enero	0.81/83
Marzo	0.88

Toneladas vendidas: 17.350.
Lambern, Hutchings & Co.

SE PRETENDE EL CANJEO DE SELLOS SUNTUARIOS POR OTROS DEL TIMBRE

La Cámara Nacional de Comerciantes e Industriales ha dirigido una razonada exposición al Presidente de la República, solicitando la promulgación de un decreto que permita el canje de los sellos que fueron emitidos para el pago del impuesto Suntuario, por sellos del Timbre Nacional, ya que por la Ley de 22 de enero de 1932 se modifica la forma de pago del impuesto antes referido, quedando establecido el sistema de talones.

En consecuencia de la tributacion del impuesto suntuario por medio de sellos, los comerciantes adquirieron grandes cantidades de éstos, que ya son inútiles, por razón de lo dispuesto por la ley referida.

Los sellos inutilizados constituyen una grave perjuicio, para el comercio, que adelantó su importe, por lo cual la Cámara Nacional mencionada solicita del Jefe del Ejecutivo que las existencias de sellos inutilizados en poder de los comerciantes puedan ser canjeados por sellos del Timbre.

SESENTA Y SIETE DE LOS CENTRALES HABIAN TERMINADO SU ZAFRA

Ayer recibió la Corporación Exportadora Nacional de Azúcar las cifras de producción de azúcar de los centrales Patria y Cuba. El primero elaboró 96.556 sacos, con un exceso sobre la cuota que le había sido asignada, de 13.544 sacos, y el segundo 340.543, con un exceso de 87.741.

Ambos ingenios molieron, además de las propias, cuotas adicionales cedidas por otros centrales.

Hasta ayer habían iniciado la zafra 131 ingenios y la habían ultimado 67, quedando, por tanto, en acividad de producción 64.

Comunica la Corporación que ha reiniciado las labores de la zafra el central San Ignacio, por habérsele asignado una cuota adicional de 22.000 sacos, cedida por otro ingenio.

MARCAS Y PATENTES
Lorenzo S. Ruiz

En practica desde 1912
Edificio Casteleiro Departamento 401.— Oficios 18.—Cable y Telégrafo «TRADEMARK»
Teléfonos: 1.4341 y A-9746
HABANA

Esta oficina cuenta con archivo clasificado para la investigación de las marcas.

40 AÑOS de ÉXITO
VINO-LEGÍTIMO-
PEPTONA-BARNET
FERROFOSFATADO
3 Copitas alimentan más que 100 gramos
CARNE FRESCA
Todo se asimila pronto sin digerir, descansa el estómago y el hígado
PREPARADO POR:
Droguería "Sarrá" - La Mayo

NUEVA FABRICA, DE HIELO, S. A.

Propietaria de la Fábrica de Cerveza y Hielo «La Tropical»

SECRETARIA

JUNTA GENERAL DE ACCIONISTAS

SEGUNDA PARTE DE LA SESION ANUAL ORDINARIA

De orden del señor Presidente y conforme el artículo 7 del Reglamento, cito a los señores accionistas para que se sirvan concurrir a las DOS DE LA TARDE del domingo VEINTE Y CUATRO (24) del actual mes. a la SEGUNDA PARTE de la SESION ORDINARIA de la JUNTA GENERAL, a que se refieren los artículos 14 de los Estatutos y 13 del Reglamento y que se tendrá en el Salón de Juntas, anexo a las Oficinas Generales de la Compañía, Calzada Cosme Blanco Herrera (antes Palatino) número 8, Cerro

En dicha sesión se tratará:

1.—Del dictamen de la COMISION DE GLOSA DE LAS CUENTAS, que será leído; y

2.—De la elección de las personas a que se refiere el artículo 16 del Reglamento para la renovación parcial de la Junta Directiva.

Habana, 11 de abril de 1932.

El Secretario.
Cristóbal BIDEGARAY.

LOS NEGOCIOS CON LA FRUTA Y LEGUMBRES

La Cámara de Comercio Americana trató ayer de ese y de otros asuntos

Los directores de la Cámara de Comercio Americana de Cuba en su sesión almuerzo reglamentaria celebrada ayer en el Club Americano bajo la presidencia del señor Lawrence B. Ross, tuvieron como invitados a los señores G. H. Bucker, Vicepresidente y Administrador General de la Westinghouse Electric Internacional Company y W. A. Hutcheson Presidente de Hutcheson and Company, de New York.

El señor Hutcheson un experto en asuntos relacionados con la exportación e importación de frutas y legumbres, habló brevemente sobre las condiciones actuales de esa clase de negocios.

El resto de la sesión fué ocupado por la lectura de comunicaciones, asuntos pendientes e informes de comités activos.

El señor Robert A. Anderson, Presidente del Comité de Impuestos y Legislación, rindió un detallado informe acerca del Impuesto del 1 y medio por ciento y su aplicación sobre el flete de mercancías cuyo transporte comienza o termina en territorio cubano.

COTIZACIONES

Abril 13

LA PESETA	EL FRANCO
española se cotizó hoy al CIERRE del mercado a razón de	francés se cotizó hoy al CIERRE del mercado a razón de
13 PESETAS	25 FRANCOS
14.05 Por DOLLAR	38 Por DOLLAR

Mercado Ganadero

Tres días transcurridos, en la presente semana, sin ninguna entrada de ganado por ferrocarriles. Hasta ayer tarde no había otras entradas que las que apuntamos el martes. Nos referimos a las cabezas que trajo el vapor «La Fe».

LOS PRECIOS EN PIE

Precios pagados por compradores en los mercados de origen:

El vacuno

En Oriente de dos y medio a tres centavos con el cinco por ciento de descuento.

En Camagüey, de dos y medio a tres centavos con el diez por ciento de descuento en la finca y sin descuento en la ciudad.

En Las Villas, de dos y medio a tres centavos con el diez por ciento de descuento.

De Pinar del Río, de dos y medio a tres y medio centavos; pero pesado y entregado en los mataderos de esta capital.

El lanar

El lanar, de tres y medio a cinco centavos.

De cerda

Del país, de siete a siete y medio centavos.

MATADERO DE LUYANO

En el Matadero de Luyanó se sacrificaron las siguientes reses:

De vacuno	95
De cerda	37
De lanar	18

Los precios que rigieron en el Matadero de Luyanó fueron:
Vacuno: de 13 a 15 cts. kilo.
Cerda: de 25 a 32.
Lanar: de 20 a 30.

MATADERO INDUSTRIAL

En el Matadero Industrial se sacrificaron las siguientes reses:

De vacuno	160
De cerda	77
De lanar	30

Los precios que rigieron en el Matadero Industrial fueron:
Vacuno: de 13 a 15 cts. kilo.
Cerda: de 25 a 32.
Lanar: de 20 a 30.

"La Metropolitana"

COMPAÑIA NACIONAL DE SEGUROS, S. A.

JUNTA GENERAL DE ACCIONISTAS

CONVOCATORIA

De orden del señor Presidente de esta Compañía, en cumplimiento de lo dispuesto en el Reglamento modificado de la misma, y segun lo acordado por el Consejo de Administración en sesión celebrada el día 30 de marzo ultimo, se convoca por este medio a todos los señores ACCIONISTAS de la misma, a fin de que concurran a la sesión de la JUNTA GENERAL ORDINARIA que habrá de celebrarse en el local de las oficinas principales de la Compañía, Edificio «LA METROPOLITANA», O-Reilly y Aguacate, planta baja, el día VEINTE Y NUEVE del actual mes de abril, a las cuatro de la tarde.

En dicha sesión, en todo caso, se tratarán los asuntos enumerados en el artículo 14 del Reglamento; advirtiéndose que para tomar parte en la Junta es necesario poseer por lo menos una acción de la Compañía, con diez días de anticipación, durante los cuales el tenedor de acciones al portador deberá entregarlas en la Secretaría de la Compañía, Habana 86, tercer piso, a cambio del resguardo correspondiente. No se realizarán en los libros traspasos de acciones durante los expresados diez días anteriores a la celebración de la sesión; pudiendo los señores Accionistas, dentro del expresado plazo, examinar los libros de contabilidad con sus correspondientes comprobantes.

Y en cumplimiento de lo dispuesto en el artículo 9 del Reglamento modificado de la Compañía, se hace público para conocimiento de los interesados.

Habana, 13 de Abril de 1932.

El Secretario,
CARLOS REVILLA.

PLANTA DE REFRIGERACION

Adaptada por Departamentos de las grandes Neveras de la Cervecería TIVOLI, con capacidad de 2.500 metros cúbicos y temperaturas adecuadas a cada artículo. Grandes almacenes de depósito con chucho de ferrocarril.

Conservad Vuestros Artículos Proteje Vuestras Cosechas

CALZADA COSME BLANCO HERRERA, CERRO.
Oficinas: Galiano No. 38.— Teléfonos A-3161, I-4949.
Compañía Arrendataria TIVOLI, S. A.— Habana.

EMPRESA NAVIERA DE CUBA S. A.

Apartado No. 2490 Dirección Telegráfica: EMPRENAVE
Claves en uso: A B C 4a y 5a.
Edición Western Unión
Walkims and Apediz
SAN PEDRO No. 6. — HABANA

TELEFONOS: A 6236 Pasajes y Fletes A-5315 Informacion General A 4730 Departamento de Trafico A 3965 Almacen A-5034 Segundo Espigón de Paula M-2860 Tercer Espigón de Paula

NOTA Las escalas de Port au Prince Aux-Cayes (Haití) San Pedro de Macorís R. D. Aguadilla Mayagüez y Ponce P. R. Kingston (Jamaica) son eventuales esto es se harán cuando el pasajero o la carga lo amerite

PUERTO RICO —San Juan Aguadilla Mayaguez y Ponce.

VAPORES EN SERVICIO «Presidente Machado» «Baracoa» «Cienfuegos» «Eusebio Coterillo» «Gibara» «Guantánamo» «Habana» «Joaquín Godoy» «Julián Alonso» «La Fe» «Las Villas» «Manzanillo» «Rápido» «Santiago de Cuba» y «Camagüey»

PUERTOS DE ESCALA COSTA NORTE – Puerto Tarafa. Nuevitas Manatí (Victoria de las Tunas) Puerto Padre (Chaparra) Gibara (Holguín) (Velasco Bocas) Vita Banes Nipe Mayarí Antilla Prestn Sagua de Tánamo (Cayo Mambí) Baracoa Guantánamo (Boquerón y El Deseo) y Santiago de Cuba

COSTA SUR Cienfuegos. Casilda. Tunas de Zaza. Santa Cruz del Sur Manopla Guayabal Manzanillo Campechuela Media Luna. Niquero. Ensenada de Mora y Santiago de Cuba

COSTA NORTE DE VUELTA ABAJO.– Bahía Honda; Río Berracos Puerto Esperanza Santa Lucía (Minas de Matahambre). Río del Medio Dimas Arroyo de Mantua y La Fe

REPUBLICA DE HAITI Port-Au-Prince Aux Cayes

REPUBLICA DOMINICANA.— Santo Domingo. San Pedro de Macorís y Puerto Tarafa

JAMAICA Kingston.

COMPAGNIE GENERALE TRASATLANTIQUE

LINEA FRANCESA— FRENCH LINE
VAPORES CORREOS
PROXIMAS SALIDAS

SALIDAS PARA CORUÑA, GIJON, SANTANDER Y SAINT NAZAIRE:

«MEXIQUE»	8 Mayo
«ESPAGNE»	12 Junio
«MEXIQUE»	11 Julio
«MEXIQUE»	15 Sepb.
«MEXIQUE»	3 Novb.
«MEXIQUE»	19 Dicb.

SALIDAS PARA GALVESTON Y VERACRUZ:

«MEXIQUE»	27 Abril
«ESPAGNE»	28 Mayo
«MEXIQUE»	30 Junio
«MEXIQUE»	3 Sepb.
«MEXIQUE»	22 Octb.
«MEXIQUE»	8 Dicb.

LINEA DE NEW YORK al HAVRE y PLYMOUTH

En esta Agencia se expiden pasajes para esta línea por los lujosos y rápidos trasatlánticos franceses: «Ile de France», «París», «France», «Champlain», «Lafayette», «De Grasse», etc. etc.

Para más informes dirigirse a:

ERNEST GAYE

O-REILLY 9.— APARTADO 1090—TELF. A-1476.— HABANA

Vapores Correos de la Compañía Trasatlántica Española.

SERVICIOS REGULARES MENSUALES DE PASAJE CARGA Y CORRESPONDENCIA

LINEA RAPIDA PARA VERACRUZ NEW YORK Y NORTE DE ESPAÑA

PROXIMAS SALIDAS:

PARA VERACRUZ: 48 Horas de Viaje.		PARA NEW YORK VIGO CORUÑA GIJON SANTANDER y BILBAO	
«HABANA»	5 Fbro	«HABANA»	14 Fbro
«C COLON»	7 Mar	«C COLON»	15 Mar
«HABANA»	5 Abril	«HABANA»	14 Abril
«C COLON»	6 May	«C COLON»	14 May
«HABANA»	5 Jun	«HABANA»	15 Jun

LINEA PARA NEW YORK CADIZ Y BARCELONA

PROXIMAS SALIDAS

«MARQUES COMILLAS ... 5 Fbr «MARQUES COMILLAS. .. 5 Abril
«MANUEL ARNUS» ... 6 Mar «MANUEL ARNUS» ... 6 May
«MARQUES COMILLAS» 5 Junio

Magnificas cámaras Amplios comedores y camarotes para pasajeros de Tercera ordinaria servidos por camareros Excelentes menus. Vinos.

Para más informes:

MANUEL OTADUY
Agente General

PALACIO LONJA. — TELEFONOS: A 6588 y A 7900. — HABANA.

VARIAS TRANSFERENCIAS DE CREDITO DECRETADAS POR EL JEFE DEL ESTADO

Se insertan en la «Gaceta Oficial» de anoche, los decretos de transferencias de crédito que se citan inmediatamente: varias cantidades que forman un total de $4.976, que se toman de unos conceptos presupuestales con destino a otros, del capítulo de la Universidad Nacional y $3 338-48, del capítulo de Material de la propia Universidad, para determinadas atenciones del mismo centro docente. Asimismo, del capítulo de Material de Instrucción Pública, se tome la cantidad de $1,500, para ser llevada al capítulo III, Imprevistos. E igualmente, que se tome de la cantidad de $6.840 que figura en presupuesto en Instrucción Pública, la suma de $2.000 para ser aplicada a atenciones urgentes.

EMPRESA NAVIERA DE CUBA

SECRETARIA

Según lo dispuesto por el Comité Ejecutivo, en su sesión de hoy, se recuerda a los accionistas que la Comisión designada en la Junta General Ordinaria del día 29 del pasado mes, dará cuenta de su informe el próximo día 20 del corriente mes, en que continuará dicha Junta, a las 3½ de la tarde, en las Oficinas de la Empresa Naviera de Cuba, San Pedro No. 6.

Habana, abril 13 de 1932.

LUIS OCTAVIO DIVIÑO.
Secretario.

LOS IMPUESTOS DE CONSUMO NO SE ESTABLECEN

La Asociación de Industriales trató ayer del problema del impuesto sobre materia prima

Bajo la presidencia del señor A... to Almasque y actuando de Secretario el doctor Alfredo O. Ceberio, celebró sesión almuerzo mensual ... dinaria la Junta Directiva de la Asociación Nacional de Industriales.

Leídos y aprobados el acta de la sesión anterior y el estado de caja, tomaron los siguientes acuerdos:

Se dió cuenta con dos comunicaciones de la Secretaría de Hacienda sobre el problema de las compensaciones y sobre los impuestos de consumo respectivamente. Se desprende de esta última que el Gobierno ha abandonado la idea del establecimiento de impuestos de consumo.

Se dió cuenta con una resolución de la Hacienda sobre el impuesto del Uno y medio por ciento en las Aduanas, para las materias primas para las industrias, accediéndose a la exención del impuesto en ese caso según solicitó la Asociación de Industriales.

Se enteró la Junta de que han sido designados, respectivamente, Presidente y Secretario de la Comisión de Impuestos Industriales del Distrito Central los señores Jorge ... Comisionado de la Asociación en el referido Distrito e Hipólito ... guero.

Se acordó intensificar las gestiones para que desaparezca el oneroso impuesto del Uno y medio por ciento sustituyéndolo con un aumento hasta el 10 por ciento sobre el importe de las facturas de importación.

Se dió cuenta de dos sentencias del Tribunal Supremo, estableciendo según ha venido sosteniendo la Asociación, que la depreciación debe hacerse por el comercio sobre el precio original de la cosa depreciada y no sobre el valor de la cosa en el momento del balance, según mantiene la Secretaría de Hacienda y la Audiencia de la Habana.

El Presidente informó sobre la labor de la Comisión Económica, de la cual forma parte.

Bolsa de la Habana

ABRIL 13 DE 1932

BONOS Y OBLIGACIONES

	Comp.
Cuba 1904 Speyer	87
Cuba 1905 Deuda Int	38
Cuba 1909 4½	70
Cuba 1914 Morgan	88
Cuba 1923 5½ Morgan	74½
Cuba 1945 5½ O. Públicas $40.000.000	40
Obligaciones oro del Tesoro República de Cuba	29½
Bonos seriados República de Cuba. — Morgan 5½ por 100 1927:	
E. Vence 1 julio 1932	92
F. Vence 1 julio 1933	73
G Vence 1 julio 1934	—
H Vence 1 julio 1935	—
I Vence 1 julio 1936	—
J Vence 1 julio 1937	—
Certificados serie 5½ % Obras Públicas:	
Vence junio 30 de 1932	92
Vence Diciembre 31 de 1932	75
Vence junio 30 de 1933	66
Ayuntamiento de la Habana 1a hip	91¾
Ayuntamiento de la Habana 2a hip	91½
Bonos del Centro Asturiano	38
Oriente Cubano	—
Territorial serie B	—
Cervecera	40
Cervecera (Obligaciones no hip.)	20
Ciego de Avila	—
Curtidora	—
Gas	92
Havana Electric Consolidados)	21
Havana Electric Obligaciones no hip.)	5
Jarcia Matanzas	75
Edificio La Metropolitana S. A.	20
Ladrillos	—
Matadero	—
Nueva Fábrica de Hielo	90¼
Papelera serie A	90
Papelera serie B	58
Teléfono	63
Unidos	11

ACCIONES

	Comp.
Agrícola Oriente Cubano $6.000.000	—
Banco Agrícola	—
Banco Territorial; beneficiarias	—
Banco de Préstamos sobre Joyería	—
Cervecera	20
F. Consolidados de Cuba; preferidas	5
Cuba Cane prefs	—
Cuba Cane com	—
Kokofat prefs	—
Kokofat com	—
Cuba R. R.	—
Curtidora	—
Fibras y Jarcia	15
H. Electric Utilities Co. prefs. del 6 por 100	36
H. Electric Utilities Co. prefs. del 5 por 100	25¾
H. Electric Railway Co. preferidas	3
H. Electric Railway Co. comunes	⅝
Jarcia prefs	22
Jarcia prefs ex dividendo en acciones	22
Jarcia comunes	3
Lonja preferidas	—
Lonja comunes	—
Matadero	—
Seguros La Mercantil	100
Metropolitan Auto	12
Naviera prefs	2
Naviera comunes	98
Nueva F. de Hielo	—
Nueva F. de Hielo (beneficiarias)	10
Perfumería prefs	—
Perfumería com	41
Pesca prefs	10
Pesca comunes	6¾
Teléfono prefs	30
Teléfono com	2¾
Unidos	6¼
Union Oil	—

LA RESERVA FEDERAL Y LOS VALORES DEL GOB. DE LOS ESTADOS UNIDOS

WASHINGTON, abril 13.—... MENDOZA Y CIA.—

El Gobernador de la Junta de la Reserva Federal de New York, Harrison, dice que, desde la aprobación de la Ley Glass Steagall, los Bancos de la Reserva Federal han comprado $245.000.000 en valores del Gobierno y cree que el Sistema podrá ayudar de esta forma al restablecimiento del precio de los productos físicos.

M.E.C.D. 2016

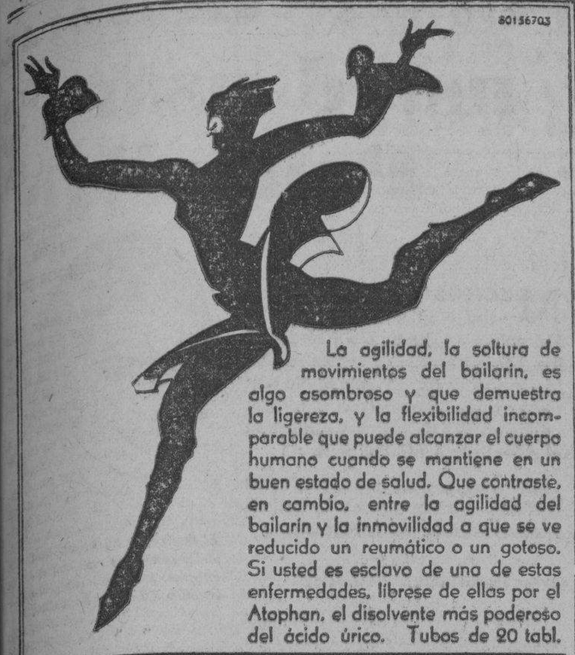

La agilidad, la soltura de movimientos del bailarín, es algo asombroso y que demuestra la ligereza, y la flexibilidad incomparable que puede alcanzar el cuerpo humano cuando se mantiene en un buen estado de salud. Que contraste, en cambio, entre la agilidad del bailarín y la inmovilidad a que se ve reducido un reumático o un gotoso. Si usted es esclavo de una de estas enfermedades, líbrese de ellas por el Atophan, el disolvente más poderoso del ácido úrico. Tubos de 20 tabl.

contra reumatismo y gota
ATOPHAN

Consejos Médicos

del DIARIO DE LA MARINA por el Dr. PEREZ-BOUDET

Especialidad: VIAS DIGESTIVAS

GABINETE: Prado 33, altos. Teléfono A-5049

Correspondencia al DIARIO DE LA MARINA Prado número 103

UNO DEL CERRO: (Cerro)

No tiene para nada que ver su estado general con el poco control que sobre su sistema nervioso ejerce usted, es menester tener más acometividad en sus empresas, pues sino será candidato al fracaso en todo lo que intente hacer en su vida.

Trate de dominarse más y si usted cree que tal o cual cosa ha de salirle mal, sin vacilar hágala pensando siempre en que será todo lo contrario. Es menester que tonifique su cerebro mediante tres cucharaditas de Ferrokin diariamente en un poquito de agua.

* * *

S. ARAUCO: (Jacksonville, Fla.)

Ciertamente mi buen amigo hablo no de la dieta sino del plan de alimentación a seguir, pero para darselo a usted, es menester antes el someterlo a un reconocimiento directo, sin cuyo requisito, está de más darlo.

Dése una vueltecita cuando pueda por acá que será complacido.

* * *

UN LECTOR DEL «DIARIO»! (Puentes Grandes)

Ha menester que usted se someta a tomar una cucharadita de Carbopepsina después de sus comidas en un poquito de agua y además que eche dos pastillas de Citrex en cada vaso de agua de sus principales comidas, así como de noche tome una cucharada de Leche de Magnesia Fillips para permanecer siempre al corriente y evitar la aglomeración de toxinas intestinales causa primordial de lo que en su carta me dice.

Para esos «repuntes» asmáticos, debe de usar cuando lo tenga un ámpula de Asmalicida. Los catarros ceden rápidamente tomando sólo cuatro cucharaditas al día de Thigaiol.

* * *

BATISTA: (Cárdenas).

No amigo mío, esa enfermedad se le tiene que tratar muy en serio, lo que está haciendo usted a pesar de habérselo recomendado un amigo suyo, es un disparate que no lo llevará a usted a un fin práctico.

Es menester que comience por tomar cuatro píldoras de Yatrén 105 y además el aplicarse diariamente un ámpula de Clorhidrato de Emetina Ilon, mantener su vientre al corriente y verá que un nuevo análisis de heces, le darán la ausencia de dichos parásitos.

* * *

TRINITARIA: (Ciudad).

Lo mejor señora que puedo recomendar para esa enfermedad que acusa su esposo en la aplicación de dos veces al día de la pomada Ex emicida y curarse esas regiones con un apósito.

Para su otra afección de los ojos debe de aplicarse un colirio de Argirol al 2 por ciento, dos veces al día en cada ojo, pero debe de lavarlo con una copita-ojero, unas seis u ocho veces diarias. No es enfermedad seria como usted cree y cederá rápidamente a tratamiento que antes le indico.

Queda complacida y no vacile nunca en preguntarme lo que desee.

Casos y Cosas

LA PALMA, LA CEIBA Y EL BOHIO

Una palma y una ceiba
alzaban sus verdes copas
junto a un rústico bohío
en la sabana. Gozosa
de su tamaño, la palma
moviendo altiva sus combas
y largas pencas, decía:
—¡Qué alta soy! ¡Qué dulce cosa
sentir cercanas las nubes
que a veces mis pencas rozan!
¿Qué árbol me gana en altura?
Destacarse es una gloria!
Y siempre igual, elogiándose
en voz alta, hora tras hora.
La ceiba que la escuchaba
sonreía desdeñosa
sin dignarse contestarle
sus alabanzas impropias;
pero el modesto bohío,
harto ya de lo cansona
que la palma se ponía,
de esta manera increpóla:
—Tú eres muy alta, conformes,
mas la ceiba es más frondosa,
y tú ni del sol me libras,
mientras que ella me da sombra...!
**Hay muchos hombres "de arriba"
que alábanse a todas horas,
y no le dan sombra a nadie,
como esta palma orgullosa.**

Evelio BERNAL.

Con la venia de
Sergio ACEBAL.

LESIONADA DE GRAVEDAD UNA SEÑORA AL CAERSE

En la casa de salud Hijas de Galicia, fué asistida de lesiones de carácter grave, Emilia Aguiar Goicet, de 47 años de edad y vecina de Guasabacoa 62, letra B, que se produjo casualmente al sufrir una caída en el portal de su domicilio.

SELLO LAZO

Instantáneo. Para dolores.
No es pastilla. Ni tableta.
Producto de garantía
Producto Cubano

10,000 carros de carga

que corren día y noche, transportando anualmente millones de toneladas por las líneas de los Ferrocarriles Unidos de la Habana, constituyen el método más seguro y confiable que pueda usted emplear para el transporte de sus mercancías.

EMBARQUE POR FERROCARRIL
FERROCARRILES UNIDOS
DE LA HABANA
SUS SEGUROS SERVIDORES

Habaneras

HABIB ESTEFANO

SU ULTIMA CONFERENCIA

El profesor Estéfano.
Será hoy su última conferencia.
Con ella cierra el ilustre pensador, como con broche de oro, el ciclo brillante de sus conferencias en el Auditorium.
Será a las cinco.

Con un tema tan interesante, tan sugestivo como este: **Hacerse querer Cómo se conquista el cariño de la sociedad humana.**
La cita de la tarde es en el Auditorium.
Tema para la crónica de mañana

ASOCIACION DE REPORTERS

Del día.
Actos diversos.
Los ha organizado la Asociación de Repórters de la Habana (Círculo Nacional de Periodistas) en conmemoración del trigésimo aniversario de su fundación.
El primero, señalado para las diez de la mañana, consiste en una peregrinación al Cementerio para depositar una ofrenda floral—una hermosa corona del gran jardín **El Fénix**—en el panteón de los periodistas.

Por la noche habrá una velada en el hermoso palacio social en honor de los socios fundadores.
Magnífico el programa.
Que inserté ayer en mis **Habaneras.**
El Jefe del Distrito Central ha cedido la Banda de Música para que amenice el acto.
La estación radio C. M. C., de la Cuban Telephone Co., trasmitirá el programa.
Una gran fiesta.
Como todas las de los repórters.

CARIDAD ESTRADA DE GONZALEZ CAMUS

Triste nueva.
Que doy apenado.
Es la del fallecimiento, tan sentido, de la bondadosa señora Caridad Estrada de González Camus, ocurrido en su residencia de la calle de Estévez, en esta capital.
Su muerte lleva el luto y la desolación al hogar modelo donde querdará siempre el vacío de su ausencia.
Reciban mi pésame muy sentido su viudo, el señor Pablo González Camus y sus hijos, los jóvenes esposos Enrique Bernal y Fernández Pellón y señora Adelaida González Estrada de Bernal.
¡Paz a sus restos!

LA BODA DE ESTA NOCHE

En la Merced.
Gran boda esta noche.
Para las nueve y media está señalada la de Alicia Díaz Santalla, señorita muy bella y muy graciosa que acaba de regresar de su viaje de placer a Europa, y el caballeroso joven Antonio Villamil y Santalla, hijo del inolvidable industrial del mismo nombre, del giro de tabacos.
Solemne ceremonia
Llamada a revestir gran lucimiento.
El severo templo de los Paules será objeto de una regia decoración floral que ha sido encomendada a la **Casa Trias**, el famoso jardín del Vedado, siempre triunfador.
Lindo adorno.
Bautizado con el nombre de **Eternelle chanson**
Cuanto al ramo nupcial, admirable creación también de aquellos floristas incomparables de la **Casa Trias**, será el modelo **Un rêve**, tan fino y tan artístico.
Boda elegante.
Tema para la crónica.

MARIA ANTONIA SUAREZ DE ESPINOSA

Un duelo más.
¡Cuántos registra hoy la crónica!
Ha fallecido la joven y bella dama María Antonia Suárez de Espinosa, esposa del señor Manuel Angel Espinosa e Izquierdo, para el que son las presentes horas de grande y justo dolor
Este triste acontecimiento llena de desolación el hogar donde quedan llorando a la desaparecida su esposo y su pequeño hijo, así como sus padres amantísimos, los esposos Francisco Suárez y Laura Pérez.
El entierro se verificará esta tarde a las cuatro, partiendo el funebre cortejo de la casa mortuoria, en Luyanó 141, esquina a Cueto.
El cronista se asocia al duelo de tan estimados amigos.

AMIGOS DE LA CULTURA FRANCESA

Victor Hugo y Cuba.
Es el título de una conferencia.
Interesante conferencia que ofrecerá mañana, viernes, en el Círculo de Amigos de la Cultura Francesa, el distinguido escritor e historiador señor Emeterio Santovenia.
La Dirección del Círculo desea hacer saber que pueden asistir libremente al acto, sin requisito de invitación, los simpatizadores de la labor de acercamiento cultural de esa institución, y los admiradores y amigos del joven historiador cubano.
El local del Círculo está en San Lázaro 311, altos, esquina a Hospital.
Hora: a las cinco y media.

JOAQUINA MARCOS DE ACOSTA

Tras largo sufrir.
Agotados todos los recursos de la Ciencia.
Ha muerto así en su residencia de San Antonio de las Vegas, la estimada dama Joaquina Marcos, esposa amantísima del señor Antonio Acosta, vecino muy querido de aquella villa.
Llorándola inconsolable, con su viudo y sus hijos, está también su hermana, la señora Valeria Marcos, distinguida esposa del doctor Ascanio.
Por sus virtudes y su bondadoso trato, la señora de Acosta ha dejado a su paso por la vida una estela de imborrables y gratos recuerdos.
Que el Altísimo acoja en su seno su alma buena.
¡Descanse en paz!

EN EL CONSERVATORIO FALCON

Una fiesta más.
Para los damnificados de Oriente.
La última de la serie magnífica, brillantísima, celebrada bajo los auspicios del benemérito Comité Pro-Santiago de Cuba.
Una exquisita fiesta de arte.
Que ha propiciado la gentileza y los caritativos sentimientos del maestro Alberto Falcón, Director del Conservatorio de su nombre.
Será en la noche del próximo sábado, en la Sala Falcón.
Con un programa interesantísimo.

ERNESTO BLANCO

De repente.
De una embolia cerebral.
Murió así en la tarde del domingo último el señor Ernesto Blanco persona estimadísima que ocupaba el cargo de confianza en la casa de Montalvo y Cárdenas.
Un hombre bueno.
Trabajador y sencillo.
Llorándolo inconsolable, con sus dos hijitos, queda su viuda, la pobre Carmelina Alonso y Fontanills, unida a este cronista por los dobles lazos del parentesco y el afecto.
Fué el lunes su entierro.
Una sentida manifestación de dolor de familiares y amigos.
Descanse en paz!

EN HONOR DE LOS MARINOS ESPAÑOLES

Una atenta invitación recibo.
Que a la letra dice:
«El Embajador de España tiene la honra de invitar al señor don Enrique Fontanills para la fiesta que en honor del Comandante, Oficiales y Alumnos del Buque-Escuela **Juan Sebastián Elcano** tendrá lugar en el Hotel Nacional el día 16 de Abril, a las 9 y 30 p.m. Smoking o traje blanco».
Exquisita cortesía.
Que mucho agradezco.

LA VIUDA DE GALBIS

Un nuevo duelo.
Hondo, sentidísimo.
Que afecta a una de las más distinguidas y estimadas familias de la buena sociedad habanera.
Rodeada de todos los cuidados ha dejado de existir la señora María Ana de Ajuria Viuda de Galbis, dama ejemplar, caritativa y bondadosa, que disfrutó en vida de grandes afectos que supo captarse con su trato afable y las virtudes cristianas que adornaban su persona.
Bajó ayer a la tumba constituyendo su entierro una imponente manifestación de dolor.
A sus familiares todos, especialmente a sus hijos, va aquí mi pésame.
Sentidísimo.

LOS ULTIMOS DUELOS

Un nuevo duelo.
Muy sentido.
En la tarde del domingo bajaron a la tumba los despojos mortales de la estimada dama Irene Carbonell y de la Vega de Chacón.
Una dama ejemplar, dotada de grandes virtudes, cuya muerte lleva el luto y la desolación al hogar modelo donde queda llorándola, con sus hijos amantísimos y demás familiares, su viudo, el señor Francisco Chacón y Montalvo.
Tengo encargo de los familiares de decir que no recibirán por ahora visitas de pésame.
Hasta pasados nueve días.

FELIZ OPERACION

Una operación.
De la terrible apendicitis.
Fué operado en días pasados por el doctor Gonzalo E. Aróstegui, con anestesia local, el apreciable amigo Joaquín Díaz, gerente de los almacenes de **El Encanto.**
Está muy mejorado.
Lo que consigno gustoso.
Muy pronto abandonará la Clínica Fortún-Souza, donde se encuentra actualmente, acompañado de su gentil esposa Beba Moya.
Reciba mi enhorabuena.

(Continúa en la plana SIETE)

Café PARA PERSONAS DE GUSTO EL SIN RIVAL DE
LA FLOR DE TIBES S.A
REINA 37 • TELEFONOS A-3820 / M-7623

NO COMPRE A CIEGAS

Vea los Nuevos Modelos del

REFRIGERADOR WESTINGHOUSE

SALON DE EXHIBICION:

San Rafael e Industria
Tel. M-8884 - Habana

Calle J. A. Saco, baja 11
Santiago de Cuba

MENSAJE NUM. 8

PROTESTAN DE LOS REGATEOS DE OMNIBUS

Más de 500 vecinos de «Gral. Machado», en comisión piden al DIARIO traslade la queja

GENERAL MACHADO, abril 13.
DIARIO—Habana.
Más de 500 vecinos protestan del constante regateo de las guaguas. Numerosas Comisiones de vecinos nos han visitado en el día de hoy para que el señor Secretario de Gobernación, no permita que se continue el regateo que sostienen las empresas de guaguas que hacen el recorrido desde la Víbora a San Antonio de los Baños.
Según nos informan los visitantes que en menos de tres días han tenido que lamentar mas de veinte choques a consecuencia del regateo.
También nos dicen que esta mañana estuvieron a punto de perder la vida más de 32 pasajeros que viajaban en una guagua, al ir esta a gran velocidad al pasar por el paso a nivel que se encuentra en Arroyo Naranjo, de los carros eléctricos que hacen el recorrido desde la Habana a Rincón, al no ser que el chofer tiró la guagua contra una cerca esta indefectiblemente se hubiera estrenado contra el carro de los ferrocarriles.
Esperan los vecinos que sea escuchada su justificada queja por el señor Secretario de Gobernación, quedan complacidos nuestros visitantes.

MEJORA NOTABLEMENTE EL NIÑO QUE FUE HERIDO GRAVEMENTE POR UN TORO

Como dimos a conocer en su oportunidad de la gravedad del menor Arturo Montejo, quien fue lanzado a más de dos metros por un toro en la Exposición que se efectuaba en Santiago de las Vegas, el referido niño se encuentra rebasando de su gran gravedad que los médicos del Hospital «Lila Hidalgo» desesperaban el poderlo salvar de una muerte segura, pero debido a los múltiples esfuerzos que han realizado, hoy se encuentra fuera de gravedad, la operación que le fué prácticada por el doctor Urrutia y Cubas se puede decir que es un triunfo

SEÑORA QUE FUE ARROLLADA POR EL AUTO 16540

Ayer fué arrollada la señora María Gálvez de Benítez, vecina de Marianao, de la calle Coronel Collazo número 23. Según manifestó la señora García, ella se bajaba de una de las guaguas de la «Aliada» frente al cementerio de Calabazar y cuando se encontraba atravesando la carretera fué arrollada, por el automóvil que era manejado por Rogelio Martínez, de Santiago de las Vegas, el que se encuentra preso. Las lesiones que presenta la víctima son: Desgarradura de la piel por distintas partes del cuerpo y posible fractura del tobillo derecho.

Pablo Donato, Jr.
CORRESPONSAL.

Aviso al Público

QUEREMOS llamar la atención de los consumidores de la MAGNESIA CALCINADA DE CARLO ERBA EN LATICAS DE UNA PURGA, que somos los originadores de este producto que ha merecido siempre el favor del público durante más de 30 años consecutivos, debido a su inmejorable e invariable calidad, además de sus buenos efectos; para que no se deje sorprender aceptando otras Magnesias similares y de inferior calidad que le sean ofrecidas y que tratan de introducirse a base de bajo precio y a la sombra de nuestro crédito.

CARLO ERBA

Pida siempre MAGNESIA CARLO ERBA
LATICA AZUL y exija nuestro sello de garantía

5 CTS. En Todas las Farmacias

CARLO ERBA MILANO

LA CAMARA DE COMERCIO DE CUBA SE ENTREVISTO CON EL «CLEARING HOUSE», AYER

Se ha entrevistado con el Presidente de la «Clearing House» señor Betancourt, la comisión nombrada por la Directiva de la Cámara de Comercio Cubana para el estudio de la emisión de monedas de plata y del tanto por ciento de esa moneda en los pagos recíprocos entre bancos y comerciantes.
Integraban la comisión que fué asistida por el secretario de la Cámara de Comercio, Dr. Francisco G. del Valle, los señores Agustín Reyes, Marcelino Santamaría y Severiano Hoyes.
El señor Betancourt, después de un amplio cambio de impresiones con los mencionados comisionados, solicitó de éstas que, si lo creían conveniente y necesario, le expusieran por escrito sus desiderata para poderlos proponer al estudio de una próxima sesión de la Directiva de la «Clearing House».

¿CONVALECIENTE?

¡ ALEJE EL PELIGRO DE RECAIDA !

Después de una enfermedad, cuando el organismo está débil todavía, hay peligro de recaída o de contraer otras dolencias. Un gran fortificante para los convalecientes es la Emulsión de Scott, del más puro aceite de hígado de bacalao legítimo de Noruega, porque como se digiere y asimila fácilmente, apresura el restablecimiento y da energías para evitar recaídas.

Rechace toda imitación—Acepte sólo la

Exija siempre esta marca

EMULSION DE SCOTT
RICA EN VITAMINAS

¡Qué Catarro!
MENTHOLATUM
para alivio instantáneo

EXTRA FUERTE

EL CIGARRO PERFECTO

M.E.C.D. 2016

ESCENARIO Y PANTALLA

NOTAS

«SOÑADORES DE LA GLORIA» EN PAYRET

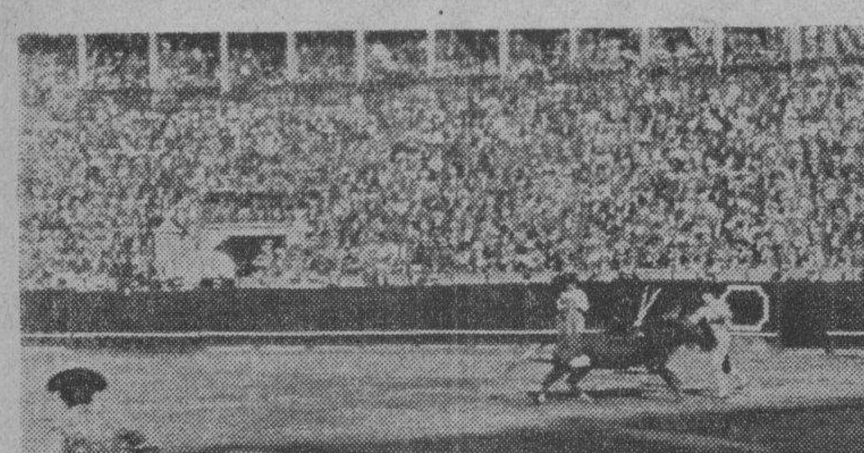

Una escena de la película « Soñadores de la Gloria»

La inauguración de la República Española se conmemorará brillantemente hoy en el teatro «Payret». A las 5 y media y 9 y media se exhibirá «Soñadores de la Gloria» obra maestra del cine hispanoparlante, cuyas más salientes escenas están «filmadas» en Andalucía y en la zona hispana de Marruecos. La película, cuyos principales intérpretes, son Lya de Tora y Miguel Contreras Torres—protagonista y director— irá precedida de un prólogo musical, a base de bellos cantos regionales, que será cantado por el gran barítono Augusto Ordóñez.

Se exhibirá además la película tomada por la «Fox» en la inauguración de la República Española y en la que aparecen los momentos más interesantes del gran suceso, como el primer discurso de Alcalá Zamora como Presidente, el nacimiento del nuevo himno nacional, el acto de izar la nueva bandera, los distintos festejos con que se celebró el aconteicmiento, etc.

Todo este programa por $0.50 la luneta, $0.20 la tertulia y $0.10 el paraíso.

GARY COOPER Y UN GRAN «SHOW» EN EL ENCANTO

Hoy serán las últimas exhibiciones en el «Encanto» de la bella película «Mía porque sí», tierno y apasionado idilio interpretado por Gary Cooper—una de las figuras más simpáticas de la pantalla—y Carole Lombard.

Con ella se presenta el magnífico «Encanto Show», que cada día levanta las más atronadoras ovaciones. Caridad Suárez, nuestra gran soprano; María Cervantes, en sus interpretaciones de nuestro cancionero popular, acompañada por ella misma al piano y a la guitarra por el aplaudido trovador Guyún, la bella y fina bailarina española Celinda, rebosante de genuina sal andaluza y la Orquesta Le Batart, tan llena de «pep» en sus ejecuciones de la música criolla, dan un vivo interés a este «show», que está además exquisitamente presentado.

Mañana, un sugestivo estreno: «Con la peor intención», por Paul Lykas, Sydney Fox y Lewis Stone.

ESTRENO EN CAMPOAMOR

Nos referimos al de «Manos culpables», producción Metro, con el inmenso Lionel Barrymore y las encantadoras Kay Francis y Madge Evans en el reparto. Un drama complejo y misterioso, en el que se siente junto a la fuerte conmoción del melodrama, el hondo sentimentalismo de las tragedias humanas. Nos estremece el dolor del padre, que se ve obligado a matar para librar a su hija de una unión funesta. Comprendemos las angustias de la madre, que conociendo el misterio se ve obligada a callar. Nos ponemos en el lugar del joven que ama honestamente a la muchacha enamorada de un pícaro. Sentimos. en fin, en cada instante de la película la palpitación intensa de su dramático realismo.

«Manos culpables» es una obra del célebre autor de «La Silla numero 13» y fué dirigida por el mismo que dirigió «Trader Horn». ¿Para qué más.

El lunes «Hombres en mi vida», la gran producción de que hablamos en otro lugar de esta sección.

«DESILUSION» Y UN GRAN «SHOW» EN FAUSTO

Marian Marsh

Un gran estreno cinematográfico y la inauguración de un magnífico «show» son los dos grandes atractivos del programa que anuncia para hoy el «Encanto».

La película se titula «Desilusión» y es su protagonista una de las estrellas más adorables de la pantalla: la lindísima Marian Marsh, que en poco tiempo, a partir de su genial labor con Barrymore en «Svengali» o «El Hechicero de París», se colocó entre las primeras figuras del cine moderno. Con ella trabajan en «Desilusión» Anita Page, Warren William y Regis Toomey.

La empresa presentará hoy además un espectáculo brillante y lujosamente montado, con el concurso de la notable soprano de coloratura Rosario García Orellana, el célebre Trío Matamoros—lo mejor en su clase—la simpática pareja Valencia y la Orquesta Siboney, que es, como se sabe, una de nuestras primeras «orquestas de escenario».

UNA GRAN PELICULA EN ESPAÑOL

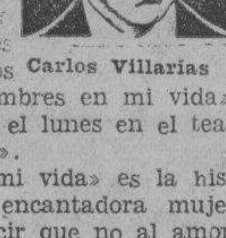

Carlos Villarías

Siguiendo las huellas de «Carne de Cabaret», «El Código Penal» y «El Pasado acusa» y superándose a sí misma, la «Columbia» acaba de producir una obra maestra del cine hablado en español, que será la más grata sorpresa para los países de nuestro idioma. Nos referimos a «Hombres en mi vida», que se estrenará el lunes en el teatro «Campoamor».

«Hombres en mi vida» es la historia de una encantadora mujer que no podía decir que no al amor. Muchos hombres cruzan por su vida fastuosa y agitada. Todos ellos persiguen, tras del placer de sus encantos físicos, la satisfección de su propio orgullo de seductores, y muchos, algo más inconfesable todavía. Sólo un hombre del hampa, contrabandista de licores, retirado ya del oficio, logra comprender el corazón de Julia, la excéntrica dama. El sólo llega a ser el verdadero hombre en su vida.

Julia es Lupe Vélez. El Tigre, que así se llama el contrabandista, es Ramón Pereda. Trabajan además Gilbert Roland y Carlos Villarías, dos actores que no hay que presentar.

¿Habrá que decir que «Campoamro» será la obligada cita cinematográfica del lunes?

EL ESPECTACULO DEL NACIONAL

Recesa hoy el espectáculo del «Nacional» por estar cedido el teatro para una fiesta extraordinaria en conmemoración del aniversario de la República Española. Pero mañana reanudará con un brillante programa sus funciones.

Se estrenará una magnífica superproducción: «Camarote de Lujo», interpretada por Edmund Lowe y con Louis Moran en el reparto.

La compañía de Muguerza llevará a escena la graciosa opereta de Sstrauss, refundida en un acto, «El Soldado de Chocolate». Tomarán parte en su interpretación la tiple cómica Estela Echazábal, cada día más avezada a las lides de escenario, el tenor Naya y el experimentado actor cómico Paco Salas, amén de las chicas del Cuerpo de Baile, que todas tienen muy buen cuerpo.

Precios: desde las 3 y media a las 7 y media $0.20 la luneta; desde las 7 y media hasta las 11 y media $0.30.

El domingo, matinée especial para la gente menuda.

HOMENAJE A GUILLERMO DE MANCHA

Guillermo de Mancha, actor muy estimado de nuestro público, es como se sabe el director del Cuadro de Declamación organizado, entre sus socios, por la benemérita «Sociedad Pro-Arte Musical». Con entusiasmo y fe ha luchado De Mancha y su tesón y su experiencia, unidos al buen material hallado, le han conducido al éxito brillante de las actividades teatrales de «Pro-Arte», que es, en gran medida, su éxito personal.

Este éxito y la circunstancia de celebrar en breve el actor sus Bodas de Plata con el teatro, han determinado la organización de un simpático homenaje que tendrá efecto el próximo lunes, a las 5 p. m. en el teatro «Auditorium», con un interesante programa.

En primer término se pondrá en escena la graciosa comedia en tres actos «Las Víctimas de Chevalier», por el homenajeado y un grupo de artistas, y luego se representará la bella zarzuela «Gigantes y Cabezudos», por el Cuadro de Declamación de «Pro-Arte», bajo la dirección de De Mancha.

Prometemos dar más detalles sobre esta atractiva fiesta.

CONDONADA UNA MULTA IMPUESTA AL CAPITAN DEL VAPOR «STRASSE»

Por las gestiones realizadas por la Cámara de Comercio Cubana, el Sub secretario de Hacienda, a indicación de la Sección de Aduanas, condonó una multa impuesta por al Administrador de Nuevitas al capitán del vapor alemán «Strassa», cuyos consignatarios en Cuba son los señores Fabricius y Cía.

La multa había sido impuesta por haber entrado dicho vapor en el puerto de Nuevitas, mientras había sido despachado para el Puerto de Tarafa.

De la investigación solicitada por los consignatarios y por la Cámara de Comercio Cubana, resultó que el capitán del buque alemán era la primera vez que entraba en puertos cubanos, cuya circunstancia añadida a la de estar ambos puertos referidos en la misma bahía, fué debidamente tenida en cuenta por la Sección de Aduanas al proponer al Secretario la condonación de la multa.

ROBARON LAS ROPAS A UNA JOVEN

A la policía denunció Mercedes Ferro Benítez, de 25 años de edad y vecina de San Salvador 29, que de su domicilio le habían robado ropas de su propiedad que estimaba en la cantidad de 80 pesos, sin que tuviera sospechas en persona alguna.

PAYRET
GRAN ATRACCION HOY
DE 5 A 11½
PRECIOS POPULARES
ESTRENO DEL EQUIPO SONORO WESTERN ELECTRIC
ARTISTAS UNIDOS presentan la grandiosa producción
UN BELLO CANTO A LA RAZA
"SOÑADORES DE LA GLORIA"
Un poema de amor en escenarios auténticos españoles.
LA EPOPEYA DE ESPAÑA EN MARRUECOS con
M. CONTRERAS TORRES - - LIA TORÁ
MEDEA DE MOVARRY - - PAUL ELLIS
Novela de pasión: Ofrenda de dos amores a una mujer.
Producción de MIGUEL CONTRERAS TORRES
Gran PROLOGO escenificado y cantado por el barítono AUGUSTO ORDOÑEZ
EXTRA!! INAUGURACION DE LA REPUBLICA ESPAÑOLA
CON UN VIBRANTE DISCURSO DE
Don NICETO ALCALA ZAMORA
PRIMER PRESIDENTE DE ESPAÑA REPUBLICANA

Estado Del Tiempo

Nota del mediodía del miércoles.

Continúa el buen tiempo con presión moderadamente alta en el Golfo de México, casi toda Cuba y Bahamas. Un débil centro de bajo barómetro se halla sobre Oklahoma.

Pronóstico para el jueves: Buen tiempo. Temperaturas frescas para la época, posiblemente algo frías durante madrugada en mitad occidental.

Vientos flojos a moderados del Nordeste al Sudeste.

Temperaturas Locales

Durante las últimas 24 horas se han registrado las siguientes temperaturas en centígrados.

Máxima 24—5.
Mínima 22—0
Media 23—2.

LOS CIGARROS GENER ESTAN EXENTOS DE POLVO Y TIENEN MENOS NICOTINA QUE CUALQUIER OTRO CIGARRO

Encanto HOY 3½ a 11½
PARAMOUNT presenta el ESTRENO en CUBA
con GARY COOPER, CAROLE LOMBARD
MIA PORQUE SÍ
El romance de una mujer que no creía en el amor.
Además, Comedias y Revista.
y PRESENTACIÓN del MAGNIFICO ESPECTACULO
integrado por: la cantante MARIA CERVANTES,
la BAILARINA CELINDA,
GUYUN, CARIDAD SUAREZ y la ORQUESTA LE BATARD

ANUNCIESE EN EL Diario de la Marina

fausto HOY ESTRENO EN CUBA
30-40-50 3½ a 11½ Niños 20
Brillará la nueva estrella en la pantalla de este teatro.
Marian Marsh
en quien se reflejó la fama de
JOHN BARRYMORE, EDWARDS ROBINSON
RICHARD BARTHELMESS, WILLIAM POWER
quienes hicieron posible su consagración.
VDES. LA HICIERON ESTRELLA
MARIAN MARSH
la adorable mujer que cautiva con su belleza
con WARREN WILLIAMS
ANITA PAGE, REGIS TOOMEY
en esta película ¡Tan sentida! ¡Tan intensa!
DESILUSION
Nos cuenta la historia de una mujer que sentía ansias de cariño, anhelos de placeres y sed de amor; pero incauta cáe en la red de intrigas que la vida le tendía.
5½ y 9½ DEBUT DEL SIBONEY REVIEU
Rosario G. Orellana CANCIONES ROMANZAS
Trio MATAMOROS GUARACHAS BOLEROS
America - Valencia BAILARINES INTERNACIONALES
Y LA GRAN ORQUESTA SIBONEY
SUPRIMIDOS LOS PASES
WARNER BROS

ESCENA

MARTI. BODAS DE PLATA DE CECILIA VALDES

La 24 representación de **CECILIA VALDES**, se celebra hoy en la primera tanda. Subirá al palco escénico la celebrada y cada vez más aplaudida produccióNde A. Rodríguez y J. Sánchez Arcilla. En segunda tanda **LA FIEBRE DEL DESEO.** Mañana en función extraordinaria se celebrarán las Bodas de Plata de **Cecilia Valdés**, estrenándose el juguete cómico **UN CASO DE CORTE**, de A Rodríguez.

FAUSTO. BEAU IDEAL O BATALLON DEL DIABLO

El drama en que con un último beso sellan su promesa de amor mientras la furia de la caravana atraviesa el desierto con su bárbaro galopar. BEAU IDEAL, producirá incontrolables sacudimientos en la humanidad doliente que busca en los espectáculos dramáticos tonificación para el hastio en que vive. RAPLH FORBES, que figuró en «Beau Geste» reaparece en BEAU IDEAL. Se estrena en Fausto el lunes.

PANTALLA

NEPTUNO — EN FUNCION UNICA, MARIA CERVANTES, CARIDAD SUAREZ, TRIO MATAMOROS Y "EL JARDIN MALDITO"

El programa de la función especial que se anuncia para hoy, es verdaderamente extraordinario; en él tomarán parte las estrellas del género cubano MARIA CERVANTES, que estrenará La Enredadera, Pa Ca y Pa Llá y Juventud que Triunfa. CARIDAD SUAREZ, ejecutará Rosa la China El Dulcero y Canto Caribe y el famoso TRIO MATAMOROS, estrena El Divorcio en España. El Nudismo y Lágrimas Negras. El programa cinematográfico lo integran dos estrenos EL JARDIN MALDITO de Ronald Colman, y Alegre Juventud de Neil Hamilton. La variedad actuará a las 4 y 45 y por la noche al final de la función, y Jardín Maldito va a las 2—5.30 y 9.30— 20 cts da día, 30 cts. por la noche. Suprimidos los pases.

TRIANON. — "TRAGEDIA HUMANA", "CAMELLO NEGRO"

En matinée a las dos se estrena la cinta policíaca de Warner Oland y Víctor Varconi EL CAMELLO NEGRO, una revista y la cinta UNA TRAGEDIA HUMANA, por Silvia Sidney. En las tandas de 5 y 15 y 9 y 45 Silvia Sidney y Phillips Holmes en Una Tragedia Humana. A las 8 y 15 El camello negro. Mañana El Secreto del Abogado y Mi Pecado el domingo El Jardín Maldito.

RIVIERA. COMPAÑEROS. ESTRENO

En tandas elegantes estreno de la Metro COMPAÑEROS, de R. Montgomery, revista y variedad. Matinée a la 1 y 30 con Compañeros. La Primera Plana y episodio, variedad, etc. El sábado Virgencita de Janet Gaynor.

VERDUN. LA DESPRECIADA. BEN LYON

Monumental programa hoy: estreno de La despreciada, de Ben Lyon y Las Explotadoras de Broadway, en colores. Matinée y tanda 10 cts; noche 10 damas y niños 20 caballeros. Sábado El hijo del destino.

INGLATERRA. ANSIAS DE GLORIA

Hoy Ansias de Gloria de Lewis Stone y La Seductora del Diablo de Bebe Daniels 10 cts de día; noche 10 damas y niños, 20 caballeros. Mañana La Araña.

PRADO. FRANKENSTEIN

A las 5 y 30 y 9 y 30 Frankenstein la película del Terror, revista, cartón sonoro y comedia. A las 3 y 30 y 7 y 30 La Decepción de una Recién Casada. Luneta antes de las 9, veinte cts. Después 30 cts. Mañana El Jardín Maldito de Ronald Colman. Sábado Una Tragedia Hubana, de Silvia Sidney.

REGINA. DIA DE ESPAÑA

Para festejar la fecha histórica de hoy, que llena de júbilo a España se exhiben El Embrujo de Sevilla en español, la film La República Española y Alegre Juventud, de Dorothy Sebastian 10 cts damas y niños hasta las 7 y 30; después mayores 20 cts

MODERNO. DIA DE ESPAÑA

Hoy, aniversario de la República Española, se exhiben El Embrujo de Sevilla, en español, la film La República Española y Tres Rosas Rojas. Damas y niños 10 cts, caballeros 20 centavos.

WILSON. EL TESTIGO

Hoy estreno de EL TESTIGO de Walter Huston, comedia y La Mujer Comprada, de Constance Bennett 10 cts de día; noche 10 damas y niños 20 caballeros. Mañana Arco Iris. El Sábado Virgencita.

VIVES. VEDADO. F-5995

Matinée a las 2 p. m. Cimarrón y Peleando en Patio Ajeno. A las 5 y 30 Cimarrón. Por la noche todo el programa. Mañana El Hombre que Asesinó.

OLIMPIC. REGIO PROGRAMA

En turnos de 5 y 15 y 9.30 la film de R. Montgomery. Con el agua al cuello. Tanda de 8 y 15, Bailen, Tontos Bailen. de Joan Crawford 15 y 20 centavos.

CUBA. DIA DE ESPAÑA

Hoy, a las 4 y 8 y 15 en conmemoración de la República Española, van El Embrujo de Sevilla, en español y El Palmista de Eddie Cantor. Mañana La Voz que Manda. Sábado Una Tragedia Humana.

LIRA. SALVADA

Se exhiben hoy Salvada, de Joan Crawford y Con el Frac de Otro de William Haines 10 cts. Mañana Salvada y La Alcaldesa.

ACTUALIDADES. SALVADA

Hoy Salvada de Joan Crawford y El Eterno Don Juan, de A. Menjou. 10 cts luneta, 5 tertulia. Mañana Salvada y La Alcaldesa. Sábado Eran 13.

IMPERIO. ALEGRE JUVENTUD

Hoy Alegre Juventud de Neil Hamilton y Venganza Africana de Jack Holt. 10 cts día y noche. Mañana El Genio Loco y Hechicero de París.

CINE UNIVERSAL

La film Mariposa del Fango va hoy con Ansias de Gloria, de Lewis Stone. 10 cts caballeros, 5 damas y niños. Mañana Frankenstein y La Urraca.

LARA. ALMA EN UN BESO

Hoy El Alma en un Beso, de Dorothy Sebastian, y Los Invasores del Aire, de Marceline Day. 10 cts matinée y noche.

EDEN CONCERT. MUSIC HALL

Exito de Teresita España, Berta y Silvia, Moreno, Celinda, etc. Al aire Libre. De 9 p. m. a 5 a. m. Mañana debut de Esther Parodi.

RIALTO HOY
ESTRENO EN CUBA
de la producción FOX hablada en ingles con titulos en español
MALVADA (WICKED)
con ELISSA LANDI, VICTOR McLAGLEN, THEODORE VON ELTZ
LUNES 18 ESTRENO
HONRARAS A TU MADRE
mas sensacional y emocionante que "MARTIRIO DE UNA MADRE"
la película que conmovió al mundo entero

Cartel del Día

POR LOS TEATROS

NACIONAL.—A las nueve: Función extraordinaria.

PRINCIPAL DE LA COMEDIA.—No hay función.

PAYRET.—A las cinco y media y nueve y media: «Soñadores de la gloria», prólogo por Ordóñez.

MARTI.—A las ocho y media: «Cecilia Valdés». A las 10.30: «La fiebre del deseo.»

ALHAMBRA.—En primera: «Havana Scandals»; en segunda, «El terremoto de Oriente»; en tercera. «Kaleidoscopio humano.»

POR LOS CINES

CAMPOAMOR.!—A todas horas: «Manos culpables.»

ENCANTO.—A todas horas: «Mía porque sí.»

FAUSTO.—A todas horas: »Desilusión» y debut de «Siboney Reviek.»

REGINA.—El embrujo de Sevilla» y «Alegre juventud.»

NEPTUNO.—«El jardín maldito», «Alegre juventud», Caridad Suárez, Trío Matamoros, etc. etc.

TRIANON.—«Una tragedia humana» y «El camello negro.»

RIVIERA.—«Compañeros» y «La primrea plana.»

OLIMPIC.—«Con el agua al cuello» y «Bailen, tontos, bailen.»

VIVES.-«Cimarrón», «Peleando en patio ajeno. »

WILSON.—«El testigo», «La mujer comprada.»

IMPERIO.—«Alegre juventud» y «Venganza africana.»

INGLATERRA.—«Ansias de gloria» y «La seductora del diablo.»

VERDUN.—«La despreciada» y «Explotadores de Broadway.»

LARA.—«El alma en un beso» y «Los invasores del aire.»

LIRA.—«Salvada» y «Con el frac de otro.»

MODERNO.—«El embrujo de Sevilla», y «Tres rosas rojas.»

UNIVERSAL.—«Ansias de gloria» y «Mariposa en el fango.»

CUBA.—«El embrujo de Sevilla» y «España Republicana.»

ACTUALIDADES. — «Salvada» y «El eterno don Juan.»

VALENTINO.—«El cisco Kid» y «Virgencita.»

NORMA.—«Los seis misteriosos» y «Politiquerías.»

Porqué debe usted usar Palmolive

MUCHOS jabones contienen sebo o grasas animales. El Palmolive, no. Es un jabón hecho de los más puros aceites vegetales—de los aceites de oliva y palma. No hay nada que se compare con la mezcla de los aceites de palma y oliva para el embellecimiento del cutis.

Por eso es que más de 20,000 famosos especialistas en la belleza recomiendan el Jabón Palmolive.

El fascinador cutis típico de la mujer latina, se conserva exquisitamente fresco con el uso continuo del Jabón Palmolive.

Tratamiento de Belleza

Mañana y noche, frótese la cara y el cuello con la rica espuma del Jabón Palmolive por dos minutos, haciendo que penetre bien en los poros. Enjuáguese bien--séquese suavemente. Verá qué lozano y hermoso queda el cutis.

Los aceites de oliva y palma —nada más,—dan al Jabón Palmolive su color verde natural.

Al comprar Palmolive, vea que tenga la banda negra con el nombre Palmolive en letras doradas, la envoltura verde, y en el reverso de la pastilla, el sello rojo con la palabra Palmolive impresa.

PALMOLIVE
PO317S

Conserve ese Cutis de Colegiala

HOY 30-40-50
CAMPOAMOR 1½ a 11½
HOY Niños 20
¿Puede justificarse el crimen?
¿Hay disculpa para cometer un asesinato?
VEA la respuesta en este MARAVILLOSO DRAMA
ESTUPENDA ACTUACION DE LIONEL BARRYMORE, KAY FRANCIS con MADGE EVANS, POLLY MORAN
MANOS CULPABLES
Una Metro-Goldwyn-Mayer
SIEMPRE EN LOS MEJORES TEATROS

Palacio

MAÑANA ACTIVA

Fué la de ayer, mañana de grandes actividades en Palacio.

El Presidente de la República recibió, a primera hora la visita del Jefe del Ejército con el que conferenció, así como también con el Jefe de la Policía Nacional y ocn los Secretarios de Agricultura; Sanidad e Instrucción Pública, que pusieron a la firma diferentes decretos.

UN DECRETO FIRMADO

A propuesta del Secretario de Agricultura, ayer firmó el Presidente un decreto por el que resuelve conceder el diez por ciento en los ingresos por concepto de inscripciones de nuevas marcas de minas, para los Consejos Provinciales.

PESAME

Ayer envió el Presidente de la República, un mensaje de condolencia al doctor Julio Ortiz Casanova, por el fallecimiento de su madre política, la señora viuda de Gálvez y cuyo entierro tuvo efecto ayer en la mañana en esta ciudad.

EL C. DE SECRETARIOS DE AYER EN PALACIO

Con asistencia de todos los señores miembros del Gabinete, ayer se celebró en Palacio Consejo de Secretarios, que fué presidido por el Jefe de la Nación.

He aquí la nota oficial facilitada en Palacio a los periodistas, de los asuntos tratados:

«El Secretario de Justicia e Interino de Estado, doctor Averhoff, informó al Consejo de haberse hecho cargo de la cartera de Estado, por haber pasado el doctor Vivanco, que la desempeñaba, a ocupar el alto cargo de Presidente del Tribunal Supremo de Justicia para que acaba de ser designado por el Presidente de la República, con la aceptación del Congreso.

Hizo un grande elogio el doctor Averhoff, del doctor Vivanco, cuyos méritos ensalzó, proponiendo y aceptándose por el Consejo, hacer llegar hasta él, la pena que experimentan los miembros del Consejo, por la retirada que hace de su seno el ilustre cubano.

Después el propio señor Secretario de Justicia propuso y así se acordó, expresar por medio de un sentido mensaje de condolencia, la pena del Consejo a los familiares del ingeniero Rafael Sánchez Aballí, por la desaparición del distinguido. ex-Secretario de Comunicaciones y ex-compañero en las labores del Gobierno.

El señor Secretario de Hacienda informó al Consejo, de la convocatoria que se había hecho por la Secretaría a su cargo, para la amortización de 950 mil pesos en bonos del azúcar.

Expresó el propio señor Secretario, que esos bonos han sido amortizados con el mayor éxito, en virtud de la buena operación financiera que los mismos significaban.

Fué tanto el entusiasmo de los compradores, agregó el doctor Ruiz Mesa, que en vez de los novecientos cincuenta mil pesos, por que se había convocado la amortización, fueron amortizados $1,288,000, con lo que se obtuvo una utilidad de $333,493.11.

Otro informe de importancia del señor Secretario de Hacienda a sus compañeros de gabinete. Se refirió a la acuñación de los tres millones quinientos mil y pico de pesos cuya subasta acaba de efectuarse, declarando que la adjudicación de la misma [illegible] hecha al Chase National Bank, que ha dado principio a la acuñación de pesos plata y moneda fraccionaria, que terminará en breve.

Los señores miembros del Gabinete escucharon después una información hecha por el señor Secretario de Hacienda, respecto del cambio de impresiones celebrado por la Comisión Nacional Económica, con el honorable Presidente de la República, el martes último y de los asuntos tratados durante la misma, entre los cuales se hallaba el plan Seligman, y otros problemas de actualidad económica, declarando que es tal la [illegible] penetración que existe entre la Comisión Nacional y el Presidente de la República, para llevar a cabo el programa a la Comisión encomendado, que puede asegurarse que el problema económico de Cuba tendrá solución lo más rápidamente posible.

PUBLICADO EN LA GACETA EL NOMBRAMIENTO DEL DR. AVERHOFF PARA ESTADO

Dióse en la edición de anoche de la Gaceta Oficial un decreto del Ejecutivo, refrendado por el Secretario de Gobernación, según el cual se designa, en tanto permanezca vacante el cargo, Secretario de Estado, con carácter interino, al que lo es de Justicia en propiedad, doctor Octavio Averhoff y Plá.

—También aparece en la Gaceta de anoche, otro decreto, según el cual aceptase la renuncia que, del cargo de Secretario de Estado, presentó el doctor José Clemente Vivanco y Hernández, para ocupar el cargo de Presidente del Tribunal Supremo de Justicia.

UNA JOVEN QUE SE QUEMO FALLECIO EN EL HOSPITAL

En el Hospital Calixto García falleció ayer la joven Nieves Duque Mijan, natural de Pinar del Río de 23 años de edad, casada y vecina de 19 número 9, a consecuencia de las quemaduras que se produjo casualmente en su domicilio. El cadáver fué entregado a sus familiares.

M.E.C.D. 2016

Habaneras

(Viene de la Página CINCO)

GRAN MUNDO

EL ELEGANTE RECIBO DE AYER

Una fiesta del gran mundo.
En aristocrática mansión.

Tal fué el recibo de ayer tarde en el regio palacete de los señores de Sarrá, en el Vedado.

Hilda Sarrá, la figurita adorable que contraerá matrimonio en la noche del próximo lunes en el templo de la Merced con el distinguido y apuesto joven **Fico** Mejer y Aguirre, recibía a sus amistades.

Su último recibo de soltera.

Y con ella recibía también su madre amantísima, la dama tan bella y tan elegante, **Loló** Larrea de Sarrá.

El gran mundo habanero en pleno, cuanto vale y significa en la alta sociedad habanera, desfiló ayer tarde por aquella casa para testimoniar a la señora de Sarrá sus simpatías y para felicitar a la enamorada pareja que muy pronto verá realizado ante el altar su más acariciado ideal de amor.

Nombres y más nombres llenan una relación extensa y valiosa.

La Condesa de Buenavista.
La Condesa de Revilla de Camargo.
La Condesa del Castillo.
La Marquesa de San Miguel de Aguayo.
La Marquesa de Altagracia.
La Marquesa de Tiedra.

Lola Pina de Larrea y Emelina Aguirre de Mejer con María Larrea de Suero, Sarita Larrea de García Tuñón, Ofelia Larrea de Colmenares, Raquel Larrea de Pla y Nelly Peón de Larrea.

Nena Machado de Grau, con un elegante traje color **mistaze**.

Angela Elvira Machado de Obregón, muy **chic** lucía un modelo de Vionet color **cyclamen**.

Ofelia Rodríguez de Herrera.

Teté Bances de Martí, **Vivita** Rodríguez de Pino, Aida López de Rodríguez, Alicia Nadal de Menocal, **Nandita** Sanguily de Nogueira y Renée Molina de García Kohly.

María Teresa de Varona. muy elegante con un traje de **chiffon** engomado modelo **Patou**.

Consuelito Lamar de Mendoza, de rojo, elegantísima.

Mina de Truffin.

Mercedes Montalvo de Martínez, Eugenia Segrera de Sardiña, María Galarraga de Sánchez, María Teresa Demestre de Armenteros, **Pepa** Echarte de Franca, Amelia Rivero de Domínguez y Clara Rivero de Suárez.

Lala Falla de Gutiérrez, Carlotita Zaldo de Mendoza Julia Sedano de Campos, Rosita Perdomo de del Valle, María Almagro y Martita Machín de Lutich.

Elena Lobo de Montoro, Ondina de Armas de Pantín, Olga Seiglie de Gómez Mena. Mercy del Monte de Maciá, Nena Tremols de Maciá, Lilia Pla de Abreu, Conchita Pla de Ancadella y Rita Alvarez Maury de Somoano.

Mrs. Catlin.

María Ojea.

Gloria Erdman de Juarrero.

Blanquita Maruri de Hornedo, Hemelina López Muñoz de Lliteras, María Dufau de Le Mat y Adolfina Solís de Gelats.

Carmelina Guzmán de Alfonso, Sofía Arenal de Cárdenas, Celia de Cárdenas de Morales, Lily Morales de Coroalle.

Ofelia Brito de Menocal, Juanita Cano de Fonts, Cristina Kindelán de Mendoza, Matilde Ferrer de Pagés, Lolita Montalvo de Castillo Pozorny.

Virginia Olavarría de Lobo, Carmen Corujo de Hernández Cartaya y Lelia Herrera de Morales.

Bertha Pantín de Soto, Nena V. de Palicio, Nena Valdés Fauly de Menocal, Conchita Fernández de Armas, Gloria Ricart de Martínez y Sofía Rodríguez de Monteverde.

Susanita de Cárdenas de Arango, Rosita Sardiña de Mazorra y Carmen Sánchez, la bella señora de Manolo Alfonso.

Nena Velasco de González Gordon, Mari Fely Nogueira de Herrera, Amalita Alvarado de Posso, Herminia Dolz de Alvarado y Nenita R. de Rodríguez.

Elvirita Obregón de la Cruz, Nena Canales de Canales y Silvia de Kaltenburgh.

Silvia Orr de Bruzón, Zoila Cabrera viuda de la Torre y Nena Azpiazu de Almagro.

Lolita Echevarría de Fernández, Ulla Pedro de Forcade, Josefina Menocal de Cárdenas, Matilde Alvarez de Sánchez, Florinda Mola de Sánchez e Isabelita Falla de González.

Cuca Casteleiro de Salaya, Julia M. V. viuda de Cuadra, Teté Villaurrutia viuda de Martínez, Adriana Martínez Villaurrutia de Sánchez, Isabelita Falla de Suero y Rosita Cadaval de Rayneri.

María Iglesia de Usabiaga.

Carmen Aróstegui de Longa, Rita María Arango de O-Naghten, Salomé Santamaría de Machín, Margarita Iglesia de Desvernine, María Arango de Echegoyen.

Bibí Duplessis de Gómez, Caina Aguilera de Saenz, Emilia Aguilera de Johnson, Catalina Sánchez Viuda de Aguilera, y Mary M. de Gómez Cueto.

María Martín viuda de Plá, Virginia Echarte de Mejer, Margot Mejer de Montero y la señora de Rodríguez Alegre.

Henriette Le Mat de Labarrere, Grace Pantín de Arellano, Guiguita Lefebure de Aguilera, Nena Perpiñán de Castillo, Lily Goicoechea de Cámara y Paulita Goicoechea de del Valle.

Chepita Rodríguez de Valverde, María Dolores Machín de Upmann, María Usabiaga de Barruecos y Nena Ariosa de Cárdenas.

Eva Rodríguez Adán de Fernández Soto, América Wiltz de Cintellas, María Luisa Giralt de Martínez Díaz y Eva García de León

Lola Colmenares de Casteleiro, Amelia Hierro de González y Josefina Aguirre de Díaz Albertini

Señoritas:
Fifi Tarafa.
Rita Loga.
Nenita Herrera, Celia Velasco, Carola Olavarría, Ena Senior.

Josefina Mencía, **Loló** Vinent, Livia Averhoff.

Chiquitica Azpiazu con un lindísimo traje de **chiffon imprime** verde y rojo y un elegante sombrero rojo.

Lucía preciosa.

Gracia de la Cámara, Glorita Juarrero, Sarita Gutiérrez, Silvia Aróstegui, Herminia Elena Bernal, Esperanza Rodríguez Alegre Alina Sánchez, Lourdes Suárez, Teddy Carrillo, Merceditas Argüelles y María Duquesne.

Carmen y Cuca Menocal, Herminia López Clausso, María Herminia Alvarado, Matildita Pagés y la preciosa Lily Morales.

Lourdes Menocal, Loló Casteleiro, Margarita de Armas, Carlota Sanguily, Mariana de Armas y Gloria Gómez Mena.

Durante toda la tarde estuvo abierto el buffet.

Exquisito y espléndido.

El hermoso y elegante comedor de la casa, decorado por el aristocrático **Milagros**, era una preciosidad.

En la mesa, sobre un rico mantel de legítimo encaje, se veía un valioso centro de cristal de Murano con claveles del Norte, blancos y pomposos.

Las fuentes, decoradas con gladiolos, eran de efecto precioso.

Un triunfo de **Milagros**.

Y de Lavelle, el fino artista que mandó desde París, especialmente para este acto, el diseño de tan lindo adorno.

Para la señorita Sarrá hubo ayer infinitas flores.

Del Honorable Presidente de la República y señora Elvira Machado de Machado era un precioso cesto de **easter lilies** con la etiqueta de **El Clavel**, el decano de los grandes jardines habaneros.

Otro cesto de **El Fénix**, muy lindo también, todo de callas, de la señora de Martínez Díaz.

De **El Clavel**, el maravilloso edén de los hermanos Armand, en Marianao, era una larga y valiosísima relación.

Se destacaban los siguientes, de **El Clavel** todos:

Un gran cesto de callas y alelíes de Ofelia R. de Herrera.

Un lindo cesto de **easter lillies** y dalias **Aleida** de Blanca Maruri de Hornedo.

Una caja de margaritas del Japón de María Teresa E. de Pantín.

Un cesto de alelíes, hortensias y lirios de Manuel Villapol y señora.

Una caja de callas y margaritas del Japón de Laura Tarafa de Gómez.

Un cesto de dalias y alelíes blancos de Carola Olavarría.

Una caja de callas de María Radelat de Fontanills.

Una caja de dalias y alelís de **Chiquitica** Azpiazu.

Una caja de **easter lillies** de Leonor Valle de Palicio.

Una caja de gladiolos de José Manuel Valdés—Rodríguez y señora.

Una caja de margaritas del Japón y callas de la señora de Pedro Arango.

Una caja de dalias y gladiolos del doctor Blas Rocafort.

Un cesto de **easter lillies**, y de alelíes de Sofía R. de Monteverde.

Un cesto de callas, alelíes y lirios de Elisa Silverio de Martínez.

Y una caja de gardenias de Encarnita Crucet.

Con la firma de Trías, esto es, de la **Casa Trías**, el famoso y elegante jardín del Vedado, eran los lindísimos cestos y cajas que cito a continuación:

Una caja de dalias de María I. de Barruecos.

Un cesto de **easter lillies** de Esperanza Solís de Aguiar.

Un cesto de **easter lillies** de **Nandita** y Nogueira.

Un cesto de **easter lillies**, de Pablo Alvarez de Cañas.

Un ánfora de dalias de Mercedes Taquechel de Viñals.

Un cesto de **easter lillies** de Alicia Nadal de Menocal.

Y una caja de dalias de la **Casa Trías**

Y del aristocrático jardín **Milagros** eran las siguientes:

Primero quiero referirme a las del novio, era un corsage cleveles amarillos.

Un ánfora de **easter lilles** de la Condesa de Revilla de Camargo.

Un cesto de alelíes azules de la Marquesa de Tiedra.

Una caja de **easter lilles** de la Marquesa de Pinar del Río.

Un cesto de **easter lilles** de Teté Bances de Martí.

Una caja de **easter lilles** de Mrs. Catlin.

Una caja de **easter lilles** y Alelíes de Alina Sánchez.

Una caja de Lirios de Holanda de Gonzálo Aróstegui.

Una caja de dalias Marianita de Milly Mendoza.

Una caja de **easter lillies** de Consuelo Lamar de Mendoza.

Una caja de lirios del Nilo de Nena Aróstegui de Bolivar.

Una caja de dalias, Elvira Machado de Lolita Echevarría de Fernández.

Una caja de gladiolos Magenta de Eddie Abreu.

Y una caja de gladiolos **Principe** de la gerencia del aristocrático **Milagros**.

Felicidades!

(Continúa en la Página

EL CADAVER DE UNA MUJER SIN IDENTIFICARSE

Falleció a consecuencia de las heridas que le ocasionó el día anterior un camión, en Marianao

El Juez de Instrucción de Marianao dirigió ayer tarde un telegrama al de Instrucción de la Sección Quinta doctor Llansó, para que en la mañana de hoy le sea practicada la autopsia al cadáver de una mujer de raza negra, que no ha sido identificada y la cual falleció en la mañana de ayer en el Hospital Calixto García, a consecuencia de las lesiones que le produjo al arrollarla un camión en la esquina de Real y Almendares, en dicha localidad. El cadáver ha sido expuesto al público para su identificación.

VARIOS HONORES SE HAN CONCEDIDO A MIEMBROS DE LA MARINA NACIONAL

Por decretos presidenciales, a propuesta del Secretario de la Guerra y Marina, se conceden distinciones y honores a los siguientes miembros de las fuerzas de Marina, a saber: al contramaestre Enrique Torres Valdespino, la Orden del Mérito Naval de Cuarta Clase, con distintivo azul, por haber cumplido diez y seis años de servicios; al marinero de segunda Domingo Morell Valdés, la Orden del Mérito Naval, con distintivo azul turquí por haber cumplido diez y seis años de contínuos servicios; al Condestable Enrique Coy Valdés, la Orden del Mérito Naval de Cuarta Clase, con distintivo azul turquí, por haber cumplido igual número de años que los mencionados más arriba.

14.770 HUACALES DE PIÑAS

Por inspectores de la Sección de Sanidad Vegetal, fueron inspeccionados 22 carros de ferrocarril, conteniendo 14,770 huacales de piñas con destino a los mercados de New York y Chicago. Los referidos inspectores recorren diariamente los envasaderos y campos de piñas, aconsejando a los cosecheros y exportadores la conveniencia de embarcar el mejor producto o séase en perfecto estado de sazón.

$45.435.30 EN PESCADO

Cerca de trescientas mil libras de pescado y unas nueve mil docenas crustáceos y moluscos, fueron vendidos durante la semana pasada en los distintos mercados de esta capital con un valor de $45.435.30.

Durante ese mismo período de tiempo fueron decomisadas 179 libras de pescado «faltos del peso legal para su venta».

Por fuerzas de la Marina de Guerra fueron decomisados la semana pasada dos chinchorros en los lugares conocidos por Ensenada de Carnacha y zona marítima de Nuevitas.

UN RECLAMADO

El experto R. Alonso, procedió a la detención de Julio Gómez Miranda, de 29 años, sin domicilio conocido, por estar reclamado en distintos Juzgados, por diversos delitos de hurto.

Gómez es la misma persona que hace días arrebató una cartera a la joven Luisa González, vecina de Sol 113, llevándose la suma de cincuenta pesos.

El detenido ingresó en el vivac.

ARREGLO DE CALLES Y PARQUE

Debido a las activas gestiones prácticadas cerca de Obras Públicas, por el Alcalde de Marianao señor José Fariñas y el Jefe de Policía Capitán Estanislao Masip, están siendo arregladas las calles de este ayuntamiento, así como el parque público, por lo que el vecindario está altamente reconocido a dichas autoridades

RADIO Y ELECTRICIDAD

Por Alberto Giró

UN GRAN CONCIERTO DEL "DIARIO DE LA MARINA" DESDE LA ESTACION C M W

Esta noche, como todos los jueves, ofrecerá el DIARIO DE LA MARINA un magnífico e interesante concierto desde la estación C M W, empezando a las nueve y terminando a las diez.

La audición de hoy ha sido organizada por la profesor señora Amelia Izquierdo, Condesa de Lewenhout, y tomarán parte en ella valiosos elementos artísticos de nuestra capital.

Los detalles completos aparecen más abajo.

PABLO MIQUEL EN LA HORA CROSLEY, HOY

Para esta noche está señalado el concierto Crosley que ofrece La Casa Grande, todas las semanas desde la emisora CMCD, y que organiza con gran acierto la señora Sarita Justiz, pianista de reconocidos méritos.

La atracción principal, en el programa de hoy, no es otra más que la presentación de Pablito Miquel, pianista de extraordinarias facultades, y compositor de fecunda inspiración. Pablo Miquel, interpretará un grupo de escogidas composiciones de la que es autor. Además, tomarán parte las sopranos señoritas Josefina Fernández y Josefina Alvarez.

TRASMISIONES PARA HOY

C M W. 583 Kc. 510 m.

7 a. m. Diario Hablado.
11 a.m. Radio Vermouth, por Nena Cuenco.
12 m. Información social y orquesta de Tata Alfonso.
1 p.m. Diario hablado.
2 p.m. Mil y Una, dirigida por Emma López Seña.
3 p.m. Receso.
5 p.m. Orquesta de Corman.
6 p.m. Diario Hablado.
7 p.m. Hora Elegante, con Arturo Hernández, Carmelina Pérez, María Espino y esposos Martínez.
8 p.m. Grupo Artístico de la señora Guerrero.
9 p.b. Concierto del DIARIO DE LA MARINA, organizado por la señora Amelia Izquierdo, Condesa de Lewenhaupt.

He aquí el programa:

1. Ave María. Schubert. Coro. Arreglo a dos voces.
2. Le Prophete. Arioso. Meyerbeer. Leonor Echevarría.
3. Faust. Cavatina. Gounod. Rafael Pradas.
IV. Manon. Gavotte. Massenet. Graziella Lewenhaupt.
V. Gianni Schicchi. Puccini. Fefita Davis.
VI. Manon Puccini. Julia Fernández de Sainz.
VII. Don Pasquale. Dúo. Donizetti. Mercedes Menéndez de Pradas y Rafael Pradas.
VIII. Carmen. (recit y habanera. Bizet. Elisa Vázquez.
IX. Mefistófeles. Boito. Diego López.
X. Linda di Chamounix. Cavatina Donizetti. Mercedes Menéndez de Pradas.
XI. Cuba. Habanera. Arreglo a 2 voces. Sánchez de Fuentes. Coro.

Al piano la profesora señora Amelia Izquierdo Condesa de Lewenhaupt.

10 p.m. Mosaicos Comerciales.
12 m. Programa de larga distancia.
2 a.m. Buenos días.

C M C D. 925 Kc. 320 m.

9 p. m. Concierto Crosley, bajo la dirección de la señorita Sarita Justiz.

C M C. 840 Kc. 356 m.

De la Cuban Telephone Company, asociada a la Internacional Telephone and Telégraph Corporation, de la calle Broadway 67, en la ciudad de Nueva York.

8 p. m. Quinteto Persa.
Alternando con el barítono señor Méndez Capote.
8 y 30 p.m. Concierto El Encanto, por la orquesta típica argentina Bucharde, director Godoy; con la cooperación de los cantantes Berta D-or, Nova y Nafía, pianistas. Gody y Oliva.
A las 9 p. m. Hora por el Observatorio Nacional.
A las 9 p.m. Quinteto Perso.
Alternando con el barítono señor Méndez Capote.
A las 9 y 30 p.m. Orquesta típica argentina Bucharde, director Godoy; con la cooperación de los cantantes Bert D-or, Nova y Nafía, pianistas: Gody y Oliva.
A las 10 p.m. Transmisión desde la Asociación de Repórters de la Habana, programa de la velada en conmemoración del trigésimo aniversario de la fundación de la Asociación y como homenaje a los socios fundadores.

C M B Z. 1010 Kc. 296 m.

A las 9 a. m. Música selecta y noticias sociales y teatrales.
A las 12 m. Hora oficial. Estado del Tiempo. Música variada.
A las 3 p.m. Hora Radio Víctor. Música variada.
A las 6 p.m. Conferencia para las madres sobre el cuidado de los niños.
A las 8 p. m. Hora Múltiple. Comedia "Por primo", del autor cubano Julián Sanz, por el cuadro de comedias que dirige Enriqueta Sierra. Programa musical por Rosita Chanivecky, violinista, y Angélica Boulanger, soprano ligera. Acompañantes: Olimpia Etcheverry y Salomón Dachmn.
A las 9 y 30 p.m. Hora Radio Víctor. Programa bailable, a cargo de la orquesta de los Hermanos Castro, tomando parte Domingo Garrido.
A las 10 y 30 p.m. Música variada. Noticias mundiales.

ESTACION C M K
730 Kc. 410.9 m

11 y 30 A. M. Radio Social.
12 y 30 M. Mme Leila.
1 y 30 P. M. Diario del Aire. Agricultura.
2 y 30 P. M. Concierto Varios.
5 y 30 P. M. Programa Escolar
6 y 30 P. M. Noticiero Deportivo.
7 P. M. Fernández y Baéz.
8 P. M. Programa variado.
9 P. M. Desde el Estudio.

ESTACION C M C W
1270 Kc

9 P. M. Bailables por la Orquesta de «Sans Souci» y canciones por el barítono Pinelli.

ESTACION C M K
890 Kc. 336.9 m

De 11 A. M. a 12 M. Orquesta Cuba. Cantante: Cheo Marquetti.
De 12 M. a 1 P. M. Orquesta Aniceto Díaz. Cantante Alfredo Rivero
De 1 a 1 y 15 Charla con los oyentes.
De 1 y 15 a 1 y 45 P. M. Tangos, boleros y canciones por el barítono Carvajal, acompañándose con Guitarra.
De 8 a 8 y 15 P. M. Jazz Band Hermanos Martínez.
De 8 y 15 a 8 y 30 P. M. Programa por el tenor Adrían Elorza acompañado por Santos Menéndez.
De 8 y 30 a 8 y 45 Jazz Band Hermanos Martínez.
De 8 y 45 a 9 P. M. Señorita María del Carmen Ruiz, acompañada por Santos Menéndez.
De 9 a 9 y 15 P. M. Programa por el tenor Roberto Aguirre, acompañado por Santos Menéndez.
De 9 y 15 a 9 y 3 Orquesta Aniceto Díaz, música bailable española.
De 9 y 30 a 9 y 45 P. M. Programa por la soprano señora Mercedes Menéndez, acompañada por Santos Menéndez.
De 9 y 45 a 10 P. M. Orquesta Aniceto Díaz. Música bailable cubana.
10 P. M. Buenas noches.

ESTACION C M B I
1444 Kc. 207.7 m

De 11 a 12 A. M. Programa de música escogida.
De 4 y 30 a 5 y 30 Programa a cargo de la orquesta del Profesor Valerio Moreira y su cantante Angel Cuesta.
De 5 y 30 a 6 y 30 Programa a cargo del Quinteto Juvenil, Felix Alemany y la Chaparrita.
De 6 y 30 a 7 y 30 Programa del grupo de los señores Chávez, Tonda y Seguí.

ESTACION C M C R
1345 Kc. 222.9 m

9 P. M. Orquesta Hernández Aslain.
Don Juan (obertura). Mozart.
A tí (vals). Waldteufel.
Célebre serenata. Schubert.
Les vielles de chez nous (capricho) Levadé.
Abril sevillano (intermedio sinfónico). Faixá.
La feria (suite en tres partes. Lacome.
(No. 1, Los toros. No. 2. La Reja No. 3 La Zarzuela Hasu (marcha) Milton.

UN ANCIANO LESIONADO POR UN OMNIBUS QUE SE FUGO

Andrés Vega Mier, natural de España, de 82 años de edad y vecino de San Leonardo 35, fué asistido en la casa de salud La Purísima Concepción de lesiones de carácter grave en la mano izquierda. Se las ocasionó en ocasión de viajar en el tranvía 197, de la línea de Jesús del Monte Muelle de Luz y serle alcanzado por un ómnibus de la empresa La Nacional, cuyo número ignoraba al transitar el tranvía por la esquina de Cristina y Castillo.

200 MIL PESOS quedan por liquidar

Lo que hasta ahora no se pudo liquidar a uno, hay que liquidarlo por la mitad.

Nuevos artículos.
Precios más rebajados aún.

NO LO DEJE PARA MAÑANA.

la Casa Grande

Antes y después de tomar las saludables
PILDORAS ORIENTALES
Quién la mujer flaca engruesa y promueve el bello desarrollo de su busto si toma las PILDORAS ORIENTALES. Hermosean y embellecen, hacen atractivos a las damas.
PIDALAS EN BOTICAS. Folleto descriptivo Dep P Orientales. Apartado 1244.

USE LA RUTA AEREA

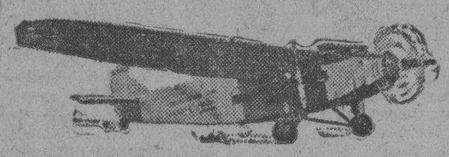

HABANA—SANTIAGO—GUANTANAMO

ITINERARIOS

HAB.-STGO.-GUANTANAMO.			GUANTANAMO-STGO.-HAB.	
7.30 a.m.	Sale	HABANA	Llega	12 m.
9.00 a.m.		CIENFUEGOS	Sale	10 45 a.m.
9.30 a.m.		SANTA CLARA	„	10.20 a.m.
10 50 a.m.	„	MORON	„	9.25 a.m.
11.45 a.m.	„	CAMAGUEY	„	8.25 a.m.
12 45 p.m.	„	MANZANILLO	„	7.30 a.m.
1.05 p.m.	„	BAYAMO	„	7.10 a.m.
1.45 p.m.	Llega	S. DE CUBA	„	6.30 a.m.
3.00 p.m.	Sale	S DE CUBA	Llega	6.25 a.m.
3.30 p.m.	Llega	GUANTANAMO	Sale	6.00 a.m.

CIRCUITO—SANTIAGO—BARACOA—SANTIAGO

9 30 a.m.	Sale	S. DE CUBA	Llega	12 m.
10 30 a.m.	„	ANTILLA	Sale	11.20 a.m.
11.10 a.m.	„	CAYO MAMBI	„	10.40 a.m.
12 30 a.m.	„	BARACOA	„	9.45 a.m.
1.15 p.m.	„	GUANTANAMO	„	8.35 a.m.
1.45 p.m.	Llega	S. DE CUBA	„	8.00 a.m.

HABANA—SANTIAGO

$30.90 (Ida) — $58.70 (Ida y Vuelta)

Neptuno 2 Curtiss Telef: A6664 7976

Cía. Nacional Cubana de Aviación Curtiss

Suscríbase al DIARIO DE LA MARINA

E. P. D.

LA SEÑORA

María Antonia Suárez de Espinosa

Y dispuesto su entierro para hoy a las 4 de la tarde, los que suscriben, padres, esposo, hijo y demás familiares y amigos, ruegan a sus amistades encomienden su alma a Dios y los acompañen en el acto del sepelio, que saldrá a la indicada hora de la casa Calzada de Luyanó 141, esquina a Cueto, hasta el Cementerio de Colón; favor que agradecerán.

Habana, 14 de abril de 1932.

Francisco Suárez Laura Pérez, Manuel Angel Espinosa, María Izquierdo, Manuel Espinosa, Caridad y Cristina Espinosa e Izquierdo, Capitán José Izquierdo Julia, Dr. Angel Izquierdo (ausente), Abel Fernández Olamendi, Alvaro Espinosa, Ramón Martínez, Gloria Fernández de Espinosa, Francisco Barrios, Digno Collazo, Fernando González, Israel Suárez, Joaquín del Otero, Agustín Estrada, Dr. Félix Pagés, Dr. Gómez Rosas, Dr. Fuentes Duany, Dr. A. Delgado. Dr. Domingo Cabrera, Dr. Carlos Fonts.

SE ENCUENTRA EL MEJOR GUSTO EN EL CAFE DE "EL BOMBERO" GALIANO 120. A - 4076
SURTIDO COMPLETO DE GALLETICAS 'ARMADA'

EL PARAISO DE CUBA
GRAN HOTEL DEL BALNEARIO
A 800 Pies de Altura.

DISFRUTE DE LA PRIMAVERA Y DEL FRESCO Y LA APACIBILIDAD DE LA MONTANA

A dos horas y media de la Habana, en el centro de un valle encantador, con un clima delicioso y aguas medicinales que le harán eliminar las toxinas del cansancio y de los disgustos y le curarán sus afecciones de las vías digestivas y urinarias. El más bello edificio del interior de la República. Gran Parque. Restaurant de primera clase. Habitaciones todas exteriores. Pensión completa incluyendo los baños y el uso de las aguas medicinales desde $3.50 al día.
Para los visitantes TABLE D'HOTE excelente a $1.25 almuerzo o comida.

EN EL GRAN HOTEL DEL BALNEARIO
SAN MIGUEL DE LOS BAÑOS
Pida las aguas de estos manantiales en todos los Establecimientos de Víveres, Cafés y Restaurants, O DIRECTAMENTE AL DEPOSITO, TACON 4, TELEFONO A-7627.

M.E.C.D. 2016

Sociedades Españolas

HOY BRILLANTE HOMENAJE A LA REP. ESPAÑOLA

Se celebra por la noche en el gran Teatro Nacional sujeto a bello y admirable programa

Hoy, sumándose a la alegría inmensa que reinará en toda la Nación de España, en el Teatro Nacional recibirá la República Española el más brillante y rendido homenaje. Adorno floral de exquisito gusto, música española de los mejores maesstros, discursos fervorosos de amor y cordialidad, aguafuerte literario reflejando la obra de un año de la nueva España, versos de Luis de Tapia, el poeta del pueblo, representación de la obra «Los Enemigos de la República», por escogidos artistas, y sobre todo esto, la colonia entera reunida en un ambiente cordial y de camaradería para tributar a la joven y vigorosa República el más rendido homenaje de admiración y de cariño.

Difícilmente se podría combinar un programa más sugestivo, y es imposible concebir mayor entusiasmo. La colonia española, olvidando rencores y sacrificios, se ha dado cita hoy en el Teatro Nacional para festejar el aniversario de su República, dando la sensación de que por encima de mezquinos intereses está el prestigio de la patria y el deseo, vivísimo en todos, de verla grande y feliz.

LA CAJA DE AHORROS Y EL BANCO GALLEGO

En visita hecha por los miembros de la Comisión que conoce del asunto para levantar la quiebra de esta Institución, nos han informado, que ha sido bastante crecido el número de depositantes que han acudido al llamamiento hecho para conocer sus créditos ante el Juzgado.

La Comisión ha comenzado ya los trabajos preparatorios para cuando la sentencia judicial de la entrega sea un hecho a cuyo fin diariamente se reune para llevar a cabo la revisión de las cuentas que ya han sido reconocidas por el Juzgado para acoplarlas al plan de reorganización aprobado y que sirve de base para el levantamiento de la quiebra.

Como se anunció ha pocos días dentro de brève tiempo será hecha la entrega, pero han de tener presente todos los depositantes que esto obedece a que hay que cumplir siempre los trámites de la Ley que son los que harán que el deseo que todos sustentan se vea pronto cumplido.

Sigue haciendo constar la Comisión que continúa sus labores para facilitar el reconocimiento de sus créditos a aquellos que no lo han hecho todavía ya que es conveniente a todos ellos que así sea para evitarse en lo futuro entorpecimientos que la Comisión desea evitar.

VELADA DE PROPAGANDA EN EL CENTRO CASTELLANO

La Comisión nombrada por la Sección de Propaganda, para organizar la Velada que se celebrará el día 22 del actual, está sumando muchos atractivos que habrán de ser del agrado de la numerosa concurrencia que ese día asistirá a los espciosos salones del Centro Castellano para deleitarse, tanto con la parte artística, que forma un número del programa, como de la propaganda que llevará al ánimo de los castellanos le necesidad de que están todos de aumentar las listas sociales.

En la misma noche señalada se repartirán las invitaciones para la Gran Verbena que este Centro celebrará el día 7 de mayo en todo el local social cuyo producto será para terminar las calles y avenidas de la Casa de Salud.

EL BAILE DEL 17 EN DEPENDIENTES

De socios, como ya saben nuestros lectores, será el baile del 17 en Dependientes. Las orquestas interpretarán un selecto programa de bailables. Son las escogidas la Sonora Matancera, el Sexteto Nacional y Aniceto Díaz. Se bailará en el tercer piso.

La entrada por Prado, a las 9 de la noche. Este baile es homenaje al 52 aniversario de la fundación de la Asociación, y para festejar la amnistía social últimamente acordada y el primer aniversario de la constitución de la República Española.

Baile brillante, selecto, distinguido. Se prepara para él, con entusiasmo, la juventud habanera que tanto gusta de estas fiestas en Dependientes. Habrá un adorno sencillo y elegante y extraordinaria iluminación.

LA REPUBLICA ESPAÑOLA Y LAS SOCIEDADES ESPAÑOLAS

Hoy con motivo del glorioso primer aniversario de la República Española, no se trabajará en las oficinas de las Secretarías de las Sociedades Españolas.

Con el alba subirán a sus mástiles las banderas republicanas de la Madre Patria ofrendándole el saludo amoroso que sus hijos, los españoles que viven en la hidalga República de Cuba le envían.

Juntas Directivas

NATURALES DEL AYUNTAMIENTO DE LAS PUENTES; celebrarán Junta General ordinaria y extraordinaria el viernes 15 del actual, a las ocho y media de la noche, en el Centro Gallego.

CENTRO GALLEGO. Jueves 14. Reunión de la SECCION DE ORDEN en el Palacio Social, a las nueve de la noche bajo la presidencia del señor Luis Cotarelo.

UNION GOZONIEGA.—Celebrará Junta Directiva el día 15 del actual a las ocho y media en el Centro Asturiano.

CONCEJO DE LAS REGUERAS.—Celebrará Junta Directiva hoy, día 14 a las ocho y media de la noche en el Centro Asturiano.

PARTIDO JUDICIAL DE LLANES.—Celebrará Junta Directiva, hoy día 14 del actual, a los ocho y media en el Centro Asturiano.

UNION ALLANDESA.— Celebrara Junta Directiva hoy, día 14 del actual, a las ocho y media en el Centro Asturiano.

CENTRO ASTURIANO.—Hoy, día 14, sesión de los Comisiones de Estadística, Emigración y Retiro.

SOCIEDAD CASTELLANA DE BENEFICENCIA.— Celebrará Junta Directiva el día 15 del actual a las ocho de la noche, en Lamparilla 78

COLONIA PALENTINA.—Celebrará Junta general mañana día 15, del actual, a las ocho y media de la noche, en Egido 2 altos.

DE LA ESTUDIANTINA «CERVANTES»

En la noche de hoy jueves se reunirá la Junta Directiva de la Sociedad Estudiantil Cervantes donde la Sección de Fiestas presentará el informe detallando la gran verbena que en la última Junta Directiva encomendó a esta sección, y la que ha señalado para el próximo día 4 de junio. Su nuevo presidente, señor Manuel de Toro, joven de sobrada experiencia en esta clase de fiestas, demostrará una vez más la pujanza arrolladora de los cervantinos en sus fiestas.

La Sección de Fiestas tiene ya contratados un verdadero conjunto de orquestas que no han podido ser nunca presentadas en ninguna fiesta juntas dada la categoría de ellas y que en la próima nota daremos sus nombres.

El título que lleva es sugestivo como sugestiva será esta fiesta por los muchos alicientes con que contará Por su parte la Sección de Propaganda presentará una lista de los nuevos asociados inscriptos en el pasado mes, que alcanza un crecido número.

UNA GRAN FIESTA DE LOS DE VILLAYON

El Presidente de los simpáticos y bien queridos asturianos de la pretigiosa sociedad «Hijos de Villayon» en carta muy amable no invota a la gran fiesta que los asociados celebrarán el domingo próximo que llega volandito en la Finca «Las Piedras» de los manantiales de San Francisco

Y como son asturianos de buen yantar y de mejor beber y bailar. la fiesta, que ya está armando el gran embullo entre los que quieren a los de Villayon, comenzará por un gran banquete con excelente menú y terminará con un elagntísimo baile que amenizarán las mejores orquestas ejecutando los mas elegantes bailables.

Salgo para Villayón.

GRANDE ACTIVIDADES EN EL CENTRO BALEAR

En la noche de ayer celebraron junta ordinaria las Secciones de Auxilios Mutuos y Propaganda e Inmigración tanto una como otra dieron a conocer de sus respectivos cometidos, mostrándose la de Propaganda satisfecha en extremo tanto por las nuevas inscripciones que son numerosas como por la gran cantidad de las asociadas y socios acogidos al plan de Moratoria establecido en ese Centro Balear, dando facilidades para que sus asociados disfruten de todos los servicios sanitarios.

Siempre el Centro Balear procura por los medios que se hallen a su alcance dar a sus numerosos asociados y asociadas los más cómodos y buenos servicios ya que para ello tiene un reputado cuerpo facultativo; la Farmacia que se está terminando de instalar en el local social de Simón Bolívar número 124 (Reina), y servicio rápido de urgencia en todos momentos.

VELADA BENEFICA EN LA ARTISTICA BALEAR

Tendrá lugar el próximo sábado en el local social Egido 11, altos, una bonita velada teatral, a beneficio de la simpática y entusiasta señorita Victoria Nolasco.

Después del estreno del precioso sainete en dos actos y en prose de C. G. que se titula los Eternos Celos de la señorita Nolasco, toda gracia, nos deleitará efectuando números de variedades, lo mismo que sus compañeros de escenario, para que todos los concurrentes queden complacidos, acompañando al piano el profesor señor Manuel de la Torriente.

ACUERDOS MUY LOABLES DEL DEPENDIENTES

Tomados en importante sesión de la Sección de Beneficencia que serán muy útiles a los socios

Bajo la presidencia del señor Manuel F. Taboada, Presidente, a quien acompañaba el Vicepresidente, señor Eduardo del Castillo y asistiendo el Secretario señor Martí y el Vice, señor Toledo, se reunió la Sección de Beneficencia de la Asociación de Dependientes, para tratar los asuntos ordinarios del mes.

Concurrió quórum numeroso de Vocales.

Abierta la sesión fueron leídas y aprobadas por unanimidad las actas de las sesiones anteriores. Se dió cuenta de los documentos de administración correspondientes a Marzo; de los acuerdos de la Comisión de Abastos sobre subastillas para suministro de huevos a la Quinta y de leche, mediante prórroga de contrato por un año, a la Compañía Lechera de Cuba, S.A., al precio actual y con las mismas garantías y condicionales. Son aprobados estos acuerdos de Abastos. Aprobó varias concesiones de licencias a empleados del Sanatoria. Acordó pasar a la Comisión de Reajuste un informe de la Consultoría Legal sobre pago de cuentas de hospitalizados en el pabellón de dementes, «Estrada». Se acuerdan gracias muy atentas al asociado don Pedro Pablo Cubinza por haber donado a la Casa de Salud más de DOS MIL frascos vacíos inspirado en su buen deseo de ayudar a la Asociación. Quedó enterada de que la Comisión de Retiro instruye expediente por faltas al empleado de la Quinta señor Antonio Suárez Pedre. No se acepta la renuncia del cargo de Vocal de la Comisión de Abastos que presenta el señor don Julio González. Queda enterada de informe de los Vocales señores Larín, Borbolla y González, (Julio), sobre noticias publicadas en un periódico de la capital en relación con asistencia a un enfermo en la Quinta, y se aprueba el informe expresivo de que no existe gravedad en los hechos motivos de la investigación, y que no procede instruir expediente.

Dada cuenta del informe de los señores Enrique García, Díaz Hernández, Díaz Herrera y Pedro Interián, Vocales de Mesa en la Quinta y se acuerda, dada su trascendencia, que se traslade por entero al señor Director de la Casa de Salud y al señor Administrador, con carácter oficial, recomendándose al Presidente que adopte las medidas pertinentes y que estime precisas.

Se acuerdan felicitaciones: al Director de la Farmacia, doctor Rodríguez Barquín, por sus trabajos; al Vocal, señor Julio González por sus días; al doctor Julio C. Pineda, también por su onomástico. El señor Ricardo Villalonga da cuenta de la gratitud del señor Félix Cabrales, asociado, por la operación que sufrió, realizada por el doctor Pagés y de su reconocimiento a dicho eminente Jefe de Cirujanos y a los enfermeros que le asistieron señores Herminio Fernández y J. Rodríguez y al Director d la Quinta por las atenciones que se le dispensaron.

LA COMISION EJECUTIVA DE ASOCIACION CANARIA

La elección del nuevo Comité Ejecutivo por la Asamblea de Representantes de la Asociación Canaria Al frente del mismo figura el doctor Miguel Angel Díaz y Gutiérrez, que ha sido reelecto en su cargo de presidente, lo cual corrobora lo que en anteriores notas anticipamos, de que sería nuevamente designado el doctor Díaz Gutiérrez para dirigir el Comité Ejecutivo que regirá los destinos de la Asociación durante el período de 1932-1933.

Su labor ha sido altamente beneficiosa para los intereses de la colectividad, esperándose que en este nuevo período que iniciará podrá terminar el programa que se trazara cuando se hizo cargo de la más alta representación de la Asociación en el mes de julio del pasado año.

El Comité Ejecutivo ha quedado integrado por los señores siguientes:

Presidente general: doctor Miguel Angel Díaz Gutiérrez. Primer vicepresidente: Juan Alvarado Moreno. Segundo vice presidente: Salustiano Estévez Galbán. Tesorero: Juan Gil Ramírez y vice tesorero: Pedro Saavedra y Medina.

Sección de Sanidad: Presidente. Pedro Delgado Villarreal y vice: Agustín Salazar García.

Sección de Cultura: Presidente: J. Mariano Rodríguez Cabrera y vice: Sixto Abreu Mesa

Sección de Recreo y Adorno: Presidente: Francisco Montes de Oca y vice: Valentín Rodríguez Gómez.

Sección de Propaganda, Inmigración y Protección al Trabajo: Presidente: Antonio Bethencourt Hernández y vice: Antonio Navarrete de Córdoba.

Sección de Fomento Económico: Presidente: Antonio Ortega Jiménez y vice: Juan López Domínguez.

Sección de Intereses Morales y Materiales: presidente: Severo Yanes González y vice: Conrado Ramírez.

El Esposo

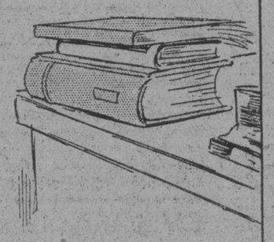

admite francamente que desde un punto de vista monetario, el refrigerador General Electric es la mejor inversión para el hogar. Su popular lema *"Se paga por sí solo"* ha sido confirmado por más de un millón de amas de casa, que con las economías efectuadas por el aparato han pagado ampliamente el importe de cada mensualidad, asegurando, una vez liquidado, un ahorro permanente.

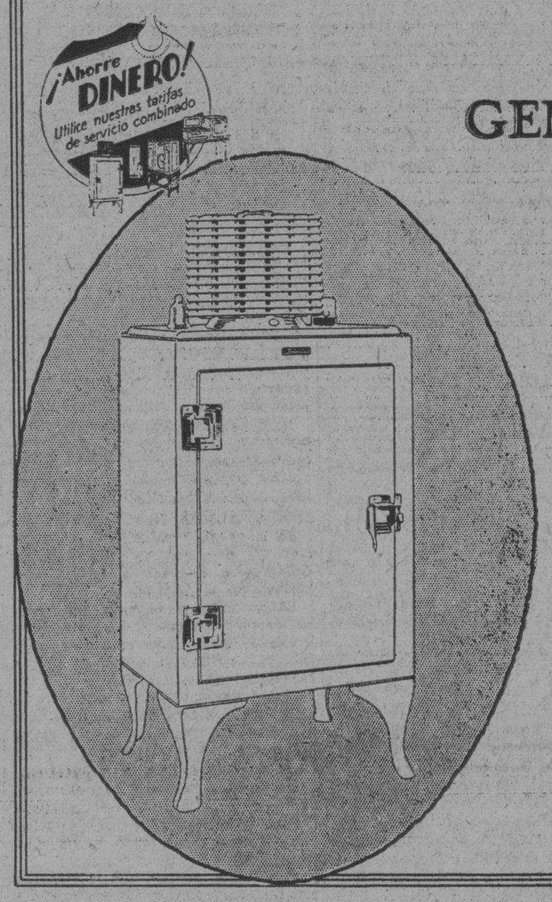

Vea los nuevos Refrigeradores

GENERAL ELECTRIC

ADQUIERA AHORA

cualquiera de sus modelos con sólo un reducido pago inicial—liquide el resto en 24 meses—y como complemento de esta gran oferta recibirá:

2 botellas de a litro para agua
2 fuentes de cristal con tapa
1 recipiente para vegetales
1 recetario "El Tesoro del Hogar"

IMPORTANTE: Todos los refrigeradores de dos puerta se entregarán con doble número de estos accesorios.

INVESTIGUE

las infinitas ventajas del "GENERAL ELECTRIC"

y no olvide que

"SE PAGA POR SI SOLO"

Cía. Cubana de Electricidad
A las Ordenes del Público

EMBARCA HACIA ESPAÑA MANUEL MENENDEZ DIAZ

En el trasatlántico «Habana», que sale hoy para Nueva York y España, embarca nuestro querido amigo el prestigioso comerciante—condueño de «La Nueva Isla»—don Manuel Menéndez, a quien deseamos un viaje felicísimo hasta llegar a la capital de Asturias, donde fijó hace tiempo su residencia.

FIESTA CHANTADINA EN «LA TROPICAL»

Los chantadinos vienen organizando un merecido homenaje al señor Manuel Gómez, consistente en una grandiosa fiesta que tendrá lugar el próximo domingo en todos los jardines de «La Tropical.»

Para que la fiesta corresponda a la fama que disfrutan los organizadores, han contratado tres magníficos conjuntos musicales: una orquesta y dos sextetos, los que serán convenientemente distribuídos en los distintos salones de aquellos maravillosos jardines.

El domingo será un día de gratas evocaciones para todos los de Chantada que concurran a esa romería para testimoniar el aprecio con que distinguen al homenajeado, que tanto ha laborado en pro del engrandecimiento de la sociedad que representa en Cuba el Partido Judicial de Chantada.

EL DEPORTIVO CENTRO GALLEGO EN EL TEATRO NACIONAL

Los «Diplomáticos de Pego», el popularísimo «jazz band» y la orquesta de Ismael Díaz con su cantante Miguelito Valdés, lo mismo que las demás orquestas contratadas para la gran «Verbena Bailable» que el Club Deportivo Centro Gallego celebrará en el gran tea Nacional el día 7 del próximo mes de mayo, están ensayando cuidadosamente los programas que esa noche han de ejecutar para solaz y esparcimiento de la juventud bailadora de la Habana que esa noche llenará de bote en bote la vasta sala del antiguo Tacón.

Ya están llegando a las oficinas del Club Deportivo Centro Gallego los pedidos de billetes en número tan crecido que no es aventurado asegurar que «media Habana» acudirá el día 7 de mayo al teatro Nacional para deleitarse en el disfrute de la magnífica fiesta que se proponen celebrar los entusiastas muchachos que comandan los señores José García Tenreiro y Antonio Ginzo.

¿Le Pica la Piel o Siente Quemazón?

El Ungüento Cadum hace cesar la quemazón y picazón y proporciona alivio al instante. Produce un efecto calmante y cicatrizante asombroso cuando se aplica sobre la piel irritada o inflamada. Ha probado ser un gran alivio para millares de personas que durante años han estado sufriendo de eczema, acne (barros), granos, furúnculos, úlceras, erupciones, urticarias, ronchas, almorranas, comezón, sarna, heridas, arañazos, cortaduras, lastimaduras, ásperos, postemillas, escaldadura, sarpullido, quemaduras, costra, margulladuras.

Matanceras

DUELOS TRAS DUELOS

Desde el comienzo de Abril.

Se suceden por días y no falta uno solo de este desdichado mes, que no haya registrado la Crónica, una sensible pérdida.

Es el de hoy, el fallecimiento de la Sra. Vda. de Irigoyen, la venerable matrona, que después de larga y cruenta enfermedad, entregó su alma al creador en la tarde del pasado martes.

En la residencia de su hija doña Isabel Irigoyen Vda. de Dueñas, fue expuesto el cadáver en capilla ardiente, hasta las cinco de ayer en que recibió cristiana sepultura en la Necrópolis de San Carlos.

Cuatro generaciones lloran hoy esa muerte, y en torno al féretro en que para siempre descansa la nonagenaria señora, agrupáronse hijos, nietos y biznietos, fundidos sus corazones en el mismo sentimiento de pena y dolor.

Lleven estas líneas a los Dueñas y a los González Irigoyen mi pésame sentidísimo, con la expresión de mi condolencia.

EL CASINO

De fiesta hoy.

Abre sus puertas esta noche para festejar el primer aniversario de la República Española, el hermoso Palacete de frente al Parque, que preside Don Pedro Urquiza y Bea.

Alos acordes de la Orquesta de Aniceto Díaz valsarán esta noche los españoles de Matanzas, que celebran el cese de la Monarquía Borbónica en la hidalga tierra que hoy gobierna Alcalá Zamora.

No se cabrá en el Casino esta noche.

Un lleno desbordante caracterizará ese baile.

MUY GRAVE

La Sra. Vda. de Moré.

Es así el estado de la respetable matrona que es madre amantísima del Magistrado de esta Audiencia Cristóbal Moré y Marruz.

Desespérase de salvarla.

Y junto al lecho de la venerable enferma, velan solícitos pidiendo al cielo un milagro, los hijos y nietos de la Sra. Marruz.

El Cronista se une en sus preces a los More, impetrando del Altísimo la salvación de la muy distinguida enferma.

DE ALTA

En la Clínica Bustamante.

Abandonó ayer el reputado establecimiento del Vedado, la joven y distinguida dama Angélica Fernández Lavarrere de Botet, que en compañía de su primogénito, un lindo y hermoso baby se dirigió a la Quinta del Vedado, en que reside la señora Julia Simoen Vda. de Botete.

Se espera hoy en Matanzas a Antonio y Angélica, que en el colmo de su felicidad y de su dicha, retornan al hogar con el heredero en que idolatran.

Por adelantado mi bienvenida a ese matrimonio.

EL CAPITAN TORRENS

De nuevo en la Playa.

Desde fines de la pasada semana se halla nuevamente entre nosotros el capitán del Ejército señor Torrens, al que acompaña su joven e interesante esposa.

Se han instalado en la casa de la señora viuda de Montes, Martina Cossío.

Al darle la bienvenida a la familia Torrens, felicítome de tenerlos nuevamente en la vecindad de Bellamar.

FELIPE ECHEMENDIA

Muy mejorado.

En vías de un feliz restablecimiento se encuentra el estimado joven que fué llevado la pasada semana a la Habana, donde ingresó en una afamada clínica.

Su curación es un hecho.

Y las noticias que llegan a Matanzas sobre su salud, no pueden ser ni más satisfactorias ni más halagüeñas.

Con cuánto placer escribo estas líneas que con el mismo placer han de ser leídas por las innúmeras amistades de los Echemendía.

UN RUEGO

De las Isabelinas.

A mi pluma lo encomiendan y va él, en estas columnas del DIARIO DE LA MARINA a todos los hogares matanceros.

Ruego que no es otro, que el de la suscripción mensual de diez centavos con que venían cooperando muchas familias nuestras, a la labor meritoria que junto a los tuberculosos de esta población, realizan esas abnegadas mujeres. Son muchos los que en estas últimas semanas se han dado de baja en las listas de las Isabelinas, y siendo tan ínfima la cuota y siendo tan noble el fin, esperan las Isabelinas todas, con su Gran Regente a la cabeza, que no se les escatime esa limosna, para poder seguir, como hasta hoy, aliviando tantas miserias, enjugando tantas lágrimas, restañando tanta herida.

LA ULTIMA NOTA

Para lamentar el accidente que sufriera ayer uno de los pequeños hijos del Sr. Miguel Maribona, que a consecuencia de una caída se fracturó un brazo, allá en la Quinta de la Playa, donde con su familia reside el muy estimado caballero.

El caso aunque no de gravedad, somete al muchacho al doloroso y paciente proceso del entablillamiento.

Con absoluto reposo.

Manolo JARQUIN

EN LA BOLSA DEL TRABAJO

Hoy, jueves, a las nueve de la noche, tendrá lugar en la Bolsa del Trabajo una velada en conmemoración de la República Española, en honor de los periodistas Amado Ruiz de la Peña y Julio C. Estrada, en la que harán uso de la palabra Juan González y otros señores.

Patrocina este acto la Asociación Obrera de Profesiones y Oficios Varios, adherida a la Unión Federativa Obrera Nacional.

El señor Aurelio Núñez, secretario, nos participa que quedan invitadas todas las personas que deseen asistir a dicha velada.

Como aliviar la sordera catarral los zumbidos en los oídos

Si tiene usted catarro, sordera catarral o zumbidos en los oídos, o si la flema cae en la parte posterior de la garganta y ha producido catarro en el estómago o afectado los intestinos se alegrará usted de saber que esos síntomas tan molestos pueden hacerse desaparecer en muchos casos con un remedio que puede usted confeccionar en su casa a muy poco costo Compre en la botica un frasco de una onza de Parmint (doble fuerza) y añada su contenido a ¼ de pinta de agua caliente y un poco de azúcar, y menéelo hasta que se disuelva Tome una cucharadita cuatro veces al día A menudo se nota mejoría después de tomar el remedio el primer día La respiración debe hacerse más fácil, y los zumbidos de los oídos el dolor de cabeza, la somnolencia y el entorpecimiento del cerebro deberán desaparecer gradualmente bajo la influencia tonificante del tratamiento La pérdida del olfato, del gusto, entorpecimiento de los oídos y el desprendimiento de flema en la garganta son otros síntomas que indican la presencia del catarro el cual suele dominarse con este eficaz remedio Si casi el noventa por ciento de todas las afecciones de los oídos son causados por el catarro hay muchas personas que puede recobrar el oído tomando este simple remedio.

No. 5.

Puerto

EL MUNARGO. —Procedente de Miami, llegó el vapor americano Munargo de la Munson Line, que trae carga general 15 pasajeros para la Habana y conduce carga y 71 pasajeros en tránsito.

Llegaron por este vapor el señor Fernando Cavada y familia, Rafael Triana, Howard Morrow y familia, Rafael Triana, William Maura y señora y otros.

EL ESTRADA PALMA.—El tren Estrada Palma llegó de Key West con wagones de carga general.

EL INGRAM.—El vapor Ingram llegó de amberes con carga general.

EL CALAMARES. —Al medio día de hoy, llegó de Cristóbal el vapor americano Calamares de la Fruta Blanca, teniendo que desviar su ruta, pues al propio tiempo entraba el remolcador de la Basilia con una chalana a remolque imponiéndose en la ruta.

FAMILIARES DE UN DIPLOMATICO.—En el vapor Calamares embarcó anoche de regreso a su país Mrs. Jane Story e hija, Señora del Primer Secretario de la Embajada de los Estados Unidos en Cuba.

EL PRESIDENTE DE LA UNITED FRUIT.—También se reembarcó en dicho buque, el vicepresidente ejecutivo de la United Fruit Co., Mr. George P. Chitenden y señora y el grupo de amigos que llegaron con él.

EL JUAN SEBASTIAN ELCANO. Durante el día de hoy es esperado en este puerto el buque escuela de la marina de guerra española Juan Sebastián Elcano, que permanecerá varios días en nuestro puerto.

PASAJEROS DEL CALAMARES. En el Calamares llegaron cuatro pasajeros para la Habana, y con frutas y 16 pasajeros para New York.

Llegaron por este vapor los señores Gus Rydman y familia y Alice Wakeford.

Entre los de tránsito figuran Roswell Bonilla, esposa del cónsul de Costa Rica en New York.

Lleva el Calamares para New York 60 mil racimos de platanos.

EL SAN JOSE.—El vapor francés de carga San José, llegará hoy de Havre y escalas con carga general.

EL MEXIQUE. Hoy zarpará de Saint Nazaire para la Habana, y puertos del norte de España, el trasatlántico francés Mexique, que trae carga general y pasajeros.

LOS QUE SALIERON.—Salieron ayer el holandés Ninedyjk para Rotterdam, el inglés Barón Nunaird, para Puerto Tarafa, el Oonda, para Baltimore el Estrada Palma para Key West, el Florida para Key West, el Turrialma para Tela, el Eulalia Kellog para New Orleans.

EL HABANA.—Procedente de Veracruz y conduciendo carga general 6 pasajeros para la Habana y con carga y 243 pasajeros en tránsito para España.

Llegaron por este barco los señores Esteban García de Alva Ministro de México en Chile, a quien le dispensaron las cortesías de estilo señor Francisco Torres Rojas, Ignacencio Cruz, Saturnino F. Perez, Alberto Beuroubi, Sara Toseano.

Entre los pasajeros en tránsito figura la señora Luisa A. de Arce del Ballo esposa del Embajador de España en México con sus hijos José y Diego, y su hermana Erika.

LOS QUE EMBARCAN.—En la Habana embarcarán hoy para España:—Dolores M. Pastor y familia, Jesús Chao, Adolfo L. Alonso y familia, Candido Pico, Marcelino González, Mercedes Martín e hijo, Otea Cabrera e hijos; Francisco Vinos, Manuel López Díaz y familia; Anceto Urain; Saturnino M. Torres, Antonio Blanco, Eulogio Cagiga e hijos; Leonadio Figueredo; Emilio Otalaurruchi; Manuel Menéndez, Francisco Suárez; José Gutiérrez, Joaquín Martínez; Alfredo R. Miranda, Manuel Gonzálo Alvarez, Jacinto López, Bernardo Suárez, Ramón González; Joaquín Lide; Juan Díaz; Rosendo González e hija Victoria Molina, Higinio García; Acea Loredo; Nicolás Cabezón y familia, Cándido Pérez, Serafín Díaz y familia, Francisco J. Garrigue, Julián Ibañez, Daniel R. Alvarez; Asunción Diez; Santiago Menchaca; Juan Martínez, Maryin Burgos y familia; José María Medina, Rosa Suárez y familia; Leopoldo Arenzana; Miguel Reguera y familia y 480 de tercera clase.

EL SANTA MARIA.—El fuerte eléctrico Santa María de la Cruz Line llegará esta tarde de Veracruz y escalas con carga y pasajeros para la Habana y New York.

GRAVE ATENTADO CONTRA EL EX PRESIDENTE DE SIRIA

BEIRUT, Siria, abril 13. AP.—Sheibli Barakat, ex presidente de Siria, escapó milagrosamente ileso, pero dos de sus acompañantes resultaron heridos, cuando un individuo abrió contra sus vidas con un cuchillo y un revólver.

El ex presidente es jefe del partido moderado que ganó recientemente las elecciones en Alepo. El asesino fué herido gravemente por la policía.

CAÑA QUEMADA

SANTO DOMINGO, abril 13. (Por Telégrafo.)

Ciento cincuenta mil arrobas de caña pertenecientes al central María Antonia han sido quemadas ayer a las siete de la noche.

El hecho se estima intencional.

Corresponsal.

MUERTO A TIROS UN MEDICO ESPECIALISTA, EN VIENA

VIENA, Austria, abril 13. AP.—El profesor Gustavo Alexander, conocido especialista en enfermedades del oído, fué muerto ayer a tiros en la calle por un aprendiz de sastre que le hizo tres disparos de revólver.

El asesino pudo ser arrestado por la policía, pero se ignoran los motivos del crimen.

NEVERAS TRADE MARK OSOBLANCO
ELECTRICAS Y DE HIELO
EN MUEBLERIAS Y FERRETERIAS

GENER PRESIDENTES

M.E.C.D. 2016

EL ÚNICO

LOS DOS
FAROS DEL 1880

El año de 1880, que señala el perfeccionamiento por Edison de la lámpara eléctrica incandescente, señala también el descubrimiento, por la casa de Henry K. Wampole y Cía., del método, original y de su exclusiva propiedad, de obtener el Extracto de Hígado de Bacalao, *despojado del aceite y de la grasa*, que constituye el ingrediente principal de la PREPARACION DE WAMPOLE.

El mundo entero acaba de celebrar ruidosamente el semi-centenario del maravilloso invento de Edison con un merecidísimo tributo al sabio cuyo genio ha iluminado literalmente al mundo. La PREPARACION DE WAMPOLE, por su parte, que también ha iluminado el rostro de millares de jóvenes pálidas y de niños anémicos, recibe diariamente el testimonio de agradecimiento de millares de pacientes que con su uso han recobrado la salud, las fuerzas y la alegría de vivir.

Para iluminar, no hay como la bombilla de Edison.

Para los catarros, la bronquitis, la anemia, el raquitismo, la debilidad, el cansancio y la convalecencia, es decir, para fortalecer el organismo, enriquecer la sangre y aumentar la resistencia del cuerpo contra las enfermedades consuntivas, no hay como la PREPARACION DE WAMPOLE.

Si usted lo duda, encienda una bombilla eléctrica.... y

¡COMPRE UN FRASCO DE LA PREPARACION DE WAMPOLE!

Tan Buena Durante el Verano como en Invierno

WAMPOLE

PARA ELLAS Y PARA ELLOS

CONSULTORIO

POR LA DOCTORA HERMINIA PLANAS

OYE...

...me ha entrado en el alma tu (tristeza...
...estaba acostumbrada a que eras (fuerte,
...abas con denuedo y con fiereza ...posibles heridas de la suerte.

...creía adorarte en la ventura ...mirarte en la fe de tu osadía, ...no sabía amarte en la amargura ...que tú eres la fuerza y la alegría.

...hoy... mi corazón se ha re- (velado ...ando con lo que hay de más sa- (grado ...en el fondo de mi mismo ser,

...ante lo nuevo de tu desaliento ...tomado otra forma el sentimiento; ...sentido a la madre en la mujer!

Mercedes Dantas Lacombe.

* * *

...ra. Herminia Planas.
DIARIO DE LA MARINA
Prado 103.
Habana.

...IDAD F.: (Holguín).

...remitiendo certificadas las cartas que contienen valores, no puede ...rse a la persona a quien van dirigidas.

...estos días, precisamente, además ...sted se ha lamentado por el mismo motivo otra lectora. ...quiero aclarar este punto primero. En el prospecto que ...el mes pasado le remití por Correo, ...las fajas «Esbelta Llorens», podrá ver el precio que corresponde a ...faja. Tratándose de un artículo ...le hará lucir tan elegante y bella como la primera, creo que no puede ser más económico. Comprendo ...hay un error y que entre ambos ...sados quedará subsanado. ...clame su carta con el recibo del ...y después de completar los cuatro pesos con veinte centavos para el ...envíe su pedido de nuevo al señor ...Obispo 97. Entre Aguacate y ...Si hace el pedido al mismo tiempo que un familiar o una amiga ...tienen necesidad ambas de rebajar el franqueo. Es una gracia ...concede la firma de las ...Esbelta Llorens». Modelos acabados ...delicados para cada cuerpo. ...las hace delgadas y ...delgadas, el prototipo de la elegancia.

* * *

...SAMIENTO

...verdadera humildad consiste en ...hombre considere que nada es.

Passavanti.

* * *

...IPOLA

...al médico. No creo se deba a ... Mientras tanto pueda hacerse lavados de ojos con cocimiento de ... Pídalo en la botica, en pequeña cantidad. Tome una de esas piedrecitas, haga el cocimiento, humedezca ...poco de algodón y algo caliente, ...selo sobre los párpados inflamados. ...pronto desaparecerá el mal.

* * *

...OCIMIENTOS UTILES

...perejil no solamente es útil como condimento, sino que también tiene una acción curativa muy poco conocida, aunque utilísima: el perejil ...para contener las hemorragias. ...contener la hemorragia nasal ...de narices) que es la más común, se introduce en ellas una bolita ...con hojas de perejil, un poco ...idas, y la sangre dejará de correr. ...mismo aplicando sobre ellas las ...molidas de este precioso vegetal, salvo que se trate de arterias ...esas.

* * *

...gotas de limón en un poco de ...constituyen un excelente re...para blanquear el cutis.

* * *

...PRIANO

...llevará al triunfo más rotundo, ...frotar todos los días el cuero cabelludo con un pañito y la pomada ... Aún en contra de su propia voluntad, hágalo y será el primer ...prendido con el brote del nuevo ... La caída se suspende en el ...día y la caspa desaparece. ...en la farmacia o la tienda ...más próxima a su casa.

* * *

...A GUAJIRA

...preferible sustituya la glicerina ...limón, por el jabón «Espeditos». ...es inofensivo al cutis, tocante ...mal no le hace. Por el contrario, con el uso diario de este espléndido jabón, las manchitas y pecas, ...rostro y brazos, irán desapareciendo hasta tener un cutis limpio y hermoso.

...pedirlo directamente a la se...Evelia M. Ferrer, Infanta 144-B. ...U-2370. Para la segunda con...le aconsejo hacer ejercicios de brazos. Si desea prospecto, remita sobre franqueado y la dirección escrita. Recuerde su deseo.

* * *

MARGOT

Lamento no ser de su opinión. Es muy perjudicial para el niño la costumbre del biberón. No sólo le perjudica a su salud, porque es inevitable el que ruede alguna vez por el suelo, sino también que el tenerlo por largo rato en la boca, le proporciona a la misma males que por este medio es imposible extenderse; pero que altera en gran parte la higiene bucal del infante.

Físicamente lo perjudica porque la boca se adapta a la necesidad de sostener el biberón y se queda deformada en ese sentido. Principalmente el labio inferior. El carácter, también cambia. El niño que usa biberón, se forma un carácter indiferente a todo lo que lo rodea, puesto que constituye para él un vicio que pronto lo dominará, echando a un lado los juegos, los amigos, etc. Aunque parezca en la primera edad una ventaja, no lo es porque se crían tristes y retraídos y de carácter tímido. Lo cual en ningún tiempo es conveniente, pero mucho menos a medida que se avanza y vemos que la lucha por la vida se hace cada día más ruda y por lo tanto hay desde temprano que preparar a los niños... para el mañana.

CLTILDE L.

Con mucho gusto acepto; pero le comunico que su carta la he pasado al señor Naya, dueño de la joyería «Rotary». Confío en su buen gusto y tenga la seguridad que serán de su agrado, tanto la pulsera, como el collar y la sortija. Teniendo en cuenta el alivio de su luto, creo le remitirán un hermoso collar de azabache y cuentas cristal blanco.

Algo original y de alta fantasía. Esta joyería, de las más antiguas, está en la parte más céntrica de la Capital. Es precisamente en la misma acera del teatro Nacional, San Rafael y Consulado.

En prendas de fantasía, han recibido en la semana pasada cuanto de nuevo han creado los rtistas en joyas.

* * *

UN DESESPERADO

Le facilito una fórmula sencilla para la salud de las encías. Polvo de quina 15 gramos; idem de ratanía, 5 gramos, idem. de clorato de potasa, 5 gramos.

Este polvo puede llevarse en una cajita en el bolsillo y de vez en cuando frotarse con el mismo las encías, teniendo cuidado de lavarse perfectamente las manos antes y después. Para mayor desinfección, úsese la pasta dentífrica Ziodine», de Agustín Reyes. Esta pasta cura los males de las encías, porque contiene yodo, magnesia y mentol, a más de otros productos inmejorables para la conservación de la dentadura.

* * *

UNA QUE SUFRE...

El cabello prematuramente gris es pues familias enteras muestran esa muchas veces un caso de herencia, sado por una fuerte conmoción nerviodisposición. También puede ser causa. Hay muchos casos en la historia producidos por esta causa, pero quizás el más conocido sea el de la desventurada María Antonieta, reina de Francia, quien tan sólo en unas horas vió trocarse sus cabellos de oro en cabellos de plata.

Ciertas enfermedades del organismo también afectan al cabello; las más frecuentes son la anemia y el empobrecimiento de la sangre.

El cabello toma las materias colorantes de la sangre, de modo que administrando hierro al organismo, o alimentándolo con un gran porcentaje de materias colorantes, como espinacas, huevos, carne y otros y tratando al cuero cabelludo con «shampoos» y estimulantes apropiados, puede, en muchos casos devolverse al cabello su color original.

UNA SOLA PRUEBA GRATIS
¡ASMÁTICOS!!
LOFAOL
Sólo una muestra a cada persona mediante la presentación de TRES PERIODICOS COMPLETOS en la Droguería Sarrá.

PAN AMERICAN AIRWAYS, INC.

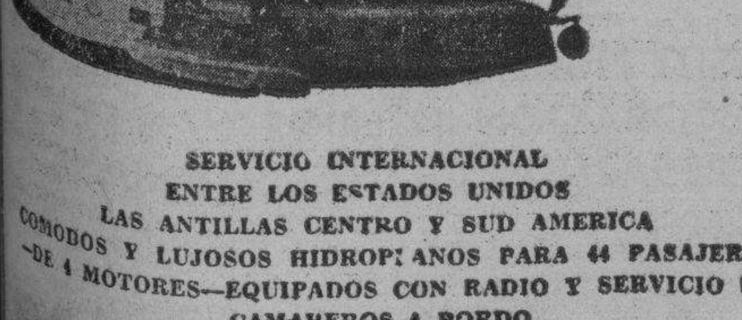

SERVICIO INTERNACIONAL
ENTRE LOS ESTADOS UNIDOS
LAS ANTILLAS CENTRO Y SUD AMERICA
COMODOS Y LUJOSOS HIDROPLANOS PARA 44 PASAJEROS
DE 4 MOTORES—EQUIPADOS CON RADIO Y SERVICIO DE CAMAREROS A BORDO

HAVANA - MIAMI $28.00

PIDA INFORMES EN NUESTRA OFICINA
LOS HIDROAVIONES PARA MIAMI SALEN DEL MUELLE DEL ARSENAL

M-2222 PRADO NUM. 13. A-2222

Habaneras

(Viene de la Página SIETE)

EL PADRE SANTA ANA

ILUSTRE CONFERENCIANTE

Con fines benéficos.

Una serie de conferencias.

Las pronunciará en el Auditorium a partir del próximo jueves, probablemente, el R. P. Santa Ana, el ilustre jesuita llegado recientemente de España para pasar una temporada al lado de sus familiares de esta capital.

Conferencias artísticas.

Cuyos productos íntegros serán destinados al Asilo de San Vicente de Paúl.

Ilustradas serán con interesantes proyecciones hechas por las dos mejores casas de fotografía de Roma

Se proyectarán también reproducciones de cuadros célebres, los más bellos cuadros de tema religioso que atesoran los mejores Museos.

La primera conferencia será sobre la Roma de los Césares.

Un estudio crítico del Foro Romano y de los primeros Emperadores del tiempo del Cristianismo.

La elocuencia del Padre Santa Ana, su talento y su vasta cultura aseguran el éxito de estas conferencias cuyo sólo anuncio ha logrado despertar tanto interés.

Un acontecimiento.

ENLACE

Boda íntima.

Señalada para el próximo domingo.

Tendrá efecto a las nueve y media de la mañana en la Capilla de los Padres Pasionistas de la Víbora y serán los contrayentes la encantadora señorita Isabelita Rodríguez Peraza y el estimado joven Manolo Alas del Valle.

Serán padrinos de este enlace la respetable señora María Luisa Peraza viuda de Alvarez y el conocido industrial señor Fernando Coopat tío del novio.

Designados están los testigos.

Por la gentil **fiancée**, los señores Jesús Fernández, Consejero del Banco Comercial; Luis Varela, José Bargueira y Antonio Vila.

Y por el novio, el doctor Arturo Miró y los señores Secundino Castro, Manuel García Hernández y Manuel Mocelo.

La encantadora señorita Alicia Jiménez regalará a la desposada el precioso bouquet que lucirá en la ceremonia.

Un modelo finísimo.

Admirable creación de la **Casa Trías**, el elegante jardín del Vedado.

Simpática boda.

Que reseñaré.

DON GREGORIO DEL PICO

A edad avanzada.

Querido de todos.

Ha dejado de existir en su residencia de la calle 19, en el Vedado, el respetable caballero don Gregorio del Pico, jefe de una numerosa familia muy querida y muy bien relacionada en esta sociedad.

Era el extinto padre amantísimo del doctor Adalberto del Pico, talentoso abogado del bufete de Vázquez Bello.

Ayer tarde, con un acompañamiento numerosísimo de familiares y amigos, se verificó el sepelio.

Como un postrer tributo al desaparecido, llegaron a la cámara mortuoria ofrendas florales muy bellas.

De la **Casa Trías**, el renombrado jardín, eran las siguientes:

Una gran corona estilo **Amour**, de sus hijos.

Una corona estilo **Souvenir**, de sus nietos Moraima, Reinaldo, Olga y Enrique.

Y una corona estilo **Emperador**, de Arcilio Hidalgo Gato.

De **El Clavel**, el gran jardín nacional de los hermanos Armand, entre otras, se destacaban estas dos por su severidad y belleza:

Una corona estilo **Pureza**, de Regina y Clemente Vázquez Bello.

Y una corona estilo **Gloria**, de Hortensia y René Berndes.

Descanse en paz!

JUAN FRANCISCO PALACIO

Feliz operación.

Muy brillante.

Le fué practicada al señor Juan Francisco Palacio, caballeroso Jefe de Información de la Secretaría de Sanidad y Beneficencia.

Difícil intervención quirúrgica que estuvo a cargo de un especialista joven, de grandes merecimientos, el doctor Arturo Ojeda, quien fué auxiliado por el practicante señor Félix Díaz.

Satisfactorio el estado del estimado enfermo.

Reciba mi enhorabuena.

LA SOCIEDAD INFANTIL

La función del domingo.

En el cine Riviera.

La Sociedad Infantil de Bellas Artes, que con tanto acierto dirige la señorita Nena Benítez, ofrece cada día mayores alicientes a sus asociados.

En la función del próximo domingo han combinado un programa muy atractivo.

Habrá películas cómicas y una interesante que presentará al gran Edison.

Como complemento la **charla** que sobre Benefactores de la Humanidad ofrecerá el distinguido doctor en Filosofía, Pedagogía y Letras, Joaquín Añorga, fundador del colegio **La Luz**, en el Vedado.

Disertará sobre Eduardo Jenner Pedro Roux, Luis Pasteur, José Lister, Tomás Romay, Carlos Finlay, Marta Abreu, Guillermo Marconi Tomás Eddison y Joege Eastman.

Como números de variedades oirán el **Trío Biltmore**, único en Cuba, de guitarras Hawaianas y las graciosas María Esperanza, Adriana y Kiki Martínez, que cantarán en carácter acompañadas del **banjolele**, la canción americana **Do something**.

Empezará a las nueve y media.

Como siempre.

RUMBO A ESPAÑA

De viaje.

Al Norte de España.

Así embarcará hoy, a bordo del vapor **Habana**, el señor Manuel Menéndez Díaz, de la alta gerencia de **La Nueva Isla**, persona muy estimada en esta casa del DIARIO.

Residirá allá algún tiempo.

Lleve un feliz viaje.

MARIA SOTO DE TRABANCO

Sentida muerte.

En la tarde del martes.

Ha muerto la distinguida señora María Soto Vilarelle, esposa del conocido señor Gerardo Trabanco quien llora, al igual que su hija Ernestina, la señora de Otero, pérdida tan irreparable.

Su esposo le mandó un sudario de Crisantemos, Gardenias y Orquídeas que era la admiración de todos.

Obra del jardín **La América**.

El conocido jardín del Vedado.

También de esa misma casa eran los trabajos siguientes:

Una corona a mamá, de Ernestina y Manolo; una gran corona a María de Josefa y Antonio; una corona a María, de Tomás y Ramón Otero.

Además le enviaron coronas del jardín **La América**, el señor Benito Díaz y familia, los empleados de la Protectora, María Pérez y Hermida Santana y familia y los empleados de Souto y Santana.

Reciban mi pésame.

Más sentido.

LOUISE OLIVIER

De la estación.

Los sombreros de verano.

Ha recibido la linda francesita Louise Olivier, en su **atelier** del Prado, preciosos modelos de las mejores casas de París.

Ayer recibió una magnífica remesa de **Reboux, Agnes, Falbot...** en pajas de moda como **celophane, picot, paille anglaise, raphia** y otras en los colores de moda.

Unas maravillas.

Que tendrán mucho éxito.

Enrique FONTANILLS

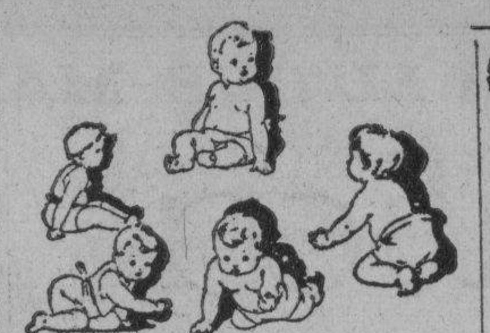

La MAIZENA DURYEA
Hará que el Bebé Crezca Sano y Robusto

Ensaye Ud. esta receta de Maizena Duryea—que hará las delicias de su bebé.

Papilla de Maizena Duryea

(para niños desde cuatro meses).—Cuézase durante cinco minutos dos cucharadas de agua y un cuarto de litro de leche, añádanse dos cucharadas grandes de Maizena Duryea disuelta en un poco de leche fría y una cucharadita de azúcar. Póngase de nuevo a la lumbre y déjese hervir unos minutos. Retírese cuando tenga la consistencia de la crema de leche. Es absolutamente necesario emplear buena leche desnatada.

La Maizena Duryea es un alimento natural y puro que se prepara del maíz. Es fácil de asimilar y sabroso al paladar. La Maizena Duryea contiene algunos de los elementos alimenticios más valiosos para ayudar a la salud del bebé y hacer que crezca saludable, fuerte y con buen color. La Maizena Duryea es recomendada por muchos eminentes especialistas de niños.

Escriba pidiendo un ejemplar gratis de nuestro último libro de cocina.

(NOMBRE Y DIRECCION DEL AGENTE)

28

F. A. LAY, Agente
Apartado 693.— Habana.

Viboreñas

SRTA. MARIA MIER Y MARTINEZ

Mi primera nota dedicada a esta gentilísima figulina, en la de hoy muy memorable fecha para ella.

Hoy cumple María la edad dichosa de los quince años, fecha para todas inolvidagle, en la que se inician nuevas aspiraciones, nuevos anhelos...

Sus amistades, sus numerosas amiguitas le ofrendarán las flores que son su adoración, ella que es admirada como la más preciada flor sonriente.

Y hasta su dichoso hogar en el que es la adorada y adorable princesita, hago llegar hasta María mis votos porque siempre disfrute de una dichosísima existencia.

SRTA. ALICIA DIAZ BLANDINO

Es la gentil Presidenta de la Asociación de Antiguas Alumnas del Colegio La Sagrada Familia, establecido en el Luyanó.

Dicha señorita convoca a una junta extraordinaria que se celebrara en el salón de actos de dicho colegio, el próximo domingo día 17, a las nueve de la mañana.

Y a todas sus compañeras hace el ruego de que no falten, pues han de ser tratados muy iportantes asuntos que a todas interesan.

SRTA. LUDIVINA RODRIGUEZ

No podía faltarle mi expresivo saludo hoy en sus días a esta amiguita, trigueña que por su soberana belleza es la admiración de los que frecuentamos su sugestivo trato.

Esta tarde recibirá a sus relaciones sociales en compañía de los amantes autores de sus días, pero sin carácter de fiesta, según me advierte les diga.

Complacida queda y reciba mi saludo deseándole las mayores felicidades.

EDULFO RUIZ MEDINA

En deuda estaba con este querido amigo, siempre atento y servicial, y hoy la saldo al referirme a sus grandes proyectos, los que embozadamente consigné hace muchos días.

Nada menos que se propone Edulfo crear un «Casino Viboreño», un club que radicará en los terrenos del que fué Víbora Tennis, en la calle de Cocos.

En ellos se propone construir alrededor del «floor» de «basket ball» una hermosa pista para petinar, a la altura de los mejores Skatings Rings extranjeros, y acondicionar los terrenos para otras clases de juegos. Ya se están terminando los planos, y las obras serán realizadas por el conocido arquitecto Sr. Luis Bonich, que sabrá demostrar su reconocida competencia una vez más.

Cuenta además con el valioso concurso de dos profesores de cultura física, y los de dos reputados médicos, que serán los del «Casino Viboreño».

Son ellos Reynaldo de Villiers y Juan María González.

Por todo lo anterior fácil es comprender que la ya próxima temporada promete ser muy animada, con solo contarse con elementos como Edulfo Ruiz cuya gran actividad sabe romper el marasmo, y despertar de su «intenso letargo» a los que mucho prometieron y nada o poco hicieron, como no fuera el «figurao»...

Me propongo seguir de cerca sus labores para cuanto antes poder anunciar la primera fiesta del «Casino Viboreño».

CLUB DE COMUNICACIONES

Una fiesta original viene organizando este prestigioso Club que con tanto éxito preside el querido amigo Liberato López Fundora, con un Secretario tan activo como el caro convecino Antonio Ginard, fiesta para inaugurar la temporada de verano.

Se trata de un gran baile, cuya celebración está señalada para el próximo sábado, en sus amplios y elegantes salones del Paseo de Martí.

Dos organizaciones musicales integradas exclusivamente por señoritas y en esto consiste la originalidad de la fiesta, tendrán a su cargo el extenso programa bailable; la orquesta «Orbe», y el serteto «Anacaona», cuyos conciertos por radio han sido muy celebrados.

Mucho agradezco al atento amigo Liberato la invitación que me ha remitido.

EN LA BOMBONERA

En el elegante teatro «Tosca» hoy en su noche de moda, aparece en el programa la afamada cinta «El Hijo del Destino», por Ramón Novarro.

En las tandas de las cinco y un cuarto y en la de las ocho y media.

Mañana «El Campeón de sí mismo», por Richard Arlen.

DEPORTIVO CULTURAL CIENAGA

El Sr. Helio Borrero, Secretario de esta sociedad, ha tenido la atención de participarme que en reciente Junta Directiva celebrada fuí nombrado Socio de Honor de la misma.

Mucho agradezco esta inmerecida distinción de este Club del pintoresco caserío de Puentes Grandes, el que en una época visité mucho, y doy las gracias a la Directiva, a cuya disposición permanezco.

CLUB SAN MIGUEL

Prepáranse las entusiastas «miguelistas» que preside el buen amigo Francisco Gil, para celebrar brillantemente su baile del próximo sábado.

Y así será, pues mucho puede el entusiasmo femenino, y sus sonrisas...

Urbano del CASTILLO

USAR VI
VITI
ES ECONOMICO

NEVERAS
TRADE MARK
OSOBLANCO
ELECTRICAS Y DE HIELO
EN MUEBLERIAS Y FERRETERIAS

MODA QUE NO PASA NUNCA:
LOS CIGARROS DE
GENER.
PORQUE LO EXTRAORDINARIAMENTE
BUENO, ESTA SIEMPRE DE MODA

DOS NOMBRAMIENTOS SE HAN DECRETADO POR EL JEFE DEL EJECUTIVO

El doctor Germán Wolter del Río, Notario de la Habana, como Decano que es de este Colegio Notarial ha sido nombrado presidente de la Junta de Jubilación Notarial y por otro Decreto presidencial para el cargo de Juez de Primera Instancia e Instrucción de Trinidad, en la provincia de Santa Clara, novena categoría del Escalafón, vacante por ascenso del Dr. Ramiro M. Rencurrell, se nombra al doctor Enrique Hart Ramírez, actual Juez de Primera Instancia e Instrucción de Baracoa y que figuraba en la terna elevada por la Sala de Gobierno del Tribunal Supremo.

INFORMA GAYOSO SOBRE EL HOMICIDIO EN LA FINCA ANGUSTIA

El Sub-Inspector Gayoso, de la Policía Judicial, en telegrama de ayer, ha comunicado a su Jefe Alfonso L. Fors que no se trata de ur crimen la muerte de Arturo Gómez Arcia, ocurrida en la finca La Angustia, en el Central Tuinicú Sancti Spíritus, sino debido a hecho casual; habiendo comprobado que al salir Joaquín Betancourt Posada, el matador con su íntimo amigo Gómez, la víctima, a comprar ganado, se le disparó al primero casualmente el revólver que estaba preparando, alcanzando el proyectil al citado Gómez Arcia. Gayoso obtuvo la confesión del acusado, que ha sido presentado a la autoridad judicial correspondiente.

LIQUIDACION

PELETERIA VERSALLES
NEPTUNO Y Campanario

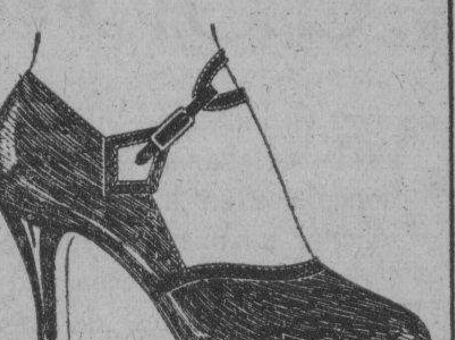

LIQUIDAMOS LAS EXISTENCIAS, PRECIOS INCREIBLES PARA ACABAR PRONTO
SE INICIA la VENTA el SABADO 16 de ABRIL

PROXIMA APERTURA
de la
"Gran Feria Internacional"
Exposición y venta de artículos de todos los países, con precios de feria que siempre son más baratos que los de tienda y almacén
en
"LOS PRECIOS FIJOS"
Reina, Aguila y Estrella

PROPIA PARA FABRICAR 12 casitas en el centro de la Habana, se vende la esquina de San José y Manrique, por la mitad de su costo. Para más informes, Zanja número 143, Mr. González, teléfono U-4163.

¿Con cuál de estas afecciones cutáneas quiere Ud. acabar?
Espinillas / Sequedad — Poros obstruídos / Pereza — Aspereza / Dureza
El tratamiento Resinol le aliviará. El uso diario del Jabón Resinol estimula el cutis, desobstruye los poros y suaviza la aspereza. El Ungüento Resinol cura las espinillas y alivia la dureza y la sequedad. Empiece hoy y pronto verá cómo mejora. *En las droguerías.*
Pida muestras gratis a Resinol, Dept. 86, Baltimore, Md.
Resinol

LA carne
es el mejor alimento que se conoce. El más completo y más sano. No cría grasa en lo absoluto y sí solo músculo. Para adelgazar y estar fuerte y robusto no hay como comer mucha carne

Los pueblos cuanto más civilizados son, comen más carne

Coma Carne!

1º.) Porque conviene a su salud para estar fuerte y robusto.
2º.) Porque la carne que actualmente se vende en la Habana es de calidad inmejorable. Toda proviene de reses cebadas en los magníficos potreros de Camagüey y Oriente con los mejores pastos del mundo, y
3º.) Porque ahora puede Vd comprarla a los precios más bajos a que nunca se ha vendido Quien le diga lo contrario o no sabe lo que dice o le está engañando a Vd Compruébelo y verá que los precios actuales son:

15 cts. la libra de 1a. — 10 cts. la libra de 2a. — 5 cts. la libra de 3a.

en todas las carnicerías y por la mejor carne que nunca ha comido usted

M.E.C.D. 2016

"MI CANDIDATO A LA PRESIDENCIA SERA EL QUE MAYOR NUMERO DE DELEGADOS OBTENGA".-Gral. Machado

Información Política

El acto de ayer en Palacio.—Visitaron al Jefe de Estado, los Presidentes, Secretarios y Delegados de los Comités de Barrios Liberales de la Habana.—Discursos de Barreras, Fdez. Hermo, Sarracent y Guas Inclán.—El discurso del General Machado.—Concejales en los comicios próximos.—Admitida la recusación contra el Presidente de la Municipal de Regla.—Para solicitar un nuevo Partido es menester justificar que no se pertenece a otro.—Las bajas como afiliados hay que hacerlas con comparecencia personal.—Otros acuerdos del Tribunal Superior Electoral.—Clemente regala una bandera a los Corresponsales de Sagua.—Suspendida la fiesta liberal de esta noche en Templete.—Otras interesantes noticias

Gran importancia política revistió el acto de ayer en Palacio con motivo de la visita que le hicieron al Presidente de la República los presidentes y secretarios de los Comités de barrios liberales de la Habana y en la que fué pedida para los próximos comicios la restitución, por elección, de los concejales del Ayuntamiento, aspiración que encarna un anhelo popular.

Dejemos ahora que nuestro compañero en Palacio ofrezca la reseña del acto.

Conforme se había anunciado, ayer a las diez y media de la mañana tuvo lúgar en el salón de recepciones de Palacio la visita que los presidentes, secretarios y delegados políticos y de comités liberales de la Habana, con sus jefes respectivos, hicieron al Presidente de la República para testimoniarle su adhesión incondicional y ratificarle una vez más su apoyo en la obra de gobierno que realiza y que ha realizado.

A las diez ya estaban en Palacio los componentes de los cuarentitrés barrios liberales habaneros con sus jefes los doctores Viriato Gutiérrez, capitán Izquierdo gobernador Ruiz. doctor Guas Inclán, senadores Fernández Hermo y comandante Alberto Barreras y otros muchos liberales de esta capital.

Una salva de aplausos recibió la presencia en el salón del Presidente, quien saludó a todos y ocupó la presidencia invitando para que lo acompañaran alrededor de la mesa a los señores Sarracent; Fernández Hermo, Guas Inclán, Viriato Gutiérrez. el gobernador Ruiz y senador Barreras.

Después de los saludos hablaron en nombre de los allí reunidos los senadores Barreras y Fernández Hermo. Ezequiel Sarracent, Guas Inclán y finalmente el Presidente de la República que pronunció un elocuente discurso de matiz político liberal, exteriorizando el sentir del Gobierno en el momento actual.

En su discurso el comandante Barreras elogió la labor del último censo de población, haciendo resaltar el hecho de que más del cincuenta por ciento de la población habanera está inscripta en el Partido Liberal.

Abogó por el restablecimiento de los concejales habaneros por medio del sufragio, pues ése era el sentir de la mayoría.

Lo solicitó del Presidente en nombre de todos los allí reunidos, por entender que los elementos de los barrios deben tener las oportunidades que tal fórmula les brinda.

Fernández Hermo habló con elocuencia y se refirió al cumplimiento por parte del Gobierno del programa del Partido Liberal y que por la conducta diáfana observada por el Presidente desde su sitial y por el acto que se celebraba en aquellos momentos en Palacio se demostraba la compenetración de los elementos liberales con el Presidente.

Ezequiel Sarracent, también estuvo muy bien en su discurso. Fué todo él un exponente de las ventajas que el Gobierno había sabido desenvolver durante su período; fué una continuada exposición de hechos y de detalles que ponen de relieve la obra del general Machado y finalizó exponiendo que el Partido Libertal se siente satisfecho de la obra realizada por el Gobierno.

El discurso del doctor Guas Inclán fué un exponente admirable de la obra del Gobierno. Hizo historia cuidadosa de todo el proceso de estos últimos años hasta el momento actual; con elocuencia proclamó al doctor Viriato Gutiérrez presidente de los liberales de la Habana y finalizó con la cualidad muy suya ensalzando las virtudes de los adversarios honrados, mientras tuvo la censura para los elementos discordantes que no se contentan con nada y piden absurdos.

Finalmente habló a todos el Presidente de la República, que pronunción el siguiente importantísimo discurso:

SEÑORES CONGRESISTAS
SEÑOR GOBERNADOR DE LA HABANA
SEÑOR ALCALDE DEL DISTRITO CENTRAL
SEÑORES PRESIDENTES Y SECRETARIOS DE LOS COMITES DE BARRIOS DE LA HABANA.
SEÑORES DELEGADOS A LA ASAMBLEA MUNICIPAL
Señores:

Habéis oído cuatro discursos, pronunciados por nuestros queridos amigos el señor Barrera, el señor Fernández Hermo, el señor Sarracent y el joven tribuno, Presidente de la Cámara de Representantes, doctor Rafael Guás Inclán

Nunca hubiera deseado más que hoy poder hablar un rato, poder charlar como hago siempre con mis queridos correligionarios. He oído frases que me halagan, porque siempre halaga saber que los correligionarios de un Presidente de República, que por el tiempo que lleva en la Presidencia debe haber hecho muchos disparates, lo agasajan; y esos halagos me sirven para continuar trabajando como hasta ahora respetando los Partidos adversarios, y queriendo entrañablemente a mis correligionarios los liberales (aplausos)

He oído frases del doctor Guás, considerándome como político. Y es seguramente porque en Cuba ha habido y hay tantos Partidos Políticos; pero hay un Partido que es el nuestro, el Partido Liberal, que ha podido estar doce años en la oposición con una mayoría de un ochenta por ciento en el país, y sin embargo, cuando llegó al Poder el Presidente que vosotros elegisteis, afiliado a él, no pensó en el botín a repartir; pensó en aquel patriotismo que un día lo llevó a los campos de batalla y que después demostró siempre tener en la vida de la paz porque el patriotismo no es el lucro que se obtiene de la política, sino el sacrificio; y yo, aunque no lo crean mis adversarios, he deseado y querido realizarlos de todas clases en bien de mi Patria.

El Partido Liberal y los adversarios leales que me han ayudado en mi Gobierno, han realizado toda clase de sacrificios, como los realizaron aquellos que se fueron a la manigua en el 95 a luchar por la independencia de su país. Yo he recordado muchas veces aquellos días azarosos en que el paludismo diezmaba a los Revolucionarios. Los he recordado al salir a la calle y encontrarme al Partido Liberal lleno de fe y de entusiasmo, en momentos en que el Presupuesto no permitía hacer ningún sacrificio a su favor, ayudando a su Presidente. Como he recordado también—y así lo decía el doctor Guás—que un día el Partido Liberal, después de una revolución realizada con todos los sacrificios para conseguir que fuera a la Presidencia de la República un Liberal, vió a ese Liberal en ella y como cuatro años más tarde le entregó a un Conservador, el General Menocal, quien lo flageló después, pues de todos es sabido que en aquellos momentos de abundancia, el Partido Liberal no fué protegido y por eso perdió las elecciones, injustamente, teniendo la mayoría en el país.

Yo no he querido que suceda eso. Yo no he dado al liberalismo más que respeto y consideración a la Ley. Sin embargo de ello, cada vez que yo he dado al Partido Liberal los recursos legales, sin indicaciones, sin sugestiones, sin saber quienes iban a ser Senadores, Representantes o Presidentes o miembros de un Comité, el Partido Liberal ha obtenido una mayoría abrumadora, tan grande que los liberales parecen haber ganado ya la Presidente futura de la República (grandes aplausos)

El año 25, en situación lamentable, con setenta millones de pesos de una deuda flotante que recibió el doctor Zayas del General Menocal, más 10 o 15 millones en cheques repartidos por toda la República; cuando los maestros, los jueces, los militares, funcionarios y empleados tenían que ir suplicando a banqueros, comerciantes e industriales que les rebajasen lo que quisieran, el 35 o el 40 por ciento, para poder cobrar esos cheques, cuando todo esto ocurría, apesar de ello, mi Gibierno, que recibió un Presupuesto de 95 millones de pesos lo ha reducido de año en año y ahora no llega a los 45 millones, sin que haya cheques de la República que no se paguen. Es decir, tenemos respeto y consideración para todos los que viven en este país.

La democracia y la justicia deben ser hermanas gemelas. El Partido Liberal no me ha pedido prebendas; el Partido Liberal solo me ha pedido el progreso de la República, Libertad, justicia y respeto para el sufragio. Eso era lo único que podía pedirme. Por ello cuando oía al Comandante Barreras y a Sarracent diciendo que los Liberales de la Habana querían restituir su Ayuntamiento, se me ocurre—aunque no pensaba ofrecer nada—decirles: si ustedes son la mayoría en la provincia de la Habana o en este término municipal, el Presidente de la República estará siempre con la mayoría.... (grandes aplausos y vivas al Presidente)

Es norma de toda mi vida el amor a la causa que ayudé a triunfar, y si me fuí joven a la Revolución buscando libertades para mi Patria y obtuvimos como cosa principal el sufragio ¿cómo ahora, siendo Presidente de la República, no voy a tener respeto para el voto libre, aunque favorezca a mis enemigos o a mis adversarios?

He hecho todo lo que me ha sido dable. He llegado a conseguir que se me diga, injustamente, Dictador. He llegado a conseguir que se me diga, injustamente, que soy un Gobernante débil. Ni Dictador ni Gobernante débil; Gobernante justo. Lo que yo no he querido es atropello para mis adversarios, porque la fuerza del Partido Liberal es tan poderosa que con ella basta para mantener el orden público.

No he tenido que dar instrucciones al Ejército para matar prisioneros; no he tenido que dar instrucciones a mis auxiliares para que no traten con respeto y consideración aún a aquellos que hoy no son adversarios míos sino enemigos de la República... He querido que ellos y todo mi país sepan que nos sentimos fuertes en el cumplimiento del deber y decididos, a pesar de nuestra crisis; porque si mis amigos y mis auxiliares hubiesen sido capaces de pedirme prebendas para realizar sacrificios por mi gobierno, entonces necesitaría el Tesoro repleto de oro para dárselo a ellos.

Por eso, como el soldado que fué a la Guerra de Independencia, desde aquel 20 de mayo del 25 hasta la fecha ni el Partido Liberal ni mis amigos han necesitado ni necesitan de oro ni de prebendas: les basta con su corazón de patriotas y con su amor a la Bandera para realizar toda clase de sacrificios. ¡Como me basta a mí, que imposibilitado de hablar esta mañana, es tanto el entusiasmo que despiertan ustedes en este luchador ya viejo y cansado, pero de espíritu firme y resuelto, que se siente capaz de resistir hasta entregar el año 35 a un Presidente de filiación Liberal (Bravo!)

Esta visita de ustedes tiene más importancia de la que el propio Partido le pueda dar. Están aquí mis amigos; están aquí también los Delegados a la Municipal que son mis amigos, y nada más. No he recomendado a nadie; ninguno me debe el ser Delegado en sus barrios. Los únicos que me deben algo son los electos en el barrio donde yo voté, porque me deben el voto (Risas)

Pero no es una deuda. Fuí allí yo en cumplimiento de mi deber y voté por una candidatura oficial que se me entregó y solamente hice esta pregunta: ¿son Liberales?.. Me dijeron que sí y por ellos voté. Cumplí allí con mi deber, como he cumplido siempre en el Partido Liberal. Igualmente haré cuando se postule el Presidente de la República; igualmente haré cuando se postulen los Gobernadores, los Consejeros y todos los demás que figuren en la candidatura Liberal. No les negaré mi voto. Iré al Colegio aunque alguien se oponga—que nadie se opondrá—a darles mi voto.

Cuando ví que en Cuba se hacía una propaganda revolucionaria, entendí que esa propaganda podía cesar tan pronto quienes la hacían conocieran los propósitos del Partido Liberal y del Partido Popular y del verdadero Partido Conservador. Quizás nuestros enemigos temieron que bajo mi Gobierno se realizaran, se repitieran aquellos hechos donde era tomado de la Cámara con todos sus prestigios el Comandante Barreras y conducido ni se sabe adonde. Dicen que a la Cabaña. Por eso llamé entonces a mis amigos y les dije: es necesario, aún cuando el Partido Liberal está dispuesto a cumplir con su deber y arrostrar toda clase de luchas, que se respete la democracia, la justicia y el sufragio. Es necesario demostrar que estamos dispuestos a hacer que inmediatamente se restituya el Código que se decía en calles y periódicos que era aquello a lo cual aspiraban. Más tarde solicité una ley que crease el Tribunal Superior Electoral se hizo de manera ejemplar el Censo Electoral y de población, y después, por que mi Gobierno quería demostrar el respeto más absoluto a la Ley y la obediencia a las ansias populares se hizo la reorganización de los Partidos. Si todo lo que se ha hecho no son pruebas bastantes para que los señores que dicen tener el 80 por ciento de los habitantes del país rectifiquen, y vengan a la legalidad, a la lucha constitucional, entonces, señores, forzoso será convenir en que sólo se trata de un grupo de facciosos que únicamente quieren acabar con la República....

Tal vez habrán pensado que mi Gobierno, y mis amigos, y el Partido Liberal querían forzar una revolución. Nó. Nuestro Partido no es revolucionario; nuestro Partido sufrió, aunque hubo una intentona de revolución, doce años de oposición teniendo el ochenta por ciento del país a su lado, como lo hemos demostrado después de siete años de Gobierno. Nosotros no queríamos revolución, queríamos paz, queríamos concordia; hasta el punto de que podemos afirmar aquí esta tarde, que es memorable, que si las próximas elecciones que se celebren en Cuba las presido yo, y no hay duda de que las presidiré, serán las más honradas que se hayan hecho.

Yo quiero confesar esta tarde, y lo hago porque sé que es imposible que otra cosa suceda, que si por una gran casualidad hubiere otro Partido que tenga entonces la mayoría, con el mismo valor que he tenido para sacrificarlos otras veces, pediría a los liberales el sacrificio de venir aquí y reconocer al que fué elegido por los sufragios del pueblo, sea cual fuere su Partido... (Una voz: ¡Pero ganaremos, General!)

Muchas veces el trabajo hace que yo no tenga salud para hacer todo lo que es necesario en Cuba a fin de contrarrestar nuestro problema económico; pero sustituye mi falta de salud algo que es muy importante y que yo debo decir francamente porque sería un ingrato si no lo dijera: el Congreso, esta mayoría del Congreso; los Gobernadores, los Alcaldes Municipales, los Alcaldes de Barrios y en fin mi Partido todo, que me entusiasma, me conforta, como me entusiasma y conforta esta tarde.

Lástima que esta charla que estoy teniendo con vosotros no sea suficiente para demostrar lo que son los cubanos, lo que es Cuba; para decir a todos que cuando el mundo entero suponía que este país se moriría de hambre, han surgido los campesinos, los industriales, los obreros, más vigorosos que nunca, patriotas como siempre, para demostrar que no necesitamos de una gran recaudación, que no necesitamos del oro, porque tenemos todo lo que se necesita en casos como éste: aquello que tuvieron nuestros libertadores en el campo de la Revolución, cuando perdían sus vidas los hombres, cuando no les aterraba el combate, ni las enfermedades, ni la muerte y decían: «¡Cuba será libre, soberana e independiente por la voluntad de todos sus hijos!» (Grandes aplausos).

¿Qué hemos hecho? La Carretera Central, el Capitolio; no hay población en la República que no haya recibido beneficios de nuestro Gobierno. Hemos pagado de la deuda que encontramos, de la deuda exterior, más de sesenta millones de pesos, y en ese aspecto no hemos hecho un solo compromiso. Estamos pagando el financiamiento de Obras Públicas, y es bueno que ustedes sepan que en estos momentos, a no ser nuestros pequeños compromisos interiores, que serán atendidos pronto con el concurso del Congreso, estamos cumpliendo y hemos cumplido todas nuestras obligaciones. Quiero declarar, y que se tome nota de ello, que al terminar el año 35 el período para el cual fuí electo he de dejar realizadas todas mis obras y la deuda no será un centavo mayor de lo que era en el año de 1925, cuando tomé posesión de la Presidencia. (Grandes aplausos).

Quiero que sepais, vosotros, liberales, que he recibido muchas veces consejos para imponer moratorias, para decirles a nuestros bancos que no podemos pagar nuestras deudas, que sólo debemos pagar los intereses; pero he sabido resistir a tales consejos, pues según los cálculos que he hecho sobre el futuro, de acuerdo con la Comisión Económica Nacional, con la que ayer celebré dos horas de conferencia y de la cual me siento plenamente satisfecho, podemos asegurar que Cuba mantendrá su crédito internacional, su crédito interior, pagará todas sus deudas y no tendrá necesidad de incumplir sus obligaciones.

Este es nuestro Gobierno. Un grupo de hombres que no dedican su tiempo a fiestas y «soirées»... (los aplausos interrumpen aquí al señor Presidente) y a gastarse el dinero del pueblo en cosas que no son útiles para la patria. Aun hoy, en la crisis espantosa que desgraciadamente no es sólo nuestra, que es de todos los países, lo cual la agrava más ,el Gobierno se está manteniendo de la mejor manera posible, cumpliendo todos sus compromisos; a pesar de que Cuba—y no debiera decirlo, pues ustedes todos son personas que leen y entienden y conocen los problemas de su país, tenía casi toda su fortuna en la industria azucarera y en el tabaco, dos renglones de nuestra economía que sólo producen pérdidas, tan grandes que respecto del azúcar representan el cincuenta por ciento de los costos para hacendados y colonos. Y ahora me preguntan ustedes: ¿y esa recaudación que tenemos en la Aduana, en la Zona Fiscal, en Rentas Terrestres, de dónde viene? Yo debo decirles—porque realmente un gobernante demócrata del Partido Liberal cuando se reúne con sus correligionarios debe darles cuenta de lo que ha hecho, de lo que hace—debo decirles, señores, que nuestras pequeñas industrias no necesitan del extranjero. Hoy en Cuba, como decía Sarracent, no se importan huevos, yo mismo los produzco (risas y aplausos). La avicultura era una cosa que en Cuba se desconocía. Puede atestiguarlo el Comandante Barreras, gran entusiasta de la agricultura y de la industria. La avicultura decían casi todos los hombres expertos no podía prosperar entre nosotros y, sin embargo, ha prosperado tan extraordinariamente que un americano que nos visitó hace poco, cuando nuestra Exposición, escribió a su Jefe en la Secretaría de Agricultura diciéndole que en Cuba encontró cosas extraordinarias. En gallinas no hay nada mejor. En ganadería, sobre todo en ganadería de leche, la exposición resultó algo admirable, pues salvo dos o tres casos todos los ejemplares eran extraordinariamente buenos, primera de primera. En cuanto a la agricultura, me decía recientemente un pasajero extranjero que yendo de aquí a Santiago de Cuba no había visto un pequeño solar ni una finca donde no se hicieran cultivos menores. El café que se produce es bastante para nuestro consumo. Gracias a nuestra ganadería, a nuestra avicultura, a nuestros agricultores e industriales, podemos ir escapando de la mejor manera posible, desde el año 25 hasta la fecha.

Leed las estadísticas. Cuando tomé posesión el 20 de mayo del 25 Cuba invertía en víveres en el mundo entero muchos millones de pesos, mientras hoy sólo invierte una tercera parte o menos. Por eso tenemos una recaudación abundante, lo suficiente para ir cubriendo nuestras necesidades.

Los estoy cansando. (Una voz: «Nunca, General»). Pero quiero que sepáis, aunque ya lo dije, que el Partido Liberal tendrá elecciones el próximo noviembre. Si tenéis votos, tendréis la mayoría en el Congreso, en las Alcaldías y en los demás cargos de Consejeros y Concejales; si no tenéis predominio, si no tenéis votos, perderéis las posiciones, porque yo prometo que no he de cometer ni tolerar ningún atropello.

Y ahora, Delegados, vosotros tenéis una importancia extraordinaria. Sois vosotros los que vais a elegir al futuro Presidente de la República por el Partido Liberal; pues sois vosotros los que vais a elegir los Delegados a la Asamblea Provincial y ésta los Delegados a la Asamblea Nacional. Cuidado, mucho cuidado: no oigáis recados ni del Presidente de la República. Yo no tengo Delegados, ni recomendados en la Asamblea Municipal, y no los tendré para la Provincial ni para la Nacional. Mi candidato es y será el que mayor número de Delegados a la Nacional tenga para la Presidencia de la República; como espero, para bien de la Patria, que el designado por el Partido Liberal tendrá en el país una mayoría extraordinaria y será así Presidente de la República... (una gran ovación).

DEL TRIBUNAL SUPERIOR ELECTORAL

El Tribunal Superior Electoral en su sesión de ayer acordó admitir y sustanciar la recusación establecida por Guillermo Ceballos y Pareja contra el doctor Aurelio Morales y Posada, en su carácter de Presidente de la Junta Municipal Electoral de Regla, señalando para el acto de la vista el día 20 del actual, a las dos de la tarde.

PARA FORMAR UN NUEVO PARTIDO HAY QUE JUSTIFICAR QUE NO SE PERTENECE A OTRO

Conoció asimismo el Tribunal con la solicitud presentada por Gustavo Bolaños y Jorge de Villiers por la que solicita autorización para organizar un nuevo Partido Político Municipal con la denominación de «Unión Local» en Guanabacoa, acordando el Tribunal que luego que los solicitantes justifiquen no estar afiliados a ningún otro Partido se acordará la procedente.

LAS BAJAS COMO AFILIADOS HAY QUE HACERLAS PERSONALMENTE

A telegrama del Presidente de la Junta de Batabanó consultando si procedía admitir las solicitudes de separación de afiliados a un Partido, acordó el Tribunal contestarle que la baja voluntaria de un afiliado tiene que solicitarse por el interesado por comparecencia personal.

VISTA CELEBRADA

Ante dicho Tribunal tuvo efecto ayer la vista de la reclamación electoral establecida por el doctor Gerardo de Villiers contra la convocatoria y sesión de 10 del actual librada por Enrique Moreno, como Presidente del Comité Ejecutivo Municipal de Marianao.

Quedó conclusa para fallo.

RECLAMACIONES ADMITIDAS

La de Gerardo de Villiers contra la sesión de 20 de marzo último de la Asamblea Municipal conservadora de Bauta; la del doctor Carmelo Urquiaga contra la convocatoria librada por Tomás Romay como Presidente de la Asamblea Municipal Popular de San Nicolás para la sesión de 29 de marzo pasado; y contra los acuerdos tomados en ella: la del doctor Carlos Bustamante Sánchez contra la sesión de 29 de marzo de la Asamblea Municipal conservadora de Santa María del Rosario; la del Procurador Laredo Bru contra los acuerdos tomados en la sesión de 27 de marzo de la Asamblea Municipal de Aguada de Pasajeros; la del doctor Rafael de los Santos Jiménez contra la sesión de 25 de marzo del Ejecutivo municipal conservador de Ciego de Avila; y la del doctor Jose Fermín Espinosa solamente en cuanto a la sesión de 27 de marzo del Comité Ejecutivo Municipal conservador de La Esperanza.

SEÑALAMIENTOS

Acordó el Tribunal señalar para el día 20 del actual, a las dos de la tarde, la vista de la reclamación del Procurador Agustín Castellanos contra la sesión de 13 de marzo de la Asamblea Municipal conservadora de San José de las Lajas y la del Procurador Alfredo Riquelme Graupera contra los acuerdos tomados en la sesión de 20 de marzo último por el Ejecutivo Municipal Popular de dicha Villa.

NO EXISTEN RECURSOS DE QUEJA

Declaró el Tribunal sin lugar el escrito presentado por los señores Domiciano Torres y Ramón Hidalgo en queja contra las personas que compusieron el Comité provisional de la reorganización y presidió la sesión de reorganización de la Asamblea así como el Presidente electo del Comité señor Miguel Albarrán, ya que el Código no autoriza los recursos de queja ni los preparatorios para establecer reclamación; dándose cuenta al Fiscal por si se ha cometido alguna infracción.

FIESTA LIBERAL EN MANUEL DE LA CRUZ

Mañana viernes a las ocho de la noche, en la calle Tamarindo número 28, entre Calzada de Jesús del Monte y Dolores en el Barrio Manuel de la Cruz, se celebrará una fiesta liberal en homenaje al Capitán José Izquierdo Juliá, Alcalde de la Habana, organizada por la Conjunción Liberal de Manuel de la Cruz.

Han sido invitados especialmente para que usen de la palabra en dicho acto los señores Néstor Nodarse de Armas, doctor Carlos Márquez Sterling, doctor Gustavo Gutiérrez. José Ramón Egües y otros oradores del Liberalismo. La fiesta será amenizada por varias Chambelonas.

LOS PROGRESISTAS

Valiosa adquisición. Raimundo Aragón y Curto, Presidente que fué del Partido Republicano, ha ingresado en las filas Progresistas. Preside actualmente el Comité del Barrio de San Isidro.

Ratificado en el cargo. Félix Ortiz, Presidente de la Asociación de Guarda Jurados, y del Comité del Barrio del Arsenal del Partido Progresista, fué ratificado en su cargo en la asamblea celebrada por dicho comité, en premio a su entusiasta labor.

Para entregar las adhesiones. El próximo sábado están citados todos los Presidentes, Secretarios y activos progresistas para que concurran al Bufete del doctor Miguel Angel Campos, y entreguen las firmas recogidas hasta ese día.

SUSPENDIDA LA TOMA DE POSESION DE LOS LIBERALES DEL TEMPLETE

Según nos comunican los señores Rafael de la Puente y A. Tomás Villar, la fiesta señalada para esta noche y en la cual tomaría posesión el Comité liberal del Barrio del Templete, ha sido suspendida en virtud del duelo reciente de los señores Miguel Angel y Luis Miguel Espinosa. este último Delegado del Comité

SON VALIDAS LAS ELECCIONES LIBERALES DE ARROYO APOLO

Falló ayer la Audiencia el tan debatido asunto de las elecciones liberales de Arroyo Apolo, revocando la sentencia del juez de primera instancia del Norte de esta capital que declaró nulas las mismas.

La Sala de lo Civil de dicho Tribunal anula distintos cargos dentro del Ejecutivo para los cuales habrá necesidad de celebrar nuevos comicios. Ese fallo ha sido un éxito de la tendencia Marín-Moragas y de los abogados que informaron en el acto de la vista, doctores Lorenzo Laredo Laredo Bru, Rigoberto Ramírez y Rafael Moragas.

Por tanto, han quedado firmes las elecciones en cuanto a Camilo Marín, presidente; Alejandro Reyes, secretario de actas; Gilberto R... vice; Julián Cuesta, secretario correspondencia; Eulalio G... Paula, vice, y los delegados a la Municipal Rafael Moragas, Manuel Alvarez y Armando Vidal.

Este fallo colma de júbilo a simpatizadores del ex concejal, muy especialmente a su lugarteniente nuestro compañero Hilario Vázquiz, quien desde la reorganización ha venido luchando en favor del triunfo de esa tendencia.

LOS RECURSOS CONSERVADORES DE LA HABANA

Recogimos ayer la noticia de fuente que se dice bien informada, que se realizan felices gestiones para lograr que sean retirados los recursos que tienen entablados constitución de los organismos conservadores de la Habana, entre ellos su asamblea provincial.

Véase la INFORMACION TODA GRAFICA en la Página Trece

VEA NUESTROS ANUNCIOS EN LOS DEMAS PERIODICOS.

Ventas 44 Aniversario

Medias de hilo tejido de malla, dibujo de novedad en 12 colores diferentes..... 0.70

Medias de hilo tejido de malla, hoyo redondo de gran novedad. 0.85

Medias de hilo tejido de malla, dibujo de hoyo grande imitando a encaje o redecilla 1.00 y 1.25

Medias de seda pura, tejido de malla de dibujos imitando a encaje en hoyo menudo y grande..... 1.50, 1.75 y 1.90

3.000

Pares de medias de hilo persa en tejido semi-grueso, calidad de gran duración, a

0.60

Aproveche las ventajas de la VENTA ANIVERSARIO.

Planta baja.

Nuestro Departamento Postal atenderá los Pedidos del Interior.

El Encanto

OIGA los conciertos que ofrece hoy "EL ENCANTO" por radio:

Por la C M C de 8 y media a 9 p. m.
Por la C M B Y de 9 a 10 p. m.

ULTIMA HORA

SENSACIONAL

Acabamos de recibir las sedas 'leaders' de la moda actual: algo que habrá de emocionar al buen gusto y elegancia de la mujer cubana.

Últimos estilos de crash, diagolín, crepé diagonal y piqué a cuadros y calados.

Algunas de estas telas están bordadas y caladas en el mismo color; otras tienen labrados del mismo tono, y algunas en tonos contrastantes.

Visite, para conocimiento de estas telas, el departamento de tejidos de color entero.

Planta baja.

El Encanto

Traiga hoy sus hijos a EL ENCANTO.

Hay siempre para sus habilitaciones extraordinarias posibilidades económicas.

Tercer piso.

El Encanto

Ventas 44 ANIVERSARIO

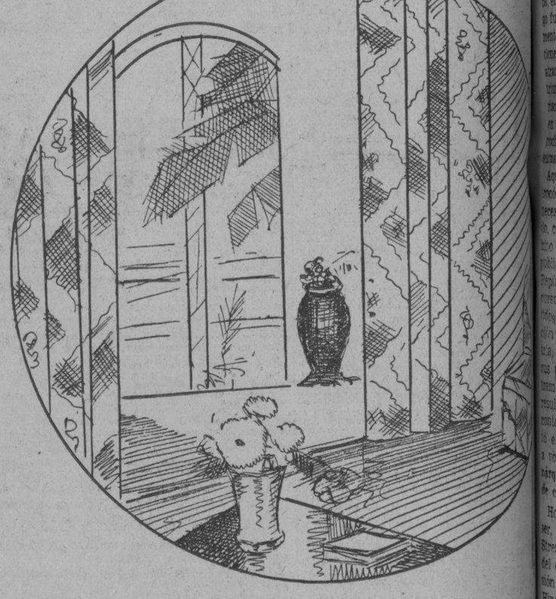

El Verano exige que renueve, toda o en parte, la decoración interior de su casa.

Y ABRIL, EN "EL ENCANTO", ES UNA OPORTUNIDAD PARA HACERLO POR MENOS DINERO.

Porque todo es más económico

AGUNOS EJEMPLOS:

Cretonas brillantes, la vara.....	0.12
Cretonas de doble cara	0.16
Cretonas de colores firmes al lavado..	0.24
Cretonas a franjas.....	0.28
Cretonas de vara y media de ancho..	0.30
Damascos muy finos.....	0.98
Damascos de seda para muebles.....	1.48
Tafetanes Sunfast	1.18
Varillas para visillos.....	0.08
Varillas para cortinas	0.12

VISITE NUESTRO DEPARTAMENTO DE DECORACIÓN INTERIOR. HAN DE INTERESARLE MUCHAS COSAS NUEVAS.

Primer piso.

El Encanto

SALON DE EXPOSICION DE "EL ENCANTO". Cuarto piso. OBRAS DE ARTISTAS CUBANOS. Cualquier obra $5.00

M.E.C.D. 2016

9A SECCION

TELEFONOS:
Dirección. . . . A-4151
Redacción. . . . M-7913
Jefe de Redacción A-3205
Sección de Sports M-7912
Administrador. . M-2522
Anuncios. . . . A-2425
Suscripciones . . M-7911

DIARIO DE LA MARINA

TELEFONOS:
Quejas. A-3785
Anuncios Clasif. . A-3333
Talleres y Correo M-2002
Agencia Vedado F-2613
Agencia, J. Monte I-1994
Agencia Marianao FO-7330

9A SECCION

AÑO CIEN — ACOGIDO A LA FRANQUICIA POSTAL — LA HABANA, JUEVES, 14 DE ABRIL DE 1932 — EL PERIODICO MAS ANTIGUO DE CUBA — PAGINA ONCE

Los Elementos Extremistas Vuelven a Causar Graves Desórdenes en la Región Andaluza

DURANTE TODO EL DIA DE AYER, LA POLICIA ESTUVO DANDO CARGAS CONTRA LOS HUELGUISTAS DE SALAMANCA QUE HAN PROMOVIDO DESORDENES

Huelga general en Baena, Córdoba y paro también, general, en Osuna, Sevilla

SALAMANCA, abril 13. (AP.)—En el día de hoy se ha declarado la huelga general sindicalista en esta ciudad y los sindicalistas han llevado a cabo varias manifestaciones ruidosas por las calles.

Muchos establecimientos, fábricas y cafés han cerrado sus puertas y los huelguistas apedrearon a los que permanecieron abiertos, causándoles grandes daños.

La policía estuvo muy atareada durante el día cargando contra los grupos y manifestaciones sindicalistas.

ORDENASE LA HUELGA SINDICALISTA EN OSUNA

SEVILLA, abril 13. (AP.)—Los sindicalistas han ordenado una huelga general en el pueblo de Osuna, la que comenzará mañana en señal de protesta contra la negligencia del gobierno que no ha adoptado ninguna medida para resolver la crisis del trabajo.

Los agricultores han comenzado ya la huelga, abandonando los campos.

HUELGA GENERAL EN EL PUEBLO DE BAENA

CORDOBA, abril 13. (AP.)—Comunican de Baena que la Guardia Civil de aquel puesto ha arrestado a quince personas, a las cuales se les acusa de haber intentado detener todos los automóviles que entraban en el pueblo.

También informan que los obreros han declarado la huelga general.

EL PRIMER ANIVERSARIO DE LA REPUBLICA ESPAÑOLA

Recordando los días de lucha por el ideal y el gran espíritu de los revolucionarios. Disculpas para los errores y aplausos para los aciertos del nuevo régimen. Fe en la estabilidad de las instituciones y votos por la paz y progreso de la Madre Patria

HACE hoy un año, quedó constituido el régimen republicano en España como consecuencia de una acción cívica que enaltece a los hombres que la dirigieron y al pueblo que la realizó.

El episodio que hoy se conmemora, siempre se ofrecerá como ejemplo de la efectividad que alcanzan los derechos políticos, cuando se ejercen con viril decisión y disciplina, cuando con noble pasión y patriótico desinterés se busca en las urnas el posible mejoramiento de una democracia que no lo es simplemente de nombre por la falta de ciudadanos que la asistan.

Puede afirmarse que en ningún país se ha producido un cambio tan radical como el que se operó en España el 14 de abril del 1931, con mayor orden y al mismo tiempo con mayor entusiasmo. Acaso ni aun dentro de España pensó nadie que llegara a caer la monarquía y a instaurarse la república, sin efusión de sangre, y menos como consecuencia del resultado de unas simples elecciones municipales, en las que por cierto habían sido proclamados anticipadamente, por el artículo 29 de la ley electoral, 12,000 concejales monárquicos y sólo 1,200 antimonárquicos.

La caída del régimen era esperada. Pero no así, sino tras recia lucha, para la cual existía una doble preparación: la bélica, que el impaciente capitán Galán hizo abortar en Jaca, pagando él y su compañero Hernández con la vida el acto temerario que realizaron al anticipar el levantamiento de la guarnición de Huesca, y la cívica consistente en utilizar el voto como instrumento, que a la vez era piqueta para la demolición del trono y cincel con que podía tallarse la piedra fundamental para la edificación de la República, que estuvo también a punto de fracasar o retardarse por un acuerdo de abstención electoral del que, por fortuna, se desistió.

Indudablemente, de cualquier modo hubiese ocurrido la caída de la monarquía, y para gloria del pueblo español ocurrió en la forma más satisfactoria que pudo desearse. Los españoles llevaban siete años largos de dictadura, durante los cuales se cansaron de esperar en vano el restablecimiento de la Constitución y del gobierno parlamentario. Al fin parecía dispuesto a volver el rey a la legalidad de que saliera cuando estimuló o consintió el golpe de estado de Primo de Rivera. Al efecto, Berenguer empezó en los comienzos del año 1931 a preparar en serio las elecciones, que se efectuaron el 12 de abril, siendo jefe del Gabinete el almirante Aznar. Antes y entonces se pensó más de una vez en que el Gobierno hiciese la revolución, sin advertir que la revolución deben hacerla los revolucionarios, que para todo era ya tarde, porque el espíritu de rebeldía se hallaba extendido y arraigado, los partidos monárquicos estaban en mayor desorganización que en la que los colocó el primer dictador al tratar de barrerlos, y en cuanto a sus jefes y jefecillos, decía entonces el periodista francés Saint-Brice esto, que se ajustaba en lo absoluto a la verdad: «Todos quisieran poseer el poder en España, pero no hay ninguno que se sienta con condiciones para conquistarlo, y éste es en realidad el lado inquietante de la situación política española».

En el campo opuesto, en cambio, era cada vez mayor la unión y el espíritu de sacrificio, más bien el ansia de martirio, que llegaba al punto no ya de poner empeño en no eludir responsabilidades, sino en declararlas, pidiendo como un honor el castigo, cuando los consejos de guerra suponían culpables a correligionarios que directa o indirectamente habían intervenido en el mismo asunto que se juzgaba. Las cárceles y las prisiones militares se llenaban, pero ningún temor inducía a claudicación, antes bien la posibilidad de una sentencia excitaba el ánimo. Hasta qué punto llegó a ser incoercible la rebeldía, y al mismo tiempo la perfecta preparación que había para la lucha en cualquiera de sus formas, lo expresa mejor que nada un magnífico documento del actual presidente Alcalá Zamora, redactado en la celda que ocupó en la Cárcel Modelo de Madrid y dado para su publicidad al corresponsal de «La Prensa», de Buenos Aires, en cuyas columnas fué insertado seis días después de la caída de la monarquía. No es conocido entre nosotros, y vale la pena aprovechar esta oportunidad para divulgar algunos de los conceptos que contiene, porque no sólo honran al hombre que los emitió, sino al pueblo que lo secundó en su acción revolucionaria.

Acababa de pasar lo de Huesca, y con Alcalá Zamora se hallaban procesados y en prisión, por el manifiesto republicano, Fernando de los Ríos, Francisco Largo Caballero, Miguel Maura, Alvaro de Albornoz y Santiago Casares Quiroga, en espera de que se les juzgase por la jurisdicción militar. En esas circunstancias, se atrevió a decir el primer jefe del gobierno y primer presidente de la República española, con valentía rayana en la temeridad, esto que muestra su pasión política, su civismo y también su clarividencia:

«No está vencida la revolución. No está afianzada la corona. No podían estarlo.»

«La revolución, la más preparada, la más reflexiva, la más potente y popular, que en España se haya intentado, con características en pocas partes, o en ninguna, alcanzadas, sigue su marcha, que no puede nadie atajar, hacia el triunfo seguro y sereno.»

«Hemos sufrido una contrariedad pasajera y remediable, por el ímpetu mismo, por el entusiasmo heroico y abnegado de los revolucionarios de Jaca, que se obstinaron en no compartir la gloria inicial, y viendo la flaqueza de la monarquía, soñaron vencerla o poco menos por sí solos. La noble quimera se frustró como era inevitable, según inútilmente habíamos advertido, y puesto en guardia el Gobierno, le fué fácil detener caudillos y estorbar la simultaneidad de sorpresas, clave del éxito en estos alzamientos.»

«Pero es curioso observar un expresivo contraste. La república se siente justa y generosa para glorificar a los héroes que la comprometieron; es que conoce su fuerza arrolladora, en cuyo triunfo seguro representa muy poco una corta espera. La monarquía, ciega por el miedo, por el espanto ante su perdición, ha sido cruel con las almas abnegadas, con las vidas temerarias que le han permitido unos meses de agonía, como final dramático de secular existencia; es que ha intentado, sin conseguirlo, con su odiosa dureza, matar, no a los fusilados inicuamente, sino al entusiasmo de los demás, indomable por su ímpetu, redoblado por el compañerismo y la repulsa de lo execrable.»

«Después de la aparente frustración, llenas las cárceles con millares de presos, libertado slos rateros para alojar en sus celdas hombres de bien, contándose por centenares los procesos, y los encartados en cada uno de ellos, nos miramos frente a frente los dos poderes: el que muere, buscando, febril, soluciones que no encuentra, para detener su caída; el que nace, tranquilo, en la confianza de su victoria, sordo a toda componenda, aguardando semanas que no son nada en la transformación de un pueblo, ni se perciben cuando se está escribiendo su historia.»

«La fuerza de la república es invencible, como la caída del trono es irremediable.»

«Para la batalla decisiva nos acompañaban elementos militares de veintisiete guarniciones, pertenecientes a medio centenar de unidades de todos los cuerpos y armas. Pronto tendremos más, empujada por la indignación o condensada por el discernimiento, la decisión vacilante o la simpatía vaga, en que desde el primer instante se nos presentó la inmensa mayoría del Ejército. Enfrente de nosotros, verdaderamente hostiles, tan sólo algunos cuerpos que la fastuosidad de la corte sostiene como la guardia real o que la intriga palatina organiza como guardia realista.»

Ese documento histórico, vibrante y al mismo tiempo reflexivo, en el que se aborda ponderadamente el problema religioso dando esperanzas por desgracia no cumplidas al solucionarlo, se niega que la revolución tuviera conexiones con los comunistas ni obrase bajo la influencia de Moscú, taras que torpemente suelen poner los gobiernos a los movimientos de opinión que le son adversos cuando les faltan razones para combatir la oposición que les coloca en situación peligrosa; ese documento, que da la medida de la exaltación a que habían llegado los ánimos en España y hace comprender lo imposible que era el sostenimiento del régimen monárquico, parece increíble que haya podido producirse ante la vigilancia de carceleros y salir de una prisión. Pero más increíble parece, y es cosa que conviene recordar porque acusa hidalguía ejemplar con el adversario, al que cabe o más bien es obligado tratar con generosidad teniéndolo impedido para la acción, que mientras estuvieron detenidos los republicanos y socialistas, como presos políticos, se les permitiese recibir millares de telegramas y cardirigidas así: «Don Niceto Alcalá Zamora, presidente de la República», y «Don Niceto Alcalá Zamora, presidente del gobierno legítimo», sin que por eso dejaran de ser entregadas al interesado.

Atendiendo a las mismas razones conviene también recordar que los hombres de la actual situación, mientras permanecieron en la Cárcel Modelo rodeados de todo linaje de consideraciones, diariamente recibían innumerables visitas de deudos, amigos y correligionarios, y mediante la libertad que se les concedía para hablar y escribir, aquel establecimiento fué un activo centro de propaganda revolucionaria, la que, como bien puede suponerse, no hubiese quedado interrumpida sin esa franquicia, porque no todos los dirigentes estaban entre rejas y porque, en definitiva, se hallaba ya infiltrada la rebeldía en el espíritu del pueblo y lejos de andar nadie con recato para manifestarla, se consideraba un deber declararse opositor y una gloria compartir las penalidades que los dirigentes sufrían.

Es oportuno recordar igualmente, que si hubo en vísperas de las elecciones un obispo—el de Vitoria—que en una pastoral explicó a los fieles las reglas electorales que debían, a su juicio, observar para el triunfo de los conservadores y, por consecuencia, de la monarquía, la actitud del clero y de las órdenes religiosas no fué hostil a los republicanos, según se desprende del significativo hecho de que hallándose preso el actual presidente de la república lo visitaran el deán de la Catedral de Madrid y algunos frailes, que por cierto le llevaban bombones, y por el deán le expresase su simpatía el nuncio de Su Santidad, impedido de ir a verlo también por el carácter diplomático de su cargo.

Hemos querido reflejar el ambiente en que se produjo la revolución y surgió la República Española, para que se aprecie que si en algo se ha desviado ésta del camino por que prometían llevarla los fundadores, al buscarse con desapasionamiento las causas es probable encontrarlas en la desconfianza injustificada que desde los primeros chispazos del extremismo mostraron las clases que no ya por deber patriótico, sino por conveniencia personal, más interés y empeño estaban obligadas a poner en auxiliar al gobierno, prestándole apoyo franco para la ordenación del nuevo régimen. Lo que en ese sentido se abstuvieron de hacer los elementos conservadores, facilitó la acción de los radicales, y de ahí que no tengan derecho a quejarse de que España esté hoy teóricamente convertida, por precepto constitucional, en una «república de trabajadores», con todas las consecuencias que palpan los abstenidos y las que posiblemente les esperan si inciden en no reconocer el hecho consumado, en el que no todo es malo con el ánimo de procurar mejorarlo jurídicamente.

En el balance del primer año de vida de la República Española se destaca más, por obvios motivos, la innecesaria y contraproducente persecución religiosa y la temida inclinación hacia el socialismo, que todo lo otro, innegablemente plausible, contenido en el Código Político elaborado por las constituyentes, que si han votado o están en vías de votar leyes complementarias peligrosas o impopulares para complacer a minorías activas y violentas, justo es decir que han votado también leyes admirables, y que dentro de lo posible, por la falta de recursos, los dirigentes, inspirados en los viejos programas de reconstrucción nacional de Picavea, Costa y cuantos antes y después se interesaron por los progresos de España, se va, dentro de la realidad social y política presente, transformando la estructura del Estado y la Nación. Nunca se prestó en España tanta atención como ahora a la enseñanza, y si se relaciona con la disminución drástica de los cuadros del ejército el aumento de escuelas nacionales, de las que había 35.716, faltaban 27.151 más y durante los primeros diez meses del régimen se crearon 7.000, cuando el promedio anual de las que fundó la monarquía era de 501, por fuerza hay que tener fe en el porvenir de la Madre Patria, atendiendo al significado que tiene la extensión de la cultura por las cualidades de trabajo que da a un pueblo, por el perfeccionamiento moral a que conduce, por lo que realza la personalidad humana.

La expulsión de los jesuitas y el entorpecimiento de la función educadora de los religiosos para imponer la escuela laica, son medidas lamentables por lo injustas y, al mismo tiempo, porque impiden que el progreso de la enseñanza por virtud de la acción del Estado, no dé todo el fruto inmediato que daría si aquella y las demás órdenes hubiesen podido seguir cooperando con sus educadores, entre los que hay eminentes hombres de ciencia que difícilmente se logrará sustituir. Es un dolor, desde el punto de vista de la cultura, que se les haya prohibido la docencia, cuando la República Española pone empeño en mejorarla en todos los órdenes, cuando atiende a los estudios panamericanos y orientales, a los estudios medievales y de investigaciones, a la transformación de la Facultad de Medicina, a la investigación económicofinanciera y la científica e industrial, labores en muchas de las cuales seguramente serían auxiliares valiosísimos los profesores excluídos por su condición sacerdotal o por pertenecer a comunidades que jamás serán para ningún país un peligro, ya que no pueden constituírlo quienes obran con espíritu de religiosidad cumpliendo un voto sagrado.

No hay duda en que los acontecimientos desarrollados durante el primer año de vida de la República Española, han puesto en diversas formas y ocasiones a ruda prueba el poder del nuevo régimen y que de ellas ha logrado salir hasta ahora triunfante. La virulencia máxima alcanzada por la cuestión social, ha hecho indispensable la llamada ley de defensa de la República, que utiliza frecuentemente la autoridad para castigar con injustificado o excesivo rigor triviales manifestaciones de los monárquicos, sin respetar sexos. Pero gracias al «bill de indemnidad» que concede esa ley al gobierno, es probable, por no decir seguro que no se vean cumplidas las profecías atribuídas a Lenín y a Trotzki, según las cuales España ha de ser la segunda nación que implante el comunismo. Ciertamente no lo será; pero, en cambio, cabe en lo posible que se acentúe la tendencia socialista, si las clases conservadoras no toman una participación activa y decisiva en la política. Ahora bien, la desconfianza de esas clases en cuanto a la capacidad de los dirigentes de la República y a la solidez de sus instituciones, la niega el hecho de que los bancos, que necesariamente han tenido que contar con la voluntad de ellas, hayan apoyado con entusiasmo la emisión de quinientos millones de pesetas en obligaciones del Tesoro, cuya suscripción ha constituído un éxito que expresa la fe que se tiene en la solvencia del Estado y en la perdurabilidad del sistema que virtualmente quedó implantado hace hoy un año. Por de pronto, dentro de él es una garantía magnífica, la que se deriva de las ideas pacifistas que con algo de romanticismo impone la Constitución, en este sentido la más original de cuantas existen.

La pasión encendida con que se preparó la lucha para el derrocamiento de la monarquía, la emoción con que se recibió el advenimiento de la República, y el noble afán con que sorteando hasta donde es posible dificultades ingentes se procura darle firmeza, permite confiar en que ha de alcanzar la perdurabilidad y gozar de los bienes que le deseamos. No puede predecirse si evolucionará en sentido más radical o si cobrará el carácter conservador que tiene la de Francia; pero lo que sí puede afirmarse es que no surgirá ningún imitador de Pavía, que trate de abolir el régimen, porque el militarismo, mal que fué fatal para España, como lo es para cualquier pueblo que lo padezca, está vencido, y porque en modo alguno es factible el retorno de la dinastía borbónica ni la admisión de otra que la sustituyese.

En este día, de gloria para las masas españolas que pusieron su ideal en dar vida a la segunda República y afinaron su sentido de responsabilidad ciudadana para asistirla, nos complace renovar nuestro homenaje de admiración a los precursores y fundadores de esa República, a sus héroes y mártires, y especialmente al hombre que supo como ningún otro unificar voluntades, acallar ambiciones, desvanecer recelos y caldear los ánimos para la lucha en cualquiera de sus formas, y que con títulos indiscutibles ha merecido que lo exaltasen a la primera magistratura de su país.

Podremos discutir siempre lo que tengamos como abuso o error de los republicanos españoles; pero la República Española, nunca dejó ni dejará de merecer nuestra simpatía, porque ella es España, y España estuvo antes, está hoy y estará mañana para nosotros muy por encima de todo lo político. De ahí que cuando su régimen era monárquico, la mirásemos con la misma sincera devoción y la llamáramos, como ahora Madre Patria.

COMENTARIOS FAVORABLES AL EMPRESTITO

La Prensa española, en general, tributa grandes elogios a la obra del Ministro de Hacienda

MADRID, abril 13. (AP.)-Los comentarios de la prensa relacionados con la suscripción del empréstito de 500.000.000 de pesetas son favorables en general.

«El Sol» y «Ahora» dicen que la forma en que ha sido recibido el empréstito significa el restablecimiento de la confianza por parte de los capitalistas y la banca que entienden que el país ha entrado en un período de normalidad económica.

«El Liberal» considera el empréstito un triunfo personal del ministro de Hacienda señor Carner y expresa la esperanza de que podrá revisar los impuestos correspondientes al año próximo.

«El Debate» dice que aunque el empréstito ha sido un éxito, no ha sido en manera alguna una medida prudente.

«Ya veremos de quién es el dinero cuando se publique el balance del Banco de España», dice el periódico católico citado.

PERDIO UN PUNTO LA PESETA

MADRID, abril 13. (AP.)—La peseta ha perdido un punto cotizándose a 7.59 centavos. El duro español vale, pues, 37.95 centavos y el dolar 13.17 pesetas.

EL EMPRESTITO FUE CUBIERTO POR LOS BANQUEROS

MADRID, abril 13. (AP) Los banqueros han manifestado que no creen que la peseta mejore como resultado de la feliz operación del empréstito del gobierno que se suscribió ayer. por la razón de que los bonos del Tesoro se suscribieron por los bancos en un noventa por ciento y que solamente el público ha cubierto el diez por ciento restante.

A LOS CINCUENTA AÑOS DE ESTANCIA EN EL MANICOMIO DE CONJO MUERE EL PRIMER DEMENTE QUE ENTRO EN EL

SANTIAGO, abril 13.—ST.—En el manicomio de Conjo ha fallecido el sochantre de la Catedral de Toledo, don Dámaso Fernández, de ochenta años de edad, primer enfermo que ingresó en el establecimientos hace cincuenta años, a poco de ganar las oposiciones celebradas para dicho cargo.

ROBO DE CAJAS DE LECHE

José Francisco Alonso y Fernández, vigilante especial número 12, de los Ferrocarriles Unidos, dió cuenta que de una de las fragatas que se encontraban estacionadas en el crucero de la calle de Fábrica, habían robado varias cajas de leche cuyo valor asciende a unos cincuenta pesos.

Por el Gobierno se han dictado ayer órdenes para hacer la confiscación de doscientos carros de trigo, pagándolo a 53 pesetas los cien kilos a fin de hacer frente al consumo

MADRID, abril 13 (AP) El ministro de la Gobernación, señor Casares Quiroga, saldrá de esta capital el 16 de este mes para Sevilla, donde celebrará una conferencia con los técnicos acerca de los métodos más adecuados para la recolección de las cosechas.

Se dice que los laboristas extremistas y los agitadores agrarios han combinado sus esfuerzos a la depresión económica y que todos estos factores constituyen una seria amenaza para la recolección.

CONFISCACION DE 200 CARROS DE TRIGO

SEVILLA, abril 13 (AP) El Gobierno ordenó hoy la confiscación de doscientos carros de trigo, pagándolos al precio de 53 pesetas los cien kilogramos. Las autoridades han declarado que se han visto obligados a proceder de esta manera con el fin de atender a las necesidades del consumo nacional.

MARCELINO DOMINGO EXPLICA LO DE LA IMPORTACION DE TRIGO

MADRID, abril 13. (AP) El ministro de Agricultura, don Marcelino Domingo, ha explicado a los representantes de la prensa que la autorización concedida ayer por el gobierno para que se importen del extranjero 50.000 toneladas de trigo, tiene por objeto contrarrestar la escasez que existe de ese cereal en España.

Al mismo tiempo, siguió diciendo, el gobierno desea hacer ver a los acaparadores, que está resuelto a abastecer el mercado.

CREARAN CLUBS CON DESTINO A LOS SOLDADOS

El Director de «El Día» de San Sebastián, condenado por un artículo de otros tiempos

MADRID, abril 13.—AP.—El primer ministro don Manuel Azaña ha dispuesto que todos los regimientos procedan a crear «la Casa del Soldado», la cual tendrá la forma de un círculo de recreo con destino a los alistados.

Estos clubs serán dotados de biblio tecas, aparatos cinematográficos, ra dios y además tendrán una cantina donde se expenderán refrescos, prohibiéndose, sin embargo, la venta de licores.

CONDENADO AL DESTIERRO EL DIRECTOR DE «EL DIA»

SAN SEBASTIAN, abril 13.—El señor José Lecaros, director del periódico católico «El Día» de esta ciudad fué condenado hoy por la Audiencia a tres años y seis meses de destierro.

BERENGUER HA CUMPLIDO SOLO CON SU DEBER

Así lo dice un miembro de la Comisión de Responsabilidades, respecto a lo ocurrido en Jaca

CADIZ, abril 13.—AP.—El diputado radical señor Rodríguez Piñero, que pertenece a la Comisión de Responsabilidades de la Asamblea, declaró públicamente en esta ciudad que el general Berenguer se limitó a cumplir con su deber cuando, siendo jefe del gobierno y ministro de la guerra, adoptó las medidas del caso para aplastar la rebelión militar de Jaca.

Entiende el señor Rodríguez Piñero que en cambio, el capitán general de Aragón general Fernández Heredia, es el principal culpable de los cargos que han aparecido con motivo de la citada rebelión.

Burla Burlando

PALOMAS Y MENDIGOS

Por Alvarez Marrón

Amigo de los animalitos de Dios yo tenía en mi traspatio hasta una docena de palomas a las que cuidaba y mantenía con placer y cariño. Pero de poco tiempo acá este placer se me ha puesto demasiado molesto y oneroso. Hará cosa de un mes se presentó entre las mías una pareja de palomas forasteras, hambrientas y sedientas, al parecer, las que comieron y bebieron hasta que se hartaron. Las dejé que saciasen su necesidad tranquilamente y se fueran

Pero al día siguiente se me aparecieron las mismas palomas acompañadas de seis más. Ya eran ocho. A todas les dí de comer y de beber, considerando que ocho picos más no habían de mermar grandemente mi granero. Ya satisfechas alzaron el vuelo por la tardecita, y desaparecieron.

Más al otro día las ocho palomas forasteras del día anterior se me presentaron rodeadas de una bandada de más de veinte. Ya esto me alarmó. Por fuerza las que habían comido y bebido a sus anchas los días anteriores habían corrido la noticia de que en mi patio había un excelente «comedero». Todavía les eché algunos puñados de maiz, pero lo que más me disgustó fué que cada vez se «portaban» con más atrevimiento y petulancia. No solamente se comían el grano de mis palomas sino que se «fajaban» con ellas, y hasta intentaron despojarlas de sus nidos.

Esto me obligó a tomar una resolución. Al abscurecer, como de costumbre, mis doce palomas se recogieron en el palomar donde las encerré con el propósito de darles de comer aparte sin que las molestaran al otro día las invasoras. En efecto, ya desde muy temprano me encontré el traspatio invadido por un verdadero diluvio de palomas, muchas de ellas manchadas de tierra colorada. Era indudable que toda la población **colombina** de la provincia había recibido el aviso de que en mi patio se comía bien. Me pareció que esto ya rayaba en insolencia y en abuso. Y como no era cosa de matar en ellas, porque siempre me repugnó matar animalitos, opté por negarles en absoluto el alimento. Así se estuvieron revolando, y al parecer, protestando con sus arrullos, hasta que el sol se puso, y luego desaparecieron.

Todavía volvieron al día siguiente, pero ya en menor número ; al otro día llegaron menos, hasta que, al fin, conseguí desembarazarme de la turba alada. Si las palomas tuviesen algún entendimiento yo me complacería ahora en contarles la morale ja de que no se debe abusar de la caridad, entre otras razones porque se corre el peligro de perder totalmiente el comedero.

Pues una historia semejante á la que acabo de referir de las palomas me ha sucedido con los mendigos y pordioseros que hoy pululan por la ciudad. Empecé por dar mi «mediecito» de limosna, los sábados, a seis u ocho inválidos o viejecitos; pero al poco tiempo noté que la «dotación» se había duplicado. No obstante, continué dándoles mi socorro. Ya no venían solamente las sábados sino en otros días de la semana, y algunos con su numerosa familia.

Empecé a sospechar que, a semejanza de las palomas, también los pordioseros habían corrido la voz de que en mi casa había «comedero». No tardé en ver confirmada esta sospecha pues a los pocos días la puerta de mi casa era como puerta de catedral en día de jubileo. Las personas de mi familia apenas podían hacer otra cosa que acudir a las llamadas, cada vez más contundentes y con repique, de los pedigüeños.

Ya aquello iba resultando molesto e intolerable; y más lo fué cuando ví que, alternando con los verdaderos mendigos, se presentaban sujetos y «sujetas» jóvenes y con buena salud, con la agravante de que estos solicitaban la limosna con malos modos y peor gesto.. Todos, o la mayor parte alegaban que se estaban muriendo de hambre, que la pura necesidad, etc. A estos se les socorría con un pedazo de pan, y alguno se excusó de recibirlo por ser pan «del día anterior». Lo querían tierno y caliente....

Yo había leído en los periódicos las medidas que la autoridad había adoptado para suprimir o aminorar la mendicidad, y hasta había llegado a creer en su eficencia, lo que demuestra que aun no he perdido del todo el candor de la niñez. Ello es, en fin, que acabé por no confiar más que en mi propia defensa, y procedí a pegar en mi puerta un cartel con letra gorda y bien legible, que dice: **¡No hay limosnas!**

Bien sabe Dios la pena que me dió la fijación de semejante cartel, bastante más que la de privar de ailmento a las palomas; pero ¡caramba! la propia caridad admite que «la caridad empieza por uno mismo». Yo ví mi casa asediada por detrás y por delante y en peligro de ser devorada por delante y por detrás... Esto yo no se lo cuento a las palomas, pero sí a los mendigos, a quienes supongo con entendimiento bastante para comprender que no les conviene abusar de la caridad del prójimo.

M.E.C.D. 2016

DIARIO DE LA MARINA

FUNDADO EN 1832

Dirigido hasta 1919 por D. Nicolás Rivero y Muñiz

OFICINAS: HABANA, PRADO 103.— NEW YORK: 516 FIFTH AVE.

Editado por la Cía DIARIO DE LA MARINA (S. A.) cuyo programa consiste: «en la defensa de los intereses generales y permanentes de la Nación cubana, de los especiales de la Colonia española establecida en la misma y de la unión y armonía entre los diversos elementos que conviven en el país».
—Art. 1o. de los Estatutos.

TELEFONOS DEL DIARIO

Dirección	A-4151
Redacción	M-7913
Jefe de Redacción	A-3205
Sección de Sports	M-7912
Administrador	M-2522
Anuncios	A-2425
Suscripciones	M-7911
Quejas	A-3785
Anuncios Clasificados	A-3333
Talleres y Correo	M-2002
Agencia del Vedado	F-2613
Agencia de Jesús del Monte	I-1994
Agencia de Marianao	FO-7380

PRECIOS DE SUSCRIPCION AL «DIARIO DE LA MARINA»

Habana y Provincias

Mes	$ 1.60
Trimestre	$ 4.20
Semestre	$ 8.00
Año	$ 16.00

Extranjero

Trimestre	$ 5.00
Semestre	$ 9.50
Año	$ 18.00

Edición Dominical: (Para el extranjero solamente).

Semestre	$ 3.00
Año	$ 5.00

CRONICAS DE ALEMANIA

CELEBROSE LA «FERIA DE PRIMAVERA» DE 1932 EN LEIPZIG EN PLENA CRISIS. — IMPRESIONES Y ENSEÑANZAS

Con respecto a los negocios realizados en los 31 «Palacios Feriales» del interior de Leipzig y los 9 pabellones de la «Feria Técnica y de Construcciones» en sus alrededores, debe tomarse en cuenta el hecho, que la «Feria de Primavera» fué celebrada durante una crisis nunca vista. Casi sin excepción los países del mundo, particularmente los de mayor importancia internacional, han sido afectados por un derrumbamiento económico en cuyo transcurso las medidas tomadas por los gobiernos en defensa de sus existencias de oro y letras de cambio, **en la mayoría de los casos, no han podo aliviar sus efectos**. Los países extranjeros, en su calidad de compradores y vendedores han podido palpar casi a diario las desventajas de las medidas restrictivas, por la simple razón de que un **país puede comprar del otro tan solo cuando puede disponer de sus propios productos**. Más bien la mayoría de los «derechos de exportación» han resultado en la práctica perjudiciales para los países que los establecieron. Es natural, que tales barreras contra el libre cambio de productos han tenido que influenciar en forma desventajosa en el resultado de la Feria recién celebrada, habiendo llegado los expositores por ese motivo con muy pocas expectativas. Sin embargo, se ha podido demostrar una vez más, que las profecías resultaron inexactas, pues fué mejor de lo que la mayoría de los visitantes se había imaginado.

El número total de exhibidores fué de 7622, es decir sólo un 14.9% menor que en la «Feria de Primavera» de 1931. El espacio de exhibición disminuyó en 12.4%, no tanto en la Feria-Muestrario, como en la «Feria Técnica y de Construcciones», la cual sufrió mucho por la decadencia completa del mercado alemán. Sólo en la «Feria de Muebles» se pudo notar un aumento de participantes hasta convertirla en la exposición más grande de este género, que se haya celebrado en Alemania.

Entre los expositores encontramos 1,091 firmas extranjeras. Con «Exposiciones Colectivas» tomaron parte: Austria, Czechoslovaquia, Rusia, España, Italia, Francia, el Japón, la India Británica, Dinamarca y por primera vez Turquía y el Canadá, los cuales pusieron en práctica un tipo nuevo de transacciones, es decir, iniciaron el canje directo de productos por otros productos manufacturados de otros países. Tal innovación debía ser imitada por países como Cuba y Santo Domingo, países que no tienen mercados para sus exportaciones, y, sin embargo, carecen de muchos artículos manufacturados, que no se elaboran en su propia tierra. Al lado de ellas encontramos expositores individuales, procedentes de 26 países diferentes; entre ellos anotamos Czechoslovaquia con 282; el Japón con 191; Austria con 142; Francia con 96; Turquía con 60; Italia con 52; Dinamarca con 42; la Suiza con 31; Holanda con 30; España con 29; Inglaterra con 28; la India con 26; Canadá con 17; los Estados Unidos con 12; Bélgica con 10; Finlandia y Polonia, cada una, con 6; Noruega con 5; Rusia con 3; Suecia, Rumania y Jugoeslavia, cada una con 2 expositores, y finalmente el Brasil, Bulgaria y Danzig con uno por país.

El número de visitantes por cierto no ha sido inferior al del año pasado, a pesar del decaimiento general de la fuerza adquisitiva en Alemania y el mundo en general, lo cual influyó bastante en la oferta y en los precios. Tanto el comprador alemán como el del extranjero no hicieron casi ninguna tentativa para conseguir rebajas en los precios, los cuales habían sido rebajados hasta lo último. La disminución en las entradas de compradores en Alemania trajo como consecuencia, que el exhibidor diera preferencia a artículos baratos. En muchos ramos se notó la tendencia a producir artículos de una baratura inigualada. También la demanda por artículos de alta calidad y de precios medianos fué bastante grande en ciertos ramos, como porcelana, instrumentos de música, en algunas especialidades de las industrias textiles, en muebles y productos del género artístico.

En resumen, la dirección de las Ferias de Leipzig puede sentirse satisfecha con los resultados obtenidos en esta última celebrada, sobre todo, si se tiene en cuenta el pésimo estado económico por que atraviesa el mundo.

Compañía de Pacífico

MALA REAL INGLESA
(THE PACIFIC STEAM NAVIGATION COMPANY)
VAPORES CORREOS INGLESES

A España
Francia
e Inglaterra

Por el magnífico trasatlántico de 25 mil toneladas.

"ORDUNA"

SALDRA DE LA HABANA EL
7 de MAYO
PARA
Vigo, Coruña, Gijón, Santander, Pellice y Liverpool

¿Sabe Ud. Lo Que Son Estos Vapores?
Su servicio y precios inmejorables en todas las categorías.

Primera Seguuda y Tercera Clase

Para informes generales reservaciones, fletes, etc.
AGENTES GENERALES
DUSSAQ Co. Lt.
PALACIO DEL CENTRO ASTURIANO
Teléfono: A-6540— Habana.

Linea **HOLANDESA** Americana

Viaje Extraordinario a España

vapor **"MAASDAM"**

saldrá para

VIGO - CORUÑA - GIJON
Santander y Rotterdam
MAYO 3

PRIMERA ESPECIAL -- CLASE TURISTA
Y
TERCERA CLASE

Para informes dirigirse a:

R. Dussaq S. en C.

OFICIOS 24-26. — TELF. A-5639; M-6278
HABANA.

H U M O R A D A S

POR J. ARISTIGUETA

Estas «naderías» enseñan el camino de la felicidad. ¿Hay algo más dichoso que reír tácitamente? Reír de nada, es reír de todo.

Riamos.

E. P.: Habana. —«¿Qué estás haciendo?» —«Colocando en esta incubadora dos huevos fritos, a ver si salen dos pollos asados». Me gusta el menú, pero no tiene nada de extraño: Ayer nos presentó el cocinero una gallina a la cacerola y nos puso los huevos al plato. ¿Que no? ¡Ah! (Insista).

J. L.: Guanabacoa. —«Oiga, camarero: A este pollo le falta una pata». —«La perdió peleando la semana pasada». —«Ya me lo olía yo...» (Hecho con muy mala pata, la verdad. Haga otra cosa sin meter la pata, a ver).

YUMURINA S. Q.: Morón. —«Joaquina Cotón se casa con Pancracio Melo: ¿Cómo se apellidarán los hijos?» Vamos, sí; que ese árbol genealógico se va a llenar de Melo-Cotones. (Dulcemente ingenuo, señorita. Denos otra fruta, y aunque no sea la fruta prohibida, que tampoco sea como esa, ni camueso. Ah; y firme.)

M. L.: Habana. Ay, señorita: ese juego de palabras es jugar al escondido. El escondido es el humor. Vea: «Una vasca, bizca, busca voska...»

Prefiero el yo-yo: no hay que darle vueltas.

D. L.: Vedado. —«Mandé dos chistes de petardos al Concurso de AGUILITAS y no me los premiaron». —«¡Claro!; porque ya están explotados». (No está mal, pero le voy a dar un consejo, por darle algo: No use más el verbo «explotar» en sentido de «explosión», aunque oiga usted que hoy, «explotar un negocio» es más peligroso que «explosionar una bomba».)

E. M.: Cienfuegos.

—«¿Qué tal está usted Clemente?
—Don Carlos, en un apuro,
porque ando buscando un **duro**
para que coma mi gente.
Y lo malo es lo siguiente:
que si lo logro encontrar,
voy a tener que pasar,
para comer, malos ratos,
¡porque ayer vendí los platos
para poder almorzar!»

Está bien hecho el epigrama, aunque le falta agudeza. El epigrama ha de ser fundamentalmente punzante en lo festivo, irónico o satírico. Como si dijéramos que su epigrama es de Punta Gorda, debiendo ser de Punta Brava. (Le ovaciono a cuatro manos; las dos mías y las de mi secretario, que para eso lo tengo.)

P. G.: Sagua la Grande. —«Esa mujer ha hecho feliz a un hombre». —«¿Se casó con él?» —«No: precisamente por eso». (¿Pe Ge de Sagua? ¡Lo pesqué!) Eso es arcaico, amigo. Haga algo nuevo y si no, nada, pe-ge.

M. G.: Habana. En su epigrama hay un tal «Duras» para aconsonantarlo con «curas»; un tal «Tó», para «sanó»; un «Torrida» para «herida». Eso es más cómodo que una «chaisse-long» Y el caso es que tiene usted talento, de donde se desprende que es usted tan vago que lo echo en el cesto, y se queda echado.

F. S. G.: Amp. Almendares. Coge usted a su jefe, le machaca la cabeza hasta el puré, lo desmenuza hasta la tapioca, lo convierte en salchichas y lo sirve a sus amigos el día de su santo, y hágase cuenta que no ha hecho nada malo, después de esto que usted ha hecho, que le ha convertido en malhechor: ¡Qué asesino! (anagrama de: ¡así sé que no!).

A. B.: Habana. —«¿En qué se parece un barbero a un abogado?» —¿En que el barbero pela, y el abogado a-pela». (¡Qué va!: En que los dos hacen perder el juicio!)

M. P.: Habana. —«Esta es la centésima vez que toco en este puerto». —«Entonces, capitán, lo que usted merece no es una condecoración, sino una banda». (No está muy mal, aunque no es nuevo. Como tampoco es nuevo ni raro que un buque toque en puerto, porque todos los barcos tienen dos bandas: la de babor y la de estribor. Ahora que, aunque toquen a primera vista con la banda en el muelle, en el fondo no tocan. Y no toquemos más el asunto.)

R. M.: C. M.: OTRO A. M.: OTRO B. M.: Habana Cinco hermanitos que son «Los siete niños de Ecija» edición de bolsillo: Y comienzan la carta con una invocación a Dios. ¡Por esos chistes no da ruedas, ni Dios!

A. F. L.: Camagüey. **R. S.: A. B.:** Habana. **O. M.:** Víbora. Los buenos los mandan malos, y los malos, robados. Pues lo regular es que no fuman.

CUATRO RUEDAS DE «AGUILITAS»

MARIO CESAR GARCIA. 5a. 118, Vedado. —«Luisita... me muero: Dime si has sido buena conmigo... Te juro que te perdonaré... —«¡No, que a lo mejor te curas!»

Por razones de moral no puedo decir que eso esté bien, pero fuma los AGUILITAS Superfinos, porque peores cosas se han visto.

SRTA. CARMITA VAZQUEZ, Agramonte s. n. Camajuaní:

«Cierta noche que Pilar
de dormir tuvo deseo,
dijo: —Quisiera ya estar
en los brazos de Morfeo.
Y la oyó una vieja de estas
gruñonas en demasía,
y exclamó: —¡Qué deshonestas
son las muchachas de hoy día!»

Muy bien. Me parece demasiado bien... El Agente le entregará los AGUILITAS Superfinos, y si me engaña usted, me alegro!

H. N. BETANCOURT: Primera y C. Vedado.

«Figuró una Compañía
en la calle Monte Uno,
que a su carro (en rojo y bruno)
su dirección le ponía.
Previniendo un accidente,
«No monte» abajo agregaba,
y con esto calculaba
que obedeciera la gente.
Mas el segundo letrero
para nada le servía,
pues la gente se atenía
sólo al rótulo primero».

El asunto ya está tratado, pero ha versificado tan bien que merece la rueda de los AGUILITAS, y va.

JUAN C. ARRIBAS: Teniente Rey 72. Habana. —«Adiós, Pepito: Te escribiré sin falta». —«Qué: ¿aprendiste ortografía » Va la rueda de AGUILITAS, pero me dice que le mande «de dos a cinco»: Una, y gracias.

CONCURSO FESTIVO: Mande sus chistes por Correo al Apartado 685. O a Zulueta 10, o en Amistad 146. Que tengan gracia para que sean agraciados, con la ambicionada rueda de los insuperables AGUILITAS.

INSPECCION ESCOLAR

PALOS, abril 13. DIARIO, Habana.

Encuéntrase girando una visita a las escuelas de este término el inspector provincial doctor Heliodoro García Rojas, muy querido y admirado en esta localidad.

Corresponsal.

EL MAS RAPIDO SERVICIO A EUROPA

EMBARQUE DIRECTAMENTE DE HABANA A NEW YORK A BORDO DE UN VAPOR DE LA «WARD LINE».... Y DE AHI HACIENDO USO DE LA SIEMPRE INMEDIATA CONEXION CON LOS VAPORES

"BREMEN" y "EUROPA"

LOS MAS RAPIDOS DEL ATLANTICO.... 4½ DIAS.... A FRANCIA, INGLATERRA Y ALEMANIA, O SALIDAS SEMANALES POR VAPORES DE LA CABIN CLASS

A N. Y. por la Ward Line		En N. Y.	De New York por Expreso Lloyd	
«Oriente»	Abril 16	Abril 19	«Europa»	Abril 20
«Oriente»	Abril 30	Mayo 3	«Bremen»	Mayo 5
«Oriente»	Mayo 7	Mayo 10	«Europa»	Mayo 12

TAMBIEN SALIDAS DIRECTAS DE LA HABANA A ESPAÑA, FRANCIA, INGLATERRA Y ALEMANIA
• AGENTES GENERALES •
A. C. FABRICIUS & Co.
OBISPO 28 — HABANA — A-3455

NORTH GERMAN LLOYD

Famoso **WARD LINE** Servicio

Los vapores más bellos, rápidos y lujosos en servicio regular durante todo el año: Confort, comodidad y economía. Los precios, muy moderados, comprenden camarote y las comidas a bordo.

A NUEVA YORK

Salida de la HABANA — VAPOR	Sale de la HABANA	Llega a Nueva York
Oriente	Abril 16	Abril 19
Morro Castle	Abril 1[illegible]	Abril 22

Precio minimum de la HABANA a NUEVA YORK en PRIMERA Ida. $85 Ida y vuelta $130

A MEXICO

Salida de la HABANA — VAPOR	Sale de la HABANA	Llega a PROGRESO	Llega a VERA CRUZ
Orizaba	Abril 19	Abril 21	Abril 22
Morro Castle	Abril 26	Abril 27	Abril 28

PRECIO MINIM[illegible] HABANA [illegible]CO — PRIMERA CLASE

	Ida	Ida y vuelta
A PROGRESO	$76.00	$145.00
A VERACRUZ	71.00	135.00
A MEXICO D.F.	81.30	150.00

Para obtener datos mas amplios, reservar pasaje o comprar billete dirigirse a la Ward Line Oficina de Pasajeros y Billetes
EDIFICIO DEL CENTRO ASTURIANO (Esq. Obispo y Parque Central)
Teléfonos: A-6154 y M-7776

Ad No. G-6327A—March

Información Católica

EN EL COLEGIO DE LA INMACULADA, QUE ES UNO DE LOS MAS ANTIGUOS Y DE HISTORIAL MAS BRILLANTE DE LA REPUBLICA SE HAN CELEBRADO BRILLANTES FIESTAS

Brillantes fiestas se celebraron en el gran colegio La Inmaculada uno de los mejores y más antiguos de la República.

Invitados atentamente por su Directora la madre Sor Concepción Crespo, asistimos a ellas.

FIESTA RELIGIOSA

Con motivo de la traslación de las Reliquias de San Vicente de Paúl, Fundador del Instituto de las Hijas de La Caridad, tuvo lugar una solemne fiesta religiosa en la bella capilla del colegio.

A las nueve de la mañana solemne Misa en la que ofició el Reverendo P. Ramón Subirón, ayudado por los P.P. Juan Alonso y Bruno García.

La parte coral estuvo a cargo de las alumnas de la clase gratuita del colegio, quienes hicieron una hermosa labor.

Ocupó la sagrada cátedra el capellán del colegio y estimado compañero Reverendo P. H. Chaurrondo, quien de modo admirable habló del gran Fundador San Vicente de Paúl.

Un artístico adorno floral adorna ba el valioso altar de la linda capilla del Colegio de la Inmaculada.

Numeroso público asistió a esta fiesta, además de las alumnas, ex alumnas e hijas de San Vicente.

FIESTA DE EDUCACION FISICA

A las tres y treinta tuvo lugar otro hermoso acto: la fiesta anual de educación física bajo la dirección del profesor de la asignatura señor Heidler.

Momentos antes hizo su entrada en el plantel el Excmo. Monseñor Jorge Caruana, Delegado Apostólico de las Antillas, a quien acompañaba Monseñor Tosti, Secretario de dicha Delegación.

Ocupada la presidencia por Monseñor Caruana, dió principio el acto que se ajustó al siguiente

PROGRAMA

(Primera Parte)

1.—Izar la Bandera Nacional.
2.—Desfile general.
3.—Ejercicios con bastoncitos por los niños del Kindergarten.
4.—Juego Carreras de competencia, por las niñas del primer grado.
5.—Ejercicios con ayuda mutua, por los niños del primer, segundo y tercer grados.
6.—Ejercicios en la barra sueca, por las niñas del tercer grado.
7.—Salto alto de competencia, por los niños del tercer grado.
8.—Calisténicos, rítmicos y marchas, por las niñas del segundo y tercer grados.

(Segunda Parte)

9.—Trepar las sogas por los niños del tercer grado.
10.—Salto alto, por las niñas del primer grado.
11.—Juego. Coger la tercera por las niñas del segundo y tercer grados.
12.—Ejercicios rítmicos con aros y brincos a la suiza por las niñas del cuarto grado.
13.—Juego. Pelota de guerra. Competencia entre las niñas del quinto y sexto grado.
14.—Calisténicos rítmicos. Gran conjunto, por las niñas del cuarto, quinto y sexto grado.
15.—Saludo a la Bandera Nacional.

El programa desarrollado resultó altamente atractivo, cada número mereció grandes aplausos del numeroso público que presenciaba acto tan interesante.

Mencionaremos sin embargo, Los Saltos Altos de competencia por todos los grados, en ellos se observa la precisión de dichos saltos, sin agitación de género alguno y sin exposición de lastimarse.

El número catorce resultó de gran interés.

Presidió el acto el Delegado Apostólico Monseñor Caruana; Monseñor Tosti; Reverendo Padre López Visitador de los Padres Paúles; la M. Visitadora de las Hijas de la Caridad Sor María Encarnación García; el Subdirector de La Salle del Vedado, la doctora Sor Concepción, Crespo, Directora y el Padre Chaurrondo, Capellán del Colegio.

La banda de música del Estado Mayor, bajo la dirección del teniente Luis Casas, amenizó el acto haciendo escogida labor.

En cada número del programa los triunfadoras fueran obsequiadas con bonitos premios, muñecas, pelotas, estuches, etc.

Dirigió el festival el profesor de la asignatura señor Heider.

Las antiguas alumnas distribuyeron dulces y refrescos, cuyo producto fué a beneficio de la Asociación.

Premios con que el Excmo. señor Delegado Apostólico obsequia a las alumnas del colegio:

Kindergarten: Premio único rifado entre todos.

Varones: Gustavo Otero. Primero y segundo premio a los vencedores en el salto alto: Nicolás Izquierdo e Isaac Alvarez

Grados primero y segundo, premio a las vencedoras en las carreras de competencia: Carmen Dorado y Teresa Rodríguez.

Grado segundo: primero y segundo premios de constancia en los ejercicios de la barra sueca: Asunción Ferrer y Zenaida Menéndez.

Grado Tercero: primero y segundo premios en los mismos: Mercedes Lainé y Lidia Lazcano.

Grado Cuarto: premios de constancia primero y segundo, en los ejercicios de los aros: Serafina Odoardo y Elena Alvarez.

Grado Quinto: Primero y Segundo premios en el mismo juego: Josefina Menéndez y Magdalena M.'jans.

La alumna Josefina Correa en un discurso dió las gracias al señor Delegado Apostólico.

Satisfecha debe estar Sor Concepción y profesoras por el triunfo obtenido por sus alumnos, lo mismo que el profesor de la asignatura, a los cuales felicitamos sinceramente.

Lorenzo BLANCO.

HONRAS FUNEBRES POR EL ETERNO DESCANSO DEL P. BERN. M. LOPETEGUI

En Zarauz (España) dejó de existir el 18 de marzo de 1932 el R P Fray Bernardo María Lopátegui, que alcanzó en Cuba el glorioso título de Apóstol de los negros, por lo mucho que laboró en la Orden Tercera de los Servitas, integrada por fieles de esta raza y en la Congregación de Santa Efigenia, constituída por jóvenes de color.

Monseñor Amigo, que con él colaboró, ha expresado públicamente desde el púlpito, «que por mucho que le veneran, nunca lo harían suficientemente para agradecerle los muchos favores y consuelos que a las almas en Cuba dispensó».

Los Servitas y las Efigenias acordaron conjuntamente ofrecerle los siguientes actos:

DIA 17

A las siete y media de la mañana, Misa de Comunión general.

A las tres: exposición, estación, Corona Dolorosa, plática, bendición y reserva.

DIA 18

A las ocho de la mañana solemnes honras fúnebres.

Estos actos se efectuarán en la iglesia de San Francisco, sita en Cuba y Amargura.

Invitan las directivas de ambas asociaciones.

LAS CONFERENCIAS DE LOS CABALLEROS DE COLON EN EL TEMPLO DE S. FRANCISCO

Se están celebrando con grande entusiasmo y selecta concurrencia las conferencias organizadas por los Caballeros de Colón, de la Habana, en el salón de la Iglesia de San Francisco, a las 10 y 30 A. M.

El domingo, día 17 disertará el conocido orador franciscano M. R. P Castor Apraiz. Tema interesante: San Francisco el Santo de todo el mundo.

Después del acto se interpretarán trozos del Oratorio «Sanctus Franciscus», del P. Hartman, por el coro franciscano, reforzado por valiosos elementos.

---

†

R. P. D.

EL SEÑOR

Federico Motroni y Rigali

HA FALLECIDO

Y dispuesto su entierro para hoy, a las 4 de la tarde, sus hijos ruegan a las personas de su amistad se sirvan encomendar su alma a Dios y acompañar el cadáver desde la casa mortuoria, calle de San Gabriel y Esperanza, Cerro, al Cementerio de Colón, favor que agradecerán eternamente.

Habana, 14 de abril de 1932.

Rolando, Dinah, Ursula, Ramón y María Teresa Motroni y Marquetti.

(Se suplica no envíen coronas).

GRACE LINE INC.

FAMOSAS NAVES SANTAS

El Buque Motor
"SANTA MARIA"
SALDRA EL
JUEVES 14 de ABRIL
PARA
NEW YORK

PASAJEROS Y CARGA
PARA MAS INFORMES DIRIJASE A
NITRATES AGENCIES CO.
Prado 102 esquina a Virtudes
TELEFONOS: M-7900 Y M-7909

Actos Católicos Para Mañana

EN SAN FRANCISCO

A las 7 y media a. m. ejercicio del triduo en honor al Patrocinio de San José. A las 9 A. M. ejercicio y misa cantada en el altar del Santo Patriarca. A las 7 de la noche, corona franciscana ejercicio del Triduo, sermón y cantos.

Invita a estos cultos la piadosa dama señora Asunción Flórez de Apodaca, viuda de Fernández de Castro, Presidenta de la Cofradía del Culto Perpetuo de San José

EN LA CARIDAD

El Jubileo Circular.

La misa del Sacramento a las ocho y media antes meridiano.

La reserva a las 5 y cuarto P. M.

EN LOS CARMELITAS DEL VEDADO

A las 8:30 A. M. Misa cantada a Jesús Nazareno.

EN LA PARROQUIA DE JESUS MARIA Y JOSE

A las nueve a. m. Misa cantada a Jesús Nazareno, ejercicio, exposición, bendición y reserva.

EN EL CARMEN

A las ocho y media a. m. Misa cantada a Jesús Nazareno y piadoso ejercicio.

REGALO A LA PARROQUIA DE MONSERRATE

La iglesia parroquial de Monserrate ha sido obsequiada con una preciosísima casulla de color negro con flores bordadas en oro de más de 60 años. Asimismo con un bellísimo terno de raso, también bordado primorosamente en oro.

Estos costosísimos y artísticos ornamentos fueron confeccionados por la señorita Argüelles.

Serán expuestos al público, la próxima semana en «El Encanto».

Serán bendecidos con toda la solemnidad de Ritual.

Será madrina de la casulla un distinguido matrimonio de la católica sociedad habanera.

Del terno lo serán las siguientes damas y señoritas de nuestra alta sociedad:

Señoras, Julia Bolado de Entrialgo, Ernestina Cabrera de Fernández, de Velazco, Ana Luz Cabrera de Baró, Carolina Bolado de Briñas y Julia Ramos de Sixto.

Señoritas, Carolina Entrialgo y Bolado y señoritas Arenas.

Constituirá una solemnísima fiesta, la bendición de estos valiosos ornamentos, dado el entusiasmo que reina entre las madrinas, su acendrada fe religiosa y su alto prestigio social.

CONFIRMACIONES EN LA CATEDRAL

En la Santa Metropolitana Iglesia Catedral de la Habana, habrá Confirmaciones el sábado 16 del actual a las nueve a. m.

LA CAPILLA DE CRISTO POBRE ESTARA ABIERTA LOS DOMINGOS, DE 7 A 11

Continúa el Señor bajo la advocación de Cristo Pobre, concediendo gracias a sus devotos

Cristo concede gracias especiales a los que devotamente lo visitan en su humilde trono de caridad y amor.

Numerosas son las personas que a diario a El acuden ya para pedirle mercedes, ya en acción de gracias por las recibidas.

La señora Eduviges le trajo para los pobrecitos que al menta el Señor un cesto de tamales por un favor recibido.

Una señora le envía un par de búcaros también en acción de gracias por un favor recibido.

Otra señora le remitió un par de velas.

El próximo viernes 15 corresponde al tercero de la Novena que se viene haciendo en su Capilla de Habana y Chacón.

A petición de los devotos de Cristo Pobre la Capilla permanecerá abierta los domingos de siete a once de la mañana.

ANUNCIOS CLASIFICADOS DE ULTIMA HORA

ALQUILERES

A-1 Habana

ALQUILO TERCER piso, Monte 80, esquina San Nicolás, sala, comedor, tres habitaciones, baño intercalado, agua caliente, cocina gas, servicio criados y patio. $30.00. Informan, bajos, café. A-4635.5
A1 13634 13-16 Ab.

ESTRELLA 165, BAJOS y altos, sala, recibidor, cuatro cuartos, baño intercalado completo. 25 y 28 pesos. Informan, bodega.
A1 13643 13-15 Ab.

Malecón y Manrique

Apartamentos de dos y tres habitaciones, sala, comedor y cuarto de criados, con su servicio; el primero y el séptimo pisos. Pueden verse a todas horas. Informan en la misma. Telf. M-1882.
A1 13648 13-17 Ab.

MERCED 86

Los bajos se componen de 9 habitaciones sala comedor y varios servicios. Informan, M-1882. Acabados de pintar.
A1 12757 6 ab 16

SE ALQUILA BELASCOAIN 98 ESQ. A NUEVA DEL PILAR

Dos pisos altos, propios para hotel o casa de huéspedes. Acabados de pintar. Todas las habitaciones con balcón a la calle y servicios completos. Hermosa galería. Agua abundante Entrada independiente. Llaves, informes, tienda de ropa de la esquina.
A1 13678 13-16 Ab.

PRINCIPE número 14 esquina España, casas modernas, bajas y altas, de dos y tres habitaciones, con baño completo, muy baratas. Llave bodega enfrente. Telf. A-2636.
A1 13711 13 ab 20

Vea más ANUNCIOS CLASIFICADOS de ULTIMA HORA en la Página QUINCE

EN 40 pesos alquilo alto, San Lázaro 54, sala, comedor, 4 habitaciones, baño, llave al fondo, Malecón 12. A-9033. M-1660.
A1 13716 13 ab [illegible]

70 PESOS, alquilo el hermoso alto Malecón 12, sala, recibidor, comedor, seis habitaciones, baño completo, cuarto y servicio criados, llave en los bajos. Telf A-9033.
A1 13715 13 ab [illegible]

ALQUILO hermosa casa, Campanario 80, edificio Maseda, con recibidor, sala, tres cuartos, baño moderno, cocina, comedor, cuarto servicio criados. Hay elevadores. Informes en la misma.
A1 13701 13 ab [illegible]

MODERNO segundo piso, Infanta 102 A, casi esquina San Rafael, recibidor, sala, 4-4, baño intercalado, comedor, cuarto servicio criada, galería cerrada, precio situación, llaves Isidoro, encargado F-6581.
A1 13654 13 ab [illegible]

ALQUILO primero segundo pisos Infanta 102 A, casi esquina San Rafael, con vista al mar, 2-4, sala, comedor, baño intercalado, precio situación, luz, limpieza escalera. Llaves Isidoro, F-6581.
A1 13655 13 ab [illegible]

ANIMAS 22, a media cuadra Prado, alquilo piso alto, sala, comedor, habitaciones, baño completo, etc. Informes en la misma y Telf. F-[illegible]
A1 13686 13 ab [illegible]

A-2 Vedado y Príncipe

SE ALQUILA LA CASA 25 número 307, entre B. y C., con portal, sala, gabinete, tres cuartos, comedor, baño, cocina en los bajos, cuatro cuartos, dos baños en los altos y garage, dos cuartos y servicio de criados. Telf. F-1587.
A2 13667 13-17 Ab.

E NUM. 10 A, altos, se alquilan con cuatro dormitorios, baño intercalado, etc. Recientemente construidos $60. A-7625 y F-1283.
A2 13685 13 ab [illegible]

A-4 Marianao y sus Repartos

EN MARIANAO, el lugar más saludable de los alrededores de la Habana, se alquila la casa calle San Julio 16 entre Avenida Columbia y Medrano, con 6 cuartos, 4 baños, todo moderno, un hall o corredor de 3 metros por 26 a la brisa, jardín de 12 por 40 metros, garage con habitación para el chófer; verja doble alrededor de toda la casa, las fosas y pozo absorvente equivalen a alcantarillado. La llave en la misma casa. Informarán, General Lee 11, paradero de los Quemados. Teléfono FO-7106.
A4 11848 31 ab [illegible]

FARMACIA DROGUERIA DE "JOHNSON"
DE TURNO LOS LUNES
Obispo No. 30 TELEFONO-A-2129

LA MAYOR
35 EDIFICIOS
700 EMPLEADOS
SARRA
DROGUERIA
ABIERTA TODOS LOS DIAS
TODA LA NOCHE LOS MARTES

Farmacias de Turno

JUEVES

HABANA

Ave. Bélgica No. 8 .. M-44[illegible]
Prado número 119 (Capitolio) .. M-4413
Ave. Menocal 6 .. ..
A. M Lascano y Dragones ..
M. Gorgas y Oquendo ..
Colón y Aguila ..
P Varela y Zenea ..
Salud 173 entre M. González y Oquendo ..
A Arias y Crespo ..
Ave. Menocal y Príncipe
Romay 55 esquina a San Ramón ..
Marta Abreu 44 ..
Cuba y Acosta ..
Ave de Italia 41 ..
M Morúa Delgado número 43 ..
Padre Varela 50 ..
G. Carrillo y G. Freyre Andrade ..
M Gómez y S. Nicolás
M. Gómez 347 ..
Someruelos 26 ..
Desagüe y Franco ..
Ayesterán y Desagüe U-6966
Oficios No. 35 ..
V Muñoz y General Aranguren ..
Aguiar y Chacón
S. Rafael 12 .. A-5495

VEDADO

Calle 23 número 458 entre 8 y 10 ..
Calle 17 entre E y F
Calle 17 y 4 ..
Ave de Wilson 131 entre 16 y 18 ..
Calzada ent. Paseo y 2

VIBORA

10 de Octubre y Josefina .. I-6442, I-7240
O-Farrill y José Antonio Saco ..
10 de Octubre 557-1|2 ..
Concepción y Porvenir ..
Santa Catalina y Cortina ..

J. DEL MONTE Y S SUAREZ

Zapote No 22 ..
Quiroga y Delicias ..
10 Octubre No 280 ..
10 Octubre No 204 ..

LUYANO

Calzada de Concha número 4 .. X-2223
Calzada Luyanó 211 ..
Acierto y Herrera ..

CERRO

San Pablo No. 36 ..
Calzada del Cerro 558 ..
B. Aires y Paz ..

NOTA.—Este grupo deberá prestar el servicio público todo el día y la noche de los domingos, fiestas y duelo nacional siguientes: Enero 28 y 31 Marzo 13 [illegible] 24. Junio 5 Julio 17 Agosto [illegible] Octubre 9. Noviembre 29.

M.E.C.D. 2016

Con un Abultado Score Vencieron Las Baskebolistas Del Fortuna a Las Del Círculo Dental: 18 Por 9

El garding de las blanqui-negras impidió anotar a sus bellas adversarias en el segundo tiempo. Zenaida Castro, aunque abusando del juego personal, se distinguió en el «score»

Las magníficas basketbolistas del Fortuna vencieron anoche al Círculo Dental por un margen que se extendió considerablemente en el segundo tiempo gracias a un brillante rally de Zenaida Castro, la nueva adquisición de Miguel Masjuán, que se apuntó cinco bellas canastas.

La labor del Fortuna fué notable en el segundo half, al no permitir un solo punto a las Dentales mientras ellas se despachaban a su gusto figurando en la extrema avanzada, como hemos dicho, Zenaida Castro, que hace—dicho sea de paso—en muchas ocasiones, algún abuso del juego personal.

El Dental inició su juego en las mejores condiciones, elevando su score por cuatro puntos, que se debieron a la bella Nena Saavedra, que ejecutó un goal de liga grande desde un extremo de su aro. Rosita Téllez también se destacó en este tiempo con dos canastas, pero ya en el segundo el guarding de las blanquinegras se creció, impidiendo todas las intentonas de sus contrincantes. También Concha Morera, la popular «galleguita», trabajó con su pimienta característica cooperando tanto en la defensa como en la ofensiva. Fué este un juego muy movido, sobre todo en el primer tiempo, en el que demostraron los dos equipos encontrarse en buenas condiciones para participar del próximo campeonato que ha sido convocado.

En el primer juego del programa desenvuelto ayer noche en el popularizado floor del Deportivo Asturias los players de la Juventud Atlética se apuntaron un importante triunfo al conquistar al Círculo Dental, campeones de novicios de la zona de la Habana. Los odontólogos hicieron grandes esfuerzos en los finales para adelantar a los esforzados viboreños sin lograr sus propósitos. Pons, Cuervo, Martínez, Callejas y Romeu se significaron en este match.

Una concurrencia extraordinaria asistió a la nueva noche basketbolística.

FORTUNA	Fig.	Fog.	Fc.
Carlota Valea	1	0	0
Adolfina Sanvallé	2	0	2
Zenaida Castro	5	0	2
Concha Merera	1	0	0
Nena Salmón	0	0	1
Mercedes Pérez	0	0	0
Totales	9	0	5

C. DENTAL	Fig.	Fog.	Fc.
Nena Saavedrá	1	2	0
Rosita Téllez	2	0	3
Marta López	0	1	1
Berta Finlay	0	0	0
Emelina Pando	0	0	0
Conchita Ventura	0	0	0
Mina Mejer	0	0	0
Totales	3	3	4

Resultado:
Primer half:
Fortuna 6
C. Dental 9
Segundo half:
Fortuna 13
C. Dental 9
Referee: E. Brú.
Anotador: Paco Muñoz.
Cronometrista: B. Pichardo Jr.

ATLANTIC CITY, abril 13 AP.—Abe J. Green, secretario de la Comisión Atlética del estado de New Jersey rehusó hoy dar permiso para un bout entre Jack Delaney, de Bridgeport y Al Walker, de New York, con la declaración de que New Jersey no sería campo de acción para los peleadores que buscan un «come back».

Helen Wills Capitana del Team en Wimbledon

SPORTS DIARIO DE LA MARINA SPORTS

AÑO CIEN — LA HABANA, JUEVES, 14 DE ABRIL DE 1932 — PAGINA TRECE

Helen Wills Será Capitana del team en Wimbledon

Cuatro de las cinco que ganaron la Copa Wightman la defenderán en Inglaterra

NEW YORK, abril 13.—AP.—Dirigidas por Mrs. Helen Wills Moody como capitana, cuatro de las cinco players que ganaron la copa Wightman en Forest Hills el verano pasado la defenderá contra Inglaterra en Wimbledon, durante el mes de junio. El anuncio de la designación de las jugadoras fué hecho por la United States Lawn Tennis Ass. hoy.

Helen Jacobs. Mrs. Anna Harper y Sarah Palfrey fueron elegidas para ayudar a Mrs. Moody en su intento por conquistar la segunda victoria consecutiva para los Estados Unidos y seis victorias en diez series por el trofeo internacional. Las componentes del team permanecerán en Londres, después de los matches anunciados para los días 10 y 11 de junio, a fin de competir luego en el Campeonato inglés.

MARTINEZ ALFARA GANO POR DECISION EN DIEZ ROUNDS A WM. THOMAS

BARCELONA, abril 13. (AP) El campeón español de peso middle Martínez Alfara, superó por puntos esta noche, en 10 rounds, al cubano William Thomas. El cubano Rogelio Oliver noqueó al catalán Valladraura, light weight, en el octavo round de un match a 10.

Basket Esta Noche en el Dep. Asturias

Esta noche, en el floor del club Deportivo Asturias se ofrecerán dos interesantes juegos en opción al campeonato juvenil organizado por esa prestigiosa entidad de las calles de Estrella y Subirana.

He aquí los contendientes:

PRIMER GAME:

Católicos de Guanabacoa contra el Colegio Suzarte, que deben ofrecer un bonito game y a segunda hora la Juventud Atlética Viboreña, de positivo arrastre en la barriada viboreña, con los muchachos de la Sociedad de Marianao.

MAÑANA:

Mañana, viernes, se adelantarán los juegos del sábado, debido a que para ese día está anunciada la visita del five Deportivo de Cárdenas, celebrándose los siguientes games:

Teléfonos vs. Cubaneleco, en el primer turno y City Bank contra los Ferreteros.

Cappy Campuzano actuará de referée.

Batearon más que el Chicago, Pero no Pudieron Ganar

Los Medias Blancas sacaron mejor partido a sus hits y se aprovecharon de un error

CHICAGO, abril 13.—AP.—El St. Louis bateó más que el Chicago hoy, pero los renovados Medias Blancas aprovecharon mejor sus hits y sacando gran partido de un error de los Browns, ganaron su segundo match consecutivo, 7 por 3. Dick Coffman y Bob Cooney recibieron nueve hits, mientras Tommy Thomas, bien ayudado por sus compañeros, permitió doce. Smead Jolley conectó tres hits, para encabezar el ataque de los Sox.

St. Louis.

	V.	C.	H.	O.	A.	E.
L. Schulte cf	5	1	2	1	0	0
Burns 1b	5	0	3	5	1	0
Goslin lf	2	1	0	3	0	0
Kress 3b	4	0	1	3	3	1
Frerrell c	4	1	1	7	0	0
Melillo 2b	3	0	2	2	2	0
Jenkins rf	4	0	1	2	0	0
Levey ss	4	0	2	1	1	0
Coffman p	3	0	0	0	0	0
J. Schulte (1)	1	0	0	0	0	0
Conney p	0	0	0	0	0	0
Totales	35	3	12	24	7	1

(1) Bateó por Coffman en el 8o.

Chicago.

	V.	C.	H.	O.	A.	E.
Anderson cf	4	0	0	2	0	0
Hayes 2b	4	0	1	3	4	0
Watwood rf	4	2	1	3	0	0
Jolley lf	4	1	3	1	0	0
Lyons (1)	0	1	0	0	0	0
Simons lf	0	0	0	0	0	0
Blue 1b	2	2	1	10	0	0
Selph 3b	4	1	1	2	5	0
Cissell ss	4	0	2	2	1	0
Grube c	3	0	0	4	0	0
Thomas p	4	0	0	0	2	0
Totales	33	7	9	27	12	0

(1) Corrió por Jolley en el 8o.

St. Louis ..... 002 001 000—3
Chicago ..... 000 301 03x—7

Empujadores: Kress 2; Blue, Jenkins, Jolley Selph, Cissell 2.

Two base hits: Levey, Blue, Ferrell Jolley.

Three base hits: Kress.

Sacrifice: Melillo, Goslin.

Double palys: Shelph a Blue; Shelph a Hayes; Kress a Melillo a Burns.

Quedados en bases: St. Louis 9; Chicago 5.

Bases por bolas: Thomas 2; Coffman 2; Cooney 1.

Struck out: Thomas 4; Coffman 4; Cooney 1.

Hits: Coffman 6 en 7; Cooney 3 en 1.

Wild pitch: Thomas.

Passed ball: Grube.

Umpires: Van Graflan y Geisel.

Pitcher perdedor: Coffman.

Tiempo: 2 horas 6 minutos.

El Más Valioso Trofeo Que se ha de Discutir en la Regata St. Petersburg Habana es la Copa "Gral. G. Machado"

También la Comisión Nacional de Turismo ha donado otra valiosa copa de plata para premiar el valor e intrepidez de los lobos de mar que piloteando sus barcos saldrán el sábado del puerto floridano rumbo al nuestro

DEVOLVIENDO LA VISITA DEL CAPITAN DE SOTO

(Por Guillermo PI)

La «tierra de los ramilletes de flores», la cercana península de la Florida, nos ha de enviar su mejor representación de lobos marinos en la regata de grandes veleros que partirán de sus tranquilas aguas a la una de la tarde del próximo sábado, según venimos anunciando. Será ésta la tercera vez que nos invada una flota de barcos tripulados por marinos amateurs bajo los auspicios del Saint Petersburg Yacht Club, la ciudad de Saint Petersburg y la Comisión Nacional de Turismo de Cuba.

La línea de partida estará situada en la bahía de Tampa, entre el lado exterior del Recreation Pier, St. Petersburg, y un bote del Comité organizador anclado directamente al este del muelle, debiendo cruzarse en dirección al sur. A las 12 y 50 p. m. del sábado abril 16, hora standard del este, se dará la señal de alerta (bandera azul y un pitazo). Cinco minutos después la señal de prepararse (bandera blanca y un pitazo). A la una en punto la señal de salida que se dará por medio de una bandera roja y un cañonazo.

El aviso de llamada se hará por medio de bandera amarilla y un pitazo para cada yate. Cualquier aplazamiento de salida será por 30 minutos de intervalo y se anunciará por medio de una bandera amarilla y otra roja, enarboladas en una misma driza.

LA RUTA A SEGUIR

De la línea de salida se continuará a una boya roja brillante, frente a la costa de Southwest Pass, a la entrada de la bahía tampeña, dando la vuelta a dicha boya y dejándola a babor (a cualquier distancia) hasta la meta a la entrada de la bahía de la Habana.

La total distancia a recorrer por los grandes veleros es de 284 millas náuticas que se descomponen de la siguiente manera: 17 millas desde la línea de salida a la boya en Southwest Pass; 180 millas de travesía por el Golfo de México desde Southwest Pass a Rebecca Shoal (farola), la que se puede pasar por ambos lados a cualquier distancia; 85 millas atravesando la corriente del golfo desde Rebecca Shoal a la entrada de la bahía de la Habana.

Siguiendo el curso indicado y no encontrando los barcos mal tiempo, es de esperar que en la mañana del lunes comiencen los deiz y seis barcos que integran la caravana a realizar su entrada en nuestro puerto donde serán esperados con todo entusiasmo. Es muy probable, casi seguro, que a recibirlos mar afuera vayan el Mayor de la ciudad, señor Tirso Mesa, el delegado de la Comisión Nacional del Turismo (la preside el señor Mesa), señor Rafael Posso y la plana mayor del yatismo cubano.

Los lobos sureños yanquis, según un pintoresco relato histórico que se nos remite por el comité organizador, no hacen otra cosa con estas temerarias competencias que atraviesan el pleno Golfo de México que pagar la visita que hace «algunos años» hiciera el capitán español Hernán de Soto que saliendo del puerto de la Habana con una flota de velas latinas cuadradas, entró en una ancha bahía de la península de la Florida, tierra de los ramilletes de flores, asombrando a los indios pobladores de aquellos lugares que por primera vez veían hombres blancos.

Hernán de Soto y sus oficiales, tocadas sus cabezas con bombines de lata y resplandecientes chalecos, armados de espada al cinto y sus soldados de lanzas y arcabuces, saltaron alegres a tierra y quedaron tan asombrados de la belleza de sus bosques cubiertos de flores que esparcían fuertes aromas, como los indios de verlos por vez primera con tales arreos.

Los indios, de las tribus seminoles, se hicieron de los más amigos de los invasores y sintieron gran tristeza por no poderles pagar la visita al no poseer la clase de embarcaciones de los españoles, empresa que nunca pudieron realizar. Por eso los «nuevos indios» de Saint Petersburg, queriendo cumplir con esa cortesía social, pese a los años transcurridos, se disponen a visitar por tercera vez el puerto del que partiera el célebre Hernán de Soto.

Los «pieles rojas» de Saint Petersburg se hacen acompañar de otros indios, tan salvajes como ellos y que proceden de Miami, Tampa, Mobila, Nueva Orleans y otros lugares de la costa que alumbran de noche las hogueras de los campamentos de los hombres de piel roja...

El principal trofeo que se discute en esta regata es la valiosa copa General Gerardo Machado, siguiéndole en turno la copa Comisión Nacional de Turismo, también muy artística y de pura plata, habiendo como tercer trofeo la copa Bacardí. Sin contar los valiosos trofeos y premios que se ofrecen en St. Petersburg por las autoridades y su Y. Club.

Resultados de los Juegos de Ayer

LIGA NACIONAL

San Luis, 9; Pittsburgh, 8.
Chicago, 3; Cincinnati, 2.
Boston en Brooklyn (frío).
Filadelfia en New York (frío)

LIGA AMERICANA

Chicago, 7; San Luis, 3.
Cleveland, 6; Detroit, 5.
Washington, 7; Boston, 6.
New York en Filadelfia (frío)

ESTADO DE LOS CLUBS

LIGA NACIONAL

	Card	Fila	Bost	Cinci	Chi.	N. Y.	Brook	Ptts	Gan	Ave.
Car.	x	0	0	0	0	0	0	2	2	1000
Fila.	0	x	0	0	0	1	0	0	1	1000
Bos.	0	0	x	0	0	0	1	0	1	1000
Cinci	0	0	0	x	1	0	0	0	1	500
Ch.	0	0	0	1	x	0	0	0	1	500
N. Y.	0	0	0	0	0	x	0	0	0	000
Bro.	0	0	0	0	0	0	x	0	0	000
Ptts	0	0	0	0	0	0	0	x	0	000
Pdos.	0	0	0	1	1	1	1	2	x	

LIGA AMERICANA

	Was	Chi	Yank	Clev	S. L.	Fila	Det	Bost	Gan	Ave
Was.	x	0	0	0	0	0	0	2	2	1000
Ch.	0	x	0	0	1	0	1	0	2	1000
Yan.	0	0	x	0	0	1	0	0	1	1000
Cle.	0	0	0	x	0	0	1	0	1	1000
S. L.	0	0	0	0	x	0	0	0	0	000
Fila.	0	0	0	0	0	x	0	0	0	000
Det.	0	0	0	0	0	0	x	0	0	000
Bos.	0	0	0	0	0	0	0	x	0	000
Pdos.	0	0	0	0	1	1	2	2	x	

JUEGOS SEÑALADOS PARA HOY

LIGA NACIONAL

Pittsburg en San Luis.
Boston en Brooklyn.
Chicago en Cincinnati.
Filadelfia en New York

LIGA AMERICANA

San Luis en Chicago.
Cleveland en Detroit.
New York en Philadelpia.
Washington en Boston

Vencieron a los Piratas 9x8 en el Ultimo Inning

Un tubey de Frank Frisch metiendo a Adams y Watkins en home, dió la victoria

ST. LOUIS, abril 13. (AP).—Un double de Frankie Frisch en la última del noveno acto, metiendo a Adams y Watkins, proporcionó a los Cardenales una victoria de 9 por 8 sobre los Piratas del Pittsburgh esta tarde, siendo éste el segundo triunfo de los campeones. Los Piratas tomaron una temprana delantera y la mantuvieron hasta el último hit del juego.

FRANKIE FRISCH

Los Piratas habían hecho un rally de tres carreras en el segundo inning, pero después Hallahan no les permitió seguir con el mismo impulso.

Pittsburgh.

	V.	C.	H.	O.	A.	E.
L. Waner cf	4	2	3	4	0	0
P. Waner rf	4	1	0	0	1	0
Comorosky lf	3	1	1	2	0	0
Traynor 3b	4	1	1	1	4	1
Suhr 1b	5	1	2	12	1	0
Piet 2b	4	1	2	4	7	0
Thevenow ss	4	1	1	0	1	0
Brenzel c	4	0	0	2	0	0
Spencer p.	3	0	0	1	0	1
Totales	35	8	10	26	14	2

Nota: Sólo aparecen 26 outs porque la carrera decisiva se hizo cuando había dos outs.

St. Louis.

	V.	C.	H.	O.	A.	E.
Adams 3b	5	2	1	0	2	0
Watgins rf	5	1	2	2	0	1
Frisch 2b	4	0	1	3	3	0
Bottomley 1b	4	0	0	9	1	0
Collins lf	4	2	2	3	1	0
Martin cf	4	1	1	1	0	1
Wilson c	3	2	1	8	1	0
Gelbert ss	4	1	3	0	3	1
Hallahan p	1	0	0	1	2	0
Lindsey p.	0	0	0	0	0	0
Orsatti (1)	1	0	0	0	0	0
Blades (2)	1	0	0	0	0	0
Hunt (3)	0	0	0	0	0	0
Totales	36	9	11	27	13	3

(1) Bateó por Hallahan en el 7o
(2) Bateó por Lindsey en el 9o
(3) Bateó por Blades en el 9o.

Pittsburgh ..... 030 020 003—8
St. Louis ..... 002 001 105—9

Empujadores: Piet 3; Thevenow; L. Waner, Traynor 2; Suhr, Adams. Frisch 3; Gelbert 3; Blades.

Two base hits: Piet 2. L. Waner 3. Gelbert, Wakins, Collins, Frisch.

Bases robadas: P. Waner, Traynor

Sacrifice: Traynor, Spencer, Wilson.

Double Plays: Thevenow a Pie a Suhr.

Quedados en bases: Pittsburgh 6; St. Louis 4.

Bases por bolas: Spencer 2: Hallahan 3; Lindsey 1.

Struck outs: Spencer 2; Hallahan 5; Lindsey 2.

Hits: Hallahan 7 en 7 innings. Lindsey 3 en 2.

Passed ball: Brenzey.

Pitcher ganador: Lindsey.

Umpires: Barr y Reardon.

Tiempo 2 horas 18 minutos.

BELLO EL CONCURSO EL MIERCOLES EN EL FRONTON H-MADRID

Pastrana y Azpeitia, ganaron el primero; pero Ozquila y José Mary, quedaron en 27. El estelar, que salió una birría, lo ganaron, Emilio y Labat Menor. Los vergonzantes, Sarmientos y Mina, quedaron en 16. No reirse. Y en el cierre, triunfaron: Valenzuela y Labat Mayor

ESTELAR PARA HOY: ITURRINO-GAYARE CONTRA EMILIO-GUESALA

Miércoles elegante. Se repite lo mismo de todos los días y las noches, a la misma hora; el lleno; se repiten los clamores de entusiasmo; algo se queja la Siboneya de don Siboney; arrulla quedo y amoroso la «Palomita Blanca»; sonríe y se abanica el egregio mujerío en los palcos, y el pueblo soberano, que siempre está en sí lanza el do de pecho pletórico de alegría.

Mas como estos días, los republicos españoles andamos tirando a lo alto el gorro frigio, en el inmenso júbilo de que la República Española marcha y triunfa, permitanme, mis **ecobios**, los caros fanáticos, que aire por lo alto el prologuito de todos los días y entre en materia de sobresalto y salto mortal de necesidad; en el peloteo que te tienes.

Pelotearon el prólogo los blancos, Pastrana y Azpeitia contra los azules, Ozquila y José Mary. Que nos arman un bello lío de peloteo y nos otorgan las nueces de empates reales y valientes. Vayan oyendo: en 2; 4, 9; 18; 23 y San Juan, tan erbenero como siempre. Lo ganaron los blancos; pero los azules nos pusieron carne de gallina anciana, pues que acomaron las narices al 27. Boletos a $1.20. Más boletos, de la primera quiniela de Labat mayor a $5.40 y combinada de Labat mayor y de Ozquila a $16.00.

Ven ustedes lo movido y bailante que salió el prologuito, pues el estelar en lago de guasa la mar de tranquilón, aunque lo pelotearon los blancos, Sarmiento y Mina, contra los azules, Emilio y Labat menor; partido que llegó, pasó y fuese tan frescales y no hubo nada. Todo se resolvió en un gran triunfo de los azules, que jugaron a la pelota como dos maestros de los que cobran, y en un vergonzoso fracaso de los blancos que dieron más carpintería que todos los carpinteros de la Habana. No reirse porque quedaron en 16. Boletos a $2.60. Boletos de la segunda quiniela, de Florentino a $5.00 y la de Florentino y Sarmiento a $16.00.

Miércoles elegante. Se repite lo mismo de todos los días y las noches, a la misma hora; el lleno; se repiten los clamores de entusiasmo; algo se queja la Siboneya de don Siboney; arrulla quedo y amoroso la «Palomita Blanca»; sonríe y se abanica el egregio mujerío en los palcos, y el pueblo soberano, que siempre está en sí lanza el do de pecho pletórico de alegría.

Mas como estos días, los republicos españoles andamos tirando a lo alto el gorro frigio, en el inmenso júbilo de que la República Española marcha y triunfa, permitanme, mis **ecobios**, los caros fanáticos, que aire por lo alto el prologuito de todos los días y entre en materia de sobresalto y salto mortal de necesidad; en el peloteo que te tienes.

Pelotearon el prólogo los blancos, Pastrana y Azpeitia contra los azules, Ozquila y José Mary. Que nos arman un bello lío de peloteo y nos otorgan las nueces de empates reales y valientes. Vayan oyendo: en 2; 4, 9; 18; 23 y San Juan, tan erbenero como siempre. Lo ganaron los blancos; pero los azules nos pusieron carne de gallina anciana, pues que acomaron las narices al 27. Boletos a $1.20. Más boletos, de la primera quiniela de Labat mayor a $5.40 y combinada de Labat mayor y de Ozquila a $16.00.

Ven ustedes lo movido y bailante que salió el prologuito, pues el estelar en lago de guasa la mar de tranquilón, aunque lo pelotearon los blancos, Sarmiento y Mina, contra los azules, Emilio y Labat menor; partido que llegó, pasó y fuese tan frescales y no hubo nada. Todo se resolvió en un gran triunfo de los azules, que jugaron a la pelota como dos maestros de los que cobran, y en un vergonzoso fracaso de los blancos que dieron más carpintería que todos los carpinteros de la Habana. No reirse porque quedaron en 16. Boletos a $2.60. Boletos de la segunda quiniela, de Florentino a $5.00 y la de Florentino y Sarmiento a $16.00.

Caballeros, hemos tragado de éstas y de las anteriores.

Llegan los del cierre, que son hablando en plata, los que nos dan con la puerta en las narices, a disputar el cierre de la noche elegante; los blancos, Guillermo y Buendía mayor, y los azules, Valenzuela y Labat mayor, que tirándose los escaparates y los candelabros a las tettes y pelcteando bien y parigualmente, lo empataron en 1; 2; 3, 4; 5; 6; 7 y 8. Se cerró la caja de las sorpresas. Luego dos tandas; más que buena la de los azules que pegaron y cobraron por pegar, y más que mediana, cuasi buena, la de los blancos que se poncharon en los 24. Y van ustedes bien. Boletos a $1.80.

Sanseacabó el miércoles.

Hoy va un estelar de los que si no atufan atontolinan.

Don. Fernando.

Programa oficial para la función de esta noche a las 8 y 45

PRIMER PARTIDO, a 30 tantos. — Pastrana y Zamora, blancos, contra Alí y Buendía menor, azules. A sacar los blancos del cuadro 14 y medio y los azules del 14.

PRIMERA QUINIELA, a 6 tantos — Salvador, Buendía menor, Constante, Echanique Cubota y Zamora. A sacar del cuadro 14.

SEGUNDO PARTIDO, a 30 tantos — Iturrino y Gayarre, blancos, contra Emilio y Guezala, azules. A sacar los blancos del cuadro 14 y los azules del 14 y medio.

SEGUNDA QUINIELA a 6 tantos.— Iturrino, Andrés, Gayarre, Guezala, Sarmiento, Mina. A sacar del cuadro 14.

TERCER PARTIDO A 30 tantos. — Vallejo e Ibarlucea blancos contra Pascau y Labat menor, azules. A sacar ambos del cuadro 14 y medio.

Malone Contuvo a los "Rojos" y Ganó el Chicago

Grantham, segunda base de los «Reds» se lesionó un tobillo en el sexto inning

CINCINNATI, abril 13. (AP).—Las tácticas de agresividad de los Reds del Cinci no pudieron superar al pitching de Malone esta tarde y los Cubs salieron del terreno con una victoria de 3 por 2.

El resultado es un empate en la serie con un triunfo por bando.

Los Reds ligaron un doble, un single y una base en el cuarto para tomar la delantera, pero Malone los contuvo después de esa entrada mientras sus compañeros bateaban a Carroll los suficientes hits para ganar el match en el octavo.

Grantham, segunda base del Cinci, se lesionó el tobillo izquierdo en el sexto inning al detener un batazo de Gudat y tuvo que ser sacado del terreno por sus compañeros.

CHICAGO

	V.	C.	H.	O.	A.	E.
Hack, 3b	4	0	1	2	5	0
W. Herman, 2b	5	0	0	0	4	0
Cuyler cf.	3	1	1	1	0	0
Barton, rf.	4	1	1	1	0	0
Gudat, lf.	3	1	2	1	0	0
Hemsley, c.	4	0	1	6	1	0
Grimm 1b.	4	0	1	13	1	0
Jurges, ss.	4	0	0	2	0	0
Malone p.	4	0	0	1	0	0
TOTALES.	35	3	7	27	11	0

CINCINNATI

	V.	C.	H.	O.	A	E.
Douthit, cf	4	0	0	0	0	0
Gilbert, 3b.	4	0	1	0	3	1
F Herman, rf	4	0	1	2	0	0
Grantham, 2b	1	1	1	2	1	0
Heath, 1b.	3	0	0	13	1	0
Lombardi, c	4	1	1	4	0	0
Crabtree, lf	4	0	1	2	0	0
Morrissey, ss	3	0	0	2	4	0
Carroll, p	3	0	0	1	3	0
High, 2b	2	0	1	1	3	1
Lucas x	1	0	0	0	0	0
Totales.	33	2	6	27	11	2
CHICAGO.	000	101	010—3			
CINCINNATI	000	200	00x—2			

Three base hits: Crabtree.

Two base hits: F. Herman; Grantham.

Carreras producidas por los bateadores: Barton, 1; Lombard, 1; Crabtree, 1, Grimm, 1.

Bases robadas: Cuyler.

Struck outs: Carrol, 4; Malone 4.

Bases por bolas: Carroll, 3; Malone, 2

Wilds. Moline 2.

Observaciones: x bateó por Morisey en el noveno.

Dril Blanco S 100 Legítimo de TAYLOR AND SONS Almacenes de Paños de SOBRINOS DE NAZABAL. Muralla 70

Manush le Puso Música al Juego con un Home-run

Con dos hombres en bases, en el inning de recoger los bates, dió el batazo

BOSTON, abril 13. (AP) Un home run de Heinie Manush con dos hombres en bases en el noveno inning, dió al Washington una victoria de 7 por 6 sobre los Red Sox, en el día inaugural de la temporada en Boston. El juego fué presenciado por unos 5,000 fanáticos.

Fué el mismo Manush quien conectó un doblete en el décimo inning del primer día de la season en Washington, para proporcionarle a su club un triunfo de 1 por 0.

Un error de Rhyne, short stop de los Red Sox, a principios del noveno, dió inicio a la derrota del Boston. Hasta ese momento los dos teams habían jugado pelota a la perfección.

Los Red Sox batearon más que los Senadores, 9 hits por 8.

WASHINGTON

	V.	C.	H.	O.	A	E.
Myer 2b	3	2	0	0	6	0
Manush lf	5	1	2	2	0	0
West cf	5	0	0	1	0	0
Reynolds rf	4	1	1	0	0	0
Judge 1b	3	1	1	14	0	0
Bluege 3b	4	0	2	1	1	0
Kerr, ss	3	1	2	1	4	0
Spencer c	4	1	0	8	1	0
Barberry p.	2	0	0	0	1	0
Rice x	1	0	0	0	0	0
Brown p.	0	0	0	0	2	0
Harris, xx	1	0	0	0	0	0
Fisher p.	0	0	0	0	0	0
TOTALES.	35	7	8	27	15	0

BOSTON

	V.	C.	H.	O.	A	E.
Rothrock, lf	5	1	1	3	0	0
Rhyne, ss	3	1	1	0	6	1
McManus, 2b	4	1	1	3	2	0
Webb, rf	4	1	1	3	0	0
Pickering, 3b	4	2	2	1	1	0
VanCamp, 1b	4	0	1	13	1	0
Oliver, cf	4	0	2	1	0	0
Berry, c	3	0	0	3	1	0
Russell, p	3	0	0	0	5	0
Wastler (1)	1	0	0	0	0	0
Totales	35	6	9	27	16	1

Anotación por entradas
WASHINGTON. 020 010 004—7
BOSTON 000 303 000—6

SUMARIO

Home runs: Manush.

Two base hits: Rothrock, Pickering, MacManush, Webb, Oliver.

Sacrifice hits: MacManush.

Carreras producidas por los bateadores. Kerr, 2; Webb, 2; Pickering, 2; Vancamp, 1; West, 1; Oliver, 1; Harris, 1; Manush. 3.

Bases robadas: Bluge Rhyne.

Doubles plays: Rhyne a Vancamp a Berry.

Struck outs: Marberry, 6; Rusell, 0; Brown, 1.

Bases por bolas: Marberry, 2; Russell, 4; Brown, 1.

Umpires Owens y McGowan.

Observaciones: x bateó por Marberry en el séptimo xx bateó por Brown en el noveno (1) bateó por Rusell en el noveno.

M.E.C.D. 2016

Centro Gallego-Iberia, en Match de Campeonato, el Domingo

Balompié

por FERNANDO DE GALARZA

--UNA INTERVIEU CON EL ENTRENADOR DEL OLIMPIA. —ACUERDOS DE LA FEDERACION DE FUTBOL DE LA HABANA

Nuestro auxiliar el señor Salvador Rivero, emocionado con la demostración que hizo el Olimpia Sporting Club, en su partido del pasado domingo con Juventud Asturiana, celebró una interviu con su entrenador el ex-jugador Gorrín. Gustosos damos paso a estas impresiones sobre uno de los veteranos jugadores habaneros.

«¡Gorrín! ¡Gorrín! Mucho Gorrín! exclamaban, en el Stadium de «La «Tropical», al finalizar de manera tan reñidísima el encuentro de Juventud y Olimpia.

¿Gorrín.. pensé yo, ¿quién será qué representará o qué significará este nombre?

Intrigado, me dirigí a uno de los del grupo que así clamaban de voz en voz aquel nombre.

—¿No lo conoce usted?

—¿Será posible, que siendo usted un admirador de este deporte ignore que así se le llama a Benito Rodríguez, el gran maestro de foot—ball, entrenador de los leopardos olímpicos?

Aquellas palabras dichas con un ardor y una sinceridad que significaban un bien ganado triunfo y respeto, me hicieron pensar e interesarme por este ignorado coloso.

Y, como es justo, dar mérito a quien mérito tiene, desde ese día quise interviuvar al maestro y al caballeroso aqalid de fama y admiración justamente ganada.

Pero, ¿cómo hallarlo?, he aquí que después de cierto número de preguntas a los chicos del Olimpia, obtuve la dirección del buscado y querido deportista.

Allá, en el últramarino barrio de Casa Blanca, quizá ignorado por muchos, me encontré al ídolo del grupo aquel que me hizo buscar al héroe.

—¿.....?

—Mucho, mucho, teniendo catorce años, ya sobresalía entre los de mi edad y aún, entre los mayores.

—¿.....?

—A los 3 años siguientes, o sea a los 17, ya figuré en primera categoría en el «Sporting Club Tenerife» donde jugué 14 años, ostentando nuestro equipo durante 6 años el campeonato.

—¿.....?

—Sí, jugábamos contra los clubs locales y contra el potente, entonces club «Marino» y no menos fuertes «Victoria» y «Porteño» de la isla de Las Palmas y combatíamos también con teams ingleses, franceses, noruegos, holandeses, italianos, suecos y portugueses.

—¿.....?

—Cómo no; allá por el año 1914. recuerdo que fuimos a la península retados por el campeón de Andalucía que era en aquella época el F. C. de Sevilla al cual le ganamos con una anotación de dos por cero Seguimos invictos al ganarle al equipo de Huelva, y empatamos en Cádiz.

—¿.....?

Llegué a Cuba en el año 1919, transcurrió un año sin que jugara y en el 1920 debuté en el Canarias, en 1921 pasé a jugar al Club Iberia, donde se me ensalzó al demostrar mis cualidades de jugador En este año ganó el campeonato el Iberia.

—¿.....?

—Sí, recuerdo que más tarde, empecé a jugar en el «Olimpia», donde también obtuve la suerte de ayudar a conquistar el campeonato, siendo invictos, en el año de 1924.

—¿.....?

—No, señor; nunca he tenido una nota mala en ninguna de las Federaciones, pues siempre, por mi disciplina, he sabido comportarme como deportista; y conste a usted que siempre he acatado las órdenes de mis superiores.

—¿.....?

—El trabajo y la necesidad de obtener un porvenir, me indujeron a abandonar un poco mi sport favorito allá por el año de 1925, aunque de vez en cuando jugaba, por puro compromiso algunos partidos aislados. no le prestaba el interés y el calor con que en otras ocasiones me hacia aparecer como una temible barrera infranqueable defendiendo el puesto de medio centro.

—¿.....?

—Los amigos empezaron a embullarme e hicieron que presentara mi solicitud de ingreso como árbitro colegiado

—Así lo hice, y fui aprobado. Y ahora, aquí me ve usted, que he sido llamado a entrenar a los muchachos del Olimpia, de los que cada día, me siento más orgulloso de sus esfuerzos y de los que espero, por sus grandes arrestos, su coraje y gran confianza en mí depositada, llegar a obtener para todos, Directiva y jugadores, así como para socios y simpatizadores las más halagüeñas victorias.

—¿.....?

—Sí, amigo mío, sí; para mí todos son buenos muchachos. Desde luego, los hay unos más valiosos que otros. Pero todos absolutamente todos llevan en su corazón y en su alma un gran interés, un verdadero amor propio, por lo que me hace ver en cada uno de esos chicos, madera buena para con mi experiencia en este sector hacer colosos jugadores que unidos todos, serán en poco tiempo huesos duros de roer y por consecuencia verdadera pesadilla para los teams contrarios.

—¿.....?

—Cómo no he de tener preparada mi máquina de combate. Ya usted verá cuántas sorpresas han de presentarse contando, como cuento, con la ayuda de estos nobles y valerosos muchachos.

—¿.....?

—Quizá, quizá, tal vez me embulle y puede ser, que mis nervios, al contacto con esta juventud frenética y deseosa de triunfar, sientan en mí aquellas fuerzas y aquel coraje que me hicieron muchas veces ensordecer mis oídos con el nombre de guerra de ¡Gorrín!

—Ese ¡Gorrín! que tanto le ha intrigado a usted y que me ha hecho rememorar mis años de gloria y de triunfo, y a usted amable amigo, conocer a un humilde, pero gran fanático y luchador del Foot—Ball.

Tendí la mano al noble Benito Rodríguez y le animé para que vea pronto, muy pronto, realizados sus ideales y a los muchachos del Olimpia campeones.

Y, mientras me alejaba, me parecía oír todavía los ensordecedores gritos de La Tropical ¡Gorrín... Gorrín! ¡Gorrín!»

S. R.

Benito Rodríguez (Gorrín), entrenador del «Olimpia».

FEDERACION DE FUTBOL DE LA HABANA

En su sesión semanal el Comité Directivo de la Federación de Fútbol de la Habana, adoptó los siguientes acuerdos:

1. Se dió lectura y aprobó el acta de la sesión anterior.

2. Se dió lectura y aprobó el balance general de tesorería perteneciente al mes de marzo.

3. Darse por enterados de los acuerdos adoptados por el Colegio Provincial de Arbitros en su sesión ordinaria celebrada el día 11 de abril.

4. Enviar una comunicación al Colegio Provincial de Arbitros llamándole la atención con el fin de que interesen de sus colegiados pongan el mayor cuidado posible en el desenvolvimiento de los partidos, informando en las actas sobre cualquier incidente que ocurra durante la celebración de los mismos, haciéndole saber que este acuerdo ha sido tomado en virtud de que el domingo pasado han ocurrido ciertos incidentes durante los partidos, los cuales no fueron denunciados por los árbitros actuantes.

5. Dar cuenta a los clubs de segunda categoría que los partidos en opción al Campeonato suspendidos el pasado domingo por estar ocupados los terrenos del Campo Polar, se celebrarán el domingo día 17 de abril a las mismas horas ay señaladas en el stadium Tropical.

6. Se dió lectura y aprobaron las actas de los partidos celebrados el pasado domingo en el Stadium Tropical.

7. Se aceptaron las siguientes altas de jugadores: Por el Club Cultural, José Bardón Ríos; por el Catalunya S. C., Esteban Echevarria Galán y por la Juventud Asturiana, Carlos Díaz Machín y Ange AOjea Alonso.

8. Nombrar de delegado económico por la Federación de Fútbol de la Habana para los partidos que tendrán lugar el próximo domingo en el Campo Polar, al señor Presidente del Catalunya S. C.

9. Programas para el domingo, día 17 de abril:

1. Deportivo Luyanó contra Deportivo Covadonga.

2.10. Juventud Asturiana contra Catalunya S. C.

3.45. Deportivo Centro Gallego contra Iberia F. C.

Delegado deportivo el señor Nicolás Zarabozo.

STADIUM TROPICAL

2. Sporting F. C. contra Racing F. C.

3.10. América A. C. contra Loma F. C.

4.20. Puentes Grandes contra S. Miguel.

SERAN EL SABADO LAS ELIMINACIONES DEL FIELD DAY JUNIOR DE LA UNION ATLETICA

El primer heat del programa se dará a las dos de la tarde. Existe enorme interés por las competencias a pesar de que solo compiten cinco clubs. Teléfonos y Ferroviario discutirán palmo a palmo la victoria

Se reunieron ayer tarde los delegados de los clubs que han de participar en las grandes competencias juniors de track y field que se efectuarán el próximo sábado en los campos del Vedado Tennis Club.

A continuación, para interés de nuestros lectores, damos el horario de las competencias, los jueces nombrados, así como los hats combinados por la Federación de Atletismo. Helos aquí:

HORARIO.
Sábado 16

1.—Carrera de 110 metros con obstáculos. 2 P. M. (Elim.)

2.—Lanzamiento del peso (16 libras) 2 P. M. (Elimi).

3.—Salto alto corriendo 2 P. M. Finales.

4.—Carrera de 100 metros planos 2 y 15 P. M. (Eliminatoria).

5.—Carrera de 10.000 metros planos. 2 y 30 P. M. Finales.

6—Lanzamiento del martillo 3 P. M. Eliminatoria.

7—Salto largo corriendo 3 P. M Eliminatoria.

8.—Carrera de 400 metros planos 3 y 15 P. M. Eliminatoria.

9.—Carrera de 800 metros planos 3 y 45 P. M. Eliminatorias.

10—Lanzamiento de Jabalina 4 P M. Eliminatorias.

11.—Salto Alto con garrocha 4 P M. Finales.

12.—Carrera de 200 metros planos 4 y 15 P. M. Eliminatoria.

13.—Carrera de 400 metros. Obstáculos 4 y 45 P. M. Eliminatoria.

14.—Lanzamiento del disco 5 P. M. Eliminatoria.

15.—Triple salto 5 P. M. Eliminatoria.

JUECES.

Director. Dr. Angel Aixalá.

Juez—Arbitro: Mario G. Lomas

INSPECTORES: Sergio Varon, Alberto N. Coronado, M. Fernández Reguera, Pedro David Galiana, Faustino la Villa.

ORDENADORES DE CARRERAS José Navarro.

Primer JUEZ DE CAMPO. —Miguel Gutiérrez.

JUECES DE LANZAMIENTO: Horacio Alonso, Cirilo Pérez, Díaz R. Villar Kelly.

JUECES DE SALTOS. — Andrés Reyes, Manuel Blanco, René Gálvez, Jorge Trillo.

JUEZ DE SALIDA.—Raúl Argüelles.

Anotador de lanzamientos: doctor Manuel Yañez.

Anotador de saltos, Dr. Fernando Suárez.

JUECES DE LLEGADA.—Manuel J. Díaz, Gustavo Alfonso, Frank García Montes, Octavio González, W. I. Consuegra Jr. Ruperto Notario.

ANOTADOR DE PISTA: Enrique Brú.

Primer conometrista: A. Yañez.

Cronometristas: Pablo Carol Francisco de la Carrera, Fernández Araoz 110.—M. Obstáculos. 1. José Ramón Alcorta. C. F. 2—Francisco Buergo C. F. 3.—Manuel Romero. C. F. 4.—Manuel Sánchez, C. F. 5—R. Chomat, V. T. C. 6—A. Lozano A. D. C. 7.—A. Díaz. A. D. C. 8—P. Pujadas. C. T. C. 9—B. Shelton, C. T. C. 10—F. Muñoz. C. T. C. 11.—R. Perkins. C. T. C.—12 M Suárez A. D. C.

PRIMER HEAT: 1—J. Rialcorta. 2—A. Lozano. 3—F. Buergo 4—A. Díaz 5.—E. Muñoz. 6—M. Sánchez

SEGUNDO HEAT.—1. P. Pujadas 2—R. Chomat 3—R. Shelton 4.—M. Romero 5—M. Suárez 6—R. Perkins.

Clasifican los tres primeros.

LANZAMIENTO DEL PESO. 16 LIBRAS.—A. Alexander, C. T. C. J. Bárcena C. T. C. E. Muñoz. C. T. C. A. Lozano. A. D. C. H. Sepúlveda A. D. C. M. Valle A. D. C. A. García A. D. C. Benigno Argüelles H. Y. C. Félix Guerra C. F. Antonio Bustillo. C. F. Manuel García C. F. Bartolomé Bestard C. F. Aníbal Recio H. Y. C. A. Juliach C. C. A. W. Rodríguez C. A. C. M. Sarriá C. A. C. E. Puig. C. A. C.

SALTO ALTO CORRIENDO. Finales. J. Alvarez C. T. C.; J. A. Molina C. T. C.; M. Pérez C. T. C. A. Ponce de León C. T. C.; José Palacio C. F.; Aurelio García C. F.; Jorge L. Horstman C. F.; Eduardo Menéndez C. F.; R. Chomat V. T. C.; Evaristo García V. T. C.; V. F. Zayas A. D. C.; A. Díaz A.D.C.

Se empieza a saltar en 4.6.

CIEN METROS PLANOS. R. Jiménez A. D. C.; M. Hernández A. D. C.; Luis F. Collado A. D. C.; V. Díaz A. D. C.; B. Argüelles H. Y. C.; C. González C. N. V.; E. García V. T. C.; E. López V. T. C.; Ramón de León V. T. C.; Juan Portela V. T. C.; Carlos M. Cabrera C. F.; Antonio Bustillo C.F.; Felipe Martínez C. F.; José E. Fernández C. F.; A. Alvarez C. T. C.; J. del Cueto C. T. C.; G. Contreras C. T. C.; E. González C.T.C.

Primer Heat. 1. C. González C. N. V.; 2. A. Alvarez C. T.C.; 3. A. Bustillo C. F.; 4. E. López V. T. C.; 5. L. F. Collado A.D.C.; 6. V. Díaz A. D. C.

Segundo Heat. 1. C. M. Cabrera C. F.; 2. R. Jiménez A.D.C.; 3. J. del Cueto C. T. C.; 4. F. Martínez C. F.; 5. R. de León V. T. C.; 6. E. González C. T. C.

Tercert heat. 1. B. Argüelles H. Y. C.; 2. E. García V. T. C.; 3. M. Hernández A. D. C.; 4. G. Contreras C. T. C.; 5. J. E. Fernández C. F.; 6. J. Portela V. T. C.

Los dos primeros clasifican.

DIEZ MIL METROS PLANOS. Finales. V. Miró C. T. C.; M. San Martín C. T. C.; Mario Esplugas, C. T. C.; V. Chacón C. T. C.; Nicolás Rojo C. F.; Julio Ramos C.F.; S. Prieto A. D. C.; V. Cancio A. D. C.; A. Abril A.D.C.; R. Armenteros A. D. C.; J. Navarro C. F.; R. Nogales C. A. C.

LANZAMIENTO DEL MARTILLO. A. García A. D. C.; M. Valle A. D. C.; J. Hernández Corujo V.T. C.; E. Hernández Corujo V. T.C.; F. Alvarez de la Campa V.T.C.; Manuel García C. F.; Félix Guerra C. F.; Bartolomé Batard C.F.; Cecilio Martínez C. F.; R. Navarro C. T. C.; J. Bárcena C. T. C.; A. Alexander C. T. C.; W. Rodríguez C. A. C.; A. Juliach C. A. C.; M. Sarría C. A. C.

SALTO LARGO CORRIENDO. A. Alvarez C. T. C.; H. Mignagaray C. T. C.; J. Alvarez C. T. C.; J. A. Molina C. T. C.; Alberto García C. F.; Gustavo Rojas C.F.; Manuel Romero C. F.; Carlos N. Cabrera C. F.; Evaristo García C. T. C. ;J. Portela V. T. C.; E. López V. T. C.; M. Fogler V. T. C.; V. T. Zayas A.D.C.; B. Morales A. D. C.; H. Bermúdez A.D.C.; A. Díaz A. D. C.

400 METROS OBSTACULOS. Primer heat: 1 F. Buergo C. F. 2. F. Garteis. A. D. C. 3. R. Shelton. C. T. C. 4. F. Fuentefría. C. F. 5. A. Fermoselle. C. F.

Segundo heat: 1. A. Shelton, C. T. C. 2. J. R. Alcorta, C. F. 3. M. Suárez, A. D. C. 4. P. Pujadas, C. T. C. 5. R. Perkins, C. T. C.

Los tres primeros clasifican.

800 METROS PLANOS. Primer heat: 1. W. Borroto, C. F. 2. L. González, A. D. C. 3. M. Atienza, C. F. 4. E. García, A. D. C. 5. R. V. Figarola, C. F. 6. E. Alayeto, A. D. C. 7. B. Nogués, C. T. C. 8. R Fernández Rebull, V. T. C.

Segundo heat: 1. W. Tripp, C. T. C. 2. M. Fogler, V. T. C. 3. E. Talles, C. T. C. 4. J. Hernández Corujo. 5. O. Cuervo, C. T. C. 6. E. Hernández Corujo. V. T. C. 7. R. Armenteros, A. D. C.

Los tres primeros clasifican.

JABALINA. Sábado 16: A. Alexander, C. T. C. R. Navarro, C. T. C. O. Cuervo, C. T. C. Eneas Muñoz, C. T. C. Gustavo Rojas, C. F. Manuel García, C. F. Félix Guerra, C. F. José A. Sordo, C. F. A. García, A. D. C. C. Muñoz, A. D. C. M. Valle, A. D. C. R. Muñiz, A. D. C.

GARROCHA. Finales: E. Pila, A. D. C. A. Ponce de León, C. T. C. E. Ortega, C. T. C. F. Ortega, C. T. C. G. Piqué, C. T. C. Gustavo Rojas, C. F. Alberto García, C. F. Manuel García, C. F. Manuel Romero, C. F.

Altura: 9.

Se empieza a saltar en 9.

200 METROS PLANOS: Eliminatorias. Primer heat: 1. C. González, C. N. V. 2. J. Monal, C. D. C. 3. E. Menéndez, C. F. 4. E. López, V. T. C. 5. L. F. Collado, A. D. C. 6. G. Contreras, C. T. C.

Segundo heat: 1. O M. Cabrera, C. F. 2. H. Jiménez, A. D. C. 3. M. Fernández, C. T. C. 4. J. E. Fernández, C. F. 5. R. de León, V. T. C. 6. V. Díaz, A. D. C.

Tercer heat: 1. J. del Cueto, C. T. C. 2. E. García, V. T. C. 3. M. Hernández, A. D. C. 4. E. González, C .T. C. 5. J. D. Farías, C. F. 6. P. Curbelo, V. T. C.

Los dos primeros clasifican.

400 METROS OBSTACULOS.—ELIMINATORIAS.—PRIMER HEAT. —1.—F. Buergo C. F. 2.—F. Garteis. A. D. C. 3.—R. Shelton C. T. C 4.—F. Fuentefría C. F. 5.—A. Fermoselle O. F.

SEGUNDO HEAT.—1.—A. Shelton C. T. C. 2.—J. R. Alcorta C. F. 3.—M. Suárez A. D. C. 4.—P. Pujadas C. T. C. 5.—R. Perkins C. T. C.

Los tres primeros clasifican.

DISCO.— ELIMINATORIAS.—Aníbal Recio. H. Y. C. Manuel García C. F. Félix Guerra C. F. Bartolomé Bastard C. F. H. Sepúlveda. A. D. C.; C. Muñoz. A. D. C.; A. García. A. D. C.; M. Valle. A. D. C.; E. Muñoz. C. T. C. R. Navarro. C T .C.; J. Bárcena. C. T. C.; R. Perkins. C. T. C.; A. Bustillo. C. F.; Julio Reyes. C. A. C.; M. Sarria. C. A. C.

TRIPLE SALTO.—V. F. Zayas. A. D. C.; B. Morales. A. D. C.; H. Bermúdez. A. D. C.; A. Díaz. A. D. C.; A. Alvarez. C. T. C.; A. Shelton. C. T. C.; J. Alvarez. C. T. C.; H. Mignagaray. C. T. C.; Alberto García. C. F.; Gustavo Rojas. C. F.; Manuel Romero. C. F.; Jorge Luis Rerstman. C. F.; Evaristo García. V. T. C.; J. Portela. V. T. C.; E. López. V. T. C.; M. Fogler. V. T. C.; B. Argüelles. H. Y. C.;

1,500 M. PLANAS.—FINAL.—Nicolás Rojo. C. F.; Julio Navarro. C. F.; José Santana. C. F.; Orlando Ruiz. C. F.; L. González. A. D. C.; E. García. A. D. C.; R. Armenteros. A. D. C.; C. Blanco. A. D. C.; O. Cueto. C. T. C.; M. Esplugas. C. T. C.; J. Valls. C. T. C.; F. Pujadas. C. T. C.; Juan González. C. H. V.

5,000 M., PLANOS.—FINAL.—V. Miró. C. T. C.; J. Martínez García. C. T. C.; V. Chacón. C. T. C.; M. San Martín. C. T. C.; S. Prieto. A. D. C.; V. Cancio. A. D. C.; A. Abril. A. D. C.; R. Armenteros A. D. C.; Nicolás Rojo. C. F.; Julio Navarro. C. F.; Julio Ramos. C. F.; Juan Camacho. C. F.

RELEVO 4xx100.—DOMINGO 17. —A. D. C.: V. Díaz; B. Morales; V. F. Zayas; A. Díaz.

SUPLENTE» F. Garteis.

C. T. C.: A. Alvarez; M. Fernández; M. Cuevas; J. del Cueto.—SUPLENTE: E. González. G. Contreras.

V. T. C.; Evaristo García; Eduardo López; A. Finlay; R. de León. SUPLENTE: P. Curbelo.

C. F.: Esvin Oliveras; Felipe Martínez; José Fernández; Gustavo Rojas. SUPLENTES: Jesús D. Farías Antonio Bustillo.

RELEVO 4x100.—CLUB FERROVIARIO.—Wilfredo Borroto; Francisco Buergo; José R. Alcorta; Armando Fermoselle; Francisco Fuentefría

CUBAN TELEPHONE CLUB.—Will ams Tripp; M. Fernández; A. Argudín; E. Talles. SUPLENTES. Y. Fernández; O. Cuervo.

CLUB A. D. C.: F. Garteis; E. Alayeto; V. F. Zayas; B. Morales; C. Muñoz; M. Suárez.

M. Gutiérrez, el Campeón de Billar del Comunicaciones, Perdió Otra vez un Partido Cuando Parecía el Ganador

Mario Blanco y Miguel Lozano ganadores de sus respectivos matches, en la primera y segunda categoría. Hoy jugarán R. Spencer Vs. L. Hernández M. Casacuberta Vs. E. Castellanos

El doctor César Cardero demostrando gran efectividad usando su cerebro, derrotó anoche, en sensacional encuentro al campeón del año anterior Manolo Gutiérrez, con anotación de 40x34.

El señor Mario Blanco, novel billarista, también se anexó una ruidosa victoria sobre el señor Manuel Hidalgo, lo que equivale decir que los «Manueles» han estado fatales anoanoche en el round del Campeonato de Billar que viene celebrándose, bajo la égida de la Comisión de Sports que preside Rouco, en el hermoso salón del club.

En la segunda categoría, también a tres bandas, el joven Miguelito Lozano derrotó a J. Roselló, siendo esta la segunda victoria en otras tantas salidas, pues Lozano espera anexarse la medalla de oro, y esto será posible si logra conquistar a los otros jugadores que se hallan en esa misma división. Lozano marcó 20 puntos, dejando a Roselló en 6, lo que quiere decir «que no le dejó poner los pies en el suelo», ni las manos en el tapete..

Esta noche están anunciados excelentes partidos, pues veremos a Luisito Hernández contra el jocen Roberto Spencer. Esta noche Spencer no tratará de llevar a sus numerosas y distinguidas amistades a la exhibición de billar, porque quiere demostrar el calibre, so pena de que el nerviosismo le ataque..,

Melitón Casacuberta tendrá de contrario al veterano Enriquito Castellanos, en la primera categoría y el joven Raoul D-Escoubet al señor R. Barroso.

Así, pues, ya lo saben, partidos sensacionales esta noche en el Club de Comunicaciones.

HEMORROIDES
SIEMPRE ALIVIADAS Y LA MAYOR PARTE DE LAS VECES CURADAS CON LA
POMADA MIDY
Representantes Para Cuba: Apartado 137. — Habana.

INYECTAN A FRED LEACH CON SUERO ANTITETANICO EN LA MANO DERECHA

NEW YORK, abril 13—AP.—Fred Leach, outfielder de los Braves del Boston, fué nyectado hoy con suero antitetánico en un esfuerzo por de'ener la infección que se le ha declarado en la mano derecha, donde recibió una herida de spike.

Leach, vendido a los Braves por los Gigantes antes de comenzar la temporada de base ball, fué herido en una colisión con Pickering, tercera base de los Red Sox, mientras se deslizaba en una base.

MILAGROS DEPORTIVOS

J. D. Rowe, de un colegio de Walkerville, cubrió 166 pies brincando en un solo pie en unas justas atléticas celebradas en Illinois.—Sucedió en 1837.

Doc Mulligan, del Celtic School, alcanzó una distancia de 116 pies con 10 saltos sucesivos sin impulso. Ello ocurrió en 1903.

Charles Meyers, de Lincoln, Nebraska, llegó a una altura de 9 pies 9 pulgadas dando un salto alto con impulso. Ello ocurrió en 1913.

Wesley Ferrell Permitió 14 Hits y Ganó su Juego

Supo apretar el brazo en los momentos críticos y derrotó a los Tigres: 6x5

DETRIOT, abril 13—AP.—Cleveland y Detroit jugaron un reñida match de 11 inings, en un día frío, ganando los Indians 6 por 5, ante 12.000 fanáticos la más pequeña concurrencia en día inaugural de la temporada en esta ciudad durante 15 años.

Wesley Ferrell duró todo el game por los Indians, permitiendo 14 hits pero supo apretar en los instantes críticos. Uno de los hits del Detroit fué un home run de Roy Johnson, en el primer inning.

Vic Sorrell comenzó por el Detroit, permitiendo ocho hits en igual número de entradas, antes de ser retirado para dar paso a un bateador de emergencias.

Cleveland.

	V.	C.	H.	O.	A.	E.
Porter rf	5	2	3	2	0	0
Hodapp 2b	4	1	1	3	2	0
Averill cf	6	1	2	3	0	0
Morgan 1b	6	0	2	11	1	0
Vosmik lf	6	1	0	3	0	0
Kamm 3b	4	1	2	2	3	0
Sewell c	4	0	0	4	4	0
Montague ss	4	0	0	5	5	1
Ferrell p	5	0	1	0	1	0
Totales	44	6	11	33	16	1

Detriot.

	V.	C.	H.	O.	A.	E.
Johnson rf	6	2	4	3	0	2
Davis 1b	6	0	2	9	0	1
Stone lf	6	1	2	3	0	0
Gehringer 2b	4	0	1	5	1	1
Lawrence cf	5	0	1	7	0	0
Richardson 3b	5	1	2	1	3	0
Ruel c	3	0	1	2	0	1
Hayworth c	1	0	0	0	0	0
Sorrell p	3	1	0	0	1	0
Hogsett p	1	0	1	0	1	0
Walker (1)	0	0	0	0	0	0
Alexander (2)	1	0	0	0	0	0
Totales	46	5	14	33	11	5

(1) Corrió por Ruel en el 8o.

(2) Bateó por Sorell en el 8o.

Cleveland .. .. 010 021 100 01—6

Detroit .. .. .. 120 100 100 00—5

Empujadores: Johnson 2, Morgan 2; Sewell, Davis, Stone, Lawrence, Averill.

Two base hits: Davis, Kamm, Stone.

Three base hits: Richardson.

Home run: Johnson.

Sacrifices: Hodapp 2.

Double plays: Richardson a Rogell a Davis; Ferrell a Montague a Morgan.

Quedados en base: Cleveland 11; Detroit 11.

Bases por bolas: Sorrell 4; Ferrell tres.

Struck out: Sorrell 2; Ferrell 4.

Hits: Sorrel 8 en 8; Hogsett 3 en tres.

Pitcher perdedor: Hogsett.

Umpires: Nallin, Ormby y Guthrie.

Tiempo: 2 horas 47 minutos.

Concurrencia: 12.00 fanáticos.

CLARENCE DE MAR HARA SU 14a. PRUEBA EN LA JUSTA DEL MARATHON

BOSTON, abril 13.—AP.—Clarence Demar, ganador por siete ocasiones del Marathon del Boston A. A. notificó hoy a los oficiales que hará su décima cuarta prueba en la clásica carrera, el día 19 de abril.

Demar, decano de los corredores de larga distancia americanos, está cercano a los 4 4abriles. Corrió por primera vez en una olimpiada en Estokolmo en 1912.

Tres Días de Lluvia Cuestan a los Yankees y a los Dodgers $30,000, y Driscoll, Por Eso, Habla en Chino

Los magnates de ambos clubs pensaban coger un buen piquito con las entradas del sábado y el domingo, pero Júpiter Pluvio los dejó con las ganas. Carey habla sobre sus «camiones»

(Especial para DIARIO DE LA MARINA, por Walter DOUGLAS)

NUEVA YORK, abril 12. Sábado domingo y lunes de lluvia. Tres días perdidos por los Yankees y los Dodgers. Fred Driscoll rascándose la cabeza con furia y maldiciendo como un estibador, habla de la depresión y de la suerte. Sube uno como sesenta escalones de gradas y entra en el sagrado recinto de los oficiales del club. Driscoll no ha cesado un momento de maldecir.

Los males económicos del team pesan sobre sus hombros: «Verá usted—dice— si no hubiera llovido ayer, anteayer y hoy, hubiéramos jugado con los Yankees y hubiéramos realizado unos treinta mil y pico de pesos. Eso hubiera pagado los gastos de entrenamiento en la Florida. Pero no; la depresión en sí solamente no era bastante. Abrimos el juego de nuestra serie anual con los Yankees. Generalmente vemos a más de 10,000 personas en esos juegos. Este año normalmente se hubieran reunido más porque los Yankees tienen un club que ha logrado mucha publicidad. Y ¿qué resulta? La gente anda sin trabajo y nadie tiene el peso para la entrada. Reunimos escasamente 4.000 personas y nos preparamos para los días de fiesta. Creíamos que entre sábado y domingo haríamos los gastos. Pues, señor, sin avisarnos, el cielo se derrama y llueve por tres días seguidos. Si eso no es mala suerte que venga Dios y lo diga».

Dejamos a Fred Driscoll lamentándose de su mala suerte y bajamos nuevamente los sesenta y pico de escalones de gradas y entramos ta y gota logramos filtrarnos en «club house». Allí están jugando poker Waite Hoyt, Hack Wilson, Johnny Frederick y Al López. En una mesita está Max Carey dibujando muñecos.

Carey tiene un parecido notable con Owen D. Young, el magnate de la industria que fué a Europa hace algunos años a enseñar a los alemanes algo sobre matemáticas y economía doméstica. Se dice que Young algún día logrará enseñar a sus paisanos esas cosas. Tal vez formule un plan Young para los Estados Unidos.

Y así como Owen D. Young entiende sus números y sus bonos Max D. Carey entiende sus atletas y sus innings.

«Este año no habrá payasos en Brooklyn. Se dice que el club tiene colorido... el colorido del circo. Los payasos siempre tienen mucho color. Pero no es ese el colorido que yo quiero para mi club. Compuesto de que los muchachos son muy pesados y que todos tienen pies de plomo. Pero en cambio todos tienen mucha potencia.

«No voy a competir con los Cardenales en rapidez. Voy a arrollar los demás teams con mi artillería pesada. Cada artillero tendrá que disparar sus cañones o perder su sueldo. No vamos a tolerar chiquillerías. O producen o se van.

«Cuando uno de mis jugadores pegue un jonrón y corra solamente una base, o cuando estén las bases llenas y un corredor se tire en la segunda, va a haber la de San Quintín. Las multas van a hablar.

«Los muchachos no están mal. Glenn Wright luce muy bien; Johnny Frederick está ciento por ciento mejor que el año pasado; Frank O-Doul tiene una muñeca mala, pero durante su ausencia vale la pena estudiar a Al Cohen. Ese muchacho tiene más velocidad que el resto de la novena. Babe Herman no nos hará falta este año. Wilson va a batear este año como en 1930. Además Babe no era tan famoso como se decía. En los momentos de necesidad nunca se podía esperar que Babe Herman tragase el tocino a la casa.

«Mi problema por hoy son los pitchers. La primera base ya no me preocupa tanto. Es cierto que no se podrá encontrar nunca un sustituto digno de Del Bisonette; pero George Kelly será suficiente hasta que aparezca un buen jugador de primera. No. Lo que hoy me preocupa es el grupo de pitchers. Tengo demasiado veteranos y nadie sabe cuando se oirá la explosión de un veterano. Vance ha estado trabajando con entusiasmo este año y creo que podrá pitchear nueve innings sin ahogarse. Lefty debe estar mejor que el año pasado. Tenemos, Heimach y Shaute tendrán buenas oportunidades pero si no producen los muchachos de Hartford vendrán a ocupar sus puestos. Tal Mungo estará entre los regulares y creo que ganará con consistencia.

«Mi plan es el de emplear la artillería pesada en todo tiempo y el de obligar a los muchachos a batear a menudo y con fuerza. Y los pitchers tendrán que contener a los contrarios en raya. Pero no crean que me estoy haciendo ilusiones de ganar un campeonato. Sin embargo en julio le diré»...

NENA SUAREZ DIO LA GRAN SORPRESA AL DERROTAR A Mrs. ROSE

Ayer continó celebrándose, en los courts del club Ferroviario, el campeonato senior de tennis organizado por la Federación Nacional de Lawn Tennis en su afán de encontrar el campeón de Cuba en 1932.

Lorenzo Nodarse, derrotó a Fernando Ordóñez, el reanudar el partido que ambos habían suspendido 6-3, 4-6, 10-8, 7-5. Zoila Rodríguez dispuso de Maruca Muñoz por default.

Nena Suárez dió una agradabilísima sorpresa derrotando a la señora Margot Torriente de Rose, 4-6, 7-5, 8-6. Y Mirta Mederos la linda camagüeyana, derrotó a Julia Morales 6-0, 6-3.

Para hoy están hechas las siguientes citaciones:

Nodarse contra Ricardo Morales y después Vollmer contra Randin cubriendo ambas parejas los semifinales del torneo.

UNICAMENTE GENER PUEDE PRODUCIR LAS CALIDADES INIMITABLES DE LOS CIGARROS GENER

M.E.C.D. 2016

MAS ANUNCIOS CLASIFICADOS DE ULTIMA HORA

ALQUILERES

AMPLIACION Almendares, Séptima Avenida, entre 11 y 12, sala, comedor, living room, tres habitaciones, baño intercalado, cocina, pantry, terraza, garage, dos habitaciones y servicio de criados. Informan, M-8767
A4 13702 13 ab 16

SE ALQUILA
Avenida Cuarta entre 11 y 12, Ampliación de Almendares, acera de la brisa, comedor, sala, hall, cuatro cuartos, baño intercalado, portal, jardín, patio, con lavadero, cuarto y servicio de criados, garage y cuarto alto. La llave al lado. Informan FO-2293.
A4 13673 13-17 Ab.

A-5 J. del Monte y Víbora

CONCEPCION 25 entre Buenaventura y San Lázaro, se alquila casa moderna con cuatro cuartos y buen baño. Llave en la bodega. Informes, F-2209.
A5 13696 13 ab 20

A-7 Sto. Suárez y Mendoza

EN LO MEJOR de Santos Suárez, se alquila hermosa casa baja, calle S. Bernardino 28 entre Serrano y Durege, sala, comedor, tres cuartos, cocina, baño completo, patio, cocina, y portal a la calle. Precio, $25. Teléfono M12851.
A7 13684 13 ab 18

B-1 Casas-Apartamentos

SE ALQUILAN dos apartamentos y una casita, sala, dos cuartos y comedor, en la calle B número 10, reparto Rosalía, Luyanó.
B1 13671 13 ab 23

CASAS APARTAMENTOS
Neptuno 172, una y dos habitaciones, sala, comedor, baño, cocina, luz, elevador, vista a calle. Otra igual, Infanta y Concordia, Edificio Artigas.
B1 13699 13 ab 16

B-2 Locales y Naves

LOCALES reformados y preparados para comercio, alquilo, Neptuno 42, anexo otro esquina Amistad, y otro pequeñito en Amistad casi esquina Neptuno, poco alquiler. Informan, A-9317.
B2 13703 13 ab 19

SE SOLICITAN

S-7 Costureras-Modistas y

PANTALONERA con muestra, se necesita en Infanta 93, entre Zanja y Valle, si no e scompetente que no se presente.
S7 13705 13 ab 15

S-11 Agentes y Socios

SOLICITO socio para una gran industria, dejando un promedio de 1,500 al mes. Se garantiza y se deja a prueba. Informes, Espada 8, García.
S11 13718 13 ab 16

S-12 Solicitudes - Varias

SE SOLICITA una morenita joven para entretener dos niños y lavar. San Rafael 74, altos, después de las 11 m.
S12 13675 13 ab 15

SE OFRECEN

O-1 Criadas y Criados

SE OFRECE un joven español para criado de mano, es práctico en lo que requiere un servicio fino, tiene referencias de las casas más distinguidas. Telf. F-6131.
O1 13719 13 ab 15

SE DESEA colocar una joven española para criada de mano o para el servicio de matrimonio, entiende de cocina. Informan, M-5242.
O1 13585 12 ab 15

DESEA colocarse joven española para criada de mano, comedor o cuartos, lava y plancha ropa fina, en la misma una para cocinar y limpiar, tienen referencias. Telf. M-5290.
O1 13709 13 ab 15

SE DESEA colocar una jove nespañola para criada de mano o cocinera, tiene referencias, duerme fuera. Teléfono I-7265.
O1 13707 13 ab 16

DESEA colocarse una joven española, lleva dos meses en el país, para criada de mano o manejadora. Informan, Inquisidor 19, teléfono M-6810. Tiene quien la garantice.
O1 13706 13 ab 16

DESEA COLOCARSE una joven española, de criada de mano; tiene referencias y cumple con su obligación. Telf. XO-1483.
O1 13633 13-16 Ab.

SE DESEA COLOCAR un joven español, de criado de mano, acostumbrado a trabajos finos, es muy trabajador y honrado; tiene muy buenas referencias de casas conocidas. Llamen; Telf. F-6253.
O1 13245 10-16 Ab.

DESEAN COLOCARSE dos muchachas una para criada de mano o comedor, sabe servir bien, lavar y planchar ropa fina; otra para ayudar a todo sin pretensiones. FO-2635, tintorería.
O1 13611 13-15 Ab.

UNA JOVEN española para criada de mano o cocinar y limpiar. Informan X-3325.
O1 13680 13 ab 15

DESEA colocarse una joven española para criada de mano o manejadora, prefiere manejadora, tiene buenas referencias. X-3218.
O1 13683 13 ab 15

Sintonice la Estación
CMW.
Desde hoy se trasmite
EL DIARIO HABLADO

SE OFRECEN

SE DESEA colocar una española para criada de mano o manejadora, tiene buenas referencias, sabe cumplir su obligación, no tiene inconveniente en salir a los repartos. Informan. A-7908.
O1 13669 13 ab 15

SE OFRECE criada española para cuartos y coser; también sabe servir la mesa, tiene buenas referencias, no le importa ir a los repartos. Teléfono A-3343.
O1 13694 13 ab 15

SE DESEA colocar joven española para criada de mano o para cuartos, sabe zurcir bien y sirve a la rusa, va a los repartos, tiene referencias. Informan, teléfono FO-7727.
O1 13693 13 ab 15

O-2 Cocineras y Cocineros

COCINERO JOVEN, español, desea trabajar, lo mismo trabaja particular que casa de comercio, fonda, hotel y restaurant, entiende repostería. Informan: Maloja número 53. Telf. A-3090.
O2 13681 13-15 Ab.

SE OFRECE JOVEN, cocinera, sabe repostería, cocina y limpia a corta familia; tiene buenas referencias. Telf. M-5791.
O2 13598 13-15 Ab.

SE DESEA COLOCAR una cocinera repostera, cocina a la criolla y a la española, sabe cumplir con su obligación. Para más informes: Telf. M-6877
O2 13618 13-15 Ab.

SE OFRECE española para cocinar y limpiar corta familia, es limpia y trabajadora y tiene muy buenas referencias. Telf. A-3343.
O2 13695 13 ab 15

SE DESEA colocar una buena cocinera, sabe cocinar a la española y americana, desea corta familia, tiene referencias. F-2813, F-6236.
O2 13692 13 ab 15

DESEA colocarse una joven española para cocinar o limpiar o manejadora o de cuartos, teléfono FO-2188.
O2 13690 13 ab 15

SE DESEA colocar una muchacha española para cocinar, lo mismo para limpiar, es práctica, lleva tiempo en el país, de formalidad. Teléfono A-7169.
O2 13689 13 ab 15

SEÑORA española, mediana edad, desea colocarse de cocinera, sabe cocinar a la española, criolla, americana, entiende de repostería. Llame al teléfono F-6276.
O2 13687 13 ab 15

SE DESEA colocar una española de mediana edad para cocinar, si es corta familia ayuda a la limpieza, tiene referencias. U-6326.
O2 13679 13 ab 15

SE DESEA colocar una joven española de cocinera y repostera, no le importa hacer alguna limpieza, es formal y trabajadora, tiene buenas referencias, teléfono U-6637.
O2 13676 13 ab 15

COCINERO y repostero joven, español, desea colocarse en casa particular, hace dulces y helados, tiene buenas referencias y pocas pretensiones, duerme en la colocación o fuera. Telf. A-3497.
O2 13674 13 ab 16

O-3 Manejadoras

DESEA colocarse muchacha americana, con buenas referencias, de manejadora, criada de mano y ayuda en la cocina. Telf. A-5186.
O3 13672 13 ab 16

DESEA COLOCARSE joven española, para manejadora o criada de mano. Telf. U-6905.
O3 13622 13-15 Ab.

O-6 Chóferes

DESEA COLOCARSE un chofer español, en casa particular; tiene buenas referencias, y no tiene pretensiones. Informan: U-7094
O6 13599 13-16 Ab.

O-11 Agentes y Socios

DESEA USTED socio que le ayude a pagar su oficina? Llame: M-1671, de 8 a 9 a. m. o de 2 a 5 p. m.
O11 13620 13-16 Ab.

O-12 Ofertas - Varias

SE DESEA colocar una señora de mediana edad con una hija de 15 años, saben trabajar de todo, buenas referencias, sueldo de situación. I-6988.
O12 13697 13 ab 15

SE COMPRAN

C-1 Casas

COMPRO casa antigua para fabricar, no menor de 150 metros, en radio Animas, Reina, Prado y Galiano, trato únicamente con persona interesada; pregunte por Prieto, teléfono A-6184.
C1 13704 13 ab 16

C-12 Objetos — Varios

COMPRAMOS y vendemos baúles y maletas. La Sociedad, casa de préstamos. Suárez 34. Telf. A-7589.
C12 13713 13 ab 18

SE VENDEN

V-1 Casas

VENDO una buena esquina, renta 122 pesos, la cambio por establecimiento y vendo una gran panadería, facilidades de pago. Informes, Espada 8, García.
V1 13717 13 ab 16

V-4 Establecimientos

VENDO bodega próximo a los muelles, sola en esquina, muy cantinera, no paga alquiler, facilidad de pago, tengo otra por cuyo motivo no puedo atenderla. Monte y Cárdenas, vidriera, Cuenya.
V4 13698 13 ab 18

SE VENDEN

COMERCIANTES: Vendo almacén de víveres y tostadero de café, juntos o separados, con camiones de reparto. Se vende por falta de atención. No es por mala situación. Más informes: Aguiar 72, Notaría del Dr. Massana. Sr. Pérez.
V4 13641 13-16 Ab.

V-5 Muebles y Prendas

POR EMBARCARME vendo juego cuarto, caoba, costó $800, en $130. Lámpara cuarto, nueva, costó $90, en $30. Pianola Regal, magnífica, $95. Manrique esquina San Lázaro, séptimo piso. Edificio Carrera Jústiz. Solamente de 9 a 12 a. m.
V5 13710 13 ab 16

RELOJES antiguos de bronce para sobremesa y varios objetos de adorno, se venden muy baratos en la casa de préstamos La Sociedad, Suárez 34. Telf. A-7589.
V5 13714 13 ab 18

V-7 Automóviles y Accesorios

VENDO barato y cambio por muebles finos, un automóvil Packard, de 5 pasajeros, en buen estado. Véalo en Aramburo 28. Telf. A-2636.
V7 13712 13 ab 20

V-8 Instrumentos de Músicas

UN PIANO de la mejor marca, se da por lo que ofrezcan. Monte 18 entre Aguila y Angeles.
V8 13709 13 ab 16

Vea más ANUNCIOS CLASIFICADOS de ULTIMA HORA en la Página DOCE

PROFESIONALES

DRES. EN MEDICINA

DR. A. VENERO
Vías urinarias, Impotencia, Sífilis. Curación rápida. Cuota semanal. Diatermia, Ozonoterapia, etc. Consultas de 10 a 12 m. y de 4 a 7 p. m., San Miguel 55, esquina a San Nicolás. Telf. A-9380.
Prof. 12784 6-6 May.

DR. A. G. CASARIEGO
Catedrático de la Facultad de Medicina. Especialista en enfermedades de los Aparatos Urinarios y Genital. (Hombres y Mujeres). Consultas, de 2 a 6, Nptuno 125.
Prof. 12979 8-8 Jun.

DR. ABELARDO LABRADOR
Consultas gratis 8 a 12 a. m. Pagas 3 a 5 p. m. Enfermedades señoras, flujos crónicos, metritis, bronquitis, corazón, riñones, diabetes, reumatismo crónico, enflaquecimiento. Inyecciones Neo-Salvasán, Angeles 3, entre Reina y Estrella. Telf. A-0801
Prof 10538 21-20 abril

DR. MANUEL LOPEZ PRADES
Graduado Madrid y Habana, 41 años ejerciendo. Enfermedades de la sangre, pecho, señoras y niños. Partos, tratamiento especial curativo de las afecciones genitales de la mujer. Consultas diarias, 9 a 11 y 1 a 5. Gratis, martes y viernes. Amistad 95, altos.
Prfs. 12090 1 may

DR. JOSE MANUEL BUSTO
De los hospitales de New York. Enfermedades de la piel, sangre y secretas. Extirpación de los vellos de la cara por electrolisis. Tratamiento de la caída del pelo. Consultas, 10 a 12 y 5 a 6 p. m. Empedrado 35, esquina a Compostela. A-0280. M-9024.
Prfs. 10029 16 abr 23

DR. MANUEL PARAJON
Masage manual y vibratorio, Aire caliente. Gimnasia médica y respiratoria. Mecanoterapia. Consultas de 3 a 4, lunes, miércoles y viernes. Consultas con turnos fijos: Martes y jueves. Tratamientos diarios: de 7 a. m. a 12 m. y de 4 a 7 p. m. Clínica: Cuba número 48, Telfs. A-4404 A-8132 Particular: Avenida de la Paz número 41, (Alturas de Almendares). Telf. FO-1229.
Prof. 12759 6-6 May.

DR. PEDRO MONTALVO
MEDICINA general de adultos y niños, con preferencia vías digestivas. Tratamientos fisioterápicos. Análisis de Laboratorio. Consultas de 2 a 4. Belascoaín 79. U-5050. Honorarios: los que desee abonar cada cliente. Avisos: F-1972.
Prof 9960 16-15 abril

DR. FRANCISCO J. DE VELASCO
Corazón, Pulmones, Estómago, Intestinos.
DR. RUBEN DE VELASCO
Corazón, Pulmones, Enfermedades de los niños. Consultas de 12 a 2 y de 1 a 4, días laborables. Horas especiales previo aviso. Salud 34. Teléfono A-5418.
Profs 9896 15-14 abril

DR. EMILIO MARTINEZ (Padre)
Aplicaciones de radium. Calle L número 203, Vedado de 11 a 1, frente al Hospital Mercedes.
Prof 10575 21-20 abril

Comadronas

ESTRELLA VIÑALS, Comadrona de La Asociación Cubana y particular. Ultimos procedimientos modernos. Hago asistencia. Consultas gratis. San Rafael 152, letra N. y Oquendo. Telf. U-2826.
Prof-Com. 12901 7-22 Ab.

ALQUILERES

A-1 Habana

ALQUILO bajos, Rayo 66, sala, comedor, tres amplias habitaciones, comedor, servicios completos. Informan, teléfono A-1529.
A1 13524 12 ab 19

ALQUILERES

ALQUILO en $33, Hospital 6 entre Vapor y Príncipe, sala, tres habitaciones, baño intercalado, comedor y demás servicios, es muy fresca y está acabada de fabricar y pintada en colores, teléfono U-1410, la encargada tiene la llave.
A1 13574 12 ab 15

LEALTAD 122, altos, entre Reina y Salud, se alquila moderna y amplia casa, con sala, recibidor, comedor, cocina, seis cuartos, dos baños intercalados, cuarto criados, dos cuartos azotea, con servicio. Informan, bajos y teléfono F-1706.
A1 13537 12 ab 19

LEALTAD y Sitios, se alquila una casa moderna, bajos, con sala, comedor, dos habitaciones y servicios, la llave en la misma de 2 a 5. Informan, teléfono M-5008.
A1 13551 12 ab 15

ALQUILO dos plantas altas, preparadas para hospedaje. Monte 68, acabada pintar. Informan, teléfono A-1529 y A-1223.
A1 13523 12 ab 19

SE ALQUILAN los hermosos altos de San Miguel 300, compuestos de sala, saleta corrida, tres grandes habitaciones, baño intercalado moderno con todos los aparatos, comedor al fondo, cocina y calentador de gas, cuarto y servicio de criados. Puede verse de 8 a 12 y de una a cinco. Precio rebajadísimo. Más informes al teléfono A-4374.
A1 13576 12 ab 16

ALQUILO pequeña casa, Obrapía 110, segundo piso, una cuadra del parque Central. Se da barata. Informes, teléfono A-6371, llave en primer piso de 10 a 12 y de 2 a 5.
A1 13283 10 ab 13

ALQUILO $30, inquisidor 33, casa alta cómoda, sala, 4 cuartos intercalados comedor, cocina. Todo grande, fresca. Clara. Portera razón.
AI 13456 12-16 abril

ALQUILO ALAMBIQUE 9, las cómodas $20, sala, tres, cuartos comedor. Patio. Llave al lado derecha. Trato Oficios 33, de 11 y media a 1. Paz.
AI 13457 12-16 abril

AMPLIOS y frescos altos, con cuatro habitaciones, buena sala recibidor, comedor y demás servicios, se alquila en Hornos 8, entre Príncipe y Vapor a una cuadra del Malecón. Informan al lado.
AI 13483 12-20 abril

CASITAS altas y bajas, se alquilan muy baratas, dos habitaciones grandes, baño, cocina, patio y luz. Zequeira 13, entre San Joaquín y Romay.
A1 13583 12 ab 18

BLANCO Y ANIMAS
Se alquila segundo piso, altos de la carnicería. Sala, comedor, 3 cuartos grandes, baño y cocina. Informan, bar Franco. Telfs. M-2211, M-5019.
A1 13563 12 ab 20

PRADO 25, altos espaciosos y ventilados, entre Genios y Refugio, la llave en los bajos. Informes, Prado 44, altos. Teléfono A-9553. Después de las 10 a m.
A1 13565 13 ab 15

SE ALQUILA. Cárdenas número 24, sala, saleta, comedor, 3 cuartos, baño intercalado, servicio criados, cocina gas. Informan en la bodega.
A1 13561 12 ab 15

ALQUILO LOS COMODOS y baratos altos de la (Casa Recarey), situada San Rafael 120¾, esquina Gervasi, con tres habitaciones, sala saleta, cuarto criados. Informes, carnicería.
A1 13637 13-19 Ab.

ALQUILO A LA ENTRADA del Vedado, Jovellar esquina San Francisco, los cómodos y baratos altos, más la casita de San Francisco número 1. Informan, bodega esquina.
A1 13639 13-19 Ab.

ALQUILO EL PRIMER piso de San José 152, con tres habitaciones, sala, saleta decoradas. Abundante agua, cuarto de criados. Baratísimos. Vista hace fe. Véalos.
A1 13640 13-19 Ab.

O-REILLY 112, frente Parque Albear. Se alquila lujoso primer piso, propio para profesional y familia. Llave e informes, en el tercer piso. Telf. A-0145.
A1 13652 13-23 Ab.

SAN MIGUEL 106, se alquila, fresca, barata. Informes: M-2603. Llave, altos.
A1 13660 13-18 Ab.

SE ALQUILAN LOS ALTOS Estrella 60, sala, tres cuartos, comedor corrido al fondo. La llave en los bajos. Informan: Telf. A-2089.
A1 13664 13-17 Ab.

SRES. SUB-ARRENDADORES
Alquilo en la calle Paula una casa habilitada para inquilinato, compuesta de 24 habitaciones. Condiciones ventajosas y verdadero precio de situación. Fernández, Escobar 202. Telf. U-2609.
A1 13600 13-23 Ab.

ALQUILO: VALLE 5-D., entre Espada y Hospital, sala, tres cuartos, comedor, baño y cocina Llave en los altos. Informes: Telfs. M-3188 A-1481
A1 13616 13-18 Ab.

PROGRESO 30, BAJOS Se alquila, cerca del Parque Central, sala, comedor, cuatro habitaciones, demás servicios. La llave en el tren de lavado. Informan: F-4221.
A1 13606 13-17 Ab.

ALQUILO CASA NUEVA de esquina, altos, saa, dos cuartos grandes, comedor al fondo, baño de lujo, agua caliente. Véala, es muy barata. Antón Recio y Corrales. M-5329.
A1 13587 12-16 Ab.

CONCORDIA 178-B., ENTRE Hospital y Espada, bajos amplios, cinco habitaciones, sala, comedor, servicio completo, $28.00. También unos altos, al lado en $28.00. Informes: Telf. U-7152.
A1 13539 12-16 Ab.

CORRALES 226
Altos, media cuadra Belascoaín, sala, tres habitaciones y servicios, $25.00 Informan: Reina 82. A-1805.
A1 13647 13-17 Ab.

ALQUILO casas exteriores e interiores, Aramburu No. 2, entre Concordia y Animas, sala, comedor, dos cuartos, baño y cocina $12, $20 y $25. Luz en todas las habitaciones, derecho al teléfono. U-2620 y F-4018.
AI 13466 12-15 abril

Los Económicos del DIARIO los LEE quien PUEDE PAGAR
Dto. de CLASIFICADOS
Entrada principal del EDIFICIO
PRADO 103. Tel. A-3333

ALQUILERES

ALQUILO Arbol Seco 11 A, altos. Sala, saleta, tres cuartos, cuarto baño, comedor al fondo, cocina, patio, tras patio. Precio $30. Informan: Monte 43, Emilio, peletería.
AI 13514 12-17 abril

ALQUILO Cárcel 9 Una casita compuesta de dos habitaciones, sala, comedor, baño intercalado, 2 cuartos, cocina de gas, abundante agua. Vista a la bahía. Es muy fresca. Informan M-5573.
AI 13513 12-20 abril

SE ALQUILAN, bajos de Gervasio No. 15, sala, saleta, 4 habitaciones, comedor, baño moderno y servicio de criados. Llave en los altos. Informes: A-4376.
AI 13544 12-22 abril

RAYO Y ESTRELLA
Casa nueva, esquina, fresca. Alquilo departamento. Tiene sala, comedor, dos habitaciones, cocina con calentador y servicios. Teléfono: A-2746.
AI 13478 12-19 abril

CARMEN 1-C, entre Campanario y Lealtad, sala, 2 cuartos, baño, cocina y patio. Informan: Telef. M-3729.
AI 13216 10-13 abril

SE ALQUILAN magníficos altos: Belascoaín 98, A. Sala, antesala, seis hermosas habitaciones, dos baños intercalados, doc cuartos para criados con todos sus servicios, patio, vista a dos calles, agua abundante, entrada indopendinte. Llave, informes tienda de ropa de la esquina.
AI 13378 11-14 abril

ALQUILO, Primer piso, Virtudes No. 169, entre Belascoaín y Gervasio, sala, tres cuartos, recibidor, baño intercalado completo, servicio de criados y cocina. Llave en los bajos. F-4018. $30.00.
AI 13467 12-15 abril

SE ALQUILAN los bajos de Omoa 63, esquina a Príncipe, sala, saleta, 3 habitaciones, baño y cocina: precio de situación. Informan en la Bodega.
AI 13474 12-20 abril

MANRIQUE y San José. Se alquila Primer piso, compuesto de sala, saleta, comedor, 2 habitaciones, baño intercalado completo, cocina y servicio de criados. Luz y limpieza de escaleras. Informes: teléfono A-7036. La llave en el café.
AI 13533 12-17 abril

SE ALQUILA el Primer piso de la casa Concordia 135, entre Belascoaín y Gervasio; compuesto de sala, recibidor, cuatro cuartos, baño moderno, cocina comedor y servicio de criados. Precio $52.00. La llave en la misma. Informan: Monte 320. Teléfonos A-9895. I-5285.
AI 13532 12-17 abril

HABANA 98, entre Obispo y Obrapía Se alquilan los bajos, para familia, establecimiento o industria. Tiene bóveda caudales. Llave altos. F-1617.
AI 13463 12-22 abril

ALQUILO $25.00 Zapata No. 4, casi esquina Infanta, sala, comedor, tres cuartos, baño intercalado completo y cocina. Llave en la misma. F-4018.
AI 13468 12-15 abril

CARDENAS 31, 1er. piso, $40, moderna, compuesta de sala, saleta, lujoso baño, comedor fondo, tres cuartos, servicio y cuarto de criado. Propio para matrimonio de gusto.
AI 13437 11 ab 14

SE ALQUILAN los nuevos altos, San Lázaro 79, con tres ventanas, sala, saleta, tres cuartos, baño completo, dos cuadras de Prado, una del Malecón. La llave en los mismos. Teléfono A-5696.
AI 13411 11 ab 14

ALQUILO moderna y ventilada primera planta, sala, saleta, tres cuartos, comedor, Aguila 249 casi esquina Corrales, una cuadra Monte, teléfono M-7811.
AI 13410 11 ab 19

MANRIQUE 142
Se alquila esta casa con sala, saleta, cuatro cuartos, baño intercalado, comedor, cocina y cuarto y servicio de criados. Informan, teléfono A-1884. La llave, Cárdenas 53, almacén de tabaco.
AI 13347 11 ab 16

MERCED 71, sala, comedor, tres cuartos, baño intercalado completo. cocina, cuarto servicio de criados, todo moderno y muy fresco. Informan, U-3925
AI 13398 11 ab 15

HERMOSO PISO
30 pesos, Aramburo y San José, independiente, sala, baño lujoso, cocina, comedor, 3 cuartos, patio, baño criada. Llave, zapatería, trato A-6359.
AI 13376 11 ab 14

CHACON 4, altos, entre Cuba y Aguiar; 4 habitaciones y demás comodidades; muy fresca, abundante agua. Precio módico. Informes, teléfono A-1051. Llaves en los bajos.
AI 13402 11 ab 21

SE ALQUILA segundo piso, Campanario 110 esquina a San Rafael, sala, comedor y 3 cuartos, $30. Informes en la misma de 9 a 11 y de 1 a 5.
AI 13438 11 ab 14

ALQUILERES

CONSULADO 24
Sumamente barato. Alquilo cómodo, fresco y bien situado edificio, compuesto de 4 plantas independientes y 3-4, cocina y baño en azotea, cada planta con recibidor, sala, comedor, hall, 3 ó 4 habitaciones, baño, cocina y servicios criados. Llaves en la misma. Informan, notaría doctor Carlos A. Obregón, Amargura 23.
A1 13415 11 ab 26

M. NUMERO 98, bajos, entre San Lázaro y Jovellar, sala, saleta, 4 cuartos, baño intercalado completo, comedor, etc., etc. Muy barata. Llave en la misma. Informan, Cerro 532. I-1002.
A1 13395 11 ab 18

NEPTUNO 229
En $39.00 se alquila un piso, entre Oquendo y Soledad. Precio último. Vale el doble, compuesto de sala, saleta, cuatro habitaciones, baño intercalado, comedor y servicio criados. Fabricación moderna, todo amplio y ventilado. Limpieza escalera y luz a cargo propietario. Llaves en los bajos, ferretería. Informan, A-4648.
A1 13412 11 ab 14

LEA, QUE LE INTERESA EN $18.00, POR SU PRECIO NADA MEJOR
SE ALQUILAN en $18.00 las cómodas ventiladas casas bajas calle Agustín Alvarez números 4 y 15, entre Marqués González y Oquendo a dos cuadras de Belascoaín y una del Nuevo Frontón acabadas de pintar, compuestas de sala, saleta corrida, tres habitaciones, cocina, patio y demás servicios, con abundante agua. Calle pavimentada y mucha luz. Vecindario de moralidad. Las llaves en el número 10. Informan: Edificio «Bacardí», Apartamento 401, Francisco Torres. De 10 a 12 a. m y de 3½ a 5½ P. M. Telf. A-7830. Garantía, dos meses en fondo y referencias de que paga el alquiler. No se cobrarán los días del mes de abril. El alquiler empezará a correr en primero de mayo, pero se exigen absoluta garantías.
A1 13405 11-16 abril

SAN LAZARO 120, entre Aguila y Crespo, piso principal y cuarto, edificio moderno, sala, comedor, tres cuartos. Muy baratos. Hay elevador. Telf. U-1057.
A1 13387 11-16 abril

PRADO 20, se alquilan los bajos y el tercer piso alto. Sala, comedor, tres cuartos y servicios. Informes Telf. A-3024.
A1 13333 11-16 abril

ESTRELLA 237 altos. Se alquila muy barata, casa compuesta de sala, comedor, tres habitaciones, baño y cocina de gas. Informa, Ramón G. Fernández, U-1157.

INFANTA 43 bajos, se alquilan baratas y hermosas casas, con portal, sala, comedor, tres habitaciones, baño intercalado y cocina de gas. Informa, Ramón G. Fernández. U-1157.

ANIMAS 177, A, altos, se alquila con sala, comedor, tres habitaciones, baño y cocina. Informan, Ramón G. Fernández U-1157.

INFANTA 43, altos, se alquilan baratas y ventiladas casas con terrazas, gabinete, sala, comedor, cuatro habitaciones, baño intercalado, servicio de criados y cocina de gas. Informa, Ramón G. Fernández. Telf. U-1157.
A1 13390 11-17 abril

ALQUILO primer piso, calle Desagüe 14, una cuadra Belascoaín. Portal, sala, recibidor, tres cuartos, baño, comedor, cocina, cuarto criados y servicio. Informan en el mismo. Teléfono I-4990.
A1 13319 11-15 abril

$18.00. CONCORDIA 177A, primero, entre Soledad y Aramburu, gran salón, tres habitaciones, cocina, baño, casa nueva, lavabos agua corriente. Informes La Moda, Neptuno y Galiano, A-4454.
A1 13368 11-16 abril

$27.00. ALQUILO, Trocadero 58 primero, sala, comedor, dos habitaciones, baño intercalado. Casa moderna muy fresca. Llave e informes mueblería La Moda, Galiano y Neptuno. Teléfono A-4454.
A1 13369 11-16 abril

CHACON entre Aguiar y Habana con cinco cuartos, propia para oficina o casa particular: $35. La llave en la tabaquería por Aguiar. Informan: FO-7011.
A1 13358 11-14 abril

SAN RAFAEL 142 casi esquina a Belascoaín, se alquila la planta baja para establecimiento muy barato. La llave en el primer piso. Informan: F-1205.
A1 13311 11-19 abril

LEA, QUE LE INTERESA HORROROSA GANGA
En $22.50 cada uno, se alquilan los lujosos y modernos altos y bajos de Benjumeda 56 entre Marqués González y Oquendo, a dos cuadras de Belascoaín, acabados de pintar, compuestos de sala, saleta corrida, tres habitaciones, baño intercalado, calentador, cocina, etc. La llave al doblar, Pasaje Agustín Alvarez número 10. Informan: Edificio «Bacardí», Apartamento 401. Telf. A-7830, Francisco Torres. De 10 a 12 a. m. y de 3½ a 5½ p. m. Garantía: dos meses en fondo y referencias de que paga el alquiler. No se cobrarán los días del mes de abril. El alquiler empezará a correr en primero de mayo, pero se exigen absolutas garantías.
A1 12408 11-16 abril

ALQUILO primer piso calle Neptuno 33 entre Amistad e Industria: portal, sala, saleta, cuatro cuartos, baño, comedor, cocina, cuarto criados y servicio. Informan en la misma. I-4990.
A1 13320 11-15 abril

TENERIFE 59
Entre Figuras y Carmen, se alquilan los bien ventilados bajos, compuestos sala, comedor, cuatro habitaciones amplias, patio, cocina y baño. Informan: J. Barquín y Co., Muralla y Aguiar. Tel A-7858.
A1 13324 11-22 abril

ALQUILERES

ALQUILO hermoso piso Chávez 32, entre Reina y Salud; sala, tres habitaciones, cocina, baño moderno y terraza. Precio de situación. Teléfono: M-7450.
A1 13344 11-19 abril

NEPTUNO 243 A, bajos, casi esquina a Aramburu, con sala, comedor, 4 cuartos, baño, cocina y patio. Precio muy rebajadísimo. Informa, Goizueta. F-3937.
A1 13195 9 ab 15

CASAS DE BALCELLS

AGUIAR 45. Propios para profesional se alquilan los amplios altos de esta casa, compuesta de siete piezas, en $50.

AMARGURA 18. Se alquilan los bajos de esta casa propios para almacén o pequeña industria, en $35.

ARAMBURU 23 F, bonito piso alto con sala, comedor, tres cuartos y baño intercalado, se alquila en $30.

CORRALES 11. Se alquilan las plantas altas de esta casa, $23 el una.

CRISTINA 28. Inmediata a Castillo, se alquila esta casa con comedor, tres cuartos y servicios sanitarios, en $32.

DIEZ Nos. 55 y 57. Entre Avenida de Acosta y Lagueruela, Lawton, se alquilan con sala, comedor, tres cuartos y baño, en $20.

GERVASIO 8 F. Propia para tren de lavado se alquila esta casita en $30.

J. DELGADO A. Se alquila esta casita con sala, comedor, dos cuartos, baño intercalado y jardín, en $30.

LAGUNAS 98. Propia para pequeño establecimiento, se alquila en $30 esta casa inmediata a Belascoaín.

LAWTON 80 Entre San Mariano y Vista Alegre, linda casa con sala, recibidor, comedor, hall, baño intercalado, 3-4 y uno en la azotea.

N. DEL PILAR 29. Casa con sala, comedor y tres cuartos, en $30.

OBRAPIA 93. Amplio local propio para garage, almacén o industria, en $85.

OBRAPIA 95 Se alquila la planta alta con sala, comedor, seis cuartos y uno en la azotea, en $55.

PAULA 33. Moderna y amplia casa con cinco cuartos, sala, comedor y cuarto de baño, se alquila en $38.

PEÑALVER 1. Se alquila esta casa que hace esquina a Antón Recio, propia para establecimiento.

PTA CERRADA 7. Planta baja con sala, comedor, amplia cocina y 4 cuatro cuartos, se alquila en $34.

S. LAZARO 309. Se alquilan los bajos de esta casita inmediata a Espada, en $25.

SITIOS 69. Propio para pequeño comercio se alquila esta casa que hace esquina a Manrique, en $35.

SITIOS 161. Propio para matrimonio de buen gusto, se alquila el segundo piso que tiene sala, recibidor, comedor, dos habitaciones y baño intercalado, en $34.

SOLEDAD 36. Entre Salud y J. Peregrino, se alquilan varias casitas con sala, comedor, tres cuartos, en $28, y en la propia manzana otras de más bajo alquiler; en el Pasaje de J. Peregrino viviendas a $16.

TROCADERO 67. Se alquilan los altos compuestos de comedor, sala, tres cuartos, cuarto de baño, servicio y bomba para elevar el agua, en $37.50.

VIVES 80. Planta baja con sala, comedor, cinco cuartos y servicios, en $30.

Para informes sobre las anteriores casas dirigirse a J. BALCELLS y Cía., S. en C. San Ignacio 33. Teléfono A-2766
A1 C 13202 9 ab 17

AGUIAR 134, ENTRE MURALLA Y SOL
Se alquila un piso compuesto de sala, recibidor, cuatro habitaciones amplias, baño intercalado, agua caliente, timbre eléctrico, comedor, cocina de gas, pantry, lavadero y cuarto de criados con servicio sanitario completo, acera de la brisa. Informa, J. Barquín y Ca. Muralla y Aguiar. Telf. A-7858.
A1 13325 11-22 abril

ALQUILO. Bajos modernos, amplios, ventilados, todo confort, baratos. Espada 24, entre San Rafael y San Miguel. Informes al lado, la encargada, altos al fondo.
A1 13382 11-16 abril

ALQUILO baratísima casa, Apodaca 55 entre Suárez y Revillagigedo, dos plantas, escalera interior caracol; abajo sala, comedor, cuarto, servicios: arriba lo mismo. Llave al lado. Informes U-1802.
A1 13297 11-15 abril.

SE ALQUILA LA HERMOSA y moderna casa de Aguila 155, de tres pisos, con 30 espaciosas y ventiladas habitaciones; propia para casa de huéspedes o inquilinato. Informes: Manuel Gómez, Galiano 104.
A1 12741 6-14 Ab.

SAN JOSE 98, bajos, sala, saleta, 4 habitaciones, baño, comedor y servicio criado. Informan, La Regente, Neptuno y Amistad. A-4376.
A1 12545 5 ab 15

ALQUILO MONSERRATE número 145 frente a la nueva Estación de Policía, pisos altos, acabados de fabricar a $30.00 y $35.00, sala, tres habitaciones, comedor al fondo, cocina y calentador de gas. Informan: Manzana de Gómez 240. Telf. A-4893.
A1 13163 9-17 Ab.

ALQUILO, Soledad 17, entre Zanja y San José, nave para garage, con tanque y toda la instalación con 600 metros superficie, $70. Llaves, botica. U-4742, A-6524.
A1 13199 9 ab 15

ALQUILO. Piso moderno muy ventilado con todas comodidades. Calle Cienfuegos 22. Informes en los bajos.
A1 12388 4-14 abril.

ALQUILERES

GANGAS
SE ALQUILAN
CON MES ADELANTADO

Amistad 68, departamentos a .. $ 7.00
Tejadillo 11 A, esq Cuba, sala, recibidor, 3 habits, baño, comedor, cocina, cuartos y servicios, criados .. .... $ 28.00
Correa 5 A. altos, sala, saleta, 3 habits, baño, comedor .. $ 20.00
Genios 317. Dptos. con sala, recibidor, baño intercalado, 2, 3, 4 habits, baño servs. criados, etc., desde .. .. .. $ 25.00
Marina 2. Edificio Carreño. Dptos. amplios y frescas, con baño y cocina a .. $ 10.00
Pasaje Infante 15 y 17. S. Stos. Suárez, sala, 2 ctos., baño, comedor .. .. $ 10.00
Suárez, sala, 2 ctos., comedor, baño, cocina .. .. .. $ 10.00
Peñalver 116 B bajos, sala, 3 cuartos, baño, comedor .. $ 15.00
Enna 91 B y Velázquez 91 C. Luyanó. Sala, 2 ctos., baño, comedor, cocina, a .. .... $ 10.00
Malecón 75, bajos, sala, saleta, 5 habitaciones, hall, baño, comedor, cocina, pantry $ 60.00
Cerro y Colón, Dptos. .. .. $ 10.00
M. esq. 13 Vedado Dpto. con sala, 2 o 3 habitaciones, baño, comedor, cocina etc. y servicio criados .. .. $ 25.00
M esq. a 13, local garage .. $ 5.00
Cerro 817, Dptos. .. .. $ 12.00
Cueto 91 E, Luyanó. Sala, 2 cuartos, baño, comedor .. $ 15.00
Cárcel 15, altos, sala, recibidor, comedor, 5 habits, baño intercalado, servicios criados .. .. $ 30.00
A. Ramírez 4, sala, 2 ctos., baño, comedor, cocina .. $ 10.00
Omoa 81 G, sala, tres cuartos, baño, comedor, cocina . $ 16.00
Doce y 23, Dptos. .. .. $ 16.00
Posible 13 y 25, sala, 2 ctos, baño, comedor, cocina .. .. $ 8.00
9 número 111 entre 14 y 12, Vedado, 3 habits, baño, comedor, cocina, baño .. .. $ 20.00
San Leonardo y Durege, sala, 5 ctos., baño, comedor .. .. $ 18.00
Vigía 11, departamentos .. .. $ 9.00
Infanta 72, altos, sala, 3 ctos., baño, comedor, cocina.... $ 28.00
Infanta 122 casi esq. Pedroso, sala, 3 habits, baño, comedor, cocina .. .. $ 20.00
Marina 16 C, Dptos. con sala, 2 ó 3 ctos., baño completo, comedor, pantry .. $ 20.00
Mayía Rodríguez 31, sala, comedor, 3 ctos., baño, cocina $ 12.00
Cerrada del Paseo 7, Sala, 3 cuartos, baño, comedor .. $ 22.00
Correa 5-E, Altos, Sala, 2 cuartos, baño, comedor .. $ 12.00
S. Irene 94 y 94 A, sala, 2 ctos., baño, comedor, cocina $ 12.00
S. Bernardino 93 D, sala, habitación, baño, comedor .. $ 10.00

LOCALES COMERCIO
Amistad 68 esq. a S. Miguel $ 25.00
Infanta 106 A y C, locales amplios y además dos habitaciones, baño, comedor .. $ 20.00
Marina 2, propio para exhibición $275.00
Cuba, con sala, saleta, tres cuartos, baño, comedor, cocina, por .. .. .. $ 20.00
M y 13, local garage .. .. $ 5.00
O-Reilly 13 .. .. .. $ 6.00
A-4358 M-6263 M-2096

MALOJA 165
Se alquilan ventilados altos y bajos, compuestos de sala, comedor, dos habitaciones, cocina, servicio y patio. Informan: Sociedad Asturiana, Corrales 2, entre Cárdenas y Economía. Telf. A-8202 de 8 a 11 y de 1 a 4.
A1 13122 9-17 Ab.

PEÑALVER 52, SE ALQUILA, compuesta de sala, comedor, dos cuartos, baño, cocina y patio. La llave en la casa de enfrente. Informan: Telf. M-6182.
A1 13017 8-18 Ab.

SE ALQUILA, INFANTA 103 y 115, dos casas altas, tres y cuatro cuartos, respectivamente, sala, comedor, baño intercalado, cuarto y servicio de criados. Telf. I-1116.
A1 13091 9 ab 14

ALQUILO SOL 99, esquina Villegas, casa segundo piso, tres cuartos, baño completo intercalado, cocina, comedor y sala decoradas, cuarto, servicio de criados y lavadero. Informan, en la azotea.
A1 13142 9-15 Ab.

ESTRELLA 157, esquina Escobar, segundo piso, moderno, cómodo, tres habitaciones, sala y comedor corrido, baño intercalado, servicio criados. Precio de situación. Informan: Muralla 111, A-7468.
A1 13139 9-16 Ab.

ESTRELLA 115; amplia casa; se alquila compuesta de sala, saleta, cuatro cuartos; baño y cocina; informan en los altos. Precio: 30 pesos.
A1 12610 5-14 abril

SE ALQUILA LA HERMOSA casa de San Rafael 177, sala, comedor y dos habitaciones. La llave en la bodega. Informan: Joyería "El Gallo". A-2738.
A1 12764 6-14 Ab.

SE ALQUILA LA MODERNA casa de San Rafael 117, sala, comedor y dos habitaciones. La llave en la bodega. Informan: Joyería "El Gallo". A-2738.
A4 12765 6-14 Ab.

SE ALQUILA; AMISTAD 44, bajos, casi esquina Neptuno. Llaves e informes en «La Ideal», Neptuno e Industria.
A1 13049 8-18 Ab.

ALQUILO LA HERMOSA y fresca planta baja de Carmen 9, a una cuadra de Monte y Belascoaín, sala, comedor, cuatro habitaciones, baño intercalado, servicio de criados. Barato. Telf. M-7450.
A1 12829 7-15 Ab.

SE ALQUILA SAN LAZARO número 305, piso segundo, moderno, con hall, sala, gabinete, cuatro habitaciones, cocina gas y cuarto con servicio de criados. Alquileres nuevamente rebajados. Informan: Manzana de Gómez 240. Telf. A-4893.
A1 13106 9-17 Ab.

FOLLETIN 50

LEWIS WALLACE

BEN-HUR

(UNA VIDA CRISTIANA)

Traducción de A. A. Barberan

De venta en «La Moderna Poesía Pi y Margall 135 A-1171»

el conductor se le ofreció a sus ojos. Junto a él iba un compañero, satélite llamado «mirtylus» por los antiguos, que ayudaba a los hombres del rango más elevado en su pasión por las carreras. Ben-Hur podía ver solamente al conductor, de pie sobre el carro, con las riendas embrolladas a su cuerpo; una hermosa figura escasamente vestida con túnica roja de lana. En la mano derecha llevaba la fusta y con la otra levantaba y extendía las cuatro riendas. La postura era graciosa y animada. Los vítores y el palmoteo los recibía con impasibilidad de estatua. Ben-Hur se quedó inmóvil, clavado en el sitio; su instinto antes que su memoria, no le había engañado: **el conductor del carro era Mesala**.

Por la belleza de los caballos, la magnificencia de la cuádriga, la actitud y el continente, pero, sobre todo, por la expresión de sus frías y duras faciones aguileñas, que se mostraban tan imperiosas como en todos aquellos dominadores acostumbrados por tantas generaciones a la sumisión del mundo, conoció Ben-Hur a Mesala, el mismo de siempre, más altivo, más confiado, más audaz que nunca; el mismo en ambición, en cinismo y en burlona suficiencia.

VIII

LA FUENTE DE CASTALIA

Cuando Ben-Hur descendía por las gradas de la pista para irse, se alzó un hombre y gritó:

—¡Hombres del Este y del Occidente, escuchad! El buen «seik» Ilderín os saluda. Ha venido con cuatro caballos, hijos directos de los favoritos del sabio Salomón, a luchar con los mejores, pero necesita, sobre todo, un hombre robusto y diestro que los dirija. A todo aquel que sepa guiarlos a satisfacción de su dueño, éste le promete enriquecerlo para toda su vida. Aquí en la ciudad, en los círcos de Antioquía y en dondequiera que se reúnan los fuertes, propagad estas ofertas. Así lo dice mi amo, el «sheik» Iderín, el generoso.

Esta proclama promovió gran rumor entre la gente agolpada bajo las galerías o cobertizos, y por la noche fué repetida y discutida en todos los círculos de deportes gimnásticos de Antioquía.

BenHur la oyó y se detuvó, dirigiendo con cierta vacilación una mirada que fué del heraldo al «sheik». Malluch estaba a punto de creer que su compañero aceptaba la oferta, pero pensó que se había engañado cuando le vió moverse, indiferente, al parecer, diciéndole:

—Buen Malluch, ¿adónde vamos ahora?

El digno compañero replicó con una sonrisa:

—Si fueses como los que por primera vez vienen al bosque de Dafne, habrías creído que te ofrecían la fortuna de buenas a primeras.

—¿La fortuna, dices? Lo que me sugieres roza la incredulidad, pero no importa; abandonémonos una vez al menos a la diosa.

—Haces bien, hijo de Arrio; estos adoradores de Apolo tienen otras artimañas. En lugar de dirigirse a una Pitio o a una Sibila, te venderán sencilla hojita de papiro apenas seca, y te invitarán a sumergirla en el agua de cierta fuente. Al momento aparecerán en ella unos versos que revelarán tu suerte futura.

El rostro de Ben-Hur no denotaba interés o curiosidad alguna.

—Son gentes éstas que no necesitan molestarse por su suerte— dijo con aire melancólico.

—¿Prefieres ir a los templos?

—¿No son de estilo griego?

—Así lo creen aquí.

—Los helenos eran maestros en todas las artes, pero en la arquitectura sacrificaban la variedad a la belleza. Todos sus templos son semejantes. ¿Cómo llamabas la fuente?

—Castalia.

—¡Oh! Tiene una gran reputación por todo el mundo. Vamos allá.

Malluch, que observaba al hijo de Arrio mientras se dirigían a aquel paraje, vió que, al menos por el momento, el buen humor de su amigo se había disipado. No prestaba atención a la gente que pasaba, ni tenía una exclamación para las maravillas que encontraban al paso.

Triste y silenciosamente, caminaba muy despacio al lado de su compañero. La vista de Mesala le había puesto pensativo a Ben-Hur. Le parecía que fué una hora antes cuando unas manos vigorosas lo separaron de su madre, y que los romanos habían puesto un sello sobre la puerta de la casa paterna hacía sólo unos minutos. Recordó al propio tiempo que, en la más desesperada situación de su vida (si es lícito llamar vida al tiempo que pasó en la galera), no tuvo otra cosa que hacer, en los intervalos de su ruda labor, sino forjar proyectos de venganza, en los cuales Mesala era el primero que había de caer.

—Quizás podré algún día —se decía a sí mismo— perdonar a Graco, pero a Mesala nunca.

Y para robustecer y dar fuerza a su resolución, acostumbraba repetir frecuentemente:

—¿Quién nos denunció a nuestros perseguidores? Mesala. Cuando le imploré socorro, ¿quién se burló sin piedad y me volvió la espalda riendo? Mesala.

Y siempre su sueño tenía la misma conclusión:

—¡Oh, tú, buen Dios de mi pueblo! Permite que el día que lo encuentre caiga herido por mi mano en ejemplar venganza.

Y ahora, precisamente, acababa de encontrarle.

Si hubiera visto a Mesala pobre o enfermo, quizá los sentimientos de Ben-Hur fueran muy distintos pero no era así. Lo había encontrado en todo el esplendor de su prosperidad, en toda la insolencia de su orgullo de patricio y de romano.

Así, pues, mientras que Malluch lo creyó presa de un pasajero acceso de mal humor, él iba reflexionando maduramente cuándo podría encontrarse con él y de qué manera habría más memorable su venganza.

Entretanto habían penetrado en una alameda de encinas por donde circulaban en todas direciones numerosos grupos de gente, a pie y a caballo, mujeres conducidas en litera por esclavos, y, de vez en cuando, algún carro que rodaba con gran estruendo.

Al final de la alameda descendía el camino en suave declive hasta una llanura en donde, a la derecha, había un peñón de gran altura, tajado a pico, y, a la izquierda, una pradera con árboles de frescura primaveral.

Desde allí pudieron contemplar la famosa fuente Castalia.

Atravesando por el centro entre la multitud, vió Ben-Hur un manantial de agua dulce que brotaba de la cima de una roca y se precipitaba en un continente de mármol negro, en donde después de hervir y de borbotear espumante desaparecía como sorbida por un embudo.

Junto a la puerta, bajo un pequeño pórtico, en una hornacina de la sólida muralla, estaba sentado un sacerdote, viejo, arrugado, barbado y con capucha a la cabeza; nadie pudo con mayor razón llamarse un eremita.

Por la atención con que todos le miraban, podía dudarse de si la gente era atraída por la fuente eternamente hirviente o por el sacerdote constantemente clavado en su puesto. El miraba, escuchaba y se dejaba contemplar, pero no pronunciaba nunca una palabra. De vez en cuando un transeunte le daba una moneda y él, en cambio, le entregaba una hoja de papiro, que inmediatamente era sumergida en la fuente.

Esta hoja, expuesta luego a la luz del sol, aparecía con una inscripción en verso, y la fama de la fuente apenas sufría descrédito no obstante lo pobre y mezquino de sus poesías. Antes de que Ben-Hur pudiese ser testigo del ingenio del oráculo, unos viajeros que cruzaban la pradera atraperon la atención de todos, y no menos la suya.

Vió un camello muy alto y muy blanco conducido por un hombre a caballo. Un «hudah» o tienda excepcionalmente espaciosa, de oro y carmesí, cubría el dorso. Dos jinetes, más seguían al camello con largas lanzas en las manos.

—¡Admirable ejemplar! —dijo uno de los espectadores refiriéndose al camello.

—Allí va un príncipe de remotas tierras—sugirió otro.

—Tiene porte mayestático.

—Si cabalgara sobre un elefante diría que es un rey verdadero.

Un tercero manifestó opinión diferente

—Un camello y un camello blanco —dijo con autoridad—. Por el dios Apolo, amigos, que los que vienen no son dos, y no reyes ni príncipes, sino mujeres.

En aquella disputa llegaron los extranjeros.

Visto de cerca, el camello no desmerecía de su apariencia tan soberbia de lejos. Un animal más alto y magnífico de aquella especie no lo había contemplado jamás ninguno de los que se agolpaban alrededor de la

M.E.C.D. 2016

EL CLUB DE MINAS, CAMAGUEY, ESTA ORGANIZANDO UNA BELLA VERBENA PARA EL MES ACTUAL

El festival se desarrollará los días 23 y 24, existiendo gran entusiasmo para el mismo. Distinguidos enfermos. El Circo La Rosa. Restablecidos. La novela Zarzas y Flores

Con gran entusiasmo viénese organizando por la diligente Directiva del Club Minas, una verbena para los días 23 y 24 del actual mes de Abril.

Este festival del Club ha sido acogido con gran entusiasmo por los socios y las familias de nuestra sociedad amantes de los progresos de nuestro querido Club Minas ya que su objeto es el recabar fondos para la adquisición de un aparato de radio.

La actual Directiva en su afán grandísimo, de laborar por el mayor auge del Club, y para buscar mayores expansiones a los señores asociados, ha ideado la celebración de esta verbena que proporcionará grandes distracciones durante dos días y beneficios económicos que le permitan introducir mejoras para sus asociados.

Varios serán los kioscos que se establezcan, no faltando la nota más simpática de estos actos, la popular Casita Criolla.

A cargo de distinguidas y gentilísimas damas y damitas de nuestra mejor sociedad la dirección de los mismos.

El próximo día 17 se efectuará una función cinematográfica para los socios y sus familiares, habiéndose señalado para la misma una magnífica cinta.

ENFERMOS

Desde hace varios días guarda cama, aquejado por molesta dolencia, la distinguida dama Esperanza Fundora de Fernández.

También se encuentra enfermo el muy estimado y caballeroso amigo Alfredo Gutiérrez.

Dada la gran estimación conque cuentan en nuestra sociedad los distinguidos enfermos, vense muy visitados por sus numerosas amistades.

Formulamos votos sinceros, por el restablecimiento de ambos.

CIRCO LA ROSA

En días pasados debutó en esta localidad el circo La Rosa.

Muy aplaudido y admirado fué un pequeño artista de 7 años en sus trabajos de equilibrio.

El elenco de la Compañía aunque modesto, cuenta con números interesantes.

RESTABLECIDOS

Con sumo gusto consignamos el restablecimiento de dos jóvenes hermanos que cuentan con grandes simpatías en nuestra sociedad.

Tití y Fernandina Fernández Fundora, amigos muy queridos del Corresponsal.

ZARZAS Y FLORES

Tal es el título de la primer obra literaria de un joven minareño de grandes méritos, y positivas esperanzas de mayores triunfos, que goza en Minas de bien merecido afecto.

Me refiero a un joven modesto, con esa modestia propia de los grandes Evelio Martínez López, que al dedicar a Minas, pueblo donde naciera, las primicias de su intelecto, Zarzas y Flores, demuestra un gran mérito al saber interpretar al Maestro: Honrar Honra.

Es nuestro joven amigo Evelio uno de los positivos valores minareños, estudiantes del Instituto de Camagüey lider de los Nacionalistas de Minas, un espíritu abierto a todos los idea les grandes, una inteligencia privilegiada que sabr en la madurez de la vida llenar de honor y prestigio su pueblo.

Zarzas y Flores ha de ser bien acogida, quizás falte en ella algo de lo que los «consagrados» derrochan, pero tiene en cambio la pureza de los picachos jamás escalados, y la exuberante belleza de las selvas vírgenes.

Roselio Ramírez Rodríguez,
Corresponsal.

SIMPATICA BODA NOTARIAL FUE CELEBRADA EN GRAL. MACHADO

La señora Dolores Chapottin y el señor Juan de la Cruz y Rodríguez, fueron los contrayentes. Gran concurrencia

LOS ESPOSOS JUAN DE LA CRUZ Y DOLORES CHAPPOTIN

El pasado sábado contrajeron matrimonio en «General Machado» la señora Dolores Chapottin y el señor Juan de la Cruz Rodríguez, el acto fué por lo notarial en la residencia del señor Fernando Aguado, director de la Escuela Técnica Industrial «Presidente Machado», numerosa la concurrencia.

El matrimonio constituyó una prueba elocuente de las grandes simpatías con que cuentan los nuevos esposos Rodríguez de la Cruz-Chapottín.

Más de trescientas personas asistieron a la boda.

Fueron testigos por el señor de la Juan de la Cruz, el Ingeniero Fernando Aguado, Director de la Escuela Técnica Industrial, Luis Pretones Jefe de sección de la Escuela Técnica y por la señora Dolores Chapottin, el Representante a la Cámara Eulogio Sardiñas y Carlos Cartaya. El notario que dió fé del acto fué el distinguido abogado doctor Salvador Miranda.

Entre los asistentes pudimos anotar los siguientes:

Dr. Eulogio Sardiñas y familia, Dr. Torres O Hallarans y señora. Saturnino Ullivarren y familia, Dr. Benito Martínez Nebot y señora.

Chapottin e hijas, Luis Bretones y familia, Manuel Pérez de la Mesa y señora, Camila Bretones y señora, Felix Nogales y familia, Jorge Aguado y familia, Dr. José López Martínez y señora, Sr. Carlos Cartaya, Mariana Espluga y Sra. José Inés Sierra, José Fajardo, Manuel Fajardo, señora Andrea Barroso, José Barroso, Ingeniero Antonio Portuondo, Director de la Granja Experimental de Santiago de las Vegas; de la casa los siguientes: Ingeniero Fernando Aguado y Moreira, Director de la Escuela Técnica Industrial señora Julia Crespo de Aguado, Directora de la Escuela Técnica de Mujeres «Fundación Rosalía Abreu», señora Fanny Crespo de Blanco, culta compañera en la prensa; señora Mariana García de Fernández y Lolita Martín de Ross.

Los asistentes fueron obsequiados con helados, finas pastas y ricos licores.

Nuestra sincera felicitación a los nuevos esposos, que han fijado su residencia en el Reparto «Lutgardita».

Pobla Donato Jr.
Corresponsal

UNA PROTESTA DEL COLEGIO DE PROCURADORES DE SAGUA EN DEFENSA DEL JUEZ MPAL.

El Colegio de Procuradores del Partido Judicial de Sagua la Grande, en su última sesión celebrada recientemente, ha tomado el siguiente acuerdo:

Hacer pública la más formal y enérgica protesta por los cargos que de manera inuriosa se hacen en hoja anónima al doctor Luís A. Fortún y Fortún, Juez titular en funciones de Municipal de esta villa.

Los cargos que contra el doctor Fortún aparecen en la citada hoja son falsos toda vez que los procesamientos que se citan dictados por dicho funcionario en su actuación como Juez de Instrucción de esta Villa, en su mayoría han sido a instancias de miembros de este Colegio, que han llevado su acusación privada hasta la Audiencia y los que aportaron elementos al Juzgado Instructor que obligados, todo lo que consta en los sumarios respectivos.

Este Colegio de Procuradores, que espontneamente hace esta aclaración vela por sus fueros y nada tiene que agradecer al Juez Fortún ni a ninguno otro encargado de la sagrada misión de administrar Justicia, porque en caso que no la aplicaran rectamente sabrían sus miembros como reclmarla.

En cuanto a las otras especies que se señalan en la hoja en cuestión, este Colegio las ignora, puesto que el doctor Fortún goza en eta sociedad, el concepto de un perfecto caballero.

Respecto al caso que con pena hemos observado se ha suscitado entre el doctor Fortún y un compañero en las luchas profesionales, ambos lo han sometido a los Tribunales de Justicia, que son los llamados a dar su veredicto.»

UN GRANDIOSO FESTIVAL SE CELEBRARA POR LA COLONIA ESPAÑOLA DE NUEVITAS CON OBJETO DE CONMEMORAR EL ANIVERSARIO DE LA REPUBLICA

Numerosos festejos han sido organizados para dar gran animación a la fiesta que se efectuará en el día de hoy, 14 de abril. Regreso de la bella señora de Rumayor. El fallecimiento de una distinguida dama. De temporada. Hogar feliz. Una nota final

Se prepara en nuestra sociedad hispana.

Con motivo de conmemorarse la fecha del primer aniversario del advenimiento de la República, la Directiva del Centro local de la Colonia, ha combinado varios festejos en honor a esa fecha.

Será el jueves día 14.

A los efectos ha llegado a mi poder una invitación atenta que tengo el gusto de transcribir en esta nota preferente de mi crónica.

Dice así:

«Centro de la Colonia Española de Nuevitas. Sección de Recreo y Adorno. Señor Ramón Pérez Rodríguez, Corresponsal y Cronista del DIARIO DE LA MARINA. Ciudad.—Tenemos el honor de invitar a usted y su distinguida familia, para las fiestas que se han de celebrar en los salones de este Centro el día 14 del actual, en conmemoración del primer aniversario del advenimiento de la República Española, según programa a la vuelta. Confiando que nos honrará con su presencia, le saluda muy cordialmente, J. Pérez Ortega, Presidente de la Sección de Recreo y Adorno».

Agradezco infinitamente la cortesía del señor Pérez Ortega, digno Presidente de la Sección de Recreo y Adorno de la culta sociedad hispana y prometo asistir a esos festivales, donde recogeré los ecos para ofrecerlos con verdadero gusto a mis lectores.

El programa que ofrece la citada Sección de Recreo y adorno es nocturno y he de complacerme haciéndolo conocer ahora.

Es como sigue:

«Programa. Primera parte: A las 8 p.m. en punto. No. 1. Breves palabras por el señor Salustiano Díaz, Cónsul de España en nuestra ciudad. 2, «Ya me perdí», couplet cantado por la señorita Dora Palomino, acompañada al piano por la señoritata Alicia Más. No. 3, Danza Negra, de Ernesto Lecuona, ejecutada al piano por la señorita Nené Fontela. No. 4, «Dame tu amor», del mismo compositor cubano, canto y piano por las señoritas Blanca Rosa Díaz y su prima Inés Pérez Fontela. No. 5, «Is She Not Sweet», potma por el señor Lester Sockwell, Cónsul americano en esta ciudad. No. 6, Coro de Caballeros, voces solas, interpretado por varios jóvenes de la Sección Deportiva-Artística de la Colonia, dirigidos por el joven Jacobo Avigador. No. 7, Colocación en el salón de Sesiones, del retrato del Sr. Niceto Alcalá Zamora, primer Presidente de la República Española.

Segunda parte. Gran baile amenizado por la afamada orquesta Hermanos González, de Camagüey.

Como puede verse por el programa referido, la noche del jueves próximo día 14, será de gala en los salones elegantes de la sociedad hispana.

Durante el día también habrá distintos festejos y entre ellos descollará un banquete-almuerzo en los propios salones del Centro.

Prometemos asistir de acuerdo con la fina invitación, trayendo a las páginas del DIARIO, la reseña de tan fausto acontecimiento.

Gracias pues.

BIENVENIDA

Después de dos meses por Camagüey, donde hubo de esperar un lindo chiquitín, que constituye todo el encanto del hogar, regresó a nuestra ciudad, la joven, bella y estimada señora Ana María Fernández de Rumayor, esposa de mi apreciable amigo Pepín Rumayor Lacaba, alto empleado de la casa Pijuán en esta ciudad.

Con la referida señora, vino a pasar una temporadita en nuestras playas, su graciosa hermana, señorita de tantas simpatías como Adelfa Fernández, muy hermosa y amable.

Mi saludo cortés para las dos.

NOTA PERSONAL

Ayer tuvimos el placer de saludar por Nuevitas al distinguido amigo Jesús Suárez, comerciante del Central «Céspedes» y persona de gran solvencia económica y moral.

Este valioso amigo residió con su distinguida familia entre nosotros hace algún tiempo y luego fijó su residencia habitual en la capital de la República, donde sus hijas cursan estudios superiores.

Le ratifico aquí al señor Suárez, mi saludo cordial y cariñoso.

NOTA DOLOROSA

Noticia que nos llega de la histórica ciudad baracoense.

El día 9 del corriente mes falleció en aquella población, la que fuera muy distinguida señora Lolita Arrue de Riesco, digna compañera del comerciante de aquella plaza señor Riesco y hermana de la estimada señora Elena Arrue de Huarte, muy querida en esta buena sociedad.

La dolorosa nueva llegó al hogar de mis queridos amigos Huarte-Arrue, llenando de pesar ese ambiente de felicidad que respiraba por su reciente matrimonio, del que hube de hacerme eco el mes pasado.

Dios en su alternativa justa porque a todos nos iguala en ello, ha querido tronchar una vida joven y necesaria.

Es una ironía del Destino, pero que no podemos revelarnos a ese designio puesto que de nada serviría nuestra humana protesta.

Descanse allá en la Gloria del Señor la buena señora fallecida y reciban sus familiares todos, mi condolencia muy sentida.

POR UNA TEMPORADA

Procedente de la capital de la República, ha venido a pasar una temporada entre nosotros, el señor Armando S. Torres Castellanos, amigo nuestro muy estimado y hermano de Walterio, que tiene una vidriera en la barbería del Salón Habana.

Agradable permanencia por nuestra ciudad norteña.

ALEGRIAS DE UN HOGAR

Un joven y estimado matrimonio está de plácemes, con el advenimiento feliz de un lindo baby que vino a compartir la dicha conyugal con su hermanita Nena que ya cuenta tres años.

Me quiero referir al señor Vicente Sousa Villar y su gentilísima y bella esposa Quelita Maury de Sou-so, quienes gozan hoy de venturas infinitas con la llegada del nuevo heredero.

Mi enhorabuena para el matrimonio amigo.

Y una vida llena de alegrías para el gracioso nuevitero.

JUAN AMADO MAYEDO

Este querido y buen amigo, joven muy estimado en nuestra sociedad, regresó del Central «Lugareño» una vez terminada la zafra.

Su ausencia de Nuevitas fué motivada por tener que ocupar un cargo en aquel coloso azucarero, pero ya le tenemos de nuevo aquí.

Con mi saludo cordial, sea para el estimado amigo la ratificación de mis votos por la notable mejoría que observa en su dolencia.

NUEVO AMIGO

En noches pasadas me fué presentado, siendo un honor para mí, el distinguido joven Juan González, nuevo Cajero de la Fábrica de Jabón Pijuán, cuya entidad comercial abarca distintos ramos.

La casa Pijuán ampliando sus grandes negocios en Nuevitas, cuenta además de esa industria, con una Granja cercana de la que surten varios puestos de carne aquí en la ciudad.

Un abasto de leche de grandes proporciones, un tostadero de café. depósito de licores y en fin, numerosos detalles comerciales que representan positivos progresos para los propietarios y para Nuevitas.

Al raitficar mi saludo afectuoso al nuevo Cajero de la citada casa, señor Fernández, me place desearle todo género de aciertos en el desempeño de su cargo.

Una estancia feliz entre nosotros.

NOTA FINAL

El segundo domingo del próximo mes de Mayo, los Caballeros de la Luz, en Nuevitas, consagrarán un bendito recuerdo el de las madres que por iniciativa de aquel periodista inolvidable Víctor Muñoz, se rememora el ideal más profundo del más puro de los sentimientos humanos.

Ramón Pérez Rodríguez,
Corresponsal.

CON GRAN LUCIMIENTO SE LLEVO EFECTO LA VERBENA INFANTIL QUE SE ORGANIZO EN GUANAJAY

Un grupo de simpáticas jovencitas la patrocinaron. Baile de Los Mamarrachos en la Colonia Española. Varios saludos. Señora operada en la Clínica Casuso. Muchos onomásticos

Organizada por un grupo de simpaticas jovencitas se ha celebrado una animadísima verbena infantil en el amplio patio del establecimiento del señor Urbano Donazar, en Guanajay con el objeto de socorrer a los pobres del Hospital San Ragael.

Estas bellas jovencitas son Julita Donazar; Georgina Fernández; Carmelina Navarro; Cuca, Blanquita y Teté Rivero; Olga Fernández y Caridad Valdés.

Fué la noche del sábado 9 de inmensa alegría para los niños que vivieron horas de verdadero regocijo, contemplando los bellos kioskos que eran tres: el Cubano, el Español y el Bohemio.

Habia que er a estas encantadoras criaturas con su entusiasmo que atendian a todos.

También hubo un salón de baile donde amenizó las piezas bailables el famoso sexteto Orquidea.

Todo era bullicio, luz y alegría.

Fué un éxito para sus bellas organizadoras.

Que Dios guíe siempre a las abnegadas y angelicales niñas que han trabajado con verdadero empeño en bien de una humanitaria obra, para llevar un consuelo a los infelices enfermos.

Mi felicitación más afectuosa para todas.

EL BAILE DE LOS «MAMARRACHOS»

Ha sido organizado por un entusiasta grupo de distinguidos jóvenes de nuestra sociedad

Se celebrará el día 17 en los espaciosos salones de la Colonia Española.

Amenizará el baile la renombrada orquesta del profesor Guillermo Quintero.

Según el entusiasmo que se nota en la juventud bailadora, esta fiesta quedará espléndida.

SALUDOS

He tenido el placer de saludar a la distinguida señora Gloria Collazo Torres, que procedente de la Habana se halla en esta pasando una temporadita en casa de sus queridos familiares.

Feliz estancia llena de alegría, le deseo.

—También he tenido el placer de saludar al estimado amigo y compañero de galana pluma, señor Herminio Díaz Guerra, que procedente del Central Ramón estuvo breves horas en esta.

Felicidades.

VARIOS ONOMASTICOS

En días pasados estuvo de días una querida amiga de la cronista la bella damita Emilia Peón.

También celebró su onomástico otra bella damita y amiga, la señorita Ofelia Rodríguez Torres.

Y la distinguida dama señora Ofelia Martínez de Repizo.

óunque tarde, a todas mi felicitación.

En la festividad de San Alberto, de este día, estuvo de días el estimado doctor Alberto Nuevo Aladro.

Llegue hasta el mismo mi más afectuoso saludo.

En la festividad de San Vicente celebraron su onomástico el distinguido señor Vicente Santo Tomás y el joven Vicentico Mora.

Felicidades.

OPERADA

En la clínica «Casuso fué operada en días pasados la estimada señora Angelita Arrevola.

La que se encuentra muy mejorada.

Que pronto la veamos de nuevo en su hogar.

ENFERMA

Desde hace días se encuentra sufriendo un molesto mal la estimada señora Antonia Esteve viuda de Cinta.

Que Dios quiera pronto veamos restablecida a la buena amiga.

MARQUESITA

NOTAS PINAREÑAS

(Por María Leonor CANTO)

Mi primera nota.

Quiero dedicarla a una distinguido compañero que en días pasados celebró su onomástico.

Me refiero al estimado confrere Emilio R. Hidalgo.

Tan cumplido.

Y atento siempre.

Aunque tarde no he querido dejar de hacer llegar a él por este medio mis sinceros votos.

Por su felicidad.

AMERICA VILLAMIL

Esta distinguida señorita le está muy agradecida a nuestra sociedad por las múltiples manifestaciones de condolencia que recibió con motivo de la muerte de su idolatrada abuelita la estimadísima señora Juana Barrera Vda. de Bara.

Y me encarga lo comunique por este medio.

En su nombre y en el de su hermano Viriato.

Y muy especialmente en el de su queridísima mamá.

Queda complacida la atribulada amiguita.

Deseando para ella y los suyos que el Señor les conceda la resignación que necesitan para sobre llevar tan honda pena.

SENSIBLE DUELO

Bajo un gran pesar.

En la mayor atribulación.

Así se encuentra en esta ciudad una familia distinguidísima por reciente desaparición de su jefe el apreciable caballero señor Emilio Cañal Padrón.

Larga y penosa enfermedad fué agotando lentamente su organismo, siendo inútiles los esfuezos de la ciencia y los solícitos cuidados de sus queridos familiares que tanto han luchado en aras de su salvación.

Al fin tras crueles padeceres, rodeado de sus más caros afectos esposa, hijos, nietos y de su biznieta adorada la encantadora niñita Marta Cruz Trinchería, dejó de existir en la mañana del día seis, dejándolos con el corazón lacerado y sumidos en la mayor desesperación.

Triste ha sido su muerte, muy triste y sentida por nuestra mejor sociedad a cuyas principales familias estaba vinculado por lazos de parentesco.

Grande es el vacío que deja Emilio.

Tan bondadoso y atento siempre.

Un caballero ejemplar.

Modelo de esposo y de padre.

Abuelo cariñosísimo.

Y amigo consecuente y fiel que a su paso por la vida supo granjearse el afecto y la consideración de cuantos lo trataban.

Por eso y por la bondad que le caracteriza son tantos a llorarlo a más de sus atribulados familiares.

Su sepelio constituyó fiel demostración de sincero afecto.

Nutrida representación de todas las clases sociales, acompañaron su cadáver hasat el cementerio general despidiendo el duelo con frases muy sentidas el distinguido caballero doctor Alberto Boada.

Numerosas las ofrendas florales.

Y de gran valor.

Citare algunas de las que recuerdo entre ellas: Una Corona a Emilio de su esposa e hijos.

Una corona A papaíto sus nietos.

Un cojín. A mi querido papaíto, Rosita.

Un cojín. A papá viejo, de Marta.

Un cojín. A papaíto, de Bertica.

Un cesto. A papito. Mundito.

Una corona. A Emilio, Chefa y Rangel.

Una corona. A Emilio, Nieves e Hijos.

Un cojín. A Emilio, Nieves y Honorio.

Una cruz. A Emilio, Joaquín e hijas.

Un cojín. A Emilio, Isaac y familia.

Un cojín. A Emilio, Elvira Cano.

Una insignia masónica, Jardín El Pensamiento.

Un ramo de flores. Aurora Rodríguez.

Paz a los restos del extinto.

Y para sus deudos todos a quienes la implacable intruso les arrebató para siempre uno de los seres más queridos, pido al Todopoderoso resignación en tan gran dolor.

Que comparto con ellos.

Con profunda pena.

MARIA STELLA MEDRANO

En atento B. L. M. me comunica la interesante señorita María Stella Medrano que ha establecido su Academia de Música para piano, solfeo y teoría, en su casa particular, Avenida de Cabada, donde dará clases diarias a sus alumnas a precios módicos y según los gradso.

Dicha Academia está incorporada al Conservatorio «Orbón».

Agradezco su delicada atención y le deseo muchos éxitos a tan culta profesora.

CANDIDA DEL VALLE

Esta encantadora y simpática señorita que en días pasados fué sometida a una operación de apendicitis por el eminente cirujano doctor León Cuervo, ha sido dada de alta.

Con tal motivo fué trasladada a su casa siendo visitadísima por sus numerosas amistades que tanto se interesan por ella.

Mucho me alegra poder consignar tan grata noticia.

MICAELA RODRIGUEZ DE JORDAN

En la Habana en la Asociación Cubana de Beneficencia víctima de un agudo ataque de apendicitis fué operada la bellísima joven señora Micaela Rodríguez de Jordán queridísima esposa del distinguido médico doctor José Jardán Avendaño Jefe del Servicio de Higiene Infantil.

Dicha operación fué practicada por el doctor Ricardo Núñez Portuondo.

Gloria de la cirugía cubana y ayudada eficazmente por los prestigiosos médicos pinareños doctores León Cuervo Rubio y José Jordán Avendaño.

Que muy pronto podamos verla de nuevo entre nosotros, completamente restablecida.

Son mis deseos.

ZENAIDA BAYLINA

Desde hace días se encuentra enferma de bastante cuidado la interesante Zenaida Baylina.

Por su mejoría.

Hago votos sincerísimos.

UNA FIESTA DE LOS ROTARIOS DE CIENFUEGOS

Será dedicada a Mr. Leonard. La Convención en Camagüey. Sesión suprimida. Acuerdos

Bajo la presidencia del Dr. Felipe Silva Fernández, tuvo efecto la sesión rotaria última, en el lugar de costumbre en Cienfuegos, con asistencia de gran número de rotarios, con la representación de «La Correspondencia», «El Comercio» y DIARIO DE LA MARINA.

No hubo invitados.

Después de abierta la sesión, pase de lista y lectura del acta de la sesión anterior, por J. Francisco López, se pasó a la orden del día, en la forma siguiente.

El presidente, Dr. Felipe Silva Fernández, hizo uso de la palabra, aconsejando a sus compañeros para que asistan a la Convención Rotaria de Camagüey, que se efectuará durante los días 16, 17 y 18 del mes actual; que él se siente con verdadera vocación rotaria desd eque asistió a la primera Convención, en Camagüey; recomienda vaya el mayor número posible de asociados, especialmente los que son más entusiastas, porque durante las sesiones que se efectúan se adquiere un caudal inmensa de conocimientos que de otro modo es muy difícil adquirir. Han ofrecido asistir, el propio Silva, Antonio Oviedo, Antonio G. Asensio, Luis Emilio Hernández, Dr. Juan E. Calderaro, Juan Francisco López, Eliseo Rangel y Agustín Curiel, si sus ocupaciones bancarias se lo permiten.

En el cambio de impresiones habidas se hicieron algunas observaciones al Delegado Dr. Felipe Silva acerca de los trabajos que deberán ser presentados, dejando a s ulibre voluntad el voto correspondiente para el nombramiento de Gobernador del Distrito, toda vez que este Club no tiene candidato. Se dió al doctor Silva un amplio voto de confianza. El Dr. Silva, al dar las gracias, nos contó un gracioso cuento, dándose a conocer como «cuentista» proporcionando amenidad a la sesión.

Es excusada la falta de asistencia de Mr. Leonard, estando enterados sus compañeros de la contusión recibida en un pie que no le permite caminar. En tal virtud el señor Oviedo propuso y así fué acordado, el dirigirle un mensaje de simpatía, deseándole su pronto restablecimiento.

Quedó acordado sea suprimida la próxima sesión del día 16, por que la mayor parte de los rotarios de este Club estarán en Camagüey ese día.

También quedó acordado celebrar una fiesta bailable durante la noche del 23 del actual, dedicada a Mr. William E Leonard, con motivo del obsequio que se le hará consistente en un artístico objeto, que fué exhibido y muy elogiado, el cual le será entregado durante la fiesta sesión.

El Dr. Calderaro que de la misma manera que como letrado da una consulta gratis, desgrana con su bien cuidado y reluciente saxofón todas las notas combinadas del Arte musical, ofreció asistir con varios de sus compañeros, demostrando que el arte de Mozart y de Bellini no está reñido con la intelectualidad.

El rotario Antonio Oviedo que, a la par de ser un rotario 100 por 100 es presidente de los muchachos Exploradores Cubanos, ofreció, para mayor atractivo de la fiesta, la asistencia de la banda de música, muy bien organizada, que forma parte de tan meritísima institución. Como quiera que esos valiosos ofrecimientos fueron aceptados, la próxima fiesta rotaria, dedicada a Mr. Leonard, promete ser un acto de verdadera admiración.

Y no habiendo otro asunto de qué tratar, se dió por terminada la orden del día de la citada sesión.

Luis SIMON

ANUNCIESE en el DIARIO y mantenga la fe er su negocio

Diario de la Marina
PRADO 103
TELEFS. A-2425; A-3333

LAS NUEVAS OBRAS DEL AYMTO. DE SANTIAGO DE LAS VEGAS SE INAUGURAN EL 20 DE MAYO

La Casa del Pueblo quedará embellecida y transformada. El Certámen de Carnaval del «Centro de Instrucción y Recreo». La Sra. Fanny Crespo disertará en la Asociación «Euterpe»

Desde el mes pasado se reanudaron las obras de transformación de la casa Ayuntamiento de Santiago de las Vegas, de acuerdo con las disposiciones dictadas por el Alcalde Municipal del Término Sr. Narciso Tejuca, tan popular y estimado amigo.

El edificio ha sido totalmente adaptado a las necesidades modernas de la ciudad, quedando al propio tiempo muy embellecido y presentable. Según se nos afirma, es propósito del Sr. Tejuca que las obras sean terminadas para celebrar su inauguración el día 20 de mayo próximo.

CERTAMEN DE CARNAVAL

El Centro de Instrucción y Recreo la histórica sociedad cubana de los santiagueros 100 por 100, está celebrando un estusiasta certamen para la designación de la Reina del Carnaval del 1932.

La organización del Certamen, así como todo lo concerniente a los festejos carnavalescos, corre a cargo de la Sección de Recreo y Adorno del «C. I. R.» que tan acertadamente preside el simpático joven señor Alberto Roura.

El viernes ppdo. se celebró el segundo escrutinio parcial, con el resultado siguiente: Srta. Elsy [...]chez García, encantadora [...] 2647 votos; María T. Tejuca [...] preciosa trigueñita hijita del Alcalde Municipal 2119 votos; [...]fía Barreiro 877 votos y Zoila [...]rejo con 231 votos, dos jovencitas lindas también.

Las fiestas de carnaval del [...]tro, tradicionalmente han resultado siempre muy lucidas y acude [...] bailes sociales que se celebran [...]nalmente un gran núcleo de [...] de la Capital.

CHARLAS EN «EUTERPE»

La charla del martes 19 del [...]sante en la Asociación Artística Cultural «Euterpe», se halla a [...]go de la eminente escritora [...] Fanny Crespo, autora de notables [...]bros. El tema indicado por la [...]ra Crespo no puede ser más su[...]vo «Influencia de Jorge Sand, en [la] vida de Chopín y de Alfredo de [Mus]set». Esta charla está ilustrada [con] preciosos números de música del [in]signe genio polaco, a cargo de la [se]ñora Julia Crespo de Aguado, [Direc]tora de la Escuela Técnica de [...] «Fundación Rosalía Abreu» y [...]nista de genuino temperamento.

La charla del día 26 está a [cargo] del que suscribe, con la colaboración de las encantadoras señoritas [...]lina Collazo, Gloria Brito, [...] Alvarez, Rosario Domínguez y [...]nia Noriega.

Ofreceremos un breve recital [con] una selección de nuestros versos [de] adolescencia y de transición.

Oportunamente publicaremos [en] tas columnas los títulos de las [...]ducciones que interpretarán las [en]cantadoras señoritas precitadas [así] como las que recitaremos nosotros.

EN EL CINE MINERVA

Para el jueves 14 anuncia el T[eatro] Minerva la proyección de las [...] «El Cliente Seductor» por Maurice Crevalier y la Imperio Argentina «El Príncipe Gondolero», estupendos films con Roberto Rey, ambas [habla]das en español.

El sábado 16 y domingo 17 se [pro]yectará en la pantalla del Mi[nerva] v ala estupenda creación de Richard Dix e Irene Dunne, «Cimarrón», cinta que ha obtenido en los [Esta]dos Unidos tres premios en [...] tantos concursos de películas.

En la matinée del domingo 17 [se] iniciará la proyección de la sema[...]nal serie titulada «El Sello del F[an]tasma» con el primer episodio.

Pronto se estrenará en este [...] la producción alemana El Sep[...] de una Flota».

El lunes día 18 tenemos un [...] programa en el Minerva con el [es]treno de la simpática joya «Salga [de] la Cocina», con Roberto Rey, [Mi]guel Ligero y Amparito Miguel [...]gel, un trío de estrellas.

Para pronto se anuncia el [es]treno de «Luces de Buenos Aires» [...] copia nueva, y «Deshonrada» [...] joiya colosal con Marlene Dietrich la rival de Greta Garbo. Este [pro]grama será el 28 de abril, jueves.

Estaremos al tanto.

Francisco SIMON.

REBAJA EN LA TARIFA DE LUZ EN CAMAJUANI

Las gestiones de la Cámara de Comercio han obtenido un éxito. Proyecto de contrato

Manteniendo siempre una estrecha vigilancia en todo cuanto signifique obtener mejoramiento para las clases económicas que representa, la Cámara de Comercio de Camajuaní, desde hace más de dos meses ha iniciado gestiones cerca de la Compañía Cubana de Electricidad, para que de acuerdo con la crítica situación económica del momento actual, naga un nuevo estudio de reducción de sus tarifas de alumbrado.

No era esta una labor de exaltación ni de apasionamiento, sinó que era de serenidad y firmeza, habiéndole presentado a la referida Compañía una exposición en la que se demostraba los beneficios que para la propia Empresa habría de reportar la rebaja del alumbrado ya que ello daría motivo para adquirir de nuevo los clientes perdidos a consecuencia de la situación reinante.

La Compañía conociendo sin duda lo justificada que estaba esta petición atendió las indicaciones de la Cámara de Comercio, y ha remitido al Ayuntamiento un proyecto de nuevo contrato de alumbrado rebajando sus Tarifas vigentes y adaptándolas en lo que ella cree posible de aceptar por parte del pueblo.

El Alcalde Municipal por medio de un mensaje envió el referido proyecto a la Cámara Municipal, recomendándole un estudio sereno y meditado para que este cuerpo municipal legislativo pudiera responderle a la Compañía Cubana de Electricidad, si era aceptado el proyecto o modificación de acuerdo con nuestra capacidad adquisitiva actual.

En la primera sesión fu éleído el mensaje del ejecutivo y se acordó distribuir copias entre los señores concejales para que cada uno pudiera estudiar el problema y poder en la próxima sesión concurrir con una idea fija y determinada sobre el asunto a tratar, siempre cómo es justo, velando por los intereses del pueblo consumidor.

Pasaron los días, y el Consistorio no ha podido reunirse de nuevo por falta de quorum legal para ello, teniendo el Alcalde que remitir un segundo mensaje, y hasta un tercero que según nos informa el propio Ramón González Barreto, está redactando para que los concejales se reunan y legislen sobre el problema planteado.

Es verdad de que el presidente Alfredo Sánchez ha estado varios días ausente de la localidad y quizás si esa fuera la causa que determinara el aislamiento de los concejales de la casa consistorial en los días de sesión, pero ahora que ya el Presidente del Consistorio se encuentra de nuevo entre nosotros, y ya que Alfredo Sánchez se preocupa por los intereses comunes de la localidad, se hace necesario que los señores ediles se reunan.

Nosotros interpretando las necesidades públicas de Camajuaní y atendiendo a los ruegos de los clientes de la Compañía perjudicados con la Tarifa anterior, queremos hacer un llamamiento, a los concejales para que dejando a un lado el interés político presten atención al interés común del pueblo que es el que tiene que defender y proteger ya que sobre ellos está depositada su representación.

Si los concejales se mantienen en esa actitud indiferente, sin preocuparles el beneficio que reportaría al pueblo la rebaja del alumbrado y sin importarles el perjuicio que le ocasiona ese aislamiento de las sesiones para las que fueron citadas, no podrán merecer más que la censura de nuestro pueblo, por la despreocupación conque han visto este asunto de tan significada teranscendencia. Pero si por el contrario se reunen y estudian las bases y legislan no como liberales ni conservadores sinó como verdaderos representativos de este pueblo, entonces merecerán el aplauso unánime de las masas y sus nombres podrán salir al campo de las futuras aspiraciones, para merecer de nuevo la confianza de sus representados y poder continuar ocupando sus escaños.

Es necesario dejar el apasionamiento político para consagrar algunos minutos al estudio y resolución de nuestros problemas locales que están agotando al comercio y lanzando a las industrias a la ruina mas espantosa.

Quirós.— Especial.

NOTAS VARIAS INTERESANTES DESDE CIDRA

Saludos agradables. Amigos que regresan. Sentido duelo. Petición de mano. Los bailes

ún pasados días saludamos en visita a Cidra a una interesante señorita que reside en la ciudad [...]murina: Petrina Hernández.

AIDA ZAMORA

Muy estimada amiguita nuestra está pasando una temporadita en Matanzas. Que le sea muy grata [son] nuestros deseos.

REGRESO

Estimados amigos nuestros [...] llegan con motivo de la terminación de la zafra: Gelasio Caraballo, [Ru]bén Medina, Sergio Pichardo, [Ve]nancio González, Juliancito [...]diondo, Alfredo Echevarría, [...] Sánchez, Jorge Lorenzo, Rodolfo Sánchez, José Mirabal, Manuel [...]druga, Luis Estopiñán, José Esteban Fernández.

Reciban todos nuestro cordial saludo.

FALLECIMIENTO

Ha fallecido en Limonar el [anti]guo vecino de aquel término, [...] Rodolfo Jorge, emparentado con el señor Constantino Pérez, propietario del Acueducto y Planta Eléctrica.

Nuestro más sentido pésame a [su] esposa, hijos, hermanas y sus [...] nas Amparo y Evangelina Pérez.

BAILES

Fechas de los próximos bailes [en] esta localidad: Sábado 23, en la [...]ca San Cristóbal; día 20 de Mayo en Santa Ana.

PETICION DE MANO

Una grata nueva de amor.

Ha sido pedida la mano de la interesante y distinguida señorita [Au]relia Rodríguez, hija del señor [...] Luis Rodríguez, Jefe de Maquinaria del Central «Dolores», ubicado en la provincia de Matanzas, por el [...]to y estimado joven amigo nuestro señor Jorge Lorenzo Fernández Mederos, químico del referido Central «Dolores».

Compromiso amoroso que tiene todas las simpatías del cronista que lo consigna con alegría en esta sección.

Felicidades.

RESTABLECIDA

Ya está restablecida la pequeña hija del matrimonio Gómez-Camp[...] de la afección que padecía. Nos alegra consignar esta noticia.

Suscríbase usted al DIARIO DE LA MARINA y esté al tanto del nuevo plan de la Asocicción Mutua[...] lista del DIARIO.

Antonio Betancourt,
Cronista.

M.E.C.D. 2016

SE OFRECEN

SE OFRECE sirvienta española, sabe coser bien, cortar algo lavar y planchar ropa fina. Otra sirve perfectamente, comedor, entiende de cocina Ambas de buena presencia y con referencias. Teléfono M-7122.
O1 13489 12-14 abril

DESEA colocarse muchacha española para todos los quehaceres de casa pobre, va al campo. Informan, teléfono X-1041.
O1 13518 12 ab 15

DESEA colocarse joven española para criada de mano. Sin pretensiones. Tiene buenos informes. Oficios 11. Telf M-6114.
O1 13584 12 ab 15

SE DESEA colocar una muchacha española para criada de mano o manejadora, y entiende un poco de costura. Telf. U-6814.
O1 13509 12 ab 14

DESEA COLOCARSE una muchacha española de criada de manos o manejadora. Tiene referencias. Informan: Teléfono: F-2896.
O1 13495 12-15 abril

SE DESEA colocar muchacha española de criada de cuartos o comedor, sabe coser y toda clase de trabajo y desea casa seria, tiene buenas referencias. I-7260.
O1 13572 12 ab 14

DESEA colocarse española para criada, cocinar o manejadora, sabe coser algo, recibe avisos por el teléfono X-1145.
O1 13505 12 ab 14

UNA SEÑORA española desea colocarse en casa de moralidad para limpiar, sabe lavar y planchar, teléfono M-3017, Lamparilla 18, altos.
O1 13548 12 ab 15

SE DESEA colocar una joven española para criada de mano o manejadora, sabe cocinar, teléfono A-4452.
O1 13562 12 ab 15

SE DESEA colocar una muchacha española para criada de cuartos o manejadora, conoce todo el servicio, no le importa salir al reparto, es cumplidora y tiene referencias. Informan, teléfono U-9719
O1 13540 12 ab 15

SE OFRECE criada de mano, española, sabe servir la mesa a la rusa, tiene buenas referencias, también lava alguna ropa fina. Telf. A-3343.
O1 13570 12 ab 14

BUEN CRIADO JOVEN, español, ofrécese para comedor es honrado y trabajador, con buenas referencias. En la misma se ofrece uno para portero. M-4103.
O1 13646 13-15 Ab.

SE OFRECE SEÑORA española, para criada de mano, no le importa salir a los repartos, y en la misma una muchacha para manejadora o criada de mano, sabe cumplir con su obligación y tiene referencias. Telf. M-6332
O1 13653 13-15 Ab.

JOVEN ESPAÑOLA, saludable y limpia, se ofrece para criada de mano o de cuartos; tiene referencias y va a todas partes; duerme en la colocación. A-3066.
O1 13629 13-16 Ab.

SE OFRECE BUEN criado, habituado al servicio fino de comedor, de casas de familias distinguidas, con referencias inmejorables de las mismas. Informan: A-9704.
O1 13610 13-15 Ab.

SE DESEA COLOCAR una joven española, de criada de mano o manejadora; tiene buenas referencias y da la garantía, sabe cumplir su obligación: quiere casa de moralidad. Telf. A-2454.
O1 13575 12-16 Ab.

DESEA COLOCARSE muchacha española para criada de manos o los quehaceres de una corta familia. Informan: A-3748.
O1 13476 12-15 abril

UNA SEÑORA mestiza de mediana edad respetuosa, desea casa para criada de manos o coser. Buenas referencias y otra para cocinar o limpiar. Informan M-6743.
O1 13529 12-15 abril

DESEA COLOCARSE criado de mano peninsular habituado a todo servicio fino, sin pretensiones; tiene referencias de casas conocidas. También un joven experto jardinero o para segundo criado, portero camarero, fregar máquinas, ayudante cocina, etc. Teléfono A-4792 Tintorería.
O1 13521 12-14 abril

SE DESEA colocar una joven española para criada de manos o de cuartos, tiene buenas referencias. Informan: M-5097.
O1 13496 12-15 abril

SE OFRECE una joven española para criada de cuarto o manejadora, sabe servir la mesa, teléfono M-[illegible]
O1 13423 11 ab 15

DESEAN colocarse de criadas de mano. Saben de cocina, prefieren el Vedado. Informan U-6724.
O1 13323 11-14 abril

ESPAÑOLA mediana edad desea colocarse para criada de manos o cuartos o para todos los quehaceres de matrimonio solo. Tiene buenas referencias. Informan: F-2081.
O1 13346 11-14 abril

SE DESEA colocar una española, para criada de manos o de cuartos, entiende algo de cocina a matrimonio solo, tiene muy buenas recomendación, de manejadora. Informan: I-7343.
O1 13374 11-14 abril

DESEA colocarse muchacha española, para criada de mano o los quehaceres de una casa de corta familia Informan, A-2991.
O1 13246 10 ab 14

O-2 Cocineras y Cocineros

SE DESEA colocar una española de cocinera o para matrimonio solo. Duerme en la colocación. F-1078.
O2 13546 12 ab 14

SE DESEA colocar una joven española para cocinar y limpiar a matrimonio o corta familia de moralidad; tiene referencias. Telf. M-5262.
O2 13559 12 ab 14

SE DESEA colocar una joven española para cocinar, sabe cocinar bien, o criada de mano, tiene buenas referencias, es limpia, duerme en la colocación. Informan, A-6719.
O2 13568 12 ab 14

DESEA colocarse una española de mediana edad para cocinar y limpiar para matrimonio solo, siendo corta familia. Tiene referencias. Llamen al M-4736.
O2 13567 12 ab 14

DESEA colocarse una muchacha española para cocinar y limpiar a un matrimonio solo o para cocinar sólo, casa seria y formal desea casa de moralidad. Informan al F-4414.
O2 13545 12 ab 15

SE OFRECE cocinera española repostera joven, va lo mismo fuera de La Habana Otra sabe cocinar bien y limpiar corta familia. Sabe lavar. Tiene referencias. M-7122
O2 13490 12-14 abril

SE OFRECEN dos jóvenes españolas para cocinar y limpiar, siendo corta familia, manejadoras o criadas de mano, entienden de costura, no les importa ir al campo. Telf. M-5381.
O2 13512 12 ab 14

JOVEN española desea colocarse para cocinar, lo mismo limpia si es corta la familia; tiene buenas referencias; duerme en la colocación. M-4896.
O2 13557 12 ab 14

SE DESEA colocar una muchacha española, sabe cocinar a la española y a la criolla y a la americana, sabe de repostería tiene quien la recomienda. Telf M-5843.
O2 13577 12 ab 14

SE OFRECE una buena cocinera repostera española, no tiene inconveniente en hacer otros quehaceres de la casa, y otra joven española para criada de mano o cuartos. Informan teléfono M-1955.
O2 13553 12 ab 14

SE OFRECE CHINO joven, cocinero, repostero, excelente, muy práctico cocina española, criolla, cumple su obligación, buenas referencias de casa particular. Informan: Telf. U-6982
O2 13651 13-15 Ab.

SE DESEA COLOCAR una joven española, para cocinar y limpiar. Informan: M-5317.
O2 13644 15-17 Ab.

Los Económicos del DIARIO los LEE quien PUEDE PAGAR

Dto. de CLASIFICADOS
Entrada principal del EDIFICIO
PRADO 103. Tel. A-3333

SE OFRECEN

BUEN COCINERO-REPOSTERO, asiático desea colocarse en casa particular, cocina bien a la criolla, española, francesa y americana. Informan: Telf. M-4751. Pregunten por José Wong.
O2 13658 13-16 Ab.

SIN PRETENSIONES, se ofrecen dos españolas, mediana edad, y dos muchachas, de color, mestizas para cocinar o limpiar; muy formales y cumplidoras. Telf. M-6743.
O2 13663 13-16 Ab.

SE COLOCA BUENA cocinera, de color, que no es vieja para cocinar solo y ayuda algo; tiene buenas referencias y duerme en la colocación. M-5241.
O2 13630 13-16 Ab.

SE DESEA COLOCAR una señora de mediana edad, para cocinar y limpiar; tiene referencias. Informan: Telf. FO-2668.
O2 13560 12-15 Ab.

SE OFRECE COCINERA, repostera, de mediana edad, cocina a la criolla y española; si es corta familia, puede hacer limpieza va a los repartos. Informan: M-5895.
O2 13610 13-15 Ab.

SE OFRECE COCINERO español, para casa particular o comercio, entiende de repostería, con buenas referencias. Telf. M-5387.
O2 13621 13-15 Ab.

COCINERO FINO, repostero, asiático, desea colocarse, casa particular, cocina perfectamente a la criolla, española y francesa. Muy limpio y formal, sabe cumplir con su obligación y tiene buenas referencias. M-5422.
O2 13608 13-16 Ab.

DESEA COLOCARSE una buena cocinera, de color, del país. Telf. M-4719.
O2 13605 13-16 Ab.

DESEA COLOCARSE una buena cocinera, española, cocina a la española, criolla y americana y varios platos franceses; sabe hacer dulces y tiene buenas recomendaciones. Informan: F-6276.
O2 13602 13-16 Ab.

COCINERO JOVEN, español, se ofrece para casa particular sabe las tres cocinas, práctico en repostería y pastelería, limpio en su trabajo, con buenas referencias. Informan: FO-1887.
O2 13596 13-16 Ab.

SE DESEA COLOCAR una española para cocinar y limpiar, o para cualquier otro trabajo; tiene referencias. Informan: Telf. U-6829.
O2 13594 13-15 Ab.

BUEN COCINERO, joven chino. Cocina bien criolla, española. Hace dulces finos y muy limpio. Siempre trabajó casa particular. Tiene recomendaciones. Informan, teléfono U-7902. Peguntar por Kou Sing.
O2 13483 12-14 abril

COCINERO repostero cantonés joven, cocina excelente criolla, española americana. Sabe cumplir con su obligación. También tiene recomendación. Desea colocarse en casa particular. Informan: teléfono A-3042, llame Alfredo Jon.
O2 13460 12-15 abril

SE OFRECE buen cocinero español. Cocina criolla, española y francesa, repostería y pastelería agradable sazón, limpio es hombre solo. Sale al campo A-3090. Antonio
O2 13511 12-14 abril

COCINERO repostero español desea colocarse. Conoce toda clase cocina, pastelería, buena condimentación bien presentada, poco gasto, hombre solo, formal, limpio, sale campo M-5277.
O2 13493 12-14 abril

SE DESEA colocar una joven española para cocinar y limpiar. Tiene referencias. U-7665.
O2 13353 11-14 abril

SE OFRECE un cocinero chino muy práctico a cocinar española y criolla en casa particular de la ciudad o del campo; también sabe hacer repostería. Informe en el teléfono U-7902 o F-6134.
O2 13291 11-18 abril.

O-3 Manejadoras

DESEA COLOCARSE joven española, de manejadora o criada de cuartos, sabe coser, es trabajadora y formal; tiene referencias. Informan: Santa Catalina número 8. Telf. M-3766.
O3 13662 13-21 Ab.

O-5 Jardineros

EXPERTO ACREDITADO jardinero, agricultor, japonés, desea colocación para casa particular o finca; tiene buena recomendación. Telf. M-5070.
O5 13624 1315 Ab.

O-6 Chóferes

DESEA colocarse un joven español para chófer, no le importa ir al campo, tiene buenas recomendaciones, teléfono U-6877.
O6 13287 10 ab 14

DESEA COLOCARSE un experto chauffeur de color con 17 años profesión y varias recomendaciones. Informan: El Palacio de Engrase. F-3020.
O6 13465 12-16 abril

SE OFRECE chauffeur español experto en toda clase de máquinas y mecánica, sin pretensiones y con sólidas referencias de casas conocidas. Teléfono A-4792.
O6 13520 12-14 abril

SE DESEA colocar un chofer español, joven en casa particular o de comercio. Informan al teléfono I-6056.
O6 13209 10-14 abril

CHAUFFEUR español se ofrece, no aspira gran sueldo, es respetuoso, conocedor de su trabajo y tiene referencias. Teléfono F-4804.
O6 13210 10-17 abril

O-7 Costureras, Modistas y Sombrereras

MODISTA. Perfecta en corte y costura, en confecciones de señora, desea trabajar en casa particular. Para informar, San Nicolás 82. Segundo piso, departamento 3. M-1745.
O7 13554 12 ab 14

SE OFRECE una joven para coser en casa particular. Informan: U-7737.
O7 13303 11-14 abril

O-8 Lavanderas y Lavanderos

SE OFRECE joven de color buena costurera o para lavandera. Sabe lavar ropa fina. Trabaja en su casa o a domicilio. Tiene quien la garantice. Vestidos hasta 25 cets M-7122.
O8 13479 12-14 abril

O-10 Oficinistas

TAQUIGRAFO inglés español, mecanógrafo rápido, mucha experiencia en correspondencia comercial. Escriba a E. M. DIARIO DE LA MARINA. Departamento Anuncios Clasificados.
O10 13564 12 ab 15

SE OFRECEN

JOVEN CUBANO, recién llegado colegio Estados Unidos, desea empleo oficina o casa de comercio. Mecanógrafo inglés-español. Garantías necesarias. Sin grandes pretensiones. F-6515.
O10 13642 13-17 Ab.

TAQUIGRAFO inglés-español, sin pretensiones ofrece sus servicios todo el día o parte de él. Ramos. F-6651.
O10 13425 12-14 abril

JOVEN cubano desea empleo como Taquígrafa en inglés o español, así como ayudante de oficina. No pretensiones. Concordia 114, altos, o al M-8979. Leonardo.
O-10 12935 7-14 abril

O-11 Agentes y Socios

VENDEDOR competente, con experiencia, automóvil propio, de buena referencia y conocedor de toda la isla, desea encontrar casa o fábrica de productos conocidos para vender a comisión o a sueldo para más informes diríjanse por escrito, J. Z. Echevarría, Compostela 57
O-11 13059 8-19 abril

O-12 Ofertas Varias

DESEA COLOCARSE un matrimonio joven sin niños ella buena cocinera, el chauffeur o criado de comedor. Tiene buenas recomendaciones donde han trabajado. Sale al campo, se coloca junto o separado. Informan: Teléfono A-2348
O12 13470 12-14 abril

ESPAÑOL. 25 años. Desea emplearse casa de comercio, varios años práctica, buenas recomendaciones garantizando su honradez y buena conducta en el trabajo. Angel Encinar. Teléfono M-6347.
O12 13305 11-14 abril

A LOS PROPIETARIOS de casas me ofrezco como encargado o para administrar casas. Soy carpintero; entiendo toda reparación, pinturas y lechadas. Tengo garantía. Informes: Rubio: A-5173.
O12 13506 12-15 abril

SE COMPRAN

C-1 Casas

COMPRO Y CAMBIO CASAS

Compro casas, fincas rústicas, de recreo y frutos menores. Solares y establecimientos. Diferentes cambios. Facilito Dinero en Hipoteca. Neptuno 208, U-1802, entre Oquendo y soledad. Llenín.
C1 13300 11-15 abril

SE QUIERE COMPRAR unas casitas, precio del día, o colocarlo en hipotecas, pequeñas partidas. Se prefiere escrito Raul Rodríguez Calzada Jesús del Monte 577, altos, bodega.
C1 12387 7 ab 18

COMPRO ESQUINA

Directamente a su dueño, de 12 a 14 mil pesos, con comercio, de Villegas al muelle, precio de situación, por escrito a J. G. Alfonso ,Salud 16.
C1 13396 11 ab 14

C-5 Muebles y Prendas

COMPRO

Toda clase de prendas viejas, objetos de plata y bronce, muebles modernos y de oficina, máquinas de escribir y coser. Llámenos al teléfono M-7337 y le enviaremos nuestro comprador. El Vesubio, Piñón y Hermano.
C5 13578 12 ab 15

A-7757 compro muebles general. Liquido casas completas. Huéspedes, hoteles, etc. Baules, maletas, oro viejo, antigüedades. Efectos profesionales, libros, pianos máquinas coser, escribir. Acudo día festivo.
C5 13510 12-19 abril

COMPRAMOS muebles finos, lámparas bronce, modernas, objetos arte, porcelana y bronce, prendas antiguas, oro viejo. Pagamos bien. La Regencia. Suárez 8 y 10, teléfono A-6628.
C5 13393 11 ab 21

A-7795 SE COMPRAN muebles modernos de todas clases, también se alquilan y venden muebles de uso muy baratos. Monte 85. A-7795.
C5 12595 6-21 Ab

COMPRO MUEBLES modernos, escaparates antiguos, teniendo espejo baúles, de escaparates, maletas maletines, mamparas, divisiones cristal, máquina «Singer» victrolas, camas hierro. Negocio rápido Salud 3. Telf. A-6620.
C5 1034 1-16 Ab.

COMPRAMOS JOYAS VIEJAS

De oro platino, plata o enchapadas, sanas o rotas monedas de oro y plata fabricamos joyas y componemos relojes, Carballal Hermanos. San Rafael 133, entre Belascoaín y Gervasio. Telf. U-5744.
C5 11411 28-29 Ab.

C-7 Automóviles y Accesorios

SE COMPRA cuña Ford del 29 o último tipo, de pedal. Avisar únicamente por teléfono: Hotel Isla de Cuba, Departamento 110.
C7 13531 12-14 abril

COMPRO AUTOMOVIL cerrado tipo pequeño, en buen estado. No pago más de $200.00. Virtudes 173, garage. Benjamín Junquera.
C7 13366 11-18 abril.

SE VENDEN

V-1 Casas

CEDO POR $250.00

Mis derechos, casa madera, portal, sala, dos cuartos, hall, comedor; resto $1,600, a $23.00 al mes. Calle Reyes, Víbora. Informes: M-1282.
V1 13582 12-14 Ab.

$500.00 CONTADO Y $2,000 a pagar mensualidades. Vendo amplia casa mampostería, portal, sala cinco grandes habitaciones. Superficie 240 metros, calle Rodríguez 11, dos cuadras Calzada Jesús del Monte. Dueño: Suárez 3, 1 a 7 p. m.
V1 13580 12-20 Ab.

JESUS DEL MONTE. Se vende la casa, calle de Mangos núm. 40 entre Marqués de la Torre y Delicias. Informes en el núm. 39
V1 13313 11-16 abril

DOS PLANTAS nuevas en Soledad $4,850. San Nicolás dos plantas, tres cuartos, nueva, renta $60.00 en $6,500. García, U-1363 de 12 a 2, solamente.
V1 13356 11-14 abril

POR TENER necesidad de embarcarme, vendo una casita muy barata, reparto Buenavista, pasaje C entre 6 y 7, número 9.
V1 13399 11 ab 16

GANGA. Vendo casa mampostería, portal, sala, comedor, 3 cuartos portal, sala, comedor, ¾. Tranvías, guaguas por la puerta. Porvenir número 38. Verla de 2 a 4.
V1 13444 11 ab 14

RESIDENCIA EN LIQUIDACION, EN $11,000

Se vende residencia construida en la Avenida de Almendares, entre las Avenidas de la Paz y Tropical, reparto Alturas del Río Almendares, compuesta de jardín, portal, marquesina para bajada de automóviles, sala, hall, comedor, patio interior sevillano cuatro espaciosas habitaciones, baño de color de gran lujo, pantry y cocina con aparatos sanitarios a prueba de ácidos, cuarto y servicio para criados, patio con canteros y en cuerpo aparte, garage cuarto y servicio para chófer y lavadero Se dan facilidades de pago. Informa, señor Díaz teléfonos M-7070 y M-7058.
V1 11667 29 ab 18

SE VENDEN

CALZADA Jesús del Monte: Vendo buena casa, amplio frente y fondo, baño intercalado, gran sala, comedor, cinco cuartos. Dueño: teléfono A-9302. De 10 a 4. No corredores.
V1 13330 11-14 abril

EN NEPTUNO entre Galiano y Belascoaín vendo sin intervención de corredores, casa una planta con establecimiento. Dueño: Aguila 56 altos, de 1 a 4.
V1 13329 11-14 abril

SE VENDE

En lo mejor de Almendares, una casa con cuatro casitas al dondo, Avenida Primera, frente a la Red Telefónica, a una cuadra de la línea de la Playa y ómnibus. Se compone la primera de jardín, portal de granito, sala, tres habitaciones, comedor, cocina, garage, baño intercalado de primera, agua caliente y baño de criados. Las casitas del fondo, se componen de sala, dos habitaciones, baño intercalado completo, con agua caliente, cocina y patio. Todas tienen carpintería de cedro moderna, pisos de mosaico de primera. Vendo barato. Doy facilidades de pago, dejo parte en hipoteca, si se desea, a interés módico. Informan: Villegas 99. Telf. A-0157. Trato directo con el comprador
V1 13086 9-15 Ab.

GANGA, RESIDENCIA, AVE. CENTRAL, $12,500

En este precio tan bajo se vende la residencia construida en la Avenida Central del reparto Alturas de Almendares, entre las Avenidas de New ork y Londres, a la acera de la brisa, con jardín, portal, porche para bajada de automóviles, recibidor, sala, cuatro hermosas habitaciones, baño intercalado, comedor, pantry y cocina, garage, cuarto y servicio para criados, gran patio y jardines laterales. fabricación primera de primera De entrada $5,000, resto con facilidades de pago Informa señor Santos Candina, Telf A-2578.
V1 11668 29 ab 18

V-2 Solares

VERDADERA ganga, vendo lote terreno, calle Príncipe, próximo Marina, mide 25 frente por 21 fondo. $16 metro, parcela también; ideal medida para fabricar. Marrero. Aguiar 57. A-7672.
V2 13571 12 ab 15

VENDO CALLE 23, Vedado. La mejor esquina, acera sombra. Usted le pondrá precio. Puede seleccionar medida. Su dueño: M-2602. González, O-Reilly 26, altos.
V2 13615 13-19 Ab.

REPARTO KOHLY. En la parte más alta del Reparto, se venden tres solares de 12.11 varas de frente por 46.75 de fondo, superficie 564.84. Varas Precio $2,256 contado. Informarán: Teléfono FO-1513 de 8 a 12 a. m.
V2 13507 12-22 abril

CUARENTA caballerías de excelente tierra monte firme en zona cafetalera de Oriente. A 3,000 pies elevación. Aguadas permanentes. Inmejorables para el cultivo del café. Por necesitar dinero se venden en $2,500. Gonzalo García. Neptuno 166. Teléf. M-7410.
V2 13480 12-15 abril

VEDADO, A $3.50 METRO

Esquina de fraile, 960 metros, solar 13.66x50 a $11.50, brisa, entre 17 y 23, esquina 22.66x35, a $12.50 metro. Facilidades de pago Gerardo Máuriz. Empedrado número 30. M-7586, FO-7815.

ALTURAS DE ALMENDARES

Avenida de la Paz, lo mejor, brisa, 17 87x47, en $3,500. Avenida de America, 850 varas, en $4,000. Avenida Ramón Mendoza, a $6. Gerardo Máuriz. M-7586. FO-7815.
V2 12895 7 ab 15

VENDO solar esquina llano, baratísimo, 625 varas dos cuadras de la Calzada Jesús del Monte, Reparto Santa Amalia. Neptuno 208, U-1802, entre Oquendo y Soledad. Llenín.
V2 13299 11-19 abril

EN LOS PINOS se vende muy barato un solar. Su medida de 13x33 varas a 70 centavos vara. Informan al teléfono I-6056.
V2 13208 10-14 abril

CARLOS III a once pesos; Almendares a peso y medio; San Francisco y once a peso y medio; Juan Bruno Zayas a $3.00. García, U-1363 de 12 a 2, solamente.
V2 13356 11-14 abril

GANGA, ESQUINA, VEDADO 19 Y 14, A $7.50 METRO

Se vende la esquina con frente a la calle 19, a la acera de la sombra, con 22 66 metros de frente por 25 de fondo. Informes, señor Díaz, teléfonos M-7070 y M-7058
V2 C12681 5 ab 20

SE VENDE UNA MANZANA de terreno, en el Reparto Kohly. Informan: Telf. F-1439.
V2 12899 7-21 Ab.

V-3 Fincas Rústicas

A 11 CENTAVOS METRO ENTRE SEVILLA BILTMORE Y CORONELA

Bonita finca, media caballería, 67,000 metros, buena tierra, magnífica arboleda, siembra, buen pozo, casa de campo. Gerardo Máuriz. Empedrado 30. M-7586. FO-7815.

ARROYO ARENAS, $4,000

Frente a la Carretera Central, 10,000 metros, $4,000. $2,000 contado y $2,000 a censo 6 ojo, finca con moderna casa, arboleda, otra 3 caballerías. Gerardo Máuriz. Empedrado 30. M-7586, FO-7815.
V3 12894 7 ab 15

V-4 Establecimientos

PANADERIA Y DULCERIA

Lo mejor por sus condiciones, elaborando ocho sacos diarios, buen contrato, poco alquiler, se dan facilidades de pago o se vende la parte de un socio. Informes, San Rafael y Oquendo, café, de 1 a 5. Angel Alvarez.
V4 13573 12 ab 20

ATENCION. Se vende una bodega en lo mejor de la Víbora, está bien surtida. Tiene buena venta, se da muy barata por tener que embarcar su dueño. Trato directo sin corredores. Informan: Angeles No. 31, tintorería.
V4 13494 12-17 abril

SOBERBIO NEGOCIO ocasional. Farmacia situación, instalación inmejorables, barrio moderno, populoso, magnífica calzada, muchas vías comunicación, casa nueva, vivienda familia, bajísimo alquiler venta diaria unos $100.00. Informa: señor Monteira, Edificio Bacardí, Bufete doctor Ecay.
V4 13528 12-22 abril

SE VENDE barra con gran despacho de comida, leche, café, etc., situada en esquina de mucho tránsito. Tiene pocos gastos y buenos ingresos. Informes: U-5881.
V4 13484 12-15 abril

VENDO bodeguita criolla, sitio lo lo más concurrido esta capital. Más ochocientos pesos de existencia. $50 diarios venta. Véala la doy ha prueba, me urge la venta· Monte y Cárdenas. Vidriera Cuenya.
V4 13488 12-15 abril

EN PERSEVERANCIA y Virtudes se vende una bodega con todos los enseres, armatostes y mostradores, licencia y patente. Precio de situación. A-2996, FO-1926.
V4 13452 12-20 abril

FARMACIA. Oportunidad. Se vende muy barata. Véala. Gastos reducidísimos. Casa para familia. Informes San Anastasio 28, Víbora, entre Milagros y Santa Catalina. De 3 a 6 de la tarde.
V4 13338 11-14 abril

VENDO casa de productos del país. Aprovechen oportunidad. San José núm. 8, esquina a Aguila. Véala durante el día.
V4 13301 11-16 abril

VENDO MI establecimiento de café, fonda billar y dominó, buen punto; precio de situación. Informan: Rayo 31. Bufete E. Suárez.
V4 13343 11-14 abril

VENDO EL MAS ANTIGUO negocio de aves y huevos fundado en 1879. Informan: A-3576.
V4 12860 7-17 Ab.

SE VENDEN

VENDO bodega cantinera, sola en esquina, punto céntrico, buena venta, no paga alquiler, se da a prueba, dueño tiene otro negocio. No se informará sino a personas que compren, en San Francisco 55, altos, Habana.
V4 13277 10 ab 16

GRAN VIDRIERA TABACOS, quincalla, billetes vendo, sin competencia, urgente, por embarcarme Buen contrato Fácil pago Informan· Muralla 103 almacén y segundo piso, de 12 a 2. S. Lizando
V4 12181 2-17 Ab.

SE VENDE café lechería; punto céntrico, frente a dos teatros; buen negocio y barato. Para tratar, su dueño: Consulado 87 a cualquier hora. Urge venta.
V4 13392 11-17 abril

REGALO café sin cantina; punto mejor de la ciudad; barato alquiler; buen contrato. Vende $28 a 30. Aproveche ganga. Informan: Antón Recio y Monte Benito, café.
V4 12602 5-15 abril

V-5 Muebles y Prendas

REALIZAMOS

Muebles de oficina, máquinas sumar Burroughs, recibidor, sala, cuartos y comedor y sueltos, camas, cunas, lámparas, cuadros óleo, objetos de arte y neveras, en Corrales 53.

BAULES Y MALETAS

Maletines de uso y nuevos de todas categorías a precio s módicos. También compro, cambio por muebles o prendas viejas de oro y otros objetos. Corrales 53.

RELOJES Y JOYAS

De oro, 18 kilates y platino y brillantería fina muy baratos y cambio por prendas viejas, rotas, pasadas de moda, por muebles u otros objetos. Corrales 53.

CAMARAS GRAF Y OTRAS INSTRUMENTOS MUSICA

Radio Electrola, victrolas, maletín, violines, guitarras, flautas, clarinetes, saxofón, mandolina, trompeta, bombo, drum, baratísimos; los cambio por prendas de oro viejo, objetos de arte, muebles, Corrales 53.

MAQUINAS DE COSER

Singer, de ovillo y lanzadera, cadeneta, las garantizamos como nuevas, las cambiamos por oro viejo, prendas rotas, pasadas de moda y por muebles y otros objetos en El Vesubio, de Piñón y Hermano. Corrales 53, al fondo La Isla de Cuba. M-7337.
V5 13579 12 ab 15

POR RAPIDO VIAJE vendo mis muebles nuevos, Arte Moderno, cuarto, comedor, recibidor, piano Kohler Campbell, banqueta, $55.00; lámparas, adornos, gobelinos, Marina 16, edificio Echevarría, bajos izquierda.
V5 13665 13-17 Ab.

SE VENDE UN JUEGO de comedor y uno de cuarto, de caoba y otros muebles. Informan: Obispo 66.
V5 13668 13-16 Ab.

BONITO juego cuarto $25.00. Otro tres cuerpos, completo para persona de gusto. Sala finísimo. Nevera. Buró, librero caoba, adornos, lámparas pianolas. San Joaquín 33, altos, Monte, Omoa.
V5 13525 12-18 abril

LEALTAD 34, por Animas, primer piso letra C. Se vende un juego de comedor estilo Renacimiento; lámparas y otros muebles.
V5 13486 12-16 abril

SE VENDE un juego de cuarto en perfecto estado, una mesa de comedor, una nevera y un aparador. Urge venta por embarcarse. Teniente Rey número 61, altos.
V5 13431 11 ab 14

MAQUINAS DE COSER

Singer ovillo central e industriales. Tenemos gran surtido, con facilidades de pago. Tenemos piezas de repuesto, todas clases. Compramos y cambiamos. Pagamos doble. Angeles 36 y Sitios. Telf. A18861.
V5 13386 11-26 abril

SE VENDE Juego de sala dorado, 9 piezas. Puede verse de dos a seis. L 106 entre 11 y 13.
V5 13384 11-26 abril

NEVERA BOHN Syphon esmaltada. 4 puertas, alto 1.35, ancho, 1.20 metros, se vende por no caber en la casa. Precio $50.00. Calle F núm. 36 esq. 17, Vedado.
V5 13302 11-14 abril

DESDE $25, juegos de cuarto, escaparates, $10, camas, coquetas, juegos de comedor desde $30, juegos de sala $10, chiffoniers $10; grandes facilidades de pago. San Rafael 171 y 173, entre Oquendo y Marqués González, «La Predilecta». Telf. U-1729.
V5 13314 11-27 abril

MUEBLES Clásicos y Arte Moderno, muy baratos, al contado y a plazos Fabricación rápida a elección del cliente. Liquidación de enormes existencias, así como joyería, lámparas, etc., con el fondo y mensualidades que convenga al comprador. Cambiamos y alquilamos muebles, con opción a comprarlos incluso los de lujo, rebajando el 50 por ciento de lo pagado. La Casa Ruisánchez, (que anuncia la verdad). Angeles 13, esquina a Estrella, (del 25 al 31). Telf. A-2024.
V5 9705 14 ab 28

«UNA CASA COMPLETA» por $15.00 mensuales, juego sala, juego comedor, juego cuarto, nevera, tres lámparas, mesa-teléfono, dos sillones portal, 1 cama hierro 1 fiambrera, 1 sombrerera y una mesa-escritorio Todo por $15 00 mensuales libre conducción «La Especial» Neptuno 159
V5 12782 6-6 May

POR AUSENTARME para el extranjero, vendo sumamente barato, todos los muebles de mi casa así como pinturas lámparas y toda clase de objetos de arte. Calle 17 número 2-A entre N y O Vedado Hora, de 2 a 6 de la tarde.
V5 12909 7-15 Ab.

MUEBLES BARATISIMOS, escaparates $6 00; con lunas, $15 00; camas $3 50; mesas-noche $1 00; coquetas, $5 00; chiffoniers, $7 00; burós, $6 00 libreros, $9 00, neveras $9 00; mesas-comer $4 00; aparadores, $6 00; juegos sala $15 00; recibidor $15 00; maquinas «Singer», $10 00; máquinas escribir $12 00; juegos cuarto, sillas, sillones piezas sueltas a como quiera «La Colonial». San Rafael 152, esquina a Marqués González. Telf. U-1488
V5 12853 7-15 Ab.

SE VENDEN LOS MUEBLES de un departamento, de fabricación de primera y en excelentes condiciones. Precio de situación. Se admiten ofertas por la totalidad, o por partes. Informan: M-3181, de 10 a 12 a. m y de 3 a 5 p. m.
V5 12890 7-14 Ab.

«UNA CASA COMPLETA» de muebles y lámparas, por $10 00 mensuales, un juego cuarto, juego comedor, juego sala, nevera, 3 lámparas, 2 sillones portal, una cama de niño una fiambrera. Todo por $10 00 mensuales, libre conducción «La Comercial» Neptuno 153.
V5 12783 6-6 May.

LA GANGA DEL AÑO

Liquido las existencias que tengo en joyas muebles y ropas para dedicarme exclusivamente a préstamos sobre alhajas y objetos de valor in terés 5 o-o La Casa de Cuentas Maceo número 28 Guanabacoa Teléfono XO-1538
V5 10289 18 abril 17

FAMILIA DESEA VENDER baratos, muebles modernos, sala, recibidor, cuartos comedor, nevera, máquina ovillo, «Singer» sillones-portal, librero, lámparas, cuadros. San José 97, bajos, entre Lucena y Belascoaín.
V5 12969 8-15 Ab.

MUEBLES y joyas a plazos Juegos cuarto sala, comedor Arte Moderno, hasta con 10 pesos entrada y pagar como usted quiera También joyas de todas clases Grandes facilidades de pago La Eminencia Neptuno 188 entre Gervasio y Belascoaín.
V5 10759 23-22 abril

SE VENDEN

VENDO ELEGANTES y modernos muebles, cuartos tres cuerpos, sala, comedor, cuarto niños, dos camas, bargueño, lámparas y adornos. Precios reducidísimos, Concordia 31, altos, esquina a San Nicolás.
V5 12070 1-16 Ab.

GANGA, por embarcar, vendo, propio para matrimonio los muebles estilo moderno. No trato con mueblistas. Edificio Chibás Apartamento número 32, calle G. esquina 25. Vedado.
V-5 12847 7-17 abril.

MUEBLES al contado y a plazos, juegos cuarto arte moderno desde $50; id tres cuerpos $95; juegos comedor desde $45; juegos recibidor y sala desde $25, pianos, pianolas, ortofónicas, mimbres, neveras, también liquidamos muebles usados a cualquier precio, también se cambian nuevos por usados. San Rafael 167 entre Marqués González y Oquendo. Telf. U-2110.
V-5 13053-12519 8-18 abril.

EMBARCAMOS: VENDEMOS juego recibidor, mesa y sillones, $10.00; sala, Artístico, $50.00; reloj-pared, $12.00; lámpara de mesa, $2.00; filtro, $2.00. Sitios 12.
V5 13089 9-16 Ab.

V-6 Maquinarias

SE VENDE muy barata una máquina moderna para hacer maletas. Informan: Telf M-8274 Angeles 56. Habana,
V6 13348 11-21 abril

MAQUINARIA: Se vende un torno de 18 x 8 y un recortador de 16 x 24. Informa: Sr. Graells y Cía., Omoa número 92. Telf. A-4802
V6 13627 13-16 Ab.

V-7 Automoviles y Accesorios

POR 240 PESOS

Cedo carrocería Pullman, chasis largo, costó 475. (Véala y haremos negocio). Informes, M-1282. También cedo chasis Ford por 500.
V7 13581 12 ab 14

DESEA VENDER SU Ford. Me interesa del año 27 al año 31. Chevrolet, del año 27, 31 Cuña Ford y Chevrolet. Aguiar 95. M-2270. Antonio Pery.
V7 13499 12-15 abril

FORD 1931. Todos completamente nuevo. Chapa particular muy especial para profesional o comerciante que tenga gusto. Es un buen Ford. Aguiar 95. M-2270.
V7 13501 12-15 abril

BUICK del 28, ligero, con cuatro gomas nuevas y fuelle nuevo. Se da muy barato por embarcarse su dueño. Informan: Santa Clara y San Pedro, piquera pregunten por Evaristo.
V7 13487 12 16 abril

CUÑA FORD. Cuña Cupe Chevrolet, propia para profesionales, viajantes, comerciantes o personas de gusto. Aguiar 95. M-2270. Antonio Pérez.
V7 13500 12-15 abril

VENDO carrocerías de reparto a precios de verdadera ganga. Cárdenas 11, taller de carrocerías.
V7 13307 11-14 abril

CHEVROLET del 30, gomas nuevas, pintura de fábrica, cerrado, 2 puertas, verlo e informes, K número 7, altos.
V7 13261 10 ab 17

GANGA. Packard Touring, siete pasajeros, flamante estado. Informa, O. Hernández, hotel Roma. M-6944 M-6545.
V7 13440 11 ab 13

CHEVROLET ESPECIAL

Vendo Sedan cinco pasajeros, cuatro puertas. Completamente nuevo. Lo mejor que rueda en La Habana Aguiar núm. 95. M-2270.
V7 12748 6-16 Ab.

PARA COBRADORES, viajantes, dos cuñas Ford Comercial 1929, 1930; Cupé Overland, cinco pasajeros, nuevo; Chevrolet, cuatro puertas, gomas nuevas, chapa particular Aguiar número 95. M-2270.
V7 12747 6-16 Ab.

FORD CUATRO PUERTAS, Sedan, 1930; Ford, 2 puertas Tudor, 1929; Ford, Cabriolet, Cupé, 1931; Chevrolet, 4 puertas 6 cilindros, 1929; Chevrolet, 2 puertas, 6 cilindros, 1930. Todos completamente nuevos. Chapa gomas. Garantizados, Aguiar número 95. M-2270.
V7 12749 6-16 Ab.

GANGA. AUTOS Y CAMIONES DE USO

Camión Graham Brother con carrocería cerrada propio para reparto de leche, capacidad 1,500 litros, chapa, gomas casi nuevas, $650 Coupé Buick tipo ligero, gomas nuevas, carrocería y motor en magníficas condiciones, $750 Chassis y camiones Brockway desde 1 1-2 hasta 5 toneladas, nuevos y de uso, a precios muy reducidos. Metropolitan Auto Company, oficinas Prado 45, teléfono A-5255, depósito. Marina 12
V7 12121 1 ab 16

GRAN TALLER DE CHAPISTERIA

Reparación en general de radiadores pintura «Duco», soldadura autógena, de Enrique Padilla, Infanta 5, entre Jovellar y San Lazaro. Telf U-7267. Esta casa pinta con «Duco» todas las reparaciones de los trabajos de chapistería, con precios muy reducidos y con toda garantía, en las reparaciones generales. Mi interés es que sea usted cliente para siempre.
V7 13462 JIR. Ind.

V 8 Instrumentos de Músicas

RADIO RCA AUN CON LA garantía de la casa; coge México, América, sin estática, por breve viaje lo doy en $25.00, perdiendo $70.00. A-2826. Estrella 103.
V8 13656 13-16 Ab.

ORTOFONICA DE ELEGANTE gabinete, que costó $225.00, la doy en $8.00, con muchos discos y de maleta, de la finca, Victor, muy barata. Estrella 103.
V8 13657 13-16 Ab.

POR RAPIDO VIAJE vendo piano Kohler Cambell, con banqueta, $55.00 todos mis muebles Arte Moderno, cuarto, recibidor, comedor, lámparas, adornos, Marina 16, edificio Echevarría, bajos, izquierda.
V8 13666 13-17 Ab.

PIANO «GIRALT». Se vende uno de esta afamada marca, nuevo enteramente, cuerdas cruzadas y tres pedales. Traigan experto, Merced 88.
V8 13623 13-16 Ab.

GRAN LIQUIDACION de pianos y pianolas de toda garantía, a precios de situación y facilidades de pago. Aproveche esta oportunidad y U-3847. San Rafael y Oquendo. San Rafael y Oquendo.
V8 13543 12-20 abril

RADIOLA 80 R C A, juego cuarto, tres cuerpos caoba moderno. Véndensen: Radiola $70 Juego $80. Informan: calle 22 No. 24, letra C bajos, esquina 19. No trato con especuladores.
V8 13508 12-17 abril

OFRECEMOS Pianos magníficos para estudios por sólo $5 mensuales. Liquidamos radios a precios locos. Tomamos a cuenta Pianos de uso, máquinas de escribir, Tesoros de la Juventud o Diccionarios Enciclopédicos. University Society, Inc., Zenea 182, Teléfono U 5017.
V8 13254 10 ab 16

AFINADOR constructor de pianos Otto Lamm, de Alemania taller de reparaciones. Precios módicos. Vendemos pianos nuevos, usados, vertical y cola. Teléfonos A-0236; A-6873. Virtudes 30.
V8 13292 11-26 abril

ORTOFONICA LEGITIMA «Victor», lujoso gabinete, parada automática, muchos discos, $8.00, otra portatil, forro de piel, nueva; pianola «Aerolian», garantizada, sin comején, $40.00 San Joaquín 33, altos.
V8 13024 8-14 Ab.

SE VENDEN

SE VENDE una pianola nueva y barata; por viaje: Condesa 58, bajos, entre Lealtad y Escobar.
V8 13477 12-15 abril

PIANO NUEVO, ULTIMO estilo, europeo, fabricado en Milano, de finísimo sonido. Algo especial, para persona de gusto refinado. Casi regalado. Dragones, frente teatro «Martí».
V8 13150 9-17 Ab.

AFINE SU PIANO, pianola, por $2.50 Absoluta garantía. Virgilio Fernández procedente de grandes fábricas europeas Taller de reparaciones de pianos y autopianos, Zulueta 36 y medio. M-3040.
V8 11770 30-29 Ab.

V-9 Utiles de Oficinas

SE VENDE TODO

El equipo oficina, archivos cajas seguridad, gavetas, tarjeteros, Kardec, libreros, bufetes, mesitas, butacas, ventiladores, máquinas sumar, escribir chequeadores, lámparas, cortinas, etc Juntos o separados O-Reilly y Habana, Compostela número 53.
V9 12189 2-17 Ab.

V-10 Cajas Registradoras

REGISTRADORAS NATIONAL cinta, tiquet, de manigueta, de teclas y cinta. Niqueladas y caoba $5 00, $6.00 $7.00, $8 00 $10 00 mensuales. Hago cambios, reparaciones Campanario 89. M-9571.
V10 12874 7-22 Ab.

V-11 De Animales

VENDO mulos carros y arreos de todas clases; caballos, mulos de monta, un burro semental de 7 cuartas, cesta de mimbre, cochecito TODO MUY BARATO JARRO Y CUERVO Marina número 8 Jesús del Monte. Teléfono X-2876.
V11 C 10175 17 ab 16

V 12 Objetos Varios

SE LIQUIDA gran cantidad vidrieras modernas, mostrador, lunch, todos tamaños cantina Frigidaire como nuevas, cajas contadoras, caudales, molinos café Hobart, ventiladores, pesos Toledo, motores. No se repara precio. Monte 248, frente al Mercado.
V12 13281 10 ab 15

MADERAS

Vendo más de 100,000 pies de maderas, de todas clases y tamaños, a $10 00 y $20.00 millar. Rejas y cabillas, baratas. Puertas y persianas, en general. Concha número 10, entre Fábrica y Reforma.
V12 13118 9-19 Ab.

BAULES Y MALETAS

Las encuentra en «La Competidora», por la mitad de su valor. Gran rebaja por este mes. Surtido completo. Gloria e Indio. Telf. A-6827, Avelino G. Arango S. en C.
V12 12978 8-8 May.

GIROS Y LETRAS

CAJAS RESERVADAS

Las tenemos en nuestras bóvedas, construidas con todos los adelantos modernos, y las alquilamos para guardar valores de los interesados. En esta oficina, daremos todos los detalles que se deseen.

N. GELATS Y COMPAÑIA

106 Aguiar 108, esq. a Amargura.
G. y L. 12971 8-8 May.

DINERO E HIPOTECAS

SE OFRECE

SE DESEAN colocar pequeñas cantidades en hipoteca, con garantía módica comisión. Manzana de Gómez 251. Notaría del doctor E. Lamar.
ZSO 13472 12-15 abril

SIN CORRETAJE

Y con módicas condiciones, pero con plena garantía de inmuebles, se propone importante operación. M-3813.
ZSO 13632 13-18 Ab.

DOY DINERO EN HIPOTECA, en La Habana y sus repartos; también sobre fincas rústicas. Trato directo. González, O-Reilly 26. M-2602.
ZSO 13614 13-19 Ab.

DINERO

Doy grandes y pequeñas cantidades en hipoteca desde el 6 por ciento en adelante para la Habana y sus barrios También tengo para los repartos Operación rápida y absoluta reserva.

JULIO C GRANDA

Obrapía 33 Telfs. M-5921, F-5769
Zso 10243 18 abr 17

GANGAS. Cedo créditos hipotecarios $5,000 en $4,500; otro $640 en $500; otro de $1,500 al 12%, buenas garantías. Informan: FO-1706, señor Dorado. De 12 a 6.
Z-SO 13296 11-14 abril

BANCOS: COMPRO cheques, libretas, giros, pesetas, Córdova, Asturiano, Acciones Nuevo Frontón. Bonos y Obligaciones del Gobierno, Bonos y Acciones de todas las Compañías, Compostela 111 Manuel Piñol.
ZSO 13112 9-19 Ab.

DINERO: NECESITO $1.500 en hipoteca Garantizo casa que vale $5,500 Pago el 12 por ciento. Dueño: Monte 317, Casa Vila.
ZSO. 13088 9-14 Ab.

EN HIPOTECA SE DAN DE $500.00 a $30,000, Habana, Repartos, San Miguel 4, Restaurant «El Ariete» vidriera, 9 a 3, Díaz.
ZSO. 12848 7-15 Ab.

DINERO

No pierda tiempo Cuando necesite tomar dinero en hipoteca o pagaré vea a Fernández Alvarez, San Ignacio 50 Telf A-4432, de 2 a 4 Operaciones rápidas y absoluta reserva.
Z S O. 11907 31-30 Ab.

PRESTAMOS

Con módico interés sobre toda clase de objetos Vendemos muebles, joyas y ropa, procedentes de empeño Vendemos equipajes y compramos muebles, joyas y ropa «La Isla» Suárez 17 Telf A-2487
ZSO 11563 29-28 Ab.

Dinero en Hipoteca

En todas cantidades al tipo más bajo en plaza Con la mayor reserva y prontitud
MIGUEL F MARQUEZ
Empedrado No 16, altos, esquina a Cuba
E 26 Dic Ind

PARA EL HOGAR

PH 2 Reparación de Muebles

PH-4 Limpiezas de Cocinas

LIMPIEZA cocina gas, tres hornillas 50 cts. Tengo piezas de uso. Traslado Lámparas muy económico e instalaciones F. Sosa. M-2637.
PH4 13326 11-14 abril

PARA LAS DAMAS

PD 6 Interés para las Damas

EL PENSAMIENTO Calzado a medida, cómodo elegante. Especialidad pies delicados o defectuosos Hacemos y forramos zapatos con tela de su vestido. Pasados a domicilio. Luyanó 37 (Toyo) I-6698.
PD6 11035 26-25 abril

MADAME Kuzma, ex-modista de las principales casas de París y Viena Creadora en sombreros finos, modelados en su cabeza Transforma toda clase de sombreros desde un peso. También tiñe sombreros. San Rafael y San Nicolás altos.
PD6 12435 4 may 4

APRENDA hacerse sus trajes por figurines modernos. Enseño en dos meses. Voy a domicilio. Hago costuras de encargo. Corto, entallo por $1. Hago patrones a medida. Teléfono: A-5183.
PD6 13461 12-15 abril

PARA LAS DAMAS

ESPECIALIDAD en sweaters tejidos se hacen en seda, hilo y lana. Ultima novedad para el verano. Señorita Vinent. Calle 2 No. 252, entre 25 y 27, Vedado. Teléfono: F-2390.
PD6 13542 12-17 abril

LIBROS E IMPRESOS

ENCUESTA. Nuevas teorías físicas, 20 centavos ejemplar en Rambla y Bouza, Obispo y San Ignacio.
LeI. 13453 12-16 abril

ENSEÑANZAS

E-1 Academias

ACADEMIA Athenea, Virtudes 93. El 15 comienza curso especial de inglés Clases de día y noche. Profesores americanos. Precio económico. Bachillerato.
EI 13475 12 ab 17

CORTE SISTEMA IBAÑEZ. EN esta Academia encontrarán un nuevo método, rápido, fácil de comprender; claras sus explicaciones. Obtendrán clases de bordados gratis. Se dan clases a domicilio. Autora en Galiano 20.
El 13286 10 my 10

"GRAN ACADEMIA COMERCIAL"

Inglés, Taquigrafía y Mecanografía. Director: Luis B. Corrales. Reina número 113. Enseñanza personal, sólida y rápida. Obsequio: clases de mecanografía, por $1.00 al mes. No pierda oportunidad.
El 13385 11-11 mayo

SISTEMA ALEMANY

ACADEMIA INTERNACIONAL Unico moderno rápido práctico garantizado en 2 meses; por ajuste; sabrá cortar los trajes, complicados exactos, pruebe, quedará encantada. Mi sistema es el preferido, Expido título, Clases domicilio, noche día y labores gratis. Autora, A-7044, Sucursal. F-3701. Vedado.
El 12617 5-5 mayo.

ESCUELA POR correspondencia. Director: doctor A. Aguayo. Cursos de Pedagogía nueva, Pedagogía de escuelas secundarias y Bachillerato. Pídase el prospecto a Línea, 17, Vedado.
El 12385 4-14 abrl.

"INSTITUTO COMERCIAL" POR $3.50 MENSUAL. Tres asignaturas, con derecho a empleo y diploma. Taquigrafía, Mecanografía, Inglés, Teneduría, Aritmética, Caligrafía, Gramática, Ortografía. Belascoaín 195, teléfono M-1803. Pida prospecto.
El 12218 2 may 1

E-2 Colegios

COLEGIO AMERICANO

Plantel católico Primera y Segunda enseñanza. Comercio. Incorporado Escuela Oficial. Taquigrafía, mecanografía, inglés obligatorio Internado modelo, varones. Servicio ómnibus. Externado mixto. Quinta Asunción, Luyanó. Telf. X-2910.
E2 9919 15 abril 17

E-5 Profesores

CORTE COSTURA

Profesora titular sistema «Parrilla» hace por figurín toda clase trabajos confecciones y moldes. Clases de lo mismo, precios situación. Zulueta 36, esquina Teniente Rey, frente Instituto M-1396.
E5 13515 12-20 abril

PROFESOR de Instrucción; elemental y superior, con muy buenas referencias, se ofrece para dar clases a domicilio. Avisos al U-1473.
E5 13451 12-17 abril

PROFESORAS titulares ofrecen servicio, la. 2a. Enseñanza. Inglés, Taquigrafía Pitman, Bordados máquina, mano; en la misma joven para oficina. F-3493. Academia Superior, F y 21.
E5 13485 12-20 abril

MAESTRO AMERICANO

Abogado de Massachussetts con certificado de Universidad de Yale. Clases particular de inglés. Telf. M-8979.
E5 13036 8-22 Ab.

GARANTIZO USTED HABLARA inglés correctamente y en breve, tomando clases individuales conmigo. Gramática Lectura, Dictado Comercial, Conversación práctica y perfecta. Competente profesora americana. Galiano 98. M-1307.
E5 13129 9-14 Ab.

INGLES: PROFESOR americano con dos títulos. Métodos más rápidos, prácticos, modernos. Malecón 37, altos y San Lázaro 114, altos. M-3405, Duncan Thomas.
E5 13131 9-17 Ab.

DOCTORA EN PEDAGOGIA, con buenas referencias, da clases de primera y segunda enseñanza, a domicilio. Telf. U-4105, edificio Carreño.
E5 13078 9-18 Ab.

INGLES EN CUATRO meses o devuélvese su dinero. Pronunciación inglesa, perfecta. Ultimo sistema de renombradas universidades. Adelanta asombrosamente. Grupos: Desde $1.00 mensual; individualmente, desde $5.00. Absoluta seriedad. Investigue. Le interesa. Studio: Manrique 73 altos. M-3261
E5 12985 8-15 Ab.

CLASES A DOMICILIO: $8.00, dos horas alternas. Todas, Taquigrafía Gregg y Pitman, en inglés y español, Mecanografía, Aritmética, Gramática, Algebra, Teneduría, Contabilidad. Preparatoria, Profesor Trujillo. I-3803.
E5 12946 8-18 Ab.

ENSEÑANZA: CORTE y Costura, Ya está; a la venta el Método «Parrilla». Pídalo al telf. I-6541.
E5 12767 6-14 Ab.

PROFESORA de Primera y Segunda enseñanza, ingreso al Instituto, Escuelas Normales y Kindergarten, Taquigrafía y Mecanografía. Sabe inglés. Precios módicos Telf. U-1152.
E5 12423 4 ab 19

PIANO Y SOLFEO $3 00 mensuales. Canto violín, guitarra mandolina. Piezas al mes de empezar. Exámenes trimestrales. Especialidad alumnos haraganes. Vamos a domicilio. A-0225, San Rafael nú 71.
E5 12017 1-1 May.

INGLES

Enseñado por profesora americana. Sorprendentes resultados en pocas semanas. El discípulo leerá, escribirá y hablará el inglés en breve tiempo. Lecciones a domicilio, también, Miss Kapan Gran Hotel. Teniente Rey y Zulueta M-9896

DE INTERES GENERAL

SUSTRAIDAS en la calle 11 entre E y F, Vedado. Por tratarse de recuerdos de familia, gratificaré a la persona que devuelva las prendas. Absoluta reserva. Diríjase a J. J. Martínez, Apartado 56, Habana.
IG C-13471 12-15 abril

PERDIDA DE UN LLAVERO

Será gratificado el que haya encontrado y devuelva en el Castillo de La Punta, Habana, un llavero con varias llaves perdido en la calle de Compostela entre Teniente Rey y Muralla, o en Gallano, entre Concordia y Virtudes, el día 12 del actual.
Pérd. 13626 13-16 Ab.

PERDIDA de un perro Boston Bull Terrier, negro y pecho blanco, llamado Buddy, se gratificará generosamente. Calle 11 entre Ramón Mendoza y 6. Alturas de Miramar.
I C 13327 11 ab 14

¡OJO! ¡OJO PROPIETARIO! El único que garantiza la completa extirpación del comején, usando el mejor procedimiento y gran práctica 10 de Octubre 534. Telf. I-3302 A. Piñol.
I. 11299 28-27 Ab.

M.E.C.D. 2016

Abril 14 de 1932 DIARIO DE LA MARINA Ejemplar 5 Centavos

El Gobierno Del Perú Presentó en Plenó la Dimisión y se Formó Otro Gabinete

A TRAVES DE LA VIDA

Por HECTOR DE SAAVEDRA

TRANSITO PUBLICO

El habitante de esta región de Marianao sobre la carretera Central y desde Puentes Grandes hasta Pogolotti, que hubiese querido trasladarse a la Calzada de Columbia, se veía en un gran aprieto para realizarlo en carro de ruedas. Hay varios caminos transversales como el del «General Montalvo», el de «Las Palmas», el de «Barreto» y por último en el barrio de la Ceiba el de «Mendoza», pero todos son intransitables.

Era necesario remontarse hasta la Avenida del Hipódromo (que no es famosa) y dar un enorme rodeo a costa de tiempo y gasolina que, si el primero está barato la segunda se paga como el agua de Colonia, que a pesar de su precio da lugar a que los colonos se quejen.

Pues aquella situación era angustiosa y digo «era» por lo que más luego se dirá. Es el caso que todos los vecinos adinerados o con apariencia de tal, se dirigían a mí no como al más antiguo colonizador sino por mi profesión de periodista, que sigue siendo para el vulgo la creencia de una gran palanca, no por la protesta que pueda levantar sino por las ideas que distribuye y que se pagan ya a tanto la pulgada, constituyendo al fin una fuente de ingresos de que no dispone el Estado, y que pronto será objeto de un proyecto de ley que tase su cuantía contributiva para los gastos públicos.

Se solicitaba la intervención de la prensa y el «civismo» de nosotros los pobres periodistas. Pero como no podíamos dar piedra sino hueras razones, los caminos se cubrían de vegetación borrándose para el tránsito. En vano fué que acudiera al señor Fariñas, alcalde «at honoris causa» y al señor Mansip, comandante y jefe de los tercios de Flandes. Estos señores tenían otras ocupaciones más importantes y el distinguido militar no me permitió el honor de una entrevista. Descorazonado me fuí a mis cuarteles, lancé un manifiesto a los mártires vecinos y les recomendé que dejaran sus automóviles y no utilizaran más que las guaguas que circulan por las dos Calzadas y dan, en los extremos, transferencias económicas.

Pero Dios es misericordioso. Un día mi viejo y excelente compañero Don Alberto Ruíz me presentó al Sr. Narciso Onetti, Secretario de Obras Públicas. El Sr. Onetti es joven, muy cortés y está lleno de entusiasmos. Recordé que había sido amigo de su padre, caballero muy sociable y que también lo era, muy antiguo, de la familia de su esposa, una bella y elegante dama que tiene de quien heredar, muy de cerca, estas cualidades. Hénos, ya, amigos viejos cuando sólo datábamos de algunas horas.

Hablando de muchas cosas y, naturalmente, de la necesidad de hacer en las obras públicas el milagro de los panes y los peces, vino a cuento que yo le explicara nuestra situación topográfica y le expusiera nuestros anhelos. El señor Onetti conoce al dedillo todas nuestras vías de comunicación y no es como un funcionario del ramo que me preguntó cuál era la carretera de San Cristóbal. Se dió cuenta, en el acto, de la necesidad de establecer la comunicación entre dos calzadas de tanto tránsito y la facilidad que prestaba la de la Columbia para utilizar la calzada de Zapata y descongestionar un tanto la calzada del Cerro. Sin insistir en el asunto cambiamos de tema y dos días después los tristes sucesos de Santiago de Cuba reclamaron su presencia en aquella pobre ciudad.

¿Creerán ustedes que olvidó lo dicho y se perdieron los buenos propósitos? Antes de marchar dictó sus disposiciones ordenando la ejecución de aquella obra, relativamente fácil y barata, pero de una necesidad primordial: comunicar por la calle de Mendoza, en la Ceiba, las dos carreteras.

Dicen que entre una y otra guerra, en sus apariciones por París, Napoleón mandaba hacer un puente sobre el Sena o una obra cuya necesidad advertía. Cuando hizo la campaña de Italia, de simple general, pensó en la famosa carretera de la Corniza, que más tarde ordenó construir. Para los grandes cerebros no hay olvidos ni preocupaciones.

El Sr. Onetti ha ido y vuelto a Santiago de Cuba. No se si ha pasado por esa calle que él mandó hacer y que es hoy una bendición del cielo. Probablemente ha olvidado su buena acción, porque es también cualidad de los grandes espíritus hacer el bien de los demás sin esperar ninguna recompensa.

ESPESOS RIOS DE LAVA DEL VOLCAN CHILENO QUIZAPU, QUE ESTA EN TERRIBLE ACTIVIDAD, DESCIENDEN FORMANDO DIVERSAS CORRIENTES

Un enorme cóndor, fugitivo de las regiones más altas de los Andes, voló sobre Buenos Aires

SANTIAGO DE CHILE, abril 13. (AP) El capitán Ralph H. Wooten, agregado militar a la Embajada americana, dijo hoy después de un vuelo que realizó sobre la zona volcánica de los Andes, que ha visto una nueva erupción violenta en el cráter de Quizapu, al sudeste de Talca.

Wooten y R. Henry Horweb, consejero de la Embajada, informaron que cada pocos minutos se registra una explosión en ese volcán, el cual arroja enormes columnas de humo y una espesa lluvia de cenizas.

Los demás volcanes—Tinguirica, Overo y Peteroa—están inactivos después de las erupciones de los pasados días, pero espesos ríos de lava descienden del volcán Quizapu en varias direcciones. La lava y las cenizas están cerrando el paso a muchos riachuelos de las cercanías.

El capitán Wooten agregó que cree que el Quizapu es el más violento de los volcanes.

UN ENORME CONDOR, FUGITIVO DE LOS ANDES, VOLO SOBRE BUENOS AIRES

BUENOS AIRES, abril 13. (AP) Aun continuaron cayendo hoy en distintas ciudades de la Argentina y el Uruguay cenizas volcánicas de los conos en erupción de la cordillera central de los Andes.

Buenos Aires siente también los efectos de las nubes de ceniza que comenzaron a aparecer el sábado y duraron hasta ayer con bastante intensidad. En estos momentos es relativamente pequeña la cantidad de cenizas que cae en la ciudad.

Las ciudades de las Pampas en la zona afectada han comenzado a retornar a la normalidad, llegando los trenes con retrasos de doce a habían estado cerradas días pasados, volvieron abrirse hoy.

Un enorme cóndor, tal como los que solamente se encontraban hasta ahora en lo más alto de los Andes, voló hoy sobre Buenos Aires, lo que indica que esa ave está huyendo de los volcanes. En la Plaza de la Constitución se reunió numeroso público para observar el vuelo del cóndor, que fué identificado por los naturalistas, quienes dicen que su presencia sobre esta capital no tiene precedentes.

Uno de los problemas que ha dejado la erupción volcánica en una considerable zona del oeste de la Argentina es el de la alimentación del ganado, pues la yerba está cubierta enteramente por las cenizas.

La actividad volcánica ha cesado y las autoridades provinciales han llegado a Malargue con el fin de auxiliar a los damnificados.

LA INCONFORMIDAD CON LA POLITICA SEGUIDA POR EL MINISTRO DE HACIENDA PERUANO FUE LA CAUSA QUE MOVIO AL GOBIERNO A DIMITIR

Forman el nuevo Gobierno todos los Ministros del anterior menos Hacienda

LIMA, abril 13. (AP) El primer ministro Francisco Lanatta y todo el gabinete presentaron hoy la dimisión al jefe del estado, suponiéndose que la crisis se debe a que los colegas de Lanatta no estaban de acuerdo con la política que ésta venía desarrollando desde el ministerio de Hacienda.

Inmediatamente el Presidente confió la tarea de formar gobierno al señor Luis Flores, quien poco después le presentaba la siguiente lista:

Ministerio del Interior: Luis Flores.

Ministerio de Hacienda: Ignacio Brandariz.

Ministerio de Estado: Alberto Freundt Rossell.

Ministerio de Obras Públicas y Ferrocarriles: Elías Losada Benavente.

Ministerio de Educación: Carlos Sayan Alvarez.

Ministerio de la Guerra: Coronel Manuel Rodríguez.

Ministerio de Marina: Alfredo Benavides.

Desde hace quince días se venía rumorando en los círculos políticos que pronto habría una reorganización en el gabinete, pero los centros oficiales guardaban la mayor reserva, negándose a confirmar o desmentir la posibilidad de la organización del tercer gabinete de Sánchez Cerro.

En los centros bien informados se decía que eran inminentes los cambios ministeriales, pero las conferencias que se iniciaron hace una semana no dieron resultados, especialmente en lo que a la sustitución del ministro de Hacienda se refiere.

Se tenía entendido que otro obstáculo para la reconstrucción del gabinete era el hecho de que el Presidente permanecía en la Clínica de Miraflores curándose de la herida que le produjo Melgar el domingo 6 de marzo.

En el día de hoy Sánchez Cerro se trasladó a Lima desde el sanatorio por vez primera y tan pronto llegó a Palacio recibió juramento a los nuevos ministros que son los mismos del gobierno anterior, excepto el de Hacienda.

Hasta ahora se desconocen las razones que ha tenido Lanattas para dimitir, pero se sabe de manera que no ofrece dudas que está relacionada la dimisión con los asuntos de la hacienda. No se han publicado todavía los documentos que contienen la aceptación de la renuncia de Lanattas.

Una Actriz Reclama Indemnización de $350.000 a un Deportista Por no Cumplir su Promesa de Matrimonio

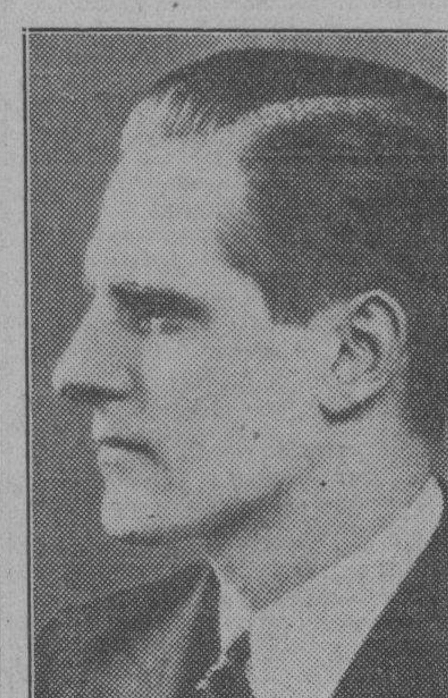

Margarita Finley (a la izquierda), actriz de la pantalla, ha acusado ante los Tribunales de Justicia a Philip Morgan Plant, deportista que goza fama de poseer una cuantiosa fortuna, de haber faltado a las promesas matrimoniales que le hizo. Reclama Miss Finley a Morgan Plant, que estuvo casado con otra actriz, Constance Bennett, una indemnización de 350 mil pesos. El pleito se decidirá por el Tribunal Supremo del Estado de Nueva York.

Un Escritor de Obras Para el Cine y una Bella Artista de la Pantalla han Firmado un Contrato .... de Boda

Jan Bennett, conocida actriz de la pantalla, ha contraído matrimonio con Gene Markey, autor de obras para la escena cinematográfica y en la presente foto aparecen en el momento que solicitaban la autorización necesaria para unir sus destinos.

SI LOS ESTADOS UNIDOS NO EQUILIBRAN SU PRESUPUESTO, HUIRA EL CAPITAL EXTRANJERO

Caillaux se halla de completo acuerdo con la comisión de la moneda de la Cámara de Representantes Norteamericana, en favor de una conferencia internacional sobre monedas

NUEVA YORK, abril 13. (AP.)—Silas H. Strawm, presidente de la Cámara de Comercio de los Estados Unidos, vaticinó hoi que si los Estados Unidos no equilibran sus presupuestos, «las inversiones extranjeras huirán del país, como las aves que tienden el vuelo desde una ventana.»

Strawm, quien recientemente volvió de una reunión celebrada por la Cámara Internacional de Comercio de París, dice que lo que más interesa a las gentes de Europa que saben pensar, es si los Estados Unidos equilibrarán o no sus presupuestos.

—Todos esperan también la hora en que abandonemos el patrón oro —agregó Strawm—pero puedo aventurarme a decir que pese a las actividades de ciertos políticos en Wáshington, los Estados Unidos no abandonarán el patrón oro.

CAILLAUX PARTIDARIO DE UNA CONFERENCIA MONETARIA

WASHINGTON, abril 13. (AP.)—El ex primer ministro francés Joseph Caillaux, en una carta que recibió hoy el presidente Somers, dice que está de «completo acuerdo» con la opinión de la Comisión de la Moneda de la Cámara de Representantes acerca de la necesidad de que se celebre una conferenica internacional monetaria.

Agrega que participa del «criterio que sostiene la Comisión relativo a la conveniencia de que una conferencia estudie completamente la cuestión de la moneda.»

«Sin pretender sentar juicio sobre los diferentes sistemas que se han recomendado para mejorar el instrumento del cambio—que es asunto de controversia—mantego que es urgente examinar el problema desde todos los puntos de vista, porque domina los precios que está sufriendo el mundo», termina diciendo el señor Caillaux, que también ha desempeñado la cartera de Hacienda francesa.

LA CAMARA DE DIPUTADOS DE ITALIA DICE QUE LA PAZ NO ES MAS QUE EL "SUEÑO ETERNO"

Según la Comisión de Presupuestos de aquel Cuerpo, la victoria en las guerras futuras será del país que se encuentre mejor organizado y pueda llevar primero la ofensiva contra el enemigo

ROMA, abril 13.—AP.—Un dictamen de la Comisión de Presupuestos de la Cámara de los Diputados, que recomienda la aprobación del presupuesto de guerra italiano para el año fiscal 1932-33, que asciende a 149.000.000 de dólares, declara que las guerras futuras entre todos los pueblos conducirán al completo agotaciento de los combatientes.

El informante califica de «sueño eterno» el de la paz permanente y dice que la victoria en las guerras futuras será del país que esté mejor organizado y que pueda llevar con mayor rapidez la ofensiva al corazón del país enemigo.

Mientras los estadistas se reunen en Ginebra para hacer cristalizar ese «sueño»—dice el informe—«oimos el eco del bombardeo en el Extremo Oriente, matando mujeres y niños en una guerra que no se ha declarado siquiera».

«Esto es o la ironía de la fortuna o la voz de la realidad que desea ocultarse».

Francia tiene un ejército como jamás lo ha poseido antes de la guerra, dice el dictamen, mientras Alemania está sin aliados y limitada por tratados de paz.

«Italia está dispuesta al desarme, sin reservas de seguridad, si las demás naciones se muestran igualmente propicias e Italia ha propuesto en la Liga de las Naciones la abolición de las armas más agresivas.

Por otra parte, sigue diciendo el dictamen, las demás naciones «hábilmente ocultan o disfrazan» sus fuerzas militares para hacerlas aparecer menores.

Adolfo Hitler Elude Toda Responsabilidad por lo que Puedan Hacer los Cuatrocientos Mil Fascistas Disciplinados y Bien Armados, que Forman sus Fuerzas de Choque, Disueltas por Decreto del Gobierno

De una manera imprevista el Gobierno alemán dispuso ayer la disolución de esas fuerzas, el decomiso del material de guerra de las mismas y el cierre de los círculos fascistas

Constituído con arreglo a las normas de las antiguas tropas de choque del ejército prusiano, el ejército hitlerista estaba mandado por ex oficiales que pasaron a ser divisionarios

BERLIN, abril 13. (AP).—El gobierno alemán ordenó hoy que Adolf Hitler licencie su ejército de 400,000 fascistas que constituyen las tropas de choque y ponga fin a las actividades terroristas de las que hace responsable al jefe y a sus legiones.

Este repentino golpe a la organización política más fuerte de Alemania apareció en el «Diario Oficial» en forma de un decreto de emergencia firmado por el presidente Paul von Hindenburg. Tan pronto como se promulgó, la policía de toda la nación procedió a aplicarlo, invadiendo los círculos de la Nazi y apoderándose de todo el material de guerra y propaganda que halló en ellos.

El decreto presidencial castiga con un mes de prisión y multa por la participación en la disuelta organización.

Constituido de acuerdo con las normas de las antiguas tropas de choque del ejército prusiano, el ejército hitlerista estaba mandado por muchos ex oficiales del imperio, que se convirtieron en jefes divisionales a las órdenes de un estado mayor general repleto de títulos militares.

Estaba equipado con uniforme, insignia, banderas, aeroplanos, automóviles, material sanitario, cocinas de campaña, tiendas y aparatos telegráficos y de radio portátiles para las comunicaciones. La policía ha recibido orden de incautarse de todo ese material.

La disolución ha constituido una sorpresa para los 400,000 miembros de las fuerzas de choque fascistas, el ochenta por ciento de las cuales están formadas por obreros sin trabajo. Estos trabajadores sin ocupación libraban su subsistencia con los cuatro marcos diarios que les daban los hitleristas y en algunas ocasiones recibían también las gratificaciones del gobierno.

Cuando Hitler se enteró del decreto de disolución, dijo que le relevaba de la responsabilidad de dirigir las tropas de choque.

«Ya no soy responsable por lo que puedan hacer esos 400,000 hombres que desde este momento están fuera de mi dominio—dijo—pero el Gobierno no podrá impedir que mis hombres se consagren a mis ideas con la cabeza y el corazón. Las autoridades no pueden cortarles la cabeza».

En una nota explicativa que acompaña el decreto, el Gobierno dice que los alemanes viven bajo una Constitución libre y que «la libertad solamente puede vivir dentro del orden».

«En interés del orden debe mostrarse que el Estado tiene la fuerza mayor», continúa diciendo la nota. «Los fascistas no serán molestados, pero su ejército quedará disuelto».

Docenas de círculos fascistas han sido clausurados y muchos hitleristas detenidos cuando centenares de policías registraron los centros de la Nazi en busca de armas y otro material.

Pequeños desórdenes se registraron en los asaltos de la policía a los centros de Stettin, mientras la fuerza pública patrulla las calles de Dramstadt para reprimir alteraciones del orden.

La «Casa Oscura» de Munich, círculo nacional de Hitler, ha sido ocupada por la policía, siendo arrestadas varias personas.

Los hitleristas, en una nota dada a la prensa, acusan a la policía de haberse excedido en sus facultades registrando las oficinas políticas del partido nacionalista, al mismo tiempo que los cuarteles de las tropas de choque.

En Darmstadt se incautó la policía de un aeroplano, varios automóviles y motocicletas, así como de armas y otro material.

EL PROTOCOLO DE ROOT Y LOS ESTADOS UNIDOS

Rechazado el Plan Pittman de pedir su opinión a las naciones respecto a aquél

WASHINGTON, abril 13. AP. La Comisión de Relaciones Exteriores del Senado por once contra ocho votos rechazó la resolución Pittman en la que pedía una interpretación por parte de las demás naciones signatarias acerca del significado del protocolo Root para la adhesión de los Eetados Unidos al Tribunal Permanente de Justicia Internacional.

El presidente Borah se proponía apelar a los miembros de la Comisión que no concurrieron a la sesión de hoy a fin de derrotar la proposición de Pittman; pero fueron suficientes los once que se pronunciaron contra ella.

Aspiraba la proposición a determinar si el protocolo Root ampara una reserva adoptada por el Senado en 1926, en virtud de la cual el Tribunal Permanente de Justicia Internacional no podría dar opiniones asesoras sobre asuntos en los cuales tuviese interés este país sin la aprobación del gobierno de los Estados Unidos.

ALEMANIA EQUILIBRARA SUS PRESUPUESTOS Y DESPUES ATENDERA A DESEMPLEADOS

BERLIN, abril 13.—AP.—Alemania equilibrará sus presupuestos primero y después se dedicará a buscarle trabajo a sus siete millones de desempleados. Así lo anunció esta noche el Ministro del Trabajo, Adam Stegerwald, ante la convención de los gremios.

—Debemos evitar otra inflación y asegurar la estabilidad de nuestra moneda—dijo el Ministro—. No me siento pesimista ni optimista con respecto a 1932. Es aún posible que el desempleo aumente. La mejoría nacional depende por mucho de la línea de conducta futura de Francia y de los Estados Unidos, pero nuestra propia situación doméstica es un factor que también tiene que ser tomado en cuenta.

7 MUERTOS EN DESORDENES AL N. DE BOHEMIA

Los millares de mineros declarados en huelga han chocado con los policías

PRAGA, abril 13. AP. Serios desórdenes se registraron hoy en los campos carboníferos del norte de Bohemia, donde millares de mineros se han declarado en huelga. En los encuentros entre los obreros y la policía y el ejército, siete mineros hallaron la muerte y son varias docenas los que están heridos.

Ocurrieron los choques poco después de haberse declarado la huelga general en la región. Las minas han estado afectadas por órdenes de huelga durante algunas semanas, pero los desórdenes de hoy han sido los primeros de importancia que se han registrado en esa zona.

UN NATURALISTA EGIPCIO DICE QUE, SEGUN NOTICIAS INDIAS, EL CORONEL FAWCET HA MUERTO

Por otra parte, un aventurero residente en Buenos Aires ha lanzado la opinión de que el hombre blanco que se dice vive en las selvas brasileñas sea el escritor A. Bierce

SAO PAULO, Brasil, abril 13.—AP.—León Grayel, naturalista egipcio, llegó hoy procedente de Matto Grosso, donde, según dice, ha obtenido noticias de los indios, las cuales han llevado a su ánimo el convencimiento de que el coronel P. H. Fawcett, que desapareció en los bosques brasileños hace siete años, ha muerto.

El naturalista aseguró que Rapeigh Rimmel, uno de los miembros de la exploración de Fawcett, murió cinco días después que aquella penetró en el interior.

Según los informes que los indios han dado a Grayel, Rimmel sucumbió a consecuencia de unas fiebres malignas y los indios creen que la misma enfermedad habrá hecho sucumbir a Fawcett y a su hijo Jack.

OTRA VERSION ACERCA DEL MISTERIOSO HOMBRE BLANCO QUE VIVE EN LAS SELVAS BRASILEÑAS

BUENOS AIRES, abril 13.—AP.—Personas familiarizadas con las selvas brasileñas se burlaban hoy de la idea de que el hombre blanco, que un cazador suizo dice que vió allí y el que se cree que fuese el coronel P. H. Fawcett, explorador inglés desaparecido, sea en realidad Ambrose Bierce, escritor y aventurero norte-americano, del que dejó de saberse estando en México en 1914.

Un exaventurero residente en Buenos Aires y el que ha pedido que se reserve su nombre, por motivo de la posición que tiene actualmente, ha contado cómo se reunió en Corumba, Brasil, en 1924, con un anciano guía apellidado Johnson, quien le informó que en una expedición al interior de la jungla, años antes, había encontrado con la tribu de los indios murciélagos un blanco nombrado Pierce o Pearce. Era un hombre alto y delgado, de gran bigote y el cabello hasta los hombros.

Fué también entre los indios murciélagos que Stephan Rattin, el cazador suizo mencionado antes, vió no hace mucho el blanco a quien supone ser el coronel Fawcett.

El individuo a que hace referencia el aventurero informante, llevaba espejuelos, que le ganaron entre los indios el sobrenombre de Cuatro Ojos. Según la narración, entregó a Johnson unos manuscritos y varias fotografías amarillentas, pidiéndole después que las enviase por correo, desde Corumba, a la dirección que aparecía en uno de los papeles.

El guía Johnson llegó a Corumba y cuando fué a cumplir el encargo, vió que los manuscritos estaban casi destruidos y borrada o indescifrable la dirección. Por ello no pudo enviarlos, reteniéndolos en su poder.

El aventurero que hace la narración dice que Johnson le mostró fragmentos de los manuscritos, que databan aparentemente de 1913 a 1916.

CERCA DE TELA, HONDURAS, ENCALLO UN BARCO EN EL QUE VAN 400 TURISTAS

TEGUCIGALPA, Honduras, abril 13. AP. El velero «Louric», que regresaba con cuatrocientos excursionistas desde las islas del golfo de Utila, encalló hoy cerca de Tela.

Los pasajeros alcanzaron sin novedad la costa en los botes salvavidas de dicho velero.

MONTERO VOTA LA NUEVA LEY SOBRE EL PESO

El plan de desvalorización del peso chileno es devuelto al Congreso con un mensaje

SANTIAGO DE CHILE, abril 13. AP.—El Presidente Juan E. Montero ha vetado ciertas secciones del proyecto de ley de desvalorización del peso, devolviéndolo al Congreso con un mensaje.

A menos de que las dos Cámaras rechacen las modificaciones del Presidente, el proyecto será ley en la forma en que lo ha dejado el jefe del Ejecutivo. Se trata de una de las cuestiones más importantes relacionadas con la reciente crisis política del país.

La parte principal de la seccion que afecta a las compañías extranjeras fué vetada por el Presidente. Esta sección atacaba a los intereses de las compañías telefónicas y de energía eléctrica que son de propiedad americana, así como a otras empresas inglesas y francesas.

EL PROBLEMA CON IRLANDA ES APLAZADO

Es posible que el asunto quede en suspenso hasta el 20 que lo tratará el Dail

LONDRES, abril 13. AP. Hay indicaciones de que el Gobierno del Estado Libre de Irlanda no tiene la intención de abolir inmediatamente el juramento de fidelidad a la corona británica, y que es probable que la cuestión quede en suspenso hasta que el proyecto de ley correspondiente sea presentado al Dail Eireann, el 20 de abril.

Los Ministros del Estado Libre tienen confianza en que el proyecto será aprobado. La suerte del «bill» depende de la actitud de los miembros laboristas del Dail, aunque en los círculos del laborismo inglés se asegura que apoyarán al presidente De Varela.

Noticias de Belfast, capital de la Irlanda del Norte, dicen que ante la Cámara de los Comunes regional, el vizconde Craigavon, Primer Ministro, ratificó anoche la decisión de Ulster de continuar siendo parte del Imperio Británico.

—En el porvenir—dijo el vizconde—nos portaremos como en el pasado. Nada cambiará nuestra actitud ni nuestros sentimientos de lealtad hacia Inglaterra. Nada ni en ninguna circunstancia.

EL PREMIO RATHENAU ES CONCEDIDO AL BANQUERO ALEMAN CARL MELCHIOR

BERLIN, abril 13 (AP) El Premio Rathenau, concedido anualmente a la persona que se considere que haya hecho más por el bienestar de la República alemana, fué concedido hoy a Carl Melchior, banquero, quien a su vez lo cedió al Fondo de Autores.

La Cuestión de la Plata

Por GASTON MORA

Con motivo del artículo que p... camos, no ha mucho, con el títu... «Rehabilitación de la Plata», ... escrito una carta, ocupándose ... este mismo importante asunto ... Sr. Juan Pedro Mora Oña, de la ... vamos a tratar por ser su autor ... cubano muy distinguido por su ... lento cultivado y por su extensa ... tura en cuestiones agrícolas y ... nómicas. Reconoce él que «el pro... ma de la plata ha adquirido, en ... tos momentos, una extraordi... actualidad internacional». Esto ... exacto, y para comprobarlo ... leer la prensa extranjera, que ... dedica atención preferente, sobre ... do desde que la Gran Bretaña ... donó el Patrón Oro. «A la «des... netización» de la plata, dice ... ilustrado comunicante, se debe ... gran parte, la baja de los p... sin precedentes, que empezando ... los artículos agrícolas y mine... ha ido extendiéndose, rápidamente ... a los productos manufacturados ... todas clases; a la tierra y bienes ... muebles, y, finalmente, a los ... res cotizables en Bolsa». ¿Cómo ... actuado la «desmonetización» de la ... plata?, se pregunta el autor de la ... carta consabida, y se da la sigu... te contestación, con la que est... conformes: «Considerables canti... des de plata, que antes circula... en forma de moneda, en dist... países, han sido sustituídas por ... lletes de Banco a base de oro, ... unico encaje» aceptable mediante ... perfeccionamiento del sistema de ... Bancos Centrales de Emisión. ... esta forma se ha quitado a la p... un mercado que absorbía y ent... nía grandes cantidades de dicho ... tal. El resultado ha sido funesto ... ra todos aquellos países, prin... mente del Oriente, que han visto ... ducirse, desastrosamente, el valor ... su plata, mermándose, en esta ... ma, a esos pueblos, el poder ad... sitivo». Así ha sucedido. A los p... del Oriente hay que agregar l... la América latina, en que abunda ... plata. Dice el autor de la carta ... «al implantarse el Patrón Oro ... exageró innecesariamente, la ... desechar la moneda de plata ... instrumento en las pequeñas t... sacciones comerciales, permitiendo ... que fuese desalojada por los p... ños billetes de Banco, pues con ... se ha creado una demanda de ... porcionada de oro, y los Bancos ... Emisión han entablado entre sí ... perjudicial competencia, elevando ... valor de este metal, con lo que ... quintuplicado su valor adqu... en relación con el de los demás ... tículos».

Para el Sr. Mora Oña, «el P... Oro» no excluye la posibilidad ... usar la plata, ventajosamente ... mo moneda fraccionaria». Es ... to, pero convendría elevar el ... del metal blanco para aumentar ... potencia liberatoria de las mon... acuñadas con esta especie met... Dice nuestro entendido comun... te «que la plata tiene su puesto ... dicado en las monedas de uno y ... pesos, y que así lo aconsejan no ... lo las razones económicas apun... sino, además, razones de orden ... nitario y de higiene pública». E... llete de uno y dos pesos, escribe ... cula mucho más que los billetes ... presentativos de cantidades m... res, y esa mayor circulación ... efecto entre los elementos más ... merosos y más pobres de la p... ción, llevando, consigo, al pasa... mano en mano, gérmenes de e... medades contagiosas. «La plata ... cambio, ofrece una superficie m... lica inoxidable y muy fácil de ... tener limpia». «Los billetes más ... cios y gastados son los de uno ... pesos». El billete que más circu... el de un peso, y ese valor no de... permitirse en papel». «Si todas ... naciones, dice nuestro comuni... tomasen el acuerdo de implantar ... plata como moneda «standard» ... ra las pequeñas transacciones, ... ría, considerablemente, el valor ... la plata, y, al mismo tiempo, ... ría el del oro, base de las emisi... de billetes de Banco». «El resu... sería un aumento en el poder ad... sitivo de la mayor parte de los ... blos, hoy desprovistos, prácticame... te, de oro...». Lo que necesita... Estados Unidos, en estos mom... es aumentar el poder adquisitivo ... resto del Mundo», que les co... ría trigo, algodón, automóviles ... Donde sólo se tiene plata ... dificulta el comercio con los p... que sólo venden en oro. Una co... rencia internacional es la lla... a estabilizar la relación de valor ... debe haber entre los dos metales ... no se cree conveniente dar a la p... ta la misma fuerza liberatoria ... al oro, por lo menos auméntese ... fuerza, todo lo posible, en el ... blanco. A esta solución habrá ... acudir. No se concibe que los q... oponen a grandes acuñaciones ... moneda de plata, admitan las g... des emisiones de papel de B... papel que no podría convertirse ... talmente en oro, porque para ... operación serían insuficientes ... actuales encajes metálicos de ... clase de moneda.

SUSCRIBASE AL DIARIO DE LA MARINA

M.E.C.D. 2016