1A SECCION

El DIARIO DE LA MARINA es el periódico más antiguo de Cuba. Fué fundado en el año mil ochocientos treinta y dos.
SERVICIOS ESPECIALES DE ESPAÑA

# DIARIO DE LA MARINA

MIEMBRO de «The Associated Press». Esta queda autorizada para usar nuestros servicios y noticias de información.
HILO DIRECTO CON NUEVA YORK

1A SECCION

AÑO CIEN.—NUMERO 98 ACOGIDO A LA FRANQUICIA POSTAL LA HABANA, JUEVES, 7 DE ABRIL DE 1932.—SANTOS SATURNINO Y RUFINO TIEMPO PARA HOY: BUENO EJEMPLAR: 5 CENTAVOS

HEMEROTECA MUNICIPAL

# Se Afirma que Sólo es Cuestión de Horas la Devolución de Lindbergh Jr.

## DE UNA CORNADA, UN TORO LANZO POR EL AIRE A UN NIÑO, EN LA EXPOSICION

Se halla gravísimo el menor. El animal se escapó al terminarse la exhibición en Rancho Boyeros

GENERAL MACHADO, marzo 6, DIARIO, Habana. — En los momentos en que era trasladado en la E. Agro-Pecuaria que aquí se celebra uno de los toros Cebú que optan por los premios instituídos, se le escapó a los que lo conducían y comenzó a agredir al público.

Esto produjo una gran confusión entre las gentes que huyeron despavoridas.

Al enfrentarse el toro con un menor le atacó y cogiéndolo en los cuernos, después de zarandearlo lo lanzó como a tres metros de altura cayendo al pavimento.

Cuando el niño fué recogido presentaba una fuerte conmoción cerebral y lesiones en la cabeza.

Conducido al Hospital Lily Hidalgo fué asistido por el doctor Snard, quien calificó de graves las lesiones.

Identificado el menor resultó nombrarse Arturo Montejo, de 13 años y vecino de Desagüe 68, en la Habana.

Los médicos desesperan de salvarlo.

Con noticias del hecho el Secretario de Agricultura que asistía a la clausura de la Exposición Agro-Pecuaria, se dirigió al Hospital recomendando las mayores atenciones para el niño lesionado.

**Pablo M. Donato.**

El toro Cebú es de la propiedad del senador por Pinar del Río, señor Pedro Pérez.

El Secretario de Agricultura ha ordenado que los gastos que origine la cura del menor corran por su cuenta.

### IMPRESIONES

Estamos llegando en materia de azúcar a lo inconcebible. Cuando en 1921 descendió el precio a un centavo y ochenta céntimos la libra se habló de arrojar al mar parte de las existencias. ¿Quién, en aquel entonces, podía suponer que once años más tarde el azúcar no habría de alcanzar un tercio de tal precio, ya ruinoso?

Sin embargo, no hay por qué hacer aspavientos. En el mundo de lo económico lo inconcebible se produce tanto en el sentido ascendente como en el descendente, y no existe razón para maravillarse de que el azúcar valga hoy menos que la arena si se sabe que hubo un tiempo en que se cotizó como si sus granos fuesen de oro.

Más aún, en el mundo todo está como sujeto a una ley de compensación ineluctable e inflexible que se verifica o en el tiempo o en el espacio, en lo moral como en lo material. Así, si un producto se vende en mucho más de lo que vale, se venderá después en mucho menos de su valor. El atracón de hoy es el hambre de mañana, y viceversa. Aquí hemos visto ya obsequiar con un saquito de azúcar al que compraba un sombrero... para dar salida al azúcar. Y eso es un síntoma de que cercanos están los tiempos en que al comprador de azúcar se le regalará un automóvil para dar salida a los automóviles. En un problema jamás se está más próximo a la solución que cuando no se ve ninguna; y el fundamento del pesimista es que no ve el arreglo por ninguna parte, y de ahí colige que no hay arreglo. ¡Aviados estaríamos si no hubiera otras cosas que las que se ven! Estaría justificado el que nos sacásemos los ojos por inútiles! Si el 11 de Octubre de 1492 las tres carabelas históricas viran en redondo, desesperados sus tripulantes de encontrar tierra, aquellos nautas inmortales hubiesen arribado a la Península con la profunda convicción de que el océano no tenía fin. Y sin embargo, la tierra la tenían delante.

¡Que nunca, dice un adagio sajón, es tan obscura la noche como antes de romper el alba...!

**DESTITUIDO EL JEFE DEL BURO TECNICO DEL VATICANO**

CIUDAD VATICANA, abril 6 (A. P.)— Fabio de Rossi, jefe del Buró técnico del Vaticano, ha sido destituido hoy por una comisión que ha estado investigando la causa del derrumbe de una de las alas del edificio de la Biblioteca del Vaticano, hecho que ocurrió el invierno próximo pasado.

La Comisión no le ha hecho responsable civil ni criminalmente del derrumbe.

## Los Senadores Censuran la Actuación de Mr. Stimson al Haber Publicado su Carta Sobre la Independencia de Filipinas y el Temor a que Pase a Manos del Japón

Una opinión ejecutiva como la suya, dicen, no debió trasladarse al público. Alusión a Inglaterra

WASHINGTON, abril 6. (AP.)— Las noticias de Tokío de que el Japón está dispuesto a formalizar un convenio con los EE. Unidos garantizando la integridad de una nación filipina, se leyeron hoy con interés por los funcionarios del departamento de Estado, los cuales se negaron, no obstante a hacer comentarios.

Stimson

La publicación de la carta del Secretario Stimson condenando los esfuerzos de la Cámara para fijar la fecha en que deba declararse la independencia de las Filipinas, provocó comentarios desfavorables en algunos círculos senatoriales, donde la comunicación del Secretario se considera como una oponión ejecutiva que no debía estar destinada a ser conocida del público. Las censuras japonesas a los puntos de vista de Stimson relativos a que las islas serían vulnerables a una dominación futura por «alguna potencia amiga, probablemente Chino o Japón», se consideran por algunos como cosa natural, pero dicen que no es de lamentarse menos la reacción que ha producido la publicación de la carta del Secretario.

Refiriéndose a la sugestión japonesa, el senador Dill dijo que ha sido «el anuncio más importante relativo a las Filipinas que se ha hecho desde que Dewey llegó a Manila.»

Si el proyecto Hawes-Cutting, que se encuentra ahora pendiente de la aprobación del Senado, pasara como base para la independencia de Filipinas, no habría por qué sentir inquietudes por el status internacional de las islas durante los próximos veinte años.

Una de las cláusulas del proyecto dispone que los Estados Unidos continúen controlando los asuntos exteriores de las islas hasta la retirada definitiva de la soberanía americana. También dispone que al conceder la independencia, los Estados Unidos inviten a los demás países a reconocerla.

La afirmación de Stimson de que la libertad de las islas significaría un golpe irreparable al prestigio americano en el Oriente se interpreta en el sentido de un velado aviso de que el prestigio de toda la raza blanca en el Extremo Oriente estaría en la estacada.

«Echaría nuevas cargas sobre la estabilidad de todos los demás gobiernos próximos», dijo el Secretario.

Esto, según algunas personas conocedoras de los asuntos de Oriente, no puede referirse a China ni a Japón, cuyas posiciones en el Oriente no resultarían afectadas gran cosa con la adición de una nueva, pero débil, república malaya.

No es, pues, a esos dos países a los que se refiere Stimson, sino a la Gran Bretaña, Francia y Holanda, cuya retención de grandes colonias pobladas por razas orientales se basa en el prestigio de la raza blanca en el Oriente.

También se han hecho muchos comentarios acerca de cuál sería la posición de la Gran Bretaña en la India en el caso de que los Estados Unidos dieron la libertad a las Filipinas.

### Los Estados Brasileños han Hecho Empréstitos en Malas Condiciones

RIO JANEIRO, Brasil, abril 6. AP.—Una comisión del Gobierno, que estudia las condiciones de los estados brasileños, ha encontrado déficit en dieciocho de los veinte estados, así como empréstitos a los que califica de «escandalosos».

La comisión dice que tales empréstitos se han hecho en condiciones onerosas.

Véase la INFORMACION TELEGRAFICA en la Pág. DIECISEIS

## 21 Detenidos en el Gremio Obrero de Amistad 156

La policía los sorprendió. Se ocuparon numerosos problemas y documentos rojos y de boycot

En los altos del café «Marte y Belona», donde están domiciliados los gremios obreros dependientes de café y restaurant, carniceros, barberos, panaderos, mosaístas y otros similares, fueron detenidos anoche por el jefe de la Sección de Expertos capitán Miguel Calvo y sus auxiliares, los siguientes individuos:

José Govín Suárez, conserje del gremio de panaderos situado en Amistad 156; Miguel Quintero Bautista, de San Nicolás 204; Alvaro Suárez González, de Picota 62; Vidal Rodríguez Fernández, de Reina 14; Pedro Ambrosio Martínez, de Rodríguez 57, Alfonso Buena Cacheiro, vecino de Campanario 120; Demetrio Fernández Vilardel, de Egido 2; José García Rodríguez, de Suspiro 14; Bernardo Iglesias Fernández, de Lealtad 234; Vicente Souto Pardo, de Chávez 1; Baldomero Garrido Castro, de Diaria 44 y Narciso López Calderón, de Amistad 114.

En un registro practicado se ocuparon cien revistas «Aurora» del gremio de dependientes de café, con artículos tendenciosos, de la cual es director el señor J. San Claudio, prófugo de la Comandancia Militar, por infracción de distintos bandos; un cuño del Comité Nacional Pro-Boycot; libros comunistas, sellos, clises, proclamas; unas notificadas del Socorro Rojo Internacional, Secretaría del Caribe y otros documentos de carácter comunista.

El capitán Calvo los acusa de que se encontraban reunidos tomando acuerdos sobre el boycot a diferentes industrias, infringiendo los bandos dictados por el comandante militar de la Habana.

**OTROS DETENIDOS**

Con motivo de esos arrestos la policía detuvo también en la esquina de Monte y Amistad a Gerardo Sánchez Suárez, de Habana 85; José Antonio Lage Méndez, de Aguila 150, Jesús Fernández Fernández, de San Miguel 69; Teodoro González González, de San Miguel y Gervasio y Emilio Fernández López, de Aguacate 34, porque en aquel lugar comentaban desfavorablemente la actuación de la policía y formaban un fuerte escándalo

**MAS DETENIDOS**

En la esquina de Reina y Rayo, fueron detenidos además Leoncio Pérez Alonso; Manuel Rodríguez Reyes, de Suspiro 12; Mateo Arnai Martínez, de San Lázaro 207 y Narciso Ríos Garría, de Peñalver 30, porque se expresaban en formas despectivas de las autoridades.

Los detenidos negaron las acusaciones y fueron remitidos al Castillo del Príncipe a la disposición del coronel Rasco.

Véase la INFORMACION POLITICA en la Página DIEZ

## Investígase una Confabulación de Comerciantes

Se han puesto de acuerdo para aumentar los precios al aceite, la manteca, el arroz, y harinas

Habiéndose enterado el fiscal de la Audiencia doctor Recaredo García, que numerosos comerciantes aprovechaban la excusa de haber sido gravados con un impuesto varios artículos de primera necesidad, como grasas, aceites y harinas, a su vez han aumentado el precio de dichos artículos en la venta en tres y hasta cuatro centavos la unidad, ha dispuesto que el jefe de los Expertos practique una investigación para conocer quienes se han confabulado para alterar los precios en tanta desproporción sin tener en cuenta la grave crisis porque atraviesa el país.

## *F. X. A. Esle ha Inventado una "Varita" Para Calcular la Evolución Económica Nacional*

**F. X. A. Esle (diríase una estación trasmisora de radio) es el nombre completo de un Comisionado de Aduana de Norteamérica, delegado en Washington — gorra galonada, guerrera con festones dorados — que está dispuesto a provocar la malquerencia de todos los gobernantes que en el mundo son, a causa de una chispa genial que germinó en su frente de covachuelista.**

**El señor F. X. A. bajo su cabellera rubia y económica y dentro de su severo traje de empleado puntual «que pone su letra cursiva al servicio del Estado», se nos aparece en pleno siglo XX con una varita remedando a las Hadas de que están llenos los dulces cuentos infantiles.**

**Sólo que el señor F. X. A. no ha cortado como las Hadas, su varita, de un avellano silvestre, ni le llama mágica, sino matemática; y con esta «varita matemática» se dedica a medir los ingresos y los egresos de los Gobiernos.**

**Por lo que en lugar de convertir, como en la historia de la Cenicienta, una calabaza reseca ya, en áurea carroza, su varita le sirve, haciendo combinaciones numéricas — vedlo en el grbado — para demostrar gráficamente cómo ingresa el dinero en las arcas del Gobierno y cómo cale. Es decir, cómo se gasta.**

**¡Maldita la gracia que esta varita le ha hecho a los Gobiernos, celosos de conocer por sí solos tales menudencias!**

**Pero si la «varita» de Mister F. X. A. se pone a la venta y el ciudadano la adquiere con objeto de enterarse de los destinos de su dinero, luego que lo ingresa en las Arcas Públicas, ya estamos viendo al inventor expulsado de todos los países por indeseable.**

## David Lloyd George se Retira de la Cámara de los Comunes, Aunque sin Renunciar al Escaño que Ocupa

Al no encontrar apoyo en el Gobierno y hallarse divididos los grupos que acaudillaba, el gran político galés decide alejarse de la vida activa. Sus amigos esperan que vuelva

LONDRES, abril 6 (A. P.)—David Lloyd George, una de las grandes figuras políticas contemporáneas de Inglaterra, ha resuelto retirarse de la Cámara de los Comunes, es decir, de la política activa.

Lloyd George

Solamente acontecimientos de máxima importancia, dicen los amigos íntimos de Lloyd George, podrían obligar a éste a volver al teatro de sus pretéritos triunfos parlamentarios. Y nada hay por el momento en el horizonte político inglés que pueda ser considerado como suceso de tal clase.

Lloyd George se dedicará a escribir y a cultivar su finca, manifiestan los que alardean de conocer sus propósitos.

Aunque admitiendo que siempre que se trate de Lloyd George puede ocurrir lo más inesperado, los observadores han declarado recientemente que en la lógica estricta de los acontecimientos, no se comprende cuál pueda ser el lugar del célebre estadista en el actual tablero de la política británica

El que fué gran partido liberal, acaudillado en un tiempo por Lloyd George, está dividido en dos facciones y varios grupitos, ninguno de los cuales ha demostrado mucho interés en apoyar al que fué su gran jefe.

Es obvio que no haya tampoco lugar para Lloyd George en el Gobierno del primer ministro McDonald, el cual ha sido atacado por él con gran vigor. Y la sugestión de que el viejo liberal colabore con la oposición laborista, no ha encontrado simpatía en ninguna de las partes interesadas.

Aun así, son muchos los que en Londres señalan esta noche el hecho de que la retirada virtual no significa una retirada completa. Para los que así piensan, la noticia de que Lloyd George piensa no renunciar su escaño, aunque no asista a las sesiones de la Cámara, es prueba de que el gran político galés puede, como potencia parlamentaria, sorprender a la nación en cualquier momento

## Clausuradas las Exposiciones de Stgo. de las Vegas

Muchas autoridades y alumnas de la Escuela Industrial y de las Públicas asistieron ayer

Con la asistencia de casi la totalidad de los Secretarios de Despachos, altos Jefes del Ejército y de la Marina, Cuerpo Diplomático, autoridades y bastante público, se procedió ayer, a las cuatro de la tarde al acto de clausurar en la Exposición de Industria Animal inaugurada el día 2, en terrenos de la Estación Experimental Agronómica de Santiago de las Vegas.

El Secretario de Agricultura recorrió las distintas secciones en que estaba subdividida la Exposición mostrando a sus compañeros y amigos los magníficos ejemplares de ganado presentados por las mejores granjas de las provincias de Pinar del Río, Habana y Matanzas, que obtuvieron los primeros premios en los concursos celebrados.

Más tarde en una glorieta, construida ad-hoc, y en presencia de numerosas autoridades, el señor Clodoaldo Arias, Jefe del Negociado de los Clubs Agrícolas las «5C», hizo entrega de los premios en metálico y diplomas a los menores, muchos de ellos con menos de cinco años de edad, que demostraron en recientes exámenes capacidad para dedicarse a las pequeñas labores del campo. Los niños premiados fueron muy aplaudidos.

Varias escuelas públicas de niñas, así como los alumnos de la Escuela Técnica Industrial, con sus respectivos profesores, concurrieron a las exposiciones recibiendo una lección objetiva de las industrias animal y avícola y sus derivados.

El público admiró, una vez más ayer ya ostentando sobre sus cuernos o amarradas al pescuezo las medallas obtenidas como premios, a las vacas en producción algunas de las cuales dan 35 y 40 litros de leche diarios. Pertenecen a propietarios de grandes industrias que suministran leche a los vecinos de la Habana.

## UN HOMBRE, UNA MUJER Y UN NIÑO, FUERON VISTOS CERCA DE LA ISLA MARTHA

Lindbergh ha hecho dos viajes a esta región. También estuvo allí Curtis. Reina optimismo

NORFOLK, Virginia, abril 6.—(AP).—John Hughes Curtis regresó hoy a Norfolk con la noticia, fidedigna y satisfactoria, de que el niño secuestrado de los esposos Linndbergh se encuentra bien.

Mr. Curtis parecía muy animado, conviniéndose en que su declaración es la más concreta hecha por los tres intermediarios de Norfolk desde que comenzaron sus esfuerzos para recuperar el bebé, el 9 de marzo.

El más absoluto secreto ha rodeado el viaje de Mr. Curtis, pero hay informes, no confirmados, de que se dirigió a Martha,s Vineyard, coincidiendo esto con la noticia de que por los mismos lugares, y otros próximos pertenecientes igualmente a las costas de Massachusetts, fueron vistos el coronel Lindbergh y varios individuos más, en un aeroplano.

El contralmirante Burrage dijo esta noche que anunciará inmediatamente después de efectuarse, la devolución del niño, a menos que el coronel Lindbergh le pida lo contrario, y el famoso aviador no lo ha hecho así, al menos hasta ahora. El almirante agregó que las negociaciones progresan con toda la rapidez posible, pero que no sabe cuándo se dará el próximo paso ni qué tiempo se tardará en terminar la difícil y complicada gestión.

El negociador terminó declarando que no se ha modificado en lo más mínimo la confianza que se tiene en los intermediarios, y que tanto él como sus compañeros creen en su pista, es decir, que están convencidos de que las personas con quienes trata tienen en su poder el bebé robado.

El almirante Burrage concluyó sus manifestaciones diciendo que no sabe si Mr. Curtis ha visto al coronel Lindbergh antes o después de ponerse en contacto con los secuestradores.

**OTRO RUMOR ACERCA DE UN HOMBRE, UNA MUJER Y UN NIÑO**

HOPEWELL, Nueva Jersey, abril 6.—(AP).—Una noticia que tiende a conformar un nuevo «contacto» con los secuestradores del niño de los esposos Lindbergh ha sido aquí lo más saliente de la jornada. Es innegable que cada vez se siente más optimismo acerca de la próxima devolución del bebé.

De Falmouth, en Massachussets, informan que en la bahía de Waquiot fueron vistos en un bote un hombre, una mujer y ni niñito. La pequeña embarcación se dirigía a Great Neck, no lejos de Martha,s Vineyard. La policía está recorriendo todo el distrito, cubierto de bosques.

Aunque es muy posible que la noticia no sea más que una de tantas, se le concede importancia especial, por el detalle de que el coronel Lindbergh ha hecho ya dos viajes a esa región costera, y por la posibilidad de que Mr. Curtis, de Norfolw, haya estado allí en estos días.

Se rumora pertinazmente, diciéndose que una persona muy próxima a la investigación autoriza el informe, que la devolución del bebé es cuestión de horas.

El gobernador Harry Moore, quien ha manifestado la creencia de que el niño secuestrado se encuentra bien, conferenció hoy con el coronel Norman Schwarzkopf, jefe de la policía del Estado, diciendo después de la entrevista que sigue teniendo la seguridad de que el bebé está sano y salvo, aunque no sabe nada en concreto sobre el punto.

En Hopewell aumenta el escuadrón de repórters y fotógrafos, debido al optimismo creciente, de que un éxito definitivo pronto culminará las cinco semanas de investigaciones, negociaciones y angustias.

## LOS NIÑOS SALVADOREÑOS AYUDARAN AL ESTADO A PAGAR LA DEUDA NACIONAL

SAN SALVADOR, abril 6 (AP) Los niños de todas las escuelas de la República de El Salvador contribuirán con dos centavos cada uno, semanalmente, para ayudar al Gobierno a pagar la deuda extranjera, de acuerdo con un plan anunciado hoy.

**UN AVION DE MEXICO**

GENERAL MACHADO, marzo 6. En el aeropuerto de Curtiss aterrizó hoy al medio día un avión Standard que procede de México y está piloteado por el capitán Tart.

Dicho avión ha hecho solo breve escala en esta ciudad.

**Pablo M. Donato,**
Corresponsal

## Hoy se Celebrará la Subasta Para Acuñar la Moneda

Hoy mismo se conocerá el fallo para que se formalice pronto el contrato y se haga la obra

En el despacho del secretario de Hacienda tendrá lugar en la mañana de hoy, a las once y media, el acto de la subasta de moneda nacional que ha de acuñarse en la Casa de Moneda de Filadelfia y que asciende a más de tres y medio millones de pesos.

Es posible que las mismas instituciones bancarias que concurrieron a la primera convocatoria, asistan también a la de hoy.

Si de este acto se toma por el Tribunal un acuerdo definitivo para la adjudicación al mejor postor, éste será conocido el mismo día, con el fin de que formalice el contrato a la mayor brevedad.

Se espera que para el mes de junio próximo, toda la nueva moneda nacional que se va a acuñar se encuentre en poder del Gobierno.

## Los Conductores de Omnibus en el Senado Nacional

Estuvieron a visitar al doctor Vázquez Bello en relación con la Ley presentada. No lo vieron

Como se esperaba, ayer no hubo sesión en la Alta Cámara.

Llamados a sesión los senadores a las cinco y media de la tarde, el pase de lista comprobó la falta de quorum.

Poco después, una nutrida comisión de conductores de ómnibus de los que se encuentran sin trabajo, por haber suprimido algunas empresas a esos empleados, estuvo en la Alta Cámara con objeto de entrevistar al doctor Vázquez Bello y hacerle presente el ruego de dichos elementos, para que el Senado apruebe en su oportunidad la Ley que ha sido presentada a la Cámara referente al servicio de ómnibus y que favorece sus aspiraciones.

Pero los conductores, enterados de que el Presidente del Senado se encontraba en una conferencia política, decidieron volver otro día.

Persiste la impresión de que, por ahora, no se celebrarán sesiones en la Alta Cámara.

## LLEGAN A NATAL NUMEROSOS OBREROS HAMBRIENTOS EN BUSCA DE APOYO OFICIAL

RIO DE JANEIRO, abril 6. (AP) Hoy llegaron a Natal doscientos hombres hambrientos, procedentes de las regiones septentrionales en que la sequía está haciendo estragos y en las cuales el Gobierno hace esfuerzos para ayudar a los que carecen de todo.

Los llegados fueron alojados en el cuartel de caballería, y alimentados allí. El Estado de Río Grande do Sul está enviando dinero y arroz para su distribución entre los habitantes hambrientos del Norte.

## *Marconi ha Perfeccionado un Sistema de Radiotelefonía con Ondas de 52 cm. que Simplifican y Mejoran la Audición*

GENOVA, abril 6. AP.—Guglielmo Marconi ha logrado construir una estación telefónica de ondas ultra cortas, capaz de recibir y enviar, según los testigos que presenciaron las pruebas que efectuó hoy el ilustre inventor italiano.

Guillermo Marconi

Las pruebas se hicieron en la costa de Liguria, cerca de este puerto, sobre una distancia de ocho millas, con una longitud de onda de cincuenta y dos centímetros.

El inventor, sentado en la villa de un amigo, conversó durante diez minutos con los ingenieros Ricardi y Mathieu de la Marconi Company, que se hallaban en Villa Gualino, a ocho millas de distancia. Los testigos han declarado que la recepción fué tan clara que todos oyeron las voces de los ingenieros. El Marqués Luigi Solari, presidente de la Marconi Company de Italia, y otras personalidades, acompañaban al inventor cuando éste sostuvo dicha conversación.

Los espectadores dicen que los aparatos son pequeños y que con algunas modificaciones podrán usarse en todas las casas.

Signor Marconi ha estado haciendo experiencias con este invento hace tiempo y en el mes de noviembre del año pasado hizo pruebas de transmisión en un solo sentido. Entonces declaró que se necesitaban más experimentos, pero predijo que, en breve, podría dar valor práctico a su invento, suministrando un servicio que sería de inmenso valor para el público.

También se hicieron análogos experimentos hoy con buques y aeroplanos.

## NO SE REUNIRAN HOY EN EL PLAZA LOS ROTARIOS PARA ESCOGER SU CAMPAMENTO

Los rotarios están citados para reunirse hoy en el Hotel Royal Palm.

No se reunirán com es costumbre en el Plaza, porque precisamente se va a tratar de la proposición de algunos asociados tendiente a que se elija el Hotel Nacional como lugar habitual de reunión.

Para discutir el asunto, que será decidido de acuerdo con la opinión de la mayoría, se ha escogido, pues, un terreno neutral.

## BRASIL DESTRUIRA DOCE MILLONES DE SACOS DE CAFE DURANTE 6 MESES

RIO JANEIRO, Brasil, abril 6 AP. La campaña de destrucción del café se aceleró hoy con una orden en que se dispone que los doce millones de sacos destinados a ser destruidos lo sean en el término de seis meses.

En los próximos días el café almacenado será eliminado a razón de 40,000 sacos diarios. El total destruido hasta el dos de abril ha sido de 4,196,635 sacos.

SUSCRIBIENDOSE ANTES DEL DIA

Abril 15 Viernes

asegura el derecho

de participar en las primeras amortizaciones que se celebren.

recuerde que los precios de suscripción son como siguen:

UN MES $1.60
UN TRIMESTRE $4.20
UN SEMESTRE $8.00
UN AÑO $15.00

el servicio comprende:

"DIARIO DE LA MARINA" por la mañana

"INFORMACION" por la tarde

M-7911 A-3785

A MAYOR DIFUSION DE SU ANUNCIO CORRESPONDE, SIEMPRE MAYOR VENTA

Y ahora, sume:

«DIARIO DE LA MARINA»

El periódico más antiguo y de mayor circulación de Cuba.

ESTACION RADIO-EMISORA C M W

La planta de mayor alcance de Cuba y una de las más potentes de Hispanoamérica.

«DIARIO HABLADO»

El único periódico del aire en Cuba, trasmitido 3 veces al día.

CUATRO ANUNCIOS POR EL PRECIO DE UNO

La máxima oportunidad para el anunciante.

No espere más

Si su negocio es pequeño anuncie para aumentarlo.

Si su negocio es grande anuncie para conservarlo.

Anúncliese en el DIARO HABLADO
PIDA INFORMES HOY

M.E.C.D. 2016

# DESPUES DE EFECTUADA LA INSPECCION OCULAR INFORMARAN LOS MEDICOS QUE AUTOPSIARON A Z. BAZAN

## Libertado el Administrador de la American Express por no Poderse Comprobar Actuación en el Robo

Quedó detenido el cajero que concibió y desarrolló el plan del robo, con el fin de ocultar un desfalco de seis mil pesos. El empleado detenido había acusado a todos sus cómplices

Completando nuestra precedente información relativa a la detención de José González Núñez (a) Camagüey, realizada por el Jefe de la Policía Judicial, asistido de los Agentes Galgueras y Herrera, acusándolo de ser uno de los autores del robo de $5,000 cometido en las Oficinas de la «American Express» en los bajos del Hotel Plaza, sometido a un hábil interrogatorio por el señor Fors, declaró su participación y la de sus cómplices en el hecho.

Como tales señaló a Arturo Mato y Barredo y otro del que sólo sabe su alias «El Argentino», siendo éste quien lo invitó a participar en el robo, informándole que se trataba, más bien, de «tapar» un desfalco en la Caja de aquellas oficinas, siendo el Cajero el proponente de la fórmula a emplear, facilitándoles todo lo pertinente, para eludir riesgos y peligros, propiciando la entrada al local, dejando puesta la llave en la «jaula» que aloja la Caja y abierta su puerta interior, prometiéndoles alguna utilidad, de lo que se hallara en dicha caja.

Este plan fué exactamente cumplido, comenzando el viernes por la entrega de la llave que permitiría hacer—como se hizo—otra igual, para abrir la puerta de entrada al local, llave que fué devuelta a las tres de aquella tarde, perpetrándose el robo, sin dificultad, a la madrugada siguiente. Para despistar sobre la posesión de la llave, recibió el detenido instrucciones de «El Argentino» para simular el robo, dando barrenos y dejando abiertas unas claraboyas de ventilación, detalle éste que—en la precipitación—olvidaron cumplir.

Agregó que con Arturo Mato—quien abrió la puerta—penetró en las oficinas de la «American Express» a las doce y veinte de la noche, quedando fuera «El Argentino» para vigilar y «dar la salida», lo que efectuó al quedar informado, por el teléfono de la oficina, de la terminación de la sustracción, ascendente a $2,400, única cantidad que hallaron en la Caja, efectuando el reparto en el Parque Maceo, percibiendo el detenido como Mato, $600, reservando $100 para regalía al empleado que facilitó la llave y guardando «El Argentino» otros $500 para repartírselos en New York donde se proponían reunir.

A base de esta declaración el Jefe de la Policía Judicial dispuso el arresto de John Falkemberg y Gastón Larrondo Serrano, Administrador y Cajero, respectivamente, de aquellas oficinas, quienes—ayer tarde, a última hora—fueron presentados al Juez de Instrucción de la Sección Segunda, disponiendo la libertad del Administrador por no estar probada su participación en el hecho y la prisión provisional del Cajero y de Camagüey, que ingresaron en el Vivac.

## *La Entente Económica de los Estados del Danubio*

(Por el Dr. Salvador MASSIP)

La situación económica y financiera de los Estados del Danubio (Austria, Hungría, Checoeslovaquia, Yugoeslavia y Rumania) se ha hecho tan difícil en estos últimos meses que las grandes naciones de la Europa occidental, a pesar de que ellas mismas se encuentran en situación comprometida, han decidido iniciar una acción conjunta para evitar un desastre que parece inminente en el centro y Sudeste de Europa. La situación financiera de Austria es la más angustiosa de todas. Le sigue Hungría, que últimamente ha entrado en crisis. Rumania y Yugoeslavia hace tiempo que luchan con una hacienda averiada. Sólo en Checoeslovaquia parece haber relativa prosperidad. Austria, Hungría, Yugoeslavia y Rumania viven desde hace doce años una vida económica y financiera puramente artificial, a costa de empréstitos y operaciones a corto plazo, con los cuales sólo han conseguido prolongar una agonía que ya toca a su fin. Las cuatro desean ansiosamente volver a la normalidad. Para ello se dispone la Europa occidental a acudir en su socorro.

Hace aproximadamente un año, en marzo de 1931, este problema se habría podido solucionar, en cuanto a Austria por lo menos, con la unión aduanera (el «Anschluss), pactada con Alemania; pero la decidida oposición de Francia impidió que así fuera. Los franceses temían que en los territorios danubianos y en el Sudeste de Europa apareciese una influencia germánica a la cual no habría podido equilibrar suficientemente el peso de la Pequeña Entente, puesto que a la unión aduanera de Austria con Alemania habría seguido la de Hungría. Francia, sencillamente, decidió sustituir a Alemania en la empresa, aunque asociada a las otras grandes naciones de la Europa occidental. Esta asociación era necesaria con Italia, por los intereses políticos y económicos que ha sabido crear Mussolini en Hungría, en Bulgaria, y en Albania; con Alemania, por su situación geográfica en el centro de Europa y por la influencia que desde hace siglos ejerce en los países del Danubio; y con la Gran Bretaña, por la política de equilibrio que siempre ha practicado en el continente el Gobierno de Londres.

Para contrapesar las influencias de las grandes potencias no habría más que una solución: adoptar la fórmula de Benes y hacer entrar en el sistema todos los países bañados por el Danubio. Se excluye, por supuesto, a Baviera, que forma parte del Reich, y a Bulgaria, a la que no se hace figurar en el proyecto. En el plan de Benes, que aceptaran el doctor Buresch, primer ministro de Austria, y el conde Bethlen, primer ministro de Hungría, el núcleo de la Entente económica de los Estados del Danubio lo forman Checoeslovaquia, Austria y Hungría, a las que se agregan Yugoeslavia como una prolongación hacia el Sudoeste y Rumania como una prolongación hacia el Sudeste. Estos cinco Estados han llegado a un acuerdo para cooperar a la resolución de sus problemas económicos y financieros y para recibir el auxilio colectivo de las grandes naciones de la Europa occidental. Un vistazo al mapa demuestra que la Entente del Danubio no es otra cosa que la reconstitución económica del imperio austro-húngaro aumentado con los territorios que pertenecieron a Serbia, Montenegro y Rumania.

Poco después de haberse opuesto Francia a la unión aduanera entre Austria y Alemania se llegó a un acuerdo entre los Gobiernos de París y de Praga para constituir una entente económica danubiana con las siguientes bases:

1a. Austria, Hungría y Checoeslovaquia establecen entre sí relaciones económicas estrechas, sobre la base de nuevos acuerdos que se estipularán más adelante.

2a. La adhesión de los otros Estados danubianos al grupo así constituído, es facultativa; pero siempre las tres potencias mencionadas en la base anterior constituirán el núcleo y órgano central de la agrupación económica danubiana;

3a. El Gobierno francés declara que está dispuesto, en caso de que este plan se realice, a acordar a esta agrupación su concurso financiero.

4a. La Gran Bretaña, Italia, Francia y Alemania se comprometen mutuamente a no reclamar ninguna ventaja particular a cambio de las facilidades que puedan ofrecer a la agrupación danubiana, especialmente en materia aduanera. Si alguna de las cuatro grandes potencias reservara a un Estado danubiano un tratamiento de favor desde el punto de vista aduanero, no derivarán de ello, con ningún pretexto, el derecho de pretender ventajas que no se reconozcan a los otros. Por último, el inicio de las negociaciones relativas a la constitución del grupo danubiano estará subordinado al acuerdo preliminar y completo entre Francia, la Gran Bretaña, Italia y Alemania.

Entre los Estados danubianos hubo que vencer muchas desconfianzas y recelos. Austria se había mostrado muy alarmada por la posible exclusión de Alemania; Hungría había participado de los mismos temores que Austria; Rumania expresaba sus dudas sobre la eficacia de las medidas que se proyectaban; Yugoeslavia no parecía tomar el proyecto con entusiasmo; y sólo Checoeslovaquia, como iniciadora del plan, se mostraba optimista. Pero todas estas dificultades desaparecieron en cuanto las grandes potencias anunciaron su acuerdo.

Italia ha expresado su adhesión al plan consignando ciertas reservas. Invoca su «situación geográfica especial» respecto de los países danubianos y su condición de Estado sucesor de la Doble Monarquía y considera esencial el desinterés político, o sea el abandono a toda pretensión a ventajas particulares. Llama la atención sobre los acuerdos comerciales que recientemente ha concluído con Austria y con Hungría, en los cuales ha hecho importantes concesiones

La Gran Bretaña acaba de dar a conocer su actitud favorable al proyecto. No lo había hecho antes porque aguardaba a que Alemania quedase incluída en el acuerdo. El Gobierno de Londres hace presente que las tarifas preferenciales pueden provocar dos objeciones, una de orden nacional, basada en los derechos que concede a la Gran Bretaña la cláusula de nación más favorecida, y otra de orden imperial, basada en sus relaciones con los Dominios. Es muy posible que aunque el Gobierno inglés preste su apoyo, en principio, a la formación de la Entente económica de los Estados del Danubio, no contraiga ningún compromiso definitivo hasta después de la celebración de la Conferencia Imperial de Ottawa.

Alemania mostró desde el principio la inquietud de que se la excluyese del proyecto. Se veía suplantada por Francia en su expansión económica por la Europa central; pero los sucesos posteriores le han demostrado plenamente que se cuenta con ella en el mismo pie de igualdad que las otras grandes potencias. La prensa alemana había manifestado su alarma del modo más concreto. «Francia—expresó la «Gaceta del Voss»—quiere hacer de Austria y de la Entente económica danubiana el cerrojo que habrá de cerrar a Alemania el camino del Sudeste». La «Gaceta de Colonia» fué aun más lejos. Comparó a Tardieu con Napoleón. Dijo que Tardieu, como Napoleón, para dominar a Alemania no se proponía ocupar la llanura de Prusia sino la llanura del Danubio. «El mismo día que Napoleón entró en Viena»—dijo la «Gaceta de Colonia»—fueron ya inevitables, Jena, Auerstaedt y Tilsitt y la suerte de Prusia quedó echada. Hoy, como a principios del siglo XIX, la diplomacia francesa, actuando en Praga, en Varsovia y en Viena, prepara, sencillamente, el cerco de Alemania». La conclusión a que llegó el periódico de Colonia era que del proyecto de la Entente económica del Danubio no se habrá de derivar nada bueno para Alemania.

Los hechos han demostrado lo infundado de estos temores. Las declaraciones que acaba de hacer Ramsay MacDonald demuestran que las cuatro grandes naciones de Occidente han llegado a un perfecto acuerdo y que dentro de poco, los cinco países danubianos, agrupados en forma de Entente económica, recibirán el apoyo necesario para salir de la difícil situación en que se encuentran.

## La Lucha por la Estabilización de la Libra Esterlina Obliga a Muchos Nobles a Hacer Economías

Han tenido que cerrar sus casas solariegas. Todo el pueblo se ha sacrificado para que el crédito inglés vuelva a su secular trono. El «squire» va desapareciendo poco a poco

Por JACK P. REEDE

LONDRES, abril 6. La Gran Bretaña parece haber logrado vencer al «Demonio de la Depresión». La Libra va ascendiendo y el crédito inglés, que anteriormente se comparaba con la Roca de Gibraltar por su fortaleza, vuelve a ocupar el trono que ocupara durante siglos.

Para llegar a tal extremo ha sido preciso el sacrificio de todo el pueblo inglés. Pobres y ricos se han unido en una lucha que para el Imperio ha representado otra campaña bélica en la cual todos los súbditos han colaborado. La depresión amenazaba las raíces de la nación; era una guerra a muerte. Y el noble pueblo inglés voluntariamente, como un solo hombre, se alistó en la defensa de las viejas tradiciones patrias.

En otros países las masas son las únicas que hacen sacrificios. En la Gran Bretaña las masas hacen el sacrificio después que los benditos de la fortuna dan el ejemplo.

Y ha sido un ejemplo altruista el que han dado los ricos ingleses. Comenzando con el Rey Jorge y los Príncipes de la Sangre; toda la Aristocracia inglesa ha entregado sus bienes superfluos para el bien general.

Joyas, alhajas, lujos costosos y placeres raros han sido quemados en el altar de la prosperidad general. Y el mayor sacrificio ha sido el de los establecimientos cuasi feudales que por siglos han mantenido los aristócratas. Mientras en España el nuevo gobierno—la República—despoja obligatoriamente a los aristócratas de sus tierras para convertirlas en propiedad productiva, en Inglaterra los nobles voluntariamente van saliendo poco a poco de todos aquellos establecimientos que eran más bien lujo que necesidad.

La estadística del gobierno indica que más de 500 propiedades solariegas han sido vendidas o arrendadas por los nobles. Muchos establecimientos que databan desde los días de la Conquista de Guillermo el Normando han sido puestos a subasta. Aquella viejísima tradición inglesa del «fin de semana» en el campo va desapareciendo.

Mansiones espléndidas de cincuenta a cien habitaciones o dormitorios donde se han alojado reyes y emperadores han sido vendidas. Castillos normandos donde cada piedra es una página del país de más historio en Europa están hoy desocupados. Los nobles en su empeño por ayudar en la causa del bienestar general han preferido abandonar esas propiedades creyendo que es un derroche el mantenerlos.

Muchos de esos establecimientos requerían el empleo de pequeños ejércitos de sirvientes, jardineros, guardabosques, etc. Las contribuciones impuestas por el gobierno sobre el capital han sido pagadas religiosamente y nadie ha tratado de evadirlas con subterfugios.

La grandeza del viejo castillo señorial donde el noble inglés pasaba sus días de verano o de invierno está llamada a desaparecer. Esos castillos generalmente estaban en el centro de una aldea antiquísima. Frente al caserío edificado por venerados progenitores estaba el indispensable parque lleno de encinas y olmos tan viejos como el imperio; prados de yerba verde aterciopelado donde cuidadosos jardineros diariamente mantenían una limpieza inmaculada. En las tierras había el indispensable riachuelo donde los señores iban de pesca; millares de hectáreas donde los que componían aquella vida social que ha hecho a Inglaterra famosa a través de las centurias, iban de caza con frecuencia, vedados y vedados donde había animales salvajes: zorras y venados y alguno que otro lobo.

Cerca de los terrenos de la vieja casa solariega estaban las fincas pequeñas de los inquilinos que pagaban feudo al señor del castillo y adentro estaban los rollos de pergaminos trazados en la edad media donde se concedía permiso a Fulano para pescar en la orilla de tal río; o a Zutano para cazar en tal parcela; a Menganejo para cultivar tal cuadra y a todos los vecinos para caminar por la propiedad cada vez que se le antojara. Porque en Inglaterra nunca se ha visto aquel letrero tan frecuente en el extranjero: «Prohibido pasar». Las tierras de los nobles ingleses están siempre abiertas al visitante y la hospitalidad inglesa jamás ha negado el fruto de la tierra al transeúnte.

Y son quinientos de esos castillos señoriales los que han sido abandonados por sus dueños. Los duques de Leeds vendieron en subasta su espléndido Castillo de Hornsby, en Yorkshire; allí habían ropas que habían sido usadas durante la coronación del Rey Guillermo Tercero, a principios del siglo XVII; allí había porcelana que había adornado la mesa de muchos grandes de la tierra por varias centurias.

El enorme palacio del Duque de Hamilton, en Escocia—uno de los más preciosos del mundo—donde 18 duques nacieron y murieron—18 generaciones de aristócratas poderosísimos cuyos blasones fueron autorizados por los reyes de Escocia y de Inglaterra durante más de ocho siglos ha sido subastado.

El palacio fué destruído. En sarcófagos de basalto estaban en la capilla ducal las momias de los 18 duques y sus duquesas. En esos sarcófagos traídos desde Egipto habían jeroglíficos de gran valor. Los duques muertos han sido sacados de sus lujosos sarcófagos y enterrados en el cementerio público de la aldea.

El Castillo de Chillingham, en Northumberland, propiedad del Marqués de Tankerville, ha sido cerrado y el Museo de Londres ha recibido como regalo el famoso hato de ganado blanco que por muchos siglos pastaba en las praderas del castillo.

El Castillo «Knebworth», del Conde de Lytton, en Hertfordshire, ha sido clausurado. El Conde dice, que luego lo convertirá en un museo para el público. El duque de Newcastle ha cerrado su elegante mansión Clumber, en una de las praderas de la histórica foresta de Sherwood; los duques de Moray, vendieron el castillo de Kinfauns en Perthshire

El Barón Astor, vendió su Casa Clivenden, exclamando al tiempo de cerrar el negocio: «De cada cien pesos que recibo tengo que entregar obligatoriamente al gobierno sesenta y voluntariamente otros veinte».

Y la lista de nobles ingleses que han ido cediendo sus propiedades en beneficio de todos es demasiado larga para estas columnas. Pudieran escribirse varios libros describiendo las propiedades subastadas, abandonadas o vendidas.

Y en el mismo Londres se han cerrado multitud de casas señoriales. Casas que eran símbolo del Mayfair elegante; símbolo de la temporada social de Londres: las casas señoriales de los aristócratas de la tierra, tales como Devonshire House, Dorchester House, Grovenor House, Harcourt House, Montagu House Norfolk House, etc.

El yerno del rey, conde de Harewood acaba de vender Lansdoune House, donde la princesa María pasaba dos semanas todos los inviernos. El conde también ha vendido Chesterfield House. Para que se pueda comprender mejor el sacrificio de los nobles ingleses en pro del pueblo conviene hacer constar que antes de la Guerra Europea había nobles cuyas rentas llegaban a varios millones de libras esterlinas cada mes.

Esas rentas hoy se entregan al gobierno en la forma siguiente: Por cada cien mil libras anuales el noble paga al gobierno voluntariamente 20 mil libras en contribuciones voluntarias por este o estotro fondo y obligatoriamente en la forma de contribuciones, sesenta mil libras. Esto quiere decir que el noble que recibe en rentas cien mil libras esterlinas al año tiene que vivir con veinte mil y ceder el resto al pueblo. Y como tal vez esa suma sea inadecuada para sostener los establecimientos que la tradición exigía, el noble los va abandonando a medida que sus recursos lo requieren.

La aristocracia menor ha sufrido igualmente, pero el sacrificio ha sido hecho con alegría y devoción.

Los «squires» o hidalgos de campo que conocían a todo el mundo y eran al mismo tiempo jueces, abogados, curas, maestros y patrones van desapareciendo poco a poco. El «squire» inglés era un caballero que era admirado y querido por todos los aldeanos; pagaba rentas al aristócrata que poseía los terrenos por años y anualmente era agasajado en la casa del propio aristócrata; sus hijos se criaban en su casa y anteriormente servían como pajes; luego como oficiales recomendados en el ejército o en la Marina real; y el hidalgo a su vez abría su casa de par en par a los vecinos en las grandes festividades. En Navidad el «squire» hacía regalos a todos los vecinos que religiosamente pagaban sus rentas semanalmente al Squire.

Para que se comprenda mejor la vida social inglesa, conviene saber que la renta que el squire paga al aristócrata es nominal. Y la que él cobra a sus vecinos es solamente un poquito mayor que la él paga al aristócrata. El Squire no es un aristócrata—es simplemente un caballero de la clase media.

Hoy el «squire» para pagar sus gastos arrienda parte de su casa a los turistas o cría animales para la venta y amenudo arrienda su estancia a cualquier londinense que pueda pagar los sirvientes.

El «squire» generalmente acepta sus terrenos como parte de los bienes generales y esos parquecitos públicos que tanto abundan en Inglaterra, esas hortalizas abiertas a todo el mundo, esos jardines con flores para todo el que vaya a recortarlas dan testimonio al anhelo del «squire» inglés en conservar el país, como país de arte y belleza antes que país comercializado. Era casi una deshonra para un «squire» el vender frutos y flores.

El «squire» era realmente la vida inglesa en su mejor aceptación y fueron los hijos del Squire los que por años han venido siendo miembros del parlamento, ministros, futuros lords, generales, almirantes, obispos y diplomáticos.

Y el pueblo—la masa anónima que produce artesanos, alcaldes, médicos, abogados, maestros de escuela, clérigos, comerciantes, banqueros o simples labriegos, debe su comienzo en la vida al «squire» de la aldea. El «squire», sin embargo, está llamado a desaparecer en la lucha contra la Depresión—en este cambio radical que se está desarrollando en la vida inglesa durante los últimos catorce años y que está comenzando una era completamente nueva que nadie se atreve a vaticinar hasta dónde llevará a la Gran Bretaña.

CORRESPONSAL.

### *Bolsa de New York*

(De nuestra Redacción en Nueva York)

COTIZACIONES DE LA EDICION DE MEDIA NOCHE DEL «TIMES»:

BONOS: $10.850,500
ACCIONES: 2.095,756

El teniente Hernández, experto en tiro, quien junto con el teniente Ricardo B. Gómez, pudo observar la huella producida por una bala en el contén de la acera del parque Miramar, en el sitio donde cayera herido de muerte el senador comandante Zayas Bazán.

## El Código de la Sanidad de Chile es el Más Nuevo

La salubridad estará a cargo del Director General. El Código tiene ocho títulos. Relación

El más moderno Código Sanitario de América lo ha puesto en vigor, recientemente, la República de Chile.

La salubridad de la nación estará a cargo de un Director General de Sanidad, quien ejercerá las funciones superiores de dicho servicio, la supervigilancia y protección técnica de los servicios de beneficencia privada que reciben subvención fiscal.

El Código contiene ocho títulos que tratan los siguientes temas:

Organización y dirección de los servicios sanitarios. Atribuciones del Director General. División sanitaria del país. Deberes del personal de Servicio. De los Jefes Sanitarios provinciales y de los médicos sanitarios de distrito. Atribuciones que corresponden a las municipalidades. Fundación de centros preventivos. Medidas sobre el bienestar del niño y de la madre. Reglamentación de las enfermedades trasmisibles y de las enfermedades venéreas. Labor preventiva de la tuberculosis. Divulgación y educación sanitarias. Fundación de Laboratorios de salubridad pública.

Compilación de estadísticas sanitarias. Profilaxis Sanitaria Internacional. Reglamentos especiales de carácter sanitario sobre la producción, fabricación, registro, almacenamiento, venta o importación de productos medicinales y artículos alimenticios. Saneamientos urbanos y rural e higiene industrial. Reglas sobre el ejercicio de la Medicina y profesiones similares. Policía Mortuoria. Entrada y registro en lugares cerrados. Sanciones a las infracciones sanitarias y, disposiciones generales y transitorias.

## Para Hoy Está Señalado el Juicio Por la Causa Contra P. Albarrán Por el Homicidio de Fermín Pérez

También está señalado el de Cristóbal Martín Quevedo, por la muerte de Manuel Sánchez Martín, ocurrida en la finca La Tarja, de Nueva Paz. En ambos casos el Fiscal pide diecisiete años

La Sala Tercera de lo Criminal de esta Audiencia tiene señalado para hoy el juicio oral del proceso seguido a Pedro Albarrán Monedero, por la muerte de Fermín Pérez, ocurrida el 12 de octubre del pasado año, en San Mariano y Felipe Poey, en la Víbora.

El Fiscal, calificando los hechos de homicidio con la concurrencia de la agravante de reincidencia, pide que sea condenado Albarrán a la pena de 17 años, 4 meses 1 día de reclusión.

Y el defensor doctor Manuel Castellanos Mena, interesa fallo absolutorio, alegando que su patrocinado no es el autor de la muerte de Pérez.

**EL HOMICIDIO EN LA FINCA «LA TARJA»**

También está señalado para esta tarde, ante la Sala Segunda de lo Criminal, el juicio de la causa contra Cristóbal Martín Quevedo, alias Quintín o Quinti, por la muerte de Manuel Sánchez Martín, ocurrida en la finca La Tarja, en Nueva Paz.

Para el acusado pide el Fiscal 17 años, 4 meses 1 día, por considerarlo reo del delito de homicidio con la agravante de uso de arma prohibida.

Y la defensa, ostentada por el doctor Alberto R. Martell Valdés, considera que su patrocinado obró en legítima defensa, por lo que debe ser absuelto.

## UN DESCONOCIDO AGREDIO A UN HOMBRE A PUÑALADAS

MARIANAO, abril 6, DIARIO, Habana, (por teléfono). — En el centro de socorro fué asistido por el doctor Angle, un individuo nombrado Juan Hernández Armenteros, de Matanzas, de 53 años, vecino de Velázquez 54, en el Cerro.

Presentaba una herida incisa que interesa los planos profundos del antebrazo derecho.

Declaró que hallándose en una bodega sita en Martí y San Antonio, se le acercó un negro, para él desconocido, que valiéndose de un cuchillo le hizo objeto de agresión, dándose a la fuga seguidamente.

**PROCESADOS**

Eduardo Arredondo Suárez y Carmen Díaz Mir, alias Fifa, con $500 de fianza cada uno, por corrupción de menores.

Filiberto Valdés Ruiz o Vicente Prieto, con $1,000, por robo.

## Jubilado el Doctor Gutiérrez Quirós Por un Decreto

Fué firmado ayer. Hizo entrega al Dr. José V. Tapia, Presidente de Sala del Tribunal Supremo

Ayer llegó al Tribunal Supremo el decreto del Presidente de la República por el que se jubila al doctor Juan Gutiérrez Quirós en su cargo de Presidente del referido Tribunal que venía desempeñando desde el año 1925.

Apenas se dió por notificado el Dr. Gutiérrez Quirós de la resolución, entregó al doctor José V. Tapia, Presidente de la Sala de lo Civil del mismo Tribunal y el que le corresponde fungir de Presidente del Supremo, por ser el más antiguo, mientras no sea designado el que en propiedad ha de desempeñar el cargo, lo que hará el Ejecutivo de un momento a otro.

**Se despide el Dr. G. Quirós**

El Presidente saliente del Tribunal Supremo se despidió de todos los funcionarios, auxiliares y subalternos de dicho tribunal personalmente, como lo hizo anteriormente de todos los miembros del Poder Judicial y manifestó que se retira a la vida privada satisfecho de haber cumplido con su deber.

Fué visitado el doctor Gutiérrez Quirós, al salir, por una comisión de periodistas encargados de la información de Tribunales en esta capital, a los que expresó que nada nuevo tenía que manifestar y que ya había terminado su misión.

El decreto que jubila al doctor G. Quirós será publicado hoy en la Gaceta Oficial.

## UN TESTIGO PRESENCIAL MANIFESTO QUE NO VIO A CARLOS MACHADO DISPARAR NI SITUADO DETRAS DE LOS PINOS DEL PARQUE

Dos testigos presentados por el acusador privado acusaron al ex Teniente del Senado, diciendo que tuvo mala conducta y que siempre defendió a M. Maidique, en sus campañas políticas

En la octava sesión del juicio oral que se celebró ayer ante la Sala Primera de lo Criminal del proceso por la muerte del Senador Comandante Zayas Bazán, hubiera terminado la prueba testifical, si el Tribunal no hubiera acordado acceder a la solicitud del acusador doctor Tomás A. Recio, de citar para que comparezca mañana, viernes, a declarar, al capitán Leopoldo Ruiz, Supervisor de la Policía de Ciego de Avila. Necesita el doctor Recio la comparecencia de este testigo para que informe sobre la conducta de Machado Abreu durante el tiempo que estuvo en Ciego de Avila actuando en política.

**MALOS ANTECEDENTES DE MACHADO**

Ayer depusieron los testigos propuestos por el acusador o sean Julio Rodríguez Marín y Luis Cepeda, ambos vecinos de dicha población.

Se refirieron a los antecedentes políticos, morales y penales de Machado; dijeron que de los años 1921 a 1924 que fué cuando lo conocieron por Ciego observó el procesado pésima conducta, aunque resultaba buen agente electoral, especialmente de Maidique que lo hizo nombrar Alcalde del barrio de Júcaro en dicha municipalidad.

Machado, según los testigos, dió muestras de ser hombre de valor, temerario y en quien se podía tener confianza para cualquier cosa en política y cuidaba las espaldas del Senador Maidique, habiendo pertenecido al Escuadrón de la Candela, organizado por dicho jefe político que lo utilizaba cuando era necesario.

Afirmaron, que siempre Maidique se hacía acompañar por Machado y por lo tanto tienen motivo para estimar que entre ellos existía un nexo bastante fuerte; también dijeron que Machado era hombre divertido, sin que pudieran determinar que explotase a las mujeres.

**EL MITIN DEL DOMINGO 12**

El doctor Roig, defensor de los procesados pregunta a los testigos si después de esa fecha, 1924, supieron de las actividades de Machado en cualquier orden de su vida; los testigos contestan que nada saben posterior a esa fecha ni lo que hiciera Machado Abreu en las posteriores campañas que, como se sabe, hizo en la provincia de Santa Clara.

Respecto al mitin del día 12 de Julio, domingo, dos días antes de la tragedia del Parque Miramar, dijeron que el Senador Zayas Bazán no profirió injurias contra los hermanos Maidique, sino se limitó a pedir a los liberales de Ciego de Avila que postularan en lo sucesivo por bien del partido liberal, a hombres de reconocida solvencia moral y administrativa, ya que Gerardo, el hermano de Modesto, Alcalde de ese Término, estaba procesado en causa por malversación.

Supieron que los amigos de Maidique, después del mitin, persiguieron a Zayas Bazán en automóvil, desde Ciego de Avila a los confines de la Provincia de Camagüey, en su viaje hacia la Habana y Rodríguez Marín, particularmente dijo, que le preocupaba mucho la enemiga de los Maidique hacia Zayas Bazán, ya que le tocaba a él, partidario de éste último, por reflejo.

El acusador les recuerda los distintos incidentes que tuvo Maidique en Ciego de Avila, en los cuales fué condenado en diversas causas que se le siguieron por lesiones, disparos y portación de armas sin licencia, contestando los testigos que les consta todo eso.

**EL DISPARO POR DETRAS**

Concurrió a deponer, después, el practicante de Emergencias, José Coll, quien manifestó que Zayas Bazán dijo que fueron dos sus agresores, uno por delante, Maidique, y otro, que no sabían quién era, por detrás y que el tiro que recibió por detrás fué el que le hizo caer.

**VIO DISPARAR A MAIDIQUE**

Le sigue la testigo Marcelina Reyes la costurera testigo presencial de los hechos.

Refirió cómo estando cosiendo en su habitación, con la puerta cerrada, sintió uno o dos disparos y después otros varios más, hasta un número que no puede precisar; salió a la puerta deteniéndose en el quicio y presenció cuando Maidique disparaba contra Zayas Bazán, el cual se retorcía con las manos en el vientre y ya caído, Maidique le hizo un último disparo, observando cómo Maidique cambiaba de lugar para disparar; vió caer a Zayas Bazán y correr a Maidique del parque hacia donde había una máquina, la cual se alejó.

**NO VIO A MACHADO**

Afirmó que fuera de esas dos personas no vió a más nadie en el parque, como tampoco la máquina de Zayas Bazán; no vió a Machado en el parque ni por ninguna parte; no vió a nadie detrás de los pinos que allí habían.

Se le pregunta si vió a Machado por los alrededores y se le muestra para que lo reconozca; la testigo se vuelve a Machado, y dice que, efectivamente, Machado no se encontraba ni en el parque, ni detrás de pino alguno; no lo vió por ninguna parte.

**LA PUERTA CERRADA**

El acusador y el ponente doctor Benítez precisan saber cuando la testigo abrió la puerta: dijo Marcelina que cuando ya estaba terminando Maidique de disparar, por lo que no presenció el comienzo de la agresión a Zayas Bazán. Y respecto a la posición que ocupaban los contendientes la precisa diciendo que estaban frente por frente a la puerta de su habitación, que es de alto y que, caso de que la puerta hubiere estado abierta desde el primer momento hubiera presenciado toda la tragedia.

**LA CARTA DE MAIDIQUE**

Volviendo a la prueba pericial, de acuerdo con las partes, el Tribunal examina a los señores Ramón Saro y Pablo L. Cortés, peritos calígrafos.

Habían de informar sobre la carta que Maidique envió a Zayas Bazán poco antes de la tragedia, que ya conocemos, e informan los peritos que cotejan la letra de la carta en cuestión con el expediente de Maidique en el Senado, efectivamente es de él la carta.

**LA DE ZAYAS BAZAN**

Después pasó a deponer el señor José Miguel Barroso, Secretario Particular de Zayas Bazán, entonces, y ahora del doctor Rodríguez Barahona, Secretario de Sanidad.

Manifestó que él había sido el portador de la carta que Zayas Bazán mandó a Maidique, en cumplimiento de la misión que su jefe le encomendara.

**LA AUTOPSIA DE ZAYAS BAZAN**

Desde hora temprana concurrieron a la Audiencia los doctores Antonio Barreras y Manuel Barroso, Primer y Segundo Jefe del Necrocomio que practicaron la utopsia al cadáver de Zayas Bazán; ambos estaban preparados para informar.

Pero se acordó que lo hicieran después de la inspección ocular, que se llevará a cabo hoy. Los referidos Médicos Forenses emitirán su informe mañana, y se referirán a las tres heridas que sufrió Zayas Bazán y, especialmente, a los efectos producidos por la primera, o sea la recibida en el vientre.

**LOS PERITOS EN BALISTICA**

También mañana informarán los peritos en balística Tenientes Hiribarne y Bello, éste último perteneciente al Primer Distrito Militar, Oriente; versará su informe sobre el alcance de distintas armas, así como sobre las huellas que producen los disparos y otros extremos que precisan dejar despejada las partes y conocer el Tribunal para decidir sobre la clase de armas y calibre de los disparos que se hicieron a Zayas Bazán.

**PUEDEN COMENZAR LOS INFORMES MAÑANA**

Es muy posible que mañana, viernes, después de practicadas las referidas pruebas periciales y de tomarse declaración al Capitán Ruiz, comience los informes de las partes, es decir, del Ministerio Fiscal, para seguir después el del acusador y finalmente el del defensor.

El juicio quedará terminado hasta muy entrada la semana próxima, ya que cada una de dichas partes invertirá, por lo menos, dos días en su informe.

**AUTO SUSTRAIDO**

JoJosé Fernández Fernández, vecino de Milagros 42, dió cuenta a la policía que dejó el automóvil 20863, estacionado en Jesús Peregrino y Soledad, de donde le fué sustraído.

## *Por Nuestro Ganado Vacuno*

Hace muy pocos días tratamos en estas columnas de la iniciativa de la Cámara de Representantes—pendiente de debate y resolución en el Senado—acerca de la exterminación de la garrapata en nuestro ganado vacuno mediante fórmulas prácticas, en uso en otros países y todas fáciles de addptar por el ganadero, a un mínimo costo, incomparable, a todas luces, con los beneficios a esperar y que pueden darse por seguros.

Nuestro ganado vacuno pudiera tener favorable demanda en el mercado de Norteamérica, si no tuviera la mácula de las garrapatas. Lograda la desaparición de ese parásito, tal vez sería solicitado en grandes lotes por los industriales de aquel país.

A cuanto ya hemos expuesto, queremos agregar hoy nuevos datos que llevarán al ánimo de los legisladores de la Alta Cámara la convicción de la urgencia de que se apruebe el proyecto, y al de los ganaderos, la certeza plena de que la ley tendrá como única secuela un mayor desarrollo del negocio pecuario y una muy apreciable aporte a la economía del país.

Puesto que una de las características de nuestros hombres de negocios, especialmente los que tienen radicados en el interior de la Republica, es la desconfianza a toda iniciativa indígena, al par que es todo respeto y fe para las puestas en ejecución en otras naciones de más vieja experiencia, vamos a señalar los siguientes detalles:

Este problema—el de la extirpación de la garrapata—es de tan vital importancia para la industria ganadera, que ha merecido preferente estudio de los hombres que sobre tal sector especulan en las naciones todas del Continente donde de ese ramo de la industria forma parte principal de la economía. Para ofrecer un magnífico ejemplo de nuestra aseveración, ahí están las estadísticas de la Sección de Industrias Pecuarias de la Secretaría de Agricultura de los Estados Unidos de Norteamérica, estadísticas que calculan que la campaña contra el parásito en aquel país representa sobre trescientos millones de dólares anuales más en las utilidades de sus ganaderos.

Ahora, para que se vea cómo se atiende en otro sentido el trascendental problema en la misma Unión, podemos señalar que la cuarentena contra el vacuno infectado—y conste que esto se refiere sólo al de su propia nación, pues para el extranjero no hay entrada posible—es tan rígida que se ha construído una doble cerca, de dos metros de altura a lo largo de toda la frontera divisoria entre los Estados de Florida y de Georgia, a fin de evitar que el ganado floridano—único todavía infectado en el país—pueda pasar al resto del territorio.

Es de suma importancia conocer el valor de uno y otro ganado, el que pudiéramos llamar limpio y el que no lo está. Los cálculos en peso y valor de los cueros, en el que se halla libre de garrapatas, llegan a más de cuatro pesos sobre los infectados. Esto es, sin duda, bien elocuente. Pero hay más: las muertes ocasionadas en el ganado por la llamada «fiebre de Texas»—cuyo único trasmisor es la garrapata—forman un doce por ciento del monto total general de reses vacunas.

Volviendo sobre la iniciativa de la Cámara de Representantes—iniciativa ya conocida de nuestros lectores—podemos agregar que la naturaleza de nuestra división rural permite fácilmente acometer la irradiación de la garrapata, puesto que el sistema de cercas divisorias de la propiedad—que existe en Cuba desde tiempo inmemorial—propicia la aplicación de los baños insecticidas, obligatorios, según el proyecto, y aleja, de cada finca libre de esa mácula, las posibilidades de infección por parte de otros lotes contaminados.

¿Que la aplicación de esa ley ocasionaría gastos a los ganaderos cubanos? ¡Quién lo duda! Pero los gastos de la aplicación de tal medida son insignificantes en comparación con el bien que produciría, ya que a más de aumentar la calidad y, consecuentemente, el valor de nuestro ganado, posiblemente nos abriría mercados hoy cerrados a la exportación. Y esto sin contar que nos evitaría espectáculo tan desagradable como el que nos proporciona cada año la presencia de un delegado de la Secretaría de Agricultura de Norteamérica, inspeccionando y certificando la desinfección de los caballos de carreras que ingresan, después de las demostraciones invernales...

S. C.

## UNA VELADA EN HONOR DEL PINTOR MELERO EN EL «CIRCULO DE B. ARTES»

Por acuerdo de la Junta de Gobierno del Círculo de Bellas Artes se ha de celebrar, el próximo sábado 9 del corriente, a las 9 de la noche, en el edificio social, plaza de la Catedral, antiguo local de La Discusión, una velada en honor del pintor cubano, Aurelio Melero, fallecido hace dos años y que siempre se distinguió por su amor y devoción hacia todas las bellas artes y especialmente hacia la noble profesión de la paleta y los pinceles. El elogio de tan esclarecida figura de nuestros anales artísticos, estará a cargo de la consagrada personalidad de nuestro arte, señor Sebastián Gelabert, Miembro de Numero de la Academia Nacional de Artes y Letras. Un variado programa se está confeccionando para ese acto que ha de resultar tan merecido como interesan

M.E.C.D. 2016

# EL LUNES PROXIMO SE ACORDARAN LAS BASES CONCILIADORAS PARA REANUDAR LA VIDA LEGISLATIVA

## Un Mesillero del Mercado Unico dió una Puñalada a un Inspector del Distrito que lo Maltrataba

El inspector trató de ocupar la carne—que no pertenecía al Trust—y sostuvo una discusión con el dueño de la casilla. Al intervenir su hermano, lo agredió y éste se defendió, hiriéndolo

En la casilla número 25 del Mercado Unico tuvo lugar ayer tarde una reyerta, entre Florentino González Migueles, de 35 años de edad, vecino de Luyanó 60, inspector del Distrito Central y Vicente Febles Blanco, de 56 años, domiciliado en Gervasio 153, propietario de la casilla de carne número 29. González resultó herido de gravedad, al ser agredido con un cuchillo por su contrincante, que milagrosamente salvó la vida al no ser alcanzado por los disparos que le hizo el herido, en defensa propia, con el revólver que portaba.

**LA TRAGEDIA**

Bartolo Menéndez, jefe de los inspectores del Municipio destinados al servicio de perseguir a los que expendían carne no vendida por el Trust, se personó con varios de sus subalternos a inspeccionar el mercado.

Al llevar a cabo la inspección en unión de González, en la casilla número 25, este último sostuvo una discusión con Justo Febles Blanco, quien conjuntamente con el acusado es propietario de la casilla número 29. En la disputa intervino Vicente, quien fué maltratado por el inspector González. Entonces dicho individuo, armándose de un cuchillo que estaba sobre el picador, lo agredió, hiriéndolo de gravedad. Al sentirse herido González esgrimió el revólver que portaba, con el cual hizo dos disparos a su agresor sin que fuera alcanzado aquél por los proyectiles.

A los disparos acudió el vigilante 183, C. del Pino, de Obras Públicas, procediendo al arresto de Febles Blanco, despojándolo del cuchillo utilizado para agredir al inspector.

**LAS HERIDAS**

González, fué inmediatamente trasladado a la casa de salud de la Asociación de Dependientes, donde fué asistido por el médico de guardia, doctor Tremols. Le apreció una herida en la región escapular izquierda, la cual, afortunadamente, no había lesionado órganos importantes.

El acusado Febles Blanco también fué asistido en el Primer Centro de Socorro. Presentaba contusiones y desgarraduras de la piel diseminadas por el cuerpo, siendo su estado de carácter leve.

**LAS DECLARACIONES**

El sargento Miñoso, de la Octava Estación, asistido del vigilante 891 E. Castro, se personó en dicha casa de saluo, tomándole declaración al herido, quien expuso que al sostener una discusión con el hermano de su agresor, éste, inesperadamente y sin mediar palabra alguna, lo atacó por la espalda con el cuchillo que fué ocupado, por lo que el declarante se defendió con el revólver que portaba, haciendo dos disparos, acto seguido, sin que pueda saber por quién fué despojado del arma, la que desapareció.

Febles Blanco declaró que, al intervenir en la discusión que su hermano sostenía con González, éste, sin motivo alguno lo maltrató de obras, por lo que él, apoderándose del cuchillo que estaba sobre el picador se defendió de la agresión de que era objeto.

**AL VIVAC**

El detenido Febles Blanco fué puesto a disposición del juez de Instrucción de la Sección Quinta, autoridad que dispuso su ingreso en el Vivac, después de haberlo instruído de cargos.

## Un Espejo en el que Deben Mirarse los Países Hermanos

PUEDE aseverarse que desde que a virtud del cambio de soberanía perdió el privilegio de emisión el Banco Español de la Isla de Cuba (víctima, años después, de la crisis del 1920 o más bien del desenfreno especulativo a que se entregó durante el llamado período de las vacas gordas, al igual que otros que sucumbieron su misma suerte) no se sintió la más leve depresión económica en el país, sin que dejaran de ofrecerse proyectos y más proyectos para la creación de un establecimiento oficial de crédito.

Si se reuniese el papel empleado en la redacción de esos proyectos y en cuanto se ha escrito desde entonces en pro y en contra de la idea de fundar el instituto de emisión, formaría una montaña; y a buen seguro que seguiría en aumento, porque si hasta ahora no han faltado quienes crean con la mejor voluntad que en la creación de ese órgano estaría la salvación económica y financiera del país ni quienes opinen lo contrario sin pasión artera, no es imaginable que cesen de manifestarse, cuantas veces se promueva el asunto, defensores e impugnadores dispuestos a abrumar con sus argumentos al público.

Traemos esto a colación, para hacer referencia a algo que nos parece ilustrativo; y es un discurso del actual ministro de Hacienda de la Argentina, pronunciado en el acto de poner en posesión de sus cargos a los miembros del directorio del Banco de la Nación nombrados por el gobierno del presidente Justo. Pero antes de glosar esa sustanciosa pieza oratoria, conviene que expongamos la razón de ciertas alusiones sugerentes que contiene y que merecen ser tenidas en cuenta en todos los países de nuestra estirpe en que haya establecido o pueda establecerse un organismo de crédito similar.

Durante el régimen del presidente Irigoyen, tanto en el Banco de la Nación Argentina como en el Hipotecario, que también tienen carácter oficial, se infiltró la influencia política, dejándose sentir de manera lamentable, mejor dicho peligrosa, para la vida de esas instituciones. En cuanto a la primera, aquel gobierno la utilizó a sus anchas para proporcionarse recursos abusivamente y permitió la concesión de créditos a personas o entidades a las que le interesaba favorecer, sin que se mirase a la solvencia de que gozaban, y por lo que toca a la segunda, rigió la misma regla para otorgar préstamos con prodigalidad desprensiva.

Lo publicado durante el mando del general Uriburu respecto a las investigaciones practicadas en el Hipotecario y en los ferrocarriles del Estado, contiene revelaciones escandalosas, y no dejan de serlo también las que se refieren a las cuentas entre el Banco de la Nación y el gobierno, durante el período a que puso fin la revolución, que si algo la justificó fué el desastre financiero a que iba llevando al país el régimen de Irigoyen, con ser perfectamente ese gobernante un hombre honesto en el sentido de que no utilizó nunca el poder para lucrarse; pero sí no autorizaba a su clientela para hacer granjería de la política, el hecho cierto y positivo es que a su sombra se entronizó el pillaje en la administación.

Con todo eso barrió la dictadura del general Uriburu, quien emulando a Hércules se propuso limpiar aquellos establos de Augias, para que al restablecerse la normalidad institucional, su sucesor hallara un régimen decente y pudiese mantener encauzada la vida del país; lo cual, como todo lo demás que queda expuesto, servirá de antecedente al lector que ignorase, para apreciar la significación de las palabras del nuevo ministro de Hacienda de la Argentina, que vamos a glosar, pronunciadas, como ya hemos dicho, al dar posesión en forma solemne a las autoridades encargadas hoy de dirigir el Banco de la Nación, cuya potencialidad financiera no hace falta enunciar, después de la prueba a que estuvo sometido durante la administración del presidente Irigoyen, la que resistió briosamente lo mismo que los embates de la depresión económica que azota al mundo y afecta, en mayor o menor grado, a todos los establecimientos de crédito:

«La función bancaria—dijo el ministro recordando algo expuesto por él con anterioridad—ha salido ya de los límites del descuento ordinario; hoy las cosas han cambiado fundamentalmente, el banco oficial debe ser el colaborador más eficiente en el manejo de las finanzas del país; no el banquero del gobierno y por su contacto con la plaza local y sus vinculaciones con las extranjeras es el informante más autorizado sobre la oportunidad y el sitio en que deben emitirse sus empréstitos. La falta o la restricción con que opere sus descuentos, creando o retirando medios de pago de la circulación, influye sobre el costo de la vida o indirectamente por el índice de precios afecta la cotización de los fondos internacionales. Con el alza o baja del descuento contiene o estimula las exportaciones de metálico e impide con ello las fluctuaciones en el valor de la moneda.

«Le incumben, además de las funciones ordinarias de la banca, las superiores de ser banquero de los bancos; con vale decir, que sus reservas están no sólo destinadas a hacer frente a los depósitos que le están confiados; en más de una ocasión le ha de tocar contribuir a la estabilidad de los demás, y finalmente si ante los ojos atentos de los directores no pasan en vano las situaciones que examinan, puede decirse que a ellos se les ofrece la visión más amplia del país y el asiento de la riqueza pública; son por este hecho los informantes más seguros de un ministro de Hacienda en trance de recursos, señalando la materia imponible capaz de soportar las gravitaciones de la acción fiscal.

«Todas estas materias que constituyen delicadas funciones del gobierno bancario requieren en los hombres destinados a ejercerlas condiciones de preparación, experiencia y buen juicio. El temperamento latino rara vez da el tipo del banquero frío ante la realidad, sin optimismos engañosos, ni pesimismos exagerados, que debe huir de dos extremos igualmente peligrosos, dar con largueza y cortar sin motivo. La práctica económica enseña al contrario, que el remedio más eficaz para combatir una crisis es prestar ampliamente; se combate con ello ese pánico que se apodera de las gentes en momentos en que la solvencia de algunos miembros de la comunidad empieza a ser puesta en duda. La negativa injustificada a un comerciante, por otra parte, pone a éste tal vez en posición de no poder cumplir sus compromisos con aquellos con quienes se halla en relación de negocios, éstos a su vez se ven arrastrados por las dificultades de aquél, y es así como en la cadena que forman las transacciones de un país la falta de cien mil pesos puede transformarse en un hueco de varios millones.

«El P. E. entiende que las designaciones hechas responden a los propósitos que dejo enunciados y quiere al mismo tiempo llevar al país un alto significado, a veces olvidado, de que el banco oficial debe ser campo extraño, a la política, sin dejar que se convierta tampoco en fuente de recursos de gobiernos dispendiosos. Al llevar a estas posiciones a hombres, a algunos de los cuales el presidente de la Nación y el ministro que habla han dado la mano por primera vez para ofrecerles el puesto, se ha querido dejar bien sentada la autonomía que estuvo en el espíritu de los fundadores de esta institución».

Obsérvese que para crear y echar a andar un banco oficial, sea emisor o no, pero con mayor motivo si lo es, se requieren no sólo capitales, sino contar con hombres que reúnan «condiciones de preparación, experiencia y buen juicio»; y obsérvese también que «el temperamento latino rara vez da el tipo de banquero frío ante la realidad, sin optimismos engañosos, ni pesimismos exagerados, que debe huír de dos extremos igualmente peligrosos, dar con largueza y cortar sin motivo». Implícitamente se desprende de esto, que el país que de antemano no disponga de hombres adecuados para mover tales empresas, tiene que pensar en prepararlos antes de acometerlas, si quiere evitarse fracasos. Las cualidades financieras no se improvisan, y la experiencia entre nosotros se ha encargado de demostrar lo funesto que resulta que se ponga al frente de una institución de crédito quien suple la falta de dones con la osadía, y más si obra con ambición desmedida que le induce al dolo.

Pero, sobre todo, adviértase que «el banco oficial debe ser campo extraño a la política, sin dejar que se convierta tampoco en fuente de recursos de gobiernos dispendiosos», y no deje de tenerse en cuenta que eso se dice precisamente porque en la Argentina pudo ser, pese a la afirmación que supone la larga vida de sus instituciones», campo propicio a la política» el Banco de la Nación, como lo fué también el Hipotecario, habiendo hallado en aquel una próvida «fuente de recursos» el gobierno personalista de Irigoyen. En esto hay sin duda sugerencias muy dignas de meditarse en todas partes donde existan o se juzgue posible crear instituciones de crédito, susceptibles por su organización de caer en los vicios a que se alude en el discurso que nos inspira este comentario.

## ENMIENDA A LA LEY DE VILLALON

Se agrega a la Amnistía de la Universidad una cláusula para prohibir aumento de matrículas

El representante por Oriente, Alejandro Rodríguez Cremé presentó ayer en la Cámara la siguiente enmeinda a la Proposición de Autonomía Universitaria, suscrita por el congresista villareño Manuel Villalón y Verdaguer:

**Al artículo II:**

**Quedará redactado como sigue: Artículo II. Corresponderá a la Universidad de la Habana estatuir, libremente, sobre todo cuanto se relacione con su administración y gobierno; con los planes de estudio, métodos de enseñanza y exámenes; con el ingreso de los alumnos en la Universidad que no necesiten poseer el título de bachiller, con cuyo título se podrá ingresar libremente en cualquiera de las facultades que se cursen en la misma: con el nombramiento, cese y ascenso del profesorado y de todo el personal facultativo, administrativo y subalterno; tendrá facultad disciplinaria sobre profesores y alumnos así como con todo lo referente a la extensión universitaria y a la vida social y deportiva de los estudiantes.**

**Al artículo III:**

**Se le agregará como segundo párrafo el siguiente:**

**«No obstante, no podrán aumentarse los derechos y matrículas, a que se refiere el párrafo anterior, a cantidades mayores de las que se abonaban por el alumnado en el año económico de 1929 a 1930, a no ser por una ley que obtenga la votación favorable de las tres cuartas partes del número total de miembros de cada Cuerpo Colegislador».**

**Al artículo V:**

**Quedará redactado su inciso D en la forma siguiente:**

**«D.—Por el importe de las recaudaciones de las matrículas derechos de examen, de grados, de certificaciones de estudios, de uso de laboratorios, gabinetes, museos, observatorios, jardín botánico y de los otros ingresos análogos que fijare o acordare en la forma que se establece en esta Ley así como cualquier otro ingreso legal que pudiera determinarse».**

**A la Tercera Disposición Transitoria:**

**Quedará redactada en la forma siguiente:**

**«Tercera.—La matrícula deportiva se regirá por las mismas disposiciones vigentes, mientras no sea modificado su importe, en la forma que determina esta Ley, y a propuesta de la Junta de Patronos».**

## Conflicto en la J. de Educación de Cienfuegos

El secretario interino niégase a dar posesión al nombrado por el Presidente de dicha Junta

CIENFUEGOS, abril 6. — El señor Francisco Ros y Suárez, que ha sido designado por el licenciado Manuel Fernández Vallecillo, presidente de la Junta de Educación de Cienfuegos, para sustituir por fallecimiento a Nicolás Ordaza, que venía desempeñando la Secretaría de dicho organismo, no ha podido tomar posesión del cargo por negarse a entregarlo el señor Heriberto Cepero, primer oficial sustituto que venía prestando esos servicios interinamente.

Dice el señor Cepero, que a su juicio el Presidente de la Junta no puede designar por decreto al secretario porque con ello, básicamente, se viola lo preceptuado en el artículo 121 del Reglamento General de Instrucción Primaria y de lo que a su vez impone imperativamente la vigente ley escolar; y al efecto dicho secretario ha dado cuenta del caso al señor Superintendente Provincial de Escuelas en cuanto a lo que se refiere a lo administrativo y al Juzgado de Instrucción por entender que se ha cometido un delito.

El señor Cepero dice que únicamente hará entrega del cargo, si lo acuerdan los seis miembros que integran la Junta de Educación de Cienfuegos. Ese asunto está siendo objeto de vivos e interesantes comentarios en toda la ciudad.

## "El Dolar, que Debiera Ser Vasallo de la Agricultura, de la Industria y del Comercio, Para Facilitar el Cambio y Servicios se ha Convertido en su Opresor

Arthur Capper

El connotado senador americano Arthur Capper pronunció un interesante discurso sobre la nivelación del presupuesto, la industria de los impuestos y el robo de los banqueros

WASHINGTON, abril 6. (SE).—El connotado legislador republicano de los Estados Unidos, senador Arthur Capper, ha pronunciado un interesante discurso en torno al inevitable problema de nivelar los presupuestos y las personales acusaciones a los banqueros norteamericanos.

He aquí algunos párrafos de los conceptos emitidos por el distinguido hombre público.

«Es el momento de que el público fije sus ojos en el Congreso, no sólo porque eso siempre es útil, sino porque el Congreso pasa por condiciones idénticas a las del país en estos momentos. Se trata de equilibrar el presupuesto, de averiguar qué camino tomó el dinero, tan abundante en los días de imaginaria prosperidad que siguieron a la guerra.

Ciertas investigaciones del subcomité que preside el senador Hiram Johnson, nos presenta interesantes informes referente a la desaparición de una parte de ese dinero.

No solamente el Congreso trata de equilibrar su presupuesto. Todas casas comerciales, las familias, todos los individuos están tratando de equilibrarlo y unánimemente se ha descubierto que para hacerlo, hay que comenzar por medidas drásticas que disminuyan los gastos.

Cuando el congresista Crip, presidente del Comité correspondiente, anunció hace pocas semanas que se estudiaría un proyecto de Ley tendiente a equilibrar el presupuesto en el curso de dos años, todo el mundo aplaudió: congresistas y ciudadanos.

Al ser presentado el proyecto de referencia, se vió que para equilibrar el presupuesto, todos teníamos que contribuir. Desde ese momento, cayo el prestigio del legislador, porque no pudo resolver el problema de aumentar los impuestos sin que nadie los pagase.

Por mi parte, soy partidario del aumento del impuesto sobre las rentas, de cierta cantidad en adelante. Soy también partidario de un alto impuesto sobre las donaciones y las herencias.

**EL DEBER DE LOS AMERICANOS**

«Los habitantes de los Estados Unidos tienen que atender a dos cosas a la vez: primeramente, a pagar los intereses que se les impongan y después, a equilibrar el presupuesto de los Estados Unidos, de los Municipios y de todas las corporaciones públicas, lo cual implica el mismo movimiento en todas las industrias, en los negocios, en las familias y en todos los individuos.

El problema del equilibrio presupuestal, es un problema nacional, algo local y comercial; es un problema familiar y un problema individual.

La agudeza del problema traerá consigo la resolución en disminuir los gastos gubernamentales y particulares.

**PASARON POR ENCIMA DE LA ETICA COMERCIAL**

«Lamento no tener tiempo en esta ocasión, sino para referirme muy a la ligera, a las revelaciones estupendas que el senador Johnson ha podido obtener referente a nuestros banqueros internacionales, que por amor al lucro, pasaron por encima de todo sano principio de banca y aun de ética comercial, cuando se trataron de vender, para colocarlo en manos de sus suscriptores estadounidenses, miles de millones de dólares en bonos extranjeros de todas clases, sin valor real y efectivo.

**UNA CUENTA PENDIENTE CON LOS BANQUEROS**

«El senador Johnson, en un hábil discurso ante el Senado hace pocos días, dijo que nuestro público tiene derecho a ser protegido por la Secretaría de Estado. Lamento tener que decir que en vez de esa protección, el Gobierno Federal parece haber ayudado por lo menos indirectamente, a esa explotación del pueblo americano por banqueros internacionales enloquecidos por la ambición. El senador Johnson nos pinta a esos banqueros rogando a gobiernos extranjeros, grandes y pequeños, y hasta a industriales extranjeros para que emitieran bonos que esos banqueros internacionales podían vender al público, debido a la injustificada confianza que tienen en la integridad de ellos.

Afortunadamente, parece que hemos abierto los ojos y creo y espero que pasará mucho tiempo antes de que el público americano vuelva a ser embaucado por los pseudo banqueros internacionales.

Desde el punto de vista nacional, los miles de millones de dólares que salieron del país a cambio de papeles sin valor, producen un efecto más desastroso que si se hubiera invertido estúpidamente dentro del país mismo.

Lo que se invierte aquí, queda por lo menos dentro del país, pero los millones que se exportan desaparecen para siempre. Ninguno de los impuestos que tengamos necesidad de crear para equilibrar, podrá gravar esos millones ya idos.

**SOBRE EL SISTEMA MONETARIO DE LOS ESTADOS UNIDOS**

Uno de los defectos más serios de nuestro sistema monetario es el hecho de que no tenemos un dólar que represente siempre un mismo valor. Nuestro signo monetario parece hecho de goma elástica, pues su valor fluctúa; necesitamos un símbolo de cambio que tenga el mismo poder adquisitivo todos los días, todos los meses y todos los años.

En medio de nuestra enorme abundancia de alimentos, materias primas, adiestrados trabajadores, fábricas, almacenes, medios de trasporte, es decir, todo lo que pudiera constituir prosperidad, estamos presenciando el hambre, la falta de empleo, la miseria, la bancarrota.

Nuestro sistema monetario ha fracasado. El dólar que debiera ser el vasallo de la agricultura, del comercio y de la industria para facilitar el cambio de la mercancía y de los servicios, se ha convertido en el opresor de la agricultura, del comercio y de la industria.

El agricultor que obtuvo prestados $5,000 hace pocos años, recibió en realidad el equivalente a 4,000 fanegas de trigo. Hoy para pagar esa misma suma devuelve en realidad 10,000 fanegas de ese mismo trigo. Y en la misma proporción tiene que pagar sus impuestos. Lo dicho sobre el trigo se aplica, en proporciones un tanto menores, a todos los otros productos de la agricultura.

Legislación que lleve a cabo la estabilidad de nuestra unidad de cambio, será legislación salvadora.»

## Cerrarán También en Río Janeiro Todos los Cines

Protestan contra el impuesto que se creará para sostener una comisión de censura a las films

RIO JANEIRO, abril 6 (AP) El Gobierno promulgó hoy un decreto creando una Junta encargada de censurar las películas cinematográficas, el cual establece nuevos impuestos con el fin de atender a los gastos de dicha Junta.

Los representantes de la industria cinematográfica han declarado que el resultado de este decreto será probablemente el cierre de los teatros.

La Junta se compone del jefe de la policía, un magistrado del tribunal de menores, el director del Museo Nacional y un representante del Bureau de Educación.

Los propietarios de cinematógrafos han protestado ya diciendo que no pueden continuar el negocio debido al aumento de los derechos arancelarios que se anunciaron hace varias semanas.

## DENEGADA UNA SOLICITUD PARA FABRICA DE CIGARROS

Ha sido denegada la solicitud presentada por la Salin Mfg. Co. para instalar una máquina de hacer picadura para cigarros en la calle Vivancos 28, en San Antonio de los Baños, por no haber sido presentado debidamente los planos y memorias del local donde se piensa establecer la industria.

## Condenado por el Supremo un Alto Empleado de Sarrá

Aprovechando el cargo de Jefe de Facturas se apropió de una gruesa suma de dinero efectivo

Ha puesto fin la Sala de lo Criminal del Tribunal Supremo al proceso seguido a Rafael Trujillo Baldo, al declarar sin lugar el recurso de casación que por infracción de ley interpuso contra la sentencia de la Sala Primera de lo Criminal de la Audiencia habanera, que lo condenó a la pena de cuatro años, dos meses y un día de presidio correccional, por hurto, cualificado por el grave abuso de confianza y en cuya causa fungió de acusador particular el doctor Ernesto J. Sarrá, perjudicado, dirigido por el doctor Antonio Beruff Mendieta.

La sentencia del Tribunal del juicio declaró probado que en distintos días de los meses del año de 1930, al veintiseis de mayo de 1931, el procesado Trujillo Baldo, aprovechando la ocasión de estar desempeñando el cargo de dependiente y jefe de la Sección de Facturas en la droguería del doctor Sarrá, en Teniente Rey y Compostela en cuyo empleo percibía el sueldo de cien pesos mensuales, sustrajo y se apropió varias veces de distintas cantidades de dinero propiedad del doctor Sarrá, que en conjunto ascienden a doscientos cincuenta pesos, empleando el procedimiento de comprar sellos para correos en cantidades inferiores de las que para ese objeto recibía por medio de cheques expedidos a la orden del jefe de facturas, siempre en cantidad de doscientos pesos; cheques que el procesado cobraba íntegramente y luego hacía comprar sellos para correos por menos cantidades, apropiándose de la diferencia.

## POR NO PROCEDER LA DIVISION DE BARRIOS SUSPENDEN UN ACUERDO

Por decreto del Ejecutivo se suspende el acuerdo del Ayuntamiento de Holguín, en la provincia de Oriente, según el cual hubose acordado la división territorial del municipio mencionado, alegándose haberse adoptado el acuerdo conforme al Censo de Población últimamente verificado.

El decreto de suspensión, dictado por el Ejecutivo, se basa en que la rectificación de la división territorial del término, fijando los límites de los barrios urbanos y rurales, infringe lo preceptuado en el artículo XXXVII de la Ley del Censo vigente.

## Varios Detenidos Por Celebrar una Reunión Privada

Se les acusó de redactar las proclamas que se ocuparon. Han sido enviados todos a la Cárcel

El Jefe de los Expertos asistido de varios subalternos, se personó ayer tarde en la casa San Nicolás 109, residencia de Juana Ledo Dorta, de 33 años y de Vicente López Seco, por tener noticias de que en ese lugar diariamente se reunían distintos individuos, que procedían más tarde a la repartición de proclamas subversivas y anuncios de boycot.

La policía logró detener a dichas personas, así como a Inés Figueroa Botempo, de 21 años, Francisca Valdés, más conocida por «Panchita»; Delia Valdés Regozo, de 24 años; Carmen V. Mauri, de 21 años; Raquel Dacobo Morente, de 22 años, todas vecinas de Peñón número 11, en el Cerro y Justo López Ferreiro, de 26 años, dependiente de café, vecino de Gervasio 125; Augusto López Ponce, de 28 años, vecino de Reina 55; Joaquín Rodríguez Mesa, de 38 años, residente en Oficios 36 y José García Valle de 18 años, vecino de Escobar 132.

En un registro que se efectuó, ocuparon los Expertos, infinidad de proclamas de boycot y una máquina de escribir, donde se redactaban las mismas.

Con todo lo actuado se dio cuenta a la comandancia militar, remitiéndose a la Cárcel de Guanabacoa, a las detenidas y a los hombres al Castillo del Príncipe, a la disposición del coronel Rasco.

## Nuevo Arriendo del Edificio del Colegio de Belén

Mañana se firmará la escritura entre el Estado y la Compañía de Jesús. Suma reclamada. Fallo

Entre el Estado y la Compañía de Jesús, propietaria del edificio en que se encuentran alojadas dos Secretarías de Despacho y otras dependencias del Gobierno, se firmará la nueva escritura de arrendamiento en la Secretaría de Hacienda, mañana, viernes, a las nueve de la mañana. El precio que pagará el Estado por el nuevo arrendamiento será de doce mil pesos. La firma de la escritura notarial la harán de una parte, el rector del Colegio de Belén y, por el Estado, los secretarios de Hacienda y Obras Públicas.

**FUERTE SUMA RECLAMA EL ESTADO**

La Dirección del Fondo Especial de Obras Públicas ha declarado sin lugar el recurso establecido por el doctor Ramón de la Cruz, como representante de la Manati Sugar Co., en relación con la disposición administrativa del Distrito Fiscal de Victoria de las Tunas que le ordenó abonar la suma de $16.524.36 por el impuesto del un cuarto por ciento que grava los intereses de la hipoteca que reconoce la finca Manati Sugar Co., y con cuyo pago apeló el contribuyente.

El recurso de queja se desestimó por la Secretaría de Hacienda, por improcedente, ya que no se citan preceptos que se consideran infringidos, y porque admitiéndolo no se hizo el ingreso a depósito de la suma reclamada por la Hacienda, como dispone la Ley.

**OBLIGADA A PAGAR**

La Secretaría de Hacienda ha dispuesto, de acuerdo con el expediente instruído al efecto por el Fondo Especial de Obras Públicas, que la compañía Old Time Molases está obligada a pagar la suma de $... 20.473.97 a virtud de haberse comprobado que existía una diferencia de $8.189.586.35 entre el valor declarado entre las facturas de exportación y el que en realidad alcanzaron las mieles exportadas por dicha compañía.

## EL PROYECTO DE CREAR 13 PLAZAS DE CONGRESISTAS MAS NO OBTENDRA SANCION

No tiene ambiente favorable en la Cámara ni en el Senado. Los unos estiman que es antieconómico y los otros se proponen dejarlo dormir. Alegan además que no es justa la distribución

Presidió la sesión ordinaria de la Cámara, ayer, el señor Silvestre Anglada; y como no había en el hemiciclo el número suficiente de congresistas, el señor Anglada, muy a su pesar—él hubiese desenvuelto una hermosa asamblea—levantó el acto.

Todo se remitirá al lunes próximo en que los congresistas—se nos asegura—celebrarán un largo cambio de impresiones a puertas cerradas, en el salón.

Y en ella, entonces, se echarán las bases para el acuerdo—que desde hace tiempo buscan los representantes—de todas las tendencias. Nos referimos, naturalmente, a las tendencias políticas.

De modo que los gubernamentales y los oposicionistas puedan «producirse» (según la expresión en boga) con entera libertad de criterio.

Hacia la realización de tales bases van derechamente las gestiones de los congresistas de la mayoría y los de la minoría oposicionista.

Cada grupo cederá un poco de sus puntos de vista. Las exigencias serán cepilladas y ligadas para que no aparezcan tan ásperas. Todos se colocarán en el plano de la conciliación parlamentaria. Habrá un convenio cordial y se reanudará la vida legislativa.

Este es el programa de la sesión secreta del lunes.

Pero pudiera ocurrir—y de ello se hablaba ayer en los pasillos de la Cámara—que se agregase un número más.

Es el del aumento de representantes para las elecciones de noviembre.

En primer término, el proyecto no tiene ambiente entre los congresistas, que se apoyan, para mirarlo con indiferencia, en razones económicas, esencialmente económicas.

Se estima que el Tesoro Público no está en condiciones de responder a nuevas y grandes erogaciones como se derivan sin duda del aumento de trece congresistas. Ello supone un gasto mensual de 10.500 pesos y anualmente de 126.000 pesos. Por lo demás, el Senado aparece dispuesto a dejar que duerma el asunto—caso de aprobarlo la Cámara—un largo sueño.

Mas he aquí que a la razón económica se une la razón localista de los representantes. Estos afirman que hay una falta de notable equidad en la distribución por provincias de los puestos de nueva creación.

Porque juzgando por el Censo, la provincia de Matanzas debe perder un representante. Es decir: que la convocatoria del Tribunal Superior Electoral ha de ser para cubrir cargos de seis representantes nada más, por Matanzas. Resulta que por la ley del señor Madrid aumentando los congresistas en general, se autoriza al Tribunal Superior Electoral a que cubra la boleta comicial de Matanzas con siete representantes.

Sin contar con que temen los impugnadores del caso de Matanzas, las consecuencias de los recursos ya electorales, ya constitucionales.

Así están colocadas las cosas respecto a este último extremo. Y como constituyen un delicadísimo problema, lo más seguro es que para evitar trascendencias, nadie ose moverlo.

## TOMARA POSESION HOY, EL DR. JOSE V. TAPIA, DE LA PRESIDENCIA DEL SUPREMO

Presidente de la Sala de lo Civil del Tribunal Supremo que actúa de Presidente del Máximo Organismo Judicial por ser el más antiguo de los Presidentes de Sala. Desde ayer el doctor Tapia ocupa, por sustitución, el cargo que por espacio de más de siete años ocupó el doctor Juan Gutiérrez Quirós, jubilado voluntariamente ayer mismo. Fungirá el doctor Tapia de Presidente del Supremo mientras no tome posesión el que designe el Ejecutivo en propiedad.

## SOLICITUD PARA COLOCAR CADAVERES EN UNA FOSA

El Secretario de Sanidad recibió ayer un escrito del señor Manuel Grillo Tomé, solicitando un permiso especial para poder autorizar a los socios de la Sociedad Unión Barcelonesa para depositar cadáveres en una sola fosa.

El escrito del señor Grillo pasará a estudio y resolución del Supervisor Militar de la Habana, Capitán Guillermo Lage.

## EL CONSULADO DE PANAMA INTERESA LA PRESENTACION DE CIPRIANO FERNANDEZ

En el Consulado General de Panamá, Lonja del Comercio 435, se solicita al señor Cipriano Fernández Vera, músico, que residió en Zulueta número 34 y más tarde en Camagüey y Matanzas. Familiares suyos que residen en aquella República desean conocer su dirección.

## BARCOS QUE SE ESPERAN

ABRIL 7
Florida, de C. Hueso.
ABRIL 8
Istria, de Trieste; California, de San Francisco; Cuba, de Cayo Hueso; Heredia, de Tela, Cartago, de N. Orleans.
ABRIL 9
Morro Castle, de N. York; Florida, de Cayo Hueso.

## Goethe se Conmemora a si Mismo

(Por Raúl MAESTRI)

1932 es, culturalmente, el año de Goethe. En este mes de marzo se conmemora el primer centenario de su muerte. Esta circunstancia ha de servir de jubileo de la cultura en todos los lugares del planeta en que la cultura se reconoce como un valor. Y ello a pesar de que este primer centenario de la muerte de Goethe se celebra en un momento caótico en que se ciernen sobre el destino de la cultura europea las más aleatorias amenazas. Por lo mismo la evocación de Goethe, que fué una vida por y para la cultura y el espíritu, asume en estos instantes significación desesperada y nostálgica de una profesión de fe. En Alemania uno de los periódicos literarios más influyentes, la «Literarische Welt», se atrevió a dejarle paso franco a su tristeza y propuso honrar la memoria de Goethe de una manera insólita, fúnebre: guardando un religioso silencio. Por fortuna no se ha impuesto esta opinión; por el contrario, Alemania ha movilizado todos sus recursos culturales para recordar su hijo más ilustre. Digo por fortuna porque, precisamente en estos días de confusión mundial, la glorificación de Goethe, que fué clara conciencia erguida sobre un fondo turbulento de problemas, puede servir como una última emulación a las potencias descarriadas del espíritu.

Este aniversario no puede pasar inadvertido para nadie que maneje una pluma o se preocupe por los intereses de la inteligencia, sean cuales fueren su nacionalidad, su ideología o su especialidad. Un deber absoluto impone una mínima palabra de respeto. Y el respeto será más auténtico en cuanto la palabra mínima responda más justamente a los límites de la propia capacidad. Yo quiero sumarme al universal homenaje, desde este lugar recatado del DIARIO DE LA MARINA, permitiéndome traducir esta página del famoso diario de conversaciones de Eckermann con Goethe. No es menester encarecer que el libro de Eckermann es el documento más precioso de toda la bibliografía goethiana, para ganar una imagen directa de la vecindad de Goethe. Eckerman ha quedado para la posteridad como el amigo perfecto, un poco confidente, un poco secretario y un mucho discípulo. Y la selección de esta página se debe a razones que sería obvio subrayar ante el lector cubano.

Dice así:

«1827. Miércoles 21 de Febrero.

En la mesa con Goethe. Habló mucho y con admiración sobre Alejandro von Humboldt, cuya obra sobre Cuba y Colombia había empezado a leer, y cuyos pareceres sobre el proyecto de un canal en el istmo de Panamá parecían haberle interesado grandemente. «Humboldt, —dijo Goethe—, ha sugerido con gran conocimiento otros puntos donde, utilizando algunos ríos que van a desembocar en el golfo de México, pudiera quizás con más ventajas que por Panamá llegarse al fin propuesto. Todo esto queda reservado al porvenir y al espíritu de empresa. Pero es cierto que, si se realizara este canal por el cual pudieran viajar navíos de todo tamaño desde el golfo de México hasta el océano Pacífico, se producirían resultados incalculables para toda la humanidad civilizada y no civilizada. Pero a mí me asombraría que los Estados Unidos se dejaran quitar de las manos esta obra. Se puede predecir que este juvenil Estado, dada su tendencia hacia el oriente, en treinta o cuarenta años habrá conquistado y poblado los territorios más allá de la cordillera. Puede también predecirse que en la costa del Pacífico, donde la naturaleza ha colocado las bahías más espaciosas y seguras, prosperarán poco a poco importantes ciudades mercantiles que han de servir al comercio entre Estados Unidos y China y el Extremo Oriente. En este caso sería no solamente deseable sino casi necesario mantener una comunicación rápida entre la costa occidental y oriental de los Estados Unidos tanto para navíos de comercio como de guerra, en vez del largo y costoso viaje actual sobre el Cabo de Hornos. Lo repito: para los Estados Unidos es imprescindible crear una comunicación entre el golfo de México y el océano Pacífico y yo estoy seguro que lo alcanzarán. Todo esto quisiera yo vivirlo; pero no podrá ser. También quisiera yo ver la comunicación entre el Danubio y el Rhin. Pero esta empresa es también gigantesca, tanto que yo dudo de su realización, máxime cuando pienso en la escasez de nuestros medios nacionales. Y por último quisiera ver a los ingleses en posesión del Canal de Suez. Estas tres grandes cosas quisiera yo ver, y bien valdría la pena vivir por ellas unos cincuenta años más».

¿Cree el lector igualmente que vale la pena vivir para presenciar el espectáculo maravilloso del progreso técnico, o prefiría el ambiente también maravilloso de la Weimar de Goethe? Quizás la mejor respuesta nos la dé otro espíritu germánico, tan polarmente distinto a Goethe, Federico Nietzche, que decía: lo que importa no es la vida sino la vivacidad.

Colonia, 1932

M.E.C.D. 2016

# SIGUE SIENDO WASHINGTON LA CAUSA DEL PESIMISMO EN EL MERCADO DE VALORES

## Mercado Ganadero

Los trenes que anunciamos, entraron en la madrugada de ayer. Catorce carros con ganado arrastraban. Todos, o todo el ganado, para los dos mataderos de esta capital. Cuatro de dichas casillas procedían de Gálvez, y diez venían desde Martí.

**LOS PRECIOS EN PIE**

Precios pagados por compradores en los mercados de origen:

**El vacuno**

En Oriente, de dos y medio a tres centavos con el cinco por ciento de descuento.

En Camagüey, de dos y medio a tres centavos con el diez por ciento de descuento en la finca y sin descuento en la ciudad.

En Las Villas, de dos y medio a tres centavos con el diez por ciento de descuento.

De Pinar del Río, de dos y medio a tres y medio centavos; pero pesado y entregado en los mataderos de esta capital.

**El lanar**

El lanar, de tres y medio a cinco centavos.

**De cerda**

Del país, de siete a siete y medio centavos.

**MATADERO DE LUYANO**

En el Matadero de Luyanó se sacrificaron las siguientes reses:

| | |
|---|---|
| De vacuno | 91 |
| De cerda | 54 |
| De lanar | 23 |

Los precios que rigieron en el Matadero de Luyanó fueron:

Vacuno: de 13 a 15 cts. kilo.
Cerda: de 25 a 32.
Lanar: de 20 a 30.

**MATADERO INDUSTRIAL**

En el Matadero Industrial se sacrificaron las siguientes reses:

| | |
|---|---|
| De vacuno | 177 |
| De cerda | 65 |
| De lanar | 29 |

Los precios que rigieron en el Matadero Industrial fueron:

Vacuno: de 13 a 15 cts. kilo.
Cerda: de 25 a 32.
Lanar: de 20 a 30.

### MERCADO DE CAFE

Abril 6.

| | |
|---|---|
| Enero | — |
| Marzo | 6.15 |
| Mayo | 6.33 |
| Julio | 6.23 |
| Septiembre | 6.18 |
| Octubre | — |
| Diciembre | 6.15 |


EVIAN CACHAT

Exija siempre el Agua de EVIAN-CACHAT y no se contente de pedir solamente Agua de EVIAN

Solo el Manantial CACHAT está prescrito por el Cuerpo médico francés

Rehuse toda substitución


### DISTRITO CENTRAL DE LA HABANA

**DEPARTAMENTO DE ADMINISTRACION DE IMPUESTOS**

Habana, Abril 5 de 1932.

**AVISO**

Por el presente se hace saber a los contribuyentes pertenecientes al Epígrafe de «TIENDA DE TEJIDOS CON TALLER» DE SASTRERIA Y CAMISERIA, que durante un plazo de CINCO días consecutivos, contados desde el siguiente a la fecha de este Aviso, se exhibirán en el Departamento de Impuestos, Sección Segunda, e l proyecto de REPARTO formado por la Comisión de dicho GRUPO, a fin de que los que se consideren perjudicados, formulen sus protestas por escrito, señalando la cuota en que debieron haber sido clasificados por dicha Comisión, sin cuyo requisito no será tramitada la reclamación—Artículo 87 al 89 de la Ley de Impuestos Municipales.

**José Izquierdo Juliá.**
Alcalde Jefe del Distrito Central.

### Compañía Azucarera de Manzanillo "El Salvador", S. A.

**FINCA INGENIO CENTRAL SALVADOR, MANZANILLO**

**Emisión de $95,000.00 Bonos Hipotecarios al 7%**

Para general conocimiento se hace saber, en nombre de la Sociedad Anónima «Banco del Comercio», que, de acuerdo con el apartado letra E. de la cláusula segunda de la escritura número ochenta y uno, otorgada ante el fedatario Doctor Juan E. Morales y Pedroso en veinte y nueve y de Junio de mil novecientos treinta y uno, han sido sorteados por el Banco del Comercio, como Tenedor de esos bonos, en sus oficinas de Aguiar y Obrapía y ante el Notario que suscribe, según consta del acta número veinte y nueve otorgada ante mí en el día de hoy, los bonos hipotecarios emitidos por la Compañía Azucarera de Manzanillo «El Salvador», S. A. con garantía del Ingenio Central Salvador, cuyos números se expresan a continuación:

| | | | | |
|---|---|---|---|---|
| 54 | 1 | 81 | 31 | 92 |
| 11 | 34 | 58 | 66 | 29 .... .... |

Estos bonos dejarán de devengar intereses desde el día 30 de Abril del presente año mil novecientos treinta y dos.

La Habana, Cuba, Abril 5 de 1932.

Por el Banco del Comercio.
**Dr. JUAN E. MORALES.**

## LA C. DE COMERCIO AMERICANA DE CUBA Y EL EQUILIBRIO DEL PRESUPUESTO DE LOS E. UNIDOS

Una resolución adoptada por la Cámara de Comercio de los Estados Unidos fué conocida ayer en la sesión efectuada por la Cámara de Comercio Americana y bien considerada

En la sesión-almuerzo reglamentaria celebrada ayer por el Consejo de Directores de la Cámara de Comercio Americana de Cuba, bajo la presidencia del presidente Ross, se dió lectura a una resolución adoptada por los directores de la Cámara de Comercio de los Estados Unidos en vista del problema presentado por la situación fiscal del Gobierno Federal de los Estados Unidos. Se presto especial atención a uno de los párrafos de la resolución, el cual lee como sigue:

«El equilibrar el presupuesto. en las actuales condiciones, requiere no solamente la más estricta economía en los gastos, sino también impuestos adicionales, cuidadosamente estudiados. Al establecer dichos impuestos adicionales, debe prevalecer un especial cuidado así como también equidad, con objeto de no secar fuentes importantes de ingreso ni desanimar empresas comerciales de las cuales depende el empleo».

El resto de la sesión fué ocupado por asuntos pendientes, discusión de recientes medidas legislativas y lectura de comunicaciones.

Se anunció que la Sesión Anual de los Socios de la Cámara tendrá lugar el día 20 de abril a las 12 del día en el hotel Nacional de Cuba. En esta sesión también se efectuarán las elecciones anuales de la Cámara.

### COTIZACIONES

*Abril 6*

| LA PESETA | EL FRANCO |
|---|---|
| española se cotizó hoy al CIERRE del mercado a razón de | francés se cotizó hoy al CIERRE del mercado a razón de |
| 13 PESETAS | 25 FRANCOS |
| 24.50 Por DOLLAR | 38 Por DOLLAR |

## Bolsa de New York

**ABRIL 6, 1932.**

| | Cierre |
|---|---|
| **A** | |
| Adams Express | 3⅝ |
| Amer. Machine Foundry | 16¾ |
| Air Reduction | 45¼ |
| Alaska Juneau | 15⅝ |
| Alleghany Corp | 1½ |
| Allied Chemical | 67⅝ |
| Amer. Bank Note | 11 |
| American Can | 55¼ |
| Amer. Car. Foundry | 5 |
| Amer. For. Pow | 2¾ |
| American Ice | 15⅜ |
| Amer. Inter | 5 |
| Amer. Locomotive | 5½ |
| Amer. Power Light | 6¾ |
| Amer. Roll Mills | 7¾ |
| Amer. Safety Razor | |
| Amer. Smel. and Ref | 8½ |
| Amer. Steel Foundry | 5 |
| Amer. Sugar Ref | 16 |
| Amer. Tel and Tel | 106¾ |
| Amer. Tobacco B | 72¼ |
| Amer. Water Works | 20 |
| American Radiator | 4⅞ |
| Amer. Tobacco A | 71 |
| Amer. Bosch Mag | 5½ |
| American Woolen | 3⅛ |
| Anaconda Copper Min | 5¼ |
| Assd Dry Goods | 4 |
| Atch. Top. and Sta. Fe | 53¼ |
| Atl. Coast Line | 18 |
| Atlantic Ref | 10 |
| Auburn Auto | 54½ |
| **B** | |
| Baldwin Locomotive | 4 |
| Baltimore and Ohio | 9¾ |
| Barnsdall A | 4 |
| Bendix Aviation | 7¾ |
| Best and Co | 16½ |
| Bethlehem Steel | 15½ |
| Bohn Alum | 11 |
| Borden Co | 35⅝ |
| Briggs Mfg. Co | 7⅞ |
| Brooklyn Man. Tran | 36¼ |
| Brooklyn Union | 70¾ |
| Byers A. M. Co | 9⅝ |
| **C** | |
| Calif. Packing | — |
| Calumet and Hecla | 2⅛ |
| Canada Dry | 7½ |
| Canadian Pacific | 13 |
| Cannon Mills | 18½ |
| Case J. I. and Co | 27¼ |
| Cerro de Pasco | 6½ |
| Chesapeake and Ohio | 15½ |
| Chic. and N. W. | 5⅛ |
| Childs | — |
| Chi. Gt. West com | 2½ |
| Chi. Gt. West pref | 7 |
| Chi. Mil. St Paul Pac com | 1⅞ |
| Chi. Mil. St Paul Pac pref | 2⅜ |
| Chic. Rock I. and Pac | 5¼ |
| Chrysler Motors | 9¾ |
| Coca Cola | 104 |
| Colorado Fuel | 5 |
| Columbia Gas | 9¼ |
| Columbia Graph | — |
| Commercial Solvents | 6¾ |
| Congoleum Nairn | 8⅝ |
| Congress Cigar | — |
| Cons. R. R. of Cuba | 7½ |
| Consolidated Gas | 52¼ |
| Continental Oil | 5¾ |
| Continental Can | 30½ |
| Corn Products | 37 |
| Crucible Steel | 14 |
| Cuba Company | ⅞ |
| Cuban Amer. Sugar | 1 |
| Cuban Cane Sugar | — |
| Curtiss Wright | 1⅛ |
| Columbian Carbon | 27⅜ |
| Coty Inc | 2¾ |
| Commonwealth and South | 2⅝ |
| **D** | |
| Davison Chemical | 2½ |
| Delaware and Hudson | 56¼ |
| Delaware Lackawanna | — |
| Drug Inc | 44 |
| Du Pont | 41 |
| **E** | |
| Eastman Kodap | 65¼ |
| Electric Auto Lite | 17 |
| Electric Power Light | 6 |
| Electric Bond and Share | 10⅞ |
| Erie | 4⅜ |
| **F** | |
| Fairbanks Morse | — |
| Foster Wheeler | 5½ |
| Fox Film | 2½ |
| Freeport Texas | 15⅝ |
| **G** | |
| General Amer. Tank | 34½ |
| General Asphalt | 8⅜ |
| General Cigar | 28 |
| General Electric | 15½ |
| General Food | 34 |
| General Motor | 13½ |
| General Ry Signal | 14¼ |
| Gillette Safety Razor | 17¼ |
| Gimbel Bros | 1⅝ |
| Gold Dust | 15½ |
| Goodyear | 10⅝ |
| Goodrich | 3⅜ |
| Graham Paige | 1¾ |
| Gt. West Sugar | 3⅝ |
| Granby Copper | 3¾ |
| Great Northern | 10 |
| **H** | |
| Hershey Chocolate | 69⅛ |
| Houston Oil | 17 |
| Howe Sound | 7½ |
| Hudson Motor Co | 4¼ |
| Huppmobile | 2⅝ |
| **I** | |
| Illinois Central | 10¼ |
| Interborough R. T. | 6¾ |
| Int. Cement | 9 |
| Inter. Combustion | ⅞ |
| Int. Harvester | 17¾ |
| Inter. Nickel | 6¾ |
| Inter. Tel. and Tel | 5½ |
| **J** | |
| Johns Manville | 12½ |
| J. Kayser and Co | 8 |
| **K** | |
| Kansas City South | — |
| Kelvinator Corp | 6 |
| Kelly Spring. Tire | 1⅛ |
| Kennecott Copper | 6⅛ |
| Kreuger and Toll | ½ |
| Kroger Grocery | 13 |
| **L** | |
| Lambert | 41½ |
| Lehigh Valley | 8⅝ |
| Lehman Corp | 36½ |
| Liggett and Myers | 49¾ |
| Lima Locomotive | — |
| Loews Inc | 22½ |
| Lorillard | 13¼ |
| Louisville and Nashville | 15 |
| **M** | |
| Mack Trucks | 13½ |
| Macy (R. R.) Co | 31 |
| Magma Copper | — |
| Mathieson Alkali | 13⅝ |
| Mexican Seboard Oil | 7¾ |
| Missouri Pacific | 3½ |
| Montgomery Ward | 7¼ |
| Mo. Kan. and Tex. com | 3½ |
| Murray Corp of America | 6¼ |
| **N** | |
| Nash Motors Co | 12 |
| National Cash Reg | 9½ |
| National Dairy Prod | 23¾ |
| National Biscuit | 38 |
| National Power and Light | 8½ |
| Nevada Consol. Cop | 2⅞ |
| New York Central | 21⅝ |
| New York New Haven H | 15¾ |
| Norfolk and West | 91½ |
| North American | 26⅜ |
| North Amer. Aviat | 2⅛ |
| Northern Pacific | 10½ |
| **O** | |
| Ohio Oil | 6⅝ |
| Otis Elevator | 12⅝ |
| Owens Bottle | 21¾ |
| **P** | |
| Pac Gas and Elec | 27 |
| Pacific Light | 35⅛ |
| Packard Motors | 3¼ |
| Paramount Publix | 6 |
| Pathé Exchange | ½ |
| Penn. R. R. Co | 14 |
| Phillips Petrol | 4⅞ |
| Pub. Ser. N. J | 44⅞ |
| Pullman Company | 16 |
| Puerto Rico Sugar | 6 |
| Pure Oil | 3⅞ |
| **R** | |
| Radio Corporation | 5⅝ |
| Radio Keith Orph | 3½ |
| Reading Co | — |
| Republic Iron Steel | 3¼ |
| Reynolds Tob. B | 33⅞ |
| Royal Ducht | 16¼ |
| **S** | |
| Safeway Stores | 48⅝ |
| Schulte Retail | 2 |
| Sears Roebuck | 24¼ |
| Shell Union Oil | 2⅞ |
| Simmons Company | 6⅛ |
| Sinclair Oil Corp | 5 |
| Southern Pacific | 15⅜ |
| Southern Railway | 6 |
| St Joseph Lead | 8¼ |
| St Louis and Sran Francisco | 2¼ |
| Standard Brands | 10⅛ |
| Standard Gas and Elec | 15⅜ |
| Standard Oil of Calif | 22¾ |
| Standard Oil New Jersey | 26⅜ |
| Socony Vacuun Corp | 9½ |
| Stewart Warner | 3⅛ |
| Studebaker Corp | 6 |
| **T** | |
| Texas Co | 11⅛ |
| Texas Gulf | 19 |
| Texas Pac Land | 4⅜ |
| Timken Roller | 15 |
| Tob. Prods | — |
| Tob. Prods | — |
| **U** | |
| United Carbon Co | 11 |
| Union Carbide | 24⅛ |
| Union Pacific | 60½ |
| United Aircraft | 10½ |
| United Fruit | 20½ |
| United Gas and Imp | 16⅝ |
| United Corporation | 5⅜ |
| Union Oil Cal | 11½ |
| Union Cigar Stores | ½ |
| U. S. Ind Alcohol | 21⅞ |
| U. S. Realty and Imp | 7⅛ |
| U. S. Rubber | 3 |
| U. S. Steel | 35 |
| Utilities Pow and Light | 3¼ |
| **V** | |
| Vanadium | 8⅞ |
| **W** | |
| Wabash comunes | 1½ |
| Warner Bros Pic | 1½ |
| Warren Bros | 3 |
| Western Maryland | 3 |
| Western Union | 31½ |
| West Airbrake | 10¼ |
| West Elec | 22½ |
| White Motors | 9 |
| Willys Overland | 1 |
| Woolworth | 37⅞ |
| **Y** | |
| Yellow Truck | 2 |


### MARCAS Y PATENTES

**Lorenzo S. Ruiz**

**En práctica desde 1912**
**Edificio Castelelro Departamento 401.— Oficios 18.—Cable y Telégrafo «TRADEMARK»**
**Teléfonos: I.4341 y A-9746**
**HABANA**

Esta oficina cuenta con archivo clasificado para la investigación de las marcas.


## MERCADO DE TABACO

Lo que ayer hubo en el mercado no merece apuntarse. Nos referimos a operaciones o registros. Fueron estos, los que hubo, de lotes que no comprendían diez tercios, ni diez pacas. De picadura eran éstas y de capas finas de Partido aquéllos.

Si no entramos, sí contamos ya un día de inactividad. De la inactividad. De la inactividad que, tras varios meses de notable movimiento, previmos y anunciamos.

Tenemos noticia que algún exportador que estos días ha movido regulares cantidades de tripas limpias, volverá al mercado en el próximo mes. Acaso vuelva a iniciar su acción de compras antes... Otros exportadores puede que compren también algo antes de que mayo comience. Si lo hacen, sus compras no serán de importancia igual a las que conocimos durante los meses últimos.

Después de transcurrido el presente, y si determinadas firmas llegan a cerciorarse de lo que será la nueva cosecha, acaso sepamos de alguna decisión respecto a compras o a inactividad de esas mismas firmas a que nos referimos.

Los que nos parece han de seguir haciendo acopios, un día sí y otro no, o una semana sí y otra no, son los fabricantes de cigarrillos; aquellos que necesiten, que los hay, de materia prima para sus manufacturas.

Ayer mismo andaba alguno buscando puntillas, que es clase de Vuelta Abajo que ya escasea en el mercado local. Es posible que algún lote encuentre. Y si lo halla y compra, procuraremos conocer la cantidad para reportarla a nuestros lectores.

**LA RAMA QUE ENTRO**

Solamente dos pequeñas partidas de tercios, entraron ayer—hasta las cinco y media de la tarde—por los patios de los ferrocarriles. Son éstas:

De Encrucijada, para Menéndez y Compañía, 39.

De Camajuaní, para Puente y Compañía, 5.

Por vapor de la Naviera recibieron ayer—o ayer los cargaron—trescientos veinte tercios de Oriente, los señores Constantino González y Compañía.

**NOTAS DE LOS CAMPOS**

Las firmas cosecheras y escogedoras de esta provincia, que se disponían a preparar todo lo necesario para abrir sus talleres de selección estos días, se han visto obligadas a posponer la práctica de sus propósitos porque las condiciones del tiempo así se lo aconsejan.

Pero todas han seguido trasladando el tabaco de las fincas a las casas de escogidas. Entre estas firmas contamos Toraño y Compañía, que está terminando de llevar a La Salud los matules del Tumbadero. También Severiano Jorge y Compañía, que llena sus grandes locales de Alquízar y San Antonio de los Baños con el tabaco de sus fincas. Y Aixalá y Compañía, que está acabando de empilonar en sus talleres de la mencionada localidad todo el tabaco que cosechó este año en aquella acreditada zona.

### LA CAMARA DE COMERCIO CUBANA TRATARA DE LAS NUEVAS MONEDAS DE PLATA

El secretario de la Cámara de Comercio Cubana, doctor Francisco G. del Valle, ha citado para una reunión, que se celebrará mañana a las 3 de la tarde, a los señores Agustín Reyes, Marcelino Santamaría y Severiano Hoyos, quienes integran la comisión nombrada en la última junta de directiva de la citada corporación, para estudiar el problema de la próxima emisión de monedas de plata y la conveniencia de solicitar de la Secretaría de Hacienda el aumento de la proporción de plata en los cobros por la Administración.

La comisión presentará en su oportunidad su informe a la directiva de la Cámara de Comercio Cubana.

### BONOS DE CUBA

Abril 6

En la Bolsa de Valores de Nueva York cerraron hoy los Bonos de Cuba a los tipos que se consignan a continuación, cuyos precios se entienden más los intereses devengados hasta la fecha:

**REPUBLICA DE CUBA**

| | Comp. | Vend |
|---|---|---|
| R. de Cuba, Speyer, 5 por 100 Morgan 1904 | 89½ | 98 |
| R. de Cuba Morgan, 5% 1914 | 90 | 98¾ |
| R. de Cuba, Speyer, 4½ por 100 1925 | 70½ | 84¼ |
| R. de Cuba, 5½ O. P. 1925 | 37½ | 38 |
| R. de Cuba, 5½ Morgan 1923 | 74¼ | 75 |

**BONOS AZUCAREROS**

| | Comp. | Vend |
|---|---|---|
| Cuban A. Sugar | — | — |
| Eastern A. Sugar | 5 | 8 |
| Manatí Sugar 7 por 100 | 3¼ | 5 |
| Punta Alegre Sugar | — | 5 |

**BONOS FERROVIARIOS**

| | Comp. | Vend |
|---|---|---|
| Cuban Ry 5 por 100 | 30⅛ | 32¾ |
| Cuban Northern 5½ | 21¼ | 23 |

**IN TELPH.—H. E. RAILWAY**

| | Comp. | Vend |
|---|---|---|
| In Telph 4½ por 100 | 30½ | 31 |
| H. E. Ry 5 por 100 | 17 | 22½ |

### MERCADO DE CAMBIOS

Sostenidas la libra esterlina y la peseta española.

El cambio sobre New York sigue fijo.

No hubo operaciones.

| | |
|---|---|
| Estados Unidos, cable | 1/16 P. |
| Estados Unidos, vista | 1/32 P. |
| Londres, cable | 3.78 |
| Londres, vista | 3.77 |
| Madrid, cable | 7.56 |
| Madrid, vista | 7.55 |
| París, cable | 3.94 ½ |
| París, vista | 3.94 |
| Bélgica, cable | 14.05 |
| Bélgica, vista | 14.03 |
| Franco suizo, cable | 19.30 |
| Franco suizo, vista | 19.29 |
| Italia, cable | 5.15 |
| Italia, vista | 5.14 |
| Alemania, cable | 23.84 |
| Alemania, vista | 23.83 |
| Hong Kong, cable | 24.50 |
| Hong Kong, vista | 24.45 |
| Canadá, cable | 8 ¾ D |
| Canadá, vista | 8 ¼ D |
| Amsterdam, vista | 40.46 |
| Amsterdam, cable | 40.44 |

### MOVIMIENTO DE AZUCAR QUE HA EFECTUADO LA «CORP. EXPORTADORA»

La Corporación Exportadora Nacional de Azúcar ha enviado a los hacendados de la República el estado demostrativo del movimiento de azúcares de la Corporación hasta marzo 31 de 1932.

De dicho estado se deducen los siguientes datos:

Cuota de aportación en sacos de 325 libras, 9,076.870.

Cantidad a embarcar en 1931 y 1932 (40 por ciento), 3,631,257.

Embarcado, 2,014,602.

Asignado, 222.867.

Saldo por embarcar, 1,393,788.

Saldo de la existencia, 6,840.675.

Por permutar, 1.304.311.

## LA LIQUIDACION URGENTE QUE SE INICIO POR LA MAÑANA EN LA BOLSA PUDO SER CONTENIDA

Las declaraciones formuladas por el Secretario de Hacienda Mills, hicieron concebir más optimistas esperanzas, las que en seguida se reflejaron en el movimiento de los valores

**Por Thomson and McKinnon**

NUEVA YORK, abril 6. Luis Mendoza y Cía. El mercado de valores se vió libre de la liquidación urgente que afluía a él esta mañana, más que nada por las esperanzas nacidas de las declaraciones del Secretario Mills ante el Comité Financiero del Senado. Oponiéndose a las características onerosas de la Ley Tributaria de la Cámara en razonada exposición, el Secretario de Hacienda ha contribuido en mucho a mitigar la sensación de desaliento que el mercado denotaba en los comienzos de la sesión. Hallándose la mayoría de las acciones a un nuevo nivel mínimo, la presión sobre ellas ejercida a primera hora se hizo bastante urgente, trayendo por resultado pérdidas bastante bruscas y generales. Pero al surgir la posibilidad de que se supriman o modifiquen los impuestos máximo corporativo, sobre los traspasos de acciones y sobre los dividendos, empezó a reinar más animación y las pérdidas de primera hora quedaron resarcidas con algunos avances diseminados. Claro está que el desagradable panorama comercial contribuyó a agravar el pesimismo inicial, que subió de punto ante las adversas estadísticas semanales de los vagones de mercancías cargados, las operaciones siderúrgicas y la producción de electricidad. Así y todo, la causa primordial del pesimismo que viene aquejando al mercado ha sido Washington. La confusión que allí impera no solo desconcierta a los círculos bursátiles sino que acentúa la vacilación de los negocios en general. La industria y las finanzas quieren que se equilibre el presupuesto federal, pero quieren que se haga en una forma lógica y comercial. Quieren que se reparta equitativamente el peso de los necesarios gravámenes. Y quieren que el Congreso coopere con el Presidente en la implantación de positivas y reales economías, como ellos. los hombres de negocios, las han implantado. Lo que el inversionista desea y al parecer aguarda es que se le den seguridades en este sentido. Para la confianza general es el gran factor del momento.

## CONVERSION DE LOS CREDITOS A CORTO PLAZO EN LOS CREDITOS A LARGO PLAZO

**LOS INFORMES DE LOS PERITOS DE BASILEA**

Nuestro Corresponsal en Berlín ha tenido ocasión de consultar a algunas prominentes personalidades alemanas del mundo de los negocios acerca de los informes de las comisiones de peritos reunidos en Basilea. Nuestro corresponsal ha expuesto en el artículo a continuación lo esencial del resultado de sus entrevistas y sus observaciones relativas a esos informes realzan la importancia general de su contenido.—

Los informes de los peritos reunidos en Basilea son de tal transcendencia para la economía y la política del mundo entero que los hechos consignados en sus textos y las conclusiones basadas en esos hechos merecen la atención de todos los que se preocupan por los problemas de la fatal situación presente y ansían el remedio de la crisis que aflige a la humanidad. Es conveniente, desde luego reflexionar acerca de las conclusiones de los informes y las transcribimos literalmente en algunos pasajes esenciales limitándonos a modificar su tenor cuando así es necesario para restablecer la hilación lógica de las partes del texto sin hacer referencia a consideraciones anteriores.

«Cuando se solicita la suscripción pública de un empréstito a largo plazo, los que tienen dinero disponible examinan, entre otras cosas, la situación económica general del país respectivo, su balanza comercial, para ver si podrá cubrir en seguida o al cabo de cierto tiempo con sus propios recursos los intereses y la amortización del empréstito, y el presupuesto del Estado, para cerciorarse de la consolidación de la moneda del país. En el caso de Alemania ninguno de estos tres factores es desfavorable. La Conferencia de Londres ha manifestado la opinión que la falta de confianza en Alemania la cual ha causado la retirada de los créditos agravando la crisis actual, «no está justificada por la situación económica del país». Menciona aquí el texto que la crisis alemana no se debe a causas económicas, sino a medidas políticas de los antiguos adversarios de Alemania, principalmente de Francia.

«La mejor prueba de la exactitud de este juicio, que compartimos, es el rápido aumento de la exportación alemana en los años últimos.

«Las cifras de la balanza comercial muestran que Alemania pudo convertir el exceso de importaciones en un intercambio de productos equilibrado en 1929 y en un notable exceso de exportaciones en 1930 y en 1931, a pesar de que en los meses recientes fué necesario reducir el nivel del consumo en el país. El gobierno actual ha demostrado en dificilísimas circunstancias su firme propósito de colocar sobre bases sólidas la Hacienda pública alemana y esta política, proseguida con energía incansable, contribuye sin duda a fortalecer el crédito alemán. En vista de las cotizaciones de los valores alemanes en las Bolsas más importantes del extranjero es evidente que sin «restablecer la confianza en el porvenir financiero de Alemania, a la que ha aludido la Conferencia de Londres, es imposible lanzar un empréstito a largo plazo basado exclusivamente en el crédito de Alemania» Adviértese, pues, que el extranjero reconoce sin reservas la capacidad de crédito de Alemania en cuanto se supriman las cargas política, ante todo las enormes prestaciones exigidas en concepto de reparaciones.

«La consolidación de la excesiva deuda a corto plazo bastaría para mejarar la situación. Pero quedan aun dos obstáculos fundamentales que han de exponerse con sinceridad. El primero es el riesgo político inherente a esa operación financiera. Mientras las relaciones entre Alemania y otras potencias europeas no se inspiren en tendencias de amistosa cooperación y confianza mutua, subsiste una causa esencial de dificultades políticas interiores en Alemania y no hay garantía de progreso pacífico durable. Esta es la primera y más importante condición de la concesión de crédito. El segundo obstáculo radica en las obligaciones exteriores de Alemania. Mientras estas obligaciones, tanto las privadas como las públicas, tengan por consecuencia un aumento exagerado de la deuda extranjera o causen tal despreocupación entre su importación y exportación que la prosperidad de otros países se vea en peligro, apenas se hallará quien considere la situación como suficientemente consolidada. Mientras los acreedores presentes o futuros de Alemania no puedan prever la probable orientación del desenvolvimiento de la situación de Alemania persiste un poderoso obstáculo para la concesión de nuevos créditos y para la emisión de un emprestito a largo plazo. No cabe duda que si los representantes de los gobiernos que han asumido en la Conferencia de Londres la responsabilidad de recomendar a los banqueros del mundo la adopción de medidas comunes para mantener los créditos ya concedidos a Alemania, se dan cuenta de que su presupuesto no constituye una solución del problema, sino un medio de ganar tiempo para proceder entretanto al restablecimiento del crédito alemán». También se indican en el texto los medios para restablecer el crédito alemán: esclarecimiento de la situación política e iniciación de relaciones políticas internacionales basadas en la confianza recíproca

«Pero las circunstancias urgen un remedio, la economía mundial ya tan debilitada, ha recibido un fuerte golpe en uno de sus miembros más importantes. La consecuencia es una paralización parcial que sólo puede remediarse con el restablecimiento de la libertad de la circulación del dinero y de los productos. Creemos que este procedimiento puede llevar al resultado que se desea, pero solamente si los gobiernos de todos los países del mundo, conscientes de su responsabilidad, adoptan las medidas adecuadas para restablecer sin dilación la confianza. Sólo su actuación puede restablecerla. Los peritos del primer informe de Basilea ya recomendaron que esas medidas se pusieran en práctica inmediatamente. La carencia de los gobiernos ha agravado sensiblemente la situación en todas partes. Es evidente que la confianza es requisito insustituible de la prosperidad y que los pagos internacionales de Alemania y de todos los Estados no han de destruir la estabilidad financiera. En este sentido, el problema alemán no es más que una parte del problema general. El de los demás países difiere en intensidad, pero no en calidad. Las mismas medidas que conducirían al resurgimiento de la economía en Alemania tendrían por resultado la prosperidad universal».

«Terminamos con una urgente amonestación», así concluye uno de los textos, « a todos los gobiernos interesados para que no dejen transcurrir más tiempo sin tomar las medidas que hagan posibles las transacciones financieras que redundarán en ayuda de Alemania, y por tanto, del mundo».

Este párrafo final revela claramente el convencimiento de los peritos internacionales relativo a las consecuencias de la crisis de Alemania. Su persistencia condiciona la agravación de la crisis económica mundial su remedio definitivo sería, resultado de nuevos créditos y de la revisión del problema de las reparaciones, al mismo tiempo factor decisivo del término de la depresión general e impulso irresistible al bienestar universal.

### MERCADO DE GRANOS

Abril 6

| | |
|---|---|
| **TRIGO** | |
| Mayo | 56¼ |
| Julio | 58¾ |
| Septiembre | 61 |
| **MAIZ** | |
| Mayo | 35½ |
| Julio | 38⅔ |
| Septiembre | 40¾ |
| **AVENA** | |
| Mayo | 24 |
| Julio | 24⅜ |
| **CENTENO** | |
| Mayo | 46 |

### LA BANDA DE MUSICA DE LA POLICIA OFRECERA HOY SU PRIMER CONCIERTO PUBLICO

En horas de la tarde de hoy, de 5 a 7, la Banda de Música de la Policía Nacional ofrecerá un brillante concierto en el Parque Córdova, de la Víbora, con sujección al siguiente programa:

Paso Doble «La Mantilla», J. Mauri.

Obertura «El Barbero de Sevilla» Rossine.

Serenata «Los Millones de Arlequín», Drigo.

Bailables de la Opera «Jioconda», Ponchielli.

Pout-Pourrit «Cantos de Cuba», Herrero.

Danzón «La Cachimba de San Juan», Valdés.

Fox Trox «Whon Want-s a Baby» Olman.

Himno Nacional «Cubano», Figueredo.

Este conjunto musical se propone ofrecer conciertos en todos los parques de la capital los martes y jueves de cada semana.

## Bolsa de la Habana

**BONOS Y OBLIGACIONES**

| | Comp. | Vend. |
|---|---|---|
| Cuba 1904 Speyer | 88 | 92 |
| Cuba 1905 Deuda Int | 39⅞ | 45 |
| Cuba 1909 4½ | 68 | 86 |
| Cuba 1914 Morgan | 86 | 97 |
| Cuba 1923 5½ Morgan | 75 | 79 |
| Cuba 1945 5½ O. Públicas $40.000,000 | 39¾ | 41 |
| Obligaciones oro del Tesoro República de Cuba | 28½ | — |
| Bonos seriados República de Cuba. — Morgan 5½ por 100 1927: | | |
| E Vence 1 julio 1932 | 87½ | — |
| F Vence 1 julio 1933 | 66 | — |
| G Vence 1 julio 1934 | — | — |
| H Vence 1 julio 1935 | — | — |
| I Vence 1 julio 1936 | — | — |
| J Vence 1 julio 1937 | — | — |
| Certificados serie 5½ % Obras Públicas: | | |
| Vence junio 30 de 1932 | 88½ | 97 |
| Vence Diciembre 31 de 1932 | 68¾ | — |
| Vence junio 30 de 1933 | 62 | — |
| Ayuntamiento de la Habana la hip | 90 | 100 |
| Ayuntamiento de la Habana 2a hip | 90 | 100 |
| Bonos del Centro Asturiano | 33 | — |
| Oriente Cubano | — | — |
| Territorial serie B | — | — |
| Cervecera | 41 | 70 |
| Cervecera ( Obligaciones no hip.) | 25 | 45 |
| Ciego de Avila | — | — |
| Curtidora | — | — |
| Gas | 92 | — |
| Hav. Electric (Consolidados) | 20 | 26 |
| Hav. Electric (Obligaciones no hip.) | 6 | 8½ |
| Jarcia Matanzas | 73 | — |
| Edificio La Metropolitana S. A. | 20 | 65 |
| Ladrillos | — | — |
| Matadero | — | — |
| Nueva Fábrica de Hielo | 90¼ | 100 |
| Papelera serie A | 90¼ | — |
| Papelera serie B | 58 | — |
| Teléfono | 62½ | — |
| Unidos | 10½ | — |

**ACCIONES**

| | Comp. | Vend. |
|---|---|---|
| Agrícola Oriente Cubano $6.000,000 | — | — |
| Banco Agrícola | — | |
| Banco Territorial; beneficiarias | — | |
| Banco de Préstamos sobre Joyería | — | |
| Cervecera | 25 | |
| F. Consolidados de Cuba; prefs | 8 | |
| Cuba Cane prefs | — | |
| Cuba Cane com | — | |
| Kokofat prefs | — | |
| Kokofat com | — | |
| Cuba R. R. | — | |
| Curtidora | — | |
| Fibras y Jarcia | 16 | |
| H. Electric Utilities Co. prefs. del 6 por 100 | 37⅞ | |
| H. Electric Utilities Co. presf. del 5 por 100 | 26½ | |
| H. Electric Railway Co. preferidas | 3 | |
| H. Electric Railway Co. comunes | ⅜ | |
| Jarcia prefs | 21 | |
| Jarcia prefs. ex dividendo en acciones | 20 | |
| Jarcia comunes | 2 | |
| Lonja prefs | — | |
| Lonja com | — | |
| Matadero | — | |
| Seguros La Mercantil | 50 | |
| Metropolitan Auto | 100 | |
| Naviera prefs | 10 | |
| Naviera com | 2¼ | |
| Nueva F. de Hielo | 98 | |
| Nueva F. de Hielo (beneficiarias) | 10 | |
| Perfumería prefs | 15 | |
| Perfumería com | 1½ | |
| Pesca prefs | 41 | |
| Pesca comunes | 10 | |
| Teléfono prefs | 48 | |
| Teléfono comunes | — | |
| Unidos | 2⅞ | |
| Union Oil | 6½ | |

### HARA HOY CLINICA DE CIRUGIA EL DR. CHODAS

Las clínicas de cirugía a cargo del doctor Maxell Chodas, del Departamento de Instrucción Pública de New York, organizadas por la Sociedad Odontológica de Cuba, se verificarán hoy, jueves, a las nueve y media de la mañana, en el gabinete de los doctores Fons.

Debido a que el vapor «Vulcania», en el que viaja el distinguido galeno, permanecerá en puerto solo hasta mañana, ha sido necesario alterar el horario de dicho acto científico.

## Mercado Azucarero

**ABRIL 6, 1932**
(Por nuestro hilo directo)

**AZUCARES CRUDOS**

Tarde al cierre del mercado de ... dos ayer reportóse haberse efec... pequeñas ventas de crudos de P... Rico, para llegar en abril 18, ... base de 2.65, con más vendedores ... la misma base y compradores ... base de 2.64.

A la apertura del mercado de ... dos hoy circularon rumores de ... se efectuado también ayer tarde ... queñas ventas de crudos de igual ... cedencia, para pronto embarque, ... base de 2.64.

Hoy abrió el mercado de crudos ... un tono débil, con ofertas de ... dor de 8,000 toneladas de azúcar ... Puerto Rico y Filipinas, para ... en la segunda quincena de abril, ... base de 2.65, habiendo quien ... ría, con oferta de compra en ... (bid) 4,000 toneladas de las Filip... para llegar a fines de esta semana ... la base de 2.63. Existía algún ... comprador a esta base por azú... para llegar en posiciones más ... zadas.

Al mediodía se reportó una ... de 4,000 toneladas de las Filip... para llegar de abril 7 al 10, a la ... de 2.61 a la Refinería American...

Existencias de azúcares crudos ... almacenes afianzados Nueva York ... Ayer: 764,141 sacos. Hoy: 776,6... cos.

Cotización Spot de Willett y ... el día 5: 2.66.

**AZUCARES REFINADOS**

Todos los refinadores redujeron ... precio de venta a la base de ... reduciendo ciertas condiciones ... ciales en el acarreo.

Hoy National y Savannah resta... cieron nuevamente la concesión de ... c. de acarreo base 3.90.

**MERCADO DE LONDRES**

Nuestros cables de apertura an... ciaban el mercado de la Terminal ... Londres débil, influenciado por ... mercado de Nueva York. El refi... reducido tres peniques. Se an... haber vendedores de crudos a la ... de .61 lab., habiéndose efectuado ... queñas ventas a la base de .60 ...

**COTIZACIONES DE LA TERMINAL DE LONDRES**

| | Cierre |
|---|---|
| Mayo | 4/... |
| Julio | 4/10... |
| Agosto | 5/... |
| Octubre | 5/1... |
| Diciembre | 5/3... |
| Marzo | 5/6... |
| Mayo | |

| | Cierre |
|---|---|
| Mayo | 4/1... |
| Julio | 4/4... |
| Agosto | 4/7... |
| Octubre | 4/8... |
| Diciembre | 4/10... |
| Marzo | 5/1... |

**COTIZACIONES DE LA BOLSA AZUCARES CRUDOS FUTUROS NEW YORK**

| | Cierre |
|---|---|
| Mayo | 0.69 |
| Julio | 0.75 |
| Septiembre | 0.81 |
| Diciembre | 0.87 |
| Enero | 0.90 |
| Marzo | 0.95 |

| | Cierre |
|---|---|
| Mayo | 0.65 |
| Julio | 0.71 |
| Septiembre | 0.77 |
| Diciembre | 0.83 |
| Enero | 0.86 |
| Marzo | 0.91 |

Toneladas vendidas: 37,600.

Lamborn, Hutchings and C...

### DE NUEVO SOLICITAN LOS NAVIEROS LA SUPRESION DEL IMPUESTO DE 3 PESOS

Mañana por la mañana, una comisión de navieros, asistida por el secretario de la Cámara de Comercio Cubana, doctor Francisco G. del Valle, visitará nuevamente al secretario de Hacienda, para tratar del problema del impuesto de $3 por cada turista, que pagan los barcos que, después de haber hecho escala en otros puertos, tocan la Habana antes de regresar a los Estados Unidos. Pedirán los navieros que el impuesto sea suprimido.

### MERCADO DE ALGODON

Abril 6

| | |
|---|---|
| Enero | 6.[illegible] |
| Marzo | 6.[illegible] |
| Mayo | 6.[illegible] |
| Julio | 6.[illegible] |
| Septiembre | 6.[illegible] |
| Diciembre | 6.[illegible] |
| Diciembre | |


HEMORROIDES SIEMPRE ALIVIADAS Y LA MAYOR PARTE DE LAS VECES CURADAS CON LA POMADA MIDY

Representantes Para Cuba: Apartado 137. — Habana.

*Suscríbase al DIARIO DE LA MARINA*


M.E.C.D. 2016

La rapidez, la fogosidad del caballo de carreras, es algo que nos maravilla al contemplarlo. — Sin embargo, el cuerpo humano puede también moverse con asombrosa agilidad cuando se mantiene en perfectas condiciones de salud y se expulsa a tiempo el ácido úrico del organismo. Este tóxico, que acumulándose en las articulaciones priva al organismo de sus movimientos naturales, se elimina fácilmente con el Atophan, el disolvente más poderoso de este ácido. No quiera padecer inutilmente de reumatismo o gota mientras exista el Atophan. Tubos de 20 tabletas.

contra el ácido úrico:
ATOPHAN



# Habaneras

BODA DEL GRAN MUNDO

HILDA SARRA



# EL ÚNICO

ESAS TOSES DE LOS NIÑOS

Hay toses pasajeras e inofensivas. Otras, sin embargo, son gritos desgarradores del delicado cuerpecito pidiendo refuerzos para la lucha por la vida.

¡Y hay cosas tan fáciles en el mundo!...

Si sus niños tosen, déles la PREPARACION DE WAMPOLE. Si sufren de catarros con frecuencia, déles la PREPARACION DE WAMPOLE. Si están débiles, anémicos y raquíticos, déles la PREPARACION DE WAMPOLE. Combina las propiedades reconstituyentes del extracto de hígado de bacalao y los hipofosfitos en forma *agradable al paladar y fácil de digerir hasta por el estómago más delicado.* Insista, desde luego, en la PREPARACION DE HENRY K. WAMPOLE Y CIA., única auténtica y verdadera.

Para los catarros... para la bronquitis crónica... para el raquitismo... para la convalecencia... para la debilidad, la anemia y el cansancio... en una palabra, para fortalecer el organismo, enriquecer la sangre y aumentar la resistencia del cuerpo contra las enfermedades consuntivas, no hay como la PREPARACION DE WAMPOLE.

¡HAGA LA PRUEBA CON UN FRASCO!

*Tan Buena Durante el Verano como en Invierno*

WAMPOLE

# Rematamos
# 7.000 varas

**Chiffón de pura seda... estampaciones modernas...adquirido en un remate. Vd. ha pagado dos y tres pesos por una calidad igual; paga ahora mismo más del doble del precio a que se lo ofrecemos nosotros. Una bella oportunidad... un precio excepcional... una encantadora tela.**

Venga en seguida...!

62 Cts. vara

# La Isla de Cuba


## Consejos Médicos

del DIARIO DE LA MARINA por el Dr. PEREZ-BOUDET

Especialidad: VIAS DIGESTIVAS

GABINETE: Prado 33, altos Teléfono A-5049

Correspondencia al DIARIO DE LA MARINA Prado número 103

**CASADO Y SOLTERO.** (Sta Clara)

Esa »babaza» que dice usted es producto de su antigua afición que realmente por descuido de usted no ha podido ser BIEN CURADA. Es menester que usted insista a pesar de todo en aplicarse unas ámpulas de Gonacrina a razón de una cada tercer día, de ese modo se curará rápidamente. Los días que no se las ponga deberá de aplicarse otras dos combinadas, esto es, dentro de la misma jeringuilla, me refiero a los de Optarsón y Yonofosfán, para evitar lo que me dice también en su carta, pero además debe de tomar algunos frascos de Ferrokin, con el objeto de dar a su cerebro la mayor cantidad de fosfoglicerato, hierro y calcio, productos que en estos momentos les hacen mucha falta.

**EDITH** (Oriente)

Por desgracia no hay ningún medio a no ser el qurúrgico, aunque puede hacerla desaparecer mediante la aplicación del galvano—cauterio, pero no persiga medio médico alguno, porque no le ha de dar resultados satisfactorios y lo que está haciendo es perder su tiempo, mas siendo señorita como me dice. Para su otra pregunta disuelva una cucharada de alumbre en un litro de agua y hágase masajes con esa solución en dirección de abajo a arriba tres veces por día. Después de sus principales comidas deberá de tomar una oblea de Carbonesie, de gran resultado práctico en su caso. Su consulta ovárica, la dejaremos para más adelante, que le ruego me vuelva a dar la sintomatología de lo que le ocurre. Para su reconstrucción general, me permito el recomendarle una medida de Opophosphine femenino antes de cada una de sus comidas.

**FLOR EXOTICA** (Ciudad)

Con sumo placer contesto a su fina carta en la seguridad que los resultados han de ser sumamente satisfactorios. Dígale que se lave su cara tres o cuatro veces al día con Jabón Afridol, que antes de sus comidas tome una cucharada de Enterodextrin en agua y posteriormente, esto, es, cuando termine de almorzar y comer, una cucharadita de Carbopepsin en agua. De noche invariablemente, deberá de chupar una pastilla de Miratón. Fuera dulces, huevos, carnes, que son productos que conducen a las auto—intoxicaciones intestinales y que empobrecen grandemente la flora bacteriana. Complacida y mandeme cuando así lo desee señora.

**FLOR DESHOJADA** (Ciudad)

Haga el mayor reposo que pueda en cama y sobrealiméntese lo más que pueda mediante una copa de leche añadiéndole una cucharada de Somatose líquida. Aplíquese las ámpulas de Chozyl y Ple—Hormone una cada día y tóme por tiempo largo Candiolina a razón de tres tabletas al día, verá que su peso ha de mejorar rápidamente y que ese estado de decaimiento que dice tener desaparecerá rápidamente. Haga lo que le digo y después de dos meses, vuelvame a escribir, recordándome o que hoy le mando y diciéndome como se encuentra además de las libras que haya ganado.

**JUAN DE LA COSA** (Camagüey)

Su hijo puede tomar un medicamento para esas depresiones generales que me dice tener que ha de darle un gran resultado, me refiero al tónico Stricbno—Ferrars, pero es un medicamento en gotas. Lea el prospecto que éste medicamento trae y dése según la edad en un poquito de agua No le dé más gotas que años de edad tenga. Complacido Usted no me moleste nunca.

## Casos y Cosas

### EL GRAN NEGOCIO

Han montado una oficina
en la que hay ocho o diez hombres
que escriben y van y vienen
y entran y salen y corren,
ocupados del secuestro
que todo el mundo conoce.
Ellos se entienden con Lindbergh
y con los secuestradores,
y hoy aseguran que el niño
lo tienen oculto en Londres,
y allá se van los detectives
hechos unos Sherlock Holmes,
volviendo a los pocos días
sin lograr sus pretensiones;
mañana afirman que vino
a Cuba en un **pailebote**
o en un **yate**, o lo que sea,
y los detectives corren,
y vuelta a llevarse el chasco,
y ni aparece a la postre
el niño, ni sabe nadie
el lugar en que lo esconden.
Pero la oficina sigue
actuando con esos hombres
que están haciendo un negocio
¡que ni los secuestradores!

Sergio ACEBAL.

## UN JAMAIQUINO MURIO A CONSECUENCIA DE LAS HERIDAS QUE LE CAUSARON

CAMAGÜEY, abril 6.—En el Hospital de esta ciudad ingresó el jamaicano Luis Fis, de 33 años de edad, vecino de la colonia San Juan de Dios, ubicada en La Esmeralda, en gravísimo estado.

En los momentos de ser colocado en la mesa de operaciones, para practicarle la laparatomía, falleció el desdichado hombre.

Reconocido, el cuerpo del occiso presentaba una herida pérforo cortante en la fosa ilíaca derecha, con salida de heces intestinales.

Según las investigaciones, este sujeto resultó herido en una riña que sostuvieran en La Esmeralda varios individuos de nacionalidad haitiana, siendo Benito Fis quien lo hiriera con un machete a la vez que daba muerte a Paco Luis, otro haitiano, dándose a la fuga, en ambos casos.

La riña surgió después de una acalorada discusión y en el curso de la cual todos sacaron sus respectivos machetes, riñendo.

CORRESPONSAL.

## REAPERTURA DE OFICINAS DE CORREOS

Ha quedado nuevamente abierta al servicio público y oficial la Oficina de Correos de Yaguajay en la Provincia de Oriente. La correspondencia para la misma se despachará a Banes, Dis.

También ha sido nuevamente abierta al servicio público y oficial la Oficina de Correos de Sama Arriba. La correspondencia para la misma se despachará a Banes, Dis.

**HILDA SARRA**

La encantadora Hilda.

Una de las señoritas que más brilla en nuestra **élite** social por su distinción, por su elegancia y por su belleza, la hija del doctor Ernesto Sarrá y su gentilísima esposa Loló Larrea.

Concertada está su boda.

El acontecimiento de la primavera.

Se celebrará el lunes 18 del corriente en la aristocrática iglesia de la Merced, a las diez de la noche.

El domingo 17, víspera de la nupcial ceremonia, se celebrará el matrimonio civil ante notario Segundo García Tuñón, actuando como testigos, por Hilda, el doctor Fernando de la Riva, Raúl Fowler y Marcial Truffin; a su vez serán testigos por el joven Fico Mejer, los distinguidos jóvenes Alfonso Fanjul, Oscar Sánchez y Juan Portela.

El padre del novio, el distinguido y muy estimado caballero Federico Mejer, será el padrino de la boda.

Y la madrina, la señora Loló Larrea de Sarrá, bellísima madre de la novia.

Como testigos por parte del novio son el eminente cirujano doctor Gonzalo E. Aróstegui, Fabián Urrutibeascoa, Leandro Mejer, Ricardo Díaz Albertini y el doctor Gonzalo Pedroso.

Y por la novia, el doctor Rafael Nogueira, orgullo de la ciencia quirúrgica en Cuba, el ingeniero Dionisio Velasco, el doctor Segundo García Tuñón, el joven Antonio B. Larrea y el señor Leopoldo Suero, senador de la República.

El cortejo nupcial.

Brillantísimo.

Empezaré por orden, como entrarán en el templo.

Como **flowers-girls** irán las lindísimas niñas Lydia y Sarita García Tuñón y Larrea, acompañándolas los niños Angel Colmenares y Larrea y Tonny Larrea y Peón, que irán de **eaton-suit** llevando las arras y anillos.

De **maid of honor.**

La ídeal Aleida Averhoff.

Luego seguirá la novia del brazo de su señor padre, el opulento caballero Ernesto Sarrá.

Seguirán las damas y **garcons d'honneur**, entre ellas las lindísimas hermanas de la novia, Fina y Ofelia, Celia Velasco y Livia Averhoff y los distinguidos jóvenes José Antonio Mejer, Raúl Dowler, Marcial Truffin y Alfonso Fanjul.

Y como best-man.

Fernando de la Riva.

Durante la ceremonia una nutrida orquesta, dirigida por el profesor Cándido Herrero, ejecutará un selecto programa.

Y la iglesia lucirá un bello decorado, obra del jardín Milagros.

El trouseau de tan bella novia, así como el traje de la boda y los de las damas, han sido encargados a grandes artistas.

El miércoles próximo tendrán un recibo para sus amistades, la señora de Sarrá con su linda hija Hilda.

Recibo por las tarde.

Después de las seis.

## LA CONFERENCIA DE HOY

Una nueva conferencia.

Muy interesante.

Es la que ofrecerá a las cinco y media de la tarde en el Teatro Auditorium, el ilustre pensador, doctor Habid Estéfano.

Una gran conferencia.

La más conmovedora entre todas las del doctor Estéfano.

Diré su título.

**Las Tres Joyas del Corazón.**

Enamorado de su conferencia, el doctor Estéfano llega en ella al más alto grado de inspiración y elocuencia.

Terminada la misma, el distinguido **Peregrino del Líbano** recitará la más bella leyenda de los árabes, que se intitula **El agua que llora.**

Una gran tarde.

La de hoy en el Auditorium.

## EL RECITAL DE HOY

En el teatro Martí.

Un bonito recital de piano.

La gentil señorita Violeta Jiménez Montané, graciosa alumna del profesor Jasha Fishermann, artista muy conocido entre nosotros, ofrecerá un gran recital esta tarde.

El programa no puede ser mejor.

I

Sonata Op. 7. Greig.
Allegro Moderato. Greig.
Andante Molto. Greig.
Alla Menuetto. Greig.
Finale. Molto Allegro.

II

Variaciones (Sur un air allemand). Chopín.
Estudio Op. 25 No. 1. Chopín.
Estudio Op. 10 No. 9. Chopín.
Estudio Op. 10 No. 5. Chopín.
Carnival, Pranks in Vienna. Schumann.
Allegro.
Romanze.
Scherzino, Intermezzo, Finale.

III

Preludio Op. 23 No. 5. Rachmaninoff.
2 Arabesques. Debussy.
Tango. Albeniz-Godowsky.
Marcha Militar. Shubert Tausig.

En un magnífico piano Steinway, cedido amablemente por la Casa Giralt, interpretará la linda artista este bien combinado programa.

Empezará a las 5.

Hora fija.

8 Y 19

El té de hoy.

Resultará muy animado.

Siempre los tés de 8 y 19 en sus tardes de los jueves y domingos se reúne en la alegre **Piscina** lo mejor de las familias del Vedado.

Tocará la orquesta de Guas.

Que tanto gusta siempre.

Se imponen los tés de 8 y 19 por su carácter familiar y alegre, en sus tardes elegantes.

Para hoy hay gran animación.

## DE ALTA

Una distinguida enferma.

Que ha sido dada de alta.

Es la señora Elena González Cabada, gentilísima esposa del doctor Enrique Mazas, que sufrió en días pasados una delicada operación de manos del ilustre doctor Rafael Nogueira, cirujano muy notable.

Operación practicada felizmente.

Con el diagnóstico del doctor Lega.

En la gran Clínica Núñez Bustamante, donde fué atendida la señora de Mazas admirablemente, estuvo por espacio de diez días.

Ya está en su casa.

Reciba mi enhorabuena.

(Continúa en la Página SIETE)

## NOTICIAS DEL PUERTO

**El «President Lincoln».**—De Manila, vía San Francisco y Panamá, llegó ayer el vapor americano «President Lincoln», que trajo carga general, 4 pasajeros para la Habana y conduce carga y 45 pasajeros para New York.

**Los que embarcaron.**—En el «Florida embarcaron Amparo Roque Mercedes Sánchez, María Llanes Concepción Herrera, Wallace Mc Millan y familia, Nicolás Domínguez, James Stillman, Edward Lottle y señora, Austin Johnson y familia.

**El «Pastores.»**—El vapor americano «Pastores» llegó de Cristóbal con 11 pasajeros para la Habana y conduce frutas y 86 pasajeros en tránsito para New York. Llegaron por este vapor Rosa Rivera, Nilo Nealy, Alberto Sheldy y señora, Mercedes Zárate.

**El ministro del Paraguay.**—En el vapor americano «Orizaba», embarcó para México, donde se acreditará como ministro el señor doctor Tomás A. Salomoni, ministro del Paraguay a quien acudieron a despedir el doctor Antonio Sánchez de Bustamante, el ministro de Chile, señor Bello, el cónsul del Perú señor Lafuente; el ex capitán de navío señor Morales Coello, el cónsul de Paraguay señor Enrique Margarit y otros.

**El «Vulcania.»**—El vapor italiano «Vulcania» ha llegado de New York y escalas en su último viaje en la presente temporada invernal y trajo 350 excursionistas.

Pasajeros de este barco son el coronel James A. Blair, de la firma financiera internacional Blair Bross Co., doctor Isidoro Berowicz y señora, doctor Julián Essirg y familia doctor William H. Golstein y familia, doctor Robert L. Lexy y señora el juez Henry L. Sherman, de la Suprema Corte del Estado de New York de la división de apelaciones; mister William M. Bolger y familia, editor del «New York Sun», en la sección marítima.

**Visitas al Presidente de Venezuela.** La mayor parte de los pasajeros del «Vulcania», visitaron en el palco presidencial del hipódromo de Caracas al Presidente de dicha república general Juan Vicente Gómez, el que los cumplimentó y luego se cambiaron expresivos mensajes cuando el barco abandonó la Guayra.

**Salidas.**—Salieron ayer: el «President Lincoln», para New York; el «Patricia», para Bremen; el «Florida», para Key West; el «Orizaba», para Progreso; el «Atenas», para Tela.

**El «Antigua».** — El nuevo vapor americano «Antigua, de la Compañía Flota Blanca, gemelo del «Chiriquí» y como él destinado a la línea del Pacífico, llegó ayer en viaje desde New York, con carga general, 6 pasajeros para la Habana y 16 en tránsito.

Este barco acaba de ser construido a todo costo y distribuido verdaderamente en forma muy entretenida y práctica.

Abundan los salones sociales que pueden ser aplicados lo mismo como salones de baile, como para otros usos.

Su decorado es muy alegre, abundando las vidrieras emplomadas con distintos paisajes incluyendo uno con el Morro de la Habana, retratos de Jorge Wáshington y otros asuntos.

Toda la maquinaria es eléctrica por lo cual la limpieza a bordo es esmeradísima y hay ausencia absoluta de ruidos.

En todos los salones hay radio y a proa, frente al puente, tiene una piscina al aire libre.

Casi todos los camarotes tienen baño privado, y el acomodo de la tripulación es excelente.

**Mr. Chittenden.**—En compañía de su esposa, ha llegado en este vapor mister George Chittenten, vicepresidente ejecutivo de la Uniter Fruit Co., quien hoy seguirá viaje a Preston, donde permanecerá una semana.

Fué recibido por el señor Molamphy y alto personal de la compañía en la Habana. También llegó en este vapor el comerciante mexicano Antonio Rebollo.

El «Antigua» siguió ayer viaje a San Francisco, vía Panamá.

**El «Santa Elisa».**—El vapor «Santa Elisa» de la Panamá Mail llegará a las seis de la mañana de hoy procedente de San Francisco y escalas con carga general y pasajeros para la Habana y en tránsito para New York.

**El «Siboney.»**—El vapor americano «Siboney», de la Ward Line llegará a las ocho de la mañana de hoy procedente de Veracruz, con carga y pasajeros.

**El «San Blas».**—Otro barco anemas del «Cuba», que llegará hoy, es el «San Blas», que procede de Boston.

**El Onda.»**—El vapor lituano «Onda», llegó ayer tarde a último hora

**Cubano preso en Panamá.**—En Panamá ha quedado preso un tripulante de nacionalidad cubana que pertenecía al vapor «Pastores», el cual fué acusado por la dependencia de una cantina de haberle dado un billete de a 10 pesos moneda americana falso.

La perjudicada fué llevada a bordo, y formada toda la tripulación pronto fué señalado el culpable que fué aprehendido.

Practicado un registro en su camarote le ocuparon 30 billetes falsos de a 10 pesos cada uno así como drogas heroicas.

**El introductor del cuerpo diplomático.**—El señor Enrique Soler y Baró, introductor del cuerpo diplomático embarcará hoy en el vapor italiano «Vulcania» para un viaje a New York y Europa.

**Casos de policía.**—La policía del Puerto conoció de los siguientes casos:

Unos 25 obreros pintores, todos de nacionalidad jamaiquina, se presentaron a la Capitanía del Puerto para quejarse que estando dedicados a pintar barcos, a razón de 20 centavos hora, al serle liquidado el último trabajo se les pagó a razón de 16 centavos.

—El vigilante Izquierdo arrestó en Paula al mestizo Ramón Navarrete, marinero de San Isidro número 27, a quien perseguían varias personas porque le arrojó el asiento de una banqueta al dependiente del barco de Luz, Pedro Fernández Ortilla.


40 AÑOS DE ÉXITO

VINO-LEGÍTIMO

PEPTONA-BARNET

FERROFOSFATADO

3 Copitas alimentan más que 100 gramos CARNE FRESCA

Todo se asimila pronto sin digerir, descansa el estómago y el hígado

PREPARADO POR: Droguería "Sarrá" - La Mayo



# Muy Pronto

Apertura de la PELETERIA

Aguila y Estrella — Orbe — Antiguo local DE LA LUCHA

UNA PELETERIA NUEVA CON MERCANCIA NUEVA.
¡SABEMOS COMPLACER AL PUBLICO!

CALZADO SUPERIOR PARA SEÑORAS, CABALLEROS y NIÑOS.

¡MODELOS DE NOVEDAD! ¡PRECIOS DE EXITO!

AGUILA Y ESTRELLA



# Las VEINTE CURAS Vegetales del ABATE HAMON

*le ofrecen a Vd. la salud sin peligro para sus órganos sanos. Puede usted tomarlas con confianza: no producen trastornos ni aun tomándolas indebidamente.—Son los únicos medicamentos que pueden llamarse vegetales.—Preparadas en forma de mezcla de plantas, ofrecen ABSOLUTA GARANTIA de exclusión de tóxicos y estupefacientes.*

No. 1.—Diabetes.
No. 2.—Albuminuria, nefritis.
No. 3.—Reuma, Gota. Ciática. Artritismo.
No. 4.—Anemia. Accidentes de la Edad de la Pubertad.
No. 5.—Expulsión de la Tenia.
No. 6.—Nervios. Epilepsia, Neurastenia.
No. 7.—Tos ferina.
No. 8.—Reglas Dolorosas. Supresión de las Reglas
No. 9.—Lombrices.
No. 10.—Diarrea. Enteritis. Colerina.
No. 11.—Obesidad. Parálisis. Papera.
No. 12.—Arterioesclerosis. Granos. Herpes. Vicios de la sangre.
No. 13.—Estómago, (enfermedades del).
No. 14.—Hemorroides, Varices. Congestiones. Flevitis. Hemorragias.
No. 15.—Tuberculosis, Bronquitis, Enfisemia. Tos. Asma. Catarros.
N. 16.—Corazón. Hígado. Riñones, Cólicos Hepáticos, Hidropesía.
No. 17.—Estreñimiento.
No. 18.—Ulceras del Estómago.
No. 19.—Ulceras varicosas, Excemas, Llagas peligrosas.
No. 20.—Cura de estación, preventiva de las enfermedades.
Fébricura.—Paludismo, Fiebres.

GRATIS el librito que demuestra la racionalidad del método inventado por el ABATE HAMON

Llene este Cupón y diríjalo al Representante en Cuba de los Laboratorios Botánicos y Marinos

Dr. P. Ramírez Ave. de S. Bolívar 141.-Habana

Nombre .....
Calle ..... No. .....
Pueblo ..... Provincia .....



# LLEGO EL VERANO

Y aprovechando la terminación de nuestro Balance, ofrecemos una nueva GRAN—REALIZACION de todos los artículos para la temporada.

# Mathilde Cumont

Continúa en su empeño de ofrecer a su numerosa clientela los más bellos modelos acabados de recibir de París. Sombreros de paja, la última expresión de la moda, Bolsas, collares e infinidad de objetos de Cristal..

TODO MUY REBAJADO, UNA VERDADERA GANGA



# Helados de Luxe

LA SUPREMA CALIDAD EN TODAS LAS CLASES

PIDA EL EXQUISITO HELADO DE ALMENDRA
UNA DE NUESTRAS ESPECIALIDADES

# Southern Dairies

LECHE PASTEURIZADA

SIEMPRE PURA Y DE ABSOLUTA CONFIANZA

CONCHA Y MARINA Teléfonos: X-2600 y X-2655

SERVICIOS ESPECIALES A DOMICILIO


M.E.C.D. 2016

# ESCENARIO Y PANTALLA

## ENCANTO: UN NUEVO «SHOW»

PREVIA amable invitación vimos anoche el nuevo «show» que presenta el «Encanto», en coincidencia con un estreno cinematográfico: «El Campeón de sí mismo», por Richard Arlem, Peggy Shannon, Regis Toomy, Jackie Oakie y Charles Starrett. Ya nos hemos referido, con justa insistencia, al esmero que en este aspecto de su espectáculo ha puesto últimamente la empresa del «Encanto». En materia de «variedades» no somos fácilmente contentadizos. O se da algo bueno o no se da nada. Siempre preferiremos un puro programa cinematográfico a otro en que el propósito amenizador intente llenarse a la ligera, para salir del paso, con numeritos de insuperable mediocridad.

Carmelina Delfín y Sara Jústiz, las dos valiosas pianistas del nuevo «show» del «Encanto.»

Para centrar—permítasenos la expresión—el nuevo «show» del «Encanto» se ha comenzado por elegir a una artista de calidad probada: Caridad Suárez. Que posee esta mujer un órgano vocal de condición privilegiada es cosa que no necesitamos encarecer ahora. Sí hemos de llamar la atención sobre el rápido proceso ascendente de sus facultades, sometidas a una intuición y un temperamento genuínos de artista. En poco tiempo Caridad Suárez se ha hecho una cantante de responsabilidad. La vimos últimamente destacarse la primera, muy por encima del resto, en una temporada de zarzuela que se celebró en el «Nacional.» No es ya sólo la voz bella y extensa que desde hace tiempo admiramos en ella; a esta cualidad innata hemos de añadir: afinación medida, ritmo, temperamento. Temperamento sobre todo. A ello debe su virtud comunicativa, ese «llegar al público», que no se aprende en las academias.

A la canción cubana da Caridad Suárez pleno y peculiar sentido Anoche le oímos en «Faisán» de Lecuona hacer alardas de facultades y de expresión. También da una interpretación muy acertada a la canción «Gitana», en la que la acompañan, además de la Orquesta Le Batard—tan simpática al público—las pianistas Carmelina Delfín—una verdadera «virtuosa» de su instrumento—y Sara Jústiz, inteligente y fina artista.

Margarita Montero, valiosa arpista de la Orquesta Filarmónica y Fernán Flor, la leve bailarina clásica, integran este nuevo y sugestivo «show» del «Encanto», cuya presentación, muy original y esmerada, ha de impresionar gratísimamente.

**Francisco ICHASO**

# NOTAS

## REAPARECE ORDOÑEZ EN PAYRET

Después de breve y merecido descanso reaparece esta noche Augusto Ordóñez, el gran barítono astur en el teatro «Payret.» El público acogerá, sin duda, con gran entusiasmo, esta reaparición, pues se trata de uno de sus cantantes predilectos y de un espectáculo popular muy de su agrado.

Al dar un receso en la temporada tuvo que suspenderse la función de carácter popularísimo que estaba anunciada para el pasado lunes, con «La Leyenla del Beso», rigiendo precios inverosímiles, a base de $0.40 la luneta y $0.15 la tertulia. Pues bien, Ordóñez, deseando que el público que tenía proyectado ir a esa función, pueda hacerlo de todos modos, ha decidido reanudar hoy la temporada con dicha obra y a los precios indicados. No se cabrá en «Payret.»

En «La Leyenda del Beso» toman parte, además de Ordóñez, la aplaudidísima Maruja González, Adelita Trujillo, Marcelino del Llano, Paco Lara, Pedro Segarra, etc.

Mañana, «Marina». Y el sábado. la obra que todos esperan: «La Tempestad», creación de Ordóñez.

## UN ESTRENO Y UN NUEVO «SHOW» EN FAUSTO

La notable soprano Rosario García Orellana.

Ronald Colman, gran caballero de la pantalla y actor dilecto de «ellas» y hasta de «ellos» (¿por qué no?). es el protagonista de la película que se estrena hoy en el «Fausto» y en la que lo acompaña una preciosa artista: Fay Wray. Es película de gran intensidad y de lujosas escenas.

Con esta película se presentará un gran «show», a base de la notable soprano de coloratura Rosario García Orellana—una de nuestras más bellas y delicadas cantantes—. Ernestina Lecuona, la conocida pianista y compositora y cuyo apellido es ya una garantía, y el joven y valioso barítono Antonio Utrera; bella voz y cálido temperamento.

Una gran película y un buen «show»: doble aliciente, a pesar de lo cual los precios no han sufrido alteración.

## UNA GRAN PELICULA ESPAÑOLA

El jueves 14 comenzarán las exhibiciones populares en el «Payret» de una de las pocas películas hispanoparlantes verdaderamente recomendables: nos referimos a «Soñadores de la Gloria», produccion de ambiente y espíritu genuinamente español, cuyas escenas están filmadas, casi en su totalidad en Sevilla y en la zona de Marruecos que se halla bajo el protectorado español. La emoción de una corrida de toros, tomada directamente en la plaza de Sevilla, la guerra de guerrillas sostenida por los tercios españoles en el Norte de Africa, el imponente desfile de la Procesión del Jueves Santo por las estrechas calles de la ciudad mágica: todo ello aparece en esta película con absoluta veracidad, amén de su asunto conmovedor, que exalta las virtudes de la raza y el espíritu heroico de sacrificio de los hombres de estirpe hispánica.

Con «Soñadores de la Gloria», se estrenará la película auténtica de la «Inauguración de la República Española», tomada por la casa «Fox», que envió expresamente a sus «cameramen» para este acontecimiento

Además habrá un gran programa de «variedades» a base de cantos regionales de España con una buena orquesta, que contribuirán a preparar el ambiente para este bello espectáculo.

## ESTRENO DE «COMPAÑEROS» EN CAMPOAMOR

Se estrena hoy «Comuañeros» en el «Campoamor», película cuyo protagonista es el simpatiquísimo Robert Montgomery. Si la empresa de este teatro siguiera la costumbre de la mayoría de las empresas, diría que se trata de una producción grandiosa, espectacular, en la que la majestad del conjunto rivaliza con la intensidad y rapidez de la acción. Pero la empresa de «Campoamor» no gusta de hacer ella misma el elogio desmesurado de sus películas; prefiere que lo haga el público por sí y de aquí que se limite a decir que en «Compañeros» trabajan Robert Montgomery, Dorothy Jordan, Joan Marsh y Ernest Torrence y a asegurar que la trama es interesantísima y que en ella la escuadra americana ha prestado su concurso. Consigna además que es una película de la Metro, con lo que huelgan todos los elogios.

El lunes «La Princesa», con Marion Davies, Leslie Howard, etc.


# N. GELATS & Co.

Habana BANQUEROS Aguiar 106-108

Vendemos cheques de Viajeros Pagaderos en todas partes del mundo y Cartas de Crédito Circulares en las mejores condiciones.

"SECCION DE CAJA DE AHORROS"

Recibimos Depósitos en esta Sección Pagando el 3 por 100 Anual. Todas estas operaciones pueden efectuarse también por correo.

*Suscríbase al DIARIO DE LA MARINA*


# ESCENA

### MARTI: MAÑANA "LA TIA DE PERNAMBUCO"

Mañana viernes se estrenará la zarzuela en un acto y tres cuadros escrita sobre un pensamiento inglés, por don Joaquín Robreño, con música de Jorge Anckerman, titulada **LA TIA DE PERNAMBUCO**. Esta noche a las 8.45: **LA FIEBRE DEL LORO**. Luneta 30, butaca 20, tertulia 10. A las 10.30. **CECILIA VALDES**. Luneta 50 cts., butaca 30, tertulia 15. A toda persona que saque una localidad se le obsequiará con un libreto de **CECILIA VALDES**.

### "EL PROFESOR DE MI MUJER". RIALTO

Como las «Rosas de Abril» la bella canción, música del maestro Vives, será pronto cantada por todos. Esta película cuyos avances de su valer estamos dando, la tiene como base de su desenvolvimiento. Usted conoce a la Imperio Argentina, la verdadera fotogénica artista de habla hispana. Se ha dicho que «de los osados es el mundo» y que la ocasión la pintan calva». Vea usted como aquí es una realidad. El cine es escuela de enseñanzas y esta «film» una reveladora prueba para todos.

# PANTALLA

### NEPTUNO. "SALVADA". "PURA SANGRE". FOTOS DE GABLE

Programa especial en Neptuno» dedicado al ídolo de la pantalla Clark Gable con dos de sus mejores películas: **SALVADA** que se exhibe a las 2, 5.30 y 9.30 y **DE PURA SANGRE** que va a las cuatro y 8.30. En todas las tandas se obsequia al público con fotografías de brillo 8 por 10 de Clark Gable. La matinée es continua de 2 a 7 p. m., 20 cts.; y por la noche de 8 a 11.30, veinte antes de 9 a. m.; después 30 cts. Mañana «Una Tragedia Humana» y el sábado y domingo «El Hijo del Destino» de Ramón Novarro.

### TRIANON. "TORMENTOS DE PASION". "TESTIGO"

En matinéee a las dos se exhiben **TORMENTOS DE PASION** por Helen Twelwetree, **EL TESTIGO** de Walter Huston, episodio y muñequitos. En tandas de 5.15 y 9.45 «Tormentos de Pasión» bella film Pathé. A las 8.15 El Testigo» de Walter Huston. Mañana **ALMA LIBRE**.

### RIVIERA. "FRANKENSTEIN". Boris Karloff.

Matinée a la 1.30 con «Frankenstein» de Boris Karloff, Compensación» de Carmen Myers, «Fantomas» y variedad. Tandas de 5.15 y 9.45 «Frankenstein». Turno de 8.15 «Compensación». Mañana: «La Despreciada». El sábado: «El Hijo del Destino».

### REGINA. "SECRETO DEL ABOGADO"

Estreno hoy de «El Secreto del Abogado» de Clive Brook, «Las Calles de la Ciudad» de Gary Cooper y comedia. 10 cts. damas y niños hasta las 7.30; después 20 cts.; niños 10 cts. Mañana «Susana Lenox» y «La Ley de la Frontera».

### WILSON· "LA ESTATUA DE CARNE"

Hoy estreno de La Estatua de Carne» de Victor Varconi y «Los Parientes de mi esposa» de Shirley Mason. Matinéee 10 cts; noche 10 damas y niños, 20 caballeros. Mañana «Por que abandonan el hogar?» y «Tres noche de amor».

### MAXIM: U-7049. «SU PRIMER AMOR». Por Douglas Fairbanks

Función a las 8 y 30 p. m.: La colosal cinta de la Warner Bros por el gran actor Douglas Fairbanks Jr. y la simpática Rose Hobert, hablada en inglés con títulos en castellano SU PRIMER AMOR. Estreno de la gran producción First National por el eminente Edward G. Robinson, Douglas Fairbanks Jr. y Glenda Farrell, EL PEQUEÑO CESAR. Variedad Vitaphone EL CORNETISTA FANTASMA. Variedad en colores naturales EL GIGOLO. — Precios: Mayores 10 cts. Niños 5 cts. (Función extraordinaria).

### PRADO. DIA DE LOS REGALOS

Estarán de plácemes hoy los concurrentes al teatro PRADO por ser la función organizada por la nueva empresa del mismo y que ha titulado «LA FIESTA DE LOS REGALOS», los cuales serán distribuídos desde la una y media de la tarde, ya que se ha organizado tres funciones como en los días festivos, la primera de una y media a cinco, soberbia matinée en que se exhibirán **EL TENIENTE SONRIENTE**, de Maurice Chevalier, comedias y **EL TABLADO DE LA VIDA**, de Nancy Carroll, en esta matinée serán obsequiados todos los concurrentes, distribuyéndose también opciones para los regalos especiales. En la tanda de 5 y cuarto se repite **EL TENIENTE SONRIENTE** y obsequios al público y a las 8 y media de la noche comienza la gran función con **EL TABLADO DE LA VIDA**, que va en turno de 8 y media y el **TENIENTE SONRIENTE** a las 10 de la noche ya que en ese intermedio se repartirán los regalos al público, que serán distribuídos por medio de sobres sorpresas. Los precios son: Lunetas hasta las 8 de la noche 30 centavos. Después 40 centavos. Niños a todas horas 20 centavos. Los pases obsequios dados para esta función los admite la empresa en todas las tandas. Sábado y Domingo **EL EMBRUJO DE SEVILLA**, presentada con la propiedad que requiere esta film.

### VERDUN. VOZ QUE MANDA

Hoy **LA VOZ QUE MANDA** de Walter Huston, «Sed de Escándalo» y cartón. 10 cts. damas y niños; caballeros 10 en matinée, 20, noche. Mañana «Loca Juventud». Sábado «Alma Libre».

### EDEN CONCERT. MUSIC HALL

Consumación mínima 40 cts. De 9 a 5 a. m. Dos shows, a las 12.30 y 3 de la madrugada. Teresita España, Los Triana, Colina, O. Moreno y las girls del «Eden» Cabaret- teatro al aire libre. Zulueta 28.

### MODERNO. LA DESPRECIADA

Función extraordinaria con asistencia de candidatas Concurso de «Bohemia». «La Vida en Broma» y La Despreciada». Muchas variedades. Luneta 30 cts.; niños 10 cts. A las 5.15, películas, a 20 cts mayores, 10 niños.

### VIVES. DIA DEL NIÑO

Hoy matinée a las 3.30 para niños, con «A través del Continente Negro» y «El Derecho de Amar». Por la noche lo mismo. Mayores y niños 10 cts. antes de las 5; 20 después.

### OLIMPIC. ANSIA DE GLORIA

Turnos de 5.15 y 9.30 «Ansias de Gloria» de Lewis Stone. Tanda de 8.15 «En Pos del Amor»; matinée 15 cts todos; noche 20 mayores, 10 niños. Mañana «Frankenstein».

### IMPERIO. FRANKENSTEIN

Estreno hoy de FRANKENSTEIN por Boris Karloff, y «La Voluntad del Muerto» en español 10 cts de día noche 10 damas y niños, 20 caballeros.

### LARA. LUNETA. 10 CTS.

Hoy «El Hechicero de París», «Dos Pilletes» y revista. 10 cts. matinée y noche. Mañana Alegre Juventud». Sábado «Frankenstein».

### CUBA ESTATUA DE CARNE

Hoy a las 4 y 8.15 La Estatua de Carne» de V. Varconi, «El Sepulcro de una Flota» y comedia. 10 cts. tarde; noche 10 damas, 15 caballeros.

### ACTUALIDADES. PALMISTA

Se exhiben hoy El Palmista» de Eddie Cantor, y «El Diablo Suelto» de H. Colman. 10 cts luneta, 5 tertulia. El sábado «El Genio Loco».

### LIRA. EL PALMISTA

Hoy estreno de «El Palmista» de Eddie Cantor, y «La Edad de Amar» de Billie Dove. 10 cts luneta. El sábado «El Genio Loco» de J. Barrymore.

## La Bella Artista Brasilera Yolanda Norris

Tomará parte en el programa extraordinario que la estación W 2 X A F ofrecerá a las 8: p. m. del Viernes 8 de Abril de 1932, dedicado a los radio-oyentes Latino-Americanos.

Yolanda Norris que se hizo famosa en los conciertos de la Hora del Café, ofrecidos por la estación W J Z de New York, ha estudiado en Europa y América bajo los más renombrados maesteros y goza actualmente de tanta popularidad en los radio-estudios neoyorkinos como en las grandes capitales latinas.

Interesantísimo el programa de onda corta que la transmisora de la GENERAL ELECTRIC, W 2 X A F nos ofrecerá en la noche del Viernes.

### UNIVERSAL. GRAN PROGRAMA

Hoy se exhiben La Isla del Peligro», seis episodios finales, y «Santos del Infierno» de Cahrles Bickford, comedia y cartón. 10 cts. mayores, 5 niños. Mañana «Frankenstein» y «El Monstruo».

### INGLATERRA. 10 Cts. MATINEE

Hoy «La estatua de carne» de Victor Varconi, comedia y «Maridos Ciegos» de Belle Bennett. 10 cts, matinée; noche, 10 damas y niños, 20 caballeros, Mañana «La Ley del Harem» y «En Cuerpo y Alma».

# UN HOMENAJE A ZOILA GALVEZ Y F. DOMINICIS

Concierto en honor de esos dos artistas en el Teatro Nacional, el domingo, 10

Para el próximo domingo, día 10, a las diez de la mañana, está señalado el concierto que en honor de los notables artistas cubanos Zoila Gálvez y Francisco Dominicis deberá efectuarse en el Teatro Nacional.

Tanto la señora Gálvez como el señor Dominicis son demasiado conocidos en nuestro medio artístico para que vayamos a insistir ahora en sus relevantes condiciones, en sus méritos no comunes; pero sí adelantamos la seguridad de que tal acto será un verdadero acontecimiento.

Además, tomarán parte el maestro Cándido Herrero, Director del Conservatorio del Distrito Central; la señora Ana Mariani profesora de bailes clásicos de dicho Conservatorio; y cuarenta profesores de orquesta. Un grupo de alumnas de la señora Mariani interpretará «La Danza de las Horas» de la ópera «Gioconda».

El programa, en general, es el siguiente:

Primera parte: Overtura La Gruta del Fingal. Mendelshon. Por la orquesta dirigida por el maestro teniente Cándido Herrero.

Segunda parte :Romanzas por la señora Zoila Gálvez y el señor Francisco Dominicis.

Pianistas acompañantes: señorita Anita León y señor Arturo Guerra.

Tercera parte: Gioconda. Danza de las Horas. Ponchielli. Por las alumnas de la Escuela de Bailes Clásicos que dirige la profesora señora Ana Mariani.

Cuarta parte: Il Piscatori di Perle. Romanza, canción y duo del tercer acto. Por la señora Zoila Gálvez y el señor Francisco F. Dominicis, con acompañamiento de orquesta.

Una parte del producto de la entrada, será dedicada a socorrer a las víctimas del terremoto de Santiago de Cuba.

# Cartel del Día

**POR LOS TEATROS**

NACIONAL.— A las 9: Maruxiña4

PRINCIPAL DE LA COMEDIA.— No hay función.

EDEN CONCERT.— Al aire libre. Variedades de 9 p. m. a 5 a. m.

PAYRET.—A las 9: La leyenda del beso, por Ordóñez.

MARTI.—A las 8.30: La fiebre del loro. A las 10.30: Cecilia Valdés.

ALHAMBRA.— En primera: Revista del aire; en segunda: A los pies de Venus; en tercera: El Paraíso perdido.

**POR LOS CINES**

CAMPOAMOR.—A todas horas: estreno de Compañeros.

ENCANTO.—A todas horas: Extravagancias y números de variedad.

FAUSTO.— A todas horas, estreno de El jardín maldito, y números de variedad.

RIALT.—A todas horas: Siempre adiós.

NEPTUNO.— Regalo de fotos de Clark Gable; De pura sangre; y Salvada.

REGINA.— El secreto del abogado y Las calles de la ciudad.

TRIANON.— Matinée: Tormentos de pasión; El testigo y episodios. A las 5.15 y 9.45: Tormentos de pasión. A las 8.15: El testigo.

RIVIERA.— Matinée: Frankenstein y Compensación. En tandas ele gantes: Frankenstein.

OLIMPIA.— Comedia; Ansias de gloria y En pos del amor.

VIXES.— Derecho de amar; Continente Negro.

WILSON.— La estatua de carne; Parientes de mi esposa.

VERDUN.— La voz que manda; Sed de escándalos.

INGLATERRA.— La estatua de carne y Maridos ciegos.

IMPERIO.— Frankenstein y Voluntad del muerto.

LARA.— Los dos pilletes y El hechicero de París.

LIRA.— El palmista y La edad de amar.

UNIVERSAL.— Santos del infierno y los 6 episodios de la Isla del Peligro.

CUBA.— El sepulcro de una flota y La estatua de carne.

ACTUALIDADES.— El palmista y El diablo suelto.

LINDBERGH.— Hijos sin pan y El secuestrado.

VAL7NTINO.— Cantos de Sirena e Invasores del Aire.

MAXIM.—

MODERNO.— La despreciada; La vida en broma y variedades.

NORMA.— Salvada; El destino de un caballero.

ROJO.— Capullos rotos y Rey del desierto.

# Estado del Tiempo

**NOTA DEL MEDIODIA DEL MIERCOLES**

Un centro de alta presión moderada y buen tiempo se encuentra sobre el extremo noroeste de la Florida extendido por casi todo el Golfo, por el Atlántico al sur de las Bermudas y hacia el norte sobre G. Lagos hasta Canadá. Hay presiones bajas desde la parte norte de Méjico hacia el norte y existen bajas relativas al sur de oriente.

**Pronóstico para el Jueves:**

Buen tiempo, excepto variable, con probables lluvias en región oriental. Vientos del nordeste al este llegando a brisote. Sin gran cambio en temperaturas.

**Observatorio Nacional.**

**TEMPERATURAS LOCALES**

Temperaturas locales registradas durante las últimas 24 horas:

Máxima: 26.2. Mínima, 18.4. Media, 22.3.

**CIERRE DE BANCOS**

| | | |
|---|---|---|
| City Bank .. .. .. .. | 37 | 38 |
| Chase Nat. Bank .. .. | 30½ | 31¼ |
| Guaranty Trust .. .. | 249 | 253 |
| First Nat Bank .. .. | 1460 | 1490 |
| Irving Trust Co. .. .. | 17¼ | 18 |

# MUSICA Y MUSICOS

La Sociedad Infantil prepara la primera sesión de este mes. Será el próximo domingo a las nueve y media en el teatro Riviera. El número principal del programa será la presentación del gracioso imitador de Charles Chaplin, Adolfo Areu, quién ofrecerá sus número más aplaudidos en obsequio de los asociados. Figuran también en el programa las películas cómicas de costumbre y varios números de variedades. Paquito Godino, niño que posee excelentes disposiciones artísticas acteuará como pianista, interpretando a Beethoven y Debussy. Paquito obtuvo recientemente un señalado triunfo al lograr el segundo lugar en el Concurso promovido por la Sociedad de la orquesta Filarmónica.

Peggy Mc Robert, cantará y bailará una canción americana. Sara Fernández recitará una poesía de Vital Aza y un grupo de 16 niñitas bailarán al compás de la Cajita de Música de Liadow todas con lindos trajecitos de Muñequitas de Lency.

Se suplica a los socios estén en el teeatro a la hora anunciada. En la taquilla pueden hacerse nuevas inscripciones.

Esta tarde, en el Teatero Martí, se presentará en un interesante recital la alumna—artista del reputado profesor Fascha Fischermann; Srta. Violeta Jiménez, quién desarrollará el siguiente programa: Sonata Op. 7 de Grieg. Variaciones sobre un aire alemán de Chopin. Estudios Op. 25 no I, Op 10 no 9, 10 no 5 de chapin. Carnaval, Praks in Viena de Schumann. Preludio Op. 23 no 5 de Rachmaninoff. 2 Arabesque de Debussy. Tango deAlbeniz. Godowsky. Marcha Miltiar de Schubert. Tausig. Comenzará a las cinco.

Un joven compositor español, de destacada personalidad artística presentará esta tarde en el Lyceum en un recital de piano sus obras. Nos referimos a José Ardevol, quién en oteras ocasiones ha dado pruebas de su talento e inspiración musical en las modernas orientaciones técnicas. El programa es atractivo: [...]vanción a dos voces (bitonal). II S[...]natina Op. 4 (1923). Nocteurnos [...] 9 no I Op. 9 no II. Sonata Op. (1929) Pequeñas impresiones Op. (1931). Tema: Agitato. Allegretto. Adagio. Diálogo (lento y patético). vivo. Alegre. Alegre irónico. Moderato. Agitato, Vivo. Molto agitado. Moderato Allegro Moderato. Moderato Lento. El autor pronunciará breves palabras en torno a sus obras.

Con un atractivo programa, se presentarán las alumnas del Conservatorio Nacional en una audición musical el próximo lunes II en la amplia «Sala Espadero» de dicho centro de enseñanza. Complaciendo [...] sistentes peticiones se repetirán [...] números tan aplaudidos que figuraron en el concierto de la Asociación de Antiguos alumnos de Black, hace algunos días. Son estos el Concierto de Mozart a tres pianos por Mercedes Menocal, Fidelina Torroella [...] Amparo Molina, hijas de los [...] primeros alumnos del prestigioso Conservatorio y la «Tarantella» de Maestro H. de Black, ejecutada a tres pianos por los jóvenes Alfredo Levy Orlando Martínez y Archi [...] Kirland. La audición comenzará a las 5 y media.

## EN UNA CASA SE LLEVARON LOS MUEBLES Y PRENDAS

Pedro Canales Cabrera, de 8 años de edad y vecino de Alvarado 19, sufrió la fractura del brazo izquierdo al caerse casualmente en su domicilio.

**DENUNCIA DE ROBO**

Denunció a la policía Mario Brioso Nodal, vecino de San Antonio 86, que al regresar a su domicilio notó la falta de cuatro sillas, dos sillones, una mesa y una lámpara, así como varias prendas que aprecia en la cantidad de 200 pesos. Los ladrones dejaron abandonado un sombrero de pajilla.

**UN PROCESADO**

El juez de instrucción de la Sección Quinta, dictó auto de procesamiento contra Armando Muño V[...]lladares, acusado de un delito de lesiones graves. Le señaló fianza de 500 pesos.

## CIFRA DE PRODUCCION AZUCARERA EN CUBA HASTA EL DIA 1 DEL PASADO

Según informa la Corporación E[...]portadora Nacional de Azúcar, la producción de los centrales azucareros de la República hasta el día 3[...] de marzo pasado, ascendía a 2.216,5[...] toneladas.

Esta cifra, comparada con la q[...] da la Secretaría de Agricultura, re[...] presenta, respecto a esta última u[...] diferencia de menos de unas dos m[...] toneladas.

M.E.C.D. 2016

La **MAIZENA** DURYEA

**Ayuda al Rápido Restablecimiento de Convalecientes**

La naturaleza ha impartido a la Maizena Duryea esas propiedades fortificantes y vitalizadoras que tan rapidamente restablecen el vigor de personas debilitadas.

Ensaye Ud. la siguiente receta—uno de los sabrosos platos que se preparan con Maizena Duryea.

2 cucharaditas de Maizena Duryea
1 pinta de leche hirviendo
2 cucharaditas de mantequilla
claras de 2 huevos

Disuelva la Maizena en un poco de leche fría. Agréguese leche hirviendo, virtiéndola poco a poco, y batiéndose hasta que se ponga cremosa. Cuézase. Agréguese mantequilla y sazónese al gusto. Échese la leche hirviendo sobre las claras de huevos que se habrán batido bien de antemano. Pónganse en tostadas de pan moreno y sírvase inmediatamente.

Nos complacería enviarle gratis un ejemplar de nuestro último libro de cocina que contiene numerosas recetas para la preparación de sabrosos platos.

GRATIS

F. A. Lay, Agente
Apartado 695 Ciudad
28.

Envíenme un ejemplar GRATIS de su libro de cocina.

Nombre.....
Calle.....
Ciudad.....301—2



LOS MOSQUITOS

ya empezaron a invadir nuestro hogar. Líbrese de ellos usando

MATA-MOSQUITO

**KATOL**

Sólo así dormirá cómodo y tranquilo. Rechace las imitaciones

EL SOL NACIENTE
OBISPO 80 Esquina a Villegas.



**Para aliviar la Sordera Catarral y zumbidos en los oídos.**

Las personas que sufran de sordera catarral y zumbidos en la cabeza se alegrarán de saber que esa tan molesta afección puede tratarse usualmente con buen éxito con una medicina que se prepara en casa y que en muchos casos ha producido completo alivio cuando otros remedios no han sido eficaces. Personas que apenas podían oír han recobrado el oído hasta el extremo de percibir el tic tac de un reloj de bolsillo a una distancia de doce a veinte centímetros de cualquier oído. Si sabe usted de alguien que sufra de zumbidos en los oídos o de sordera catarral, corte este párrafo y déselo y quizás sea usted el medio de salvar de sordera total a una persona amiga. La medicina puede confeccionarse en la casa y se hace como sigue:

Cómprese en la botica un frasco de una onza de Parmint (doble fuerza); llévelo a casa y añada al contenido ½ de pinta de agua caliente y un poco de azúcar y revuélvalo hasta que se disuelva, y tome una cucharadita cuatro veces al día.

Parmint se toma de esa manera no sólo para reducir por su acción tonificante la inflamación de las trompas de Eustaquio y así igualar la presión del aire en el tímpano del oído sino también para eliminar cualquier exceso de secreciones en el interior del oído, y los resultados que ese remedio produce son casi siempre rápidos y eficaces.

Todas las personas que sufran de catarro deben probar esta receta.
No. 3.


SUSCRIBASE AL «DIARIO DE LA MARINA»

# Habaneras

(Viene de la Página CINCO)

## PRIMERA COMUNION

### FRANCISCO DANIEL Y DE CARDENAS

Primera comunión.
Efectuada hace varios días.
En la capilla del Colegio Champagnat, que dirigen los Hermanos Maristas, fué efectuada la primera comunión del simpático niño Francisco Daniel y de Cárdenas, hijo queridísimo del doctor Francisco Daniel y Moreno.
Muy agradecido.
A la linda tarjeta que me envía.

### EN EL LYCEUM

Un concierto.
Anunciado para esta tarde.
Lo ofrecerá el joven y notable pianista y compositor español José Ardevol, destacado representante de las nuevas tendencias musicales.
Cubrirá el programa con sus obras.
Bellas composiciones todas.
Este brillante pianista estudió con su padre Fernando Ardevol y se distinguió en los conciertos de la Exposición de Barcelona, viniendo a Cuba el pasado año, dándosenos a conocer al tocar como solista en la Orquesta Filarmónica, obteniendo un gran éxito.
Su programa de hoy es el siguiente:
I.—Invención. A dos voces (bitonal).
II.—Sonatina. Op. 4. (1923). Nocturnes.
a) Op. 9 I.
b) Op. 9. II.
Sonata. Op. 28 (1929).
Pequeñas Impresiones. Op. 38 (1931).
a) Tema. Agitato.
b) Allegretto.
c) Adagio.
d) Dialogado (lento y patético vivo y alegre).
e) Allegro (irónico).
f) Moderato. Agitato. Vivo. Molto Agitato. Moderato.
g) Allegro Moderato. Moderato. Lento.
Además, el autor pronunciará breves palabras sobre sus obras.
Como detalle interesante diré que la Segunda Sonatina fué compuesta cuando Ardevol contaba once años de edad y es la primera audición de sus obras en Cuba, menos el Segundo Nocturno.
Empezará a las cinco y media.

### HABANA YACHT CLUB

Semana de fiestas.
En el Habana Yacht Club.
En la aristocrática sociedad de la Playa tendrá efecto esta noche la anunciada conferencia del doctor Canetti.
Será a las nueve.
Y con un tema tan interesante como las ventajas de los baños de sol.
Una conferencia ilustrada.
Con proyecciones cinematotgráficas.
El sábado 9 se celebrará una gran fiesta teatral representándose la bella comedia de los hermanos Quintero titulada **La Reja.**
Habrá, además, otros números.
Y baile al final.
Esta fiesta estará a cargo de la Sección de Declamación de la Sociedad Pro-Arte Musical, que galantemente ha ofrecido su concurso por mediación de su presidenta, la distinguida dama Oria Varela de Albarrán, y de todas las señoras que forman la Junta Directiva de dicha sociedad, entre las que se encuentra la señora Dulce María Blanco de Cárdenas, bella esposa del Presidente del Habana Yacht Club.
Una gran fiesta.
Llamada a alcanzar gran éxito.

### HONRAS FUNEBRES

Solemnes honras.
Celebradas ayer.
Tuvieron efecto en la Iglesia del Santo Angel Custodio aplicadas al eterno descanso del alma del inolvidable Everardo de Arregui y de Ziburu, cuya muerte, ocurrida el día 6 de marzo pasado, fué tan sentida en el seno de la sociedad habanera.
Piadoso y muy solemne acto el de ayer.
En el mismo estuvieron presentes, acompañando a la atribulada viuda, la pobre dama Jeanne Cristofani, los familiares todos del desaparecido y sus muchos amigos.
Fué un hombre bueno.
Que dejó a su paso por la vida una estela imborrable de afectos.
¡Descanse en paz!

### LA BODA DE HOY

Gran boda hoy.
En la Santa Iglesia Catedral.
No es otra que la de la encantadora señorita Consuelo V. Molina y Díaz y el estimado joven Francisco Vázquez, señalada para las nueve y media.
La respetable señora Corina Díaz de Cañete, madre de la novia, y su tío político, el caballeroso Administrador de la Aduana de la Habana, señor Joaquín de Oro, serán los padrinos del enlace.
El gracioso niño **Bebito** de Oro y Díaz, primo de la gentil **fiancée**, regalará a ésta el bouquet nupcial.
Un ramo precioso.
De la colección de **El Clavel**, el gran jardín de las novias.
Será el modelo **Aube d-amour**, tan fino, tan exquisitamente bello, que lo estrenó la noche de sus bodas con Serafín Solís, la bellísima Albertina Hidalgo Gato.
Los testigos de la ceremonia, designados ya, llenan una larga relación.
Que publicaré mañana.

### EN SANS SOUCI

Una fiesta simpática.
Es, sin duda, la que ofrecerá esta noche el aristocrático restaurant garden Sans Souci, bajo el título de **Ten Cent Nigts.**
Habrá como es lógico pensar, numerosos regalos, y se colocarán en las mesas artículos del **ten cent.**
La fiesta de hoy, jueves de gala, promete resultar animadísima a juzgar por las muchas reservaciones de mesas que ha recibido el Manager Miró.
Además, a partir de hoy regirán los precios de verano en **Sans Souci**, de acuerdo con la actual situación del país.
Números de show completarán los incentivos de la noche.
Cantará Pinelli.
También para el sábado se organiza otra fiesta en **Sans Souci**, el sitio predilecto de reunión del gran mundo habanero.
Noche de lleno.


# CAÍMOS...

EL POZO ES PROFUNDO...CONFIAMOS EN USTED PARA SALIR...

La caida inesperada a la profundidad de una crítica situación nos obliga a

# Liquidar

más de medio millón de pesos de mercancías, incluyendo todo lo de Verano y lo de más alta calidad

No venga a comprar, venga a ver y comprará...

AVISO
a Industriales y Comerciantes
Admitimos proposiciones por nuestros carros de reparto DODGE BROTHERS de ¾ toneladas.

# la Casa Grande


### EN LA PURISIMA

Muy mejorada.
Fuera de peligro.
Encuéntrase así de la delicada operación de apendicitis que sufrió recientemente en la Asociación de Damas **La Purísima Concepción**, la encantadora señorita Zoila Cruz.
La operó con feliz acierto el doctor Manuel Galainena, al que hay que anotarle un nuevo y brillante triunfo quirúrgico.
A propósito de **La Purísima.**
Entre las últimas operaciones practicadas en aquella gran clínica de la Quinta Durañona, por el doctor Manuel González Alvarez, el talentoso **Gonzalito**, anotaré las siguientes:
A las señoras Aurora Rodríguez de Guerrero, Casa Caneiro de Barbery, Marina García de Gutiérrez y Teresa Casas de Hiraldez.
Y a las señoritas Concepción Pedras y Angela Salomé.
En aquella misma casa de salud el doctor Mariño operó con singular acierto a las señoras Anita Santos de Abella, María Puig de Oller y María Mitjans Prunera y a las niñas Berta Rodríguez, Ofelia Jiménez y Nidia Méndez.
Y a la señorita Clara Alicia Chambless.
¡Enhorabuena!

(Continúa en la Página NUEVE)

### ESTAFA

Jacobo Praschinik, establecido en Bernaza 69, dió cuenta a la Policía que un sujeto desconocido se le presentó en su domicilio, solicitando varias mercancías, las que obtuvo sin pagar su valor, por lo que se considera estafado.


EL PARAISO DE CUBA

GRAN HOTEL DEL BALNEARIO

A 800 Pies de Altura.

DISFRUTE DE LA PRIMAVERA Y DEL FRESCO Y LA APACIBILIDAD DE LA MONTAÑA

A dos horas y media de La Habana, en el centro de un valle encantador, con un clima delicioso y aguas medicinales que le harán eliminar las toxinas del cansancio y de los disgustos y le curarán sus afecciones de las vías digestivas y urinarias. El más bello edificio del interior de la República. Gran Parque. Restaurant de primera clase. Habitaciones todas exteriores. Pensión completa incluyendo los baños y el uso de las aguas medicinales desde $3.50 al día.
Para los visitantes TABLE D'HOTE excelente a $1.25 almuerzo o comida.

EN EL GRAN HOTEL DEL BALNEARIO
SAN MIGUEL DE LOS BAÑOS
Pida las aguas de estos manantiales en todos los Establecimientos de Víveres, Cafés y Restaurantes, O DIRECTAMENTE AL DEPOSITO, TACON 4, TELEFONO A-7627.


M.E.C.D. 2016

# Sociedades Españolas

## CARTA CARICIA DE UN ALEMAN AL Ctro. ASTUR

La envía con elogio al Centro manifestando su gran orgullo en ser miembro de tal Centro

Con párrafos rotundos y llenos de sinceridad, que ponen de relieve cuanto el Centro Asturiano representa para sus asociados y para los que lo fueron y no desean dejar de pertenecer a él se publica a continuación un extracto de la carta que al Presidente del Centro Asturiano ha dirigido el señor David Blis, que dice así:

El que suscribe, David Blis, de nacionalidad alemana a Ud. acude en solicitud de que me sea enviada carta orden para reconocimiento de baja levantada, de acuerdo con el artículo 11 del reglamento general. En el año 1915, y en el mes de noviembre llegué a Cuba por primera vez, procedente de los Estados Unidos; pocos días después conocí ampliamente la organización, desenvolvimiento y carácter de estas instituciones que únicamente se encuentran en este país, con un desarrollo que sin embajese, yo que conozco la mayor parte de nuestro planeta llamo asombroso, inscribiéndome como asociado en el mes que más arriba indico: motivos para escoger a tal efecto esta institución y no otra similar, fueron el carácter campechano y familiar con que en esta casa se recibe en todo tiempo al extraño que a ella llega, haciéndole casi olvidar la nostealgia de su casa hogareña, pues tal parece que este Centro es la continuación del que uno ha dejado. En el mes de Junio de 19926 me trasladé a Alemania llevando en mi bolsillo el recibo de Julio a diciembre de ese año así como el carnet número 4706. En el mes de octubre del pasado año regresé de nuevo a Cuba y de nuevo soy asiduo concurrente a esta Sociedad, donde todavía encontré amigos que siendo nuevos relativamente en los años de conocernos, hay que creer que son de la infancia por su campechania en el trato. Una vez aquí quise encontrar la manera de levantar mi baja, pues una de las satisfacciones que tenía y quisiera seguir teniendo es poder exhibir mis documentos de asociado, pudiendo decir: he aquí uno que no es asturiano, ni español, siquiera y sabe tener a orgullo el ser miembro de una institución que a su vez enorgullece a los que la fundaron y prestigia a quienes ayudan a engrandecerla, por cuyas causas quiero levantar mi baja pagando íntegramente y de una sola vez los cinco años y cuatro meses que adeudo desde enero de 1927 a este mes de abril. Puedan también contar con mi cooperación para ayudarlos en vuestra humana y grande obra del Sanatorio en Monte Narancol, Oviedo, Asturias. Quedo de Ud. con la mayor consideración atto. y s. s. (f) DAVID BLIS.

Estos párrafos de por sí, es motivo para pensar el por qué de la grandeza de la Casa de Asturias en Cuba; es que ella siempre toca en el hondón del alma de sus componentes. Lo arriba transcripto así lo demuestra.

### DE LA CAJA DE AHORROS Y DEL BANCO GALLEGO

Siguen concurriendo los depositantes que aun no se habían adherido al Convenio para asupender la quiebra a la entrada del Centro Gallego, para que les sea llenada la planilla con la cual se reconoce su crédito para el Juzgado.

La Comisión ha visto con agrado que la moyaría de los depositantes aun aquellos mas reacios, han acudido a hacer acto de presencia en el Juzgado ya que en este caso están todos convencidos que la Ley solo reconoce en caso de quiebra acreedores en general sin distinción de ninguna especia y que solo por la voluntad de la mayoría podrá levantarse la quiebra como así sucederá dentro de muy poco tiempo al haber sido suscrito por los acreedores la cantidad fijada por la Ley para llevarlo a cabo.

No obstante ello, la Comisión quiere hacer constar que ha seguido sus labores solo para dar facilidades a los que no han concurrido todavía a fin de evitar a estos molestias en el futuro cuyo reconocimiento de sus créditos en el Juzgado una vez que éste decrete el levantamiento de la quiebra y entrega de la Caja lo que no ha ocurrido todavía debido a que los trámites de la ley siempre llevan su tiempo pero ya el objeto principal está conseguido y pronto será un hecho la entrega ya que así lo han querido la mayoría de los acreedores según ordena clara y terminantemente la Ley, evitando con ello la liquidación judicial en donde hubieran naufragado los intereses de todos.

### EXCURSION ARENALESA

El Presidente de esta simpática sociedad nos invita muy atentamente a la gran excursión que organizada por su gentil Comité Femenino, se celebrará el domingo próximo en la finca «Las Piedras, de San Francisco.

A las ocho y media de la mañana saldrá el tren de la Estación Terminal.

Muchas gracias.

## Juntas Directivas

**ASOCIACION DE DEPENDIENTES; hoy miércoles, celebrará sesión su Junta Directiva.**

**UNION MINDONIENSE: celebrará Junta Directiva el día 8 del actual a las ocho y media de la noche en San Miguel 127.**

**CONCEJO DE VILLAVICIOSA: Celebra Junta de Directiva hoy día siete, a las ocho y media de la noche, en el Centro Asturiano.**

**UNION DE TEVERGA, PROAZA Y QUIROS: Celebra Junta de Directiva, hoy día siete, a las ocho y media de la noche, en el Centro Asturiano.**

## HOY LA VELADA DEL C. GALLEGO EN T. NACIONAL

Se celebrará hoy por la noche y asistirá la Colonia Gallega a la hora fraternal y de arte

Magnífico ha de resultar el espectáculo que en la noche de hoy, han de llevar a cabo los elementos artísticos de la Sección de Bellas Artes del Centro Gallego con un programa tan selecto y sujestivo, que habrá de dejar satisfechos a cuantos asistan a la función.

La primera parte, a cargo de la rondalla y el orfeón, que, bajo la batuta del Maestro Vide, ejecutarán el paso doble «La Tuna»; «La Serenata Romántica» con el solista señor Pidre; y la «Serenata de Amor»; con el también solista señor Ulloa.

En la segunda parte, se pondrá en escen ala hermosa Comedia en tres actos, de puro ambeinte gallego; titulada «Maruxina»; en la interpretación de la cual tanto se distinguen las señoritas Sedes y Alvarez; la Señora Quiroga y los señores Campos, Alvarez y Cela.

Cubre la última parte del programa el Coro Típico que cantará «A Señora de Vilaboa» (ruada); «Anduriñas que Voades»; «Miña Nai» y una «Muñeira» bailable.

Dada la cantidad de localidades que ya se han vendido cabe esperar que el Gran Coliseo de los gallegos se verá esta noche colmado de público afanoso de ver otra vez en escena a tan valiosos conjuntos artísticos con que cuenta la Sección de Bellas Artes.

### LA GRAN VELADA DE N. DE ORTIGUEIRA

El próximo sábado celebrará esta Asociación su gran Velada bailable en honor y homenaje a los asociados Protectores.

El Arte, la Literatura y el baile serán los números de mayor atracción.

El ilustre jurisconsulto Dr. Juan José de la Riva pronunciará un elocuente discurso en honor de estos asociados.

La señorita María Luisa Cruz, Presidenta del Consejo de Damas, cantará algo que ha de agradar al público; la señorita María Ladra, Tesorera del propio Consejo recitará algunas poesías, la música interpretará escogidas piezas musicales.

El baile comenzará a las once y terminará a las dos de la madrugada. Habrá obsequios a los concurrentes con productos de los que fabrican los Protectores de esta entidad.

Invitaciones son muchas las distribuidas y por la demanda que ha habido es de esperar que el Centro Montañés se vea repleto de personas ávidas de conocer de lo que son capaces los Naturales de Ortigueira.

### EL DOS DE MAYO EN EL CENTRO ASTURIANO

La Sección de Recreo y Adorno que preside nuestro amigo señor Emilio Castrillón ya compañado del Vice-Presidente señor A. Sánchez Blanco, Sres. F. Méndez-Mori y Enrique Villanueva, Secretario y Vice—respectivamente celebró Sesión Extraordinaria en la noche del martes 4 del actual tomándose entre otros, los siguientes importantes acuerdos:

Celebrar una grandiosa Velada en los salones del Edificio Social del Centro Asturiano, el próximo lunes 2 de mayo, conmemorativa y aniversario de la fundación del Centro Asturiano. A la misma podrán concurrir los asociados y sus familiares.

Quedaron nombradas las Comisiones las que activarán su organización. Próximamente anunciaremos el programa.

### NUEVOS SERVICIOS EN «DEPENDIENTES»

Para mayor comodidad de los que deseen acogerse a la amplia amnistía acordada por la Asociación de Dependientes, se ha habilitado una taquilla en las oficinas del Palacio Social, especialmente destinada a ese objeto, la cual funciona todos los días hábiles, de 8 a 11 de la mañana, de 1 a 5 de la tarde y de 7 a 9 de la noche.

Igualmente se reciben avisos por los Teléfonos M-6991 y M-6992, así como por Correo.

Se recuerda que todos los señores que deseen acogerse a los beneficios acordados deben avisar su dirección, a fin de que se les pase el recibo, a la mayor brevedad, quedando de ese modo reintegrados en la plenitud de sus derechos sociales.

## LABORES DE LA AMNISTIA DEL DEPENDIENTES

Es menester que colaboren los socios a la misma ya que han trocado muchos las direcciones

Con motivo de la amnistía acordada últimamente en la Asociación de Dependientes ha sobrevenido a sus Directores y empleados una labor intensa que los señores asocitados pueden ayudar a realizar del modo que más adelante señalamos.

Ocurre que los asociados dados de baja después de 1927 y a los cuales alcanzan los beneficios de la citada medida de gobierno, han cambiado muchos de ellos de domicilio y la búsqueda del que ahora ocupan dificulta seguramente la gestión de los cobradores. De ahí que las personas aludidas, los socios declarados bajas en la Asociación, pueden prestar inapreciable servicio a la Institución escribiendo al Centro social, al Presidente, o comunicándose por teléfono con las oficinas al objeto de dar la nueva dirección.

Realmente la oportunidad que se brinda a los socios bajas y a los que tienen cuotas atrasadas es excepcional. A los primeros se les repone en su primitiva antigüedad y se le dan todos los derechos sociales con el disfrute de todos los servicios y a los segundos se les condona la deuda y se les otorga igualmente el derecho de continuidad.

### UNA BELLA FIESTA DE LOS DE GALO Y VIDUDO

La comisión organizadora compuesta por los señores osé Seijo, Presidente y Eduardo Grela y José Carrillo, Vocales, secundados por el Presidente Social Manuel González, Manuel Barbat, Secretario y Adolfo Díaz Tesorero, han ultimado todos los detalles relacionados con el gran baile que esta Sociedad celebrará el sábado día 9 del corriente, en los salones de la Artística Gallega, calle de Egido número 11, esquina a Sol.

A no dudar será un éxito para lo cual se han contratado los conjuntos musicales, los Hermanos Martínez y La Sonora Matancera, el baile dará comienzo a las 9 p. m.

Quedan invitados todos los Comités de Damas de las Sociedades hermanas a este gran baile. Las invitaciones podrán adquirirse gratis en todos los lugares que estén expuestos los carteles.

Para más pormenores de la fiesta: Monte núm. 9.

### TODOS LOS COCINEROS EN TODA LA TROPICAL

El día 8 de mayo, mes de las Flores, es el elegido para la celebración del festival monstruo, que al igual que el año anterior llevará a efecto en los hermosos jardines de La Tropical, el Centro Internacional de Cocineros.

Gran entusiasmo ha despertado dicho festival, ya que como siempre la Directiva de esta Sociedad pone todo su interés y empeño para que resulte en todos sus aspectos algo grandioso y digno de ser disfrutado por todos conceptos.

En dicho festival tomarán parte grandes conjuntos musicales, entre los que se encuentran las orquestas de Antonio María Romeu, La Sonora Matancera, el azz Band Rebollar, el Quinteto Barcalés y banda, para amenibar la música española y americana, y otras que se han ofrecido en obsequio de la Sección Benéfica.

A más de que como siempre, se reservan a los asistentes gratas sorpresas en pespectiva.

A embullarse caballeros y a asistir a la mejor fiesta del año, organizada por el Centro Internacional de Cocineros.

### LOS EXITOS DE LA QUINTA «LA BENEFICA»

El distinguido Presidente de la Sección de Sanidad del Centro Gallego señor Jesús Cendán, ha recibido una expresiva carta del antiguo asociado señor Luis Martínez Ríos que, recientemente, ha sido operado, con éxito extraordinario por el doctor Jesé F. de Poo, admirado cirujano de «La Benéfica» de una gravísima dolencia que desde hace mucho tiempo venía padeciendo.

El señor Martínez Ríos, después de consagrar frases de sincero reconocimiento al ilustre galeno que le devolvió con su saber y su experiencia profesional la salud perdida, y a los enfermeros y sirvientes del pabellón número 7, fué cuidadosamente asistido, tributa entusiastas elogios a la brillante organización de la Casa de Salud «La Benéfica» cuyos magníficos servicios—dice—no pueden ser superados por ninguna institución similar.

Felicitamos al señor Martínez Ríos por su restablecimiento y al doctor Poo por el nuevo triunfo profesional que ha conquistado.

### TITULOS DE HONOR DEL CASINO ESPAÑOL

Un acto cordial y solemne, íntimo tendrá lugar en los salones del Casino Español el sábado 9 de los corrientes a las 9 p. m.; con objeto de hacer entrega a los señores Octavio Zubizarreta, Valeriano Fernández Viña, Ramón Cardona, y Mons. Eutasio Fernández, de los Títulos de Presidente de Honor que el propio Comité acordó conferirles, en correspondencia a la meritoria labor realizada por dichos señores en favor de los españoles indigentes y de su repatriación.

### DEL CLUB CULTURAL

La Presidenta del Comité Femenino del Club Cultural y de la Sección Femenina de la simpática sociedad Concepción Arenal, esposa de nuestro amigo el señor Angel Alonso Calderón, celebra en el día de hoy el aniversario de sus natales.

Con tal motivo queremos hacer llegar hacia tan distinguida señora, nuestra sincera y modesta felicitación.


# Infórmese de qué está hecho el jabón que usa en la cara

*Belleza seductiva. Para protegerla, todo el mundo encuentra que el Jabón Palmolive es lo mejor.*

NADA se compara con la mezcla de los aceites de palma y oliva para embellecer y conservar el cutis. El Jabón Palmolive está hecho de los benéficos aceites de oliva y palma; ni un átomo de sebo o grasas animales.

El Palmolive es un Jabón tan puro, que más de 20,000 de los principales especialistas en la belleza del cutis, lo recomiendan.

*Tratamiento de Belleza*

Mañana y noche, frótese la cara y el cuello con la rica espuma del Jabón Palmolive por dos minutos, haciendo que penetre bien en los poros. Enjuáguese bien—séquese suavemente. Esta es la manera de conservar el cutis juvenil, suave y hermoso.

Los aceites de oliva y palma, —nada más,—dan al Jabón Palmolive su color verde natural.

*Al comprar Palmolive, vea que tenga la banda negra con el nombre* Palmolive *en letras doradas, la envoltura verde, y en el reverso de la pastilla, el sello rojo con la palabra* Palmolive *impresa.*

PO313S

*Conserve ese Cutis de Colegiala*


### HOY EL RECIBO BAILABLE EN EL CENTRO VALENCIANO

Obra en mi poder una atenta invitación del gentil Comité de Damas, del Centro Valenciano, que preside la distinguida señora Amparito Vives de Climent, para la noche de hoy jueves, con motivo del recibo bailable que ha de tener lugar en los elegantes salones de la casa Paseo de Martí número 118, altos, amenizado por la celebrada orquesta del profesor Rebollar, tan aplaudida de los buenos bailadores.

Asistirán a esta fiesta, como invitadas de honor, el Comité Femenino del Club Cultural, que preside la señora María Luisa Bruzón de Alonso, esposa del incansable Presidente de la Sección de Recreo y Adorno, del aludido Club Cultural, señor Angel L. Alonso.

Será una grata fiesta, de la que se guardarán recuerdos, ya que los organizadores, damas y damitas del grupo femenino de los valencianos, se proponen llenar esta noche los salones de su elegante «home» social.

Altamente agradecidos a la fina invitación, y nos proponemos hacer y decir, como nuestro admirado compañero, el maestro Enrique Fontanills.

### LA FERIA VILLALBESA EN TODA «LA POLAR»

La fiesta cumbre del año, se realizará el domingo en La Polar.

Bajo la denominación de Feria Villabesa.

Y la misma tendrá un carácter típico encantador, que será por demás sugerente y atractiva. Iniciativa que se debe al Comité de Fiestas de la entusiasta colectividad, Unión Villalbesa y su Comarca, que tantos éxitos se ha anotado por medio de sus grandes eventos sociales.

Un regio programa que encierra más de cien piezas bailables, será ejecutado por la Orquesta de Corbacho el As del danzón, el aplaudido Sexteto Rojo, un conocido Jazz Band y el Quinteto Barcalés, lo cual equivale a decir, que habrá música para todos los gustos.

Un gran aspecto artístico ofrecerán los jardines polarinos, con sus múltiples kioskos adornados convenientemente para dar la sensación de la Feria.

Auguramos a sus organizadores, el más grande éxito artístico y económico, a juzgar por el enorme entusiasmo que invade a nuestro elemento bailador.

## Se Incapacita Quien Gestione la Reelección

Original disposición contiene la nueva Constitución del Perú. El sufragio se hace obligatorio

LIMA, abril 6. AP.—La Asamblea Nacional dió ayer un gran paso de avance en el camino de la nueva Constitución peruana al dejar aprobados los artículos referentes a las elecciones presidenciales. El más importante de ellos dispone que el Presidente de la República no puede ser reelecto para períodos consecutivos, aunque sí alternos. Previamente la Asamblea había sancionado el artículo fijando en cinco años el período presidencial.

Otro artículo contiene la original disposición de que los que propongan o gestionen que se reforme la Constitución en el sentido de permitir la reelección presidencial, perderán sus escaños y también quedarán vitaliciamente incapacitados para desempeñar cargos oficiales.

El candidato triunfante será proclamado presidente electo solamente si obtiene por lo menos la tercera parte de los sufragios registrados, que serán obligatorios y secretos.

### JUICIO POR HOMICIDIO DE UNA MUJER, EN CAMAGÜEY

CAMAGÜEY, abril 6. (Por telégrafo). Tuvo efecto en la tarde de ayer ante la Sala de lo Criminal de esta Audiencia, la vista del juicio oral y público de la causa número 1179 de 1931, de la radicación del Juzgado de Instrucción de Camagüey, seguida e instruída contra el procesado José Melián García, obrero ferroviario que hace algún tiempo, dió muerte a puñaladas a su amiga Dolores La Herrerán, en el reparto Garrido.

El Fiscal, al elevar sus conclusiones provisionales, interesó de la Sala la imposición de la pena de 20 años por la comisión del delito de homicidio y tres años, seis meses y veintiún días por el allanamiento de morada, así como cinco mil pesos de indemnización a los herederos de la víctima.

CORRESPONSAL.

## SE HA PEDIDO AUTORIZACION AL DISTRITO CENTRAL PARA LA INSTALACION DE OTRO MERCADO

El Alcalde ha interesado la cooperación del Administrador de la Aduana y del Capitán del Puerto contra los que actúan cerca de los turistas sin pagar la contribución ordenada

En la Presidencia del Consejo Deliberativo se recibió ayer un escrito firmado por el Sr. Joaquín Fernández de Castro y Larrinaga, solicitando autorización para establecer un nuevo mercado de abasto y consumo, aunque no especifica en qué lugar de la ciudad ha de establecerlo.

Manifiesta el Sr. Fernández de Castro, que el Mercado Unico, por la pródiga instalación actual de sus casillas y por su falta de higiene, no se ajusta a la concesión que otorgó el Ayuntamiento de la Habana para su funcionamiento. Que el amparo de lo que dispone la Ley del Congreso de la República de tres de abril de 1929, pide autorización para establecer un moderno mercado. Expone el Sr. Fernández de Castro, que dicha Ley trata de la construcción de mercados, especificando las reglas a que debe de ajustarse el concesionario del Mercado Unico para poder sostener la misma, lo que no ha hecho dentro del plazo de tres años concedidos.

Este asunto pasará a ser estudiado por una comisión de miembros del Consejo Deliberativo, antes de adopterse acuerdo alguno sobre el particular.

### VIAJEROS CON EL MAYOR

Ayer recibió el Mayor de la Habana y Presidente de la Comisión del Turismo, Sr. Tirso Mesa, la visita de nutrida comisión de viajeros norteamericanos, representantes de compañías de seguros radicadas en los Estados Unidos, los cuales realizan un viaje de placer a nuestra capital. El Mayor departió largo rato con los visitantes, a los cuales ofreció todas las seguridades y cortesías debidas para pasar un buen tiempo en la Habana.

### CASA DE SOCORRO EN LUYANO

Ha sido elevado el Alcalde señor Izquierdo, por el jefe del Departamento de Sanidad del D. C., doctor Raúl Navarrete, el informe emitido por el cuerpo facultativo del Centro de socorro de Luyanó, inaugurado por la actual Administración en el mes de abril del año anterior, contentivo de los servicios prestados desde dicho mes hasta el día último de marzo anterior.

Fueron en total 68,880 tales servicios divididos en esta forma: lesionados graves, 225, menos graves 473, leves 2,031, reconocimientos 117, embriaguez alcohólica 17 enajenación mental 13, fallecimientos en el centro de socorro, 13, distintos socorros prestados 446, operaciones de cirugía menor 265, curaciones 10,663 aplicaciones de suero antirrábico 480 consultas a niños 3,771, medicina en general 4 206, extracciones en el salón odontológico 10,319, curaciones de encías 750, recetas 29 mil, servicios en ambulancia 257, fallecidos fuera del C. de S. 38, visitas domiciliarias 6,203, inyecciones antidiftéricas 72, partos 138, abortos 60, puerperios 243, reconocimientos 219 y enfermos tratados fuera 57.

### JUBILACION

La Secretaría de Hacienda informa al Distrito Central que la Audiencia ha jubilado al señor Manuel Hernández y Bravo, como oficial segundo en el Distrito Central de la Habana.

### ERARIO DEL DISTRITO

Recaudación del día 5: Ejercicio Corriente, $6,213.71. Resultas, pesos 704.53. Consejo de la Provincia, $572.62. Existencia: E. Corriente, $11,634.89. Resultas $2,736.71. Consejo de la Provincia, $11,291.55. P. Extraordinario $432.94. Depósitos, $87,396.32. Total, $113,542.41.

### SE COMPLETO EL PAGO A LA POLICIA

Ayer completó el Distrito Central el pago a la Policía Nacional de lo que le corresponde por los gastos todos de ese cuerpo policíaco en el mes de enero último. La cantidad entregada ayer fué 15 mil pesos.

Ahora, antes de comenzar los pagos del mes de marzo, deben de ser pagados los haberes de enero a los miembros del Cuerpo de Bomberos y parte del personal del Hospital Freyre de Andrade.

### LINEA DE OMNIBUS

Ha solicitado del Alcalde el señor Arsenio Oropesa y Soto, autorización para establecer un servicio de ómnibus desde el Puente Habana a la Estación Terminal, con el precio de cinco centavos el pasaje de ida y vuelta.

### COOPERACION PEDIDA POR EL ALCALDE

Se ha dirigido el Alcalde señor Izquierdo, al administrador de la Aduana y al Capitán del Puerto, solicitando la cooperación de estos funcionarios para evitar que varios individuos continúen defraudando al gobierno local, al contratar sus servicios a los turistas para mostrarles la población, sin pagar los arbitrios debidos, como oficina de información, o sea de 125 pesos al año.

### INFRACCIONES ANOTADAS

Los inspectores del Departamento de Gobernación del Distrito Central, han levantado actas de defraudación, por carecer de la licencia correspondiente en los establecimientos siguientes:

Taller de mecánica, de José María Carrillo, callejón de la Ermita 4; Establo de vacas, de José Enrique Suárez, callejón de la Ermita, reparto Infanzón; venta de aves, de Santiago Martínez, 23 número 36 (Vedado); Taller de pinturas, de Enrique Padilla, Avenida de Menocal 8; Billares, de Raimundo Ravelo, Máximo Gómez 166; carbonería, de José Alonso Domínguez, Labra 266; Farmacia, de Aida Hernández Hernández, Labra 250; (sin licencia ni aperatos); Carpintería, de Manuel Montoto Hernández, Puerta Cerrada 35; Tren de lavado, de Antonio Wong, Guasimal y Santa Fé, reparto San José; Barbería, de Ignacio González, Yumurí y C. García, reparto Párraga, Taller de lavado de Montero. C. García y Guasimal, reparto Páraga; Taller de lavado, de José P. Font, Montejo A. Rep. Montejo; Tren de lavado, de Rafael Lee, C. García y Yumurí, Reparto Párraga; Colocación de gomas, de José Alvarez y Comp. Aramburu 8; Subarriendo, de Josefa Vals, Bolívar 126; Colocación de esteras, de Victoriano Zamorano, Aramburu 28 (interior); Platería, de M. Lisovits, Luz 28; Cafe-cantina de Francisco Camino Santana, Aguilera 139, (con licencia de Lechería.)

## Palacio

### ACTIVIDADES

Toda la mañana de ayer fué de intenso movimiento en Palacio.

El Presidente, en su despacho del segundo piso, inició muy temprano las audiencias, recibiendo, entre otras personalidades a primera hora, a los secretarios de Comunicaciones, Justicia, Estado y—en conferencia extensa—Agricultura.

### ASUNTOS MILITARES

Entre los visitantes de primera hora vimos a los jefes del Ejército y el de la Marina. También acudieron a la conferencia los jefes de los cuerpos policíacos y el coronel Guerrero, auditor del Ejército.

### LA NUEVA EMISION DE SELLOS

En su visita a Palacio, ayer nos informó el secretario de Comunicaciones, general Delgado, que ya está firmado el decreto disponiendo la emisión especial de sellos de correos, conmemorativos de la Invasión. El importe de esos sellos, que son unos cuantos millones, ascenderá a ciento ochenta mil pesos y estarán estampados en la forma siguiente, cambiando además el precio de cada cual: La reunión de Baraguá; La Invasión; Mal Tiempo; El soldado invasor; Generalísimo Máximo Gómez; El Titán de Bronce Antonio Maceo, y Juan Bruno Zayas.

### SE ACEPTA LA JUBILACION DE GUTIERREZ QUIROS

El secretario de Justicia, doctor Averhoff, hablando ayer con los periodistas cuando se retiraba de Palacio, declaró que el Presidente de la República acababa de firmar un decreto por el que resolvía aceptar la jubilación del actual presidente del Tribunal Supremo de Justicia, doctor Gutiérrez Quirós, que ha sido ultimada por la Sala de Gobierno del Supremo. Ese decreto fué enviado inmediatamente a la «Gaceta Oficial» para su publicación.

Los periodistas trataron de obtener del doctor Averhoff noticias respecto de la persona que sustituirá en ese importante cargo al doctor Gutiérrez Quirós, pero nos declaró que aun, sobre ese asunto, nada sabía.

### EL DOCTOR LANCIS

También visitó ayer por la mañana al Presidente, el fiscal del Supremo, doctor Lancís. Nos declaró dicho funcionario, cuando salía del despacho del Presidente, que habían tratado asuntos de su alto cargo; pero que no se había hablado absolutamente nada respecto del sustituto del doctor Gutiérrez Quirós.

La Sala de Gobierno, agregó, ya ultimó cuanto con la jubilación del doctor Gutiérrez Quirós respecta y después que se acepte la misma por decreto y éste se publique en la «Gaceta», entonces el señor Presidente decidirá quién ha de ser el sustituto; pero yo, sobre ese extremo, nada sé.

### LA CUOTA DE LOS CENTRALES

El señor López Oña, secretario de la Comisión Exportadora Nacional de Azúcares, se entrevistó ayer con el General Machado, tratando, según nos dijo, acerca de los problemas azucareros del momento y sobre el aumento de cuota a algunos centrales, cuyos dueños lo han solicitado.

### CONSUL QUE REGRESA

Se encuentra en la Habana y ayer fué visita del secretario de la Presidencia, el señor Armando López, cónsul cubano en New York, que estaba en comisión del servicio en Santo Domingo, ha diez meses.

## DE GUANABACOA

### MARIA DE LA VEGA DE PALLARES

Ha dejado de existir rodeada de sus familiares, la que fué venerable señora María de la Vega de Pallarés, generalmente apreciada por sus virtudes en la sociedad guanabacoense.

El sepelio saldrá en el día de hoy, jueves, a las cuatro de la tarde, de la casa mortuoria Máximo Gómez No. 70, hasta el Cementerio de Colón, donde recibirán sus restos cristiana sepultura.

A sus familiares y especialmente a su atribulado esposo, señor Miguel Pallarés, hacemos llegar la expresión de nuestra sentida condolencia.


# ROBUSTEZ PARA LA MADRE Y SU CRIATURA

Para que la lactancia aproveche al bebé, la madre debe cuidar no perder fuerzas. Debe aumentarlas con las valiosas vitaminas fortificantes de la Emulsión de Scott del más puro aceite de hígado de bacalao de Noruega.

Así la lactancia será rica, provechosa, y su criatura crecerá hermosa y con robustez para resistir las indisposiciones del primer año, el más peligroso.

*Rechace toda imitación. Acepte sólo la*

Exija siempre esta marca

EMULSION DE SCOTT

RICA EN VITAMINAS


### VISITA DE CORTESIA

Mr. Orde, vicepresidente de la International Telephone Co., que se encuentra, desde ha días, en esta capital, acudió a Palacio ayer, acompañado del vicepresidente de la Cuban Telephone de esta República, señor José Agustín Fernández, con el propósito de ofrecer sus respetos al jefe de la Nación.

## Solemnes Actos en Memoria del Gral. G. Moncada

Se celebraron en el Cementerio de Santiago de Cuba, ayer. Hubo discursos y recitaciones varias

SANTIAGO DE CUBA, abril 6.—Esta tarde se ha celebrado en el Cementerio de esta ciudad un acto solemne y emotivo en honor a la memoria del Mayor General Guillermo Moncada, que falleció hace treinta y siete años. A dicho acto asistieron las autoridades, los periodistas locales, veteranos, oficialidad del Cuartel «Moncada» y un numeroso público.

La niña Aramita Romero pronunció una bella poesía patriótica y pronunciaron discursos alusivos a la figura del prócer desaparecido. El joven Honorato Despaigne, pronunció uno muy brillante y el doctor Oscar Ibáñez pronunció otro no menos elocuente. Sobre la tumba que guarda los venerados restos del patriota cubano se colocaron varias ofrendas florales.

## NOTICIAS DE LA JUDICIAL

La Policía Judicial conoció en el día de ayer de los hechos siguientes:

### HURTO DE ROPAS

Eulogio Coira Rodríguez, vecino de Teniente Rey 70, dió cuenta que de su comercio le habían hurtado varias propiedad de varios marchantes que aprecia en 175 pesos.

### DOS VICIOSAS DETENIDAS

Por ser dos viciosas de las gangas heroicas, fueron detenidas por el subinspector Padrón las jóvenes Josefa Pérez Pérez, vecina de Animas 58, y Virginia López Nodarse, domiciliada en Jovellar 53, siendo ambas recluídas en el Lazareto de Mariel para su curación.

### MUEBLES SIN PAGAR

Milagros Pérez viuda de Villalón, vecina de Animas 58, y Rosa de Animas Rodríguez, de Manrique 17, fueron acusadas por la mueblería de Belascoaín 7», de haber dispuesto de los muebles que le vendieron a plazos, perjudicándolos en el valor de los mismos.

## BRILLANTE LABOR DEL DISPENSARIO E. MACHADO

Durante el mes de marzo rindió una labor notable el Dispensario Antituberculoso Elvira Machado de Machado, que dirige el doctor Modesto A. Mañas.

Los trabajos realizados son los siguientes: Floroscopías: 320; diafanomias: 42; Luz Alpina; 66; Neumotórax: 56; reconoc mientos: 320; consultas: 510; inyecciones intravenosas 704; inyecciones intramusculares 214; y recetas despachadas: 628.


# DOMINICAL

**REVISTA ILUSTRADA**

Se venderá en toda la República el sábado 23 de Abril al precio de 5 centavos el ejemplar.

36 páginas interesantes para todo el mundo. Cuatro páginas de rotograbado en colores, cuatro páginas rotograbado en sepia, cuatro páginas de humorismo criollo con caricaturas de nuestros mejores dibujantes, ocho páginas de tiras cómicas y muñequitos, a cuatro colores y 16 páginas de cuentos, narraciones y aventuras autorizadas por firmas conocidas de América y Europa e ilustradas por artistas de nombre universal.

DOMINICAL

Se publicará todos los domingos, poniéndose a la venta los sábados por la mañana.

**Director-Administrador: Enrique Yaniz**



*Para que las pequeñas alteraciones del cutis no se tornen más graves*

*Use* **Resinol**

**No espere tener eczema, impétigo u otra fea afección antes de adoptar este tratamiento. Acostúmbrese a aplicarlo a menudo para las espinillas, comezones, rasguños o quemadas más leves. Basta una aplicación para aliviar y evitar infecciones u otras consecuencias.**

*En las droguerías.*

**Pida muestras gratis a Resinol, Dept. 34, Baltimore, Md.**


M.E.C.D. 2016

INSTITUTO DEL NIÑO

SOCIEDAD DE SERVICIOS MEDICOS EXCLUSIVAMENTE PARA NIÑOS PERTENECIENTES A LA CLASE MUTUALIZABLE.

TENGA LA SATISFACCION DEL DEBER CUMPLIDO
Haga que sus hijos sean atendidos durante sus enfermedades por médicos especialistas en niños.
Los padres de 5,000 niños ya han cumplido este deber asociando a sus hijos en el INSTITUTO DEL NIÑO

SIGA EL EJEMPLO DE ESTOS PADRES

ASOCIE A SUS HIJOS

CARLOS III, Núm. 7
esquina a Marqués González

Teléfonos: U-1555 y U-1556

# EL IMPERIO DEL JAPON

(Por GABRIEL CAMPS)

Cuando hace unas semanas decidió el Japón posesionarse de la Manchuria, yo sabía del gran Imperio lo que mi vecino, poco.

Generalidades, noticias volanderas y lugares comunes formaban mis bagaje cultural en la mteria.

Siempre he creído que los foliculario no deben hablar en público más que de lo que sepan, y cuando se trate de asuntos de interés colectivo, por ejemplo de eso de la Manchuria o de la restricción de la zafra o del cultivo del azafrán, lo que cuadra es abstenerse, si no se sabe.

Con esa creencia de honestidad periodística me puse a estudiar lo que es el Japón, y recurrí para ello a los Diccionarios, a las Estadísticas y a los Almanaques de información y propaganda, porque no sé a qué otras fuentes, que no sean esas, se puede acudir para documentarse.

Y hallé noticias sorprendentes que deslumbraron la obscuridad de mi ignorancia.

No podía sospechar quie el Japón ocupase un lugar preferente en el mitario de carreteras de las primeras potencias del mundo; más carreteras que Inglaterra y que Francia y que Alemania, casi tantas como Rusia y menos sólo que los Estados Unidos.

Tampoco podía imaginarme que la mayor ciudad del Orbe en población homogénea, fuera la de Osaka—Isla de Hondo,— en el Japón. Tiene la misma población de París, y si bien New York y Chicago albergan más habitantes estos son de lenguas confusas y de distintas razas.

Es mayor que Buenos Aires y que Moscú y que Shanghai y sólo menos habitantes que Berlín.

Donde subió de punto mi asombro fué en la riqueza del Japón. Desde Napoleón, mi contemporáneo, vengo oyendo que para la guerra lo que se necesita es dinero dinero y dinero y el Japón no podría sostener una guerra por su pobreza. El que no lo haya oído decir mil veces es que es flaco de memoria. Pues bien, el Japón tiene más riqueza que cualquier otro pueblo de la tierra y algo menos que Inglaterra y que Francia. La diferencia con Francia no mayor.

Meditese sobre el siguiente cuadro:

| Paises | Pesos |
|---|---|
| Inglaterra | Ochenta mil millones. |
| Francia | Sesenta mil millones |
| Japón | Cincuenta y un mil millones. |
| Rusia | Cincuenta mil millones |
| España | Cuarenta mil millones |
| Alemania | Cuarenta mil millones |
| Italia | veinte y dos mil millones |
| Argentina, | Quince mil millones |
| Holanda, | Ocho mil millones. |
| México, | Seis mil millones. |
| Dinamarca, | Cinco mil millones |

Las fuerzas militares tienen en su activo y reservas dos millones de soldados. En este punto, porque cualquier otra fuerza les sería supérflua, por su posición geográfica, está distante el Japón de los dos sargentes gigantes, Italia y Francia, en la hora presente.

He aquí la proporción:

| Paises | Soldados |
|---|---|
| Francia | 6.968.485 |
| Italia | 5.983.734 |
| Japón | 2.230.000 |

El buró de Economía de ferrocarriles de Washington, D. C. nos cuenta los pasajeros que han transportado los ferrocarriles de las naciones en un año.

Y resulta que el Japón porta más pasajeros que Francia y que Rusia y que el Canadá y sólo algo menos que Inglaterra y que Alemania.

Veamos.

| | Millones de Pasajeros. |
|---|---|
| Alemania | 1.980.000.000 |
| Inglaterra | 1.704.000.000 |
| Japón | 1.123.000.000 |
| Francia | 767.352.000 |
| India | 634.000.000 |
| Rusia | 343.189.000 |
| Suiza | 176.993.000 |
| Italia | 111.131.000 |

Es sorprendente el tráfico del Japón. Es verdad que su población es densa y que tiene cerca las muchedumbres de Corea, de Manchuria, de Siberia y de China. De todos modos en esos territorios discontinuos. Hay que atribuirlo a un intensísimo comercio interior.

Ninguna nación de Occidente tiene seis ciudades de la magnitud del Japón, como

| | Habitantes |
|---|---|
| Osaka | 2.453.573 |
| Tokio | 2.070.913 |
| Nagoya | 907.404 |
| Kobe | 787.616 |
| Kioto | 765.142 |
| Kyoto | 765.142 |
| Yokohama | 620.306 |

Ni Birmingham, ni Edimburgo, ni Glasgow, ni Liverpool, en Inglaterra tienen la población de Tokio.

Tampoco alcanzan su magnificencia Bombay, Budapest, Calcutta, Hamburgo, Hanchow, Hong Kong, Leningrado, Melbourne, Moscú, Peking, Río Janeiro, Roma, Sidney, Viene, Varsovia y Madrid que son de las ciudades más grandes del mundo, quitando las tres o cuatro capitales mayores; Kobe es mayor que Amsterdam quela Habana, que Lisboa. que Estambul, que Lyon, Manchester, Marsella. Barcelona, Turin y otras muchas.

En los Estados Unidos las más grandes poblaciones, con excepción de New York y Chicago, no pueden alternar con las seis grandes urbes japonesas.

Baltimore, Cleveland, Pittsburgh, St Louis y San Francisco, no llegan a la población de Magoya, ni a la de Kyoto, Washington, Milwauke ni Boston.

Y las mayores que son Philadelphia, Detroit, Kansas City, Los Angeles, New Orleans y Atlanta y algunas otras están por debajo, muy por debajo de Tokio.

# NUEVAS JUVENTUDES ALEMANAS

Por el Friedrich Muckermanns S. J.

¿Está dominada la juventud alemana por el radicalismo político en sus diversas tendencias? Así lo afirman algunos y existe el peligro de que esta afirmación a fuerza de ser repetida, sea en todas partes aceptada como moneda corriente. ¿Aumentan las cifras de las juventudes nacional-socialistas y comunistas, de las secciones juveniles de los «Cascos de Acero»? Es posible. Pero ello no da una idea exacta y completa de lo que ocurre en la juventud alemana actual considerada en su totalidad. Como de costumbre el mundo presta interés a los que se preocupan de atraer su curiosidad a fuerza de estrépito y deja olvidados también como de costumbre—a los que laboran en silencio.

Nos proponemos dedicar esta crónica a la juventud católica alemana y a sus organizaciones. No porque se trate de una juventud que labora en silencio, sin dejarse contaminar por las corrientes extremistas. sino a fin de contribuir a la mayor justeza de los conceptos que sobre la juventud alemana prevalecen en el Extranjero. No toda la juventud católica, claro está, forma parte de las organizaciones militantes, pero el número de los que figuran inscritos en las mismas es, de todos modos, considerable. Las «Asociaciones Juveniles» y las «Juventudes» propiamente dichas (las primeras destinadas a los muchachos y las segundas a los hombres jóvenes) federadas entre si, con sus sedes centrales en Dusseldorf, dirigidas por el Secretario General Wolker (al cual corresponderia en justicia el título de mariscal de la juventud católica alemana) cuentan con centenares de miles de socios. Existen, además, asociaciones católicas de aprendices, de dependientes de comercio y de estudiantes universitarios. La asociación católica de alumnos de los establecimientos de segunda enseñanza «Nueva Alemania» cuenta con más de 20.000 asociados. En todas estas asociaciones conviven armónicamente representantes de las diversas profesiones oficios y clases sociales y el sistema federativo de relaciones existente entre las mismas, a la par que respeta la autonomía de cada una, da al movimiento católico juvenil la necesaria unidad de conjunto. Cuanto antecede se aplica asimismo a las organizaciones de la juventud femenina católica alemana.

Así son las organizaciones ¿Cuál es el espíritu que en las mismas reina? Si el radicalismo significa la sustitución de la razón por la pasión. la juventud católica alemana no es radical ya que inconfundibles son sus símbolos y claras las finalidades que persigue. Pero nadie aventaja en cambio a la juventud en «radicalismo» si por tal se entiende la decisión y el entusiasmo cada día renovados, puestos al servicio de la vieja causa. La Juventud católica es intransigente en su catolicismo, y no tolera en sus filas a los que no sean católicos practicantes. Desconoce el cansancio y la indiferencia y a juzgar por la espléndida película que la asociación «Neudeutsche Jugend» (Nueva Juventud Alemana) proyectó recientemente en uno de los campamentos juveniles organizados bajo sus auspicios el espíritu de que está animada no es, por su intrepidez y júbilo interno, otro que el que hubiera podido inculcarle con sus enseñanzas el propio San Felipe Neri. Fieles a los mandatos de la moral, sométense las juventudes católicas alemanas a la autoridad de Cristo-Rey y protegidas bajo su bandera se lanzan a la lucha por la vida y al asalto de nuevas posiciones donde implantar la fé y la moral católica. Espíritu difícil de analizar por que surge de las profundidades misteriosas del sentimiento religioso, pero característico, indudablemente, de esa nueva juventud que es fuerte sin ser militarista, aficionada a los ejercicios físicos sin olvidar por ello la supremacía de lo espiritual, alegre sin infantilidad, romántica y profundamente penetrada a la vez de la seriedad de la vida. No es vana exageración decir que de la juventud católica alemana puede estar orgulloso el mundo católico entero.

La confirmación de lo antedicho la encontramos, por otra parte, en las siguientes palabras de Paul Rohrbach escritor no católico con las cuales pondremos puntos a nuestras manifestaciones: «La fuerza del movimiento juvenil católico dice Rohrbach reside en primer término en su unidad de dirección, en la habilidad y energía tradicionales con que la iglesia sabe ejercer su autoridad, y en segundo término en el hecho de todas las clases sociales, desde el obrero sindicado hasta las profesiones liberales, pasando por los funcionarios, artesanos, comerciantes e industriales, estén representadas en su seno. Dentro de 20 años podrá notarse la importancia que reviste para la renovación moral de la Nación, la existencia de millares y millares de jóvenes decididos a una acción eficaz e inspirados por los principios de la doctrina y de la moral católicas».

# *LA JOVEN AIDA NO FUE VICTIMA DEL SECUESTRO*

La madre explica el caso. Está en unión de su prometido. Niño arrollado. Estafa. Procesados

Jesús Gil González, de seis años, vecino de Virtudes 96, fué asistido de graves contusiones diseminadas por la cabeza y cuerpo, producidas frente a su domicilio, por el automóvil 21688, que conducía José Bueno López, vecino de Neptuno e Infanta.

### UN RECLAMADO

El sargento Graña y los vigilantes Gutiérrez y Sobrado, arrestaron al asiático Manuel Wong, de 33 años, vecino de una finca en Palatino, por estar reclamado por la Sala Tercera de lo Criminal, en causa por infracción de la Ley de Drogas.

Wong fué remitido a la Cárcel.

### PROCESADOS

Por los jueces de instrucción han sido procesados ayer Norberto Rodríguez Díaz Hernández, por lesiones graves a Vernon Crooks, exigiéndole fianza de 100 pesos, y Alberto Noviela Mazo, por igual delito, con fianza de 500 pesos.

### NO HAY SECUESTRO

En la Sección de Expertos compareció América Veitia Pérez, vecina de Mazón 2, dando cuenta que con motivo de una denuncia de secuestro que había hecho de su hija Aida, en la madrugada anterior, ha podido saber que no existe tal secuestro, pues un individuo nombrado Juan Tabio, la llamó por teléfono, a fin de que la denunciante concurriera a Neptuno y Consulado, para tratar sobre el hecho, por ser prometido de la joven.

### ENCONTRO EL RADIO

El zapatero Harutin Yagliechi, establecido en Dragones número 12, dió cuenta a la Policía en días pasados, que había sido víctima de los ladrones, pues éstos, rompiéndole la cerradura de la puerta de la calle, lograron sustraerle un radio que aprecia en 150 pesos.

Ayer tarde, el denunciante pudo advertir que dicho aparato musical se encontraba en la Casa Giral y Compañía, situada en O-Reilly 61, por el que solicitó de la Policía su ocupación.

### HURTABA EL DINERO DE UN CEPILLO

El vigilante 707 F. Kesell, procedió a la detencion de José Bores Pereira, vecino de Aguila 116, porque fué sorprendido por el sacristán de la Iglesia de Jesús María, nombrado Francisco López, cuando introducía un pape engomado por la ranura del cepillo de «San Antonio», con el propósito de sustraer el dinero que en el mismo había.

El sacrílego malhechor fué remitido al Vivac.

# EL MONUMENTO A JUAN MONTALVO EN GUAYAQUIL

GUAYAQUIL, Ecuador, abril 6 (A. P.)—. El Municipio acordó colocar la primera piedra del monumento a don Juan Montalvo, al conmemorarse el centenario de su nacimiento, en el centro del parque que lleva su nombre, en esta ciudad.

# Habaneras

(Viene de la Página SIETE)

## BAUTIZO

SERGIO ISRAEL ESHEVERRIA

Un bautizo.

Celebrado en la intimidad.

En la Iglesia del Carmen fué bautizado tan lindo niño hijo de los esposos Israel Echeverría y Ríos y María Acebo.

Siendo los padrinos, de tan encantador baby, sus hermanitos Alicia y Pepín.

Reciban mi felicitación.

Y un beso para el niño.

## PRO-ARTE MUSICAL

Magnífico concierto.

El de ayer en el Auditorium.

Entre la concurrencia que fué a escuchar al notable violoncellista Bogumil Sykora, se encontraran Oria Varela de Albarrán, Lizzie Morales de Batet, María Chaumont de García Velez, Olga Bosque de Sterling, Rosa María Sánchez de Alliegro, Melitina Escoto de Llaca, Edit Von Klein de Zittelman, Chiquitica González Chávez de Montoro, Mercedes Montalvo de Martínez, María Francisca Díaz de Rivero.

Henriette Le Mat de Labarrere.

Paulita Goicoechea de del Valle.

Amalia Campo de Pantín, Pepa Echarte de Franca, Serafina de Cárdenas de Antigas, María Luisa Longa de García Echarte, Rosario R. de Ortiz, Elia Justiniani de García Romeau, María Berriz de Rodríguez Baz, Mrs. R. A. Anderson.

Dulce María Blanco de Cárdenas.

Lily Morales de Coroalles.

Dulce María Muller de Gorrín, Agustinita de Castro de Roselló, Carmen Moré de García Enseñat, Estela Zalba de Blanco, Estela A. viuda de Zalba, María López de López Silvero, Sofía Arenal de Cárdenas, Hilda Fehrman de Mañas, Mrs. L. O. Fitz-Gerald, Carolina Pérez Vento de Martínez, María Castillo de González Veranes.

Gracia Caminero viuda de Ulmo.

Emma Sabourín de Quílez.

Julia Aballí de Quero, Victoria Padilla de Quero, María Luisa Yero de Metzguer, Adela L. de Porro, Rosa Jiménez viuda de Miyeres, María Díaz de Villegas, Alicia M. de Betancourt, Dulce María Rodríguez Baz de Echániz.

María Barruecos de Usabiaga.

Blanca Broch de Díaz Albertini.

Blanquita Fernández de Castro de Jardines, Floraida Fernández Rebull de Tolón, Carmen Fernández Roces de Pérez, Elvira Ardavín viuda de Peón, Victoria U. Bonner, Herminia P. de Rivera, Amelia M. de Winetraub, Elizabeth F. de Eppinger.

Matilde Alvarez de Sánchez.

Laura Rayneri de Alonso.

Madeleine Bouyer, Carmen T. de Montalvo, Margto de Cárdenas de Montes, Stella Martínez Moles de del Rií, Matilde Truffin de Mesa, Inés Goyri de Betancourt, Fina Forcade de Jackson, Laura Oliva de Peraza, Ofelia Le Monier de Alonso, Dagmar Zitelmann de Diago, Adelina López Aldazábal de Colina.

Consuelito Lamar de Mendoza.

Dulce María Castellanos de Dolz.

Margarita Rayneri viuda de García Velez.

Teté Casuso de Torriente Brau, Julia Fernández de Sainz, Angela Rodríguez de Recio, Teresa Santos viuda de Lomas, Angela Casariego de Jané, María Teresa G. de Pérez Morales, Josefina Dueñas viuda de Cova, Silvia Gross de Pavón, María López viuda de Alió, Mary M. de Gómez Cueto, Lilian Mederos de Baralt.

Jeanie Martínez Ibor de Castañeda.

María Betancourt de Galdós.

Ana Santana de Illa, Esperanza Sánchez de Acosta, Berta del Cerro de Roca, Hortensia García Borbón de Ruiz, Matilde A. de Juncadella, María Jústiz de Pelleyá, Georgina Ebra de López Oña, Blanca García de la Raba, Conchita Marín de Sastre y Dulce María Reyes Gavilán de Pujals.

Señoritas:

Alicia Castellanos, Celia Rosa Morales, Tany García Longa, Carmen Castellanos, Conchita López Bosque, María Antonia de Cárdenas, Lolina Cibrián, Josefina Conde, Bichi Martínez, Julia y Silvia Enríquez, Georgina Freyre.

Lolita Coroalles

July Gutiérrez.

Julia y Rosa Morales Zaldo, Marta Montes, Angela Echarte, Consuelo Barceló, Panchita Lozano, Delia Sorhegui, Carmen Pérez Fernández-Roces, Josefina Fernández Roces, Margot Flores, Carmita y María Pérez Díaz, Carmen Troncoso, María Luisa y María Francisca de la Sierra, Rosa Miyeres.

Anita e Isabel Galdós.

María Luisa Forcade.

Esperancita Hill, Josefina Ebra, Amalia Perkins, Dulce María de la Raba. Fidelia García Echarte, Graziella Lozano, Herminia López Claussó, Rebeca Mañas, Elisa López Carvajal, Carmen Simo Alemán, Matilde Dorrbecker, Amalia y Sarita de Llano, Generosa Núñez, María Emma Botet, Amalia y Hortensia Lavedán.

Estela Someville Nodarse.

Violeta Basterrechea.

Ana Rosa Barrera, Otilde Coroalles, Mignón y Enriqueta Morán, Josefina Cabarga, Lucrecia de Haro, Miriam y Marta Betancourt, Teresita Pujol.

Mercedes Onetti.

Mina Alvarez.

Lourdes Caballero, Serafina Solorzano, Ulda Mañas. Amelia y Estrella Naranjo, Elena Colina, Rosa María Yero, Silvia y Lidia Pou. Amparo y Aurora Cadenas. Julia, Pastora y Mercedes Pañeda, Ondina López Olivera, María Herminia Recio, Isabel Odio, Esther y Luisa Toñarely, Esperanza Casariego. Leopoldina y Ana María Arissó, María Teresa Bascuas, Cuca Dávila, Lucila Morales.

Olga Quílez Sabourín.

Emma Arocha Sabourín.

Emma y María Antonia González Comesañas, Mimí Ardavín, Alicia Camacho, Mercedes y Josefina Gatell Rayneri, Esperanza Jiménez, Ofelia y Carmen Díaz Pardo. Mercedes Arrinda, Conchita Puentes, Nena Fonts, Blanca Otero.

Lilita Montero.

Ana María Carrillo.

Adrianita Othermin, Delfina Pérez Gurri, Esther Traite, María y Nenelita Manrrara, Elvira María Pérez Porta, Josefina Spencer Mercedes Muñiz, María Cibrián, Josefina Nuñez Calvo Angelita Espinosa, Nena Tamargo.

Nenita Herrera Rodríguez.

Josefina Dardet.

Dinorah Argudín.

Angelita López Oña, Jossie Pujol, Isabel Llanio, María Luisa de Lasa, Emma Azcuy, Hortensia Gou, Ofelia Angulo.

Y Elena González Labarga.

Una tarde deliciosa.

Oyendo música selecta.

Enrique FONTANILLS

¡Pueblo! ALIMENTATE y VIGORIZATE

EQUIVALENCIAS:

Resolvimos el PROBLEMA NACIONAL
NUESTRAS CERVEZAS SON
RICAS - PURAS - RADIADAS
MALTINA TIVOLI VITAMINADA
Cerveceria LA TROPICAL

# PARA ELLAS Y PARA ELLOS

CONSULTORIO

POR LA DOCTORA HERMINIA PLANAS

### ORIENTAL

¿Te acuerdas...? Una tarde me dijiste:
—Si yo te regalara mis cabellos
¿qué harías tú con ellos?
Y yo te respondí, pálido y triste:
—Si un ave fuero yo, niña adorada,
formaría en un árbol florecido
con tus rubios cabellos, blando nido;
si fuera el claro sol de la alborada,
en vez de áureos destellos,
lanzaría al espacio tus cabellos;
si yo fuera la ondina de una fuente
formaría un abanico en esta hora
para aplacar el fuego de mi frente;
mas, como soy el trovador que llora,
pondría, como cuerdas más vibrantes
tus cabellos flotantes
a mi lira sonora.

* * *

Dra. Herminia Planas.
DIARIO DE LA MARINA
Prado 103.
Habana.

* * *

### UNA QUE SUFRE

Aunque no soy de su parecer, le facilito una fórmula depilatoria. Se llama «Jabón Depilatorio»: Glicerina 3.73 gramos; manteca de cerdo 7.47; manteca de cacao 7.46; aceite de ricino 14.92; lejía de sosa a 25 por 100; 14.92 Almidón 0.94; Sulfuro de sodio 7.46; esencia de toronjil 0.84; agua 16.74.

Aunque es inofensiva esta preparación, con respecto a que mal no le hará, creo que todos estos preparados irritan la piel y que sus resultados favorables, sólo duran muy pocos días. En cambio, como he dicho en otras oportunidades, tenemos el extirpador «Infalible». Fórmula fácil en sus componentes y de resultados tan positivos, que no conozco caso en que hayan aparecido de nuevo los inoportunos vellos. Con el extirpador «Infalible», hay también la gran ventaja, que es tan rápido el resultado y modo de aplicarse, que un minuto antes del baño puede hacerse, dejando la piel exactamente de su propio color, sin que le altere irritación alguna. Para pedir este producto o el prospecto, pueden llamar al teléfono: A-9460. Obispo 97, entre Aguacate y Villegas.

Esta tienda, es la que les indico también como única en los tipos de faja «Esbelta», Llorens.

* * *

### UNA CHAMPION

Hay buenas obras, que pueden servirle de guía para la educación de su hija.

Una muy interesante, se titula: «Consejos a mi hija». En forma de cuentos, que puede leerlos en alta voz, para cuando llegue la oportunidad, puede usted ampliar la intención del autor y hacerlo comprender a la pequeña.

Muy instructivo. Llame al teléfono: U-7203.

* * *

### «DOMINICA»

Su carta me ha traído muy gratos recuerdos de la infancia. También mi padre fué muy buen amigo de Don Antonio Galíndes y Aldama, en la ciudad de Matanzas.

Rememoran sus frases toda una serie de escenas familiares, al calor de un hogar querido y nunca olvidado.

La felicito por sus encantadores hijos.

Queda complacida con la receta de «Sopa de Puré a la Reina», que no se si será la misma a la que hace referencia y que tal vez la habré saboreado en el mismo lugar. Después de hacer un buen caldo de gallina, se moja media libra de pan en agua tibia, se exprime bien por un colador y se echa en una cazuela con dos cucharones del caldo, por espacio de veinte minutos, pasándolo entonces por el colador de caldo. Aparte se pican menudos de la gallina uniéndoles los dos cucharadas de leche de almendras y tres yemas de huevo, todo bien unido se pasa por el colador o tamiz.

Esto se echa en el caldo junto con el pan, revolviendo seguido hasta cocinar bien las yemas de los huevos, pero sin dejarlo hervir.

Deseo quede muy sabrosa.

* * *

### VIOLETA AZUL

Cosas más extrañas se han visto ¿Quién pensó en remotos ver azucenas de todos colores? Donde mejor pueden informarla; es en el jardín de «Piñera». Diez de Octubre 332. Teléfono I-5111. Ha sido de nuevo equipado con lo mejor, es decir, con las plantas y flores más finas y de múltiples matices. Preciosidades en cestos, cajas, para regalos, flores sueltas para el adorno del hogar y plantas raras de salón y jardín

Procure hablar con el propio señor Piñera. Caballeroso y muy atento.

* * *

### PENSAMIENTOS

Hay ideales ¡Desdichados los que no los conocen ni los aman! Y si, por desgracia de la Humanidad, se llegara a demostrar que no han sido sino un ensueño, ¡bendito sea ese ensueño generoso y elevado que nos ha permitido pasar por la tierra sin mancharnos con el barro de sus impurezas, y que, diferenciándonos de las fieras y de los brutos en el seno de las tinieblas nos ha señalado encendida una luz.

Antonio Zozaya.

* * *

### JOSE ANTONIO

Es propiedad de nuestro clima la transpiración abundante. Triste consuelo, pero consuelo al fin, es el pensar que esta manifestación, es producida en caso de salud perfecta... Si no se conforma con la idea, le facilito una fórmula agradable y al alcance de todos.

Los polvos «Ammen-s», empleados en abundancia, después del baño y cada vez que durante el día puede usarlos, le refresca la piel, disminuye la transpiración y ésta, a la vez, es inofensiva al ambiente que se respira... Los polvos Ammen-s, están muy recomendados para después de afeitarse, porque suaviza el cutis y cura cualquier irritación que hubiere en la piel.

De venta en todas las tiendas. No olvide, que debe llevar el nombre de Agustín Reyes.

* * *

### AMENIDADES

Ella.—Todas mis amigas me preguntan cuándo nos casamos.

El.—¡Qué curiosas! ¡Pues no lo van a saber nunca!

* * *

### CARMITINA

Si señora, la «Prole», trae consigo la caída del cabello. Esto no quiere decir que olvide, que contra todos los males, hay su correspondiente remedio.

Fortalezca su estado general con un buen reconstituyente o una sobre alimentación. Como remedio local, frote con un pañito y la pomada «Liliana», el cuero cabelludo, todos los días y lávese la cabeza una vez por semana, echando en el agua un poco de yodo.

El frasquito de la pomada «Liliana» vale dos pesos.

* * *

### ENCANTADA DE LA VIDA

La felicito de todo corazón. Trato de combinar su lindo traje con pocas prendas, pero legítimas o por lo menos de irritación acabada, que hable de su buen gusto. Estos detalles, dicen tanto de la persona, como la selección del traje. Por ejemplo, si es un azul, sombrero y calzado blanco y un lindo collar de cristal blanco transparente. Por cierto, que he visto en la joyería «Rotary», una hermosa colección acabados de recibir.

Todos preciosos y que parecen gotas de agua, dando plena sensación de alegría. Recuerde que la joyería «Rotary», se encuentra en San Rafael y Consulado.

* * *

### «DOS PALABRAS»

Las atenderé en próxima oportunidad. Imposible en el momento. La grasa «Greta», para hermosear las pestañas, la encontrará en todos los establecimientos. Le diré mi opinión sobre el parpadeo. Use la grasa «Greta», en las pestañas y las cejas. Las aumenta, porque contiene ricino y las da brillo.

Usted misma puede emplearla y verá el resultado en el acto. ¡Del día a la noche! Teléfono: X-3209, señor Mazo, Apartado 2183.

Enfermos de Asma

Escriban inmediatamente por un paquete de muestra gratis a AZMARIN. Un remedio nuevo y efectivo para el Asma. Pueden escribir en español a Miami Specialty Coy., Box 274, Miami, Florida, U. S. A.

TORCEDURAS— Articulaciones entumecidas por el reuma se alivian pronto con LINIMENTO de SLOAN —Mata-dolores—

Ungüento Cadum para las Erupciones

Es sorprendente el ver con qué prontitud el Ungüento Cadum quita y cicatriza las erupciones de la piel. No importa cuáles sean los remedios que haya usado sin obtener beneficio, no tiene porqué desanimarse, pues el Ungüento Cadum es distinto a todos los demás remedios. Hace cesar la picazón instantáneamente y empieza a cicatrizar con la primera aplicación. Las enfermedades más obstinadas de la piel, como los granos, úlceras, erupciones, lastimaduras, eczema, urticaria, cortaduras, quemaduras, almorranas de picazón, etc., se alivian prontamente con el Ungüento Cadum.

ANUNCIESE EN EL DIARIO DE LA MARINA

Café UNICO por su AROMA y CALIDAD, el de LA FLOR DE TIBES S.A REINA 37 • TELEFONOS A-3820 / M-7623

Suscríbase al DIARIO DE LA MARINA

HE AQUI LAS RAZONES QUE UD ENCUENTRA EN NUESTROS PERMANENTES:

La seguridad y garantía en aparatos tan modernos como solo Paris envía cada año.
Suavidad y belleza de la ondulación que dá la impresión de ser natural.
Ejecución rápida del ondulado a los siete minutos de corriente.
El bajo precio a que una línea completa de máquinas onduladoras—da la marca francesa FUVA—nos permiten dar estos permanentes únicos.
La impresión de seguridad que Ud tiene de estar obteniendo el mejor servicio, garantizado por la seriedad que en todas épocas—y SIN NINGUN FRACASO—ha sabido dar la

Peluquería MARTINEZ

Un Salón de Belleza con la perfección del mejor de París

Neptuno, 81 entre Manrique y San Nicolás Telf. A-5039

Nada mejor para cuidar su Permanente que la BRILLANTINA «MISTERIO». $1.00 el frasco. Para el Interior $1.20.

M.E.C.D. 2016

## SEÑALADA LA VISTA DE LA RECUSACION CONTRA EL PRESIDENTE Y SECRETARIO DE LA JUNTA ELECTORAL

# Información Política

El Tribunal Superior Electoral admitió la apelación liberal de Aguada del Cura y Término de Cruces.—Dicho Tribunal dice a las Juntas de Sagua de Tánamo y Yateras, que deben cumplir con lo preceptuado en la Circular de 1928, de la Junta Central Electoral.—Los progresistas presentarán la documentación correspondiente para ser admitidos como Partido.—Las bajas de los Partidos.—Otras noticias

**Dos apelaciones admitidas**

Se acordó ayer por el Tribunal admitir y elevar a la Sala de lo Civil del Supremo, las apelaciones del doctor Manuel Fernández Bilbao contra la resolución de 30 del pasado mes dictada en la reclamación impugnando el sorteo verificado por el Comité Provisional que presidió las elecciones de la Asamblea del barrio de Aguada del Cura, en el Término de Santiago de las Vegas, por el Partido Liberal; y la del procurador Laureano Carrasco a nombre de Wilfredo Vidal, de la resolución de 30 del mes último en la reclamación del doctor Jacinto La Vallée contra la convocatoria y sesión de 8 de febrero del Comité Ejecutivo Municipal Liberal de Cruces.

**Dos reclamaciones conservadoras**

En las reclamaciones del doctor Andrés Rafael Casanova contra la Asamblea Provincial Conservadora de la Habana y contra la sesión celebrada por los delegados electos en la última reorganización a la Asamblea Municipal del mismo Partido, el Tribunal acordó unir a sus expedientes las certificaciones presentadas por el reclamante.

**Vista de una recusación contra la Municipal habanera**

Ha señalado el Tribunal para el día 15 del actual, a las dos de la tarde, la vista de la recusación establecida por el doctor Carlos M. Ledón Iglesias, contra el presidente y secretario de la Junta Municipal Electoral de la Habana.

**Que se cumpla la circular**

Se dijo al presidente de la Junta Municipal de Sagua de Tánamo que cumpla con lo ordenado en la circular de 18 de enero de 1928 respecto a las apelaciones presentadas contra el resultado de las elecciones primarias; y al presidente de la Municipal de Yateras que la designación de día distinto al último domingo de febrero para la celebración de la Asamblea de barrio, hecha por los Comités Ejecutivos de los partidos políticos es ilegal y que si insiste en dejar de cumplir la circular de la extinguida Junta Central de 18 de enero de 1928, como en el caso de Sagua de Tánamo, se dará cuenta a la Sala de Gobierno del Tribunal Supremo.

**Sesión de mañana**

El Tribunal Superior Electoral no celebrará sesión hoy; lo hará mañana a la una de la tarde, para tratar los asuntos pendientes de resolución.

**LOS PROGRESISTAS PRESENTARAN LAS FIRMAS PARA PODER CONSTITUIR EL PARTIDO**

Anoche celebraron los progresistas su anunciada asamblea a la que asistieron representaciones de todos los Comités de barrios de la Habana y de diferentes Términos.

Dada cuenta por el acuerdo del Tribunal Superior Electoral por el que se exige justificar que los adherentes al partido no están afiliados a ninguno, se acordó cumplimentar el acuerdo y solicitar de las Juntas Municipales las certificaciones correspondientes a fin de acreditar ese extremo y recabar las firmas que sean necesarias para completar el número que señala la ley entre electores no afiliados a partido alguno.

Los progresistas esperan terminar su labor antes de fin de mes.

Por el Ejecutivo se dió cuenta de las instrucciones dirigidas a los jefes de los Términos. Reinó gran entusiasmo durante el acto.

**VISITANTES**

Durante la mañana de ayer, el general Machado recibió a distintos elementos políticos y entre ellos al gobernador de Oriente señor Barceló, al de la Habana señor Ruiz, doctor Hernández Cartaya, senadores Pino Guerra, Francisco María Fernández, Goderich, Wifredo Fernández, que regaló al Presidente un magnífico ejemplar de gallo fino, que fué muy estimado y muchos elementos políticos que acudían a conocer el regreso del senador Viriato Gutiérrez, respecto al que en Palacio se cree que llegue el sábado próximo a ésta.

**EL CORONEL MACHADO**

Mañana llegará a la Habana el senador coronel Carlos Machado, que se encontraba en Oriente, a donde le llevaron asuntos políticos.

**LOS DEMOCRATICOS CONTINUAN SU AVANCE**

En el barrio de Santa Teresa se han reunido los señores José Pelayo Reynales, Aurelio Peñares, Gabriel Ojeda, José A. Pelayo, Cándido Fresneda, Aniceto Rogelio Cecilio Izquierdo, José Luis Toca, Aracelio Núñez Hernández, Pedro Madan, Cecilio Chibás, Armando Guzmán y otros, encargados de la dirección de la política del Comité Democrático, tomando distintos acuerdos. Esperan que ha de ser este Comité uno de los más fuertes pilares de su partido en esta ciudad.

—Están haciendo una brillante labor en el barrio de San Nicolás los señores Ramiro Fernández, alto empleado d ela Cuban Telephone Co., y Juanito Rodríguez Martínez, los que mantienen un contacto directo con el mismbro político señor Rafael López Valdés, en la reorganización democrática.

—En Arroyo Apolo tratan de aumentar las afiliaciones, co nel propósito de que no se les vaya arriba ningún otro barrio, los señores Guillermo Ballovera, Francisco Meilán y Virgilio Ramírez.

Igual labor realizan los señores Isidro López Valdés, Ramiro Beza y Enrique Delgado, de Cayo Hueso, y los señores Gabino D. Sandoval y Manuel Amueso en el barrio de Guadalupe.

—En San Lázaro no descansan Filiberto Romero, José R. Vázquez y Munguía, jóvenes y entusiastas demócráticos, en sus labores políticas, los que cuentan con grandes simpatías.

—Activan la campaña en Luyanó los miembros del Comité que preside el señor Generoso Barada, tratando de que los elementos descontentos se sumen a los democráticos, esperando en estos días hacer valiosas adquiziciones.

**LAS BAJAS EN LOS PARTIDOS**

Ante la Junta Municipal Electoral de la Habana, han solicitado sus bajas varios electores de los partidos liberal, conservador y popular; los del primer en número 54; los del segundo a 51 y los del tercero a 21.

**NULIDADES POR LA JUNTA**

La Junta Municipal habanera dictó ayer las siguientes nulidades de los comicios del pasado día 28: en Chávez, liberal y conservador; en Santa Clara, liberal; en Luyanó, popular; en el Calvario, liberal. Han sido declaradas sin lugar las solicitudes de nulidad de los comicios populares de Paula y liberales de San Lázaro.

**LOS POPULARES DE SAN JUAN DE DIOS**

La Sala de lo Civil de esta Audiencia ha declarado sin lugar la reclamación de Virgilio Díaz Lugones contra el Ejecutivo Popular del barrio de San Juan de Dios en esta ciudad.

**LOS CONSERVADORES DE ATARES**

El citado Tribunal ha ordenado al Juez de Primera Instancia del Norte que sustancie la reclamación de Miguel Herrera, contra los comicios conservadores del barrio de Atarés.

**EL PROBLEMA POLITICO DE JARUCO**

JARUCO, abril 6. Ha quedado resuelto satisfactoriamente el problema de los liberales en esta ciudad. El señor Pedro Pérez, haciendo uso del Voto de Confianza, que le dieron los catorce Delegados y los cuatro concejales de que dispone, realizó las gestiones conducentes con el grupo que representa el señor Miguel Angel Pérez, quedando en una situación franca para servir a los amigos que le lleven a la posición que desea conquistar.

Se firmaron las bases del pacto de mutuo acuerdo ayer mismo. El resultado probable de las elecciones que celebrará la Asamblea del día 8 de mayo próximo será el siguiente:

El señor Pedro Pérez dispondrá de 18 delegados y 8 concejales, en total 26.

Los tres grupos de la oposición tienen 18. Los Mendoza 7. Gerardo Aguiar 6 y Margarito Simón 4 Delegados y 1 Concejal.

CAMPA, Corresponsal.

**ALMUERZO EN CIENFUEGOS**

CIENFUEGOS, abril 6. Hoy visitó nuestra ciudad el representante a la Cámara por los populares, doctor Agustín Cruz, hijo, celebrando cambio de impresiones con motivo de las próximas postulaciones con el señor Oscar Gatell, jefe de los populares de esta ciudad y al mismo tiempo delegado del propio partido a la Junta Provincial.

Al doctor Cruz se ofreció hoy un almuerzo por un grupo de sus correligionarios y amigos en el Hotel San Carlos. Esta misma tarde siguió viaje el doctor Cruz.

OBDULIO GARCIA, Corresponsal.

**DECLARACIONES DEL ALCALDE DE CIENFUEGOS**

CIENFUEGOS, abril 6. El Alcalde de Cienfuegos, señor Pedro Antonio Aragonés, en ocasión de una fiesta política en los barrios del Oeste hizo las siguientes declaraciones a la prensa:

«Que en otras partes de Cuba se habían sufrido persecuciones por causas políticas pero que en Cienfuegos él ha mantenido seguros y libres todos los ciudadanos, que él no hace política para una campaña electoral, sino para toda la vida y por eso no solo ha hecho favores personales a sus amigos a medida de sus fuerzas, sino que ha realizado todas las obras que ha prometido al pueblo, las cuales quedan en pie para que juzguen su labor en el porvenir, que su próxima obra pública será el Palacio Municipal que toca a su fin, la carretera a la Sierra por el Junco, Arimao y Gavilán, que no es una obra electoral sino, como todas las suyas, llenan las sentidas necesidades del vecindario, obra que comenzará la próxima semana; y que cuando pasen las elecciones, que seguramente le darán el triunfo, continuará trabajando en ella como ha hecho con todas las obras públicas de Cienfuegos que no han tenido tregua durante sus ocho años de gobierno».

El Alcalde Aragonés está siendo muy felicitado por esas declaraciones.

OBDULIO A. GARCIA.

Con gran brillantez celebró anoche el Club de Comunicaciones sus Campeonatos de Billar Inter Socios. El gran billarista español Isidro Ribas, recientemente ganador del Campeonato Mundial de Carambolas de Fantasía, prestigió el acto, ofreciendo a la escogida y expertac oncurrencia unas cuantas carambolas de esas en que parece que domestica a los arfiles. En la foto aparecen también el General Manuel Delgado, Secretario de Comunicaciones, y el señor Liberato López Fundora, presidente del Club de Comunicaciones.

## El Gremio de Despalilladoras ha Publicado un Manifiesto Dando a Conocer que no Aceptan Reajuste

La presidenta social dice que los precios de hoy son los que regían cuando la colonia, habiendo aumentado el número de los manojos que tiene cada tercio. Acuerdo de las «anilladoras»

El Gremio de Despalilladoras de la Habana, ha publicado un Manifiesto en el que reafirma su actitud de no aceptar ningún reajuste en sus jornales, que es la misma al tocar los tres meses de paralización que la adoptada al paralizar sus labores.

Después de hacer algunas consideraciones sobre el sector del trabajo a ellas encomendado, dan cuenta de su ingreso en el Comité Circunstancial de la Industria Tabacalera, compuesto por los Gremios que no aceptan el reajuste y afirman su propósito de resistir sin rendirse ,siguiendo al lado de las Anilladoras, de los torcedores y demá sGremios que mantienen sus puntos de vista contrario a la merma de sus jornales. Terminan su manifiesto declarando que conocen las miserias de la vida, por lo que la lucha no las arredra, que se tomen el tiempo que quieran, los que las lanzaron de sus talleres.

**HABLANDO CON LA PRESIDENTA SEÑORA CANDIDA MESA**

Ayer repartieron algunas raciones a las afiliadas en el Comité de Auxilio del barrio. Allí vimos a la presidenta señora Cándida Mesa, con la que departimos breves momentos.

—¿Como anda el conflicto de ustedes le preguntamos?

—Lo mismo.—nos respondió—no ha variado en nada, ni nuestra actitud tampoco, porque sabemos que año tras año aumenta nuestra labor y mrema el jornal Los pasos de avance que fuimos dando no constituyeron tal avance, estamos como en los tiemp o dseEspaña Entonces se pagaba el manojo de tripa a cinco o seis centavos y a medida que aumentamos centavos, aumentó el material: se modificó el sistema de enterciar y tenemos que luchar para defendernos en nuestro puesto y atender a mantenernos en él Antiguamente los tercios tenían ochenta manojos; hoy tienen cincuenta y tres, o varían según la orden que les dán a las escogidas; se triplicó la cantidad de hojas en las gabillas, la obrera que antaño empleaba cinco o seis minutos en una gavilla, hoy tarda quince o veinte minutos en hacerla, según esté el material He contado gavillas de ciento veinte y cinco hojas y llegué a contarlas hasta de ciento ochenta.

—La tarea máxima —agregó— de las operarias llamadas «largas» en el trabajo, que rebasaba de veinte manojos, o llegaba a esta cantidad, se ha reducido a diez manojos, a nueve, a ocho Yo hize estas manifestaciones al señor Secretario de Gobernación, en las pasadas entrevistas, y pueden comprobarse en cualquier momento: no es sistemática nuestra oposición, como pudiera creerse, es una necesidad, como lo es la de velar que no continúen disminuyendo los manojos en los tercios y aumentandonos el material, a fin de evitar el total agotamiento físico, al pié del barril, del que nos retiramos cada día más abrumadas, más cansadas, peor alimentadas, pues las que viven cerca de los talleres, aún tienen el recurso que les lleve algún familiar el almuerzo, otras tenemos que pasar con cualquier cosa el día, engañando el organismo, con «buches» de café, para economizar el gasto del ómnibus o del tranvía y no levantarnos hasta terminar el trabajo. La penuria es siempre nuestra compañera, por eso estamos al lado de los compañeros que no quieren ver reajustados sus jornales. Nuestra energía no puede decaer, si tal sucediera, nuestra vida sería aún más dolorosa.

**UNA INTERRUPCION**

No pudimos seguir hablando, pues de pronto estalló una salva de aplausos en la planta alta, en el gran salón, y todos se precipitaron escaleras arriba, en la creencia de que había llegado una buena noticia. No había tal cosa. Era un aplauso al editorial del Boletín de ayer, titulado «Héroes anónimos» dedicado a dos torcedores que se suicidaron agobiados por la situación. No eran huelguistas, llevaban mucho tiempo en paro forzoso y el editorialista envolvía literariamente esa tragedia corriente ya en lá vida actual, presentando ante el reajuste las dos tumbas que se alzaban y trás ellas a todos los que luchan dispuestos también a suicidarse.

Al apluso siguieron unos minutos de silencio, a la memoria de los caidos y el lector señor Eduardo García prosiguió su tarea.

**LAS ANILLADORAS**

Era el tema de los comentarios ayer, en la oficina de las anilladoras, la noticia de que se está nuevamente laborando por derrocar el último acuerdo y volver al primero, de admitir un reajuste. Las obreras que se encontraban allí, decían que el Ejecutivo tomaría las medidas conducentes a evitar que eso sucediera, pues una división en el Gremio sería funesta y sin ninguna finalidad, puesto que el Gremio de Anilladoras está unido a los torcedores, que fueron los que dieron personalidad a ese sector obrero, que estaba desorganizado y fueron los torcedores, los que contribuyeron a su formación y los que lo han defendido siempre.

Se han designado varias comisiones, para actuar en diversos asuntos; en la organización de los Sub Comités de Auxilio y otros problemas. Los Presidentes de las colectividades que forman el Comité Circunstancial cambiaron impresiones ayer tarde, informando del estado del conflicto en sus sectores respectivos, y del resultado de su visitas a distintos lugares de la provincia, en las que encontraron firme el espíritu de solidaridad.

**LOS SUB-COMITES DE AUXILIO**

Han distribuido algunos auxilios los Sub-Comités de los barrios de Colón, Cayo Hueso, Los Sitios, en víveres y efectos, donados opr los comerciantes residentes en dichos barrios.

La Unión de Vendedores de la Habana, remitió al Comité Circunstancial, 25 pesos; y la Sociedad de Restaurants Hoteles y Fondas otros 25 pesos.

VEA NUESTROS ANUNCIOS EN LOS DEMAS PERIODICOS

SIN GASTAR

apenas dinero puede ahora vestir a sus hijos.

Compre ya para el verano.

Aproveche las ventajas imponderables de las ofertas de abril con motivo de nuestro 44 "Aniversario"

Trajecito de botones, de crash de hilo superior, con el cuello de color y todos blancos. Para edades de 2 a 8 años.
2.00

Trajecito de marinero de sarga blanca con bordados de colores. Para edades de 1 a 8 años.
1.00

Trajecito de botones confeccionado en poplin de color entero y estampado. Para edades de 1 a 5 años.
1.00

Trajecito de botones, de crash de hilo superior, con el cuello de color y todos blancos. Para edades de 2 a 8 años.
2.00

1.00 y 2.00

El mejor surtido de trajes de niño para el Verano a precios únicamente «NUESTROS».

Por el mismo dinero adquiere mejor calidad en "EL ENCANTO".

Visite nuestro Depto. de Niños.
TERCER PISO.

44 ANIVERSARIO

El Encanto

44 ANIVERSARIO

M.E.C.D. 2016

9A SECCION

Teléfonos
Máquinas . A-3781
Dirección . M-4151
Admón. . . M-7911
Sports . . M-7912
Clasfdos. . A-3333

# DIARIO DE LA MARINA

Teléfonos
Máquinas . A-3781
Dirección . M-4151
Admón. . . M-7911
Sports . . M-7912
Clasfdos. . A-3333

9A SECCION

AÑO CIEN — ACOGIDO A LA FRANQUICIA POSTAL — LA HABANA, JUEVES, 7 DE ABRIL DE 1932 — EL PERIODICO MAS ANTIGUO DE CUBA — PAGINA ONCE

## La España Actual

## EL CONFLICTO FERROVIARIO

Por LEON ICHASO

El problema ferroviario continúa preocupando seriamente al Gobierno español. Acaba de salir del grave conflicto que le suscitó la suspensión de las obras que se realizaban para el ferrocarril de Orense-Zamora. El Gobierno se vió obligado a prometer que se reanudarían. ¿Cómo no cumplirlo? ¿Cómo seguir otras obras ferroviarias comenzadas en tiempos de Primo de Rivera y continuadas después en los de Berenguer y en los del actual régimen republicano? A los millones de pesetas que en esas obras se invirtieron durante las dos dictaduras hay que agregar los novecientos millones que, según cálculo aproximado, han salido de la Hacienda republicana.

En tales circunstancias sería absurdo paralizarlas completamente. Por otra parte lo que ha ocurrido en Galicia con la protesta y la huelga general que la puso en conmoción, pudiera repetirse en otras regiones que, en su alarma e inquietud, apelan a sus fuerzas políticas para que no queden truncados con el abandono de las obras ferroviarias soñadas durante tantos años y con tantos afanes comenzadas, sus más viejos y vehementes anhelos. Así lo ha comprendido el Ministro de Hacienda Don Indalecio Prieto, quien a pesar de que el Gobierno provisional derogó el decreto del año 1926 en que se prescribía un plan ferroviario de urgente realización y a pesar de haber demostrado sus preferencias por las obras hidráulicas ya empezadas en Andalucía, en Extremadura y en otras provincias, no se decide a suspender totalmente algunos de los ferrocarriles en construcción. El sabe lo que esos ferrocarriles significan para la vida de los pueblos que por medio de ellos han de ponerse en comunicación y han de salir del aislamiento y la anemia que padecen. El sabe además, los graves trastornos que implicaría el interrumpir unas obras que tan adelantadas se encuentran y que tan fuertemente han pellizcado al Tesoro nacional.

Pero en esta situación en que el caudal de las arcas públicas va mermándose cada vez más, en que para cubrir el ancho hueco del déficit se han impuesto tan duros sacrificios del país, y en que los gastos de la proyectada reforma agraria están llamando a las puertas del Erario con tan recios aldabonazos, ¿cómo allegar los cuantiosos recursos que exige la construcción de las líneas ferroviarias comenzadas? En este punto ha de venir forzosamente el deslinde entre los ferrocarriles en construcción de precaria necesidad y de explotación manifiestamente beneficiosa al Estado y entre aquellos cuyas obras se pueden aplazar o cuya realización no habría de importar palpables utilidades al Tesoro.

Respecto a los de la primera clase, nos parece natural y lógico que el Gobierno pida la colaboración de las regiones que con los nuevos ferrocarriles habrían de salir beneficiadas. Sería éste el único modo de harmonizar los intereses de aquellas con los de la Hacienda nacional, tan necesitada de ayuda en estos momentos de crisis y de desnivelación económica. No hay nada de arbitrario ni eventual en esta cooperación. Existen cláusulas en el estatuto ferroviario, según las cuales, «si cualquier entidad pública o privada solicitase la construcción preferente de alguna línea, se accederá a su petición si garantiza en beneficio del Estado una reducción importante en el costo de la línea», o si a juicio del Consejo Superior de Ferrocarriles da otras considerables ventajas. En el caso de que fuesen varias las peticiones de preferencia «se atenderá en el orden de las construcciones, al mayor o más interés público de las diversas líneas para cuya construcción se pida aquel beneficio, a la solidez de la garantía, al coeficiente de reducción que se proponga y a la importancia relativa de cualesquiera otras ventajas que se ofrecieren». El Consejo Superior al glosar en el anteproyecto del plan general de ferrocarriles esas cláusulas, declaró que «el orden de ejecución ha de depender de las facilidades que se ofrezcan para la construcción en relación con el grado de generalidad que debe suponerse al servicio que hayan de prestar».

Está, pues, definido el problema. Ni el gobierno no puede negarse redondamente y absolutamente a proseguir dentro de las condiciones prescritas las obras ferroviarias comenzadas, ni las regiones a quienes interesa su construcción han de rehusar por completo colaborar con el Estado en estas críticas circunstancias. Quizás alguen dichas regiones que algo o mucho de los gruesos aumentos que se han otorgado al prosupuesto del Ministerio del Trabajo pudieran haberse agregado a Obras Públicas para la más holgada solución de este problema. Pero siendo ya ese un hecho consumado hasta la aprobación de un nuevo presupuesto nacional, no han de echarse hacia atrás las regiones interesadas— así lo creemos nosotros— para conseguir esta armonía de intereses entre ellas y el Gobierno, sin la cual habrían de quedar indefinidamente interrumpida la construcción de las nuevas líneas y habría de agudizarse muy peligrosamente para todos el largo y grave conflicto.

## Mañana Viernes Será Presentado a la Asamblea Nacional el Estatuto de Cataluna

## PROYECTO DE LEY DE LARGO CABALLERO PARA CREAR DELEGADOS PROVINCIALES DE TRABAJO QUE INTERVENGAN EN LAS DISPUTAS PACIFICAS

Los jefes de las minorías han decidido que las vacaciones comiencen el día ocho de este mes, reanudándose las sesiones el día 26, esperándose que entonces expongan los puntos que ha de abarcar el programa legislativo de la actual Asamblea Nacional

MADRID, abril 6. (AP.)—La Asamblea discutió hoy, sin llegar a la votación los proyectos de ley del ministro del Trabajo, señor Largo Caballero, creando delegados provinciales del Trabajo con facultades para actuar en todas las disputas pacíficas así como creando Comisiones de Obras Públicas que estarán al frente de los trabajos de irrigación de Guadalquivir, Guadalmellato, Guadalcación y Genil.

Largo Caballero, ministro del Trabajo.

Se acordó finalmente continuar mañana la discusión de los proyectos.

La sesión terminó después de ratificarse las convenciones internacionales obreras aprobadas el martes.

Se ha sabido que los jefes de las minorías han decidido que las vacaciones comiencen el ocho de este mes y que se reanuden las sesiones el día 26, esperándose que entonces expongan el jefe del gobierno, los ministros y los representantes de los partidos qué puntos ha de comprender el programa legislativo de la presente Asamblea.

Beunza y el Conde de Rodezno, diputados católicos, manifestaron al ministro de la Gobernación, señor Casares, que se proponen acudir a los tribunales de justicia contra la multa que ha impuesto al Círculo Tradicionalista de Madrid. También pidieron al ministro la libertad de los estudiantes presos.

La Comisión de Relaciones Exteriores de la Asamblea ha anunciado que la enérgica actitud adoptada por la delegación española a fin de que se solucionase el conflicto chinojaponés no encerraba ninguna hostilidad contra ninguno de los dos países y solamente robustecer la autoridad de la Liga de las Naciones.

## SE CONCEDE LA AUTONOMIA A CATALUNA Y SE RECONOCE, POR LO TANTO, LA NECESIDAD DE QUE ESA REGION TENGA SU PRESUPUESTO

Por las autoridades de Cartagena, fué llamada ayer con toda urgencia la Guardia Civil, para que acudiera a la Cárcel, donde los presos se habían amotinado por causa de la mala calidad de la comida, logrando dicha fuerza reducirlos a la obediencia muy pronto

MADRID, abril 6 (A. P.)—La Comisión de la Asamblea que estudia el Estatuto de Cataluña ha anunciado que en principio se ha llegado a un acuerdo acerca de la sección financiera del Estatuto y que espera presentar el documento a la Asamblea el viernes de esta semana.

Se tiene entendido que la Comisión reconoce la autonomía de Cataluña, y por tanto, acetpa la necesidad de que esa región tenga un presupuesto preparado, pero proteger los intereses del Gobierno Central sobre los ingresos regionales.

**EL GOBIERNO CREARA LA SUBSECRETARIA DE SANIDAD**

MADRID, abril 6 (A. P.)—El periódico «Heraldo de Madrid», uno de los que se considera mejor informado acerca de las intenciones del Gobierno, dice que el Gabinete tratará en breve de crear la Subsecretaría de Salubridad Pública, análoga a la que se creó en el Ministerio de Comunicaciones.

**LOS OBREROS DEL RAMO DE CONSTRUCCION, A LA HUELGA**

GRANADA, abril 6 (A. P.)— Los obreros sindicalistas del ramo de construcción han declarado repentinamente la huelga, a causa de que los patronos se han negado a crear dos turnos diarios.

Las autoridades toman medidas de precaución para evitar alteraciones del orden.

**MOTIN EN UNA CARCEL POR LA MALA COMIDA**

CARTAGENA, abril 6 (A. P.)—La Guardia Civil fué llamado con toda urgencia hoy por las autoridades de la cárcel, donde se habían amotinado los presos protestando contra la mala calidad de la comida.

La fuerza pública se presentó en el penal y redujo a los presos a la obediencia.

## El Ministro de Marina Señor Giral Tiene Elogios Para la Magna Labor de la Constructora Naval, del Ferrol

Para remediar en parte la honda crisis que se avecina para los obreros de aquella entidad industrial dispuso la construcción de un buque planero para cartas marítimas

MADRID, abril 6 (S. T.)— Al regresar el ministro de Marina, señor Giral, de su viaje a Ferrol, le hemos visitado para conocer las impresiones de su viaje, que tenía la doble finalidad de conocer la situación de aquel departamento marítimo, y las circunstancias en que se desarrolla el trabajo en los astilleros particulares de aquella ciudad.

José Giral

El señor Giral fué invitado a hacer el viaje por los diputados de la región gallega, interesados en que el Gobierno conociera «de visu» la crisis de trabajo que se avecina en el Ferrol. Aunque el ministro tenía el proyecto de hacer este viaje más tarde, el 20 de abril, para asistir a la botadura del crucero «Baleares», defirió a la petición de los diputados que insistieron para que visitara los trabajos de la Constructora Naval.

Actualmente se trabaja en Ferrol en dicho crucero «Baleares» y en su análogo «Canarias», que ya está a flote. Estas labores se terminarán pronto y vendrá el despido de obreros por falta de empleo.

En Ferrol fué recibido el ministro de Marina, y acompañado por doce diputados gallegos, no concurriendo todos los de la región, porque los restantes estaban ocupándose de las gestiones del ferrocarril Orense, problema también vital para Galicia.

El señor Giral quiso que su viaje tuviese también finalidad militar, inspeccionando los servicios de aquella base naval. A este fin, accedió a instalarse en el crucero «Almirante Cervera» por el tiempo de su permanencia, para convivir con jefes y oficiales de su departamento y conocer las necesidades de la tropa.

De su estancia en el barco quedó el ministro altamente satisfecho por la perfección del mando y de la disciplina y la estrecha colaboración de oficiales y soldados.

Esta impresión favorable será publicada en una orden general para satisfacción del personal de la Armada.

De su visita al Arsenal sacó también el ministro una impresión optimista. Allí se almacena bastante material ya viejo y algunos barcos dados de baja por inutilidad para el servicio. Este material será vendido, atendiéndose con el producto a mejorar los servicios eficientes.

La Constructora Naval fué luego visitada por el señor Giral, que pudo comprobar la crisis real de trabajo que la amenaza. Con objeto de remediarla, se ha proyectado por el Gobierno la construcción de un barco planero, destinado a la confección de cartas marítimas. A este fin se ha aumentado el presupuesto de Marina con una pequeña cantidad.

Naturalmente, la construcción de este buque se hará por concurso, con arreglo a lo que dispone la ley de Contabilidad, pero hay grandes probabilidades de que quede para Ferrol, pues hay pocas entidades que puedan competir en condiciones de trabajo con la Constructora Naval.

El señor Giralt dedicó unos entusiastas elogios a los obreros españoles especializados de aquellos talleres, que compiten en la técnica naval con los mejores del extranjero. En los astilleros ferrolanos es hoy todo español, la inteligencia y la mano de obra.

Terminó el ministro con un recuerdo a la interesante visita que realizó a las Escuelas de Aprendices, que sostiene la Constructora. Hay unas escuelas de instrucción primaria, complemento de la oficial, a la que asisten unos cuatrocientos chicos. Y hay las propiamente llamadas Escuelas de Aprendices, a las que concurren unos 80, y de donde salen perfectamente preparados para los oficios de construcciones marítimas. El señor Giralt quedó gratamente impresionado de la presentación de estos escolares.

El ministro de Marina se propone volver a Ferrol para la botadura del crucero «Baleares», que será el 20.

## D. ANGEL OSSORIO Y GALLARDO HACE UN ESTUDIO SOBRE LA ACTUAL SITUACION ESPAÑOLA

«Todos los partidos actuales que aspiran al Poder—dice—se titulan demócratas, pero todos marcan una lamentable afición al Fascismo, con la sola excepción del pequeño grupo federal

MADRID, abril 6. (ST).—«El Defensor de Granada» publica una interviú celebrada por su redactor

Ossorio y Gallardo

señor González Domingo con don Angel Ossorio y Gallardo.

—¿Qué duración augura usted al actual Gobierno?—pregunta el periodista.

—Por ahora, indefinida. Azaña es un notable gobernante. El peligro no está en que no llegue, sino en que se pase. Los ministros han ganado enormemente en experiencia y en sentido de la responsabilidad desde este verano hasta hoy. No hay en el horizonte visible gobernantes que ofrezcan más ventajas y menos inconvenientes. ¿Por qué han de marcharse éstos? ¿No es pueril ese empeño de cambio de hombres sólo por el gusto del cambio? Además, hay que dar tiempo para que otros núcleos y otros caudillos se formen seriamente y no haya que improvisarlos. A mí me parece que si los socialistas volvieran a la oposición y se acentuara en este mismo Ministerio la unidad republicana, no habría más que poder... en algún tiempo.

—Las actuales Cortes, ¿cuánto tiempo deben funcionar, a su juicio?

—Todo el necesario para que confeccionen las leyes complementarias de la Constitución (electoral, de reuniones y asociaciones, Estatuto de la Iglesia, Estatutos regionales, Reforma Judicial, organización del Tribunal Constitucional y de los Cuerpos asesores del Estado, adaptación del Código Penal, etc.), y otras que sin alcanzar ese carácter son de urgencia máxima, como la Reforma Agraria. Disolver estas Cortes, dejando a España con una Constitución de tipo novísimo y una organización del Estado atrasado en más de cincuenta años, traería una perturbación inmediata y peligrosa.

—¿Qué órganos del Gobierno expresores de una democracia encuentra usted entre los partidos actuales?

—Todos los partidos actuales se titulan demócratas, pero la verdad es que todos van marcando una lamentable afición fascista. Si se exceptúa el pequeño núcleo federal, que mantiene un criterio liberal firmísimo, todos los demás se dejan tentar por el pragmatismo, que suele acabar en tiranía. No tomo en cuenta a los grupos de derecha porque, aunque ahora claman por la libertad, fueron los sostenedores de los siete años de Dictadura inmoral y analfabeta; de modo que no tienen derecho a hablar de libertades. Así, pues, si republicanos y socialistas se enmiendan en sus coqueteos «con el Poder de hecho», todo me parecerá bien; y si no se enmiendan, todo me parecerá mal.

—¿Y no cree usted que inundar de juridicidad a la República en sus principios sería perjudicial para su afianzamiento y sería en cierto modo negar al Estado el derecho de legítima defensa?

—Usted, por lo visto, está picado de fascismo. No hay defensa del Estado, sino dentro del Derecho. No hay perjuicio por aplicar el derecho. Hagamos un Derecho firme y unos Tribunales eficaces, cosas de las que hoy, por cierto, no se ocupa nadie; pero entregar la vida y el pensamiento, y la fortuna, y la libertad, y la política a lo que le dé la gana a un ministro, a un gobernador o a un alcalde, no. Desde 1923 vengo luchando contra esa atrocidad, y no estoy dispuesto a sumarme a ella en 1932. Por vivir fuera del Derecho murió una Monarquía multisecular; pero si se empeña en vivir fuera del Derecho, morirá la República.

—¿Cree usted conveniente para la vida de la República la formación de una derecha republicana y de un «cartel» de izquierdas? ¿Acechan al régimen peligros de importancia?

—Los peligros que acechan al régimen, sin ser leves, son mucho menores que los que gravitan sobre la mayoría de los pueblos en todo el mundo. Creo conveniente el concierto—¿por qué «cartel»?—de las izquierdas. Y juzgo indispensable la formación de una fuerte derecha republicana; pero adviértase que esa derecha no será nada si no significa un vigoroso avance social apoyado en la función social de la propiedad y en la evolución del salariado hacia la propiedad.

## UN MUERTO Y DOS HERIDOS JUNTO A JACA

Almuerzo al Presidente, señor Alcalá Zamora en el crucero «Marechal Foch»

HUESCA, abril 6. (AP).—Despachos de la población de Larués, cerca de Jaca, dicen que un hombre resultó muerto y dos mujeres sufrieron heridas en un tiroteo habido allá el martes, entre socialistas y radicales republicanos.

**ALMUERZO AL PRESIDENTE ALCALA ZAMORA A BORDO DEL CRUCERO «MARECHAL FOCH»**

VALENCIA, abril 6. (AP).—El vicealmirante Darnau, comandante de la escuadra francesa fondeada en El Grao, ofreció un almuerzo al presidente Alcalá Zamora, al presidente del Consejo de Ministros señor Azaña, a los ministros Prieto y Giral y a otros altos funcionarios, a bordo de su buque insignia el crucero «Marechal Foch».

La jornada de hoy fué muy movida. El presidente de la República asistió a numerosos actos, siendo uno de ellos la inauguración de la represa de Benejeber.

## El Coronel Gilbert, Agregado a la Embajada Argentina, ha sido presentado al Ministro

MADRID, abril 6 (AP) El Embajador de la Argentina, señor Correa Luna, presentó hoy al nuevo agregado militar a la Embajada, teniente coronel Alberto Gilbert, al ministro de Estado, señor Luis Zulueta.

El señor Gilbert entregará dentro de unos días al Presidente Alcalá Zamora una carta del presidente de la Argentina, general Justo.

## HAY NEVADAS, AGUACEROS E INTENSO FRIO

MADRID, abril 6. (AP) Los telegramas que se reciben en esta capital dan cuenta de que han caído grandes aguaceros y copiosas nevadas en distintos lugares de España y que con tal motivo han desaparecido cuatro personas.

Los pueblos próximos a Avila y Tarragona son los que mayores pérdidas han sufrido. En Sierra Nevada, cerca de Guadix, han desaparecido cuatro individuos después de una terrible nevada acompañada de fuerte viento que cayó en dicha región.

En muchas otras provincias el termómetro ha descendido bruscamente.

## SINDICALISTAS Y SOCIALISTAS APOYAN LA HUELGA DE GRANADA Y ANUNCIAN EL PARO GENERAL

Continúan la huelga del hambre los cincuenta y siete comunistas detenidos en Bilbao, y el Gobernador les ha prometido ponerlos en libertad si deponen su actitud

GRANADA, abril 6. (AP.)—Los sindicalistas y socialistas anunciaron hoy la huelga general en esta ciudad para apoyar las peticiones de los obreros de las refinerías de azúcar. La huelga ha sido señalada para el 18 de este mes a menos de que para entonces, bien por presión de las autoridades o por acuerdo entre los representantes de las dos partes, los directores de las fábricas acepten las peticiones de aumento de salarios que se han hecho.

Un grupo de desocupados hizo fuego contra las fuerzas que custodian la cárcel de esta ciudad y fueron dispersados en los momentos en que intentaban apoderarse de un vagón cargado de pan que estaba destinado a los presos.

**CONTINUA LA HUELGA DEL HAMBRE EN BILBAO**

BILBAO, abril 6. (AP.)—Los cincuenta y siete comunistas que se hallan encerrados en la cárcel de Larrinaga a la disposición del ministro de la Gobernación mantienen la huelga del hambre que declararon hace siete días como protesta contra el procedimiento de las autoridades de decretar la prisión de ciudadanos sin dar cuenta a los tribunales de justicia del delito de que se les acusa. Cuatro de los comunistas que han enfermado por cusa de la huelga del hambre se han negado a ingresar en la enfermería.

**ASALTADO EL CASINO DE ECIJA**

SEVILLA, abril 6. (AP.)—Los telegramas de Ecija informan que varios grupos de huelguistas asaltaron el Casino local, golpeando a distintas personas, entre ellas al presidente de la Asociación Agrícola.

**PROMETE EL GOBERNADOR LIBERTAR A LOS COMUNISTAS**

BILBAO, abril 6. (AP.)—El gobernador general de las Provincias Vascongadas, señor José Calviño, ha prometido poner en libertad a los presos comunistas siempre que terminen la huelga del hambre que comenzaron hace una semana.

**LLEGARON A LUGAR SEGURO LOS ARRIEROS PERDIDOS**

GUÁDAIS, abril 6. (AP).—Cuatro arrieros que habían desaparecido en los montes durante la tempestad del martes, llegaron hoy al rancho de Yeguas, donde se les prestó auxilios.

## UNA REPRESA SE LLAMARA DE BLASCO IBAÑEZ

VALENCIA, abril 6. (AP) El gobierno acordó hoy cambiar el nombre de la represa de Benejeber, que comenzó a construirse bajo la Dictadura, dándole el de represa Blasco Ibáñez.

Cuando la obra esté terminada dará potencia eléctrica a gran número de pueblos cercanos y facilitará la irrigación de 25,000 acres de tierra.

## A LA CARCEL 11 DEPORTADOS DE LA ARGENTINA

Zulueta informa a la Asamblea de la actuación del Comité de España en la Liga de Naciones

BARCELONA, abril 6 (AP) Once deportados por el gobierno de la Argentina, que desembarcaron recientemente en Cádiz del transporte «Chaco» han sido traídos a esta ciudad a bordo del «Ciudad de Cádiz».

Los once deportados fueron trasladados desde el muelle a la cárcel, quedando a la disposición del ministro de la Gobernación.

**ZULUETA INFORMA A LA COMISION DE LA ASAMBLEA**

MADRID, abril 6. (AP) La Comisión de Relaciones Exteriores de la Asamblea escuchó hoy el informe que le rindió el ministro de Estado, don Luiz Zulueta, acerca de la participación de la delegación española en la conferencia del desarme y en las sesiones de la Asamblea de la Liga de las Naciones que trató del conflicto chino-japonés.

La política observada por el ministerio de Estado mereció la aprobación de la Comisión legislativa, la cual recomendó al ministro que continúe realizando esfuerzos en pro del desarme, la paz mundial y el aumento de la autoridad de la Liga.

## Un sobrino de Azaña, que es cabo, resultó herido durante unas maniobras

MADRID, abril 6. (AP) El cabo Mateo Sousa, de dieciocho años de edad, sobrino del jefe del gobierno, don Manuel Azaña, se encuentra en un hospital de ésta para ser tratado de una herida de bala que recibió accidentalmente.

Según el parte de los médicos del hospital, el joven Sousa se halla en grave estado.

El herido fué alcanzado por una bala perdida durante las maniobras que se están haciendo en el campamento de Cuatro Vientos.

## TRATARON DE LYNCHAR AYER A UN ESPAÑOL

Fué detenido en Lima y está acusado de haber dado muerte y mutilado a un individuo

LIMA, Perú, abril 6 (A. P.)—La policía volvió a detener hoy al ciudadano español Jenaro Ortiz, a quien se acusa de ser el autor de la muerte de Marcelino Domínguez, cuyo cadáver mutilado se encontró hace días en una casa de huéspedes. Ortiz escapó de la cárcel local hace algunas semanas, deslizándose por una cuerda desde el tejado.

Fué hallado hoy mientras dormía en una casa de apartamentos en uno de los barrios más pobres de la ciudad, y quedó altamente sorprendido cuando los detéctives penetraron en su habitación armados de pistolas.

El detenido fué objeto hace años de una persecución sensacional, que terminó con la captura de Ortiz cuando se dirigía a Panamá.

Al enterarse los vecinos del barrio en que vivía Ortiz, de su detención, trataron de arrebatarlo a la policía para lincharlo.

**GANO DOS PUNTOS LA PESETA**

MADRID, abril 6 (A. P.)—La peseta ha ganado dos puntos desde ayer, cerrando a 7.56 centavos. El dólar vale ahora 13.22 pesetas y el duro español 37.80 centavos.

VALENCIA, abril 6. (AP) El presidente Alcalá Zamora y los Ministros que le acompañan salieron esta noche hacia Madrid, ovacionado en la estación. El pueblo aclamó también al regimiento de infantería de Mallorca, que montó guardia y rindió honores.

## LAS DISCORDIAS ESTUDIANTILES AUN CONTINUAN

En la iglesia de pueblo de Asturias unos desconocidos quemaron todos los muebles

OVIEDO, abril 6.—AP.—Los despachos de Rebollada informan que un grupo de individuos desconocidos penetró en la iglesia parroqial, haciendo tres montones con los muebles a los cuales dieron fuego.

MADRID, abril 6.—AP.—Los choques entre estudiantes católicos y republicanos se reanudaron hoy, aun que no con la misma intensidad de ayer. Algunos de los escolares resultaron lesionados.

Los desórdenes se registraron en el Instituto del Cardenal Cisneros, en la Universidad Central y en la Escuela Normal.

Los republicanos subieron al tejado de la Escuela Normal y desde allí arrojaron gran número de tejas a sus adversarios, que se encontraban en la calle y en los patios.

SUSCRIBASE AL
DIARIO DE LA MARINA

## Una Lección De Historia

Por el CONDE DE ROMANONES

Corría el año 37 del pasado siglo la guerra carlista se hallaba en su apogeo propagándose por toda España. Las tropas del Pretendiente Don Carlos, no sólo luchaban por imponerse en las Vascongadas, Navarra y el Maestrazgo, sino que cruzaban con sus expediciones las tierras de Castilla.

Las mayores dificultades del Gobierno radicaban en la penuria porque atravesaba el Erario público, pues no existían recursos ni aún para atender a los servicios más indispensables del ejército.

La opinión política se entretenía afanosa con las reuniones de las Constituyentes, que trabajaban para elaborar el Código fundamental del 37, que resultó una forma de la Constitución del 12, y, en realidad, una transacción entre moderados y progresistas, proyecto principalmente debido a los entendimientos poderosos, a dos hombres muy experimentados en las prácticas de la política: Olózaga y Argüelles.

Tras de brillante discusión fué solemnemente promulgada y la Reina le prestó su juramento bajo la fórmula usual con un colofón significativo que nunca después fué reproducido.

Para atender a los gastos de la guerra procedió el Gobierno a la venta de las alhajas, obras de arte y hasta de las campanas de los conventos, sin que esta pública almoneda ofreciera resultados positivos.

La inquietud en el campo liberal aumentaba y subía de punto cuando las huestes de Don Carlos, al mando de Don Sebastián de Borbón, se acercaron a Madrid. No fueron pocos entonces los que, descontando la derrota del Ejército Cristino, se prepararon a evolucionar hacia Don Carlos, señaladamente aquellos que aviniéndose mal con el Gobierno presidido por Calatrava, tenido por radical y exaltado, habían huido al extranjero, como el Duque de Rivas, Osuna, Miraflores, Insturiz, Toreno, etc. y otras destacadas personalidades del partido moderado.

Así las cosas, llegó a conocimiento de las gentes que la reina Gobernadora, Doña María Cristina, mal aconsejada, presa del terror, había tenido la debilidad de admitir tratos con su cuñado Don Carlos, sobre la base del casamiento del primogénito de éste con la Reina Isabel, tratos que fueron hechos públicos por medio de ciertos manifiestos —¡dichosos manifiestos!— que se repartieron profunsamente. La opinión liberal, en el amplio sentido que esta palabra tenía en aquellos tiempos, se mostró sorprendida y rechazó con energía el que pudiera ser Rey de España el Príncipe de Asturias, como llamaban los carlistas al hijo mayor del Pretendiente, pues si bien por tal camino quedaba resuelto el pleito dinástico, no era menos cierto que resultaba vencida la causa de los que siendo monárquicos, su monarquismo tenía como base la Constitución y el Régimen Parlamentario.

El elemento militar sobre todo se mostró indignado.

Las huestes carlistas que llegaron hasta las tapias del Retiro, seguras que no iban a hallar resistencia y que entrarían triunfantes por la Puerta de Alcalá se encontraron sorprendidas al saber que del contenido del manifiesto no existía nada.

Como el cambio de opinión cuando los hechos lo justifican, en virtud y no defecto, la Reina Gobernadora, sin duda reconociendo el error que había cometido, el mal paso dado, el verdadero atolladero en que se había adentrado, súbitamente dió por no dicho lo dicho, y por no suscrito lo suscrito. Vistiendo uniforme militar, a caballo recorría, seguida de lucido acompañamiento, los cuarteles revistó las tropas alentándolas para que resistieran con energía a las huestes carlistas.

Las tropas de Don Carlos que tenían noticias de que Espartero venía sobre Madrid a marchas forzadas, se apresuraron a retirarse, no con tanta rapidez que evitaran ser alcanzadas por las fuerzas de Don Baldomero en el pueblo de Aranzueque, de los primeros en la raya de Guadalajara y a 12 leguas de la Corte donde sufrieron una derrota, siendo dispersados con numerosas bajas.

Aquel intento, el primero aunque no el último, para encontrar una fórmula que permitiera la fusión de las dos ramas de la Casa de Borbón, sufrió estrepitoso fracaso y preparó el que no mucho tiempo después de la guerra carlista, tuviera fin en Vergara, afirmándose la victoria de la causa de la rama legítima, que era al propio tiempo la causa de la libertad, personificada entonces en la Reina Gobernadora, como después lo fué en Doña Isabel II y Don Alfonso XII.

La Historia, aunque muchos la olviden, encierra siempre útiles enseñanzas.

Besos y Cerezas

Que del primer beso que se empieza
Ya verás que son igual que las cerezas,
Al primero siguen más,
Y los demás siguen detrás
Y no cuentes porque pierdes la cabeza.

Así reza la famosa canción, ¡Besos de amor y de locura! ¡Besos que dejan frescor de pasión en los rojos labios de las divinas musas de carne!

Tentadores como esos sangrantes rubíes que incitan al rimar de los quereres, así son nuestros BOMBONES DE CEREZAS, que tienen la misma frescura y el mismo sabor de mieles, que esos besos que según el cancionero

«.....son igual que las cerezas
Al primero siguen más
Y los demás siguen detrás
Y no cuentes porque pierdes la cabeza».

Nuestras Canastillas y nuestras Cajas de Bombones Cerezas son un primor de arte y de buen gusto. Todo el buen gusto y todo el arte capaz de inspirar el sentimiento de un artista, que al crearlas pensó en las primorosas manos de sus futuras dueñas, y que creadas, ya, a esas mismas primorosas manos la ofrenda.

Galletitas y Bombones
Amada
Regalo del Paladar

M.E.C.D. 2016

# DIARIO DE LA MARINA

FUNDADO EN 1832

Dirigido hasta 1919 por D. Nicolás Rivero y Muñiz.

OFICINAS: HABANA, PRADO 103.—NEW YORK: 516 FIFTH AVE.

Editado por la Cía. DIARIO DE LA MARINA (S. A.) cuyo programa consiste «en la defensa de los intereses generales y permanentes de la Nación cubana, de los especiales de la Colonia española establecida en la misma y de la unión y armonía entre los diversos elementos que conviven en el país» —Art. 1o. de los Estatutos.

TELEFONOS DEL DIARIO

| | |
|---|---|
| Dirección | A-4151 |
| Administración | M-7911 |
| Audiotría | |
| Compras | |
| Secretaría, Administración | M-2522 |
| Anuncios | A-2425 |
| Clasificados y Talleres | A-3337 |
| Quejas y Suscripciones | A-5735 |
| Distribución y Máquinas | A-3785 |
| Redacción | M-7913 |
| Jefe Información | A-3205 |
| Sports | M-7912 |

PRECIOS DE SUSCRIPCION AL «DIARIO DE LA MARINA»

| Habana y Provincias | |
|---|---|
| Mes | $ 1.60 |
| Trimestre | $ 4.20 |
| Semestre | $ 8.00 |
| Año | $ 17.00 |
| **Extranjero** | |
| Trimestre | $ 5.00 |
| Semestre | $ 9.50 |
| Año | $ 18.00 |
| **Edición Dominical (Para el extranjero solamente)** | |
| Semestre | $ 3.00 |
| Año | $ 5.00 |


## DE LA VIDA VULGAR

# ¡Prohibición o reglamentación?

(Por ANTONIO ZOZAYA)

(Servicio Exclusivo de la Agencia «Plus Ultra»)

Volvemos al tema perdurable. ¿Debe jugarse o no? Observamos que el modo de formular la pregunta responde al viejo criterio ordenancista y subjetivamente teórico. ¿Se debe hacer tal cosa o no se debe hacer? ¿Debemos intervenir o no en la política, pasar después de comer o chuparnos el dedo? etc., etc. Todo recuerda la época en que a los niños se les forzaba a aprender de coro el libro de «Las obligaciones del hombre» y eran ellas tantas y tan complicadas que las pobres criaturas acababan por aborrecer a un tiempo la Etica y la letra de molde.

¿Es que debemos dar de lado a los deberes y renunciar a toda regla de conducta? Nada de eso. **Vade.** Imposible es vivir sin normas y todos hombres venimos obligados a respetarlas y a cumplirlas; pero sí conviene, antes de fijar esas normas y previamente a la determinación de lo que las cosas deben ser, examinar, desapasionada y atentamente, lo que las cosas son.

Parece que lo que procede preguntar primeramente no es si se debe o no jugar, sino si se juega. Porque, si se demostrase, como es muy probable, que la prohibición actual es ineficaz y de nada sirve, habría que hacer una de dos cosas: o extremar la vigilancia, para impedir la infracción de la ley o convencerse definitivamente de que la prohibición de jugar es completamente ineficaz y absurda.

Ha debido convencer la experiencia a los gobernantes de que es inútil extremar la vigilancia para impedir los juegos de azar, igual que lo sería para evitar que un hombre pudiera tener contacto carnal con mujer que no fuese la suya legítima. Sería menester negar la inviolabilidad del domicilio y llevar la inspección a extremos completamente insoportables. Quien quiere jugar juega y no hay manera de impedirlo. Lo más prudente sería permitir, de una vez, el juego en los Círculos y reglamentarlo, para que no fuesen sus víctimas los menores y las gentes de escasos recursos y también para que el juego, ya que es inevitable, rindiera al Tesoro público ingresos que pudieran ser muy cuantiosos y empleados en obras de cultura.

La diferencia entre los tiempos de prohibición y los de reglamentación consiste en que, cuando el envite es permitido, se juega solamente en los Círculos cuya competencia hace desaparecer las **chirlatas** y, cuando se prohibe, se juega en todas partes, menos en ellos. Pensar que se deja de jugar es ser demasiado optimista... Lo que cambia es la forma de ganar o de perder; lo diferente también es el lugar en que se arriesga la fortuna; en vez de jugar en el **Kursaal**, de San Sebastián o en el Casino de Madrid, sitios a donde el juego es limpio y la honorabilidad de las Directivas garantiza la legalidad de las apuestas, en donde los menores de edad no pueden ser sugestionados, puesto que no les es permitida la entrada y en donde las ganancias redundan en beneficio de los socios, de la población y de la cultura, se juega en antros vergonzosos, en que se arriesga, a más del dinero, la vida y en donde los menores y los empleados y obreros son explotados de la manera más vergonzosa.

Es absurdo, dígase cuanto se quiera en contrario, que se prohiba jugar en San Sebastián, ocasionando a la bella ciudad perjuicios enormes y excitando a los ricos a pasar el verano en Biarritz o en Monte Carlo, para dejar allí parte de su fortuna y que, luego, sea lícito jugar en los frontones, en los **stadiums**, en las pistas de caballos o de galgos, en la Lotería y en las mil combinaciones de azar que se disfrazan con otro nombre, como el tresillo a tanto elevado, el **bezigue**, el **pocker** y hasta el mus. Se dirá que no hay manera de impedir que se juegue de esta suerte y menos en domicilios particulares. Pues, si no hay medio de impedirlo, se debe desistir de moralizar desde el Poder, manía hipócrita que debe ser desterrada por siempre.

Quien esto escribe no apuesta jamás, siguiendo el consejo de una venerable antecesora; pero no ve que sea funesto que los demás mortales jueguen, ni la manera de evitarlo. Quien quiere jugar juega; si no es en el Casino es en el frontón y si no, en su casa o en la de los amigos. Hay tantos modos de arruinar a la familia y de malversar lo que se posee que es imposible evitarlo con prohibiciones, como la que imposibilita la vida de los Casinos, que, a vuelta de todo, son útiles. Harto más eficaz sería la creación del patrimonio familiar inembargable y del cual no pudiera disponer el jefe de familia, la facilidad para la declaración de prodigalidad y, ante todo, de un lado la educación y la seguridad, de otro, de poder hallar en el trabajo la recompensa que rara vez ofrece el juego, pero que la brinda en alguna ocasión, en tanto que el trabjao no da la riqueza casi nunca.

Pensar que el jugador va a convencerse de que hace mal al exponer su fortuna porque una ley se lo prohiba, es demasiado cándido; seguirá exponiéndola de otro modo siempre temerario. Lo único eficaz contra la imprevisión y la ligereza es el escarmiento. Solamente a expensas nuestras nos hacemos prudentes. —«Zeus —dice Esquilo— ha establecido la ley de que la ciencia no puede adquirirse sin dolor». Además la Moral individual no es la Moral social; pero ni una ni otra pueden ni debieran ser si pudieran, objeto de coacción por el Estado.

Se puede y se debe obligar a los ciudadanos a cumplir las leyes, a no infringir el derecho, escrito o consuetudinario, a no invadir la esfera jurídica ajena, a realizar los fines colectivos; a lo que no pueden ser compelidos es a ser buenos en el sentido dogmático, ni a moverse siempre por elevados móviles; eso toca a su fuero interno. Ello sin contar con que jugar puede ser malo en unos individuos e inofensivo y hasta provechoso a la colectividad en otros. No es racional prohibir las cosas por el mal uso que puede hacerse de ellas.

En resolución entiendo que los juegos de azar deben ser permitidos y reglamentados, para que no se juegue en todas partes, sin reglamentación, ni condiciones de legalidad. Del mal el menos. En última instancia, quien se obtina en ser desgraciado, que lo sea, puesto que goza atormentándose, como el **Heautontimorumenos** de Terencio el sagaz.

(Prohibida la reproducción).


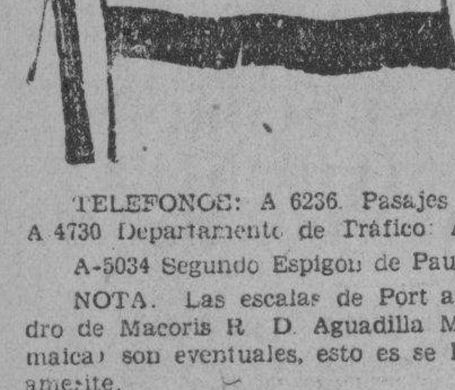

EMPRESA NAVIERA DE CUBA, S. A.

Apartado No. 2490. Dirección Telegráfica: EMPRENAVE

Claves en uso: A. B. C. 4a. y 5a. Edición Western Unión

Walkims and Apedix

SAN PEDRO No. 6. — HABANA.

TELEFONOS: A 6236. Pasajes y Fletes A-5315. Información General A 4730 Departamento de Tráfico A-3963 Almacén.

A-5034 Segundo Espigón de Paula M-2860 Tercer Espigón de Paula.

NOTA. Las escalas de Port au-Prince. Aux-Cayes (Haití). San Pedro de Macoris R D. Aguadilla Mayaguez y Ponce P. R. Kingston, (Jamaica) son eventuales, esto es se harán cuando el pasajero o la carga lo amerite.

PUERTO RICO.—San Juan, Aguadilla, Mayaguez y Ponce.

JAMAICA.—Kingston.

VAPORES EN SERVICIO: «Presidente Machado), «Baracoa», «Cienfuegos» «Eusebio Coterillo» «Gibara», «Guantánamo», «Habana, «Joaquin Godoy» «Julián Alonso» «La Fe», «Las Villas», «Manzanillo», «Rápido» «Santiago de Cuba» y «Camagüey»

PUERTOS DE ESCALA: COSTA NORTE— Puerto Tarafa, Nuevitas Manatí. (Victoria de las Tunas). Puerto Padre. (Chaparra). Gibara, (Holguín) (Velasco Bocas) Vita. Banes. Nipe. Mayarí. Antilla, Prestn, Sagua de Tánamo (Cayo Mambí), Baracoa. Guantánamo. (Boquerón y El Deseo) y Santiago de Cuba

COSTA SUR— Cienfuegos, Casilda, Tunas de Zaza, Santa Cruz del Sur. Manopla Guayabal Manzanillo Campechuela. Media Luna, Niquero, Ensenada de Mora y Santiago de Cuba.

COSTA NORTE DE VUELTA ABAJO.— Bahía Honda; Río Berracos. Puerto Esperanza Santa Lucía (Minas de Matahambre), Río del Medio, Dimas Arroyo de Mantua y La Fe

REPUBLICA DE HAITI.— Port-Au-Prince Aux Cayes.

REPUBLICA DOMINICANA.— Santo Domingo, San Pedro de Macorís y Puerto Tarafa.


*Suscríbase al DIARIO DE LA MARINA*

# HUMORADAS

POR J. ARISTIGUETA

Alguien dijo que «los orgullosos y los necios reían poco para no comprometer su dignidad personal». Y en efecto, nada más grave y serio que un asno. Así pues, vamos a no ser burros, aunque sea diciendo burradas.

L. K.: Vedado. «Señor: Su liquidación arroja $1.000-00 y le ruego mandarme esa diferencia». «Mi buen amigo: No tengo un céntimo: En este mundo unos pagan y otros no: ahí tiene usted la diferencia». No está mal, para la edad que tiene (me refiero al chiste).

R. M.: Habana. «Son buenos estos cigarros que fumas». «Fígurate: «AGUILITAS». «¿Te quedan más-» «No viejo: ahora me quedan menos». Bien; tiene condiciones, y gracias a ello fumará, porque no doy los cigarros sin condiciones. Y me dice que «vuelve por la picada», y se despide: «Suyo hasta la pared de enfrente». Y como la «picada» es un «sablazo» me coge entre el sable y la pared. Vamos, algo así como «la bolsa o la vida». Bueno, pues la bolsa, que no me sirve para nada: y no le doy la vida porque es la única «perra» que me queda.

A. M.: Habana. «¿Por qué se simboliza a Cupido en un niño?» «Porque el Amor no vive lo bastante para envejecer». Ruego a usted señorita, decirle a su hermana Consuelo que su chiste es viejo; y a usted no le digo nada: ¿Pa qué?

A. M. y R. M.: Habana, Ustedes repártanse, como hermanos que son, los papeles de la bíblica tragedia familiar: Caín y Abel. El malo y el desgraciado.

J. M. C.: Habana. «Hábleme padre; siga así». «¿Estás arrepentido?» «No, pero me gusta el olor a cebolla». (Es un chiste «alentador». Y no le doy mis alientos, porque hoy he comido all y oli, que es una cosa muy poco fina: figúrese que para comerlo, hay que echar un ajo.)

M. C.: Guaro. Los tres son malos, y es raro porque usted los hace buenos otras veces. Pero este vez, a estos malos no hay quien los haga buenos. Y eso se lo hago yo a usted bueno cuando quiera. Eso sí; han sido valientes, porque han sido arrojados (ya están en el cesto).

A. G.: Habana. «¿En qué se parecen los cigarros «AGUILITAS» al dinero?» «En que saitsfacen todos los gustos». (Ya ve: es un chiste hecho con los cinco sentidos y uno más: Porque también habrá «sentido» no verlo premiado. Otra vez será, porque no está mal de todo.

M. B.: Vedado La van a condenar por rapto, señorita. Y no es lo peor que se haya usted robado uno, sino que es viejo y, claro, no le sirve pa na.

R. P.: Pinar del Río. No es que su chiste no tenga gracia; es simpático, como todos los sinvergüenzas, digan lo que digan los moralistas. Pero no lo publico, porque se molestarían las personas serias (aunque se van a quedar rabiando por conocerlo).

C. A. P.: Pinar del Río. Tiene usted buen juicio crítico, demuestra talento y me manda un chiste vejestorio y carcamal. Hombre... ¿Quién será el campeón «peso pluma» de Pinar del Río? Pido el peso-pluma para que le dé en la cresta a este pollo.

J. G.: Guanabacoa. Este señor vive en «Versalles». y manda un chiste.

de casaca
peluquín
tacón tojo
y espadín

Es decir, manda varios: Uno, ingenuo, de damas: y los otros, de mas.

O. D. D.: Matanzas. «Señora, ¿Usted habla sola?» «No, rezo para espantar al Diablo de mi lado». «¡Ah!: ¿y yo soy el Diablo?»

Muy bonito, dulce y candoroso. Y pide cigarros «redondos». Vamos a ver si es posible fabricarlos. Ya le avisaremos.

J. G.: Habana «¿En qué se parece «Chocolate» a los cigarros «AGUILITAS»? «En que son fuertes y dominan a sus contrarios». (¡Qué va! Se parecen en que sólo se los gana con buenos «golpes» ¡Lo noqueé! ¡La rueda pa mí!)

L. del C.: Habana. «¿Por qué encuentro cigarros a medio fumar aquí?» «Porque no son «AGUILITAS» y no hay quien los fume hasta el cabo». (Muy bien pero insista, a ver si los fuma usted al cabo.)

BOMBITA: Habana. En ese chiste: «Sobre el caso de Lindbergh». «Bombita» ha resultado «volador» pero de pocos vuelos. Insista a ver.

L. S.: Habana. ¡Hombre! Tiene gracia, pero es una desgracia que no se pueda publicar. Y no va al cesto. sino al latón ¡y lo llena!

J. S.: A. G.: F. M. M.: de Habana. M. G.: Vedado. C. A.: Víbora. HILARIO: Regla. C. O. Cerro.

Dicen que por la Manchuria
se está atizando con furia:
¡Santo Dios!, ¿cómo atizaran
si estos chistes les mandaran?

**CUATRO «AGUILETEADOS»**

CARMEN AMARO: Calzada 129. Vedado. «Cinco pesos de multa, señorita». «¿Por qué?» ¿Por hacer caer a un hombre con mi bicicleta » «Por eso». «¿Y multan ustedes a los hombres que nos hacen caer a nosotras?»

Tiene razón: En cuestión de caídas, sean de bicicletas o de las otras. tanto monta el hombre como la mujer: La ley debe ser igual. Y como el chiste también es de ley, le doy la rueda a la ciclista.

PEDRO PABLO PERALTA: Aguila 71, 1o. Habana. «El marido». «Dicen que los japoneses continúan la costumbre de sacarse los zapatos al entrar en casa». «La mujer»: «Esa costumbre se sigue aquí también después de media noche».

¿Ya ve usted? A mí eso me parece bien. Es una cortesía marital, que las esposas aún no han comprendido. Si la esposa duerme, ¿para qué despertarla? Pero es que las hay que duermen con un ojo abierto y otro cerrado y aún así, abren el cerrado al menor ruido. (Se premia el chiste de sainete, y es de sainete porque es de costumbres. Ahora a ver si coge la costumbre).

DR. ISIDRO MARTINEZ: Campanario 235 altos. Habana. «Piénsalo bien, hija: el casarse es una cosa muy seria». «Sí papá; pero. más serio es no casarse».

Me gusta por la seriedad. Allá van los «AGUILITAS» que también son una cosa muy seria, como cigarros. Se lo anuncio con gusto (y disimulo).

R. RIVERO: Yaguajay. «¡Mamá: Luisito me mojó los zapatos!» «¿Con qué, si en el patio no hay agua?» «Con la que tomó durante la comida».

Bien: Humea, humeará, mejor dicho. Cuando don Armando Comas, Agente de los «AGUILITAS» en Caibarién, le haga entrega de la rueda.

CONCURSO FESTIVO: Humoradas y humaredas: Por un chiste, una rueda de cigarros «AGUILITAS». Siempre saldrá echando humo; si no es usted chispeante, saldrá echando chispas. El que no fuma «AGUILITAS» es un desgraciado. Por Correo al Apartado 685 y a mano en Zulueta 10, o Amistad146.


# COMPAGNIE GENERALE TRANSATLANTIQUE

LINEA FRANCESA.—FRENCH LINE

VAPORES CORREOS

SALIDAS PARA NASSAU, BERMUDA Y NEW YORK

«FRANCE» .. .. .. .. .. 12 Abril

SALIDAS PARA CORUÑA, GIJON, SANTANDER y SAINT NAZAIRE:

«MEXIQUE» .. .. .. .. .. 8 Mayo
«ESPAGNE» .. .. .. .. .. 12 Junio
«MEXIQUE» .. .. .. .. .. 11 Julio
«MEXIQUE» .. .. .. .. .. 15 Sep
«MEXIQUE» .. .. .. .. .. 3 Nov
«MEXIQUE» .. .. .. .. .. 19 Dic.

SALIDAS PARA GALVESTON Y VERACRUZ:

«MEXIQUE» .. .. .. .. .. 27 Abril
«ESPAGNE» .. .. .. .. .. 28 Mayo
«MEXIQUE» .. .. .. .. .. 30 Junio
«MEXIQUE» .. .. .. .. .. 3 Sep.
«MEXIQUE» .. .. .. .. .. 22 Oct.

VIAJE EXTRAORDINARIO

Del trasatlántico francés «FRANCE», que saldrá de la Habana para LE HAVRE (vía Nassau, Bermuda y New York) el día 12 de Abril de 1932.

En esta Agencia se expiden billetes de pasajes en primera y segunda clases directos de la Habana a Le Havre, con estancia en New York de 4 días, a

PRECIOS REDUCIDOS

Magnífica y única oportunidad para visitar a Nassau, Bermuda y New York.

CARGA

Se admite carga para el HAVRE sin transbordo en New York, por el vapor correo francés «FRANCE» salida del 12 de Abril de 1932.

Para más informes dirigirse a:

ERNEST GAYE

O-REILLY 9.— APARTADO 1090. — TELEFONO A-1476. — HABANA.



# Vapores Correos de la Compañía Trasatlántica Española.

SERVICIOS REGULARES MENSUALES DE PASAJE, CARGA Y CORRESPONDENCIA

LINEA RAPIDA PARA VERACRUZ, NEW YORK Y NORTE DE ESPAÑA

PROXIMAS SALIDAS:

| PARA VERACRUZ: 48 Horas de Viaje. | | PARA NEW YORK, VIGO, CORUÑA GIJON, SANTANDER y BILBAO: | |
|---|---|---|---|
| «HABANA» | 5 Fbro. | «HABANA» | 14 Fbro. |
| «C. COLON» | 7 Mar. | «C. COLON» | 15 Mar |
| «HABANA» | 5 Abril | «HABANA» | 14 Abril |
| «C COLON» | 6 May. | «C. COLON» | 14 May |
| «HABANA» | 5 Jun | «HABANA» | 15 Jun |

LINEA PARA NEW YORK, CADIZ Y BARCELONA

PROXIMAS SALIDAS

«MARQUES COMILLAS .. .. 5 Fbr «MARQUES COMILLAS. .. 5 Abril
«MANUEL ARNUS» .. .. 5 Mar. «MANUEL ARNUS» .. .. .. 6 May
«MARQUES COMILLAS» 5 Junio

Magníficas cámaras. Amplios comedores y camarotes para pasajeros de Tercera ordinaria servidos por camareros. Excelentes menus. Vinos.

Para más informes:

MANUEL OTADUY

Agente General:

PALACIO LONJA. — TELEFONOS: A-6588 y A-7900. — HABANA.


# Información Católica

## JUNTA DE LA ASOCIACION NTRA. SRA. DE LA CARIDAD

El viernes ocho a las diez de la mañana, presidida por su director el venerable P. Deán y por el respetable P. R. Pedro Sixto, vicedirector, tendrá lugar una importante junta la Asociación Nuestra Señora de la Caridad de la Santa Metropolitana Iglesia Catedral.

Entre los asuntos que se tratarán figura la inauguración del ropero para el cual reina mucha animación.

## *EL PADRE SPIRALI*

El P. Spirali me recordaba siempre al P. Juan Pujana, quien años atrás realizara en el templo de San Francisco el milagro que en estos tiempos hemos presenciado en el del Cristo, con una superioridad para el religioso agustino, la de no haber mezclado lo sagrado con lo profano, confiando al entusiasmo por el juego en forma de rifas en vez de confiar en la caridad católica, y predicar la necesidad de redimir los pecados con limosnas.

De milagroso podemos calificar lo acontecido en el templo del Cristo en estos últimos años; ¿Quién fué el autor de ese milagro, ¿Santa Rita? ¿El P. Spirelli? En último extremo Dios; milagros hace todo sacerdote que como el párroco del Cristo sea **un hombre de Dios.**

El convirtió el pobre y lóbrego templo del Santo Cristo en uno de los más majestuosos y artísticos de nuestra ciudad; milagro material el de encontrar unos miles de pesos en estos tiempos de miseria universal, milagro estético todavía mayor el haber realizado esa restauración dentro de los cánones arquitectónicos más exigentes del arte.

italiano, injerto en yankee, a tanto español y cubano en las obras del Cristo! Mirando al pasado, sabiendo que no puede impunemente desacreditarse el pasado, ha rconstruído el templo del Cristo, poniéndose en el lugar de sus fundadores. Era de los que creía que Cuba no había empezado en Guaimaro y mucho menos el 20 de mayo de 1902, detestando de los que juzgan que la misión de Cuba es la de reproducir pequeños, o grandes capitolios, de piedra o de ideas a la americana.

La restauración de la Iglesia del Cristo fué un acto de fe del P Spiralli en el arte criollo español, como su conducta fué un acto continuo de la fe en los valores morales y católicos del pueblo de la Habana.

Se ha repetido hasta la saciedad que el pueblo cubano no es generoso para con la Iglesia; que eso de dar dinero en los templos era cosa de americanos, pero no de españoles y cubanos. Adormecidos en esa universal creencia pastores y ovejas, clérigos y laicos, han soportado que nuestros templos, salvo rarísimas excepciones sean pobrísimos, indignos de nuestras ciudades y de nuestros pueblos de campo, dándose el caso no muy raro de poblaciones de miles de habitantes que no cuentan con templo católico, y los que los tienen, además de pobres, están en general desprovistos de casas curales, y de salones para catecismos.

El P. Spirali hoy, como el P. Juan Pujana en aquellos tiempos, y Mons Zubizarreta en el lejano Oriente ha probado que nuestro pueblo cuando se le pide claro, y cuando se le pone más claro todavía en que se invierte lo que se le pide, no tiene nada de tacaño, ni siquiera en estos tiempos de general pobreza. Sin el P. Spirali, sin su alma todo bondad y confianza en el pueblo cubano, el templo del Cristo seguiría siendo la iglesia lóbrega de antaño y el pueblo de la Habana acusado de poco cuidadoso de tal templo.

El paso por la Habana del P. Spirali nos ha legado un magnífico monumento de piedra levantado con las donaciones de miles y miles de habaneros y ha confortado nuestra alma al demostrar de qué es capaz nuestro pueblo católico, cuando el silbo de sus pastores suena llamándole a la oración y a la generosidad para con los templos y sus ministros.

## NOVENARIO DE CRISTO POBRE

Con mucho éxito se dió comienzo el viernes pasado el Novenario a Cristo Pobre.

El próximo viernes 8 corresponde el segundo día de la Novena.

Se rezará el santo rosario, plática por el reverendo padre director y rezo de la Novena donde cada uno pide la gracia especial que desea alcanzar de Cristo Pobre.

El Señor en esta devoción introducida hace poco en Cuba, concede favores infinitos a los que lo visiten con santa devoción.

El señor José Estellez le da las gracias a Cristo Pobre, trayéndole la limosna de un peso para sus pobrecitos por una gracia concedida.

La señora María Luisa desde muy lejos viene a dar gracias al Señor porque dice que sin haber visitado su Capilla Cristo Pobre le concedió gran alivio y consuelo a sus males morales.

Gracias a El su esposo se regenero y es hoy un ejemplar padre de familia.

A petición de las socias de la Congregación y devotos de Cristo Pobre la capilla permanecerá abierta los domingos de siete a once de la mañana.

## FIESTA A LA VIRGEN DE LA CARIDAD

En Sran Francisco

La Cofradía de la Caridad dedicará a la Virgen de la Caridad una misa cantada el viernes, día 8, a las 9.

I C 12775 6 ab 7


Seguro Alivio

se consigue en el tratamiento de toda clase de

ALMORRANAS

con el famoso

UNGÜENTO PAZO


## Bello Discurso Pronunciado por el Gran Caballero del Consejo de S. Agustín 1390

**Respetable Diputado de Distrito. Señoras y señores.**

**La enfermedad imprevista y harto sensible del doctor Juan Antonio Mendoza, nos priva esta noche del placer de escuchar una vez más la palabra siempre brillante y sugerente del querido y muy admirado Conferencista de este Consejo, a quien corresponde por razón de las funciones de su cargo la organización de esta fiesta.**

**En virtud de esta circunstancia, la representación altamente honrosa que inmerecidamente ostento de este Consejo, hace derivar sobre mí en estos precisos momentos, como responsabilidad, inherente, a la vez, a las funciones de mi cargo, el deber que gustosamente cumplo de hacer la apertura de este acto; dirigiéndo al escogido concurso de nuestra sociedad que esta noche nos honra con su presencia, siquiera sean rápidas y breves, unas palabras de sincera salutación a la vez que de cálida expresión de gratitud por las muestras de simpatía, afecto y estimación que tan pródigamente nos han sido ofrecidas con motivo de la celebración de nuestras fiestas cincuentenarias.**

**Dentro de breves horas se habrán cumplido cincuenta años, transcurridos desde aquella memorable mañana de día 29 de marzo de 1882, en que un grupo de oficiales del ejército regular de los Estados Unidos se separaba de sus compañeros de armas en el Campamento de New Haven, para deliberar a solas y en riguroso secreto que tanto ellos como los que le han sucedido en el tiempo han logrado mantener incólume durante media centuria.**

**¿Qué buscaban, que querían, que se proponían aquellos hombres?**

**En aquella memorable reunión quedó fundada la Orden de los Caballeros de Colón, que, iniciada entonces por un exiguo grupo de doce pundonorosos soldados cristianos, se extiende hoy, después de los primeros cincuenta años de existencia, por los más diversos países en los que cuenta, dando un ejemplo admirable del más portentoso de los florecimientos, más de dos mil quinientos Consejos o sociedades locales y más de seiscientos mil miembros asociados.**

**¿Qué se propusieron, qué buscaban aquellos hombres?**

**No fueron ciertamente, no podían ser a juzgar por lo extraordinario y lo copioso del fruto, finalidades de pura utilidad individual ni de mero provecho material, las que guiaron a los fundadores de la Orden; debió, sin duda, ser una honda motivación del más elevado orden espiritual para que fuera, como de hecho ha sido, tan prodigiosamente fecunda, debió ser un ideal, capaz por su nobleza y elevación, de dar satisfacción a las más bellas aspiraciones del alma humana: capaz como tal de reunir en torno suyo tan extenso y heterogéneo número de adeptos y seguidores a él abrazados desde entonces tan entusiasta y ardorosamente.**

**Ellos fijaron, en efecto, la Caridad como la primera de las divisas de la naciente sociedad. Pero no la Caridad que consiste solamente en dar limosna a los pobres, sino aquella otra, virtud verdaderamente sublime y excelsa, que consiste en consolar al triste y afligido, en levantar al débil y al caído, en aliviar el infortunio, en enjugar las lágrimas del dolor, en devolver la paz a los corazones atribulados. La caridad que es así considerada, como el resumen y la esencia misma de todos los preceptos divinos, ya que en pugna con el egoísmo sórdido que parece infiltrado en las entrañas mismas de la sociedad de nuestros días, nos ordena, al propio tiempo que el amor a Dios, el amor al prójimo y en la misma cabal medida en que nos amamos a nosotros mismos.**

**Más no se detuvieron aquellos hombres de 1882 en la Caridad. Ellos decretaron también nuestra Unión. La Unión que es el símbolo y el factor decisivo de la fuerza; no para destruir, sino precisamente para todo lo contrario; para suprimir las diferencias que dividen y separan a los hombres; para borrar sus luchas; para acallar sus odios y querellas; la unión que aspira a unir las inteligencias, a aunar los corazones, y a juntar las manos para la práctica del bien en todas sus más amplias manifestaciones y para la realización de los más nobles, elevados y puros ideales del espíritu humano.**

**Tras la Unión, ellos acordaron la Fraternidad. No la de los hermanos, hijos de los mismos padres, porque es ésta una fraternidad que nos viene impuesta por una ley de la naturaleza, nacida y fundada en los vínculos de la sangre; no esa fraternidad que no obstante ser natural, ha llenado de fratricidios la historia del hombre; si no aquella otra, que tiene indudablemente un mérito mucho mayor porque no nos viene impuesta por ley alguna sino que la aceptamos y la practicamos por decisión única de nuestra voluntad; la fraternidad cristiana, que por serlo participa en cierto modo y grado, de aquel noble impulso que llevó a santos como Pedro Nolasco a darse en rehenes para redimir a los cautivos, sus hermanos; a otros a venderse como esclavos para comprar a los pobres, sus hermanos, alimentos con el precio de su libertad; y al Seráfico Santo de Asís al delirio sublime de llamar al lobo, hermano, y a la muerte, hermana; la fraternidad, en una palabra, que quiere que todos los hombres, aún aquellos de quienes el odio ha hecho encarnizados enemigos, sean verdaderamente y se llamen con el dulce nombre de hermanos.**

**Y ellos finalmente nos legaron la sabia enseñanza del verdadero Patriotismo; que no es aquel que se asienta en el egoísmo del orgullo nacional y se alimenta del odio y del desprecio a los extranjeros; sino aquel sentimiento sano que nos enseña que la Patria es nuestra segunda madre y que el amor a la misma no excluye ese sentimiento a aquellos otros hombres que no pertenecen a ella; porque la Patria no es Patria si su concepto no se afirma en un profundo sentimiento de justicia universal; porque la Patria es algo más que el territorio material porque la Patria se edifica no sobre la arena tornadiza de la fuerza y el poder, sino que ha de estar asentada sobre los cimientos perdurables del Derecho y la roca inconmobible de la Justicia.**

**Esos fueron los cuatro principios fundamentales de la organización de la Orden de los Caballeros de Colón; Caridad, Unión, Fraternidad, y Patriotismo.**

**Tomó su nombre la institución, de aquel insigne marino que alucinado por un ideal que iluminaba su mente y reverberaba en su pecho, luchando contra innúmeras dificultades que venció triunfalmente, realizó la proeza asombrosa de penetrar el abismo de mares desconocidos y procelosos para venir a traer a los hombres de un mundo nuevo, los tesoros preciados de la civilización y las doctrinas salvadoras de su fe religiosa.**

**Pero vivir 50 años con un nombre y una bandera, si solo se conserva el nombre y se mantiene guardada la bandera, no es mérito alguno; porque no hay ciertamente mérito en alcanzar, como alcanza cualquiera, la edad de cincuenta años con solo vivirlos. El mérito está, si alguno tiene nuestro Instituto, en haber puesto cada vez más alto y en haber honrado cada vez más su nombre durante medio siglio, y en haber mantenido cada vez con más inquebrantable decisión y siempre creciente firmeza la adhesión a esos sus principios fundamentales de Caridad, Unión, Fraternidad y Patriotismo.**

**La mujer, según la frase bellamente cincelada del poeta, es la representación de Dios, el representante de la Divinidad al lado del hombre; por ello los Caballeros de Colón no hemos podido prescindir de la mujer. Antes al contrario, inspirándonos en el ejemplo admirable y la bella actitud de la católica reina que empeñó las joyas de su real corona para hacer posible la empresa colombina porque su augusto esposo no se atrevió a comprometer en la aventura el erario de la Nación, la hemos llamado a nuestro trabajo, la hemos invitado a colaborar con nosotros, la hemos hecho tomar parte en nuestra empresa de sacrificios por los mismos principios e ideales, y al fin la hemos uncido al carro triunfal de nuestras victorias: las Damas Isabelinas, nuestras Hermanas, constituyen hoy una de las instituciones más respetadas y que más altos prestigios gozan en la nación americana.**

**Los Caballeros de Colón de la Habana, fieles a nuestros principios constitucionales, aspiramos también a conquistar un puesto de honor en nuestra sociedad.**

**Señoras y señores: al cumplirse hoy los cincuenta años de la fundación de nuestra Orden, hemos hecho fiesta en nuestra casa; la hemos engalanado con profusión de flores y plantas; bien presto llenarán todos sus ámbitos los acordes armoniosos del divino arte; pero más que nada, por sobre todo esto, lo que más conforta nuestro espíritu y regocija nuestra alma, son las palabras de sincera congratulación que tan profusamente hemos escuchado de vuestros labios; lo que más nos enorgullece es el alto honor que nos habéis dispensado con vuestra asistencia a nuestras fiestas, los alientos que nos habéis dado, y las exquisitas muestras de simpatía, afecto y estimación que de vosotros hemos recibido con motivo de nuestro cincuentenario.**

**En nombre del Consejo de San Agustín de la Orden de Caballeros de Colón, recibid el testimonio de nuestra gratitud imperecedera.**

## CONFERENCIA EN LA ESCUELA NOCTURNA «EL SALVADOR»

El R. P. José Viera, director de la Escuela Nocturna Obrera El Salvador, nos invita atentamente a la conferencia que el próximo viernes a las 8 p. m., dará el P. Llerena, misionero del Inmaculado Corazón de María, a los alumnos de la expresada escuela, pudiendo concurrir cuantas personas lo deseen.

La escuela está situada al lado de la iglesia parroquial del Cerro, de la cual es dignísimo párroco el padre Viera.

Muy agradecidos a la deferencia del padre Viera.

## Actos Católicos Para Mañana

**EN LA IGLESIA DE REINA**

La Congregación de Jesús Crucificado y su Madre Dolorosa, celebra la función mensual reglamentaria, a las 8 a. m., predicando el R. P. Jorge Camarero, S J., su director, el cual ruega muy encarecidamente la asistencia a los congregantes.

**EN LA MERCED**

Celebra la función mensual a su Patrona, la Asociación de Nuestra Señora de la Caridad. A las 8 a. m. misa y comunión general. A las 9, misa solemne. plática, piadoso ejercicio y junta.

**EN SAN FRANCISCO**

A las 8 a. m., Misa cantada en honor de Jesús Nazareno. A las 9 a. m. misa solemne, piadoso ejercicio y junta.

Invita la presidenta, señora Elvira Pérez de Errasti.

A las 7 y cuarto p. m., Corona Dolorosa y Vía-Crucis.

**EN LA CARIDAD**

En la iglesia de la Caridad, a las 8 y media a. m., Misa cantada a la Patrona de Cuba.

**EN EL ANGEL**

A las 8 a. m., misa de Comunión general y piadoso ejercicio por su Asociación.

**EN LA CAPILLA DE LAS ESCUELAS PIAS**

A las 9 a. m., misa cantada a N. Señora de la Caridad por su Asociación de la Parroquia de Monserrate.

**EN EL CARMEN**

Misa cantada a las 8 y media a. m., a Nuestra Señora de la Caridad, Patrona de Cuba.

**EN SAN NICOLAS DE BARI**

A las 8 a. m., misa cantada a N. Señora de la Caridad.

A las 8 y media a Jesús Nazareno.

**EN LA PARROQUIA DEL PILAR**

Misa cantada a Nuestra Señora de la Caridad, excelsa Patrona de Cuba.

**EN LOS PASIONISTAS**

Misa cantada a Nuestra Señora de la Caridad.

**EN LA PARROQUIA DE JESUS MARIA**

A las 9 a. m., misa cantada a Jesús Nazareno. exposición, piadoso ejercicio, bendición y reserva.

**EL JUBILEO CIRCULAR**

En la iglesia de Reina.

El Jubileo Circular.

La Misa del Sacramento a las 8 a. m.

La reserva a las 5 p. m.

## Distrito Central de la Habana

DEPARTAMENTO DE ADMINISTRACION DE IMPUESTOS

### AVISO

**Ejercicio de 1931 a 1932.**
**4o. Trimestre por Fincas Urbanas.**
**2o. Semestre por Fincas Rústicas.**

Se hace saber a los contribuyentes por los conceptos expresados, que pueden acudir a satisfacer sus respectivas cuotas, sin recargo alguno, a las Oficinas Recaudadoras de este Distrito, situadas en los bajos de la Casa de la Administración Distrital, calle Mercaderes entre Presidente Zayas y Pí y Margall, todos los días hábiles, desde el 1o. hasta el día 30 inclusive del próximo mes de Abril de 1932, para las «FINCAS URBANAS» y desde el día 1o. del entrante mes de abril hasta el día 15 de Mayo de 1932, para las «FINCAS RUSTICAS», durante las horas comprendidas entre las 8 a. m. a las 12 m., y de 2 a 4 p. m. todos los días hábiles, con excepción de los Sábados, que la recaudación será de 8 a 11 de la mañana.

Los recibos de FINCAS URBANAS calle de la letra A, se pagarán en la Taquilla No. 2; de la B y C, en la Taquilla No. 3; de la D a la F, en la No. 4; de la G a la L, en la No. 5; de la Ll a la O, en la No. 6; de la P. a la R, en la No. 7; de la S, en la No. 8; y de la T a la Z, en la No. 11.

Los recibos de FINCAS RUSTICAS se pagarán en la Taquilla No. 11.

Al efectuar los pagos, deberán los contribuyentes presentar el último recibo que hayan satisfecho, y se les previene finalmente, que el que no pagare su cuota dentro del plazo señalado, incurrirá en el recargo del 10 por ciento, y contra él se continuará el procedimiento de apremio, conforme a la Ley de Impuestos Municipales.

Al propio tiempo se llama la atención de los señores contribuyentes y arrendatarios por los expresados conceptos, acerca del deber en que están de declarar en la primera quincena de Junio de cada año, cualquier variación que ocurra en el valor en renta de la propiedad, en la inteligencia que el incumplimiento de dicha prevención, será motivo para la imposición de la multa de DIEZ A CINCUENTA PESOS, que señala el Artículo 61 de la Ley de Impuestos Municipales, sin perjuicio de las responsabilidades que puedan contraerse con base de delito y sobre las cuales han de resolver los Tribunales ordinarios.

La Habana 15 de Marzo de 1932.

**José Izquierdo Juliá.**


UNA SOLA PRUEBA GRATIS

¡ASMÁTICOS!!

LOFAOL

Sólo una muestra a cada persona mediante la presentación de TRES PERIODICOS COMPLETOS en la Droguería Sarrá.



FARMACIA DROGUERIA DE "JOHNSON"

DE TURNO LOS LUNES

Obispo No. 30 TELEFONO-A-2129.



LA MAYOR

35 EDIFICIOS 700 EMPLEADOS

SARRÁ

DROGUERIA

ABIERTA TODOS LOS DIAS

TODA LA NOCHE LOS MARTES

A-8026 A-3611


## Farmacias de Turno

### JUEVES

**HABANA**

| | |
|---|---|
| Ave. Bélgica No. 8 .. | M-4425 |
| Prado número 119 (Capitolio) .. .. M-4413 | M-5564 |
| Ave. Menocal 6 .. .. .. | M-4660 |
| A. M. Lascano y Dragones .. .. .. | M-4774 |
| M. Gorgas y Oquendo .. | U-6773 |
| Colón y Aguila .. .. | M-4525 |
| P. Varela y Zenea .. .. | U-5402 |
| Salud 173 entre M. González y Oquendo .. .. | U-6895 |
| A. Arias y Crespo .. .. | M-5533 |
| Ave. Menocal y Príncipe | U-6878 |
| Romay 55 esquina a San Ramón .. .. .. .. | M-4470 |
| Marta Abreu 44 .. .. | M-4740 |
| Cuba y Acosta .. .. .. | M-9558 |
| Ave. de Italia 41 .. .. | M-5706 |
| M. Morúa Delgado número 43 .. .. .. | M-9235 |
| Padre Varela 50 .. .. | U-6600 |
| G. Carrillo y G. Freyre Andrade .. .. .. | U-6869 |
| M. Gómez y S. Nicolás | M-5030 |
| M. Gómez 347 .. .. | M-4490 |
| Someruelos 26 .. .. .. | M-3003 |
| Desagüe y Franco .. .. | U-6767 |
| Ayesterán y Desagüe .. .. .. U-6966 | U-2539 |
| Oficios No. 35 .. .. .. | M-4253 |
| V. Muñoz y General Aranguren .. .. .. | M-4500 |
| Aguiar y Chacón .. .. | A-0111 |
| S. Rafael 12 .. A-5495 | A-7007 |

**VEDADO**

| | |
|---|---|
| Calle 23 número 453 entre 8 y 10 .. .. | F-6132 |
| Calle 17 entre E y F | F-6110 |
| Ave. de Wilson 131 entre 16 y 18 .. .. .. | F-6160 |
| Calzada ent. Paseo y 2 | F-6174 |
| Felipe Fernández Xiquez. | 11 y 4 |

**VIBORA**

| | |
|---|---|
| 10 de Octubre y Josefina .. .. I-6442, I-7240 | I-7702 |
| O-Farrill y José Antonio Saco .. .. .. .. | I-7730 |
| 10 de Octubre 557-1\|2 .. | I-7550 |
| Concepción y Porvenir .. | X-3030 |
| Santa Catalina y Cortina .. .. .. .. | I-7786 |

**J. DEL MONTE Y S. SUAREZ**

| | |
|---|---|
| Zapote No. 22 .. .. | I-2222 |
| Quiroga y Delicias .. .. | I-7772 |
| 10 Octubre No. 280 .. | I-7378 |
| 10 Octubre No. 204 .. .. | X-3033 |

**LUYANO**

| | |
|---|---|
| Calzada de Concha número 4 .. .. .. K-2223 | X-2222 |
| Calzada Luyanó 211 .. . | X-2216 |
| Acierto y Herrera .. .. | No tiene |

**CERRO**

| | |
|---|---|
| San Pablo No. 36 .. .. | U-7026 |
| Calzada del Cerro 558 .. | I-5968 |
| B Aires y Paz .. .. | I-3003 |

NOTA.—Este grupo deberá prestar el servicio público todo el día y la noche de los domingos, fiestas y duelo nacional siguientes: Enero 28 y 31. Marzo 13. Abril 24. Junio 5. Julio 17. Agosto 28. Octubre 9. Noviembre 29.

M.E.C.D. 2016

# El mundo entero se deleita con el aroma de un cigarro Gener

## Lo mejor de lo mejor


M.E.C.D. 2016

# Juventud-Olimpia el Domingo en el Stadium Cerveza Tropical



## Es Casi Seguro que se Suspenda el Field Day Junior Anunciado Para el Domingo en el V. T. C.

Las malas condiciones del terreno forzará a la Federación a la posposición de las pruebas. La reunión de esta tarde. Existe enorme interés por la serie de basket Camagüey-Habana

### SE REANUDARA EL PROXIMO SABADO EN EL FERROVIARIO

Aparentemente, y decimos aparentemente por que la resolución final dependerá de lo que acuerden esta tarde los delegados de los clubs, las competencias juniors de track y field de la Unión Atlética no se efectuará esta semana como marcaba el calendario unionista. Tal como anticipamos exclusivamente ayer los terrenos del Vedado Tennis Club están en muy malas condiciones como resultas a los últimos golpes de mar que hemos sufrido, y parece imposible que puedan acondicionarse a tiempo para la celebración del meet.

Como el terreno del Ferroviario no se presta para competencias oficiales, debido a las malas condiciones de la pista y el de La Tropical está en manos del balompié, la Federación tendrá que esperar a que pueda arreglarse el campo azul, en cuya tarea se emplearán dos semanas por lo menos.

Quiere decir esto, que después de cerrarse esta tarde las inscripciones de las competencias, los atletas podrán ensayar dos semanas justas antes de participar en los heats eliminatorios, los cuales, pese al poco entusiasmo que se ha viseto este año por las competencias de terack y field, prometen resultar de mucho interés.

La posición de las justas ayudaran al Ferroviario en su afán de presentar un redondeado equipo y permitirán a los atletas del Dependientes el practicar una semana mas como es sabido para hacer un buen papel.

Nadie debe esperar que el field day junior de este año se parezca a aquellos famosos que se dieron en 1927 y 1928, pero los eventos resultarán de bastante interés y tenemos la seguridad de que se registrará una bonita lucha entre Pulgarcitos, Telefonistas y Detallistas antes de que se decida la championabilidad novicia. Una pequeña representación del Vedado Tennis acudirá también al field day.

De lo que acuerden esta tarde los delegados, pues, dependerá la celebración o no del fiel day del domingo.

### LA SERIE DE CAMAGUEY

La srie de basket que vienen celebrando los Pulgarcitos del Ferroviario y los muchachos del Club Atlético de Camagüey promete delgar a su punto culminante con los encuentros que se han anunciado para fin de la presente semana en el floor de la simpática entidad del Luyano.

Una notable excursión se está organizando en Camagüey para acompañar a sus jugadores en su invasión a esta capital, y eso quiere decir que, aun trabajando en tierra extraña, el equipo se desenvolverá como si «estuviese en casa», pues tendrá ambiente favorable en todo los momentos.

El team, incidentalmente, ofrecerá una bonita demostración a los fanáticos de la Habana y probará que está capacitado para conquistar la copa «Información» desde el momento en que está practicando fuertemente para reptir en la propia Habana lo que hizo en el segundo game de los dos celebrados en Camagüey.

Los atletas locales, desde luego, no han detenido su training un sólo instante e inspirados por el «Aguilucho» Azcárate piensan terminar la serie el domingo, ganando fácilmente los dos games. Estas dos tendencias darán motivo para dos choques de interés.

a las nueve de la noche y el señalado para el domingo comenzará a las siete, a fin de tener tiempo de celebrar un tercer game, caso de ser necesario, pocas horas después.

Enrique Brú será probablemente el referee de los encuentros, aunque pudiera ser que a última hora se hiciese una variación en los oficiales.

GALI.

AURORA, abril 6.—AP.—Exposition Park, ofrecerá siete carreras diarias, con premios no menores de $700, durante su meeting de 18 días que comenzará el día 2 de mayo. El promedio diario está hecho a base de tres carreras de $700, tres de $800 y una de 1.000.

## Convoca la Liga Nacional Para la Justa de Pelota

El Campeonato de Amateurs comenzará el día 8 de mayo. La cuota de inscripción $20

La Liga Nacional de Amateurs de Base Ball ha lanzado su Convocatoria para el Campeonato Nacional que deberá comenzar el mes entrante. A juzgar por el interés que desde ahora se advierte en los Clubs se puede decir desde ahora que han de pedir muchos teams su inscripción y que la contienda ha de resultar interesantísima.

He aquí la Convocatoria que firman los señores Dr. Rogelio Valdés Jorge y Mario Lomas, Presidente y Secretario de dicho organismo.

«La Junta Directiva de la Liga Nacional de Amateurs de Base Ball, en sesión celebrada el día primero de abril, acordó hacer la siguiente Convocatoria para el Campeonato Nacional de Amateurs de Base Ball del año 1932.

PRIMERO: Se convoca a todos los clubs inscriptos en la Unión Atlética de Amateurs de Cuba, para jugar y decidir el Campeonato Nacional de Amateurs de Base Ball de Cuba del año 1932.

SEGUNDO: El período de admisión de los Clubs quedará cerrado el día 28 de abril, jueves, a las cinco de la tarde, debiendo reunirse la Liga el día 2 de mayo para tratar de la admisión de los clubs que hayan solicitado su ingreso e inmediatamente proceder a la elección de la Junta Directiva o Mesa de la Liga.

TERCERO: Dicho Campeonato comenzará el día 8 de mayo próximo celebrándose los juegos en el terreno que acuerde la Liga.

CUARTO: Los Clubs que deseen tomar participación en el referido Campeonato de 1932, deberán llenar los requisitos y cumplir todas las formalidades que exigen los estatutos por que se rige esta Liga.

QUINTO: Las solicitudes de admisión deben ser dirigidas al Secretario de la Liga, señor Mario G. Lomas a su oficina, Manzana de Gómez número 459, antes del plazo fijado en el párrafo segundo de esta Convocatoria, acompañada de una certificación de la Unión Atlética de Amateurs de Cuba, acreditativa de ser el Club solicitante miembro de dicho organismo y de un escrito firmado por el Presidente o el Secretario de dicho club pidiendo su ingreso y designando la persona que como delegado lo representará ante la Liga durante el Campeonato. Acompañarán además la cantidad de VEINTE PESOS como cuota de inscripción sin cuyo requisito no será admitida la solicitud.

Y para su publicación y general conocimiento expido la presente en la Habana a los seis días del mes de abril de mil novecientos treintidos».

## La Enfermedad del Inicialista Bissonette Preocupa a M. Carey y a Todo el Team del Brooklyn

En un juego de exhibición con los Indios, celebrado en New Orleans, puso de mnifiesto la tribu de Flatbush que también está capacitada para trabajar en circos de caballitos

(Por WALTERS R. DOUGLASS)

NUEVA YORK, abril 6.—En el Hospital para los Inválidos y Pacientes de Hernia está Del Bisonette, el simpático canadiense que por muchos años ha venido patrullando la primera base de los Dodgers en Ebbets Field. Por más de una semana he venido inquiriendo por su salud en el hospital y el joven interno diariamente me ha contestado: «Mr. Bisonette está demasiado enfermo para recibir visitas.»

La enfermera de guardia confirma diariamente el dictamen del joven interno. Y en las palabras del doctor Armitage Whitman, el pobre player está en «condiciones serias.»

En el sur, donde los Dodgers se hallan practicando, se sabe perfectamente que el pobre canadiense está sufriendo las amarguras de Cain que tendrá que ser operado tan pronto como su estado general lo permita y que tal vez no podrá incorporarse al team el resto del año.

Esto tiene preocupado a Max Carey. Porque sin ser un genio en primera base como por ejemplo Bill Memphis Terry, Jim Bottomley o Lou Gehrig, Del Bisonette es tal vez el jugador más dependible de las dos docenas de muchachos que integran la combinación de Max Carey.

Mientras Bisonette permanezca en el hospital o en convalecencia los Dodgers estarán sin un jugador regular que es en cierto modo el alma del team. Porque este joven canadiense, ha sido la inspiración de Flatbush: su valor, su temeridad, su buen ojo, sus jugadas excelentes en la primera base y su constante buen humor han sido inspiración para los amenos jugadores de Brooklyn por años.

Max Carey se muestra algo contrariado porque la nueva sangre traída al team en lugar de enseñar a los otros jugadores el arte de jugar bien, se han contagiado con el espíritu ameno del team y también aspiran a ser los payasos de la Liga Nacional.

En un juego reciente en Nueva Orleans, con las huestes de Roger Peckinbpaugh, los Dodgers ganaron con score de siete a cinco, pero demostraron ampliamente su habilidad para jugar en contra de la ortodoxia del base-ball moderno. El mismo pitcher Van Mungo, joven gigante de Sur Carolina, mordiéndose los labios apretó su rápida y ponchó a media docena de indios, pero ello no impidió que pasara a siete muchachos y que hubiera momentos que demostrara un temperamento digno de un Vance o de un Babe Herman.

Van pitcheó seis innings apretados, permitiendo tres carreras en el primero más por su alocamiento que por los hits que permitiera y luego se encerró en un mutismo que aterró a los de Cleveland. El viejo Quinn terminó el juego cerrando con broche de oro como es su costumbre.

La Comedia de los Errores mantuvo a los de Nueva Orleans en hilaridad perpetua. Van fue a pitchear y Chick Jamieson dobló. Porter fué pasado sin intención; el terrible Earl Averill pegó un fly a Wilson; Hodapp caminó y las bases se llenaron. Bruce Connather pegó un triple y los tres hombres en bases entraron en el homeplate. Max Carey se mordió las uñas y el público soñó trompetillas de una especie muy rara que solamente se conoce en Nueva Orleans.

Cuando los Dodgers fueron a batear la Comedia era tal que los mismos indios se contagiaron y gracias a los errores del catcher Luke Sewell pudieron los payasos de Brooklyn sacar una carrera. Tenían a Wilson, Cuccinello y Finn en base. Cuccinello se dejó tocar en tercera base en una carrera que parecía una imitación grotesca de los mascotas tratando de robar bases. Luego los Dodgers decidieron jugar en serio y ganaron gracias al resplandor de sus bates poderosos.

Wilson dejó de jugar casi en los comienzos del partido, explicando que estaba demasiado fatigado porque había estado practicando toda la mañana.

Corresponsal.

## Se Decidirá Hoy Por la Tarde en los Courts del Vedado Tennis Club el Campeonato Dobles Mixto Senior

Mirta Mederos y Lorenzo Nodarse se enfrentarán con Lila Camacho y Arturo Randín en interesante match. Fué una sorpresa la victoria de estos dos últimos de ayer tarde. Cerca de cien atletas en el field day junior. Hoy en el Club. Dep. Asturias

Esta tarde se decidirá en los courts del Vedado Tennis el campeonato de senior dobles mixto de tennis. Y corresponderá probablemente a Lila Camacho y Arturo Randín el honor de conquistar los laureles del triunfo de repetir la brillante demostración de ayer tarde, cuando emplearon tres discutidísimos sets para eliminar a la formidable combinación de Zoila Rodríguez y Gustavo Vollmer.

La pareja de Mirta Mederos y Nodarse aparecerá hoy en los finales por haber derrotado ayer en straight sets, 6x4, 6x1, a Margot Torriente de Rose y Cuco Upman, que habían dado motivo para muy buenos comentarios al eliminar el martes a los campeones del año pasado, María Antonia Freyre y Ricardo Morales.

La combinación de Lila y Randín hizo ayer su primera aparición en el torneo y avanzó a los finales al derrotar a Zoilita y Vollmer con score de 5x7, 6x3 y 6x3.

Esta tarde, como dijimos anteriormente, se discutirán los finales, estando citadas ambas parejas para las dos y media de la tarde.

### JUNTA DE TRACK

Esta tarde se efectuará la junta de la Federación de Atletismo para confeccionar los heats eliminatorios de las competencias juniors de track y field, y tal como anunciamos ayer, es casi seguro que en la reunión se acuerde la posposición de los eventos.

Ayer se cerraron las inscripciones y se logró un «entry» de 99 atletas, lo que demuestra que los muchachos se entusiasmaron a última hora.

Este grupo de atletas está repartido en esta forma:

| | |
|---|---|
| Teléfonos | 32 |
| Ferroviario | 32 |
| Dependientes | 26 |
| Vedado | 5 |
| Yacht Club | 2 |
| Varadero | 2 |

### HOY EN EL DEPORTIVO ASTURIAS

En el floor del club Deportivo Asturias se ofrecerá esta noche un interesante programa de basket, apareciendo en el mismo los cuatro clubs que rompieron las hostilidades la noche inaugural.

El team del Colegio La Salle, que se apuntó una fácil victoria sobre el Colegio Suzarte en su primera salida al floor, jugará con el conjunto de los Caballeros Católicos de Guanabacoa, y los muchachos del Deportivo Asturias, que fueron derrotados en un bonito game por los católicos guanabacoenses, jugarán a segunda hora con el quinteto del Colegio Suzarte, que se presentará reforzado.

El primer match comenzará a las nueve con Cappy de referee.

### LA SERIE SAGUA-DENTALES

El próximo sábado comenzará con toda seguridad la serie final de la contienda juvenil de basket organizada por el club Ferroviario y en la que han quedado como campeones de la Habana y del interior los quintetos del Círculo Dental y Sagua Yacht Club.

Los dos primeros matches, tal como se acordó en su oportunidad, se efectuarán en Sagua, para lo cual se trasladarán convenientemente a esa ciudad los chicos que dirige Héctor Muñoz y los demás serán en la Habana, teniendo como campo de acción el floor de los Pulgarcitos o el Deportivo Asturias.

Al mismo tiempo que esta serie se efectuarán importantes matches entre los teams femeninos de ambas entidades, de los cuales nos ocuparemos mañana.

GALI.

### DEBUT VICTORIOSO DE «ESTRELLAS DEL VALLE»

El domingo 3 último tuvieron un gran debut las «Estrellas de del Valle» en los terrenos de 13 y 14 del Reparto «Nicanor del Campo», habiendo derrotado en un final emocionante al fuerte team «Wotan».

Se distinguieron en el uso de la estaca, Oscar Díaz y Carlos Gómez, de las «Estrellas de del Valle» habiendo disparado dos home-runs por barba.

A continuación el score:

| | | | | | | | | |
|---|---|---|---|---|---|---|---|---|
| E. de Del Valle | 205 | 000 | 009 | 16 | 15 | 2 | | |
| Wotan | 620 | 001 | 009 | 9 | 8 | 3 | | |

Baterías: Por las «Estrellas de del Valle»: A. Valdés, C. Calderón y C. Gómez.

Por el «Wotan»: M. Azola, J. Pi, F. Clavel y E. Cobas.

## Mucho Movimiento se Advierte en Oriental Park Todas las Mañanas Mientras Practican los Pur Sang

El tiempo es excelente y la pista en muy buenas condiciones. Frank Hidalgo Gato ha reforzado su cuadra con Princess Isabel; se propone ampliar el calibre con otros ejemplares

Con tiempo excelente y la pista en soberbias condiciones fueron muchos los ejemplares lanzados a diversos ejercicios matinales ayer en Oriental Park. Estas prácticas equivalen a una fiesta hípica para el elemento turfista con pertenencias, afanando cada dueño, trainer, jockey y mozo de ejercicio en comprobar la velocidad que cada pur sang va desarrolando en el proceso preparatorio, para una vez que estimen ya listo al ganapán proceder a su inscripción y ponerse con sus maracas que ansian multiplicar.

Que sólo se celebren carreras sábados y domingos durante el mitin de turf veraniego bajo la égida del Club Hípico de Cuba no significa que gocen de cinco días de majasera el alto mando y demás componentes de la complicada maquinaria turfista.

### AMIGABLE COOPERACION

Ha tenido el Club Hípico en la ardua tarea de organizar un mitin de turf veraniego tan bien presentado como se ha podido apreciar por los asíduos a Oriental Park en las dos funciones ya celebradas.

Esta valiosa cooperación surgió de tantas procedencias, y ha servido para brindar a sus incansables directores el estímulo necesario para el fomento de toda buena causa, El Havana American Jockey Club, con Miguelito Suárez y los hermanos Richard y Charles Kealker al frente, los señores Cortina y Céspedes, Juan Alvarado, Alberto Armand, George P. Foster, S. S. Friedlein, doctores Alberto Inclán, Tony Carrillo, José de Alvare, Gustavo García Montes, Eduardo de Cárdenas y Jorge García Montes, todos han aportado a la consecución del mitin hípico de grato inicio su más decidida cooperación.

### BUEN REFUERZO PARA NUEVA CUADRA

Lo constituye la adquisición por el señor Fank Hidalgo Gato, distinguido sportsman y nuevo recluta del turf criollo, de la consistente Princess Isabel, que como My Last Honey llevará sus sedas en el curso del mitin hípico veraniego.

El señor Hidalgo Gato es decidido amante del sport de los pur sang, y se propone ampliar el calibre de su cuadra con la adquisición de otros buenos ejemplares, pues también en el invierno próximo tendrán sus ejemplares chance de lucir bien en Oriental Park.

## MILAGROS DEPORTIVOS

## Balompié

por FERNANDO DE GALARZA

### SITUACION DE LOS CLUBS AL TERMINARSE LA PRIMERA VUELTA DEL CAMPEONATO

Por el estado de los clubs en el Campeonato, que más abajo publicamos, dentro de la Serie A., el equipo que menos rendimiento alcanzó, en relación con su valía y, con las esperanzas que se habían hecho los fanáticos sobre su actuación en la competencia regional, ha sido, sin duda alguna, el Olimpia Sporting Club.

Un incomprensible juego en su línea de ataque, ha producido tres empates y una pérdida en los cuatro partidos que llevan jugados los clubs.

La inclusión de Strauss en la línea de medios, fué una adquisición que desde los primeros matchs, acusó una fuerte mejora en su línea eje, y, poco después la alineación de Tapia, completó la defensa independiente de las dos desgracias que tuvo, que no fueron, ni con mucho, lo suficiente para desconcertar a un equipo que estaba jugando perfectamente y al que un tanto aun producido en esas condiciones no debe ni desconcertarle ni inutilizarle para llevar a cabo su labor.

En la primera vuelta, empató su encuentro con Juventud Asturiana, y el domingo se repite este partido, que tiene la mayor importancia para los olimpistas ya que el perderlo es quedar distanciado a dos partidos y medio del que ocupa el segundo lugar.

La descalificación de Mario, les priva de uno de sus buenos artilleros, pero posiblemente ese descanso forzoso, le sea conveniente a tan excelente jugador. Necesidad de descanso, que notamos les hace falta a algunos de los elementos que está alineando el Olimpia.

Pretender tirar un Campeonato, con tan pocos reservas, no es posible, encuadrar gente joven, para ir preparándola, es lo que deben hacer clubs como el Olimpia, si quieren sostener el equipo regular, en condiciones de que cuando sea necesario hacer un esfuerzo ante la valía del contrincante, se tenga el cuadro de jugadores en forma.

Su nuevo entrenador, jugador veterano, y olimpista de corazón, sabrá ir dando aire y moral, a un equipo que al empezar el Campeonato atraía las mayores espectaciones sobre sus posibilidades en la lucha.

Y, para crearse, como el año pasado, los tres premios a los que ocupen los tres primeros lugares, es un aliciente para jugadores y clubs que debe tenerse en cuenta, ya que el estímulo que ofrece la Federación, tiene por finalidad, la compensación en los gastos que se hagan para mantener la valía de los equipos.

Pensando así, ya hay dos clubs que están pendientes de negociaciones para traer jugadores: Juventud Asturiana, nos dicen, que tiene próximos, para embarco dos jugadores de España, y el Cataluña está ultimando las iniciadas en Santiago de Cuba.

Esfuerzos que se verán altamente compensados porque los fanáticos exigen y con razón cada día mejor futbol y acuden como un solo hombre cuando se les ofrecen buenos partidos.

Tiene el Olimpia, que hacer una buena preparación y sobre todo tener acierto para la alineación del próximo domingo, nosotros creemos que con los elementos que cuenta, le será posible presentar en el terreno de juego un conjunto que ofrezca una buena resistencia a los asturianos.

Sin tocar trío defensivo y medios, el ataque puede alinear: Polon, Neno, Requejo, Pipa, Darío. Siempre hemos discutido que la verdadera posición de Neno es en el ala derecha; es el lugar por donde hace siempre las jugadas y si se consigue que no se desplace de su puesto, como lo hace en el ala izquierda, algo se habrá conseguido.

Volveremos sobre el tema de los partidos ya que el programa es de lo más completo que se ofrece por coincidir el match Cultural-Templete, los dos ases en la Serie B. que están empatados en el primer lugar.

### FEDERACION DE FUTBOL DE LA HABANA

En su sesión semanal el Comité Directivo de la Federación de Futbol de la Habana, adoptó los siguientes acuerdos:

1. Se dió lectura y aprobó el acta de la sesión anterior.

2. Darse por enterados de los acuerdos adoptados por el Comité Provincial en su sesión ordinaria celebrada el día 29 de marzo pasado.

3. Igualmente el Comité se dió por enterado de los acuerdos adoptados por el Colegio Provincial de Arbitros de su sesión celebrada el día 4 de abril.

4. Dar cuenta a los Clubs que el Colegio Provincial de Arbitros ascendió a árbitro de primera categoría al colegiado, señor Manuel Polo Pardo.

5. Autorizar al Catalunya S. C. para que el día primero de mayo pueda organizar un festival futbolístico a favor del jugador José Trabancos.

6. Dar cuenta a los Clubs de segunda categoría de que el próximo domingo han quedado suspendidos los partidos de Campeonato, en virtud de estar ocupados los terrenos del Campo Polar.

7. Darse por enterados de los informes rendidos por el Delegado Económico de la Federación del programa celebrado el pasado domingo en el Campo Polar.

8. Ha sido aceptado y por tanto ha quedado registrado un nuevo uniforme presentado por el Club Cultural.

9. El Comité dió su conformidad al estado actual de los Clubs en el campeonato, acordándose enviar copias a los Clubs y a la prensa para conocimiento de la afición en general.

10. Descalificar QUINCE DIAS al jugador Mario López Alfonso, del Olimpia Sporting Club, por protestar violentamente las decisiones del árbitro, en el partido celebrado contra el Catalunya S. O. el pasado domingo en el Campo Polar.

11. Se aprobaron las actas de los partidos celebrados el pasado domingo en el Campo Polar.

12. Designar de Delegado Económico para los partidos que tengan lugar el día 10 de abril en el Stadium Tropical, al señor Presidente de Juventud Asturiana.

13. Citar a Asamblea General Extraordinaria para el jueves día 14 de abril a las 9 de la noche.

14. Descontar a partir del próximo domingo el OCHO POR CIENTO de la recaudación que hubiere por el concepto de partidos, después de deducidos los gastos, cantidad la cual será destinada para los premios en metálico del campeonato, siempre a reserva de lo que resuelva la Asamblea de Delegados, pues en caso de que desestimase esta proposición se le devolverá a los clubs la cantidad recaudada en la misma proporción que hubiesen recaudado en los partidos por ellos celebrados.

15. Programa para el domingo día 10 de abril en el Stadium Tropical.

1 Cultural vs. D. Templete.

2.10 Juventud Asturiana vs. Olimpia S. C.

3.45 D. Centro Gallego vs. Catalunya S. C. Delegado Deportivo el señor Arturo de Arana.

Federación de Futbol de la Habana

### ESTADO DE LOS CLUBS EN LOS CAMPEONATOS

#### PRIMERA CATEGORIA SERIE B.

| Clubs Contendientes | Jj. | Jg. | Je. | Jp. | Gf. | Gc. | Ptos. |
|---|---|---|---|---|---|---|---|
| D. Centro Gallego | 4 | 4 | 0 | 0 | 10 | 3 | 8 |
| J. Asturiana | 4 | 2 | 1 | 1 | 5 | 5 | 5 |
| Iberia F. C. | 4 | 1 | 1 | 2 | 3 | 4 | 3 |
| Olimpia S. C. | 4 | 4 | 3 | 1 | 4 | 6 | 1 |
| Catalunya S. C. | 4 | 0 | 1 | 3 | 0 | 4 | 1 |

#### PRIMERA CATEGORIA SERIE B.

| Clubs Contendientes | Jj. | Jg. | Je. | Jp. | Gf. | Gc. | Ptos. |
|---|---|---|---|---|---|---|---|
| Cultural | 2 | 2 | 0 | 0 | 5 | 0 | 4 |
| D. Templete | 2 | 2 | 0 | 0 | 4 | 0 | 4 |
| R. M. Labra | 2 | 1 | 0 | 1 | 1 | 1 | 2 |
| D. Covadonga | 2 | 0 | 0 | 2 | 0 | 3 | 0 |
| D. Luyanó | 2 | 0 | 0 | 2 | 0 | 6 | 0 |

#### SEGUNDA CATEGORIA

| Clubs Contendientes | Jj. | Jg. | Je. | Jp. | Gf. | Gc. | Ptos. |
|---|---|---|---|---|---|---|---|
| Loma F. C. | 2 | 2 | 0 | 0 | 6 | 0 | 4 |
| América A. C. | 2 | 2 | 0 | 0 | 3 | 0 | 2 |
| D. Puentes Grandes | 1 | 1 | 0 | 0 | 1 | 0 | 1 |
| San Miguel | 1 | 0 | 1 | 0 | 0 | 0 | 1 |
| D. La Purísima | 2 | 0 | 1 | 1 | 0 | 1 | 1 |
| Racing F. C. | 2 | 0 | 0 | 2 | 0 | 3 | 0 |
| Sporting F. C. | 2 | 0 | 0 | 2 | 0 | 6 | 0 |

### VENCIO EL CUBA: 15 x 10 AL TEAM DE «LA SALLE»

El próximo pasado domingo tuvo efecto un reñido match de base ball en los terrenos de La Salle París entre las novenas Cuba y La Salle, tocándoles en suerte a los chicos del Cuba salir por la puerta grande con anotación de 15 carreras por 10.

Por el Cuba se distinguió el jardinero central que responde al nombre de Pedro al pegar cuatro indiscutibles en otras tantas visitas al plato, siendo dos de ellos triangulares y metiendo en la chocolatera a cuatro corredores. Otro que bateó mucho fué «Memo» con cuatro hits, uno de cuatro bases. Enrique cristalizó dos biangulares.

**Anotación por entradas:**

| | | | | | | | | | |
|---|---|---|---|---|---|---|---|---|---|
| Cuba | 010 | 109 | 301 | 15 | 19 | 1 | | | |
| La Salle | 400 | 221 | 010 | 10 | 18 | 1 | | | |

Juan Manuel Arrondo (manager

FERROCARRILES UNIDOS DE LA HABANA

VIAJES DE VERANO

A las mejores Playas y Balnearios de Cuba pueden hacerse en esta temporada con mucha economía y comodidad, por la vía de estos Ferrocarriles:

PRECIOS DE PASAJES DE IDA Y VUELTA MUY REDUCIDOS DESDE EST. CENTRAL (Habana)

| | |
|---|---|
| A CARDENAS para Varadero en 1a clase | $3.50 |
| A CARDENAS para Varadero en 2a clase | $2.20 |
| A CAMPO FLORIDO, para Guanabo 2a clase | $0.50 |
| A SAN MIGUEL DE LOS BAÑOS, en 1a. clase, incluyendo ómnibus hasta el Balneario | $3.70 |
| A SAN DIEGO DE LOS BAÑOS, incluyendo ómnibus (en vigor desde Abril 15) | $2.70 |

BOLETINES PARA GRUPOS DE 3, 4 Y 5 PERSONAS A SAN MIGUEL DE LOS BAÑOS, MATANZAS Y CARDENAS, VALIDOS DE SABADOS A LUNES, SON EXPENDIDOS CON UNA REBAJA ADICIONAL DEL 25%

Informes adicionales serán facilitados, llamando a los Teléfonos A-4034 o A-1879

LA ADMINISTRACION

VIAJANTES

Se necesitan Representantes activos y de experiencia, uno para SANTIAGO y costa Sur de Oriente, uno para HOLGUIN y Costa Norte de Oriente, uno para BARACOA y uno para CAMAGUEY y provincia.

Preferimos Viajantes que tengan otros muestrarios para ayudar, el nuestro es de ROPA HECHA y TEJIDOS.

BUENA COMISION. PAGOS PUNTUALES. INDISPENSABLE BUENAS REFERENCIAS. Escriba al Apartado Nn. 932. Habana

Medicación de gran éxito en el tratamiento de la Grippe, Tos, Catarros, Bronquitis, Tuberculosis pulmonar, Laringitis y todos los desórdenes del aparato respiratorio: Dosis: 4 cucharadas al día para adultos. Niños: cucharaditas según la edad. De venta en todas las farmacias de la Isla.

LABORATORIO: DEL DR. BOSQUE, TEJADILLO 36.

M.E.C.D. 2016

# Tunero le Ganó a Ricardo Alís y Johnny Cruz a Gil Terry



## El Team del Miramar Yacht Club se Enfrentará el Sábado con la Shell Mex en el Stadium Cerveza Tropical

Es posible que Antoñico Mesa ocupe el box por los Yatistas para dar una sorpresa a los fans venciendo a los líders de la Liga. Mongo Hernández sigue marcando el paso a los bateadores

**RECORDS OFICIALES DEL CAMPEONATO**

Dos interesantes encuentros anuncia para esta semana la Liga Social de baseball amateur, que viene celebrando su interesantísimo campeonato en los hermosos terrenos del Stadium Cerveza Tropical.

El sábado por la tarde, comenzando a las tres en punto, jugarán los teams del Miramar Yacht Club y Shell Mex, que deben ofrecer un gran juego, y el domingo por la mañana actuarán los boys del City Bank, que tan agradable sorpresa dieron hace dos semanas, quitándole el invicto al fuerte conjunto de la Shell, con el team de la Havana Electric, que piensa salir de su slump para ocupar uno de los primeros puestos de la justa.

**MONGO HERNANDEZ**

Mongo Hernández, el valioso pitcher de la Shell, sigue todavía al frente de los bateadores del circuito, pero su average ha perdido algunos puntos como consecuencia a un pequeño slump que ha sufrido últimamente.

J. Acosta González, del Deportivo Lechera, en cambio, aumentó algunos puntos a su promedio, y ahora aparece en segundo lugar con un batting de .438. Fabio de la Torre y Vitico Muñoz, ex players caribes que visten ahora el uniforme del Miramar, ocupan también preeminentes lugares en el batting individual de los jugadores que participan en el campeonato.

El record oficial, tal como nos lo envía el amigo Tony Conejo y Palomo, es el siguiente:

**ESTADO DE LOS CLUBS**

| | G. | P. | E. | Ave. |
|---|---|---|---|---|
| Shell Mex | 5 | 1 | 0 | 833 |
| Miramar Yacht Club | 2 | 2 | 1 | 500 |
| National City Bank | 3 | 3 | 0 | 500 |
| Deportivo Lechera | 3 | 4 | 0 | 429 |
| Havana Electric | 1 | 4 | 1 | 200 |
| Totales | 14 | 14 | 2 | |

**BATTING AVERAGE DE LOS CLUBS**

| | V. | C. | H. | Ave. |
|---|---|---|---|---|
| Miramar Yacht Club. | 160 | 20 | 45 | 281 |
| Havana Electric | 191 | 36 | 53 | 277 |
| Shell Mex | 194 | 46 | 52 | 268 |
| Deportivo Lechera | 204 | 40 | 48 | 235 |
| National City Bank | 168 | 24 | 39 | 232 |

**BATTING INDIVIDUAL**

| | V. | C. | H. | Ave. |
|---|---|---|---|---|
| R. Hernández, SM | 18 | 4 | 9 | 500 |
| J. Acosta González, DL | 16 | 4 | 7 | 438 |
| F. de la Torre, MYC. | 19 | 3 | 8 | 421 |
| V. Muñoz, MYC. | 17 | 1 | 7 | 412 |
| A. Rodríguez, HE. | 10 | 1 | 4 | 400 |
| H. Negrín, HE. | 23 | 5 | 9 | 391 |
| J. Alvarez, HE. | 23 | 5 | 9 | 391 |
| M. Escobar, CB. | 18 | 5 | 7 | 389 |
| P. Palmero, CB. | 8 | 1 | 3 | 375 |
| A. Cordeiro, HE. | 24 | 4 | 9 | 375 |
| J. L. Pedro, CB. | 22 | 4 | 8 | 364 |
| O. Brito, CB. | 14 | 2 | 5 | 357 |
| J. Calvo, SM. | 20 | 7 | 7 | 350 |
| E. Martín, MYC. | 17 | 3 | 6 | 353 |
| A. Mesa, MYC. | 15 | 1 | 5 | 333 |
| A. Goicoechea, MYC. | 3 | 0 | 1 | 333 |
| M. Castro, MYC. | 18 | 3 | 6 | 333 |
| F. Infiesta, SM. | 3 | 0 | 1 | 333 |
| J. Prieto, DL. | 27 | 5 | 9 | 333 |
| J. Vázquez, DL. | 21 | 7 | 7 | 333 |
| C. Hernández, DL. | 12 | 1 | 4 | 333 |
| J. Agüero, SM. | 25 | 7 | 8 | 320 |
| I. García, HE. | 25 | 4 | 8 | 320 |
| Arturo Muñoz, SM. | 17 | 2 | 5 | 294 |
| A. González, SM. | 22 | 3 | 6 | 273 |
| J. Ramos, DL. | 22 | 8 | 6 | 273 |
| A. Amich, SM. | 23 | 5 | 6 | 261 |
| A. Guivernau, DL. | 8 | 1 | 2 | 250 |
| N. Camejo, SM. | 21 | 9 | 5 | 238 |
| L. Viciedo, CB. | 4 | 2 | 1 | 250 |
| J. Freije, CB. | 17 | 6 | 4 | 235 |
| A. Casas, DL. | 18 | 3 | 4 | 222 |
| W. Pullen, CB. | 14 | 6 | 3 | 214 |
| J. Oliva, HE. | 8 | 0 | 2 | 250 |
| P. de la Llama, HE. | 5 | 0 | 1 | 200 |
| J. A. Fernández, MYC | 19 | 3 | 4 | 211 |
| O. Parr, MYC. | 19 | 1 | 4 | 211 |
| C. Prieto, HE. | 21 | 2 | 4 | 190 |
| J. de la Torre, CB. | 16 | 4 | 3 | 188 |
| L. Duthill, MYC. | 16 | 3 | 3 | 188 |
| A. Fariñas, DL | 17 | 2 | 3 | 176 |
| J. López, DL. | 18 | 3 | 3 | 167 |
| E. Miranda, DL. | 6 | 0 | 1 | 167 |
| M. Torre, CB. | 13 | 1 | 2 | 154 |
| E. Astorga, CB. | 13 | 1 | 2 | 154 |
| M. Brito, HE. | 19 | 6 | 3 | 158 |
| J. A. Rodríguez, CB. | 7 | 1 | 1 | 143 |
| G. García, SM. | 20 | 6 | 3 | 150 |
| S. del Valle, HE. | 7 | 4 | 1 | 143 |
| C. Rodríguez, HE. | 15 | 1 | 2 | 133 |
| J. Cuéllar, HE. | 8 | 4 | 1 | 125 |
| F. del Castillo, SM. | 18 | 3 | 2 | 111 |
| M. Ramos, DL. | 19 | 5 | 2 | 105 |
| R. Fdez. Hermo, MYC | 10 | 1 | 1 | 100 |

## Cumple Hoy 59 Años el Mnger. John McGraw

Mono Amarillo comenzará en esta temporada su 30o. año como piloto del N. York

Por EDWARD J. NEIL

NUEVA YORK, abril 6. AP. John Mc Graw, bravo exponente de otros y más coloristas días baseboleros, verá irse un año más mañana—celebrará su quincuagésimonono natalicio y su trigésimo como director de los Gigantes.

Su cabello es ahora blanco como la nieve y mucha de la beligerancia y fiereza de aquel joven que jugó brillantemente la tercera base de los Orioles ha desaparecido. El guerrero impetuoso y recio de otros días, sustituye a sus puños ahora por la sagacidad.

Mc Graw, que comenzará otra campaña de la Liga Nacional con uno de sus mejores teams post-guerra, sigue diviéndose con Connie Mack los honores de mejor manager de las mayores.

En sus 29 campeonatos con los Gigantes, Mc Graw ha ganado diez pennants, tres títulos mundiales y terminó fuera de la primera división sólo en dos ocasiones. Ha sido también el único manager que ha podido pilotear un team de las mayores en cuatro pennants conquistados consecutivamente, desde 1921 a 1924.

La mayor ambición de Mc Graw era estudiar leyes, pero el base ball le agarró en Olean, N. Y., cuando sólo contaba 17 años y desde entonces no le ha soltado.

Ha dos años, cuando Mc Graw, actualmente copropietario y manager de los Gigantes, firmó un contrato por cinco años, se anunció que su sueldo sería de $65.000.

Una disputa con el desaparecido Han Johnson, cuando se unió al Baltimore de la Liga Americana, por aquel entonces en formación, le llevó al chance de figurar como director de los Gigantes, en 1902.

Este invierno dijo que el base ball sufría de falta de colorido y agresividad entre los players, necesitándose de la pimienta de los días idos, cuando cada contrario era un enemigo y los umpires no tenían un amigo.

## GEORGE UHLE CONTUVO A LOS GIGANTES GANANDO EL JUEGO, POR CINCO A 1

KANSAS CITY, abril 6. (AP.)—Los Tigres del Detroit cayeron sobre Carl Hubbell, anotándole todos sus carreras, para derrotar hoy a los Gigantes del New York, 5 por 1, en el quinto juego de la serie, que comenzó en la costa del Pacífico. La serie se encuentra ahora, tres triunfos Gigantes y dos para los Tigres.

George Uhle contuvo a los Gigantes mientras los Tigres bateaban 10 hits a Hubbell. Ambos fueron sacados para sustituirlos por bateadores de emergencia en el octavo.

| | C. | H. | E. |
|---|---|---|---|
| N. York | 000 000 010— | 1 | 6 1 |
| Detroit | 300 000 20x— | 5 | 10 0 |

Baterías: Hubbell, Gibson y O-Farrell, Uhle, Goldstetein y Hayworth.

## PERDIERON LOS PIRATAS

En Dallas:

| | C. | H. | E. |
|---|---|---|---|
| Chicago, N. | 000 005 30— | 8 | 11 2 |
| Pittsburgh, N. | 002 300 20— | 7 | 15 2 |

Bush, Warneke y Hemsley; Spencer, Swetonic, Swift y Finney.

(Suspendido el juego en el octavo inning para que los teams pudieran coger el tren.)

## GANAN EN EL NOVENO ACTO

| | C. | H. | E. |
|---|---|---|---|
| Chicago (A) | 021 200 001— | 6 | 11 1 |
| Louisville (AA) | 006 000 001— | 7 | 9 1 |

Thomas, Gregory y Grube; Weinert, Jonnard y Shea.

## HABANA-MADRID

PROGRAMA para la función del 7 de Abril a las 8 y 45 p. m.

Primer Partido a 30 tantos.

Constante y Echanique, blancos; contra Salvador y Zamora, azules.

A sacar Blancos del Cuadro 14 y Azules del Cuadro 14 y medio.

Primera Quiniela a 6 tantos.

A sacar del 14.

Salvador, Buendía Menor, Constante; Echanique, Cubota, Zamora.

Segundo Partido a 30 tantos.

Olaveaga y Labat Mayor blancos; contra Sarmiento y Guezala, azules.

A sacar Blancos del Cuadro 14 y medio y Azules del Cuadro 14 y medio también.

Segunda Quiniela a 6 tantos.

A sacar del 14.

Guezala, Sarmiento, Mina; Olaveaga, Ugalde, Labat Menor.

Tercer Partido a 30 tantos.

Pascau y Azpeitia Blancos; contra Valenzuela y Montes Mayor, Azules.

A sacar Blancos y Azules del Cuadro 14 y medio.

## ENVIARAN A PHAR LAP, DISECADO A DONDE VIO LA LUZ

Dos Gobiernos reclaman sus restos, pero Davis, aún no ha resuelto dónde han de ir

MENLO PARK, Calif, abril 6. AP.—Phar Lap, monarca del turf australiano durante su vida, será devuelto a su tierra para perpetuar la memoria de uno de los más grandes ejemplares vistos bajo la Cruz del Sur.

La gran jaca roja, cuya temprana muerte conmovió ayer al mundo hípico, será disecado en los Estados Unidos. Un experto de San Francisco comenzó a trabajar hoy.

El doctor William Nielson, que acompañó a Phar Lap desde Australia, atribuye la muerte al eterno cólico, probablemente producido por comer granos verdes o pastar en un campo cercano al establo. Ed Perry, propietario de los establos particulares donde se guardaba el caballo, dijo que su propietario Davis había decidido hacer un análisis químico de los contenidos del estómago, para descubrir si el diagnóstico del veterinario era correcto.

Dos gobiernos, Nueva Zelandia y Australia, se dice que han solicitado los restos de Phar Lap. El famoso caballo nació y fué criado en Nueva Zelandia y corrió casi siempre en Australia. Davis no ha tomado decisión alguna sobre este asunto.

La muerte del «terror rojo» corta, antes de tiempo, una notable carrera y echa por tierra los planes preparados para su invasión a los grandes tracks yankees.

## KID TUNERO LE GANO A RICARDO ALIS Y CRUZ A TERRY, POR DECISION

BARCELONA, abril 6 (AP.) El boxeador cubano Johnny Cruz derrotó a Gil Terry, español, por puntos después de ocho rounds de rudo combatir. Ambos pesaron 125 libras y media. El cubano Kid Tunero venció por puntos al ex-campeón middle de España, Ricardo Alís, por puntos en 10 rounds. Kid Tunero pesó 158 y media y Alis 162 y dos tercios.

## UNA DOCENA DE CARRERAS

En Knoxville:

| | C. | H. | E. |
|---|---|---|---|
| Wash. (A) | 122 010 111— | 9 | 12 1 |
| Knoxville (SA) | 110 251 20x— | 12 | 14 6 |

Friedrich, Delaney y Berg, Maple; Gearin, Smith y Thompson.

## NO FUE ACEPTADO EL HISPANO EN ASAMBLEA EFECTUADA, ANOCHE

Anoche hubo asamblea de Presidentes de Clubs de la Federación de Fútbol de la Habana para tratar sobre las peticiones de ingreso de los Clubs Deportivo Hispano América y Deportivo P. Fernández. Dichas peticiones no fueron aceptadas por oponerse a ello los representantes de los Clubs Olimpia y Catalunya. El voto del Centro Gallego fué condicional.

El resultado de la reunión ha disgustado a los representantes de los Clubs Iberia y Juventud Asturiana con quienes hablamos anoche. El señor Amalio Rodríguez Cardín, presidente de la sociedad astur nos dijo que daría cuenta del acto a los socios de la institución que preside el día 8, viernes, día para el cual ha encargado al secretario señor Ibarguengoitia, para que cite.

## DOS OUTFIELDERS Y UN PITCHER ENVIA PARA EL HARTFORD EL BROOKLYN

MACON, Ga., abril 6. (AP.)—El manager Max Carey de los Dodgers del Brooklyn, redujo su team hoy, separando dos outfielders y un pitchers.

El outfielder Dennis Southern y el pitcher Johny Krider fueron devueltos al Hartford, sucursal de los Dodgers y el outfielder Rave Rosenfeld fué dejado en el Club Macon.

PAN AMERICAN AIRWAYS, INC.

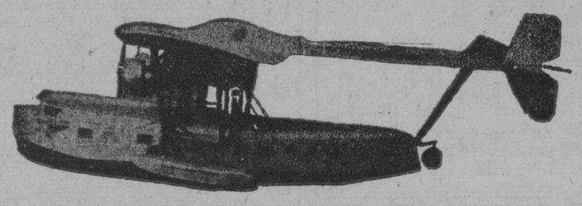

SERVICIO INTERNACIONAL
ENTRE LOS ESTADOS UNIDOS
LAS ANTILLAS CENTRO Y SUD AMERICA
COMODOS Y LUJOSOS HIDROPLANOS PARA 44 PASAJEROS
—DE 4 MOTORES—EQUIPADOS CON RADIO Y SERVICIO DE CAMAREROS A BORDO

HAVANA - MIAMI $28.00

PIDA INFORMES EN NUESTRA OFICINA
LOS HIDROAVIONES PARA MIAMI SALEN DEL MUELLE DEL ARSENAL

M-2222 PRADO NUM. 13. A-2222

## Cuatro "Star Bouts" Integran el Magno Programa Donde Davy Abad y Chocolate Disputan el Título

Excursiones de toda la República vendrán a ver estas grandes peleas, pues por el precio único del pasaje, le darán también el ticket de entrada

**ECHEVARRIA, RUEDA, EL COCINERO, PROENZA, CASTILLO, Y TEMES, IRAN EN ESTE PROGRAMA**

Seis peleas de las cuales cuatro pueden ser conceptuadas como star bouts, integran el programa del domingo en el Stadium Polar. Así se justifica que jamás, ni aun en los áureos tiempos del pugilismo grande en Cuba, reinase el entusiasmo que en toda la República se observa por esa magna fiesta de puños.

El FILLO ECHEVERRIA que peleará con Divino Rueda en el programa del domingo, donde aparece Kid Chocolate frente al panameño David Abad en star bout.

Pincho y Parga, «han botado la pelota», porque sin pensar que el bout Chocolate-Abad, donde se discute el campeonato del Mundo, es imán suficiente para colmar el más amplio estadio habanero, han llevado al elenco a los mejores pugilistas locales, desde el peso ligero-completo hasta el bantam weikht.

Martín Pérez, el Terrible Cocinero, el más lleno de colorido—y de colorido generalmente rojo—que ha escalado los rings de Cuba, irá con Proenza en el combate de mayor peso y uno de los de mayor emoción de la tarde. Como se sabe esta pelea es eliminatoria por el Campeonato light heavy weight de Cuba y los dos hombres se han preparado de acuerdo con la importancia del combate.

En escala descendente veremos a dos middle weight igualmente formidables y agresivos: Julián Miravé, el atleta español que trajo al boxeo su coraje de otros deportes y Vázquez, otro muchacho estupendamente guapo, que habrá de pelear hasta el último instante. Esta pelea será la segunda de la noche.

Los feather weights imperan. Hay dos encuentros de esta división, que Kid Chocolate ha rebasado recientemente. En primer término la de Gilberto Castillo y Joe Temes y en segundo, la de apertura en que se batirán Marbo Fernández e Higinio Ruiz. Este Ruiz es un españolito de lo mejor que hay en Cuba en su peso.

La pelea de Castillo y Temes bastaría, en cualquier ciudad del Sur de los Estados Unidos para arrastrar hacia el stadium enorme multitud, porque en opinión de los críticos de aquellos lares, el combate más sangriento efectuado en la Florida es el que ofrecieron los dos formidables feather weights. En esa batalla—la segunda, porque la primera fué tablas—Temes venció a Castillo, pero no pudo arrebatarle la corona porque tenía 128 libras, dos más que el límite de la división.

Ciencia, agresividad, coraje por arrobas, derrocharán los muchachos en esta batalla.

Inútil es que señalemos como un verdadero star bout el encuentro de Echevarría con Divino Rueda. El pequeño español, que ha pospuesto su viaje a la Patria con el sólo objeto de enfrentarse al cienfueguero, es acaso la mayor atracción en su peso en Cuba. Y sólo tratándose de un star bout de la magnitud del que representa la discusión del campeonato mundial de peso junior light, pueden el Fillo y Divino participar en un semi-final.

**SI, EÑOR, POR LA CORONA MUNDIAL**

Muchos fanáticos, de los eternamente incrédulos que andan por esos mundos de Dios, nos han preguntado en forma un poco irónica: ¿Es cierto que Chocolate y Davy Abad pelearán por el Campeonato del Mundo? A esto podremos contestar en la más categóricamente afirmativa forma: Sí, señor, por el Campeonato del Mundo y con la sanción plena de la National Boxing Association radicada en Chicago, que es la única «mundial», no como la neoyorkina, que se limita a ese estado y a otros pocos de la Unión Americana.

La National Boxing Association ordenó a Chocolate que defendiera su corona, señaló tres posibles adversarios y entre ellos el que se brindó primero—realizando el sueño de su vida, fué el panameño. Prueba de que el bout es por el Campeonato la tienen en que se prolongará a quince rounds... si antes no termina uno de los dos.

Grandes y numerosas excursiones de toda la República vendrán a presenciar las peleas del domingo en el Stadium Polar. La empresa de los ferrocarriles en cooperación con los promotores, ofrecen por el precio del pasaje, el ticket de entrada también y esto ha entusiasmado a muchos que antes no habían pensado en asistir a las peleas.

En la casa Tarín hay una verdadera locura de pedidos de localidades y otro tanto ocurre en las estaciones de ferrocarril del interior.

## ¡COMO ESTAN LOS CARDS.!

| | C. | H. | E. |
|---|---|---|---|
| St. Louis (N) | 012 400 462— | 19 | 20 1 |
| Joplin (WL) | 001 000 102— | 4 | 16 5 |

Haines, Johnson, Hallahan y Wilson; Clay, Young, Scott y Mueller.

## LOS PHILLIES LES SACAN VENTAJA A LOS ATLETICOS 5x3

Los de la Liga Nacional se aseguraron en los primeros tres innings contra Caín

FILADELFIA, abril 6. (AP.)—Los Phillies obtuvieron una ventaja de un juego sobre los Atléticos, en el Campaoenato de la ciudad, al derrotarlos con score de 5 por 3.

«Sugar» Caín fué sacado del box en cuatro innings y permitió tres carreras a los Phillies. Joe Bowman duró solamente un inning, el quinto. Hurst le recibió con un homer y tres singles más dieron otra carrera. Jimmy Deshong finalizó el game y lució el mejor de los tres. Benge y Jumbo Elliott lanzaron por los Phillies, permitiendo solamente seis hits.

La serie interciudad se halla ahora con dos triunfos para los Phillies y uno para los Atléticos, faltando dos matches más por jugar.

| | C. | H. | E. |
|---|---|---|---|
| Filadelfia, N. | 102 020 000— | 5 | 13 1 |
| Filadelfia, A. | 000 010 200— | 3 | 6 2 |

Benge, Elliot y Mc Curdy; Cain, Bowman, Deshong y Cochrane. Heving.

## Son Quince Los Grandes Veleros Con Motor Auxiliar Americanos Que Están Inscriptos Para la Regata Del Día 16

Saldrán los barcos desde frente al Saint Petersburg Yacht Club, teniendo que recorrer una distancia de 284 millas náuticas para arribar al Puerto de la Habana. Se discutirán las copas «General Machado» y «Turismo». Además se ofrecen medallas de oro

**ES PROBABLE QUE PARTICIPEN VARIOS BARCOS CUBANOS**

Está próxima a celebrarse la gran regata de yachts de vela denominada «St. Petersburg-La Habana». Este gran evento se efectuará igual que en años anteriores, desde el puente frente al St. Petersburg Yacht Club, para terminar frente al Morro de la Habana. La distancia total del recorrido comprende 284 millas náuticas, en mar abierto, recorriendo parte del Golfo de México y el Gulf Stream.

Como se recordará esta regata se celebró por primera vez en el año 1930, repitiéndose en 1931, siendo por tanto esta la tercera regata anual.

El primer año, los contendientes tuvieron la suerte de encontrar un tiempo favorable, habiendo invertido el primer yacht sólo 44 horas en efectuar el recorrido. No fué tan afortunado el año 1931, en que los contendientes encontraron mal tiempo, y mar muy gruesa, al extremo de que uno de los yachts tuvo que retirarse después de recorrer cien millas, y otro tuvo que arribar a Key West, después de cinco días de navegación. Los demás yachts que completaron el recorrido lo hicieron con mucho retraso y grandes peripecias, y con peligro de las vidas de los tripulantes. Esto, que pudiera haber amedrentado a los deportistas competidores para años futuros, no ha sucedido, puesto que este año hay más yachts inscriptos que en las anteriores ocasiones, habiéndose tomado como única medida el retrasar la regata tres semanas. En años anteriores, la salida era siempre fijada para el cuarto sábado de marzo, y este año, ha sido fijada para el tercer sábado de abril, o sea el día 16, en que a la una de la tarde se le dará la salida a los barcos, frente al St. Petersburg Yacht Club.

Para esta regata, al igual que en años anteriores, ha ofrecida una Copa el Presidente de la República, General Gerardo Machado; igualmente el Mayor de la Ciudad y Presidente de la Comisión del Turismo, señor Tirso Mesa, ha ofrecido una Copa en nombre de esta Comisión, así como también la Casa Bacardí ha ofrecido donar un Trofeo como en otras ocasiones. Estas copas y trofeos son los que conceden la ciudad de la Habana.

Por parte del St Petersburg Y. Club se ofrecerán dos copas, así como también la importante revista americana «Yachting», conocida universalmente, ha ofrecido un trofeo por considerar que esta es una de las regatas de embarcaciones a la vela, más importante y de más mérito de las que se celebran en el mundo.

Además del Trofeo donado por la Comisión del Turismo, ésta Comisión ofrecerá una medalla de oro, conmemorativa de las regatas, al dueño de cada embarcación que termine el recorrido.

A continuación damos la relación de las embarcaciones hasta ahora inscriptas:

| Nombre | Propietario | Club a que pertenece |
|---|---|---|
| Marmion | H. J. Matheson. | Miami, Florida. |
| Gamecokc. | Wm. B. Allen | Miami, Florida. |
| Marelen II | Kent Curtis | Captiva, Florida. |
| Shawsheen. | Rex Frazier | Houston, Texas. |
| Doris | Samuel Zemurray | New Orleans, La. |
| Windjamer | Garner H. Tullis | Mobila, Ala. |
| Sunshine. | H. S. Denniston. | St. Petersburg, Fla. |
| Pieces of 8. | F. G. Wagner. | Falmouth, Mass. |
| Chippewa | C. G. Borden | St. Petersburg, Fla. |
| Sinosure | Gidge Gandy | St. Petersburg, Fla. |
| Wawatan | A. N. Manson. | Tampa, Fla. |
| Haligonian | Houston Wall | Saratosa, Fla. |
| Hallie K. | M. C. Burell | New Orleans, La. |
| Mallard | Robert Moore | New Orleans, La. |
| Lawakai | Dr. A. C. Howe | Brooklyn, N. Y. |

Probablemente tomarán parte en estas regatas varios yates cubanos.

## Anoche Estuvo la Gente de Brujón en el Habana-Madrid

Dos decenas altisonantes del primero, que ganaron Pastrana y Azpeitía. Ozquila y Pepe Mary en 21. El estelar se resolvió en una catástrofe. Lo ganaron: Olaveaga y Labat Menor. Ugalde y Mina una mina de estacazos. Ganaron el último Vallejo y Buendía.

Llegamos precisamente cuando San Juanito, santo muy verbenero, acababa de dar su última chupada solemne a su cachimba; aún flotaba en el eter luminoso la esencia a picadura **pirfomada**, que dice mi amigo, el académico de varias lenguas, y subía a la torre contante Echenique, ocupaba el sillón del gran Justicia Hingo, tomaban asiento los magistrados de **larga y corta**, que a veces dormitan y dan la larga corta y la corta alongada. Y como sus resoluciones se hacen por mayoría, sus sentencias son tan inexorables como inapelables.

Antes de subir la pícara pelota a su columpio macabro, como era miércoles elegantes, las masas entraron de brujón y más de una vez se oyó el consejo de no «arrempujen caballeros» y calma, señores y señoras, que la Empresa, aunque el lleno sea de inundación, no vende más que las localidades que debe, por lo cual cada cual llegará a su cifra y en par con todos. El lleno, que se completa, elegante y mágico aplaude. Y la pelota inicia su cantar.

—Tan, tan, tan ...

—Veremos a quién le dán el **tantarantán**. Peloteaban el primero, los blancos, Pastrana y Azpeitia, contra los azules, Ozquila y José Mary. Que se mantienen bravos y equilibrados durante las dos decenas, que decoraron con los empates de 1. 2. 3. 4. 5. 6. 7. 8. 19 y 20. Luego lo ganaron lisa y llanamente y sin molestia los blancos, porque los dos azules a bastonazo y tente tieso no hicieron más que la una de 21. Dos carambres de brazo. Boletos a $1.40. Más boletos, de la primera quiniela, de Pascau a $5.60 y la combinada de Pascau y de Valenzuela a 68 pesos. Y llorando lágrimas, gordas como manzanas por no haber mordido de este grande y noble 68, entramos un poco **cabirbundos** en el gran estelar de la noche, que peloteaban, los blancos, Ugalde y Mina, contra los azules, Olaveaga y Labat menor. Todo se resuelve y se disuelve en una catástrofe original. Comenzaron ametrallándose bravo y cruento en la disputa de diez admirables tantos, completando el primero y único empate en la monjita: luego Olaveaga y Labat desarrollando todo su estilo que es de los que aplanan, aplanaron lindamente a los dos blancos, dejándolos en la eternamente juvenil de 15. Bueno: a los dos blancos les pasó lo mismito que a esos músicos artistas que confunden el violón con el violín y naturalmente, en lugar de hacer melodía, hacen el rebuzno. Boletos a $1.20. Más boletos de la quiniela; de Emilio a $4.20 y la de Emilio y Vallejo a 32 pesos.

Y ya, como fin de fiesta elegante, nos pelotearon el cierre los blancos Vallejos y Buendía Mayor, y los azules Valenzuela y Florentino. Y una quincena bastante buena: último suceso numérico en el afligido 13. Y no más. Los dos blancos jugando bien a la pelota se lo llevaron, porque Valenzuela perdió la cabeza y cuando quedaban en 20, aún lo estaban buscando.

Boletos a $1.40.

DON FERNANDO

Si fuera solamente de Cine...

NO hubiera conseguido cimentar hondas simpatías en los hogares cultos, donde la afición a los asuntos de la pantalla, no puede ser sino una parte a veces insignificante de sus gustos... Por eso

'Cine Mundial'

La Famosa Revista Neoyorkina

que abarca en sus páginas cuanto se dice y se comenta sobre Cine, **PERO TAMBIEN** sobre Deportes, Modas, Música, Ciencia Doméstica, Novelas, Crítica Mundial, Grafología, Actualidades Extranjeras y cien cosas más, amenas e interesantes, ha logrado su enorme reputación, pues en la gran variedad de su lectura estará siempre la satisfacción de todos los espíritus.

Ya está a la venta el número de Abril.

Cómprelo HOY, 20 cts.

## Los Lobos del Miramar Yacht Club Comienzan su Campeonato Interior de Star Class el Próximo Domingo

Constará de cinco regatas y ha de servir de entrenamiento para las grandes competencias del verano que está al llegar. El Campeonato de Star Class de Cuba se llevará a efecto en aguas de la bahía de Matanzas, dando comienzo el 20 de mayo y durando hasta el 22 del mismo mes

**EN EL «TENNIS DE LA PLAYA» EL CUARTEL GENERAL**

(Por GUILLERMO PI)

Los entusiastas lobos de mar se proponen desenvolver este verano una estupenda temporada de vela en las aguas del litoral habanero. Por lo pronto y para comenzar el training el próximo domingo levantan el trapo escénico los chicos de la Caleta de la Leña con la primera de las cinco regatas de que consta su torneo intersocios de star class.

Estas competencias, muy particulares del Miramar Yacht Club, se efectuarán, al igual de las de los dos años anteriores, en sus propias aguas y para las que existen mucho entusiasmo y apuestas cruzadas de opíparos almuerzos en el bien llamado «Cabo de los Vientos» que es el extremo amaleconado donde se encuentra la hermosa casa de botes, batido por la más fresca brisa en todas las épocas del año.

Será el de este año el tercero de los campeonatos intersocios miramarenses o caleteros, que por ambas denominaciones son conocidos entre la más cruda gente de mar dedicada a los sports náuticos. Resultó vencedor en el primer año el star class «Lia III» timoneado por el pimentoso Jaime Alberú. Le tocó salir por la puerta grande al año siguiente al balandro «Alohita» con Tolo Pons y Alberto Rueda, resultando una nebulosa, una incógnita quienes serán los que resulten victoriosos esta vez.

La serie está integrada por cinco regatas, las que se llevarán a efecto una cada domingo a partir del entrante y en las que solamente podrán participar los socios del Miramar de reconocida pericia en el manejo del timón y de la vela.

**CAMPEONATO STAR CLASS**

Será escenario del próximo Campeonato Star Class de Cuba la bellísima bahía de Matanzas. Una idea que nació en un almuerzo de lobos el pasado verano frente al bar caletero, mejor dicho en el perímetro donde se enmarca la «cantina», lugar el más apropiado para florecer las ideas más grandes y generosas.

Todo un año ha estado laborando el Dr. César Fuentes, actual Capitán de la Flota de la Habana y uno de los lobos más hábiles y prestigiosos de la última hornada, siendo asesorado por Alberto Rueda, Manolo Rasco y otros notables hombres de mar. Al fin ha cristalizado el propósito de llever estas regatas a Matanzas, las que tendrán lugar los días 20, 21 y 22 del entrante mayo.

Haciendo un poco de historia diré que la paternidad del Campeonato de Star Class de Cuba corresponde en un todo al insumergible Cienfuegos Yacht Club en cuyas aguas se llevaron a efecto las regatas de los tres primeros años bajo la égida de la Flota de la Bahía de Cienfuegos. El cuarto y quinto campeonatos, a instancias de los mismos yachtmen cienfueguenos, se llevaron a cabo en aguas habaneras convocados por el Habana Yacht Club.

El «Tennis de la Playa», conocida y prestigiosa sociedad deportiva de Matanzas, se convertirá en Cuartel General de los yatistas habaneros en los días de duración de las competencias veleras cuyo solo anuncio ha llevado el entusiasmo al rojo blanco en la simpática ciudad yumurina.

Pecaría de olvidadizo si no dijera que Manolo Jarquín, el inimitable cronista de las Matanceras, camarada dilecto, ha puesto la piedra sillar del entusiasmo en el ánimo de la «gente bien» de Matanzas con sus sazonados escritos instando a que el Campeonato se trasladara a la amplísima bahía donde arrojan sus tranquilas aguas el Yumurí, San Juan y Canimar. Manolo se ha ganado una mención honorífica en el yachting cubensis.

No menos de dieciseis barcos se trasladarán a Matanzas, de la clase Estrella (Star Class), según informes que pude obtener del doctor Fuentes quien se encuentra encantado con la idea de ir a regatear a Matanzas con su veloz «Jíbaro». En esos tres días de regatas han de ir muchos entusiastas de la capital a presenciar las competencias y la Atenas Cubana cobrará una inesperada animación. Estamos a mes y medio del primer día de los eventos de vela y ya todo el mundo y su tío se desespera y arrancaría de una vez las hojas al almanaque hasta llegar al 20 de Mayo si con tal procedimiento se pudiera alcanzar violentamente la ansiada fecha.

## FIESTA DE BATEADORES

| | C. | H. | E. |
|---|---|---|---|
| N. York (A) | 200 022 320— | 11 | 16 4 |
| Ind. (AA) | 530 001 201— | 12 | 15 0 |

Wells, Murphy y Dickey; Wingard, Heving y Riddle.

Muselina Inglesa «FAVORITA». — Almacenes de Paños de SOBRINOS DE NAZABAL. Muralla 70

M.E.C.D. 2016

# Información Telegráfica del Interior de la Isla

## POR NUESTROS CORRESPONSALES

**SUSPENDIO LA ZAFRA**

PEDRO BETANCOURT, abril 6.—DIARIO. Habana.

Debido al ruinoso precio que ha alcanzado últimamente el azúcar, según se ha publicado, al precio de sesenta y un centésimas de centavo la libra, el central «Cuba», de esta zona, ha ordenado la suspensión en el corte de la caña y terminar la actual zafra dentro de cuarenta y ocho horas.

En vista de ese acuerdo, se dejan de elaborar más de 35 mil sacos fijados en la cuota.

La noticia ha producido extraordinario malestar entre los empleados y obreros, ya que la escasez de trabajo que se avecina, afectará al pueblo notablemente.—**Olivero**, corresponsal.

**MAGNIFICO RESULTADO**

SANTIAGO DE CUBA, abril 6.—DIARIO. Habana.

La elaboración de pan mezclado con harina de yuca está dando excelentes resultados. Las panaderías locales han iniciado un gran movimiento a este respecto y el Club Rotario secunda tan gratas gestiones, pero en la región oriental debe ser modificado en el sentido de que se sustituya la harina de yuca por la de maíz, ya que existen grandes cosechas de este grano y es sin discusión mucho más nutritiva y contiene calorías.

El pan elaborado a base de un diez por ciento de harina de maíz y noventa de trigo.

El sabor es excelente y las pruebas hechas lo han demostrado palpablemente.

**DOS CARROS DE AUXILIO**

Nuevamente se han reunido los comerciantes de esta plaza con motivo de lo ocurrido recientemente en el departamento de incendios, acordando adquirir por el momento, dos carros de auxilio para el Cuerpo de Bomberos.—**Matías Vega**, corresponsal.

**SE CAYO DEL CABALLO**

SANTA CLARA, abril 6 (por telégrafo).

El menor de 16 años de edad Anastasio Chirino, paseando a caballo por Zulueta, tuvo la mala suerte de que se le espantara la cabalgadura y por tal motivo fuera lanzado al suelo violentamente.

Sufrió lesiones diseminadas por todo el cuerpo.

**Falleció por quemaduras graves**

En la finca Jagüey, en San Juan de los Yeras, sufrió quemaduras de carácter grave la señora Ana Luisa Sánchez, falleciendo más tarde a consecuencia de las mismas.

Se ignoran detalles sobre este lamentable suceso, no sabiéndose a ciencia cierta si la infortunada mujer tratara de poner fin a su vida con propósito deliberado.

**Amenazas de muerte**

Eladia López, vecina de Tuna de Zaza, amenazó de muerte a su amigo íntimo y convecino Agustín Pérez.

**Trataron de llevarle el revólver**

Hallándose en su domicilio de Villa de Placetas, Crispín Llarena, se le presentaron de súbito los ciudadanos Oscar Vergara y José Ulacia, quienes violentamente le arrebataron un revólver que en esos momentos tenía en la mano, dándose a la fuga.

Poco después fueron capturados por la policía

**Trató de suicidarse**

La joven Evelia Cievea Arencibia, vecina de la finca Estrella, en Santo Domingo, trató de suicidarse por medio del fuego.

Para llevar a cabo su propósito se encerró en su habitación y se prendió las ropas. A los gritos de auxilio acudieron algunos familiares.

Se ignora si el hecho fué intencional o casual.

**Se cayó en su domicilio**

Se produjo lesiones de poca importancia al caerse en su domicilio en Rodrigo, el menor José Domínguez Muñiz.

**Se desconoce la causa**

El vecino de Isabela de Sagua nombrado José del Portal Rodríguez, sufrió lesiones de carácter grave sin que hasta ahora se haya sabido cómo se las produjo. Sobre este caso un poco raro, se hacen diferentes conjeturas.

**Le sustrajeron un check**

Carmen Quintana, con residencia en una finca de Cifuentes, denunció que de su escaparate le sustrajeron un check que guardaba por valor de 150 pesos, extendido por Juan Maezaga, a favor de Francisco Millán. Ignora otros detalles, sin que pueda sospechar en persona determinada.

Armando Machado,
CORRESPONSAL.

**ATACADO A TIROS AL NO ABONAR UNA CUENTA**

UNION DE REYES, abril 6.—DIARIO. Habana.— Al negarse Emilio Blanco, a abonar una cuenta, fué atacado a tiros por Carlos García, llevando a hechos lo que le había anunciado con anterioridad. La inmediata intervención del vigilante Juan Toyos, que desarmó y detuvo al molesto cobrador, evitó otras consecuencias que la consiguiente alarma.

CORRESPONSAL.

**HAITIANOS QUE FALLECEN INTOXICADOS**

CAMAGUEY, abril 6.— DIARIO, Habana.— El haitiano Ignacio Mitchell, resultó envenenado ayer con unas hojas, en unión de otro compañero que murió. Entonces, se dió a la fuga del hospital, dirigiéndose a su domicilio, en San José, 126, falleciendo esta mañana, a las ocho, a consecuencia de dicha intoxicación. Esta tarde les fué practicada la autopsia a los dos

CORRESPONSAL.

**OBITO SENTIDO**

GUANABACOA, abril 6.—DIARIO Habana.— En el día de hoy falleció en su residencia de Máximo Gómez número 70, la distinguida señora María de la Vega de Pallarés, amante esposa del señor Miguel Pallarés, vicepresidente del Ayuntamiento de este Término, actualmente en funciones de presidente.

Dicho fallecimiento ha sido muy sentido en esta sociedad, donde la finada gozaba de grandes afectos.

Testimoniamos nuestro más sentido pésame a su atribulado viudo e hijos.

Cortés,
CORRESPONSAL.

**POLICIAS QUE NO COBRAN**

MANGUITO, abril 6.— DIARIO, Habana.— Varios policías de ésta me ruegan haga público que se les adeuda siete meses, viéndose en desesperada situación, ya que nadie les fía. No obstante, en Caja existe dinero.

Solicitan se les abone sus haberes para poder llevar pan a sus hijos.

**Teatro**

El jueves y viernes actuará en el Teatro Pablo, la compañía dramática Liaño-Ascencio, llevando a escena «Juan José» y «Tierra baja».

CORRESPONSAL.

**SUFRIO QUEMADURAS GRAVES**

MATANZAS, abril 6.—Hoy fué asistido en el Centro de Socorros, el menor de un año de edad, Emilio Fernández, vecino de la finca «El Conde» en el barrio de Campana, el cual presentaba quemaduras de carácter grave diseminadas por el cuerpo, las que se produjo según declaraciones de sus familiares, al caerle encima un jarro de agua hirviendo. Fué trasladado al Hospital Civil, dándose cuenta del suceso al Juez de Instrucción.

También fué asistido en el propio Centro, el campesino José Manuel Hebreo, soltero, de 22 años de edad vecino de Guanábana, al que se le apreció una herida grave en la mano izquierda, la que se causó con un machete casualmente al estar cortando leña en su finca. También conoció de este hecho el Juez de Instrucción.

El Juez de Manguito ha informado al Fiscal de la Audiencia, que había iniciado causa, con motivo de haberse presentado tres desconocidos en la finca «San Rafael» y bajo amenazas de muerte, con intimidación, sustrajeron al dueño de la misma, Rafael López y López, varios animales, entre estos un cerdo.

El Juez de Limonar, ha iniciado una causa a virtud de la denuncia presentada por Francisco Hernández, empleado a las órdenes de Leopoldo Alemán, delegado del Gobierno y Administrador Judicial del «Central Limones», referente a que Carlos Montalvo ha sustraído de la oficina de dicho Central una máquina de escribir, alegando que lo hacía en su carácter, de Presidente de la Compañía arrendataria del citado Central.—Corresponsal.

**UN SUICIDIO**

REMEDIOS, abril 6.—Hoy se verificó el sepelio de la señorita Renata Mendez Fernández, perteneciente a una distinguida familia de esta población, muy estimada en nuestra sociedad, la que ayer pusiera fin a sus días, aburrida de vivir, rociando sus vestidos con alcohol y prendiéndose fuego, siendo conducida al hospital, casi carbonizada, la que no obstante, declaró ante el juez que se había prendido fuego, por que deseaba morir, agregando, con palabras llenas de entereza, que no la curasen, pues volvería a hacer lo mismo, en caso de salvarse. Corren distintas versiones, unas, de que padecía de neurastenia y otras que se suicidó por contrariedades amorosas. Lo cierto es que se llevó su secreto a la tumba. Parecía gozar de completa salud. Era profesora de instrucción primaria, ejerciendo particularmente dicha profesión. Despidió el duelo en el cementerio el señor Gabriel Muertas. Enviamos nuestro pésame más sentido a sus familiares.—Corresponsal.

**EL JUICIO CONTRA JUZOF YAROWIZ**

MATANZAS, abril 6 (Por telégrafo.)

Se continuó hoy el juicio por homicidio contra Juzof Yarowiz, integrando el tribunal los doctores Ramón Pagés, en su carácter de presidente y los magistrados Gonzalo Pumariega y Tomás Loredo. Actuó de secretario el doctor Eduardo Obregón.

El homicidio tuvo lugar en la finca Bermúdez, donde aparecieron en un cañaveral el día 5 de octubre de 1927 restos al parecer humanos que de acuerdo con las investigaciones realizadas por el inspector de la Policía Judicial nombrado Valentín Otero, resultaron ser del desdichado Picrot Ozierwa, de nacionalidad polaca. Se comprobó después, en el curso de las investigaciones con pruebas declaratorias de varios testigos que el occiso había sido víctima de su conciudadano Yarowiz también polaco, quien fué apresado en Alacranes.

El fiscal, doctor Francisco Zayas, en sus conclusiones provisionales solicitó para el procesado la pena de 17 años, cuatro meses y un día de reclusión.

El doctor Horacio Reyes Lovio, pidió para su defendido la absolución total que fué atendida en vista de las declaraciones de Otero Barbosa y otros testigos de la causa, dándole así otro resonante triunfo al referido letrado Reyes Lovio.

**Un accidente automovilista**

En la carretera central, lugar conocido por Buey Vaca, próximo a esta ciudad, resultó un choque entre el camión de mercancías número 66242, manejado por el chauffeur 102, que se dirigía al pueblo de Limonar, con la máquina particular del capitán Waldemar Schweyer, que guiaba el soldado Raimundo Bango

Viajaban en la expresada máquina dicho capitán en compañía de su compañero de armas, capitán Pina y el teniente Callejas, que iban en dirección contraria.

Corresponsal.

**TRASLADO DE PRESOS**

SANTA CLARA, abril 6. (Por telégrafo.)

Por orden de la Audiencia villareña han sido trasladados hoy a la cárcel de la Habana para cumplir diferentes penas, los siguientes individuos que se nombran Isidoro Sosa Jiménez, Antonio Sotolongo Herrera, Hermógenes Cañizares García, Antonio Torriente Stuart, Pablo Méndez Medina y Pedro Alfonso Alfonso.

Destinados al Castillo del Príncipe y Presidio Modelo fueron llevados Conrado Fernández, José Inés Jiménez Domínguez, José Farra López, Francisco Rodríguez González, Segundo Hurtado, Ramón Cuéllar Hernández y Antonio Cuéllar Hernández.

**Armando Machado**, Corresponsal.

**DESMIENTE QUE HAYA ESCANDALOS EN EL TEATRO**

SANTIAGO DE LAS VEGAS, abril 6 (por telégrafo).

Nos ruega el presidente de la sociedad local Centro de Instrucción y Recreo, que por este medio desmintamos la noticia publicada en la edición de un diario matutino, en la que se refiere a ciertos escándalos originados en el teatro de dicha sociedad a causa de la mala proyección de algunas películas que allí se exhiben.

Expone el susodicho presidente que tal versión no ha sido enviada por ninguno de los corresponsales de la prensa y que sólo obedece a una campaña gratuita organizada por elementos ajenos al público que a esas funciones acude.

CORRESPONSAL.

**FIESTAS EN EL CASINO ESPAÑOL DE CIENFUEGOS**

CIENFUEGOS, abril 6 Por telégrafo.—El Casino Español de esta ciudad ofrecerá el próximo domingo una recepción en honor del campeón mundial de carambolas de fantasía, señor Isidro Ribas.

El campeón, después de la fiesta, hará una exhibición de su arte en el salón de billares del Casino.

La Junta Directiva de este centro acordó celebrar el aniversario del advenimiento de la República Española, hecho que se conmemorará solemnemente el día 14 de los corrientes y se ofrecerá un gran baile por la noche.

**VISITARAN DOS ENTIDADES PRESTIGIOSAS DE CIENFUEGOS A CARDENAS**

CIENFUEGOS, abril 6. El Cienfuegos Nautic Club y los Caballeros de Colón del Consejo de San Pablo organizan una excursión deportiva social a la ciudad de Cárdenas, en gentil correspondencia de la visita que le hicieran, los días dos y tres de los corrientes el «team» de basket ball de los Caballeros Católicos de Cárdenas, en cuyos dos juegos resultaron victoriosos los cienfuegueros.

Una comisión integrada por esos dos organismos activa sus gestiones con el señor Manuel Capestany inspector de los Ferrocarriles en esta ciudad, para hacer el viaje por tren pues las lluvias habidas hacen dificultoso dicho viaje por la carretera.

Existe gran entusiasmo por visitar a Cárdenas y confraternizar con esa culta ciudad

OBDULIO A. GARCIA,
Corresponsal

ANUNCIESE EN EL Diario de la Marina

# LAS SUGESTIONES AGRICOLAS DEL SEÑOR MAGRIÑA SERAN ENVIADAS A LA COMISION NAC. ECONOMICA

El Club Rotario estima que se debe desarrollar una intensa campaña para instruir al agricultor cubano, cuyos métodos son primitivos. Se aboga por la colonización de tierras laborables

El señor Ramón Magriñá, es un rotario distinguido y estudioso cuya especialidad es la agricultura, la que conoce en todas sus múltiples e inagotables facetas. el señor Magriñá constantemente aboga, en todos sentidos, unas veces por medio de la palabra, otras por el del folleto y siempre con su ejemplo, por el mejoramiento de la agricultura, fase esta de la actividad humana que considera, con harta razón, básica en toda nación bien organizada y pilar donde descansa la vida de los pueblos que se aprecian y distinguen de los demás.

El señor Magriñá ha presentado a la consideración de todos los rotarios de la Habana unas sugestiones para un programa, verdaderamente interesantes y dignas de que se tomen en consideración, tratando al dictarlas de que sean conocidos de todas aquellas personas que se interesan verdaderamente del porvenir económico de Cuba, por que—dice—las dificultades más graves que se presentarán a vencer es «la red de hábitos intieconómicos de que adolece nuestro sistema.»

**SUGESTIONES PARA UN PROGRAMA**

He aquí las sugestiones que señala el señor Magriñá a grandes rasgos:

En el orden económico—dice—llamar a concurso a la banca, las instituciones civiles, militares, religiosas y de carácter científico industrial y obrero, centros de enseñanza, públicos y privados para que con palabras y ejemplos se ilustre a la mase de nuestro pueblo el hábito del ahorro.

Revaluación de la propiedad en su equitativo y razonable valor, sin inflazón, para que en justicia contribuya al Estado y este no agote al contribuyente. Merecerá especial atención la propiedad rústica en cuanto a la revaluación, régimen tributario y fijación de rentas, puesto que esta debe ser—y por ley natural debe ser la primera—fuente de riqueza, que debe de estar en actividad constante.

Enérgica y eficaz instrucción agrícola en todas las escuelas públicas y privadas, cuando menos, para que la infancia tenga una idea bastante amplia de lo que es el campo, el sistema de vida de las plantas, etc.

**GRANJAS Y LABORATORIOS**

Creación de granjas experimentales en distintas poblaciones de la República, para hacer experimentos con cuantas plantas de valor económico existan en la zona tropical.

Creación, asimismo, de laboratorios públicos para analizar las tierras, frutos, etc y para hacer estudios sobre la extracción de aceites, esencias, y sobre todo estudios sobre plantas forrajeras de origen cubano.

Enérgica actividad en sanidad vegetal para tener nuestras tierras, plantas y frutos libres de plagas y hacer una reglamentación adecuada y científica sobre el abasto de frutas de nuestro mercado para el extranjero.

Coordinación e inteligencia absoluta entre las distintas dependencias del Estado para que las actividades de una Secretaría sean siempre factor de auxilio en las otras, resumiendo las distintas actividades de cada dependencia en la dirección y rapidez que más convengan de momento evitando con ello las largas tramitaciones de expediente. Evitar, en fin, la «politiquería» en las Secretarías del Despacho.

Transformación de una parte discrecional del Ejército en Cuerpo de Ingenieros, para que con esta clase y la población penal, apta para el caso, se ataque las construcciones de embalses, diques, canales, para el aprovechamiento de las aguas de lluvia y de vías fluviales para riego en mayor o menor escala, caminos y carreteras vecinales.

**COLONIZACION OBLIGATORIA**

También aboga el señor Magriñá por la colonización obligatoria de todas las tierras laborables bajo un plan económico y ordenadamente intensivo, partiendo desde los centros de población o centros de comunicación, pero siempre procurando que la población rural esté lo más reconcentrada posible a fin de que le sea fácil la instrucción, sanidad y el acceso a los mercados y sus garantías personales sean más efectivas, lo cual es de gran importancia.

Población forestal obligatoria de todas las tierras no laborables y sobrantes por ser esta generadora de riqueza y fertilidad.

De las industrias agrarias la más recomendable es la pecuaria que—de momento—tiene más campo de acción, pero debemos instruirnos en sistemas más prácticos que el que tenemos, pues por ser primitivo es antieconómico e inútil para el mercado exterior y aun para nuestro local.

Creación de mercados comarcales o ferias de ganado; abrir las puertas a las inmigraciones por familias de agricultores y fomentar el espíritu de cooperación. Este es el plan que sugiere el señor Ramón Magriñá, viejo y tenaz agricultor, hecho en las faenas del campo, quien enviará dicho trabajo a la consideración de la Comisión Económica Nacional, para su estudio y crítica.

# GESTION EN PRO DE LOS OBREROS DE LOS OMNIBUS

El Alcalde de Marianao ofrece sancionar el acuerdo que obliga a usar conductor en las guaguas

Una comisión de miembros del Comité Pro Defensa del Conductor, visitó ayer al Alcalde de Marianao, señor José Fariñas, para pedirle su cooperación en favor de los conductores de Omnibus, a fin de que sancione el acuerdo tomado, de prohibir la circulación en el término Municipal a los ómnibus que no lleven abiertas las puertas trasera y delantera, y que no vayan servidos por el chaufer y el conductor.

Fueron recibidos los obreros cordialmente, por el Secretario de la Administración Municipal señor Secundino Mederos, quien les manifestó en nombre del señor Alcalde, que estaba agradecido a la visita que le hacían de la cual tenía ya conocimiento, y ratificaba lo dicho anteriormente, que todas las leyes que se acordaran por el Ayuntamiento, en bien de los trabajadores y del pueblo en general, serían por él aprobadas, estimando que con ello cumplía su deber como Alcalde, y realizaba una labor patriótica ayudando a resolver la crisis que aqueja al pueblo.

La comisión rogó al señor Mederos que fuera portavoz ante el señor Alcalde y los ediles del Municipio, de la gratitud del Comité que representaban, por la aprobación y sanción de dicha Ley.

**ACUSADO DE ROBO**

Ramón Corros Tablada, vecino de Corrales 39, acusó a Ramiro Ramírez Fernández, vecino de Aguila 177, de haberle sustraído ropa por valor de 200 pesos. Para cometer el hecho, dicho individuo se puso de acuerdo con un tal Oscar Caiñas, cuyo domicilio ignora el denunciante, quien dormía en la habitación, faltándole la llave de la puerta.

El detenido Ramírez negó los cargos siendo puesto en libertad.


**PANAMA MAIL S.S.Co.**

FAMOSAS NAVES SANTAS

EL VAPOR

"SANTA ELISA"

SALDRA EL

JUEVES 7 de ABRIL

PARA

NEW YORK

PASAJEROS Y CARGA

PARA MAS INFORMES DIRIJASE A

NITRATES AGENCIES CO.

Prado 102 esquina a Virtudes

TELEFONOS: M-7900 Y M-7909

**Linea HOLANDESA Americana**

Viaje Extraordinario a España

vapor "MAASDAM"

saldrá para

VIGO - CORUNA - GIJON

Santander y Rotterdam

MAYO 3

PRIMERA ESPECIAL -- CLASE TURISTA

Y

TERCERA CLASE

Para informes dirigirse a:

R. Dussaq S. en C.

OFICIOS 24-26. — TELF. A-5639; M-6278

HABANA.


E. P. D.

EL SEÑOR

**MIGUEL B. MACIAS y FERNANDEZ**

HA FALLECIDO

DESPUES DE HABER RECIBIDO LOS SANTOS SACRAMENTOS Y LA BENDICION APOSTOLICA

Y dispuesto su entierro para hoy a las cinco de la tarde, los que suscriben, viuda, hijos, padres, hermana, tíos, padres hermanos y tíos políticos, ruegan a sus amistades le encomienden su alma a Dios y se sirvan acompañar el cadáver al Cementerio de Colón, desde la casa mortuoria, calle Paseo entre 17 y 19, Vedado, favor por el que quedarán agradecidos.

Habana, abril 7 de 1932

Adela Madrazo Viuda de Macías; Domingo y Miguel Macías y Madrazo; doctor Domingo A. Macías; María Fernández de Macías; María Matilde Macías y Fernández; Prudencio, Enrique (ausente), Alejandro y Ramiro Fernández y Díaz; Francisco D. Madrazo; María I. de Madrazo; Mercedes, Antoñica, Carmita, María, Josefina, Margarita y Antonio Madrazo; Manuel Fernández Valle; Francisco Bonet; José R. del Cueto; Manuel Cortina; doctor Luis Ortega; doctor José de Cubas; doctor Raúl González Cabrera.

NO SE REPARTEN ESQUELAS.


**Obra Nueva**

«FRA BERNAL BOIL», el primer apóstol de América, por CARLOS MARTI. — Los cimientos de la civilización americana; Colón; los Reyes Católicos; Fray Boil; Pedro Margarit. — Ermitaño en Monserrat; Evangelizador en las Indias.— DE VENTA en todas las librerías. — PEDIDOS AL AUTOR: Calle L. número 188, Vedado.

*Empresa Naviera de Cuba S. A.*

Doble servicio semanal para Gibara (Holguín), Baracoa Guantánamo y Santiago de Cuba.

Comenzando el miércoles 30 de abril actual, saldrá un vapor cada miércoles y un vapor cada sábado.

JULIAN ALONSO,
Director Gerente.


# ANUNCIOS CLASIFICADOS DE ULTIMA HORA

## ALQUILERES

### A-1 Habana

REPARTO Kohly, Alturas del Vedado. Se alquila casa calle 30 número 12 entre 25 y 27, con jardín, portal, garage, sala comedor, tres cuartos, baño completo intercalado, cocina, patio con cuarto y servicio de criados y lavadero. La llave al lado. Informan, M-6726.
A4 12662 5 ab 8

ALQUILO, Crespo 20, bajos, modernos, recibidor, comedor, cuatro habitaciones, baño completo intercalado, cocina de gas Informan, M-3240. Llaves en la botica.
A1 12608 5 ab 8

SE ALQUILA un primer piso con sala, saleta, tres habitaciones, comedor, cocina, cuarto de criados, terraza, moderno, en Neptuno número 138.
A1 12657 5 ab 9

NEPTUNO 211, esquina a Oquendo, alquilo piso azotea independiente, muy fresco, casa moderna, dos hermosas habitaciones, 2 servicios, cocina gas, precio. 18 pesos. Informan, teléfono U-3445. Llaves, bodega.
A1 12662 5 ab 7

INDUSTRIA 53, segundo piso, próximo parques, tranvías ambas esquinas. sala, saleta, 4 cuartos, comedor al fondo, baño completo, cuarto criado, servicio. $50. Llave, piso principal izquierda.
A1 12644 5 ab 11

SAN MIGUEL 254 B, altos, frente parque Trillo, fresca, cuatro cuartos, sala, comedor, cocina, baño, patio, $35. Llave bodega esquina.
A1 12645 5 ab 11

LEALTAD Y SITIOS

Se alquila una casita moderna, bajos, con sala, comedor, dos habitaciones y servicios. Informan, teléfono M-5008. La llave en la misma, de 2 a 5.
A1 12631 5 ab 8

SE ALQUILAN los bajos de Figuras 46, casi esquina a Monte, compuestos de 5 hermosas habitaciones, sala, comedor, gran patio, cocina de gas y buen servicio, precio cómodo. Informan en la misma.
A1 12639 5 ab 8

LEALTAD 122, altos, entre Reina y Salud, se alquila moderna y amplia casa, con sala, recibidor, comedor, cocina, seis cuartos, dos baños intercalados, cuarto criados, dos cuartos azotea, con servicio. Informan, bajos y teléfono F-1706.
A1 12728 5 ab 13

CASA MODERNA: Infanta 102-A., casi esquina San Rafael, segundo piso, recibidor, sala, cuatro cuartos, baño intercalado, comedor, cuarto, servicio criados; otro interior, vista al mar, dos cuartos, sala, comedor, baño intercalado, limpieza, luz, escalera. Llaves, Isidoro, encargado. F-6581.
A1 12714 6-9 Ab.

SE ALQUILA LA PLANTA baja de la casa Paseo de Martí 86, (antes Prado), entre Animas y Trocadero, acera de la sombra, compuesta de seis habitaciones, una hermosa sala, recibidor, comedor, hall con galería, baño intercalado, servicio criados y dos habitaciones en la azotea. La llave en los bajos. Informan: Bufete Dr. Fernández Romero. M-7020.
A1 12727 6-10 Ab.

MANRIQUE Y SAN JOSE: Alquilo primer piso, compuesto sala, comedor, dos habitaciones, baño intercalado completo, cocina y servicio criados, luz y limpieza escaleras. Informan: A-7036. Llave en el café.
A1 12781 6-11 Ab.

BAJOS MODERNOS, regalados, Oquendo 30, entre Zanja y Salud, sala, recibidor, tres cuartos grandes, lujoso baño intercalado, comedor, cuarto, servicio criados, cocina gas y carbón. Llave e informes, allí mismo.
A1 12790 6-11 Ab.

SE ALQUILA, hermosa planta alta, Concordia 179 A, entre Aramburu y Hospital, toda decorada, con gran sala, recibidor, dos habitaciones, baño intercalado, comedor fondo, cocina gas, calentador, servicio criados, agua abundante. Informes, Aramburu 8, 10, U-4822.
A1 12801 6 ab 9

TENIENTE Rey 93 A, entre Villegas y Aguacate moderno alto, sala, recibidor, tres habitaciones, comedor al fondo, baño, cocina, doble servicio, llaves al lado, segundo piso. F-5386. A-3695.
A1 12800 6 ab 9

CONSULADO 67, altos de la botica. Consulado y Colón Sala, comedor, cuatro cuartos, baño familia y criados, toda cielo raso, decoraciones, agua abundantísima. Llave en la botica.
A1 12812 6 ab 9

SE ALQUILA, Industria 136, casa nueva, bien ventilada, espacioso alto, dos habitaciones, sala, comedor, cocina, baño intercalado y servicio para criados. Frente a Campoamor. Informan en bajo.
A1 12807 6 ab 9

### A-2 Vedado y Príncipe

K. NUMERO 12, entre 9 y 11, Vedado, se alquila casa con terraza, sala, comedor, cuatro cuartos baño moderno, cocina, cuarto y servicio de criados. Telf. F-4868.
A2 12780 6-13 Ab.

VEDADO. Se alquila chalet de esquina, calle F esquina a 25; dos plantas, jardín, hermoso portal, vestíbulo, antesala, sala comedor, repostería, cocina, dos cuartos criados, dos servicios, dos garages; en la planta alta, saleta, cinco habitaciones, dos baños, terraza. Informes, F-4963. Precio, $100.
A2 12797 6 ab 12

FRESQUISIMOS ALTOS, espléndida situación, E. número 10-A. Se alquilan con cuatro dormitorios, baño intercalado. Próximo a la Línea, Colegios, Parroquia, Auditorium. A-7625 F-1283.
A2 12771 6-10 Ab.

### A-4 Marianao y sus Repartos

ALQUILO dos casas Calzada Columbia, entre Mendoza y Godínez, una al frente, la otra al fondo, la del frente tiene portal, sala, comedor, tres cuartos, servicios, sumamente fresca, ventilada, la del fondo, sala, cuatro habitaciones, servicios, patio al frente muy grande, que puede guardar camiones o materiales, precio de cada una $20. Llave al lado, ferretería. Informan, General Lee 21, Marianao, teléfono FO-7501.
A4 12592 5 ab 13

HERMOSA y fresca casa Castillo, Avenida de Columbia esquina a Steinhart (Buen Retiro), Marianao. Portal, sala, recibidor, 7 cuartos, comedor, tres baños, patio sevillano, lavaderos, árboles frutales. FO-7212.
A4 12651 5 ab 12

### A-5 J. del Monte y Víbora

ALQUILO, Víbora, Buenaventura 70, frente iglesia Padres Pasionistas, una cuadra calzada, casa con sala, comedor, tres habitaciones y servicio, precio $20. Informan, I-1339.
A5 12811 6 ab 9

VIBORA, muy barata, alquilo casa pequeña, sala, cuarto y comedor, patio, azotea, Lawton letra D esquina San Mariano, llave en la B. Rastro 11, M-2874.
A5 12816 6 ab 8

### A-7 Sto. Suárez y Mendoza

«SERRANO 101, SANTOS Suárez, casi esquina Santa Irene. Alquilo precioso pisito alto, propio matrimonio de gusto, tres piezas. Buen baño, cocina de gas. Casa nueva.
A7 12792 6-9 Ab.

ALQUILO MODERNA casa, Santos Suárez 142, dos salas, tres cuartos, comedor, baño intercalado y criados, dos cuartos altos, baño completo, cocina, mucho terreno. Telf. X-2748.
A7 12777 6-13 Ab.

### B-2 Locales y Naves

ALQUILAMOS PARTE de nuestro local, con vidriera exterior, para artículos compatibles, con los nuestros, Neptuno 51, casi esquina a Aguila, «Casa Monteagudo».
B2 12776 6-9 Ab.

### B-3 Departamentos

SE ALQUILA departamento de tres habitaciones altas interiores con servicios, azoteas y entrada independiente, en la calle de la Salud número 23, cerca de Galiano, precio módico.
B3 12796 6 ab 10

SE ALQUILAN

En casa de orden, a personas honorables, buenos y frescos departamentos, agua fría, caliente, con o sin muebles y demás servicios, si desean, un buen local en bajos. O-Reilly 5.
B3 11962 31 ab 11

### B-4 Habitaciones

EDIFICIO Catedral, casa para familias honorables. Hay ascensor, agua abundante. Habitaciones y departamentos muy frescos. Visitando este edificio ningún otro le gustará después. Empedrado número 4.
B4 69 9 abril 11

### B-5 Casas de Huéspedes

HUESPEDES, departamentos y habitaciones, precio reajustado con y sin muebles, alquilamos por semanas, desde $3 y $5, comida si desean, Neptuno 2, por Prado, altos Partagás.
B5 12817 6 ab 8

## SE SOLICITAN

### S-1 Criadas y Criados

SE NECESITAN una criada para habitaciones, sueldo, $20; y un chófer con recomendación de donde trabajó antes, $30. Compostela 58.
S1 12805 6 ab 8

### S-11 Agentes y Socios

SOCIO con pequeño capital necesito para industria necesaria y de mucha venta, patentada. Mercaderes 17, taller de maquinaria, Homedes.
S11 12813 6 ab 10

## SE OFRECEN

### O-1 Criadas y Criados

SE DESEA colocar una española de criada de mano, también sabe cocinar si son pocos de familia, es muy dispuesta y muy limpia, lo mismo se coloca por $15 ó $20, siendo buena familia, tiene buenas referencias. U-7036.
O1 12814 6 ab 8

DESEA colocarse joven española para comedor o criada de mano, lleva tiempo en el país, sabe trabajar, tiene buen carácter, tiene inmejorables referencias. Informes, teléfono F-2375.
O1 12815 6 ab 8

SE OFRECE criada de mano, española, sabe servir la mesa y tiene muy buenas referencias, no le importa ir a los repartos. Telf. A-3343.
O1 12803 6 ab 8

SE DESEA colocar una joven española de criada de mano o para cocinar y limpiar, tiene referencias. Informan en el teléfono A-0515.
O1 12799 6 ab 8

SE DESEA COLOCAR una joven española, para criada de mano o cuartos; no le importa salir al campo y tiene buenas referencias. Informan: Telf. U-7020.
O1 12772 6-8 Ab.

SE DESEA COLOCAR una joven española, lleva tiempo en el país, para criada de mano o manejadora o criada de comedor; tiene referencias. Telfs. FO-2850 FO-1652.
O1 12774 6-9 Ab.

SE DESEA COLOCAR una muchacha española, para criada de cuartos, cocinar y limpiar a matrimonio sólo, o manejadora. Informan: A-4452.
O1 12687 6-8 Ab.

DESEA COLOCARSE muchacha española, de criada de mano, de cuartos, etc., sabe lavar y planchar; tiene referencias, y lleva bastante tiempo en el país. Informan: U-6659.
O1 12707 6-8 Ab.

DESEA COLOCARSE una señora joven, para criada de mano, sabe cumplir con su obligación y tiene referencias de las casas que ha trabajado. Para informes: Telf. U-4220. Preguntar por Adelaida.
O1 12751 6-9 Ab.

DESEA COLOCARSE una joven española, de criada de mano; tiene referencias, y sabe cumplir su obligación. Telf. XO-1483.
O1 12756 6-9 Ab.

UN JOVEN ESPAÑOL desea colocarse de camarero, mozo de limpieza, portero; lo que se presente; tiene recomendaciones. Telf. M-4835, García.
O1 12779 6-9 Ab.

JOVEN ESPAÑOLA desea colocarse para criada de mano o cuartos, es seria y fina, cumple con su obligación. U-8239, María.
O1 12791 6-8 Ab.

## SE OFRECEN

DESEA COLOCARSE joven española, para criada de mano o cuartos, con referencias; en la misma una española, de mediana edad o para cocinar y limpiar, no duerme en la colocación. F-6030.
O1 12787 6-8 Ab.

### O-2 Cocineras y Cocineros

SE OFRECE cocinera repostera española, limpia, formal. Lo mismo va a repartos. Otra, cocina muy bien; cocinar y limpiar o lavar siendo poca familia. Tienen referencias. Telf. 7122.
O2 12566 5 ab

SE OFRECE cocinera repostera congada, sabe hacer dulces finos, toda clase de comidas, tiene muy buenas referencias. Telf. A-0690.
O2 12804 6 ab

SE DESEA COLOCAR una buena cocinera, española, de mediana edad, tiene buenas referencias. Informan Calle 14 número 11, entre 11 y Línea. Telf. F-4305.
O2 12762 6-9 Ab.

COCINERO-REPOSTERO, joven español, desea colocarse en casa particular; tiene referencias. Telf. A-34..
O2 12768 6-9 Ab.

SE OFRECE cocinera repostera española, sabe variar las comidas y para cocinar y limpiar, tiene muy buenas referencias. Telf. A-3343.
O2 12802 6 ab

SEÑORA española desea colocarse para cocinar y ayudar a la limpieza. Tiene referencias. M-8332.
O2 12795 6 ab

SE DESEA COLOCAR una joven española, cocinera, repostera o para todos los quehaceres de corta familia, inmejorables referencias. Telf. F-..
O2 12773 6-8 Ab.

DESEA COLOCARSE muchacha española, mediana edad, cocinar y limpiar, no duerme en la colocación, en la misma otra, para limpiar y lavar y ayudar a la cocina, sabe cocinar, duerme en la colocación. Telf. M-..
O2 12713 6-8 Ab.

SE DESEA COLOCAR una señora de color, de mediana edad, para cocinar; tiene referencias. Telf. M-..
O2 12778 6-8 Ab.

SE DESEA COLOCAR una joven española, para cocinar, criada de mano o manejadora; buenas referencias. Informan: Telf. A-6786.
O2 12789 6-8 Ab.

DESEA COLOCARSE una cocinera española, sabe cocinar bien y de repostería, si es poca familia, no le importa ayudar algo a la limpieza, tiene buenas referencias. F-5935.
O2 12785 6-8 Ab.

### O-3 Manejadoras

UNA MUCHACHITA española desea encontrar una casa de moralidad para manejadora o criada de mano, tiene referencias. Informan en el teléfono A-4832 o Suárez 30, altos.
O3 12806 6 ab

DESEA COLOCARSE una joven española, si es para manejadora, es muy cariñosa con los niños, sabe coser, entiende de cocina y de todo; tiene referencias. Informan Telf. M-4450.
O3 12788 6-8 Ab.

### O-9 Operarios y Aprendices

SE SOLICITAN primeras oficialas de costura en Prado 79.
O9 12810 6 ab

## SE COMPRAN

### C-5 Muebles y Prendas

COMPRAMOS sillas de Viena, cajas de caudales, molinos de café y pesas. Belascoaín y Campanario.
C5 12809 6 ab

## SE VENDEN

### V-1 Casas

VEDADO. Vendo casa 2 plantas, renta $180, en $16,000. Otra en Calzada, en $11,000. Sin cinco solar completo, los dos. Telf. F-4817. 23 número 183.
V1 12813 6 abr

GANGA: DOS CASAS, de dos plantas, modernas, situadas en lo mejor del Vedado. Las regalo en $9,000 las dos. Sr. Quintana, Chacón .. Telf. A-7733.
V1 12769 6-9 Ab.

### V-2 Solares

SANTA AMALIA

Vendo tres solares con 1,947 varas, de esquina, tres cuadras de la Calzada. San Ignacio 51, ferretería.
V2 11353 28 ab

### V-3 Fincas Rústicas

EN ALQUIZAR

Vendo finca una caballería, .. tabaco, dos de vivienda, pozos inagotables, plátanos, etc., etc. Cerca de población. San Ignacio 51, ferretería y los domingos, en Alquízar, farmacia Lecuona.
V3 11352 28 ab

### V-4 Establecimientos

VENDO lechería por no poder atenderla y al mismo tiempo no ser del giro. Véala en Corrales y Cienfuegos. Trato directamente con el interesado. No corredores.
V4 12786-12793 6 ab

### V-5 Muebles y Prendas

MUEBLES de comedor, saleta, cuarto de té, alfombras, adornos, .. tiers, etc. Verlos de 9 a 12. Avenida Primera entre 9 y 10, Ampliación de Almendares, casa con letrero «Se vende».
V5 12798 6 ab

«UNA CASA COMPLETA», por $1.. mensuales, juego sala, juego comedor, juego cuarto, nevera, tres .. paras, mesa-teléfono, dos sillones .. tal, 1 cama hierro, 1 fiambrera, sombrerera y una mesa-escritorio, todo por $15.00 mensuales, libre conducción. «La Especial», Neptuno ..
V5 12782 6-6 May.

«UNA CASA COMPLETA» de muebles y lámparas, por $10.00 mensuales, un juego cuarto, juego comedor, juego sala, nevera, 3 lámparas, 2 sillones portal, una cama de niño, .. fiambrera. Todo por $10.00 mensuales, libre conducción. «La Comercial» Neptuno 153.
V5 12783 6-6 May.

### V-11 De Animales

VENDO DOS VACAS criollas y .. Jersey, dan mucha leche, Arroyo Naranjo, Reparto Parajón, Sr. .. nosa.
V11 12735 6-9 Ab.

## ENSEÑANZAS

### E-5 Profesores

ENSEÑANZA: CORTE y Costura. .. está; a la venta el Método «Pa.. lla». Pídalo al telf. I-6541.
E5 12767 6-14 Ab.

## DINERO E HIPOTECAS

TOMO PRIMERA HIPOTECA .. al 9 por ciento, sobre casa esquina Vedado. Mide 1,133 metros. .. A-7733 FO-2188.
ZST. 12770 6-9 Ab.

## PROFESIONALES

DR. A. VENERO

Vías urinarias, Impotencia, Sífilis, .. ración rápida. Cuota semanal. Consultas .. termia, Ozonoterapia, etc. .. m. de 10 a 12 m. y de 4 a 7 p. m. San Nicolás .. Miguel 55, esquina a San Nicolás. Telf. A-9380.
Prof. 12784 6-6 May.

M.E.C.D. 2016

# RADIO Y ELECTRICIDAD

Por Alberto Giró

**AMELIA FABER EN LA HORA «CROSLEY» DESDE LA C M C D**

Para esta noche, a las nueve anuncia la «Hora Crosley» desde la emisora C M C D, un magnífico programa en el que tomarán parte valiosos elementos de nuestro mundo artístico.

Escucharemos, en esa selecta audición, a la excelente mezzo soprano Amelia Faber, de extraordinarias facultades y exquisito temperamento de artista.

Además, interpretará escogidos números de música el trío que integran Antonio Mompó, cellista; Amadeo Roldán, violinista y Sarita Jústiz pianista.

Completando el programa Crosley [illegible] algunas preciosas composiciones poéticas la señorita Martha Azpiazu.

**TRASMISIONES PARA HOY**

**C M W**
588 Kc.—510 m.
9 p. m.—Concierto del DIARIO DE LA MARINA.

**C M C D**
925 Kc.—320 m.
9 p. m.—Concierto «Radio Crosley» como sigue:
1.—Bonita, bolero de Mezzacapo. Trío de violín, cello y piano.
2.—Amor fugaz, de Lecuona, Amelia Faber, mezzo soprano.
3.—Claveles rojos, Amelia Faber.
4.—Entre acto, valse de Hellmesberger, por el trío.
5.—Poesía cómica de Vital Aza. Señorita Marta Azpiazu.
6.—Vals de Eva, Amelia Faber, mezzo soprano.
7.—Selección de la ópera «Sansón y Dalila», por el trío.
8.—Romanza de Boccacio, por Amelia Faber, mezzo soprano.
9.—Ganas de reñir, comedia de los Quintero, Marta Azpiazu y Rodríguez Molina.
10.—Danza de Granados número 2.
11.—Romanza de la Ciega, de Gioconda, Amelia Faber.
12. Melodía de Tschaikowsky, por el trío.

**C M C**
840 Kc.—356 m.
9 p. m.—Quinteto «Persa», alternando con el barítono señor Méndez Capote.
9.30 p. m.—Concierto «El Encanto», con la orquesta típica argentina «Buchards», director Gody con la cooperación de los cantantes Berta D-Or, Nova y Nafia, pianistas, Gody y Oliva.
Tema: El encanto de un vals.
1.—La Comparsita, tango por la Orquesta.
2.—Pobre Gigolo, vals, por Nova, Nafia y Gody.
3.—Mi Provinciana, tango, por Berta D-Or acompañada por la Orquesta.
(Película Luces de Buenos Aires.)
4.—Cobardía, tango, por la Orquesta.
5.—Cruz de Palo, por Nova, Nafia, acompañados por la Orquesta.
6.—Che Rafael, tango, Coro y Orquesta.
7.—Canto por no llorar, Berta D-Or, Coro y Orquesta.
(Película Luces de Buenos Aires.)
8.—Tu Promesa, Zamba, Nova, Nafia y Gody.
9.—Hueqa Buey, tango característico por la Orquesta.
Tema: El Encanto de un vals.
9 p. m.—Hora por el Observatorio Nacional.
9.01 p. m.—Quinteto «Persa», alternando con el barítono señor Méndez Capote.
9.30 p. m.—Concierto por la orquesta típica argentina «Buchards» Director, Gody; con la cooperación de los cantantes Berta D-Or, Nova y Nafia, pianistas, Gdy y Oliva.
10 p. m.—«Edén Concert.»

**C M B I**
1444 Kc.—207,7 m.
De 11 a 12 m. y de 4.30 a 7.30: Programas varios.

**C M B C**
965 Kc.—310,7 m.
Trasmitirá de 11 a. m. a 5 p. m.

**C M Q**
630 Kc.—474 m.
De 10.30 a 11 a. m.—Receta sculinarias.
De 11 a 12 m.—Sexteto «Los Siboneyes.
De 6 a 7 p. m.—Orquesta del profesor señor Felipe Valdés y su cantante el señor José Núñez.
De 7 a 8 p. m.—Programa comercial.
De 8 a 8.30.—Selecciones.
De 8.30 a 9.—Programa del Radio Club de Cuba.
De 9 a 10 p. m.—Programa variado.
De 10 en adelante.—Programa de la Sección de Radio.

**C M B Y**
1235 Kc.—242,9 m.
11 a. m.—Diario Sintético del Aire.
9 p. m.—Señoritas Martínez Ibor, María Cervantes y otros.
10 p. m.—Bailables.
11 p. m.—«Los Bohemios»

**C M X**
899 Kc.—336,9 m.
Trasmitirá de 11 a. m. a 1.30 p. m y de 8 a 10 p. m.

**C M B T**
790 Kc.—379,5 m.
Trasmitirá de 7.30 a 11 p. m.

**C M C R**
1345 Kc.—222,9 m.
Trasmitirá de 12 a 1 p. m.: de 5 a 7 y de 9 a 11 p. m.


LOS ECONOMICOS DEL DIARIO LOS LEE QUIEN PUEDE PAGAR

Dondequiera que en Cuba haya todavía Unos Pesos allí habrá un DIARIO y personas con poder de compra. Envíe usted su ANUNCIO en busca de ese dinero.

Anuncie....pero hágalo "bien"

ORBE tiene CIRCULACION


## PROFESIONALES

DRES. EN MEDICINA

**DR. MANUEL PARAJON**
Masage manual y vibratorio. Aire caliente. Gimnasia médica y respiratoria. Mecanoterapia. Consultas de 3 a 4, lunes, miércoles y viernes. Consultas con turnos fijos: Martes y jueves. Tratamientos diarios: de 7 a. m. a 12 m. y de 4 a 7 p. m. Clínica: Cuba número 48. Telfs. A-4404 A-8132 Particular: Avenida de la Paz número 41, (Alturas de Almendares). Telf. FO-1229.
Prof. 12739 6-6 May.

**DR. ABELARDO LABRADOR**
Consultas gratis 8 a 12 a. m. Pagas 3 a 5 p. m. Enfermedades señoras, flujos crónicos, metritis, bronquitis, corazón, riñones, diabetes, reumatismo crónico, enflaquecimiento. Inyecciones Neo-Salvasán, Angeles 3. entre Reina y Estrella. Telf. A-0801.
Prof 10538 21-20 abril

**DR. MANUEL LOPEZ PRADES**
Graduado Madrid y Habana, 41 años ejerciendo. Enfermedades de la sangre, pecho, señoras y niños. Partos, tratamiento especial curativo de las afecciones genitales de la mujer. Consultas diarias, 9 a 11 y 1 a 5. Gratis, martes y viernes, Amistad 95, altos.
Prfs. 12090 1 may 4

**DR. JOSE MANUEL BUSTO**
De los hospitales de New York. Enfermedades de la piel, sangre y secretas. Extirpación de los vellos de la cara por electrolisis. Tratamiento de la caída del pelo. Consultas, 10 a 12 y 5 a 6 p. m. Empedrado 35, esquina a Compostela. A-0280. M-9024.
Prfs. 10029 16 abr 23

**DR. EMILIO MARTINEZ (Padre)**
Aplicaciones de radium. Calle L número 203, Vedado de 11 a 1, frente al Hospital Mercedes.
Prof 10575 21-20 abril

**DR. PEDRO MONTALVO**
MEDICINA general de adultos y niños, con preferencia vías digestivas. Tratamientos fisioterápicos. Análisis de Laboratorio. Consultas de 2 a 4. Belascoaín 79. U-5059. Honorarios: los que desee abonar cada cliente. Avisos: F-1972.
Prof 9960 16-15 abril

**DR. FRANCISCO J. DE VELASCO**
Corazón, Pulmones, Estómago, Intestinos.
**DR. RUBEN DE VELASCO**
Corazón, Pulmones, Enfermedades de los niños. Consultas de 12 a 2 y de 1 a 4, días laborables. Horas especiales previo aviso. Salud 34. Teléfono A-5418.
Profs 9896 15-14 abril

## ALQUILERES

### A-1 Habana

ALQUILO, Hornos y Vapor, cerca parque Maceo, el mejor lugar de la Habana, bonitos pisos modernos, acabados de decorar, sala, comedor, 2 habitaciones, cuarto baño intercalado completo, servicio agua caliente, cocina. Desde $20. Informan, M-2837. Llaves, carnicería.
A1 121627 5 5ab 8

SE ALQUILA una accesoria con dos departamentos, patio y servicios independientes, Concordia y Gervasio. Informes en la bodega.
A1 12591 5 ab 9

SAN JOSE 98, bajos, sala, saleta, 4 habitaciones, baño, comedor y servicio criado. Informan, La Regente, Neptuno y Amistad. A-4376.
A1 12545 5 ab 15

PARA casa huéspedes, alquilo dos plantas, Amistad número 15; 38 habitaciones, agua corriente, sala, comedores, espaciosa cocina, 8 servicios, baños completos, 4 criados. Informes, Neptuno y Amistad. A-4376.
A1 12546 5 ab 15

SE ALQUILAN los frescos y bien situados altos de la casa J número 161 entre 17 y 19, alquiler muy rebajado. Llaves en los bajos. Informes, 25 esquina 6. Telf. F-3169.
A2 12584 5 ab 7

SE ALQUILA el primer piso de la moderna casa San Lázaro número 299 entre Soledad y Aramburo, compuesta de sala, recibidor, cuatro habitaciones, baño moderno y demás comodidades Puede verse a todas horas. Informes, San Ignacio 50. A-7501. Precio, $55.
A1 12679 5 ab 10

PRECIOSO PISO
Nuevo, alquilo, más barato que en el bloqueo, sala, baño de lujoc, cocina gas, patio, comedor, tres cuartos, baño criados, Aramburo y San José. Llave, el zapatero. A-6359.
A1 12678 5 ab 8

SE ALQUILAN dos casas grandes y cómodas por donde pasan todos los tranvías, Vives 82, entre Florida y Alambique, y Paula 29, inmediata a los muelles. Se dan muy baratas. Informan en la Calzada Jesús del Monte 438½, altos, entre Luz y Focito. Telf. I-1132.
A1 12677 5 ab 9

ALQUILO UNOS ALTOS, muy frescos y ventilados, de la casa Neptuno 306, esquina Marqués González, sala, comedor y dos grandes habitaciones y servicios, $22.00. La llave en el puesto. Informan: San Nicolás 212. Telf. M-5165.

ALQUILO CASITA, calle Florida número 38, esquina Esperanza, con sala, comedor y una habitación, servicios y patio. Llave en la bodega. Informan: San Nicolás 212. Telf. M-5165.
A1 12737 56-14 Ab.

MERCED 86
Los bajos se componen de habitaciones, sala, comedor y varios servicios. Informan: M-2188. Acabados de pintar.
A1 12757 6-11 Ab.

SE ALQUILA LA HERMOSA y moderna casa de Aguila 155, de tres pisos, con 30 espaciosas y ventiladas habitaciones; propia para casa de huéspedes o inquilinato. Informes: Manuel Gómez, Galiano 104.
A1 12741 6-14 Ab.

SAN LAZARO 120, entre Aguila y Crespo, piso principal y cuarto, edificio moderno, sala, comedor, tres cuartos. Muy baratos. Hay elevador. Telf. U-1057.
A1 12758 6-11 Ab.

SE ALQUILA LA HERMOSA casa de San Rafael 177, sala, comedor y dos habitaciones. La llave en la bodega. Informan: Joyería "El Gallo". A-2738.
A1 12764 6-14 Ab.

EN SOL 10, SEGUNDO PISO, izquierda $30.00. Informan: Cuba 100. Telf. A-2596.
A1 12717 6-9 Ab.

ALQUILO CASITA, Sol 18, $20.00. Informan: Cuba 100. Telf. A-2596.
A1 12715 6-9 Ab.

ALQUILO A FAMILIAS de gusto. Punto ideal, San Miguel 308, una cuadra Universidad, tranvías, altos nuevos, sala, comedor, cuatro cuartos, baño intercalado, servicio criados. M-4260.
A1 12581 6-10 Ab.

SE ALQUILAN HERMOSOS altos, en Manrique 178, con sala, recibidor, comedor al fondo y tres grandes habitaciones, servicios de criados. Todo moderno. Precio $30.00. Informa Adolfo Larena, en la misma. M-5531.
A1 12691 6-12 Ab.

SAN JOSE 95 ALTOS, derecha, esquina Lucena, sala, recibidor, comedor, tres habitaciones grandes, baño moderno, cocina gas, carbón. Informes en la misma.
A1 12699 6-12 Ab.

RAYO Y ESTRELLA
Casa nueva, esquina, fresca. Alquilo departamentos. Tienen sala, comedor, dos habitaciones, cocina con calentador y servicios. Telf. A-2746.
A1 12616 5-12 abril.

SE ALQUILAN los bajos de San Ignacio 85, con sala, comedor, 3 cuartos, cocina, baño moderno y patio, la llave en la bodega. Informan: Monte 85, Telf. A-7795.
A1 12594 5-13 abril

VILLEGAS 66 entre Lamparilla y Obrapía: se alquilan los altos; compuesto de recibidor, sala, comedor, 5 cuartos, baño, cocina, pantry, cuarto y servicio de criado, terraza, 3 cuartos, cocina y servicios. Precio $75.00. Informan Bufete de Arellano, M-3936.
A1 12615 5-9 abril

LEA, QUE LE INTERESA EN $18.00, POR SU PRECIO NADA MEJOR
Se alquilan en $18.00, las cómodas y ventiladas casas bajas calle Agustín Alvarez números 4 y 15, entre Marqués González y Oquendo, a dos cuadras de Belascoaín y una del Nuevo Frontón, acabadas de pintar, compuestas de sala, saleta corrida, tres habitaciones, cocina, patio y demás servicios, con abundante agua. Calle pavimentada y mucha luz. Vecindario de moralidad. Las llaves en el número 10. Informan: Edificio «Bacardí», Apartamento 401, Francisco Torres. De 10 a 12 a. m. y de 3½ a 5½ p. m. Telf. A-7830. Garantía: dos meses en fondo y referencias de que paga el alquiler No se cobrarán los días del mes de abril. El alquiler empezará a correr en primero de mayo, pero se exigen absolutas garantías.

LEA, QUE LE INTERESA HORROROSA GANGA
En $22.50 cada uno, se alquilan los lujosos y modernos altos y bajos de Benjumeda 56 entre Marqués González y Oquendo, a dos cuadras de Belascoaín, acabados de pintar, compuestos de sala, saleta corrida, tres habitaciones, baño intercalado, calentador, cocina, etc. La llave al doblar, Pasaje Agustín Alvarez número 10. Informan: Edificio «Bacardí», Apartamento 401. Telf. A-7830. Francisco Torres. De 10 a 12 a. m. y de 3½ a 5½ p. m. Garantía: dos meses en fondo y referencias de que paga el alquiler. No se cobrarán los días del mes de abril. El alquiler empezará a correr en primero de mayo, pero se exigen absolutas garantías.
A1 12626 5-10 abril.

$28.00. Frescos altos: sala, saleta, dos habitaciones, comedor, cocina y baño completo. San José 218 entre Mazón y Basarrate. Llave en los bajos. Informes: F-3055.
A1 12620 5-10 abril

CASITA. Se alquila S. Nicolás 181 con tres habitaciones frente a Reunión. Informa Dr. Puig, de 4 a 5. Empedrado 17, altos.
A1 12532 5-9 abril

SE ALQUILAN los amplios altos de Aguacate 48, acabados de pintar. R. en los bajos.
A1 12557 5-8 abril

LOS BAJOS MAS BARATOS Y MODERNOS DE LA HABANA. SALA Y 4 CUARTOS, EN $20
Se alquilan a 10 minutos del parque Central, calle de Justicia esquina a Aragón, una cuadra de la Calzada de Concha. Otros bajos, 2 cuartos, $12. Llaves bodega esquina.
A1 12576 5-11 abril.

ESTRELLA 115; amplia casa; se alquila compuesta de sala, saleta, cuatro cuartos; baño y cocina; informan en los altos. Precio: 30 pesos.
A1 12610 5-14 abril

GLORIA 42 bajos y altos modernos, acabados pintar, agua abundante. Bajos: sala, comedor; 2 cuartos etc. Altos: sala, comedor, 4 cuartos etc. Llaves: Gloria 11 bajos. Dueños: U-1971.
A1 12561 5-8 abril.

SE ALQUILAN los modernos bajos de Salud 41 entre Campanario y Manrique. Sala, cuatro cuartos, comedor y baño intercalado. Informan: M-6982.
A1 12529 5-9 abril.

SE ALQUILA Peñalver 23, entre Manrique y Campanario, sala, comedor, tres cuartos. 25 pesos. Informan: Aguila 213 peletería. La Horma Grande.
A1 12552 5-9 abril

HABANA 53A entre Empedrado y Tejadillo. Moderno segundo piso, propio para matrimonio, sala, recibidor, tres habitaciones, baño, comedor cuarto, servicios criados, cocina. Llaves bajos. M-8507.
A1 12554 5-8 abril

SE ALQUILAN CASAS MODERNAS
JOVELLAR 27, entre Aramburo y Hospital, sala, comedor, dos habitaciones, baño y cocina $25.00 y $30.

JOVELLAR 30 y 51, entre Hospital y Espada, sala, comedor, dos habitaciones, baño y cocina, $16.00 $18. y $19.

VAPOR 43, 45 y 47, entre Hospital y Espada, sala, comedor, dos habitaciones baño y cocina. $25.

CALLE 16 número 3, entre 9 y 11, en el Vedado, sala, comedor, dos habitaciones, baño, cocina, cuarto y servicio de criados. $80 y $17.

JOVELLAR 49 entre Espada y Hospital. Dos habitaciones, baño y cocina, con luz a $14 y $16.

VAPOR 43, entre Espada y Hospital dos habitaciones, baño y cocina. con luz a $13 y $14.

JOVELLAR 30 y 32, entre Espada y Hospital recibidor, sala, tres habitaciones, baño, comedor, cocina, cuarto y servicio criados, $30.

INFORMES: OFICIOS 22, ALTOS Telf. M-9837
A1 10809 23-7 abril

SE ALQUILAN unos muy bonitos bajos en Oquendo y Carlos III, la llave en la bodega, informan teléfono A-1752, Obrapía 7.
A1 11079 26-10 abril

SE ALQUILAN los altos de Gloria 114 y los bajos de la misma, en 20 pesos cada una. La llave en la bodega.
A1 12426 4 ab 12

ALQUILO Trocadero 58 bajos y el primer piso $28.00 sala, comedor, 2 habitaciones, baño intercalado, casa moderna, muy fresca. Llave e informes Mueblería La Moda. A-4454.
A1 12452 4-9 abrl.

PRECIOSO primer piso, Neptuno 218 A, entre Aramburu y Soledad, sala, comedor, dos habitaciones con gran baño intercalado y cocina. Baratísima. Llaves e informes, San Miguel 254, altos.
A1 12032 1 ap 7

SE ALQUILAN los altos de Fundición 4, en 12 pesos. La llave en la bodega.
A1 12425 4 ab 12

SE ALQUILAN los altos de salud 46 por Lealtad con sala comedor, tres habitaciones, cocina y baño. La llave en la botica. Informa José Colmenares A-9539.
A1 12442 4-9 abril

Los Económicos del DIARIO los LEE quien PUEDE PAGAR
Dto. de CLASIFICADOS
Entrada principal del EDIFICIO
PRADO 103. Tel. A-3333

ALQUILO casa nueva, altos, Corrales esquina Antón Recio, sala, 2 habitaciones grandes, comedor, precioso baño moderno, agua caliente, buena cocina y terraza, espléndida azotea, precio situación. Verla de 9 a 4.
A1 12503 4 ab 7

ESTRELLA 237, altos, se alquila muy barata, casa compuesta de sala, comedor, tres habitaciones, baño y cocina de gas. Informa, Ramón G. Fernández. U-1157.

INFANTA 43, bajos, se alquilan baratas y hermosas casas, con portal, sala, comedor, tres habitaciones, baño intercalado y cocina de gas. Informa, Ramón G. Fernández. U-1157

ANIMAS 177, A. altos, se alquila con sala, comedor, tres habitaciones, baño y cocina. Informa, Ramón G. Fernández. U-1157.

INFANTA 43, altos, se alquilan baratas y ventiladas casas con terrazas, gabinete sala, comedor, cuatro habitaciones, baño intercalado, servicio de criados y cocina de gas. Informa, Ramón G. Fernández. Telf. U-1157.
A1 12473 4 ab 10

SE ALQUILAN las casas de Picota 62 y 64 altos y bajos, con sala, comedor, cinco habitaciones, baño completo, cocina y servicios de criados. Llaves en la misma. Informes: A-9539 y M-2053.
A1 12446 4-9 abril.

MANRIQUE 142
Se alquila esta casa con sala, saleta, cuatro cuartos, baño intercalado, comedor, cocina y cuarto y servicio de criados, Informan, Telf. A-1884. La llave, Cárdenas 53, almacén de tabaco.
A1 12454 4 ab 9

SE ALQUILAN los bajos de la casa Picota 63. Con sala comedor tres habitaciones, cocina y baño. La llave en los altos. Informes: A-9539 y M-2053.
A1 12444 4-9 abril.

PRINCIPE 24 entre Espada y San Francisco, se alquila una planta alta, compuesta de tres cuartos, sala y saleta, baño moderno, servicio de criados y para informes en la azotea o teléfono M-6612 Martínez.
A1 12483 4 ab 12

TEJADILLO 22, se alquila esta casa con sala, comedor, cinco cuartos y servicios corrientes. La llave en Aguiar esquina a Tejadillo, bodega, y su dueño por el teléfono F-1217.
A1 12467 4 ab 9

INDUSTRIA 41, altos y bajos, alquilo amplios, decorados, modernos, ventilados, sala, recibidor, tres habitaciones, baño intercalado, comedor, cuarto criados. Llave bodega enfrente. Informes, Telf. F-1514.
A1 12431 4 ab 7

LOMA Universidad. San Lázaro 500, entre L y M, una sola planta, cinco cuartos, baño completo, demás comodidades, $45. Abierta 7 a 12. Librería Albela. U-5783.
A1 12272 2 ab 8

ALQUILO: MANRIQUE 172, bajos, derecha, sala, comedor, cuarto de baño, dos habitaciones grandes, cocina y servicios al fondo. Precio situación. Llave, bodega esquina Maloja. Informes: Telf. M-9460.
A1 12169 2-9 Ab.

CRISTO 21: ALQUILO barato, modernos bajos, con sala, comedor, tres cuartos, baño intercalado completo, patio, cocina de gas, cuarto y servicio para criados. Llave número 20. A-0698.
A1 12179 2-7 Ab.

ALTOS nuevos, baratos, Romay 25, media cuadra Monte, cuatro cuartos, baño completo, demás comodidades. $27. Abierto de 2 a 6. Librería Albela. U-5783.
A1 12271 2 ab 8

HABANA: ESTRELLA número 179 y 181, bajos. Se alquila con sala, recibidor, cuatro cuartos, baño, comedor, cocina, cuarto y servicio de criados, dos patios, todo muy espacioso. Informan: Departamento de Administración de Bienes. Rosales y Lavedán. Telf. M-6947.
A1 12083 1-11 Ab.

EN JOVELLAR, por ausentarse dueño, alquilo baratísima, tiempo que quiera, casa moderna, amueblada toda, baño intercalado, calentador, 3 habitaciones cuarto y servicio criados Aproveche oportunidad. Teléfono U-1202.
A1 12224 2 april 12

VILLEGAS 28, PISO principal, con sala, saleta, cuatro habitaciones, baño, intercalado, cocina y servicio para criados. Informes y llaves: Telf. F-5869.
A1 12129 2-9 Ab.

SAN LAZARO 16, BAJOS de reciente construcción, con sala, saleta, tres cuartos, comedor, baño intercalado, cocina y servicio para criados. Informes y llaves: F-5869
A1 12131 2-9 Ab.

$18, ALQUILO, Concordia 177, A. altos, entre Soledad y Aramburo, sala, tres cuartos, baño, cocina, casa nueva y fresca. Informes, La Moda, Neptuno y Galiano. A-4454.
A1 12234 2 abril 7

MERCED 8, ALTOS, sala, comedor, tres cuartos, demás servicios. Llaves, bodega esquina San Ignacio. Informan: F-2608.
A1 11315 28-7 Ab.

ALQUILAMOS primer piso, Belascoaín esquina San Miguel, altos, peletería La Noble Habana, acabados de fabricar, 4 habitaciones, doble servicio, propios para familia de gusto. El mejor lugar. Baratísimos.
A1 11967 31 ab 7

ALQUILO: MONSERRATE número 145, frente a la nueva Estación de Policía, pisos altos, acabados de fabricar a $30.00 y $35.00, sala, tres habitaciones, comedor al fondo, cocina y calentador de gas. Informan: Manzana de Gómez 240. Telf. A-4893.
A1 12078 1-9 Ab.

SE ALQUILA: SAN LAZARO número 305, pisos bajos, primero y segundo, modernos, con hall, sala gabinete, cuatro habitaciones, cocina gas y cuarto con servicio de criados. Alquileres nuevamente rebajados. Informan: Manzana de Gómez 240. Telf. A-4893
A1 12077 1-9 Ab.

SE ALQUILA: BELASCOAIN 125, entre Reina y Estrella, primero y segundo pisos, en $30.00 y $35.00, tres habitaciones, baño intercalado con calentador, cocina gas. Están sin estrenar. Más informes: Manzana de Gómez 240. Telf. A-4893.
A1 12076 1-9 Ab.

LEALTAD 24 ALTOS. (M. M. Delgado). Se alquila casa con sala, recibidor, ambos muy grandes, cinco cuartos y baño intercalado, comedor al fondo y servicio de criados. En la azotea dos cuartos y servicios. Informes: Rosales y Lavedán, Administración de Bienes. Telf. M-6947.
A1 12085 1-11 Ab.

O-REILLY 112, frente parque Albear, se alquila lujoso primer piso, propio para profesional y familia Llave e informes en el primer piso.
A1 12007 1 ab 12

SE ALQUILAN los hermosos altos de la casa Jovellar 26, con 4 cuartos, sala, saleta, comedor y demás servicios. Informan: teléfono A-1752. Obrapía 7.
A1 11077 26-10 abril

ALQUILO ALTOS Y BAJOS: San José 91, entre Gervasio y Belascoaín, sala, recibidor cuatro habitaciones y una alta, en azotea, comedor, baño, cocina y habitación y servicio de criados. Informan: Belascoaín 48, Ferretería «Capitolio».
A1 11590 29-7 Ab.

EDIFICIO "MENENDEZ"
Gervasio y Virtudes. Alquilo hermosos pisos, primero y segundo, acera brisa. Baratísimos, sala, saleta, comedor, tres habitaciones, baño intercalado, gas, servicio criados. Informan, en la bodega.
A1 11538 29-13 Ab.

SE ALQUILAN! Mazón 35 entre Valle y Zapata, casas modernas de sala, tres habitaciones, baño, comedor, cocina y servicio de criados, etc. $25.00. Llaves en las mismas. Telf. M-9837
A1 11594 29-8 Ab.

SE ALQUILAN: San Lázaro 488, entre Espada y Hospital, casitas interiores de sala dos habitaciones, baño y cocina a $18.00. Llaves en las mismas. Telf M-9837
A1 11595 29-8 Ab.

CORRALES 55, BAJOS. Al fondo de «La Isla de Cuba». Se alquila, con arreglo a la situación, con sala, recibidor, cuatro habitaciones, comedor al fondo y demás servicios. Llaves e informes: Someruelos 6.
A1 11766 30-7 Ab.

EDIFICIO "CAGIGA"
EN MONTE, Matadero y Cristina, al lado del Mercado Unico se alquilan casas, a precios muy económicos. En Estevez y Cádiz, alquilamos casas a 12 y 16 pesos. Próximas a desalquilarse ofrecemos dos naves en Cristina y Concha y dos en San Felipe, inmediata al Ferrocarril. Informan Cristina 4 B. Almacén de Maderas, Teléfono A-3655.
A1 9417 11-10 abril

HABANA 107 altos. Recibidor, sala, cuatro cuartos, comedor, baño completo, cuarto y servicios de criados. La llave en los bajos. $55.

SAN RAFAEL 184, altos, esquina Aramburu, recibidor, sala, comedor, tres cuartos, baño completo y cocina. Llave en la botica. $32.

MARINA 21, altos, frente parque Maceo. Sala, comedor, tres cuartos, baño intercalado. Llave en la misma de 2 a 5 p. m. $35.

CONSULADO 14, altos, casi esquina Prado. Recibidor, sala, tres cuartos, comedor, baño completo, cuarto y servicio de criados. Llave en frente. $45.

MAZON 31, altos, esquina Valle. Sala, comedor, dos cuartos, baño completo. Llave en la bodega. $20.

SAN RAFAEL 184, bajos, esquina Aramburu. sala, comedor, dos cuartos y servicios. $20

FACTORIA 104, bajos, sala, comedor, dos cuartos, baño completo. Llave en altos. $20

SAN RAFAEL 153 y 165, altos, entre Lucena y Marqués González, M. González 6 entre San Rafael y San José. Sala, comedor, tres o cuatro cuartos y servicios. Llave en la misma. $25 y $30.

TEJADILLO 32, bajos, amplia casa propia para familia larga o huéspedes. Llave en el alto. $80.

PEÑA Pobre 1, altos y bajos, entre Habana y Aguiar. Sala, comedor, tres cuartos, baño y cuartos y servicios de criados. Llave en la misma. $35.

MANRIQUE 130, bajos, entre Reina y Salud, sala, comedor, cuatro habitaciones, cuarto de criados, baño y patio. $40. Llave los altos.

TROCADERO 109, bajos, casi esquina Galiano, sala, comedor, tres cuartos, baño completo y patio. $30. Llave los altos

INFORMES. Obispo 16. A-8420.
A1 12225 2 abr 9

ALQUILO BAJO: Compostela 16, sala, comedor, cocina, tres habitaciones, baño intercalado y servicio al fondo. Precio de situación. Informes y llaves, en los altos. Telf. M-9460.
A1 11821 31-7 Ab.

ALQUILO: PUERTA CERRADA 24, altos, sala, comedor, tres habitaciones, $20.00. M-3498 X-3667.
A1 12023 1-9 Ab.

JOVELLAR 8, ENTRE Aramburu y Hospital, alquilo casas altas y bajas, sala, saleta, tres habitaciones, comedor, cuarto, servicio criados. Informan en la misma M-1429 U-2259.
A1 11739 30-9 Ab.

SE ALQUILA el 3er. piso de la casa Habana No. 15 sala, recibidor, cuatro habitaciones baño completo y cuarto comedor al fondo y servicios de criados. La llave en el 2o. Informan: Rayo 110. Teléfono A-9743.
A1 11080 26-8 marz

PAULA 50. Se alquila, altos, para familia, bajos una salón 200 m. c. Informes en la bodega de esquina a Habana y teléfono F-3776.
A-1 11761 30-7 abril.

LAMPARILLA No. 41 entre Compostela y Aguacate a familia honorable. Alquilo espaciosos y frescos altos, sala, saleta, 4 cuartos, cocina, baño, agua, a todas horas etc. Informa doctor Vieta, I-1222 o I-2637.
A1 12396 4-7 abril

ALQUILO. Piso moderno muy ventilado con todas comodidades. Calle Cienfuegos 22. Informes en los bajos.
A1 12388 4-14 abril.

M. NUMERO 98, BAJOS, entre San Lázaro y Jovellar, sala, saleta, cuatro cuartos, baño intercalado completo, comedor, etc., etc. Muy barata. Llave en la misma. Informan: Cerro 532. Telf. I-1002
A1 12304 3-10 Ab.

MERCED 1: Se alquila una casa compuesta de recibidor, comedor, cuatro cuartos, servicio sanitario ducha patio y cocina. Precio $25.00
A1 11083 26-9 abril

SE ALQUILA
Casa. sala, dos cuartos, comedor. Infanta por Neptuno. Teléfonos A-4300. U-2744.
A1 12222 2 ab 7

JESUS MARIA 124, BAJOS, sala, comedor, cocina, pantry, tres grandes habitaciones, baño, patio y traspatio. Bien situada y muy barata. Telf. A-2980
A1 11363 28-7 Ab.

MANRIQUE 68, sala, saleta, tres habitaciones, comedor, baño, cocina, servicio de criados, una gran habitación alta y un magnífico patio. Para más informes: M-1921.
A1 10709 22-9 abril

AYESTERAN 1-A., altos, moderna, sala, recibidor, tres cuartos, baño intercalado, comedor, cocina, cuarto y servicio criados. Llaves bajos. Informan: FO-2259 U-3842.
A1 11322 28-7 Ab.

HOSPITAL 20, tres pisos, sala, comedor, tres cuartos, baño intercalado, frigidaire, cuarto y servicio criados, $32.00.
A-1 11793 30-7 abril.

NEPTUNO 243 A, bajos, hermosa casa (antigua), sala, antesala, 4 cuartos, baño, cocina, patio, etc. Precio rebajadísimo. Informa, Goizueta. F-3937.
A1 12262 2 ab 8

O-REILLY 112, frente parque «Albear». Se alquila lujoso primer piso, propio para profesional y familia. Llave e informes, en el tercer piso.
A1 12007 1-11 Ab.

ALQUILO ALTOS, San José 93-B., entre Belascoaín y Lucena, compuestos sala, recibidor, tres habitaciones, baño intercalado, comedor, cocina y servicios criados. Informan: Ferretería «Capitolio» Belascoaín número 48.
A1 11589 29-7 Ab.

SE ALQUILA LA PLANTA baja de Villegas 47, al lado de la esquina de O-Reilly, para establecimiento, oficina o almacén. Informan: Teléfono: FO-1668.
A1 12317 3-9 Ab.

ALAMBIQUE 61. Se alquilan primero y segundo pisos de esta casa; compuestos de sala, comedor, tres cuartos, cocina y baño. La llave en el tercero. Informes: Telf. I-3368.
A1 12202 2-7 Ab.

SAN RAFAEL 263
Entre Infanta y Basarrate, bonitos bajos, sala, comedor, tres habitaciones, baño intercalado, etc. Llaves e informes: Infanta 30, altos.
A1 12147 2-7 Ab.

DRAGONES NUMERO 45, entre Campanario y Lealtad. modernos altos, sala, recibidor, dos habitaciones, comedor al fondo, baño intercalado. Telf A-4159 A-6035.
A1 12135 2-12 Ab.

ALQUILO ventilada y espléndida Escobar 123 bajos, casi esquina a Reina, compuesta sala, saleta, comedor, cuatro habitaciones, cocina, gran baño y patio. Monte 170 Bajos. A-2066.
A-1 11797 30-7 abril.

SE ALQUILA LA CASA San Lázaro 132, altos, por Aguila, con cuatro cuartos, sala y comedor. Gana $30.00. Informan en la bodega.
A1 12200 2-10 Ab.

FRENTE AL CAPITOLIO
Se alquila el primer piso de la casa Industria número 166, compuesta de cinco cuartos, cuarto de criados, sala, saleta, comedor, baño intercalado y de criados, cocina y pantry. Informan en los bajos. almacén de tabaco.
A1 12148 2-8 Ab.

BLANCO Y ANIMAS
Altos de la carnicería, Se alquila el segundo piso, tres grandes cuartos, sala, comedor, baño y cocina. Informan: Bar Franco, Telf. M-5919 y M-2211.
A1 12091 1-9 Ab.

SE ALQUILAN hermosos y amplios altos en Sol 23 y 25. Pregunten por el encargado. Informan: también teléfono A-1752, Obrapía 7.
A1 11078 26-10 abril

EDIFICIO Marta, Consulado 7, casi esquina a Prado. Lujoso piso alto, con todo confort moderno, al estilo americano. Precio razonable. Hay elevador permanente. Informes, el portero.
A1 12226 2 abril 9

$28, ALQUILO, Concordia 177 A, altos, entre Soledad y Aramburo, sala, comedor, tres cuartos, baño completo, casa nueva. columnas escayola. Informes. Neptuno 62. A-4454.
A1 12235 2 abr 7

GANGAS SE ALQUILAN
CON MES ADELANTADO

Amistad 68. Dptos. a .. .. .. $ 8.00
Ave. 7a. esq a 1a. Buenavista, dos plantas. Jardín, portal, sala, recibidor, hall, 6 habits, baño, comedor, cocina, pantry, ctos y servicios criados, garage, etc .. .. $ 25.00
Velázquez 28, altos, sala, 3 habits, baño, comedor .. .. $ 18.00
Tejadillo 11 A, esq Cuba, sala, recibidor, 3 habits, baño, comedor, cocina, cuartos y servicios criados .. .. .. $ 30.00
Correa 5 A, altos, sala, saleta, 3 habits, baño, comedor .. $ 23.00
Línea 111 entre 12 y 14. Portal, sala, 5 habtis, comedor, baño, cocina, cto y servicios criados .. .. .. .. .. .. $ 30.00
Genios 3|7. Dptos. con sala, recibidor, baño intercalado, 2, 3, 4 habits, baño servs. criados, etc., desde .. .. .. $ 40.00
Marina 2. Edificio Carreño, habitaciones amplias y frescas, con baño y cocina, desde .. .. .. .. .. .. .. $ 10.00
Pasaje Infante Nos. 15, 17 y Stos. Suárez, sala, 2 ctos., baño, comedor .. .. .. .. $ 10.00
Peñalver 116 B. bajos, sala, 3 cuartos, baño, comedor, cocina .. .. .. .. .. .. $ 15.00
Enma 91 F, sala, 2 cuartos, baño, comedor, cocina .. .. $ 10.00
Malecón 75, bajos, sala, saleta, 5 habitaciones, hall, baño, comedor, cocina, pantry $ 60.00
San Nicolás 173, bajos, sala, saleta, 3 habits, baño, comedor, cocina .. .. .. .. .. $ 25.00
Infanta 116, sala, 2 habits., comedor, baño, cocina .. .. $ 18.00
Cerro y Colón, Dptos .. .. .. $ 7.00
Cerro 817, Dptos. .. .. .. .. $ 12.00
20 y 21, Vedado. sala, 3 habits, baño, comedor .. .. .. .. $ 16.00
Cárcel 15, altos, sala, recibidor, 5 habits, baño intercalado, servicios criados .. $ 30.00
Concepción 56, sala, habit, comedor, cocina, baño .. .. .. $ 6.00
A. Ramírez 4, Dptos. .. .. .. $ 10.00
Subirana 46 y 48. Sala, saleta, 3 habits, baño, comedor, cocina .. .. .. .. .. .. .. $ 23.00
Omoa 81 Ñ, sala, tres cuartos, baño, comedor, cocina . $ 16.00
22 No. 24 entre 17 y 19, Dpto $ 8.00
Cerro entre Colón y Línea, sala, 2 cuartos, baño .. .. .. $ 12.00
Sta. Irene 94, sala, 2 cuartos, baño, comedor .. .. .. .. $ 15.00
Doce y 23, Dptos. .. .. .. .. $ 18.00
Lawton y Vista Alegre, casa A, sala, 2 cuartos, comedor, baño, cocina .. .. .. .. .. $ 10.00
Posible 13 y 25, sala, 2 ctos, baño .. .. .. .. .. .. .. $ 8.00
San Leonardo y Durege, sala, 5 ctos., baño, comedor .. $ 20.00
Vigía 11, departamentos .. .. $ 10.00
Infanta 72, altos, sala, 3 ctos., baño, comedor, cocina .. $ 30.00
8a., 5a. y 7a. Sala, 3 ctos., baño completo, comedor, cocina, garage .. .. .. .. .. $ 23.00

LOCALES COMERCIO
Amistad 68 esq a S. Miguel $ 25.00
Infanta 106 A y C, locales amplios y además dos habitaciones, baño, comedor, cociCuba, con sala, saleta, tres cuartos, baño, comedor, cocina, por .. .. .. .. .. .. $ 25.00
O-Reilly 132 .. .. .. .. .. .. $ 6.00
A-4358 M-6263 M-2096

### A-2 Vedado y Príncipe

ALQUILO: Calle 17 entre L y M los bajos, No. 10, sala, recibidor, cuatro cuartos grandes, comedor, cocina, baño completo, cuarto criada y demás servicios. Alquiler situación.
A2 12521 5-13 abril

GRAN RESIDENCIA. Calle 13 esquina Dos, Vedado, No. 367. Moderna, decorada, dormitorios en los altos, garage. Se puede ver de 9 a 4 tarde. Informan: calle 21 No. 35. Vedado.
A2 12534 5-10 abril

SE ALQUILAN los ventilados altos de A número 20 A, entre 9 y 11; compuestos de terraza, sala, recibidor, hall, cuatro cuartos, dos baños intercalados, comedor, cocina, despensa, cuarto y servicio de criados. Precio, $65. M-1510, F-6576.
A2 12670 5 ab 10

PARA CLINICA U HOTEL
Espléndidamente situadas en el Vedado, dos grandes casas modernas, con 36 piezas, grandes garages, portales, jardines. Escribir, Propietario, Anuncios Clasificados DIARIO DE LA MARINA.
A2 12551 5 ab 8

VEDADO, K 195, frescas casitas interiores, portal, sala, comedor, dos cuartos, cocina, baño, patio, $23. Informan en la misma de 1 a 5.
A2 12647 5 ab 11

VEDADO, K 195 entre 19 y 21, bajos, portal, sala. hall, comedor, 5 cuartos, baño, cuarto y servicio criados. $65. Informan en la misma de 1 a 5.
A2 12646 5 ab 11

SE ALQUILA alto, 4 esquina a 11. Sala, recibidor, comedor, cuatro habitaciones grande, escalera, servicio, baño, calentador. Dos terrazas F-3869.
A2 12640 5 ab 13

HERMOSOS altos a la brisa, próximos a desocuparse, J 200 entre 21 y 23. Terraza, sala cerrada, antesala, seis habitaciones independientes, dos baños, amplio hall, comedor y terraza al fondo. Todos decorados. Cocina, pantry, cuarto de criados, garage y cuarto de chófer. Precio de situación. Informan en los mismos. Telf. F-5012.
A2 12583 5 ab 12

A PRIMERA OFERTA razonable, se alquilan dos preciosos chalets, en la calle O., entre 17 y 19. Todas comodidades. Llaves e informes en edificio «Piloto». F-4782.
A2 12706 6-11 Ab.

SE ALQUILA EL MODERNO chalet en Almendares, calle 10, entre Primera y Tercera, compuesta de sala, comedor y cinco habitaciones. Informan: Joyería "El Gallo"". A-2738
A2 12764 6-14 Ab.

## FOLLETIN 43

LEWIS WALLACE

# BEN-HUR

(UNA VIDA CRISTIANA)

Traducción de A A. Barberán

De venta en «La Moderna Poesía Pi y Margall 135 A-1171)

...do, dijo:

—El vino es de la patria que todos amamos tanto. Bebe, te lo ruego.

Su voz era tan dulce como la de Rebeca al ofrecer agua junto al pozo de Nahor; Ben-Hur vió que había lágrimas en sus ojos y bebió.

—Hija de Simónides —dijo— tu corazón está lleno de bondad; misericordiosa eras al permitir a un extranjero compartirlo con tu padre. Bendita seas eternamente por nuestro Dios. Te doy las gracias.

Después dirigiéndose de nuevo al mercader, le dijo:

—Como no poseo prueba alguna de que soy el hijo de mi padre, retiro mis palabras, ¡oh Simónides!, y me voy para no volver jamás a turbar tu reposo. Permite que te diga, no obstante, que no te buscaba para hacerte volver a la servidumbre ni aspiraba arrebatarte tu fortuna. En todo caso habría dicho lo que ahora te digo: que todo producto ganado con tus manos o con tu genio te pertenece: guárdalo en buena hora. Yo no lo necesito. Cuando el buen Quinto Arrio, mi segundo padre, partió para ese viaje último del que nadie vuelve me dejó rico como un rey. Si te acuerdas, pues, alguna vez de mí piensa que he jurado por los Profetas y por Jehová, tu Dios y el mío, que mi único propósito al venir aquí era preguntarte si sabías o si podías decirme algo de mi madre y mi Tirza, mi hermana. ¡Pobre Tirza! Ahora sería su belleza y su gracia como las de esta doncella, dulzura de tu vida, si no es tu vida misma... ¡Oh! ¿Qué me puedes decir de ellas?

Las lágrimas corrían por las mejillas de Ester, pero el viejo se mantuvo en su obstinación, y con voz clara replicó:

—Dije que conocía al príncipe Ben Hur. Recuerdo haber oído hablar de la desgracia que cayó sobre su familia y que me afligió amargamente. El causante de la aflicción de la viuda de mi amigo es el mismo que después me torturó a mí. Quiero decirte más; he realizado diligentes pesquisas para averiguar el paradero de la familia, pero... nada tengo que decirte de ella. Han desaparecido.

A Ben Hur se le escapó un gemido sordo.

—Entonces ...entonces.. ¡otra esperanza que se pierde!— dijo luchando con su emoción—. Ya estoy acostumbrado a sufrir y te pido perdón por mi atrevimiento; si te hubiese ocasionado alguna molestia, dispénsame, en gracia a mis penas. Sólo me queda ya un objeto en la vida: la venganza. Adiós.

Al llegar a la cortina se volvió, y dijo sencillamente:

—Os doy las gracias a los dos.

—La paz vaya contigo —dijo el mercader.

Ester no pudo hablar a causa de sus sollozos.

Y así fué como partió Ben-Hur.

IV

SIMONIDES Y ESTER

Apenas hubo desaparecido, Simónides pareció despertar de un sueño; su tez se coloreó; la mortecina luz de sus ojos adquirió vivo brillo y dijo alegremente:

—¡Ester, pronto, llama!

La hija se acercó a la mesa agitando una campanilla.

En la pared, uno de los paneles se corrió, dando paso a un hombre que se adelantó hasta ponerse frente al comerciante, saludándole con una reverecia.

—¡Malluch. Aquí! Más cerca de mi sillón—dijo imperiosamente. —Tengo que confiarte una misión que no debe fracasar aunque el sol tuviera que dejar de alumbrar al mundo. ¡Oyeme! En este momento debe estar en el almacén un joven alto, hermoso, con traje de israelita. Síguele como su sombra y cada noche me pasarás un informe diciéndome qué hace y qué personas frecuenta, y si oyes algo de lo que habla, repítemelo palabra por palabra; en suma, hazme saber cuanto se refiera a ese joven, sus costumbres, sus propósitos y su vida. ¿Comprendes? Procura, Malluch, ser para él como un amigo. Si te habla, le dices lo que creas oportuno, excepto que estás a mi servicio; de esto, ni una palabra. No pierdas un minuto. Date prisa.

Malluch saludó, y se fué como había venido; Simónides se frotó las manos descarnadas y sonrió.

—¿Qué día es hoy, hija mía?— preguntó con acento de regocijo. —¿Qué día es? Quiero recordarlo como fecha de felicidad. Dímelo riendo y no dejes tampoco de reír, Ester.

Aquella alegría le pareció a la hija poco natural, y como un reproche le contestó apenada:

—¡Ay de mí! padre mío! ¡Y yo que quisiera olvidar este día!

El rostro de Simónides cambió bruscamente. Sus manos cayeron desmayadas a lo largo; su expresión se perdió en las múltiples arrugas que surcaban su cara. Y luego dijo sin levantar la cabeza:

—¡Verdad, mucha verdad, hija mía! Estamos a veinte del mes cuarto. Hace cinco años que en un día como hoy mi Raquel, tu madre, cayó enferma y murió. Me trajeron a casa como ves, quebrantado y roto, y la encontré muerta por la pena. Era para mí como un bosquecillo perfumado en los viñedos de Engadi. La dejamos lejos de nosotros en un lugar solitario, en una tumba excavada en la montaña; nadie está a su lado. Sin embargo, me dejó una lucecita en mis tinieblas que los años han convertido en esplendor de mi mañana.

Levantó, al decir esto su mano y la posó en la cabeza de su hija.

—Amado Señor, te doy las gracias porque en mi Ester ha revivido mi querida Raquel.

Después levantó la cabeza, y, como herido por un repentino pensamiento, dijo:

—¿No hace buen día por fuera?

—Lo hacía antes de que viniera el joven.

—Entonces, que venga Abimelech y que me lleve al jardín para que pueda contemplar el río y las naves. Deseo también decirte, querida Ester, por qué mi boca no ha conocido la risa hasta ahora, y por qué mi lengua está llena de cantos y mi espíritu es semejante a un corzo o a un cervatillo sobre la montaña de las especias.

Al llamamiento acudió un criado a quien Ester mandó que empujara el sillón de ruedas de su padre, con propósito de trasladarlo a la azotea, sobre el almacén, que el viejo llamaba su jardín.

Entre rosas y macizos de mil flores diversas, triunfo de la paciencia y del arte, fué empujado en su sillón a un lugar donde pudiera contemplar la azotea y las torrecillas del palacio de la isla, el puente tendido hasta la otra orilla y el río cuajado de naves.

El vocerío de los trabajadores, el martilleo incesante, el continuo ir y venir, el pisotear constante de la gente que atravesaba el puente situado casi sobre su cabeza no le distrajeron ni un momento; no veía ni oía nada.

Ester, sentada sobre el brazo del sillón de su padre, acariciaba su mano esperando con curiosidad sus palabras. Sosegado, al fin, luego que su poderosa voluntad le devolvió su dominio, empezó de este modo;

—Cuando el joven hablaba, ¡oh Ester!, te estaba observando y vi que su causa te había ganado.

Sus ojos se bajaron cuando respondió a su padre:

—Si te refieres a lo que pienso de él, te diré que en mi opinión no ha mentido.

—Así, pues, ¿crees que es el hijo del príncipe Hur?

—Si no lo es...—dijo, y vaciló.

—¿Y si no lo es, Ester?

—Desde que mi madre respondió al llamamiento del Señor, mi Dios, he sido tu amanuense, padre mío. Te he visto tratar con toda clase de hombres que buscaban su medro, lícito o ilícito, y te digo que, si en realidad, ese joven no es el príncipe jamás la falsía representó mejor su papel.

—¡Por la gloria de Salomón! ¡Tienes razón! ¿De modo que creer a tu padre siervo del suyo?

—Entendí hablaba de esto como de algo que él había oído.

La mirada de Simónides se deslizó entre el bosque de mástiles de sus buques, aunque sin detenerse en ellos, pus su pensamiento estaba leos de allí.

—Bien; eres una buena hija, Ester. Posees una penetración verdaderamente hebrea y te creo de bastantes años y fortaleza para oirme una penosa historia. Préstame atención, y sabrás de mí y de tu madre, y de muchas cosas pasadas que tú no conoces, cosas que oculté a los romanos que me perseguían porque conservaba una esperanza y a tí; quería que su naturaleza creciera hacia el Señor tan recta como la caña hacia el sol. Nací en una tumba del valle de Hinnón, en la vertiente meridional de Sió. Mi padre y mi madre eran siervos hebreos encargados del cultivo de los olivos, de las higueras y de las viñas en el Jardín del Rey, al lado de Siloán. Siendo niño les ayudé en sus faenas. Eran de la clase de siervos obligados a servir toda su vida. Me vendieron al príncipe Hur, muy ami-

M.E.C.D. 2016

# LA GRAN VERBENA VERIFICADA EN EL CLUB HERSHEY RESULTO BELLO ACONTECIMIENTO SOCIAL

Fué esta bellísima fiesta un éxito clamoroso para la comisión organizadora. Hermosas representaciones de todos los kioscos por lindas mujeres con trajes típicos. Notas

**UNA FIESTA BRILLANTISIMA**

Así resultó la del sábado de Gloria en el Club Hershey.

Fué un triunfo clamoroso para la comisión organizadora)

Tanto en el sector social como en el económico tuvo el apoyo de los más valiosos elementos de nuestra sociedad que contribuyeron con gran entusiasmo al lucimiento de la fiesta.

**La Verbena**

A las seis de la tarde dió principio la gran Verbena. Los courts y jardines del hotel Hershey presentaban un aspecto maravilloso, encantador.

**La Tómmbola**

En este lugar reinaba gran eintusiasmo, estaba atendida la Tómbola por bellas damas y lindas señoritas, entre las que se destacaban mi gentil amiga Conchita González de Michelena, la interesante dama Dora Guzmán de la Riva y las sñoritas simpáticas y bellas Rosita y Bertha de la Riva, Martha Michelena y Silvia Guzmán.

Muchos y valiosos objetos fueron rifados en la Tómbola.

**Los Kioskos.**

Lindas mujeres con típicos trajes ocupan los kioskos.

El kiosco holandés, con su típico molino llamó poderosamente la atención, Era atendido por la distinguida dama señora Estela Izquierdo de Jongh y las señoritas Nena y Esther Flores, Isabel Lomichar, Isabel Garbalosa y Justina Aenlle.

Una linda casita criolla era el kiosko cubana; nada en ela faltaba, lo atendían las apreciables damas Herminia Alonso de Chirio y Luz Pacheco de Bolaños y las señoritas Lucrecia Bolaños, Delia Pacheco, Julia Argüelles, Nena Lomichar, Cecilia Mazón y Alicia Ancheta todas muy encantadoras.

El kiosko americano imitaba un rascacielo; estaba a cargo de las bellas damas Mrs. Clara Granger; Anita Juárez de Cancelosi y Amelia González de López y las señoritas Sarita Garbalosa, Inés y Adeaida Castañeda y Zenia Medina. La gracia y su gentileza de estas damitas contribuyeron a que este kiosko fuera uno de los más concurridos durante la noche.

El kiosko español fué atendido por las distinguidas damas Antonia Díaz de Vázquez y Pura Cavia de Olmedo y las señoritas Nena Guerrero, Juana María Reyes, Angelina Olmedos y Rosa Martínez. Vestían de Majas con la clásica peineta y los indispensables claveles. Lucían preciosas.

El puesto de floristas estuvo a cargo de las señoritas Aralia Hernández, Blanca Suárez y Alfreda Bermúdez y la señora Lolita Hernández de Aguiar.

En la pista de cemento del court se bailó a los acordes del conjunto de claves del sexteto Nacional, que gustó mucho, conquistando grandes aplausos.

**El Baile**

Al dar las nueve dió principio el baile, estando a cargo el programa del Metropolitan Jazz Band que dirige el maestro Gómez

Si grande era el entusiasmo en la Verbena, grande era también en la glorieta de fiestas que pronto se vió completamente cercada de bailadores. Los dos conjuntos musicales se alternaban y así paso la noche hasta altas horas de la madrugada, cuando marcaba el reloj las cuatro se dió por terminado el baile. La concurrencia puede afirmarse que fué la más numerosa que haya asitido a una fiesta en Hershey. Daré relación de algunos nombres, porque sería una tarea casi imposoible el reseñarlos todos.

Señoras Elisa P. Staples; Clara H. Granger; Mrs. Wait; Mrs. Miller; Mrs. Searight, Mrs. Snavely; Ana Clark; Mrs. Eric; Mrs. Mather; Mrs Magruder; Dora Guzmán de la Riva; Concha González de Michelena; Josefa González de Viego; Antonia Díaz de Vázquez; Fancisca Jenkins de Flores; Juana Mateo de Blanca; Consuelo Portell de Flores; Estela Izquierdo de Jongh; Herminia Noda de González; Cristina Rodríguez de Morales; Anda Otero de Blanco; Fortuna Ruiz de Monichar; María Olmedo de Armas; Lila Díaz de Blanco; Petra Hernández de Martínez; Hortensia Lomo de Cabrera; Pura Cavia de Olmedo; Anita Cabrera de Cancelos; Lucía Falcón de Rosales; Benita Vega de Vila; Chiquitica R. de Cuervo; Fela A. de Acebo; Estrella Collazo de Mandonado; Bertha Lombard de Rodríguez; Aurora López de Castiñeira; María Sánchez de Mañas; señora de Pozuelo; Josefa Rodríguez de Sedane; Eloisa Mongeotti de Llano; Gaudiosa Mesa de Feijóo, Nena Salazar de Bandín; María Sánchez de Montes; Zenaida Díaz de Jiménez; María Teresa Rodríguez de Jurado; señora de Kelly; Maguel Hernández de Pruna; Guillermina Izquierdo de Guzmán; Angelina Falcón de Guerra; Conchita Cortés de Franco; Conchita Gutiérrez de Cortés; América Mayato de Márquez; Mrs. Bame; señora Valiente viuda de Castañeda; María Josefa Gutiérrez de Travieso; Victoria del Rey de Prieto; Amelia González de López; Isolina Mazón de Fernández; Obdulia Mazón de Mederos; Carmen Díaz de Rodríguez; Magdalena López de Bilbao; Rosa Mateo de Oviedo; Sarah Lamilar de Garbalosa; Inés Delgado de Morel; Cuca Bouza de González; Rosa L. Pascual de Morales; Octavia Balboa de Bahamonde; Pavita González de Rodríguez; Julia Forte de Arocha; Ana Rodríguez de R.; señora de Torres; Rosario Serrano de Fonseca; Juana Rodríguez de López; señora de Prohaska; Amparo de Castañeda; Panchita Urquiaga de Franco; Mercedes Juez de García; Blanca Ramos de Amerjeirras; Silvia Alent... de Pérez Manrique; Teté Acosta de Mao; Mina Pou de Louzardo; Zoila Santa María de Lavín; Ofelia Villagellú de Pío; Josefa Sanabria de Rodríguez; María Somodevilla de Pérez; María Leal de Oliveras; Manuela Salazar de Pérez; Juanita Pérez de Culumix; Balbina González de Puente; Candelaria Valdés de Martínez; Teresa Asencio de Leal; Madalina Domínguez de Fernández; Onelia González de López; Eusebia García de Fernández; Mercedes Martínez de Acebo; Ana María Tapanes de Cune; Carmela González de Pérez; Ana González de Pérez; María Ventura de Ancheta; María Gómez de Suárez; Pastora Suárez de Bello; Angela Suárez de Lozano; Carmen Pou de González; Anglica Rodríguez de Hernández; señora Cobo de Díaz; señora Cobo viuda deTellería; María Ruiz; Jovita Díaz Hernández; Mercedes Sobrino de Ruiz; Martha Leal de Díaz; Antonia Hernández de Cabrera; Margarita Sanabria viuda de Corbo; Micaela Brito de Robaina; Aurora Maresma de Díaz; Caridad Gutiérrez viuda de Alonso; Luisa Otero de Martínez; Lolita Hernández de Aguiar; y María Pujol viuda de González.

Señoritas Rosita y Bertha de la Riva; Martha Michelena; Silvia Guzmán; Mercedes López; Lolita Rosales; Delia de la Torre; Sarita Montes; Onelia Miguel; Ana Collado; Mercedes Montes; Esther Cepero; Eulalia Somodevilla; Rafaela García; Angélica Estévez; Esther Brito; Ana María Hernández; Gertrudis Navarro; Marianita Gómez; Severa Hernández; María J. Díaz; Adela Pérez; Bertha González; Alicia Ancheta; Conchita Cepero; Lolita Arias; Jovita Sánchez; Antonia Arias; Emilia Torres; Ana Luisa y Regla Vázquez; Esther y Nena Flores; Justina Aenlle; Onelia, Nena e Isabel Lomichar; Angelita Olmedo; Conchita Morales; María Díez; Carmen Nea; Emilia Guerrero; Martha Collado; Cilia Mazón; Fifi Bilbao; Sarita e Isabel Garbalosa; Monga y Cuca Bahamonde; Delia Zenia Medina; Inés Cecilia y Adelaida Castañeda; Carmen López; Julia y Lola García; Anita Prohaska; Regina Juan; Lolita Mesa; Fina Rodríguez; Nenita Castiñeira; Caridad López; Adelaida Hernández; Nenita Azón; Regina Pérez; Nena Insúa; Ana Luisa y Zoila Travieso; Angelina y Paulina Alcalde; Cecilia, Adelina y Riquelma Pou; Ana Luisa Bosque; Alicia y Fifí Díaz; Ramoncita y Celina Ortiez; Cristina Lloveras; Pura Amor; María Martínez; Ofelia González; Blanca González; Elena Patria Domínguez; Cristina Morales; Lucrecia Bolaños; Alicia Ancheta; Julia Argüelles; Belén Acosta; Blanca Rodríguez; Amparo de la Cruz; Ana Lina Pou; Amada Sánchez; Regla Bacallao; Aurora Martínez; Adela Arias; Yuya Oliva; Sixta Febles; Amelia Díaz; Amada Ancheta; Esther Gutiérrez; Clara Luz Pérez; Balbina y Ofelia González; Consuelo Palomino; Lilia Montenegro; Rosalía Arias; María del Carmen Puente; Gloria Juez; Angelina Valdés; Ana María Valdés; Josefina Borio; Julia y Josefa Sanabria; Amparo Bacallao; Severa Bacallao; Pastora González; Onelia Hernández; Blanca Suárez y Aida González.

Mi felicitación para la Comisión organizadora y particularmente para Agustín Fernndez. Presidente de esta sociedad, que ha visto coronadas por el más franco éxito sus aspiraciones de que ésta fiesta constituyera el máximo acontecimiento.

**J. B. GOMEZ**

# EL DESAYUNO DE ESCOLARES EN LOS PINOS

Brillante fiesta celebrada en la Escuela No. 31. Nueva profesora de piano y solfeo

Con gran billantez se celebró el domingo 27 de Marzo en el Liceo del Reparto de Los Pinos, una fiesta para inaugurar el Desayuno Escolar en la Escuela 31.

Numerosa y distinguida concurrencia dió realce a esta fiesta que marca el comienzo de una obra todo amor a la numerosa niñez necesitada de esta barriada.

Obra que sólo cuenta con la eficaz cooperación de la directiva de la Sociedad de Padres y Maestros de la Escuela 31, la buena voluntad de los bondadosos vecinos y comerciantes siempre dispuestos a secundar toda acción noble y generosa y la constancia de la Dra. María de las Nieves Prieto, Directora de esta Escuela, que más que maestra se siente madre de sus discípulas.

No podemos silenciar el nombre del Sr. Gallizo, dueño de la fábrica de chocolate de ese nombre que radica en este Reparto y que generosamente dona su producto para el desayuno.

He aquí el programa desarrollado en la fiesta.

1.—Himno Nacional ejecutado al piano por la señorita Fidelina Alvarez Suárez.

2.—Apertura del acto por Dr. Vicente Lancha, Inspector de Escuelas.

3.—Discurso por el Sr. Domingo Sánchez, en nombre de la Sociedad de Padres y Maestros.

4.—Desayuno.

5.—Pieza a cuatro manos por las niñas Teresa Grau Hernández y María Teresa Grau Guillén, alumnas de la Escuela 31.

6.—Poesía «Galas de Cuba», por la niña Esperanza Díaz, alumna de la Escuela.

7.—Coro «La Muñeca», por Hilda Alvarez Suárez, acompañada al piano por la señorita Fidelina Alvarez.

8.—«Lamento de Esclavos», por la niña Carmen Rodríguez, alumna de la Escuela.

9.—Poesía «La Escuela», por la señorita Matilde Tur.

10.—«El Maestro», poesía de Sánchez Galarraga, por Emilio Canovaca.

11.—Resumen del acto.

Nuestra sincera felicitación a los organizadores de esta simpática fiesta; nuestros deseos por el éxito del desayuno de la Escuela 31; y las gracias en nombre de todos a los que ayudan a sostenerlo.

**NUEVA PROFESORA DE PIANO**

Tras brillantes exámenes sufridos en el Conservatorio Falcón ha obtenido con nota de sobresaliente el título de Maestra de Piano y Solfeo de ese Conservatorio nuestra inteligente y bella amiguita la Srta. Renee González Mateo.

Al enviarle nuestra felicitación por su triunfo, la hacemos extensiva a sus padresü nuestros queridos amigos los distinguidos esposos Ascensión Mateo y Heliodoro González, así como a su profesora la culta Sra. Clara del Arenal de Fuentes.

**Hortensia Suárez,**
Cronista Social

# SIMPATICO ASALTO VERIFICADO EN LA FINCA "EL COROJAL". EN EL PUEBLO DE SAN LUIS, P. del RIO

Un grupo de distinguidos jóvenes lo llevaron a efecto con toda felicidad. Lista de concurrencia. Atenta invitación. Grato onomástico. Visita agradable. Pro Santiago de Cuba

Un entusiasta grupo de jóvenes distinguidos de San Luis, P. R., integrado por las señoritas Amelia Solar y Magda Padrón; Pedro Pablo y Eduardo Padrón y otros, deseosos de pasar un rato agradable asaltaron el domingo 3 del actual la mansión del distinguido Sr. Conrado Padrón Jr., cuya residencia se encuentra situada en la hermosa finca «El Corojal». Un nutrido grupo de parejas se reunieron bailando al compás del Son «Estrella», que dirije el Sr. Daniel Estrella.

Según informes de nuestra simpática amiguita Amelia Solar se encontraban allí, las señoras Amparo Estrella de Padrón, dueña de la casa, quien colmó de atenciones a los asaltantes; Nicolasa Rodríguez de Padrón, María Hernández de Guerra, Angela Armas de Padrón, Agustina P. de Mendoza, Julia Valdés de Paz, Guadalupe Luque de Díaz y Margarita Toledo de García.

Entre las señoritas que se hallaban gozando de esas deliciosas horas de placer figuran, Amelia, Eleida y Blanca Mendoza, Mercedes Guerra, Edelmira Hernández, Luz María y Magda Padrón, Amelia Solar y Enedina Mijares, Carmen Estrella, Zoila Peinado, Zoraida Valdés, Felicia Mendoza y Aida Rosa Valdés y un pequeño grupito de lindos capullitos compuesto por las niñas Graciella, Lucía, Isabel Luisa y María Luisa Padrón y Esther Mendoza.

El grupo de los caballeros estaba también representado por un grupo de jóvenes distinguidos, los que no anoto por carecer de espacio.

Los asaltantes me encargan haga llegar con estas líneas su agradecimiento a los esposos Estrella-Padrón por las múltiples atenciones de que fueron objeto.

Complacidos.

**AGRADECIDA**

Hemos recibido una atenta invitación del Comité Pro-Colonio Española de Pinar del Río, para el baile que se efectuará en dicho centro social, el día nueve del actual.

Muy agradecida por su fina atención hacemos llegar con estas líneas en nombre nuestro y de las demás señoritas integrantes del Comité de Damas de la Sociedad «Aurora», las más sinceras gracias. Haremos lo posible por asistir, deseándole un buen éxito al Comité organizador de ese regio baile.

**FELICITACION**

Muy merecida, se la enviamos a nuestro estimado amigo el Sr Sergio Tulio Cuervo quien ha sido nombrado Director del Patronato Antituberculoso del Hospital Civil «Raimundo Menocal», de la ciudad de Pinar del Río. Le auguramos muchos éxitos en el nuevo cargo a este joven médico, hijo y orgullo de nuestro querido pueblo de San Luis.

**ONOMASTICO**

El día 31 del pasado mes de marzo celebró sus natales el estimdao amigo Ramón Cabrera. «Mongo», como familiarmente le llamamos, se vió rodeado de un grupo selecto de amistades que fueron hasta su hogar a congratularle. Felicidades deseamos al joven amigo.

**SIGUEN LOS CHISMES**

Tal parece que la hermosa Primavera no sólo ha venido a llenar de flores y perfumes nuestros vergeles y de fresco verdor nuestros prados, sino que también ha hecho germinar y florecer pasiones en los corazones de la juventud sanluiseña. Según noticias un joven trigueño, de bigotito, residente en una hermosa finca cercana, se ha prendado de los encantos de una bella trigueña, muy culta, que reside en nuestra calle principal. ¿Qué será lo que habrá enloquecido al joven galán: sus bellos ojazos o su deliciosa risa argentina?... ¿Y el otro? Muy simpatico; ambos son trigueños y poseen un título. ¿No adivinas, lector?

**AGRADABLE VISITA**

En estos días fuimos sorprendidos con la visita de un amigo de nuestra infancia. El joven Rosendo Costa, quien estuvo dos días entre nosotros regresando después a la Habana donde tiene su residencia. Esperamos que pronto vuelva a repetirse su agradable visita.

**PRO-SANTIAGO DE CUBA**

En favor de los damnificados de Santiago de Cuba se celebrarán en nuestro pueblo varios festejos los días 15, 16 y 17 de este mes. Fiesta benéfica organizada por nuestro querido Alcalde, Sr. Diego Rodríguez.

En mi próxima daré a conocer el programa que será muy divertido.

**Rebeca Mármol,**
Cronista.

ANUNCIESE EN EL Diario de la Marina

# EL SR. AUGUSTO FUENTES FUE DESIGNADO ADMINISTRADOR DEL NATIONAL C. BANK DE NUEVITAS

Mientras dure la licencia del Sr. Iturralde. Hogar feliz. Bienvenida al Jefe Militar. Señorita restablecida. Juez interino. De temporada. Cortés saludo. Duelo. Nota final

Con la reciente aparición de una linda muñequita, se ha colmado de venturas el hogar de mi estimado amigo Francisco Campillo y su gentil esposa Panchita Moll de Campillo, residentes en Nuevitas.

Es una bendición del cielo que aumenta su felicidad.

Están de plácemes con tal motivo los jóvenes esposos, cuyo regocijo llega felizmente a la respetable señora Adriana Suárez Vda. de Moll, abuelita de la graciosa nuevitera.

Mi enhorabuena.

**RESTABLECIDA**

Después de varios días guardando cama y a consecuencia de una fuerte afección grippal, hállase completamente restablecida la encantadora y distinguida señorita María Moro, rubita hechicera de adorables encantos.

Reciba con tal motivo, mi felicitación.

**BIENVENIDA**

Ha regresado de la capital de la República una vez terminadas las vacaciones de dos meses junto a su distinguida familia, nuestro valioso amigo Héctor Herrero, Jefe Militar de esta plaza y persona generalmente apreciada en la buena sociedad nuevitera.

Mi saludo cordial y afectuoso.

**NUEVO ADMINISTRADOR**

La Sucursal del National City Bank of New York en esta ciudad, es administrada por un mes ahora, por el señor Augusto Fuentes, persona muy competente y distinguida que asume dicho cargo por encontrarse el Administrador en propiedad señor Narciso Iturralde, gozando de unas vacaciones.

Al saludarle por este medio, le deseamos una grata permanencia por nuestras playas.

**DE TEMPORADA**

Con el propósito de pasar una temporada en Camagüey, partió con su querida prole, la distinguida, joven y bella señora Adelina Rosa Rodríguez de Fernández, digna esposa del Administrador de la Aduana nuevitera.

Feliz ausencia por aquellas tierras de Agramonte.

**SALUDO**

Muy afectuoso y muy cortés, para la bellísima señora Conchita Hernández Marrero, viudita interesante y cultaü que cuenta con altas consideraciones en nuestra buena sociedad.

Pasó una larga temporada por la capital habanera reponiendo su salud algo quebrantada.

Ha regresado felizmente restablecida y por ello le felicitamos.

**DE NUEVO ENTRE NOSOTROS**

Conchita Romeu, la rubita ideal y sugestiva que cuenta con tantos admiradores por su belleaz incomparable y sus virtudes incontables, ha vuelto después de unos días por Camagüey.

Aeptt mi saludo y con él, las flores de mi aprecio y devoción.

**JOSE MARTINEZ HERNANDEZ**

Este apreciable amigo nuestro, vecino de la progresista barriada tarafeña y muy estimado en ella, encuéntrase completamente restablecidode las dolencias que le retuvieron por espacio de algunos meses en sus habitaciones bajo plan científico.

Acepte mi justa enhorabuena.

**JUEZ INTERINO**

En el tren de ayer tarde y procedente de Camagüey, vino a nuestra ciudad el culto y distinguido joven Dr. Pablito Estrada, conocido abogado del foro camagüeyano donde se distingue por sus vastos conocimientos.

Ha venido a nuestra ciudad para encargarse interinamente de nuestro Juzgado Municipal y Correccional, motivado por licencia concedida al señor Juez propietario.

Al saludarle por este medio, deseamos al correcto y excelente amigo, días placenteros por nuestras riberas.

**RUMBO A CAMAGUEY**

Con el fin de acompañar a su querido madre que observa en Camagüey un plan facultativo, partió la gentil y simpática señorita Amelia Rosa Peláez, hija mimada de nuestro buen amigo Don Porfirio Peláez.

Mi despedida no puede faltarle a la gentil Amelia.

**BEBITA FABAR DE LEON**

Hoy adorna nuestra Crónica social una figurita graciosa y angelical como Bebita Fabar de León, el retoñito más tierno de los respetables esposos don Severino Fabar y su digna esposa Merceditas de León.

Esta fotografía es un recuerdo inolvidable, que guardará ella y sus padres como un valioso tesoro, porque significa el día, reciente aún, en que recibiera el pan de los ángeles haciendo la primera comunión en nuestra Iglesia parroquial de San Fernando.

Una vida plena de venturas deseamos para la linda Bebita y una felicitación sincera tenemos para sus cariñosos padres.

**FELIZ ALUMBRAMIENTO**

El joven y estimado matrimonio formado por mi estimado amigo Rafael Moro y su bella esposa Carmita Pérez de Moro, está de plácemes por haber recibido como premio a su ventura conyugal, una linda bebita, llegada el día 16 del pasado Marzo allá en Manatí, de la provincia oriental.

Graciosa la muñequita que idolatran los amorosos padres.

**NOTA NECROLOGICA**

Don Juan Bages ha muerto!

«Juanito», como familiarmente se le decía, expiró el martes último rodeado del cariño de los suyos y de los grandes afectos de amistades.

Penoso y cruel su padecimiento.

Avisado a tiempo a New York, donde reside hace años, vino su hijo Ricardo que le pudo ver pocos momentos antes de sepultarse su cadáver.

Momentos de profundo pesar, de inolvidables amarguras.

Por la mañana tan pronto vino su hijo, sin tiempo a descansar del viaje tan largo, se inició la conducción de su cadáver al Cementerio, constituyendo una manifestación sencilla pero numerosa.

Descanse en la paz del Señor el pobre Juanito y reciban sus familiares todos, la expresión sincera de mi condolencia.

**NOTA FINAL**

Para despedir a la distinguida, bella y elegante señora Eloisa Martínez Hernández, que procedente del poblado de Sola, enclavado en la línea Norte de Cuba, pasó varios días en Puerto Tarafa, junto a familiares.

A los pies de tan distinguida dama.

**Ramón Pérez Rodríguez,**
Corresponsal.

# ESTIMADOS ENFERMOS DEL PUEBLO DE ALACRANES, SE HALLAN DE ALGUN CUIDADO

**REGRESO**

Después de pasar unos días en Pedro Betancourt en compañía de su queridísima familia, regresaron a Alacranes contentísimas de su feliz estancia en tan simpático pueblo, las distinguidas señoritas Amalia de León y su sobrina Terina Pella.

Bienvenidas.

**ENFERMOS**

Se encuentra de bastante cuidado la buena señora Candita Mendoza viuda de Díaz y también continúa bastante mal la señorita Nena García. También se encuentran guardando cama desde hace días Nereida Vital y su monísima sobrinita Salita Vital. Son mis deseos que recoben cuanto antes su salud perdida, tan estimados enfermos.

**DE VACACIONES**

Después de haber pasado la Semana Santa con sus queridísimos padres han regresado para la Habana para continuar sus estudios los aventajados estudiantes Rosario Peláez, Humbelina Pandiello, Clodoaldo Pandieddo y Rolando de Rojas. Que hayan tenido un viaje muy feliz son mis deseos.

**RUMBO A LA HABANA**

Para consultar a su queridísimo hijo Pepito con un especialista, partieron los estimados esposos Carmen Nualart de Gundián y el reputado doctor Joaquín Gundián. Son mis deseos que el monísimo Pepito se ponga bien cuanto antes, para así poderlo ver entre nosotros lo más pronto posible.

**DE PASEO**

Salieron para Bermeja la señora Estrella Falcón de Sardiñas y su hijo Pepito, a pasar unos días con sus familiares. Grata estancia en el vecino pueblo les deseo.

**Hortensia GARCIA,**
Cronista Social.

# EL SACRILEGIO COMETIDO CON EL CRISTO DEL JACAN ES LAMENTADO EN COLISEO

**NOTAS DE COLISEO**

Existe en el pueblo de Coliseo intranquilidad por el hecho inaudito, de que personas malévolas hayan cometido un acto de barbarie, destrozando en varios pedazos la hermosa imagen del «Cristo del Jacán» que desde hace más de 15 años alzábase en la Ermita situada en la cúspide de una loma, por iniciativa del doctor Manuel Abril Ochoa en San Miguel de los Baños.

De este pueblo salen caravanas de personas a pie, a caballo y en máquina hasta el lugar que nos ocupa para presenciar ese acto criminal, el pueblo pide que las competentes autoridades tanto civiles como militares se empeñen en esclarecer el misterio que rodea este caso y que le sea aplicado con severidad el peso de la Ley al autor o autores conforme lo merecen.

**DISTINGUIDAS VISITANTES**

Fué la señorita Esther Casanova, siendo para el que suscribe un altísimo honor el haberle conocido en el baile que celebró la sociedad «Liceo» de este pueblo la noche del 2 de los corrientes.

Lucía un bonito toilete en el cual se destacaba la perfección de la moda siendo muy admirada por todos cuantos la vieron.

La bella y airoso Esther es inteligentísima profesora de piano, gala de la mejor sociedad matancera y muy simpática, revelaba en su alegre sonrisa el candor de una mañana homérica que no se extingue jamás sobre los cielos serenos.

Ante tan bella realidad pálido resultaría cuanto dijera en su elogio.

Al despedirse nos prometió asistir al baile de «Las Flores» que celebrará el «Liceo» el día 7 del próximo mes de mayo. Con gusto y satisfacción veremos que tan agraciada damita dé realce con su presencia a tan magnífica fiesta.

**Juan M. Cásares.**
Corresponsal.

# EL MAL TIEMPO CAUSA ALGUNOS DAÑOS A CANASI

Las lluvias hicieron crecer los ríos. Circo Pubillones. Un traslado de residencia

Mal tiempo viene reinando desde el día primero del corriente en toda la zona de Canasí. La mañana se presentó con mucha cerrazón por la parte N.O. y cambió al N.E. con fuertes vientos que según iba levantando el día resultaban más fuertes las ráfagas, la tarde la hizo gris cerrando la noche el cielo completamente cubierto con grandes nubarrones que corrían del N.E. con gran velocidad, empezando como a las 8 p.m. unas lloviznas con ráfagas, que, según iba avanzando la noche se fueron generalizando y aumentando en intensidad, a las doce de la noche la fuerza del vineto alcanzaba gran velocidad y los chubascos se sucedían con gran violencia.

La mañana continuó igual, los ríos crecidos, por cuyo motivo no pudo pasar el conductor de la correspondencia a la estación del ferrocarril teniendo que sufrir demoras en entregar y recogerla. Muchos frutos menores que estaban cerca de los ríos fueron arrastrados por la corriente, perdiéndose muchas aves.

El central Puerto tuvo que interrumpir su molienda.

**EL CIRCO PUBILLONES**

En mi última correspondencia daba noticias de la llegada de este circo que con éxito viene recorriendo la provincia. Anunciaba su función para el día 3, pero no fué posible realizarla para esa fecha y avisó que llegará el próximo día 5 y dará su primera y única función.

El haber demorado su llegada le fué de beneficio por el mal tiempo que se ha presentado. Reina animación en todo el Término.

**EL DR. VIDAL**

Este distinguido galeno, jefe de sanidad de este pueblo, ha trasladado su residencia en unión de su distinguida familia para la calle 5 número 22, lo cual me comunica por una tarjeta.

Felicidades muchas deseo al Doctor Vidal y familia en su nueva residencia.

**J. PALMA**

# ECOS DE UNA DISTINGUIDA BODA VERIFICADA HACE DIAS, EN EL SIMPATICO PUEBLO DE FOMENTO

La hermosa señorita Ramona López Montes y el estimado industrial de Cienfuegos, Sr. Jesús Alvarez Suárez, eran los felices contrayentes. La concurrencia y padrinos

Aunque algo tarde, debido a causas imprevistas que imposibilitaron al que suscribe a hacerlo a su debido tiempo, damos cuenta con verdadero gusto de una elegante boda verificada hace días en la Iglesia Parroquial del pueblo de Fomento.

Fueron contrayentes la distinguida señorita Ramona López Montes, hermana de nuestro activo Corresponsal en esta localidad señor J. López Montes y el señor Jesús Alvarez Suárez, estimado industrial de la ciudad de Cienfuegos.

Figuraron como Padrinos la señora Carmita Peña, esposa del Presidente de los Rotarios de Cienfuegos señor José Alvarez, y el padre de la novia Ldo. Nicanor López Somoza, Abogado y Notario de Fomento.

Por Ramona firmaron como testigos el señor Manuel Romero y los doctores Lino V. Quirós, Aselo Conde y José L. Rodríguez. Por el novio, el señor José Ordiera y los doctores Luis S. Martí, Manuel G. Leiva y Félix J. González.

Ofició el Rvdo. Teodoro de M. Sandoval.

**EN EL TEMPLO**

La amplia nave del templo se encontraba completamente lleno de invitados a la ceremonia nupcial y ostentaba un maravilloso adorno.

Al llegar la novia que lucía encantadora del brazo del Padrino a la iglesia las argentinas voces de las señoritas Olga Quirós y Benedicta Salvador, dejaron oir las melodías del Ave María de Otello, de modo magistral, Precedían a la novia dos preciosos pajes: las niñas Sara Quiñones y Lilia Font. Y le sucedían cuatro lindas Damas de Honor: señoritas Emeria González, Anita López—hermana de la desposada—Ofelia Conde y Fernanda Fernández. Lucían cuatro magníficos bouquets de flores rosadas. El de la novia era de rosas blancas y de azucenas.

En el altar mayor, esperaban el novio y la madrina.

**DESPUES DE LA BODA**

Una vez terminada la nupcial ceremania se trasladaron los jóvenes esposos y la selecta concurrencia a la residencia de los padres de la desposada, López Montes. Allí fué obsequiada con selectos licores y finas pastas.

Después fueron los novios acompañados hasta la estación del Ferrocarril donde tomaron el tren de las cuatro hacia la capital.

Allí consumirán los meses de su luna de miel que deseamos sea eterna La residencia la han fijado en Cienfuegos donde han formado un delicioso nido de amor.

**EL ACTO CIVIL**

El acto civil se realizó en las horas de la mañana del propio día ante el Juez Municipal señor Juan Vigil y su secretario señor Agustín Quiñones Fueron testigos el señor Ismael Alvarez y el doctor Felipe B. Miranda.

**VISITANTES**

Con motivo de esta boda y para asistir a la misma visitaron a Fomento, procedentes de Cienfuegos la distinguida señora Carmen Peña de Alvarez y su esposo José Alvarez, la señora Juanita García de Alvarez y su esposo Luis Alvarez, señora Agueda Suárez de Díaz y a sus hijos Fefa y Manolo Díaz.

Y de Trinidad asistieron los esposos señora Amancia López de Alvarez e Ismael Alvarez el Jefe Local de Sanidad doctor Manuel G. Leyva y su hermano Rafael G. Leyva.

Del resto de la concurrencia no damos cuenta, porque sería hacer esta reseña interminable.

Réstanos tan solo desear a los nuevos esposos una eterna felicidad.

ESPECIAL.

# EN LA SOCIEDAD LICEO DE PUERTO PADRE, CELEBROSE ANIMADA FIESTA BAILABLE

En la elegante sociedad Nl Liceo de Puerto Padre, se verificó un bello baile.

Numerosas damitas asistieron a esta fiesta, quedando lucidísima.

La música estuvo a cargo del renombrado sexteto «Los Muchachos», de Pablo León.

Horas de inmensa placidez transcurrieron en aquel poético lugar.

Un nuevo triunfo se anotaron los miembros de la directiva.

Para muy en breve se prepara otra fiesta de igual índole.

**PARA EL DIA NUEVE**

Resueltamente para esta fecha celebrará una fiesta el Club Juvenil. La misma será bailable y de piñata Así nos lo ha comunicado su Presidenta la señorita Pilar Sierra.

Las invitaciones comenzarán a circular muy en breve y a juzgar por las iniciativas de la Directiva, promete quedar muy lucido.

**COMPAÑIA SANCHEZ PORTUONDO**

Integrada por aplaudidos artistas se halla desde el martes en nuestra villa

El teatro «Colonia» se ve diariamente muy concurrido.

**El Corresponsal**

# UN FALLECIMIENTO CAUSA GRAN DUELO EN FLORENCIA

Al conocerse en Florencia el sensible fallecimiento ocurrida en la capital de la República del señor José Sierra González, ex representante y ex alcalde municipal de Zulueta, llegaron hasta mí un grupo de villareños residentes en ésta, que fueron amigos personas del Sr. Sierra, entre ellos mis particulares amigos Tomás Castillo y José García León, rogándome haga llegar por mediación de este gran rotativo su más sentido pésame a los familiares del extinto.

Quedan complacidos.

**Ulloa, Corresponsal**

# UN HOMENAJE AL ARBOL SE TRIBUTO EN CAMPECHUELA, POR LA ESCUELA NUMERO 4

En la Escuela Pública No. 4 del Distrito Escolar de Campechuela, sita en San Ramón, tuvo efecto en la mañana del día 2 un sencillo pero hermoso y bello acto, como homenaje al Arbol.

La señorita Eva Avello, directora de la Escuela, es una entusiasta maestra, que gusta hacer de la profesión, no un deber, sino una religión, un sacerdocio.

Con la señorita Avello comparten la labor de la enseñanza, los distinguidos y cultos profesores Sra. S... dad Tornés de Gandarilla, y el ... vel y entusiasta profesor Ro... Cao Sott.

La fiesta resultó brillante y ... mada, habiendo explicado el sig... cado del acto, el que suscribe, ... tro de Instrucción Pública y Co... ponsal en esta localidad del DIA... DE LA MARINA.

Después de varias recitaciones ... entonar diversos himnos ycoros ... colares se procedió a la siembra ... Arbol que realizaron varios alu...

Finalmente desfilaron los al... nos satisfechos y contentos de ha... rendido homenaje a las plantas ... Por este medio felicito a mis ... ridos compañeros que contribuy... a la mejor realización del acto.

**Juan Roberto Cao Sott,**
Corresp...

# LOS ROTARIOS DE CIENFUEGOS INSISTEN EN SU ACTUACION A FAVOR DEL TURISMO AMERICANO

Asuntos tratados en la última sesión del Club. Se estima perjudicial la acuñación de monedas de plata. Folletos de propaganda para el turismo. Invitaciones de otros clubs

Ante buen número de rotarios —más de 80 —que asistieron a la sesión-almuerzo del Club, efectuada en el lugar de costumbre del Hotel San Carlos, en Cienfuegos bajo la presidencia del doctor Felipe Silva Fernández, a las doce y media de la tarde del sábado, volvió a tratarse, con preferencia, de los trabajos realizados por la comisión nombrada para encauzar el turismo hacia nuestras playas, ríos, cayos y bahía de Cienfuegos, donde pueden admirarse las bellezas de esta ciudad, pulcra y ordenada, y de sus poéticos alrededores, pudiendo llegar aquí las familias americanas como pasajeros por tierra— Carretera Central—por más o por los aires, por existir una buena organización de transporte por cualquiera de las tres vías establecidas. Además hay verdadero empeño en estrechar las relaciones de amistad y de negocios, no dudando se conseguirá.

El rotario Antonio G. Asensio, sugirió la idea ya expuesta y repetida para que se enterasen los compañeros que no pudieron asistir a la sesión pasada, de mandar a imprimir un folleto para sr repartido profusamente en las poblaciones que más se distinguen en los viajes de placer, siendo este folleto lo más artístico posible y que contenga una serie de vistas de Cienfuegos y sus alrededores con una pequeña reseña histórica desde la fundación de Fernandina de Jagua hasta nuestros días, demostrando las ventajas que puede reportar a los turistas y el placer que habrían de experimentar visitando estos atractivos lugares por su belleza, por poder ejercitar toda clase de deportes, por el confort y buen trato en los hoteles —que son muchos y bien administrados. Alrededor de esta finalidad, giraron la mayor parte de los debates habidos durante la sesión que a grandes rasgos nos proponemos reseñar.

La prensa local, «El Comercio», «La Correspondencia» y DIARIO DE LA MARINA, de la Habana, estuvo representada por sus habituales cronistas.

El rotario Antonio G. Asensio, siempre oportuno, obsequió al Club ... rio con una reproducción fotogr... del artístico diploma que hace ... años fué entregado a Mr. Paul Harris, fundador del rotarismo, ... rante la visita que se dignó ... a este Club. Esta fecha fué recor... por el doctor Silva Hernández, ... biendo obtenido aplausos, tanto el ... sequio que hizo «Tony» como el ... cuerdo del doctor Silva.

Fué leéda una comunicación ... tada en el idioma portugués, la... tando el terremoto de Santiago ... Cuba; y como dicha carta pareci... una circular de uno de los Clubs ... tarios de aquella nación, fué muy ... giada habiendo originado su lec... una humorística anécdota que nos ... lató Mr. Hughes, a consecuencia ... uno de sus viajes a Inglaterra, al ... cer amistad con un portugués; ... relación hecha dió amenidad al ... indicado.

Mr. Hughes aprovechó el mom... to para disculpar la ausencia de ... liam Leonard.

Se dió cuenta de una comunic... del Presidente del Club Rotario ... Camagñey, invitando para asistir ... la Convención que deberá cele... se en aquella legendaria ciudad ... días 16, 17 y 18 del mes actual, ... pañando un sugestivo programa ... festejos, que alternarán con los ... jos de rotarismo propios de tales ... venciones. Sabemos que asistirán ... chos rotarios de este Club.

A juicio del rotario Oviedo ... acudirse a tales fiestas para ... la mala situación económica que ... tamos atravesando.

El Club Rotario de Miami ... nuevamente por medio de atenta ... municación par que los compañ... de este Club asistan a una de ... próximas sesiones especiales que ... lebrará a fin de que haya un ext... intercambio de impresiones que ... guramente, darán por resultado ... iniciación del turismo que tantas ... tajas pueden producirle no tan ... a ambas ciudades, Miami y Cien... gos, sino a otras poblaciones que ... sumarán para conocer a este pa...

La atenta contestación de ... Club fué en sentido de aceptar ... pués de que pase el mes actual, ... tener que asistir a la Convención ... histórico Camagüey.

Habiéndose suscitado una pe... discusión acerca de la convenie... o no de la acuñación de la mo... de plata, Eliseo Rangel y otros ... man habrá de ser perjudicial p... ya en la actualidad algunos Banc... la admiten en regulares cantidad... no ser con el descuento del uno ... ciento, a pesar de que no abund... creen que con la acuñación de los ... llones anunciados alcanzará ... depreciación tan pronto se ponga ... circulación. El Club se dió por e... rado, sin comentario de ning... clase.

Luís Emilio Hernández hizo la ... ducción de una comunicación del C... de Wichita, E. U., saludando al ... esta ciudad, en representación de ... 200 y pico de socios que lo form... Los de Cienfuegos contestarán, ... gustosos, a tan gentil salutación.

A propuesta del rotario Eliseo R... gel, se acordó mandar un men... de condolencia al doctor Alberto ... tancourt, por el fallecimiento de ... señor hermano, doctor Rodolfo ... mismo apellido, ocurrida en la ... bana hace muy pocos días. Y no ... biendo otro asunto de que trata... dió por terminada la sesión.

**Luís SIMON**

# UNA GENTIL SEÑORITA DE BAHIA HONDA FUE PEDIDA EN MATRIMONIO, HA PO...

**HOGAR DICHOSO**

El hogar de los esposos Rodr... Cuevas, en Bahía Honda, ha visto ... mentar su felicidad y alegría con ... aparición de su primer vástago.

¡Que vean realizados en el ... baby, todas sus esperanzas y ... ños de amantes padres!

**PETICION**

La bella y gentil señorita Zoila ... trella Martínez Estévez, hija del ... tor Sixto Martínez y Mora ha ... pedida en matrimonio por el jo... galeno doctor Enrique Bagaria.

Al sin número de felicitaciones ... cibidas por la elegida, asocio la ...

**BRUJERIA Y LESIONES**

Anastasio Gómez causó con un ... lo lesiones menos graves en la ... gión craneana a Camilo Sandoval ... siendo la tercera vez que Sandoval ... es agredido por el Gómez: alega ... lo hace porque Camilo le echó br... para destruirle la naturaleza y ... el daño causado solo puede quit... le dándole palos a Sandoval.

Ambos son de la raza negra, ... niendo Sandoval ochenta y cinco ... de edad y el Gómez setenta y ...

El autor se encuentra detenido ... Juzgado conoce del caso.

CORERESPONSAL

M.E.C.D. 2016

## SE OFRECEN

JOVEN española se coloca para cuartos o para todos los quehaceres, sabe trabajar y tiene referencias, teléfono M-3109.
O1 12361 3 ab 7

SE DESEA colocar una joven para los quehaceres de casa, tiene referencias. FO-2546.
O1 12638 5 ab 8

DESEAN colocarse dos españolas para criadas de mano, cuartos o comedor, una entiende de cocina, saben lavar ropa fina. están prácticas en el servicio, tienen referencias, salen a las afueras. M-6347.
O1 12664 5 ab 7

JOVEN ESPAÑOLA se desea colocar de criada de mano, sabe repasar, lava y plancha ropa de señora, entiende algo de cocina, no importa salir fuera. FO-2116.
O1 12668 5 ab 7

SE OFRECE criada española para cuartos y coser, sabe también arreglar ropa fina de señoras, tiene muy buenas referencias. Telf. A-3343.
O1 12667 5 ab 7

SE DESEA colocar una joven española para criada de mano o habitaciones, tiene buenas referencias, teléfono M-5254.
O1 12666 55 ab 7

MATRIMONIO español. Joven honrado y trabajador desea colocarse ella para todos los quehaceres de una casa, él buen jardinero o encargado de una finca. La ciudad o para el campo. Teléfono FO-2642.
O1 12520 5-7 abril

SE DESEA colocar una joven española para criada de manos o manejadora, sirve muy bien a la rusa, tiene buenas referencias. Informan teléfono U-7997.
O1 12553 5-7 abril

SE DESEA colocar española para limpiar y cocinar, sabe algo de costura, tiene recomendaciones. Duerme fuera. Informa: teléfono I-7676.
O1 12556 5-7 abril

SE DESEA colocar una muchacha española para criada de mano o manejadora. Desea casa de moralidad. Teléfono F-2896.
O1 12563 5-8 bril

SE OFRECE muchacha española, sirve perfectamente comedor. Otra sabe coser muy bien, cortar un poco. Las dos saben lavar ropa fina. Tienen buena presencia y referencias inmejorables. Tel. M-7122.
O1 12567 5-7 abril

SE OFRECE una señora española, de mediana edad, para criada de cuartos o de manos. Tiene buenas referencias. Telf. M-2290. Prado No. 110.
O1 12574 5-7 abril

JOVEN española se desea colocar para criada de mano, cuartos o comedor o cocinar para corta familia, sabe lavar y planchar ropa fina, tiene buenas referencias de las casas que trabajó. Telf. M-5290.
O1 12673 5 ab 7

SE DESEA colocar una buena criada de mano, española, para cocinar y limpiar, tiene referencias de las casas donde ha servido, lleva tiempo en el país, sabe cumplir con su obligación, 10 y 25, teléfono F-6093.
O1 12672 5 ab 7

SE OFRECE española mediana edad, formal, activa, para criada de cuartos. Dirigirse Crespo 12, bajos.
O1 12671 5 ab 7

SE DESEA COLOCAR una joven, de color, para limpiar por horas o cocinar y limpiar; duerme fuera. Telf. ...
O1 12760 6-8 Ab.

SE DESEA COLOCAR una joven española, de criada de mano o de manejadora; tiene buenas referencias. Informan: Telf. F-3431.
O1 12743 6-8 Ab.

SE DESEA COLOCAR una joven española, para cuartos o manejadora, tiene referencias de donde ha trabajado. Llame: Telf. FO-3272.
O1 12752 6-9 Ab.

SE OFRECE UNA JOVEN española, buena criada de mano, o para manejadora o cuartos, sabe algo coser, y tiene referencias de buenas casas. Telf. A-4792.
O1 12725 6-8 Ab.

DESEA COLOCARSE CRIADO de mano peninsular, habituado a todo servicio esmerado, sin pretensiones; tiene referencias de casas conocidas; va a cualquier punto. Telf. A-4792, tintorería.
O1 12694 6-8 Ab.

SE OFRECE UN BUEN criado, español, joven, habituado al servicio fino de comedor, con referencias inmejorables de familias distinguidas. Plancha ropa y hace cock-tails. Informan: A-9704.
O1 12700 6-8 Ab.

SE DESEA colocar una joven española de criada de mano o manejadora, sabe cumplir con su deber, informan teléfono U-9744.
O1 12593 5-8 abril

DESEA colocarse una joven inglesa en familia que entienda el inglés, para servicio general o criada de mano o lavandera. Tiene referencias. Informe: Hortensia. Telf. F-6247.
O1 12611 5-8 abril

SE OFRECE muchacha española de criada de manos o limpiar y ayudar en la cocina o para cuartos entiende de costura, sabe cumplir su obligación. Muy buenas referencias. Teléfono I-2845.
O1 12597 5-7 abril.

DESEA colocarse joven española, de criada de mano, tiene buenas referencias y sabe cumplir con su deber. Informan, Zanja 126, teléfono U-1287.
O1 12405 4 ab 8

DESEO colocarme de comedor y de cuartos o de manejadora, sé de costura y tengo buenas referencias. Informan, Infanta 12 A. Cerro, teléfono I-3285. Lavandería La Central.
O1 12463 4 ab 7

SE DESEA colocar una joven española para criada de mano o manejadora, tiene referencias. Telf. I-7656.
O1 12482 4 ab 7

DESEA colocarse una joven española para criada de mano, no importa ayudar a la cocina. Informan, teléfono A-8440.
O1 12495 4 ab 7

SE OFRECE joven española con buenas referencias para criada de cuartos o comedor. sabe planchar y coser ropa fina. Telf. X-3982.
O1 12412 4 ab 7

SE DESEA colocar una joven española de criada de mano o manejadora, tiene buenas referencias y quien las garantice, sabe cumplir su obligación, quiere casa de moralidad. Informan, A-2454.
O1 12424 4 ab 7

JOVEN española desea colocarse para el comedor y para todo el servicio fino de una corta familia, no le importa ayudar con los niños, tiene referencias. Telf. A-7945.
O1 12418 4 ab 7

SE DESEA colocarse una joven de color, para limpieza, entiende de cocina. Informan: Telf. F-1302.
O1 12325 3 ab 7

SE DESEA colocar una joven para criada de mano o manejadora, entiende algo de cocina. Informan al teléfono M-3553.
O1 11650 29 ab 9

### O-2 Cocineras y Cocineros

SE OFRECEN dos jóvenes españolas para cocinar y limpiar, son formales y trabajadoras, tienen referencias. Informan, teléfono M-2464, Regina.
O2 12633 5 ab 7

ESPAÑOLA mediana edad se coloca para cocinar y ayudar a la limpieza. Teléfono U-1122.
O2 12665 5 ab 7

ESPAÑOLA de mediana edad, desea colocarse para cocinar y limpiar a matrimonio solo o corta familia, no le importa ir al campo, tiene referencias. Teléfono A-6719.
O2 12661 5 ab 7

SE DESEA colocar una cocinera española, cocina a la criolla y a la americana, duerme en la colocación. Informan en Línea número 70, teléfono F-1477.
O2 12660 5 ab 7

Los Económicos del DIARIO los LEE quien PUEDE PAGAR

Dto. de CLASIFICADOS
Entrada principal del EDIFICIO
PRADO 103. Tel. A-3333

## SE OFRECEN

SE OFRECE una buena cocinera, no tiene inconveniente en hacer otros quehaceres. sabe bien su obligación, tiene referencias y en la misma otra para criada de mano. Informan, teléfono F-3849.
O2 12650 5 ab 7

DESEA colocarse una buena cocinera española, no le importa ayudar a la limpieza. Tiene referencias. Tl. I-7509.
O2 12518 5-7 abril

SE OFRECE cocinera repostera española, limpia, formal. Lo mismo va a repartos. Otra cocina muy bien; cocinar y limpiar o lavar siendo poca familia. Tienen referencias. Tel. 7122.
O2 12566 5-7 abril

SE OFRECE BUEN COCINERO
Español, cocina criolla, española y francesa, repostería y pastelería; agradable sazón, limpio. Es hombre solo, sale al campo. M-4162.
O2 12709 6-9 Ab.

SE COLOCA SEÑORA de mediana edad, que no es vieja, que es buena cocinera, para cocinar sólo, o ayudar un poco; tiene buenas referencias, y duerme en la colocación. A-8006.
O2 12711 6-8 Ab.

SE DESEA COLOCAR una cocinera española, de mediana edad, y una hija de 15 años, para manejadora o limpieza; las dos juntas, salen a las afueras, casa moralidad. M-3596
O2 12739 6-8 Ab.

BUEN COCINERO, joven chino, cocina criolla y española; hace toda clase de dulces finos, mucho tiempo en su trabajo, desea casa de familia; siempre limpio y tiene recomendaciones. Informan Telf. A-6739 Pregunten: Roque Sing.
O2 12703 6-8 Ab.

MUY HORADAS y trabajadoras, dos españolas y dos cubanas, desean colocarse, cocinar y limpiar, no tienen pretensiones; buena sazón. Informan: M-1176 M-6743.
O2 12744 6-8 Ab.

SE COLOCA UNA ESPAÑOLA, para la cocina o para todo, a corta familia, sabe cumplir con su obligación. Telf. F-4703.
O2 12745 6-8 Ab.

OFRECESE UNA BUENA cocinera del campo, ayuda la limpieza; tiene referencias, sabe lavar, duerme en la colocación. Se adapta a la situación. M-3272.
O2 12708 6-9 Ab.

SE DESEA COLOCAR una española de cocinera, sabe cocinar a la criolla y española; entiende de repostería. Informan: Jesús María 14. Telf M-4132.
O2 12696 6-9 Ab.

UNA ESPAÑOLA, SERIA y trabajadora, desea colocarse para cocinar y limpiar, o criada de cuartos; no le importan los repartos y tiene referencias. Llamen: M-4387.
O2 12723 6-8 Ab.

DESEA COLOCARSE una joven española, buena cocinera, o para cocinar y limpiar, siendo corta familia; tiene referencias de buenas casas. Telf. A-4792.
O2 12726 6-8 Ab.

COCINERO. Muy práctico en repostería y toda clase de pastas finas. Cocina criolla, española, francesa, buena sazón, buen carácter, limpio. Inmejorables referencias. Informan A-7527 y M-4742.
O2 12604 5-7 abril

SE OFRECE señora española para cocinar, siendo corta familia. Cocina y limpia. Cocina a la española y criolla. Duerme en la colocación y tiene buenas referencias: Telf. A-6313.
O2 12609 5-7 abril.

DESEA colocarse una señora de color para cocinar y ayudar a la limpieza o para cocinar nada mas. Teléfono M-4290.
O2 12517 5-8 abril

COCINERO repostero asiático joven. Cocina muy excelente criolla, española, americana y sabe cumplir con su obligación, también tiene recomendación; desea colocarse en casa particular. Informan teléfono A-3042.
O2 12565 5-8 abril.

SE OFRECE cocinero español para casa particular o comercio, tiene buenas referencias. Teléfono M-4039.
O2 12573 5-7 abril

JOVEN chino. Maestro cocinero, repostero, desea colocarse particular, cocina criolla, española, americana, cocina práctico; cumple con su obligación: tiene buenas referencias. Informan: teléfono A-4324, tintorería, Manrique 103.
O2 12578 5-7 abril.

COCINERO FINO, repostero, asiático, desea colocarse casa particular, cocina perfectamente a la criolla, española y francesa. Muy limpio y formal sabe cumplir con su obligación y tiene buenas referencias M-4389.
O2 12579 5-7 abril

SE OFRECE sólo para la cocina, buena cocinera repostera, madrileña, cocina criolla y española, toda clase de platos finos, es limpia, dispuesta, tiene referencias. Telf. U-4204.
O2 12596 5-7 abril

SE OFRECE española joven para cocinar y limpiar a corta familia, y también de criada de mano o comedor, tiene referencias de ambos trabajos y duerme en la colocación A-8066
O2 12588 5-8 abril

SEÑORA de mediana edad, mexicana, desea colocarse para cocinar y limpiar. Telf. A-7649.
O2 12386 4 ab 7

SE DESEA colocar una muchacha española para cocinar y limpiar o cria da de mano, es trabajadora. Informan al teléfono A-3558.
O2 12456 4 ab 7

COCINERO se ofrece para casa particular con buenas referencias, voy a los repartos y hago dulces, teléfono M-4494, bodega.
O2 12441 4 ab 9

DESEA colocarse una muchacha de color de mediana edad para cocinar y limpiar, a señora sola, o corta familia, es respetuosa. Informan U-6936.
O2 12383 4-7 abril

SE DESEA colocar una cocinera de color que es muy práctica en el trabajo cocina criolla y americana con ideas de repostería. Llame al F-5572.
O2 12449 4-7 abril.

COCINERO repostero español desea colocarse, francesa, americana, criolla, pastelería toda clase cakes americanos, económico, limpio, sin pretensiones, hombre solo, sale al campo. M-5277.
O2 12419 4 ab 7

BUEN COCINERO-REPOSTERO, asiático, desea colocarse en casa particular, cocina bien a la criolla, española, francesa y americana; tiene buenas recomendaciones. Informan. Telf. M-4751. Pregunten por José Wong.
O2 12297 3-7 Ab.

## SE OFRECEN

UN JOVEN ASIATICO, desea colocarse de cocinero; cocina a la criolla y a la española, se coloca en casa particular o comercio; tiene uenas referencias. Informan: Gloria 195. Telf. M-5595.
O2 12171 2-7 Ab.

COCINERO-REPOSTERO, blanco, joven del país, con referencias, sin pretensiones, se ofrece a casa particular o comercio, es solo, sale al campo. Telf. M-7810.
O2 12175 2-8 Ab.

### O-3 Manejadoras

DESEA COLOCARSE una joven española, de manejadora o criada de cuartos, sabe coser. Telf. M-3766.
O3 12331 3-7 Ab.

JOVEN española, fina, educada, desea colocarse de manejadora, es formal y le gustan los niños. Pregunte por María. Teléfono U-6922.
O3 12523 5-7 abril

### O-5 Jardineros

MATRIMONIO JAPONES, desea colocarse, él de jardinero y criado, y ella de criada y lavandera; sabe coser, y tiene referencias. Informan: Telf. M-4162.
O5 12713 6-9 Ab.

### O-6 Chóferes

CHOFER ESPAÑOL, soltero, desea casa particular; entiende toda clase de máquinas y tiene buenas referencias. Informa: Viuda de Kindelan. Telf. FO-1112, Antonio.
O6 12698 6-9 Ab.

DESEA COLOCARSE CHOFER español, experto en toda clase de máquinas y mecánica, sin pretensiones; tiene recomendación de casas conocidas. Telf. A-4792.
O6 12693 6-8 Ab.

CHOFER ESPAÑOL, 33 años, soltero, buenas recomendaciones, varios años en casas que trabajé, mecánico; conozco mecanismo, toda clase máquinas, 12 años manejo en La Habana, y sin pretensiones. M-3578.
O6 12740 6-9 Ab.

CHOFER-MECANICO, español, se ofrece para casa particular o comercio; maneja toda clase de máquinas, con 12 años de práctica en La Habana y con buenas referencias, y sin pretensiones. Telf. FO-1212.
O6 12746 6-9 Ab.

CHAUFFEUR español desea colocarse en casa particular o comercio entiende la mecánica y es muy cumplidor. Tiene muy buenas referencias. Informan al tel. U-7838.
O6 12450 4-7 abrl.

### O-7 Costureras - Modistas y Sombrereras

SEÑORA COSTURERA, desea colocarse en casa particular y arreglar una habitación; cose toda clase de costura y tiene referencias; en la misma un muchacho para limpiar. Informan: F-6107.
O7 12697 6-8 Ab.

### O-8 Lavanderas y Lavanderos

DESEA COLOCARSE una buena lavandera sabe trabajar ropa de hombre; tiene muy buenas referencias; en la misma una cocinera Fábrica 53, esquina a Santa Ana, Luyanó.
O8 12724 6-11 Ab.

### O-9 Operarios y Aprendices

SE DESEA colocar un sastre cortador y operario y camisero sin pretensiones, con buenas referencias, también sale al campo. X-3342.
O9 12415 4 abril 7

### O-10 Oficinistas

JOVEN español, tenedor de libros, mecanógrafo y taquígrafo, se ofrece para casa comercial u oficina, sin pretensiones, con referencias. Informan, M-1926.
O10 12432 4 ab 7

### O-12 Ofertas - Varias

PARA LAVAR O PLANCHAR en tintorería, se desea colocar un joven, de color. Llame: A-5555.
O12 12734 6-9 Ab.

MATRIMONIO español desea colocarse en casa particular. ella para lavandera, lava y plancha ropa fina y entiende algo de cocina y él para criado de mano o para ayudante de chófer o jardín, tienen referencias. teléfono I-4566.
O12 12389 4 ab 7

SE OFRECE PRACTICO, de Farmacia, 10 años de práctica con buenas referencias. Informar: Telf. FO-2666
O12 12335 3-7 Ab.

UN MATRIMONIO español sin más familia, desea encontrar casa de inquilinos para encargados o casa de comercio u oficina, para sereno, etc., tengo buenas recomendaciones donde he trabajado y del comercio. Teléfono U-4800.
O12 12433 4-7 abril

## SE COMPRAN

### C-1 Casas

COMPRO CASAS
Compro casas y solares, Fincas rústicas y establecimientos: diferentes Cambio. Facilito dinero en hipoteca, interés barato con buena garantía San Lázaro 236 A bajos. A-8893. Castañeda.
C1 12420 4-8 abril.

### C-4 Establecimientos

COMPRO bodega, doy en pago un crédito con garantía sólida. Informes, Reina 3, café, vidriera, Manuel.
C4 12655 5 ab 7

### C-5 Muebles y Prendas

A-5704: COMPRO MUEBLES modernos, de todas clases, pianolas, radios, victrolas, escaparates sueltos, máquinas de Singer. Paso en seguida. Operaciones rápidas. Dinero al momento. Llame: Telf. A-5704.
C5 12730 6-10 Ab.

A-2826: COMPRAMOS TODA clase de muebles, radios, ortofónicas, pianos, ropa de uso y especialmente automóviles, máquinas de escribir y de coser. A-2826.
C5 12753 6-9 Ab.

A-7795 SE COMPRAN muebles modernos de todas clases, también se alquilan y venden muebles de uso muy baratos. Monte 85. A-7795.
C5 12595 5-21 Ab

U-4034. COMPRO muebles finos, corrientes, máquinas escribir, coser, baúles, maletas, objetos arte, libros, prendas, oro viejo, pianos, archivos, antigüedades, enseres establecimientos, liquido casas completas. Seriedad. U-4034.
C5 12603 5-11 abril.

COMPRO
Toda clase de prendas viejas, objetos de plata y bronce, muebles modernos y de oficina, máquinas de escribir y coser. Llámenos al teléfono M-7337 y le enviaremos nuestro comprador. El Vesubio, Piñón y Hermano.
C 5 12500 4 ab 7

A-7757. COMPRO muebles finos, corrientes, pianos, máquinas coser, escribir, calcular, baúles, maletas, libros, oro viejo, ropa, objetos arte, antigüedades, aparatos médicos, dentista. Acudo día festivo.
C5 12054 1-8 Ab.

## SE COMPRAN

COMPRO MUEBLES modernos, escaparates antiguos, teniendo espejo, baúles, de escaparates, maletas, maletines, mamparas, divisiones cristal, máquina «Singer», victrolas, camas hierro. Negocio rápido, Salud 3. Telf. A-6620.
C5 1034 1-16 Ab.

COMPRAMOS JOYAS VIEJAS
De oro, platino, plata o enchapadas, sanas o rotas, monedas de oro y plata. Fabricamos joyas y componemos relojes, Carballal Hermanos, San Rafael 133, entre Belascoaín y Gervasio. Telf. U-5744.
C5 11411 28-29 Ab.

### C-12 Objetos — Varios

COMPRO tejas. Informan en Octava y Primera, bodega, preguntar por señor González, Columbia, teléfono FO 2744, o de 9 a 9½ p. m.
C12 12618 5 ab 8

## SE VENDEN

### V-1 Casas

VENDO, permuto, propiedadedes en la Habana, dando o tomando vuelto, compro establecimiento. Doy en pago propiedades libres de gravámenes. Informes, Espada 8, García.
V1 12684 5 ab 8

CAMBIO LUJOSO CHALET, por crédito hipotecario o casa, mide 300 varas, renta $80.00, una cuadra tranvías, Mayía Rodríguez 6, Santos Suárez.
V1 12719 6-8 Ab.

SE VENDE UNA CASA de alto y bajo, en las inmediaciones del Parque Central, 9 metros de frente, por 20 de fondo. Se trata directamente con el comprador. Informes en el restaurante «La Bilbaína», Prado y San Miguel, de 1 a 4 p. m.
V1 12689 6-10 Ab.

$5,000 CASA LUJOSA, portal, sala, saleta, columnas, cuatro habitaciones, baño, comedor, patio, traspatio, 500 varas, cerquita Parque Santos Suárez San Lázaro 236-A., bajos. A-8893, Castañeda.
V1 12710 6-10 Ab.

REPARTO ALMENDARES. Se vende una casita, dos cuartos, comedor, cocina, hall, jardín, patio y traspatio, árboles frutales. Calle E entre 16 y 18. Informan en la misma.
V1 12582 5-8 abril

VENDO casa sin estrenar frente parque Mendoza, San Mariano entre Estrampes y Juan Delgado, una cuadra tranvías, carpintería cedro, monolíticos, tres cuartos, garage, traspatio.
V1 12531 5-9 abril

VENDO sin estrenar San Mariano entre Etrampes y Juan Delgado, cuatro cuartos, dos a cada lado, otro criado, garage, traspatio grande. Directamente dueño.
V1 12530 5-9 abril.

HERMOSA casa. Se vende o cambia, reconociendo una hipoteca la casa Jesús del Monte 326. Mide 12x28 m. Informes en la misma.
V1 12541 5-8 abril

GANGA. Vendo casa en Cádiz 63, media cuadra de Infanta, sala, comedor, dos cuartos cocina patio y servicios. Informan: Estévez 101.
V1 12580 5-8 abril

VENDO linda casa, por embarcar, baratísima Lo mejor del reparto Almendares. Una cuadra tranvía, ómnibus, tres grandes cuartos, baño moderno, hall, comedor, cocina, pantry, garage, patio con jardín. Si tiene interés comprar llame FO-1167. Aproveche esta ganga.
V1 12481 4 ab 9

CAMBIO
Casas por otras o fincas próximas. M-3813 M-1882.
V1 12459 4-7 abril.

$6,500 cada una, dos casas modernas de dos plantas, sala, saleta, tres habitaciones, baño, comedor, cerquita Belascoaín. Informan, San Lázaro 236 A, bajos. A-8893. Castañeda.
V1 12421 4 ab 8

POR TERCERA parte de su precio se vende un magnífico palacete en el Vedado de dos plantas, hermosos jardines y toda clase de comodidades. No corredores. Informan, M-1472.
V1 12413 4 ab 7

PROXIMO a Cristina, vendo un garage y casa, 400 metros, renta el 12% pesos y sale a 13 pesos terreno y fabricación. Es ganga, Monte 13. Francisco Fernández.
V1 12172 2-7 Abr

VEDADO CASAS OPORTUNIDAD
Chalet próximo 23 y Paseo, cinco cuartos, vestíbulo, sala, saleta, comedor, dos baños, garage, dos cuartos criados, $13,500. Se dejan $10,000 al 6 por ciento, Gerardo Mauriz, Empedrado número 30. M-7586 FO-7815.

CALLE 23, ESPLENDIDA esquina, 10 habitaciones, dos plantas, cerca mil metros, $32,000; otra, esquina 23, 20,000 pesos; media cuadra 23, $14,000, Gerardo Mauriz, Empedrado 30. M-7586 FO-7815.
V1 12183 2-7 Ab.

VEDADO
En Línea, cerca de Paseo, espléndida casa de planta baja, ocho cuartos, mucho jardín, grandes facilidades en el pago. Informa, Delmonte, Habana 82, teléfono A-2474.
V1 12469 4 ab 9

RESIDENCIA EN LIQUIDACION, EN $11,000
Se vende residencia construída en la Avenida de Almendares, entre las Avenidas de la Paz y Tropical, reparto Alturas del Río Almendares; compuesta de jardín, portal, marquesina para bajada de automóviles, sala, hall, comedor, patio interior sevillano, cuatro espaciosas habitaciones, baño de color de gran lujo, pantry y cocina con aparatos sanitarios a prueba de ácidos, cuarto y servicio para criados, patio con canteros y en cuerpo aparte, garage, cuarto y servicio para chófer y lavadero. Se dan facilidades de pago. Informa, señor Díaz, teléfonos M-7070 y M-7058.
V1 11667 29 ab 18

GANGA, RESIDENCIA, AVE. CENTRAL, $12,500
En este precio tan bajo se vende la residencia construída en la Avenida Central del reparto Alturas de Almendares, entre las Avenidas de New ork y Londres, a la acera de la brisa; con jardín, portal, porche para bajada de automóviles, recibidor, sala, cuatro hermosas habitaciones, baño intercalado, comedor, pantry y cocina, garage, cuarto y servicio para criados, gran patio y jardines laterales; fabricación primera de primera. De entrada $5,000, resto con facilidades de pago. Informa señor Santos Candina, Telf. A-2578.
V1 11668 29 ab 18

### V-2 Solares

VENDO RADIO «Phillips», eléctrico, $14.00; radio «Atwater Kent», 8 bombillos, $35.00; radiola RCA. $28.00 radio Boch», $28.00. Todos funcionando correctamente. A-5704, Jesús del Monte 27, altos, Esquina Tejas.
V2 12732 6-11 Ab.

VEDADO: VENDO solar en 25, entre B. y C., mide 17 metros por 22.66. Dueño: B. núm. 173.
V2 12081 1-13 Ab.

GANGA, ESQUINA, VEDADO 19 Y 14, A $7.50 METRO
Se vende la esquina con frente a la calle 19, a la acera de la sombra, con 22.66 metros de frente por 25 de fondo. Informes, señor Díaz, teléfonos M-7070 y M-7058.
V2 C12681 5 ab 20

GANGA, VIBORA, $1.60 LA VARA
Se vende solar en la calle D-Strampes, casi esquina a Estrada Palma, con 12 varas de frente por 58 varas de fondo. Informa, señor Gonzalo Rodríguez, Telf. I-2929.
V2 11491 28 ab 7

## SE VENDEN

SOLARES ALT. ALMENDARES
Avenida de La Paz, lo mejor, brisa, 17.78 x 47.29, en $3,500; Avenida América, 17.78 x 47.29, $4,000; Calzada, frente Avenida Parque, $5.50, Gerardo Mauriz, Empedrado 30. M-7586 FO-7815.

SOLARES VEDADO $12.50 M.
Próximo Paradero, entre 17 y 23, 22.66 x x 35, $12.50 metro, se dejan $8,000 al 7¼; calle 19, entre 4 y 6, $11.00 metro, 13.66 x 50; esquina fraile, $3.50 metro, Gerardo Mauriz, Empedrado 30. M-7586 FO-7815.
V2 12182 2-7 Ab.

### V-3 Fincas Rústicas

RUSTICA
Vendo, en Arroyo Arenas, una pequeña finquita casa muy buena, con muebles y motor eléctrico, buenos frutales, $5,500, facilidades pago. Delmonte, Habana 82. Telf. A-2474.
V3 12468 4 ab 9

UNICA oportunidad. Con $2,000 en efectivo se puede hacer de preciosa finca, una caballería, sobre carretera a 3 kilómetros de Hoyo Colorado y 30 minutos del Capitolio, Tiene 2 casas, una de dos plantas, garage y regadío. También se arrienda. Trato directo, teléfono F-5880.
V3 12409 4 ab 10

LA MEJOR INVERSION del año: Vendo o arriendo media caballería, muy productiva, arboleda, casa vivienda, Carretera Morados, cerca finca Zorrilla, El Cano. Dueño, José Mederos al lado Aljibe, El Chico.
V3 12005 1-7 Ab.

### V-4 Establecimientos

VENDO una gran y acreditada panadería-dulcería, en $11,000. Informes, Espada 8, García.
V4 12683 5 ab 8

PLANTA PARA FABRICAR EMBUTIDOS
Véndese una planta completa para fabricar toda clase de embutidos. Acepto proposiciones de compra, a base de efectivo o mercancía. También se aceptaría socio capitalista para montarla y explotarla en cualquier parte de la República. Se requiere poco capital Señor J. González, Cuba 63. Telfs. A-2869 y M-1051.
V4 12642 5 ab 8

RESTAURANT: Se vende o se admite un socio que sea entendido en el giro, este restaurant está situado en el mejor lugar de la Ciudad, está muy acreditado y tiene buena venta. Unicamente por asuntos de familia, toma su dueño esta determinación, el que le interese este negocio, puede informarse en Bernaza 6, joyería «La Segunda Mina».
V4 12690 6-10 Ab.

VENDO lechería. Venta: 30 pesos; por mitad de precio y tener otras que atender. Informa: Benigno Iglesias. Monte 10, café.
V4 12598 5-8 abril

REGALO café sin cantina; punto mejor de la ciudad; barato alquiler; buen contrato. Vende $28 a 30. Aproveche ganga. Informan: Antón Recio y Monte Benito, café.
V4 12602 5-15 abril

VENDO UNA bodega $2,500. Sola esquina muy cantinera, mucho barrio, poco alquiler. Aprovechen oportunidad. Más informes: Antón Recio y Monte Benito, café.
V4 12547 5-9 abril.

PROPIO para matrimonio, casita de huéspedes chica, muchos abonados, todo alquilado, contrato, poco precio Sr. Raola. Tacón 2.
V4 12524 5-9 abril.

BODEGA vendo buena y barata y con muchas facilidades por el dueño no ser del giro. Su dueño, calle Rosa número 3, A. de 11 a 12, 6 a 10, Juan Gaya.
V4 12429 4 abr 8

VENDO cafecito próximo al parque central, ideal para dos jóvenes deseosos de ganar dinero. Mil trescientos pesos. facilidad de pago. Me urge la venta por asuntos que verá el comprador. Monte y Cárdenas. Vidriera Cuenya.
V4 12404 4-9 abril.

GRAN VIDRIERA TABACOS, quincalla, billetes vendo, sin competencia, urgente, por embarcarme. Buen contrato. Fácil pago. Informan: Muralla 103, almacén y segundo piso, de 12 a 2, S. Lizando.
V4 12181 2-17 Ab.

BODEGA BARATISIMA
Reparto Almendares, antigua y acreditada. Sola en esquina; también cambio por casa sin hipoteca, Neptuno 208. U-1802. Informa: Manuel Llenín.
V4 12048 1-8 Ab.

UN BUEN NEGOCIO. Por ausentarse sus dueños, se vende la barbería «Salón Modelo», de Reoig y Roig, Estrada Palma 13, Camagüey. La más acreditada. Deja buena utilidad.
V4 11697 30-10 Ab.

### V-5 Muebles y Prendas

JUEGO DE TRES CUERPOS, $50.00; sala, $20.00, Concha entre Luco y Justicia, Luyanó, mueblería Mastache; «El Palacio de los Muebles». Nota: Vendo también a mueblistas.
V5 12742 6- 9Ab.

URGE VENDER JUEGO cuarto, Arte Moderno, $80.00; juego comedor Renacimiento Español, 10 piezas, 65 pesos; juego recibidor, Renacimiento, $40.00; mesa-teléfono, Renacimiento, $8.00. A-5704, Jesús del Monte 27, altos.
V5 12729 6-10 Ab.

JUEGO cuarto Arte Moderno, de señorita, nuevo, caoba, tallada. Otro 3/c. color caoba, completo. Sala Renacimiento con lámpara de pie; precios situación, San Joaquín 33, altos.
V5 12586 5-8 abril

POR EMBARCAR se vende juego de sala, cuarto de jovencito, comedor Renacimiento, lámpara de sala y cuarto, todo moderno, no trato con mueblistas. Figuras 2 C entre Escobar y Belascoaín.
V5 12635 5 ab 9

POR MOTIVOS viaje vendo lindísimos y originales muebles arte moderno: juego cuarto matrimonio y muebles de sala propios para estudio moderno o elegante garzoniere. Hotel Andino No. 405, San Lázaro y M.
V5 12496 4-11 abril.

VENDO mis muebles urgentemente; sala dorado, recibidor Renacimiento, comedor Renacimiento, Piano, cuarto tres cuerpos, arte moderno, Bureau y otros objetos. Lealtad 128 bajos, esquina Reina.
V5 12460 4-7 abrl.

MUEBLES Clásicos y Arte Moderno, muy baratos, al contado y a plazos. Fabricación rápida a elección del cliente. Liquidación de enormes existencias, así como joyería, lámparas, etc., con el fondo y mensualidades que convenga al comprador. Cambiamos y alquilamos muebles, con opción a comprarlos incluso los de lujo, rebajando el 50 por ciento de lo pagado. La Casa Ruisánchez, (que anuncia la verdad), Angeles 13, esquina a Estrella, (del 25 al 31). Telf. A-2024.
V5 9705 14 ab 28

VENDO ELEGANTES y modernos muebles, cuartos tres cuerpos; sala, comedor, cuarto niños, dos camas, bargueño, lámparas y adornos. Precios reducidísimos, Concordia 31, altos, esquina a San Nicolás.
V5 12070 1-16 Ab.

LIQUIDAMOS
Por dejar negocio y local, muebles, máquinas de escribir, coser, ropa y joyería, a las primeras ofertas razonables. San José 87, esquina a Gervasio. Casa Quintana.
V5 11684 30-7 Ab.

## SE VENDEN

CASA PARTICULAR, deseo vender barato juego sala, recibidor, cuarto caoba, comedor, nevera, máquina ovillo, «Singer»; sillones portal, cuadros, lámparas, cuadros, San José 97, bajos, entre Belascoaín y Lucena.
V5 11898 31-7 Ab.

SE VENDEN todos los muebles de una casa. Ganga. Calle 16 número 3. Apart. D. Vedado, primer piso.
V5 11978 31 ab 7

MAQUINAS DE COSER
Singer, ovillo central e industriales. Tenemos gran surtido, todos precios, garantizadas. Tenemos piezas de repuesto, todas clases. Compramos y cambiamos Pagamos doble. Angeles 36 y Sitios. Telf. A-8861.
V5 11149 26 abr 10

MUEBLES y joyas a plazos. Juegos cuarto, sala, comedor. Arte Moderno, hasta con 10 pesos entrada y pagar como usted quiera. También joyas de todas clases. Grandes facilidades de pago. La Eminencia, Neptuno 188 entre Gervasio y Belascoaín.
V5 10759 23-22 abril

LA GANGA DEL AÑO
Liquido las existencias que tengo en joyas, muebles y ropas para dedicarme exclusivamente a préstamos sobre alhajas y objetos de valor interés 5 o-o. La Casa de Cuentas Maceo número 28, Guanabacoa. Teléfono XO-1538.
V5 10289 18 abril 17

### V-6 Maquinarias

VENDO BOMBA PRATT, de medio uso, perfecto estado, 1|6 caballo, cañería media pugada, $35.00 Véase encargada, Espada 31, (entre Neptuno y San Miguel).
V6 12648 6-10 Ab.

SE VENDE un horno americano para panadería y dulcería. Informan en San Benigno No. 6 entre Stos. Suárez y Santa Emilia. Teléfono I-4418.
V6 12548 5-8 abril

SE VENDE motor de petróleo de 44 a 50 caballos, marca Avanee, con todos sus accesorios y piezas de repuesto, pueden verlo caminando en la fábrica de muebles de Manuel Méndez. Desagüe número 82 esquina a Pajarito. Telf. U-2752.
V6 11639 29 ab 8

FABRICANTES DE HELADOS
Vendo equipo completo para fabricar helados. Máquina automática de hacer napolitanos, congeladora Thompson, emulsionadora, pasteurizadora, sorbeteras, depósitos. Admito proposición razonable. También podríamos formar sociedad. J. González, Cuba 63, teléfonos M-1051 y A-2869.
V6 12661 5 ab 8

### V-7 Automoviles y Accesorios

CHEVROLET ESPECIAL
Vendo Sedan cinco pasajeros, cuatro puertas. Completamente nuevo. Lo mejor que rueda en La Habana, Aguiar núm. 95. M-2270.
V7 12748 6-16 Ab.

PARA COBRADORES, viajantes, dos cuñas Ford Comercial, 1929, 1930; Cupé Overland, cinco pasajeros, nuevo; Chevrolet, cuatro puertas, gomas nuevas, chapa particular. Aguiar número 95. M-2270.
V7 12747 6-16 Ab.

FORD, CUATRO PUERTAS, Sedan, 1930; Ford, 2 puertas, Tudor, 1929; Ford, Cabriolet, Cupé, 1931; Chevrolet, 4 puertas, 6 cilindros, 1929; Chevrolet, 2 puertas, 6 cilindros, 1930. Todos completamente nuevos. Chapa gomas. Garantizados, Aguiar número 95. M-2270.
V7 12749 6-16 Ab.

SE VENDE UN FORD cerrado, del 27, propio para familia o tintorero Telf. F-4710, 27 número 79, Vedado.
V7 12701 6-13 Ab.

VENDO MAGNIFICO SEDAN Dodge Brothers, del 30, seis ruedas alambre, cinco pasajeros, completamente nuevo. Telf. FO-3223.
V7 12705 6-13 Ab.

VENDO CARROCERIA CAMION, propia para tintorería o venta de café. Precio de situación. Telf. F-5601.
V7 12721 6-9 Ab.

RADIO para automóvil ganga $45.00. Coje los Estados Unidos y México. Julio de Cárdenas No. 1 entre Habana y Aguiar, Teléfono M-9595.
V7 12572 5-12 abril

SEDAN Oakland casi nuevo, magnífico de todo, lo doy casi regalado. Otro Sedan cuatro puertas, Chevrolet acabado de pintar. Véalos en «El Relámpago» Concha 113.
V7 12528 5-9 abril.

CAMBIO camión Ford en buen estado de todo, por bomba de gasolina y de aire que esté en buen estado. Informan. Telf. X-3081.
V7 12550 5-8 abril

FORD TUDOR. Muy poco uso. Flamante estado. Pintura fábrica. Magnífica oportunidad. Venta contado. Precio situación. Aguila 63, bajos, de 2 a 5 p. m.
V7 12465 4 ab 7

SE VENDE un Nash de cinco pasajeros, cerrado, del año 30, en muy buenas condiciones, para verlo en el garage Gume. Zanja esquina a Soledad.
V7 12414 4 abril 11

CUÑA FORD. Ultimo tipo, véala en Garage San Miguel 226. Pregunte por López. Se da barata.
V7 12403 4-7 abril.

GANGA. AUTOS Y CAMIONES DE USO
Camión Graham Brother con carrocería cerrada, propio para reparto de leche, capacidad 1,500 litros, chapa, gomas casi nuevas, $650. Coupé Buick, tipo ligero, gomas nuevas, carrocería y motor en magníficas condiciones, $750 Chassis y camiones Brockway desde 1 1-2 hasta 5 toneladas, nuevos y de uso, a precios muy reducidos. Metropolitan Auto Company, oficinas Prado 45, teléfono A-5255, depósito, Marina 12.
V7 12121 1 ab 16

GRAN TALLER DE CHAPISTERIA
Reparación en general de radiadores. pintura «Duco», soldadura autógena, de Enrique Padilla, Infanta 5, entre Jovellar y San Lázaro. Telf. U-7267 Esta casa pinta con «Duco» todas las reparaciones de los trabajos de chapistería, con precios muy reducidos y con toda garantía en las reparaciones generales. Mi interés es que sea usted un cliente para siempre.
V7 13462 JIR Ind

VENDO UN OVERLAND Whigget, chico, de dos puertas. Está nuevo, y un Buick ligero, del 26. Los regalo. Experto en frenos hidráulicos y admito estorage a 20 centavos diarios, Chávez 25 cerca de Reina, Rodríguez.
V7 12068 1-7 Ab.

SE VENDE un Buick en buen estado, se puede ver en el garage Belén, de 10 de la mañana hasta la una. Pregunten por Emilio.
V7 12422 4 ab 7

### V-8 Instrumentos de Músicas

VENDO piano alemán Gorks Kallman Berlín, color claro, teclado de marfil y magníficas voces. Se da muy barato, con facilidades de pago. Aguila núm. 139.
V8 12577 5-10 abril

RADIOS "MAJESTIC", $5.00 mensuales, últimos modelos 1932, 80 pesos a plazos. Aceptamos fondo o parte pago, radios, victrolas, pianolas, muebles usados. A-5704, Jesús del Monte 27, altos, una cuadra Esquina Tejas.
V8 12733 6-11 Ab.

VENDO REGIA ortofónica, de mueble, grandes voces y claridad, $8.00. Verse todas horas, se entrega con 20 discos dobles. A-5704, esús del Monte 27, altos, Esquina Tejas.
V8 12731 6-11 Ab.

ELEGANTE RADIO «Victor», con electrola, del último tipo, con eskingrin; costó $360.00, lo doy mucho menos de la mitad de su valor, Estrella 103. A-2826.
V8 12754 6-9 Ab.

## SE VENDEN

ORTOFONICA legítima Víctor lujoso gabinete muchos discos $8.00. Otra portátil forro piel Máquina Singer ovillo, nueva completamente, $17.00. San Joaquín 33, altos, entre Monte y Omoa.
V8 12585 5-8 abril

PIANO alemán de cuerdas cruzadas, con banqueta, barniz y teclado nuevo, por embarcar, $40 Estrella 103. A-2826.
V8 12439 4 ab 7

ORTOFONICA legítima, Víctor, con muchos discos y elegante gabinete, en $15, y la de la finca portátil, $12, por urgente viaje. Estrella 103. A-2826.
V8 12438 4 ab 7

RADIO R C A, de elegante gabinete, estilo Renacimiento costó $200, lo doy menos de $30, por urgente viaje; coge México y Norteamérica fácilmente. Estrella 103. A-2826.
V8 12440 4 ab 7

UN PIANO de la marca Stowers, completamente nuevo, se da por lo que ofrezcan. Monte 18 entre Aguila y Angeles.
V8 12375 3 ab 6

AFINE SU PIANO, pianola, por $2.50 Absoluta garantía, Virgilio Fernández procedente de grandes fábricas europeas. Taller de reparaciones de pianos y autopianos, Zulueta 36 y medio. M-3040.
V8 11770 30-29 Ab.

### V-9 Utiles de Oficinas

SE VENDE TODO
El equipo oficina, archivos, cajas seguridad, gavetas, tarjeteros, Kardec, libreros, bufetes, mesitas, butacas, ventiladores, máquinas sumar, escribir, chequeadores, lámparas, cortinas, etc. Juntos o separados O-Reilly y Habana, Compostela número 53.
V9 12189 2-17 Ab.

MAQUINAS DE ESCRIBIR
Liquido un gran lote a escoger, hay Underwood, Remington, Royal, Wandere y otras marcas, desde 10 pesos y varias portátil Remington y Underwood. Véalas a todas horas en San Nicolás 208. Telf. M-3535. No compre sin ver estas gangas.
V9 12649 5 ab 10

### V-10 Cajas Registradoras

SE VENDE una contadora Nacional de cuatro gavetas. Muralla 26. El Vapor.
V10 12392 4-10 abrl.

CAJA DE CAUDALES, tamaño grande Se vende baratísima, en Obispo 115. Joyería.
V10 12612 6-9 Ab.

### V-11 De Animales

VENDO mulos, carros y arreos de todas clases; caballos, mulos de monta, un burro semental de 7 cuartas; cesta de mimbre; cochecito. TODO MUY BARATO. JARRO Y CUERVO Marina número 8. Jesús del Monte. Teléfono X-2876.
V11 C 10175 17 ab 16

### V-12 Objetos Varios

SE VENDEN DOS VIDRIERAS de calle, magníficas, y unos armatostes nuevos, propios para cualquier giro. Se da barato. Se alquila la casa, con tres habitaciones modernas, en los altos. Informan en la misma, San Rafael 35.
V12 12704 6-11 Ab.

VENDO CARBON VEGETAL, llana. A precio de situación. Pídalo al Telf. F-5601.
V12 12722 6-9 Ab.

SE VENDE UNA MESA de Chicago, en $100.00, Acosta y Compostela.
V12 11521 28-8 Ab.

## GIROS Y LETRAS

CAJAS RESERVADAS
Las tenemos en nuestras bóvedas, construídas con todos los adelantos modernos y las alquilamos para guardar valores de los interesados. En esta oficina, daremos todos los detalles que se deseen.

N. GELATS Y COMPAÑIA
106 Aguiar 108, esq. a Amargura
G y Y 9141 9-8 abril

## DINERO E HIPOTECAS

### SE OFRECE

DOY dinero en hipotecas, cualquier cantidad al 7 o-o de interés anual, operación en 24 horas (absoluta reserva). Alberto Cuervo, Obispo 59, altos, teléfono M-1537.
Z s o 12653 5 ab 10

¿NECESITA DINERO? No vacile, se lo prestamos con garantía de automóvil, panteón, etc. También pequeñas hipotecas. I-1247. Preferible después de las 6 de la tarde
Z. S. O. 12026 1-10 Ab.

DINERO
No pierda tiempo. Cuando necesite tomar dinero en hipoteca o pagaré vea a Fernández Alvarez, San Ignacio 50. Telf. A-4432, de 2 a 4. Operaciones rápidas y absoluta reserva.
Z. S. O. 11907 31-30 Ab.

PRESTAMOS
Con módico interés sobre toda clase de objetos. Vendemos muebles, joyas y ropa, procedentes de empeño. Vendemos equipajes y compramos muebles, joyas y ropa. «La Isla». Suárez 17. Telf. A-2487
ZSO 11563 29-28 Ab.

Dinero en Hipoteca
En todas cantidades al tipo más bajo en plaza. Con la mayor reserva y prontitud
MIGUEL F. MARQUEZ
Empedrado No. 16. altos, esquina a Cuba
E 26 Dic Ind.

### SE TOMA

TOMO EN primeras hipotecas $600 al 12%. 750 al 15% y 1,000 al 12% trato directo. FO-1706, de 12 a 5 y por la noche.
Zst 12527 5-8 abril.

SE TOMAN varias partidas de dinero en hipoteca con amplia garantía, pero a interés razonable, sobre varias casas modernas de Habana y Vedado. Apartado 1924.
Zst 12094 1 ab 8

DINERO
Doy grandes y pequeñas cantidades en hipoteca desde el 6 por ciento en adelante para la Habana y sus barrios. También tengo para los repartos. Operación rápida y absoluta reserva.
JULIO C GRANDA
Obrapía 33. Telfs. M-5921, F-5759
Z s o 10243 18 abr 17

## PARA EL HOGAR

### PH-1 Casas de Comidas

ATENCION. En Habana 121 comida a domicilio 4 platos mañana 5 tarde, domingo arroz con pollo, variación diaria una persona 50 dos 90 ct. Teléfono M-1185.
PH1 12464 4-8 abril.

DORAMOS LAMPARAS a fuego, las plateamos, restauramos y reformamos. Forramos pantallas de seda. Compramos lámparas usada, Salud 23 A-7146.
PH-2 12632 6-13 Ab.

MADAME Kuzma. ex-modista de las principales casas de París y Viena. Creadora en sombreros finos, modelados en su cabeza. Transforma toda clase de sombreros desde un peso. También tiñe sombreros. San Rafael y San Nicolás altos.
PD6 12435 4 may 4

MODISTA ESPAÑOLA, desea coser en casa particular, corta y cose por figurín, Luyanó 83, entre Villanueva y Luco.
P. D. 6 12221 2-9 Ab

## PARA EL HOGAR

CORTE Y COSTURA
Profesora titular, sistema «Parrilla», hace por figurín, toda clase trabajos y confecciones; también hace moldes. Da clase de lo mismo. Precios situación, Zulueta 36, esquina Teniente Rey, frente Instituto M-1395.
P. D. 6 11931 31-9 Ab.

EL PENSAMIENTO. Calzado a medida, cómodo, elegante. Especialidad pies delicados o defectuosos. Hacemos y forramos zapatos con tela de su vestido. Pasados a domicilio. Luyanó 37. (Toyo). I-0608.
PD6 11035 26-25 abril

## ENSEÑANZAS

### E-1 Academias

SISTEMA ALEMANY
ACADEMIA INTERNACIONAL Unica moderno, rápido, práctico, garantizado en 2 meses; por ajuste; sabrá cortar los trajes, complicados, exactos, pruebe, quedará encantada. Mi sistema es el preferido. Expido título. Clases domicilio, noche, día y labores gratis. Autora, A-7044, Sucursal, F-3701, Vedado.
E1 12617 5-5 mayo.

ESCUELA POR correspondencia. Director: doctor A. Aguayo. Cursos de Pedagogía nueva, Pedagogía de escuelas secundarias y Bachillerato. Pídase el prospecto a Línea 17, Vedado.
E1 12385 4-14 abril.

"INSTITUTO COMERCIAL" POR $3.50 MENSUAL. Tres asignaturas, con derecho a empleo y diploma. Taquigrafía, Mecanografía, Inglés, Teneduría, Aritmética, Caligrafía, Gramática, Ortografía. Belascoaín 195, teléfono M-1803. Pida prospecto.
E1 12213 2 may 1

MILLARES DE
Personas están ansiosas de preparación. Para todas ellas fueron especialmente preparados nuestros famosos cursos prácticos comerciales por correspondencia, desde su propia casa. Cuotas ínfimas. Garantizamos enseñarle o devolvemos su dinero. Si está verdaderamente interesado, solicite cuanto antes, amplios informes, absolutamente gratis. Academia Mercurio, Dragones 42, Habana.
E 1 9427 11 abril 10

### E-2 Colegios

COLEGIO AMERICANO
Plantel católico Primera y Segunda enseñanza. Comercio. Incorporado. Escuela Oficial. Taquigrafía, mecanografía, inglés obligatorio. Internado modelo, varones. Servicio ómnibus. Externado mixto. Quinta Asunción, Luyanó, Telf. X-2910.
E2 9919 15 abril 14

### E-5 Profesores

BAILES: Prof. Chileno R. CAÑAS
Danzón, son, fox, blue, tango. Aprendizaje rápido. Doy práctica con la enseñanza. Bailes de teatro. Seriedad. Competencia. Clase a todas horas. Empedrado 60.
E5 12536 5-10 abril

APRENDA INGLES PRONTO. Clases colectivas o particulares a precios muy módicos. Método práctico de conversación. Virginia Burtner, edificio Gómez, Morro y Genios. Apartamento 305. Telf. A-4517.
E5 12766 6-13 Ab.

PROFESORA de corte y costura, Sistema Serra doy clases a domicilio, títulos de profesora en un mes, me hago cargo de costura; se hacen vestidos desde 1 peso, saco moldes a medida. F-6241.
E-5 12533 5-11 abril.

PROFESORA de Primera y Segunda enseñanza, ingreso al Instituto, Escuelas Normales y Kindergarten, Taquigrafía y Mecanografía. Sabe Inglés. Precios módicos. Telf. U-1152.
E5 12423 4 ab 19

SEÑORITA AMERICANA, que ha vivido en París, se ofrece para dar clases de inglés y francés. Telf. F-5542
E5 12011 1-10 Ab.

PIANO Y SOLFEO, $3.00 mensuales. Canto, violín, guitarra, mandolina. Piezas al mes de empezar. Exámenes trimestrales. Especialidad alumnos haraganes. Vamos a domicilio. A-0225, San Rafael nú. 71.
E5 12017 1-1 May.

PROFESORA DE INSTRUCCION. Se ofrece a domicilio, para clases a niñas y niños. Precios módicos. Telf. X-2587.
E5 11683 30-8 Ab.

INGLES GARANTIZADO en cuatro meses, o devuelvo su dinero. Clases en grupo: $1.00 mensual. Privadas $5.00. Investigue. Le interesa. Profesor Milanés, Manrique 73, altos. M-3261.
E5 11493 28-8 Ab.

CLASES A DOMICILIO. $8.00, 2 horas alternas. Todas. Taquigrafía Gregg y Pitman, en inglés y español. Mecanografía, Aritmética, Gramática, Algebra, Teneduría, Contabilidad, Preparatoria. Profesor Trujillo. I-3863.
E5 11337 28-7 Ab.

INGLES
Enseñado por profesora americana. Sorprendentes resultados en pocas semanas. El discípulo leerá, escribirá y hablará el inglés en breve tiempo. Lecciones a domicilio, también Miss Kapan, Gran Hotel. Teniente Rey y Zulueta. M-9896.

INGLES, taquigrafía (inglés y español), teneduría, cálculos mercantiles, mecanografía y matemática. Clases a 9 pesos mensuales a domicilio. Profesor F. Hitzman, Reina 30, altos. Traduzco también trabajos o documentos de español al inglés.
E5 9472 12-11 abril

## DE INTERES GENERAL

CASA SARDIÑAS
Taller de Linotipo. Se hacen toda clase de trabajos concernientes al ramo. Empleados expertos. Rápida entrega de los trabajos. Precios de situación, Bernaza número 21, Habana.
IG 12695 6-11 Ab.

REGALO, $150, bóveda con osario, cerca Capilla Central, derecha, cuadro primero, tercera fila de bóvedas (vale el doble), si compra antes jueves 7 no paga escrituras. Urge venta. Porvenir 1, azotea, esquina a Habana.
I 12680 5 abril 7

SE VENDE: 5,000 pencas de Tuna (Cactus). Sin espina. Listo para siembra. Originadas de las invernaderas del famoso Luther Burbank, de California. Inmejorable forrage para toda clase de ganado. Siembre esta "Spineless Cactus" y aseguro su ganado contra seca. Cuarenta centavos la penca en lotes pequeños. Diríjase a Jardín "Mariposa", Apartado 472. Santiago de Cuba.
I. G. 12125 2-11 Ab.

BOISSON BLANCHE, MAGNAT
Cura rápidamente el Sarampión y evita el contagio. $0.60 el frasquito. Droguerías Johnson, Taquechel, Americana. Telf. I-2511
I. G. 12201 2-10 Ab.

¡OJO! ¡OJO PROPIETARIO! El único que garantiza la completa extirpación del comején, usando el mejor procedimiento y gran práctica. 10 de Octubre 534. Telf. I-3302. A. Piñol
I. 11299 28-27 Ab.

## PERDIDAS

EXTRAVIO. En máquina alquiler tramo Neptuno a San Lázaro y Aguila, manuscrito italiano. Gratificaré a quien lo entregue a Dr. Vrettos, San Lázaro 130, altos.
I-6 12401 4-7 abril.

M.E.C.D. 2016

# A TRAVES DE LA VIDA

Por HECTOR DE SAAVEDRA

### INDECISIONES

Actualmente se está tratando en Europa, en muchos periódicos, nada menos que por un académico de los 40 inmortales, la cuestión de cuál es la mujer que gusta a los hombres.

Difícil, y hasta imposible, me parece la solución del problema, porque el gusto es una cosa tan especial e inconsistente, que nadie sabría expresar a ciencia cierta, en qué consiste la preferencia que tiene.

He oído decir a muchos hombres, que les gustaban las mujeres flacas. ¿Por qué? ¿Por odio a la grasa? No, señor, puesto que la mayor parte de los hebreos prefieren las mujeres gordas, y es sabido que su religión les prohibe la manteca.

Pero sin abandonar nuestra esfera, ni tomar ejemplo en el pueblo elegido de Dios, hay aquí muchos hombres que se desviven por las mujeres gordas, y hay mucha gente que cuando hablan de las mujeres que tienen grandes masas, dicen «que están muy hermosas».

En cambio una porción de gordos, conozco yo, que se mueren por mujeres flacas como un huso, y ¡vaya Ud. a hacer deducciones en gustos tan incongruentes!

Pero la discusión que sostienen en Europa en revistas inglesas y francesas, pensadores de gran notoriedad, se extiende a la mujer que nos gusta más... para casarnos con ella.

La cosa varía y no se trata de un simple capricho si no de un principio fundamental.

Hay que casarse. Ahora bien, ¿cómo debe ser la mujer para que esta necesidad social se cumpla con mayor frecuencia?

De seguro que en estos tiempos de paganismo, me van a contestar las tres cuartas partes de los lectores:

—Muy rica.

Pero no es desde ese punto de vista en el que se estudia la cuestión.

¿Qué condiciones debe tener una mujer para que nos guste y haga que la pretendamos en matrimonio?

Dice Max O'Rell que él señala como tipo de mujer «ad-hoc», la que sea más bien linda que bella, bien formada (?) amable e inteligente; un poco instruída. ¿Sabia? ¡Ni por pienso! Puntual como un soldado, algo seria y algo frívola; un ribete de coquetería y un alma artística.

Me dirán ustedes que una mujer sensata, de mucho tacto, fina, inteligente, diplomática y cosmopolita, duquesa en sus salones, y «menagere» en el interior de la casa, buen camarada, «filósofo» para soportar las escaseces, y de buen humor para las contrariedades, hay que mandarla a hacer.

No tanto. Conozco algunas que tienen todas esas cualidades, más el el desprendimiento de interés y el sacrificio maternal que tanto caracteriza a las cubanas, pero, ¿es seguro que esas cualidades son las que buscan los hombres?

Absolutamente.

Entre los ejemplos que puedo citar hay mujeres que se han casado, pero los maridos ignoran y por consiguiente no aprecian lo que valen sus esposas. ¿Por qué se casaron? ¡Vaya Ud. a saberlo! Quizás fuera por detalles de relativa importancia.

Tendríamos que suponer en el hombre un refinamiento que está en general, muy lejos de tener. Por lo común —aquí sobre todo— el hombre se casa por que «le gusta» la mujer, gorda o flaca según sean sus preferencias. En muchos casos le seduce la dote, pero eso no es lo corriente, como en Francia, porque todavía queda, fuera de cierto elemento, un punto de nobleza que mantiene la propia estimación.

Pero, que para elegir esposa los hombres se pongan a considerar las condiciones que se han apuntado ¡Ni por pienso!

Para casarse, los hombres cierran los ojos y emprenden la carrera. En el impulso algunos se despistan y hasta ruedan por el suelo, pero otros salen triunfantes, como aquellos que se sacan un premio en la lotería sin saber ellos mismos por qué ha sucedido.

En resumen: es punto confuso y complicado que los mismos sabios no pueden explicar por qué cuando Salomón dice que la mujer es más amarga que la muerte, Lessing afirma que es la obra maestra del Universo.


### UN NUMERO ESTUPENDO

**Es el que da la revista Orbe esta tarde. Una gran variedad de asuntos locales y extranjeros, abarcando la actualidad. Información literaria y gráfica del bicentenario de Santa María del Rosario. Opiniones sobre Lerroux y Azaña. Gráficas a propósito de la causa Zayas Bazán. Hombres célebres desaparecidos. Las mujeres del Metropolitan Opera House. Artículo humorístico sobre las bodeguitas criollas. Nota editorial de gran interés para los obreros, los capitalistas y los elementos de la clase media. Peinados de moda. Lo que no puede decirse (artículo de gran valor crítico actual). Crónicas y artículos de José María Chacón y Calvo, Luis Latzarus, Jafdec, Lino Novás Calvo. Rodolfo Arango, Jorge Losada, Fernando Rondón, M. Millares Vázquez, Oscar Lombardo y otros.**

**ORBE**
**SALE ESTA TARDE**


## H. BRUENING Y LOS DECRETOS DE EMERGENCIA

### Augusto Guillermo, cuarto hijo del ex Kaiser, figura como candidato a diputado

WEIMAR, Alemania, abril 6. (AP).—El canciller Heinrich Bruening, en un discurso pronunciado hoy en esta ciudad con motivo de la segunda votación de las elecciones presidenciales que se celebrarán el próximo día diez dijo hoy que sin los decretos de emergencia del presente Gobierno, Alemania no hubiera podido defender sus derechos en relación con el pleito de las reparaciones.

Habló a favor de la candidatura del presidente Paul von Hindenburg, pidiendo a los electores que den su voto al mariscal en las elecciones del domingo.

«Debido al mantenimiento del presente régimen de estabilidad en Alemania, estuvimos en condiciones de dar una negativa cortés a la proposición de un empréstito por Francia en condiciones imposibles y humillantes», dijo.

«Hemos logrado convencer al mundo de la verdad de que Alemania no puede pagar más reparaciones».

**CHOQUES ENTRE FASCISTAS Y COMUNISTAS EN ALEMANIA**

LEIPZIG, Alemania, abril 6. (AP). Ocho personas resultaron heridas en los desórdenes ocurridos con motivo de la campaña electoral en las poblaciones cercanas a esta ciudad en el día de hoy.

Dos demócratas socialistas y un fascista resultaron heridos en los duelos a pistola que se sostuvieron en Mockau. Cinco fascistas fueron heridos en un choque con los comunistas en Loessnig.

**UN HIJO DEL EX KAISER CANDIDATO A DIPUTADO**

BERLIN, abril 6. (AP).—Augusto Guillermo, cuarto hijo del ex emperador, es uno de quince candidatos del partido fascista para las elecciones de representantes de la Dieta que se celebrarán el 24 de este mes.

Adolf Hitler, jefe del partido, aprobó hoy la lista en la que aparece el ex príncipe en compañía de un empleado de banco, un maestro, varios obreros metalúrgicos y otras personas.

## ESTADOS UNIDOS TRATA DE INVITAR A INGLATERRA A LA CONFERENCIA PLATERA

WASHINGTON, abril 6 (A. P.)—Una subcomisión de la Cámara de Representantes ha acordado pedir a los departamentos de Estado y Tesoro sus opiniones acerca del propósito de invitar a la Gran Bretaña a una conferencia internacional de la plata.

Este acuerdo se tomó cuando la subcomisión, que trata de hallar el medio de auxiliar a ese metal, trató de la conveniencia de proponer la celebración de la conferencia.

Se convino en que los secretarios Mills y Stimson debían ser consultados en sesión ejecutiva antes de redactar el dictamen.

## UN ESPIA POLACO FUE CONDENADO EN VARSOVIA A DIEZ AÑOS DE PRISION

VARSOVIA, Polonia, abril 6 (A. P.) — Antonio Staniaszewski, ingeniero acusado de espionaje en beneficio de una Potencia extranjera, fué condenado hoy a diez años de prisión. Una amiga fué sentenciada también a tres años.

Staniaszewski quedó arrestado el 21 de julio último, por aparecer complice del comandante Pedro Demkowski, fusilado por ser espía al servicio de Rusia.

La policía dice que encontró en la habitación de Staniaszewski una cámara fotográfica de manufactura rusa, y con ella numerosas planchas de las operaciones militares polacas

## DOS COMPLICADOS EN EL SAQUEO DE LA TUMBA DE TSAI-LI SON DETENIDOS

PEIPING, China, abril 6 (A. P.)—La policía arrestó hoy a dos comerciantes chinos acusados de complicidad en el saqueo de la tumba de la princesa Tsai-Li, madre de Enrique Pu-Yi, ex emperador de China y actualmente jefe del Estado manchuriano.

La princesa Tsai se suicidó en 1911 tragándose un anillo de oro. Su cadáver fué inhumado con valiosísimos ornamentos cerca de Pekín (hoy Peiping). Los ladrones entraron en la tumba hace días, llevándose magníficas perlas y numerosas alhajas.

## REDUCCION DE LAS FUERZAS EN ESTADOS UNIDOS

### Ayer fué conmemorada la entrada norteamericana en la pasada guerra mundial

WASHINGTON, abril 6. (AP.)—En un discurso que pronunció por radio esta noche para conmemorar el aniversario de la entrada de los Estados Unidos en la guerra mundial el secretario Hurley dijo que las fuerzas militares de la nación han sido reducidas al mínimo, y que sería estúpido debilitarlas aún más.

—El mundo no ha cumplido sus promesas a los que cayeron en la gran contienda—dijo después el secretario de la Guerra. La actitud idealista de los soldados norteamericanos no ha sido compartida por el resto de la Humanidad. Las naciones han seguido construyendo armamentos y no para defenderse, sino para agredir.

## El Tradicional Desfile de Elegancias de Primavera se Efectua Todos los Años en la 5a. Avenida de New York

**NUEVA YORK CELEBRO ESTE AÑO, como en los anteriores, el desfile deelegancias tradicional del Domingo de Resurrección, el cual marca el principio «social» de la Primavera. La Quinta Avenida neoyorquina estuvo concurridísima, exhibiendo las damas los trajes de última moda, y los caballeros el »jacket» y la chistera. Las tres fotos muestran otros tantos aspectos del desfile. En las dos de abajo aparecen también Leroy Baldwin, opulento fabricante de locomotoras, y su hija; y el doctor Kennedy y esposa.**

## DENTRO DE UN ESPIRITU DE COMPLETA ARMONIA INGLATERRA, FRANCIA, ALEMANIA E ITALIA HAN DISCUTIDO AYER TRANSCENDENTALES PROBLEMAS

### Ayuda económica y concesiones arancelarias para remediar la situación de cinco naciones

LONDRES, abril 6. (AP).—Los representantes de la Gran Bretaña, Francia, Alemania e Italia, actuando con el carácter de comisión ejecutiva de Europa, trataron hoy de los medios de remediar la situación económica de los Estados danubianos, logrando realizar algunos progresos.

Mañana por la mañana se reunirá una comisión con el fin de examinar muchas proposiciones e informes referentes a la garantía de los empréstitos y preferencias arancelarias entre los Estados del Danubio. Se hará un esfuerzo a fin de someter concretas recomendaciones a la conferencia plenaria de la tarde.

Persona que parece estar enterada dice que las discusiones de hoy se desenvolvieron dentro «de un espíritu de completa armonía».

Cada uno de los cuatro gobiernos ha designado un técnico que examinará el reciente informe de la Comisión financiera de la Liga de las Naciones sobre la condición de los países danubianos. Estos países, que son Austria, Hungría, Jugoeslavia, Checoeslovaquia y Rumania, no están representados en las deliberaciones. Para más tarde se prepara una conferencia en la que dichas naciones estudiarán las proposiciones de las grandes potencias.

Los principales delegados que participaron en la sesión de hoy fueron el primer ministro Ramsay Mac Donald, de Inglaterra; el ministro de Hacienda francés, Pierre-Etienne Flandin; el ministro de Estado italiano, Dino Grandi, y el secretario de Estado alemán, B. W. von Buelow.

Entre las proposiciones que se estudian se encuentran la ayuda financiera de Francia y la Gran Bretaña y concesiones arancelarias por parte de Alemania e Italia.

## Golpeado y Temeroso, Regresó el Primer Ministro de Terranova a su Despacho muy Bien Custodiado

### La esposa del «Premier» Squires, Lady Helena, también fué herida por la multitud y ostenta una herida en la cabeza, al parecer por una piedra u otro objeto duro lanzado por una ventana

SAN JUAN de Terranova, abril 6. AP.—Sir Richard Squires, primer ministro de este gobierno insular, regresó esta noche a su despacho del Palacio Colonial, del cual tuvo que huir el martes para evitar que una muchedumbre de diez mil personas lo echara al agua del puerto.

Squires llegó al edificio en automóvil, subió rápidamente la escalinata y ya en su departamento cerró herméticamente la puerta, mientras en las calles una copiosa lluvia ayudaba a los veteranos y a la policía a tranquilizar al pueblo.

El Primer Ministro mostraba huellas de los golpes que recibió en la noche de ayer, cuando fué casi capturado por la turba desordenada que invadió el Palacio Colonial. En la mejilla derecha una escoriación revelaba el resultado de la agresión. Su esposa, Lady Helena Squires, única mujer diputado, también fué herida en la cabeza, al parecer por una piedra u otro objeto duro lanzado a través de una ventana, durante los disturbios.

Sir Richard regresó poco después de haber sido rechazado el pueblo insubordinado por veteranos y policía. El gentío estaba empeñado en asaltar los almacenes centrales de licores, y armado de un ariete ya había logrado romper la puerta principal del depósito. En ese momento seiscientos exsoldados y policías, cargaron a fondo contra la masa, obligándola a huir.

Las calles inmediatas fueron cerradas con cuerdas, y esta noche la fuerza pública dominaba la situación.

**PROMESA DE DIMISION**

Peter Cashin, exMinistro de Aduanas, dijo a la muchedumbre que Sir Richard Squires había prometido dimitir o pedir la disolución de la Asamblea dentro de 48 horas.

Sir William Coaker, Ministro sin cartera, sugirió a primera hora del día un plan para constituir un gobierno nacional sucesor del de Squires, proponiendo que F. C. Alderdice, actual líder de la oposición sustituya en el Poder al dimisionario.

Cashin ha restado importancia a los desórdenes, declarando que la falta de tacto del jefe de policía al dar instrucciones a ésta para que recurriera a la violencia, fué motivo original de los disturbios. Y agregó que, en su opinión, el Gabinete renunciará, sustituyéndolo otro y convocándose a elecciones generales para mayo.

Las amenazas contra el Primer Ministro y la destrucción de los muebles del edificio del Gobierno fueron consecuencia de no haber sido recibida una diputación para presentar a la Asamblea una resolución solicitando que se investiguen las acusaciones de Cashin contra el Primer Ministro, diciendo que este falsificó las minutas del Consejo para destinar ciertos fondos públicos a gastos políticos.

## NO HAY DINERO PARA PAGAR LA DEFENSA DEL REVD. H. F. DAVIDSON

LONDRES, abril 6 (A. P.)— Los abogados del reverendo H. F. Davidson, sacerdote de sesenta y dos años de adad, acusado de conducta equívoca con mujeres de situación dudosa, anunciaron hoy que debido a la falta de fondos, no pueden seguir defendiendo al inculpado, quien está decidido a encargarse de su propia defensa ante los tribunales.

Como la situación del reverendo Davidson es difícil, se ha convenido en suspender los procedimientos seis semanas, para darle tiempo a conseguir el dinero que necesita.

## DESIGNADO EL JURADO QUE HA DE FALLAR EN EL «CASO» DE HONOLULU

HONOLULU, Islas Hawaii, abril 6 (A. P.)—Hoy quedó designado el jurado que decidirá la suerte de la señora Granville Fortescue y de tres marinos norteamericanos, acusados de haber linchado al hawayano José Kahahawaii. La defensa hizo todo lo posible para que se nombrase jurados anglo-sajones. La acusación prefirió siempre a los orientales. Al final, el tribunal popular quedó constituído por tres norteamericanos, dos hawayanos, un sueco, un portugués, un chino-hawayano, un alemán, dos chinos y un escocés. La mayoría de los suplentes son orientales.

## EL PROTOCOLO ROOT DEFENDIDO POR H. STIMSON

### Ese documento contiene la la adhesión de los EE. UU. a la Corte Mundial de Justicia

WASHINGTON, abril 6. (AP).—El secretario de Estado Stimson dió hoy a la comisión de Relaciones Exteriores del Senado, la seguridad de que los intereses de los Estados Unidos estarán perfectamente defendidos por el Protocolo Root, que contien la adhesión norteamericana a la Corte Mundial de Justicia Internacional.

Stimson habló dos horas ante los senadores, quienes no quisieron comentar sus manifestaciones. El senador Borah dijo que el texto de la declaración del secretario de Estado será publicada tan pronto como haya sido revisada.

## ATAQUES AL GOBIERNO DE LA ARGENTINA

### El Partido Radical declaró que, según su criterio, el actual Gobierno es de facto

BUENOS AIRES, abril 6 (A. P.) —La Comisión encargada de redactar el programa del partido radical irigoyenista sometió hoy a la Convención Nacional que se encuentra reunida desde el día cuatro de este mes, una resolución asegurando que el partido considera que el actual gobierno de la Argentina sigue siendo provisional, en vista de que las elecciones celebradas el 8 de noviembre del pasado año no fueron legales, por haberse impedido que los radicales tomaran parte en ellas.

La resolución sostiene también que los gobiernos de las doce provincias lo son de facto.

Se duda que la convención, que ha indicado que nò desea realizar una obra de obstrucción contra el gobierno de Justo, apruebe la resolución en la forma en que ha sido presentada por la Comisión.

## LA CAMPANA ELECTORAL FUE INAUGURADA EN FRANCIA AYER CON UN DISCURSO DE TARDIEU

### El Primer Ministro puso de relieve—al hacer un resumen de los acontecimientos internacionales—las relaciones con los alemanes, país con el que Francia trata de llegar a un acuerdo

PARIS, abril 6. (AP).—El primer ministro André Tardieu inauguró esta noche la campaña electoral con un discurso en el cual defendió la política observada por el Gobierno tanto en relaciones con los problemas domésticos como internacionales.

Los franceses insisten en que la cuestión del pago de las deudas de guerra está unido al problema de las reparaciones, y así lo hizo constar el primer ministro, quien habló particularmente de la actitud francesa hacia Alemania. Dijo que Francia observa una actitud firme y conciliadora al mismo tiempo.

El jefe del Gobierno hizo un llamamiento a los electores para que apoyen al Gabinete en las urnas electorales el día primero de mayo, en que se elegirán los miembros del Congreso. Se tendrá que efectuar una segunda votación el 8 del mismo mes en aquellos distritos en que los candidatos no obtengan la mayoría necesaria en la primera votación.

El primer ministro Tardieu hizo un resumen de los acontecimientos internacionales de los últimos cuatro años, poniendo particularmente de relieve las relaciones con Alemania, con cuyo país dijo que Francia había demostrado constantemente el deseo de llegar a un acuerdo. Agregó que la inseparabilidad de las reparaciones y las deudas de guerra se había proclamado en el Plan Young y que la moratoria de Hoover no ha podido separarlas.

Francia ha mostrado la mejor disposición al arreglo pacífico de los conflictos internacionales—dijo—, citando la aceptación del Pacto Kellogg Briand contra la guerra y las proposiciones que hizo Francia en la conferencia del desarme de Ginebra.

Desde el punto de vista financiero,—agregó—Francia es fuerte a causa de las oportunas medidas tomadas por el ex primer ministro Raymond Poincaré, después de la crisis de 1926 para poner la Hacienda francesa sobre bases sólidas.

Describió el franco como la divisa monetaria más estable del mundo. Dijo que 47,000 millones de franco oro han venido a Francia en los últimos cuatro años. Esto, continuó diciendo, se debe a que mucho dinero de este país que estaba en el extranjero, regresó a sus Bancos, el enriquecimiento de Francia y la confianza en el franco.

En apoyo de su declaración de que Francia ha mostrado constantemente deseos de llegar a un acuerdo en sus relaciones con Alemania, citó que este país «había cedido el control del plan Dawes, redujo en un veinte por ciento las reparaciones, evacuó la tercera zona del Rhin cinco años antes de la fecha convenida, aceptó la moratoria Hoover y consintió en que se abrieran créditos a Alemania, bien directamente o por medio del Banco Internacional de Arreglos y Pagos por parte del Banco de Francia.

**NIÑO RESCATADO DEL INTERIOR DE UN POZO**

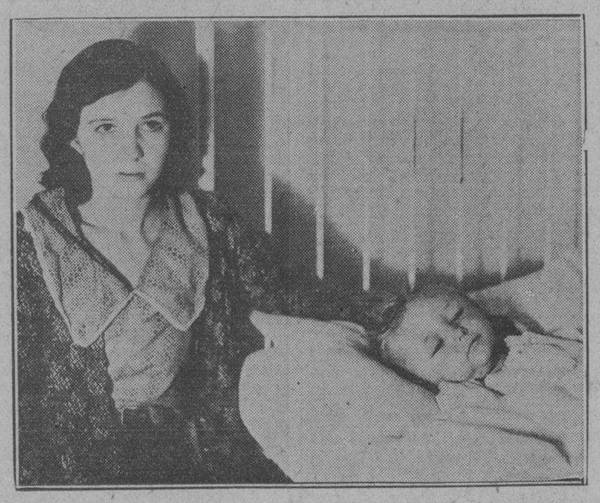

**La foto muestra al niño Gerald Collins, con sus ojos cerrados bajo el cansancio y la emoción que experimentaría al permanecer durante doce horas prisionero en el fondo de un pozo de zinc en Picher, Oklahoma. A su lado aparece su madre y ambos se encuentran en un hospital, a donde ha sido llevado para someterlo a una cuidadosa observación. Cuando fué rescatado no presentaba ningún daño exterior.**


Desde el Próximo Lunes se Trasmitirá el *Diario Hablado*,
Tres Veces al día por la Estación "C.M.W."
7.00 a. m. - - 1.00 p. m. - - 6.00 p. m.
Ningún Medio más Eficaz Para Anunciarse
Pida Informes a la Administración del *Diario de la Marina*


## POR UNANIMIDAD SE ACORDO PEDIR EL APLAZAMIENTO DE LA CONFERENCIA PANAMERICANA

### Las veintiuna repúblicas de la Unión Panamericana van a pedir al Uruguay, que estudie el aplazamiento de la reunión por un año, para tener tiempo de estudiar diversos temas

WASHINGTON, abril 6. (AP).—La Junta de Gobierno de la Unión Panamericana, que representa a las veintiún repúblicas americanas, acordó hoy por unanimidad pedir al Uruguay que estudie la conveniencia de aplazar por un año la séptima Conferencia Panamericana que debía celebrarse en Montevideo en el mes de diciembre.

La petición se trasmitirá por cable por José Richling, encargado de Negocios del Uruguay, y si el Gobierno de ese país diera su consentimiento, la Junta de Gobierno de la Unión Panamericana así lo resolverá con carácter definitivo en su reunión de mayo.

La proposición fué hecha por el embajador Cruchaga, de Chile, quien amplió la que había formulado ayer el embajador Lima del Brasil y que más tarde anunció que la retiraría. Secundó la proposición el embajador Ferrara, de Cuba.

El embajador brasileño había estado gestionando desde hace meses el aplazamiento de la Conferencia.

El embajador Cruchaga modificó la proposición brasileña haciendo constar los motivos de la misma y son que varios países desean más tiempo para estudiar los asuntos más importantes que han de discutirse en dicha Conferencia. Aunque no se hace mención de razones económicas, las que se han advertido desde el primer momento por los observadores, el embajador Cruchaga hizo referencia «a circunstancias que han preocupado grandemente la atención de todos los gobiernos», como uno de los motivos del cambio de fecha.

El embajador brasileño había dicho con anterioridad que las dificultades económicas y políticas por que atraviesan muchas de las repúblicas son la verdadera causa de que se pidiera el aplazamiento.

El secretario Stimson interrumpió los preparativos que hace para embarcar rumbo a Europa, a fin de asistir a la Conferencia del desarme de Ginebra, con el objeto de presidir la junta de hoy.

La Junta de Gobierno de la Union también aprobó hoy dos resoluciones rindiendo homenaje a la memoria de Andrés Bello, notable jurista, gramático y poeta de Venezuela y a Juan Montalvo, escritor ecuatoriano, el centenario de cuyo nacimiento se celebra pronto.

Se aceptó la dimisión de Fred Lavis como presidente de la comisión del Ferrocarril Pan- Americano, designándose para sustituirlo al argentino Juan Briaño.

## UNA NUEVA Y MUY PODEROSA ARMA GUERRERA

### Un senador propone que una comisión especial estudie dicho invento

WASHINGTON, abril 6.—AP.—Temeroso de que un secreto militar caiga en manos de una Potencia extranjera, el senador Frazier propuso hoy que una comisión especial estudie e informe una nueva arma de guerra.

Esta, cuyos detalles son conocidos unicamente de su inventor, es obra de Lester P. Barlow, de Stamford. Connecticut, quien también ideó la bomba de profundidad, para combatir a los submarinos y otros tipos de proyectiles.

Barlow dice que su novísima arma destruirá mediante la explosión o el incendio ciudades o fuerzas a mil o más millas de distancia, necesitándose muy pocos hombres para operarla. El inventor se ha mostrado propicio a dar una demostración en presencia de autoridades competentes.

En vista de ello y del secreto que tiene que rodear todo lo que se relacione con el informe, el senador Frazier ha hecho su proposición.

## EL TRIBUNAL SUPREMO NO ACCEDE A CONMUTAR A DOS ASESINOS LA ULTIMA PENA

La Sala de lo Criminal del Tribunal Supremo remitió ayer a la Secretaría de Justicia, la exposición de rigor en el proceso instruido a los reos Vicente Sánchez Llanes y Ulises Marcos Bertot, condenados por la Audiencia de Oriente por robo del que resultó homicidio de Domingo Rodríguez Fernández y lesiones a María Martínez, en el paradero Elpidio, término de Holguín.

Estima la Sala, al igual que el Ministerio Fiscal, que no hay razones que aconsejen la conmutación de la pena de muerte impuesta.

## EL LOCK-OUT INDUSTRIAL EN BUDAPEST

### Represalia tomada por los industriales a causa de la huelga que duró ½ hora

BUDAPEST, Hungría, abril 6 AP. —Los industriales de esta capital anunciaron para mañana, jueves, un lock-out de 24 horas, en represalia por la huelga general de media hora declarada hoy por los obreros, en simpatía con el paro ordenado por los tipógrafos, a causa de la suspensión del periódico Veaszava.

Debido a este paro, Budapest estuvo hoy sin periódicos, fuera de una hoja noticiera editada en los talleres del Gobierno.

Policía y tropas están acuarteladas listas para prestar el servicio que sea necesario.

## SE TRATA DE ENJUGAR EL DEFICIT DE OCHO Y MEDIO MILLONES EN FILIPINAS

MANILA, abril 7 (jueves) (A. P.) El gobernador general Teodoro Roosevelt, y su Gabinete, comenzaron hoy a estudiar la forma de enjugar el déficit de ocho millones y medio de dólares que tienen los presupuestos filipinos.

Se prepara una reducción radical de gastos. El déficit ha sido consecuencia inevitable de un cálculo demasiado optimista de los ingresos en el año fiscal corriente.

# Criterios Pedagógicos

Por GASTON MORA

¿Qué educación debe darse a niños **rurales**, hijos de padres que viven, exclusivamente, de los trabajos de la agricultura? Un ilustre publicista cubano, el Dr. Ramiro Guerra, pide «iguales posibilidades de educación para el niño del campo que para el de la ciudad». «A nadie, exclama el sabio pedagogo, **debe educarse para que sea residuo, guataca de la guataca o del arado».** Lo que quiere decir que la educación del niño **rural no debe ser exclusivamente agrícola.** Otro punto de vista tiene el inteligente e ilustrado farmacéutico y distinguido Profesor de la Estación Agronómica, de Santa Clara, el **Dr. Ramón Lorenzo,** el que entiende, y así lo ha sostenido en una hermosa conferencia, «que la educación del niño **rural debe ser** esencialmente, fundamentalmente agrícola. «Necesitamos, dice el referenciante, **«el ciudadano agricultor».** El Dr. Ramón Lorenzo, en sus entusiasmos por la tierra y por el cultivo, entusiasmos que **recuerdan los de los fisiócratas,** sustenta la tesis «de que todos los beneficios de las industrias cubanas, en conjunto, no podrían compararse al que produciría la Agricultura», la única, según él, es una «industria ciencia». El elocuente conferenciante cita a Martí, para quien «el mejor ciudadano es el que cultiva una mayor extensión de tierra». Cita a Gamio Rubio, Presidente de México, para el cual «en los campesinos está la positiva fuerza de los países que son ricos»; para quien «en los campos y su explotación racional está la verdadera independencia de México». Cita al Profesor cubano, Dr. Cotallonga, para quien **«la República de Cuba será agrícola o no será económicamente».** Cita a Hostos para quien la salvación está en la vuelta a la tierra; para el que la ciencia agrícola **no** puede generalizarse sin el concurso de la escuela primaria». Cita a un eminente pedagogo cubano, el Dr. Pedro Gonzalo Valdés, para el que «la misión más importante del Maestro Rural es **formar campesinos,** inculcándoles amor al campo y el deseo de trabajarlo gozosamente».

Nosotros creemos que no existe contraposición, antagonismo irreconciliable entre las ideologías, en esta materia, del **Dr. Ramiro Guerra** y las del **Dr. Ramón Lorenzo.** En la escuela primaria se dan, deben darse los rudimentos de una cultura general, de una enseñanza accesible a las mentes infantiles. «A nadie, digo luego, debe educarse para que sea residuo, galeote de la **guataca** o del arado». «El niño del campo debe tener las mismas posibilidades de educación que el de la ciudad». Los conocimientos fundamentales, elementales, primarios, deben ser comunes para todos los niños. Y esta enseñanza debe darse, proporcionarse a mismo a los niños urbanos que a los rurales. **Es la iniciación** en la vida intelectual. Pero esto **no obsta,** como en cierta ocasión, un eminente ministro de Instrucción Pública de Brasil, para que en los distritos esencial y casi exclusivamente agrícolas, se enseñen a los niños **nociones** de agricultura; y en los distritos mineros, **nociones** de minería; y en los distritos lugares, o litorales, los hayos habitantes se consagran, principalmente, a la pesca, nociones de ella; y en los distritos urbanos, a la intensa vida industrial en determinados ramos, nociones de los mismos. Esta enseñanza especial conviene mucho a los niños que por la posición económica de sus respectivas familias, no proseguirán sus estudios en escuelas superiores o de grados más elevados. Tendrán así no sólo cultura elemental, rudimentaria, que tienen derecho todos los niños, si que, también, algunas nociones de las industrias que prevalezcan en la localidad en que ellos viven, y de se halla la escuela a que concurren. **Una cultura general elemental es perfectamente compatible con instrucción espacial elemental en materias agrícolas o industriales.** Todo lo que sea esparcir cultura general o especial a la vez; todo lo que signifique instruir a la niñez, a todos los ciudadanos, **cualesquiera** que sean su edad, su sexo, su posición social y económica, es una obra grande y honrosa. Es una obra de redención. Es trabajar por el progreso y el bienestar de toda comunidad humana. Pero el amor a la tierra, **lo dará sólo la enseñanza agrícola.** No se aman abstracciones sino realidades. Para que el agricultor ame la tierra es preciso que ésta le pertenezca. Para quererla es necesario que ella sea nuestra. Queremos ser sus dueños, y **no** sus siervos. No se ama y cultiva y embellece con gusto, cuando es ajena.

M.E.C.D. 2016