1ª SECCION

El DIARIO DE LA MARINA es el periódico más antiguo de Cuba. Fue fundado en el año mil ochocientos treinta y dos.

Servicios especiales de España

DIARIO DE LA MARINA

MIEMBRO de The Associated Press. Esta queda autorizada para usar nuestros servicios y noticias de información.

Hilo directo con New York

1ª SECCION

AÑO XCIX.—NUMERO 278 ACOGIDO A LA FRANQUICIA POSTAL LA HABANA, JUEVES, 29 DE OCTUBRE DE 1931.—SANTOS NARCISO Y EUSEBIA. TIEMPO PARA HOY: BUENO EJEMPLAR: 5 CENTAVOS

MADRID MUNICIPAL

EL SENADO, EN SESION SUSPENDIDA DE MADRUGADA, APROBO UNA LEY DETALLANDO EL REAJUSTE DEL PODER JUDICIAL Y DESISTIO DE DISCUTIR EL PROBLEMA DE LA CARNE Y LAS ECONOMIAS EN MUNICIPIOS

SE ACORDO CELEBRAR UNA SESION ESPECIAL EL 9 DE NOVIEMBRE PARA LEGISLAR AMPLIAMENTE SOBRE LA CARNE; POR LA CONFABULACION PARA ELEVAR EL PRECIO, HIZO ACUSACIONES EL CORONEL MACHADO

SE PROPONE REPARTIR TIERRAS EL ESTADO, A RAZON DE UNA CABALLERIA POR CADA PERSONA

El Representante San Pedro ha llevado este proyecto. Un fondo de refacción para agricultores

El capitán Emilio San Pedro, representante liberal por las Villas ha presentado ayer a la Cámara una proposición de ley por la que se dispone el reparto de las tierras que posea el Estado, en lotes no superiores a una caballería, entre los cubanos que lo soliciten, prefiriéndose a los que tuviesen familia, si se comprometen a cumplir las estipulaciones que esta Ley establece.

Emilio San Pedro

Las tierras habrán de dedicarse, por lo menos en sus dos terceras partes, al cultivo o crianza de ganado y deberán encontrarse en explotación a los seis meses de su otorgamiento si antes no fuese posible, rescindiéndose en caso contra-

(Continúa en la página OCHO)

No Detuvieron a más Complicados en la Conspiración

Se están haciendo minuciosas investigaciones para detener a todos los comprometidos

MATANZAS, octubre 28. (Lovio, por teléfono de larga distancia).—No se han hecho nuevas detenciones con motivo de la conspiración descubierta en el pueblo de Cidra y por la cual fueron ayer detenidas varias personas y remitidas a la Cárcel a disposición de la autoridad militar.

Esta noche nos hemos acercado al gobernador provincial y al jefe de la Policía con el propósito de adquirir más detalles relacionados con el hecho, informándosenos que se están llevando a efecto diversas investigaciones para lograr esclarecer la conjura en todos sus extremos y conocer las personas de la provincia y de la Habana que se encuentran

(Continúa en la página OCHO)

Siete enmiendas a la Ley de los Sub-Puertos. Se pidió volver a la Legislación Española sobre ellos

Previo el acostumbrado cambio de impresiones, la sesión senatorial de ayer dió comienzo a las cinco y cuarto de la tarde.

Hubo un nutrido quorum al iniciarse (31 Senadores) presidiendo el señor Vázquez Bello.

MENSAJE SOBRE LAS PALABRAS DE UN SENADOR

Refiriéndose a las declaraciones hechas por el Dr. Duque de Heredia en la sesión anterior, sobre la forma en que se hizo el reajuste en algunas Secretarías,, declaraciones que publicamos con los demás periódicos de la mañana, el señor Presidente de la República envió un mensaje al Senado, que fué leído al comienzo de la sesión.

En su mensaje, después de referirse a los informes periodísticos relativos al particular, el señor Presidente dice:

«El reajuste, se ha llevado a cabo de conformidad con lo acordado en todos los departamentos donde el Poder Ejecutivo tenía facultad para implantarlo. Sólo falta aplicarlo a los respectivos presupuestos del Poder Judicial y del Poder Legislativo, los cuales, por tener el carácter de presupuestos fijos, requieren la previa adopción de leyes que, tan pronto sean votadas, se cumplirán en todas sus partes en cuanto concierna a este Ejecutivo.

Como las manifestaciones del re-

Continúa en la página DIEZ

EL REAJUSTE EN LA CAMARA ES AUN MOTIVO DE ESTUDIO POR LOS LIBERALES Y POPULARES

Proyéctase emitir certificados nominales para pagar las deudas de Estado a los particulares

Se reunió ayer tarde a las cuatro el Comité Parlamentario de la Mayoría.

No se planteó—aunque se esperaba—la renuncia de su cargo de líder presentada por el doctor Carmelo Urquiaga por haberse opuesto a ella una gran parte del Comité.

Continuó la discusión del reajuste presupuestal de la Cámara y aún cuando se ha designado a los efectos de dicho reajuste una comisión integrada por representantes liberales, populares y conservadores de cada provincia, no cayó nombramiento sobre las personas que formarán parte del Comité.

La mayoría volverá a reunirse la semana próxima.

PRO-FELIPE DONATE

Se entrevistaron ayer con varios representantes en la Cámara, gestionando la libertad del doctor Felipe Donate, Presidente del Club Pedagógico, los señores Alfonso Fina y

(Continúa en la página OCHO)

Un Aviador Yankee Vino en su Propio Avión Desde N. Y.

Se dirige a Puerto Rico, donde su alumna, que le acompaña, tiene grandes plantaciones de caña

En compañía de nuestro particular amigo Lex Bermúdez, estuvo anoche en esta Redacción el teniente aviador del Ejército Norteamericano Federico Croxford, que en un aeroplano Ken Royce hizo un vuelo de New York a la Habana trayendo a bordo a su alumna, la señorita Clara Livington, que alternó con él en el timón.

Federico Crotford

El teniente Croxford aterrizó en el aeropuerto de la Curtiss, en Rancho Boyeros, desde cuyo lugar saldrá hoy con su alumna para la capital de Puerto Rico, San Juan, donde tiene la segunda grandes plantaciones de caña.

Harán escalas en Camagüey, Santiago, Port au Prince y Santo Domingo.

Los viajeros salieron de New York el sábado y han venido haciendo escalas por el camino, siendo la última en Miami.

Desde esta ciudad a la Habana tardaron cuatro horas en la travesía debido a los fuertes vientos contrarios.

HOY FALTARA EL AGUA EN LA VIBORA, DESDE LA CALLE LUZ HASTA SANTA CATALINA

Por el Sub-Negociado del Acueducto de Albear se hace saber que hoy, día 29 de octubre, con motivo de ciertos trabajos que han de efectuarse en la red de distribución en las calles de 10 de Octubre y Milagros, y 10 de Octubre y Concepción, faltará el agua en el tramo comprendido por la referida Calzada de 10 de Octubre, desde Luz hasta Santa Catalina.

El secretario del Ramo desea ponerlo en conocimiento de los vecinos de aquella barriada, a fin de que tomen las medidas convenientes para abastecerse de agua.

LOS LABORISTAS INGLESES PERDIERON 235 ESCAÑOS EN LA CAMARA DE DIPUTADOS

Se cree que conservadores y liberales están dispuestos a votar las leyes necesarias

LONDRES, octubre 28. (AP) Las elecciones generales han envuelto en un manto de incertidumbre el porvenir del histórico partido liberal inglés, hoy dividido en tres campos.

Jefe liberal.

Reforzado el liberalismo en la Cámara de los Comunes por una representación mayor, pues en los comicios del martes ganó 70 escaños, contra los 58 del Parlamento anterior, es todavía un enigma como votarán las diversas facciones, especialmente en la cuestión de las tarifas.

La mayoría de los liberales electos tos diputados reconocen más la jefatura de Sir John Simon que la de David Lloyd George, líder titular del partido. Unos cuantos tienen por jefe a Sir Herbert Samuel. Los demás son partidarios de Lloyd George.

del liberalismo.

Librecambista acérrimo, este último grupo ha adoptado una firme actitud contra los aranceles proteccionistas, dudándose de que coopere con el Gobierno nacional aún en otros asuntos. Solamente cinco de los setenta miembros liberales recién electos son, sin embargo, incondicionales de Lloyd George.

De los restantes liberales, el grupo dominante de Sir John Simon ha declarado que votará con el presente Gabinete de Mc Donald, y quizá apoyará una tarifa proteccionista.

Arthur Henderson, el derrotado.

(Continúa en la ULTIMA.

PAGO DE DEUDAS EXTRANJERAS

Por la Contaduría Central de Hacienda le fué situado ayer al National City Bank la orden de adelanto correspondiente a la suma de 195,996 pesos por intereses y amortización del empréstito de $50 000,000 a los banqueros neoyorkinos J. P. Morgan and Co.

Títulos de Novelas

por Antonio Escobar

Sin duda, el título de un libro puede contribuir a la venta de éste; pero también es cierto que muchas obras tienen salida aunque sus títulos no sean llamativos.

Acerca de este asunto un semanario de Londres ha consultado a nueve novelistas de reputación. Todos ellos convienen en que el dar con un buen título es problema difícil, porque «los mejores —dice uno de los interrogados, Mr. Víctor Bridges —han sido ya utilizados».

Pero si en eso están los autores conformes, en el resto de sus respuestas varían y aquí está lo más interesante de este expediente. Compton Mackenzie dice que no puede comenzar un libro antes de haber dado con un título para él y Maxwell nos entera de que, en el caso de una de sus novelas que han tenido más éxito, «La Solterona de la Parroquia», el título fué lo que le sugirió el argumento.

Benson dice que, hecho el libro, éste es el que sugiere el título; y sin ser yo «novelador» ni pertenecer a la tribu literaria, me atrevo a pensar que esto es lo que sucede, si no en los más de los casos, en bastantes de ellos.

A Raymond se le ocurre el título satisfactorio cuando ya lleva escrita gran parte; y añade que cuando viene así, de golpe, es mucho mejor que cuando lo preceden dolores de parto.»

A Marjorie Bowen, que es novelista hembra, se le aparecen los títulos, súbitamente, de noche; y E. F. Benson dice que los más de los buenos títulos están en el Libro de los Proverbios; lo cual se podrá explicar porque él es hijo de un sacerdote protestante; pero el ya mencionado Bridges, de quien no sé si tiene esa misma paternidad, declara que cuando desespera de acertar con un título conveniente, acude a la Biblia. Rafael Sabatini, ha escrito novelas de aventuras que han sido muy celebradas, y, sobre todo, compradas. Me ha llamado la atención que su nombre de pila sea español y su apellido italiano; de lo cual podemos deducir que es de padre italiano y de madre española o hispano americana, porque, si los conyuges fuesen italianos, el nombre de pila sería Raffaello.

Según Sabastini autores y editores disienten con frecuencia acerca del título que tiene más atracción; y el ya mencionado Maxwell corrobora este aserto. Dice que cuando ha adoptado un título que le parece apropiado le sucede que tiene que luchar con la oposición del editor.

Marjorie Bowen, la autora ya citada, nos entera de que algunos de los títulos de su cosecha no han sido aceptados por los editores, los cuales han propuesto otros, que ella se ha visto obligada a aceptar. Uno de los casos ha sido «La alegría del amor» por «El Tercer Estado».

Añade que le costó mucho trabajo lograr que fuese aceptado el título de «Racoco» porque el editor decía que esto parecía el nombre de un artículo de confitería. Windham Lewis se distingue de los demás novelistas en que no da importancia al título. Se conforma con el que, en su ausencia, pone su secretario, o el editor o algún empleado de éste; y agrega que, en cierta ocasión, el empleado era una mujer que estaba borracha cuando bautizó la novela.

Esto, en la Gran Bretaña. En los Estados Unidos hay la prueba práctica de que el título influye en el éxito de una obra. En Girard, Estado de Kansas, opera un editor hebreo, Holdeman Julius, hombre de chispa y emprendedor.

Es un editor de 5 y 10 como las tiendas modernistas. Publica unos libritos que cuestan 5 y 10 centavos; el repertorio contiene de to-

(Continúa en la página OCHO)

JAPON SE DIRIGE A RUSIA PIDIENDO QUE CESE LA CONCENTRACION DE TROPAS EN LA FRONTERA, QUE PUDIERA SER TORCIDAMENTE INTERPRETADA

Una lista de Tratados entre Japón y China, violados por ésta se presentará a la Liga

TOKIO, octubre 28 (AP) El Japón se ha decidido a proteger sus intereses en el norte de la Manchuria, pidiendo a Rusia que cesen las concentraciones de tropas en la frontera manchuriana y enviando ingenieros al ferrocarril Ssuping-Kai-Taonan-Anganchi para que abran la ruta directa desde Taonan a Tsitsihar.

Los ingenieros van acompañados de tropas encargadas de su protección. El territorio a que se dirigen los ingenieros japoneses se encuentra mucho más al norte, en la Manchuria, de los lugares a que llegaron las tropas niponas desde que se reanudaron las relaciones ruso-japonesas en 1925.

(Continúa en página DIEZ)

El Ministro de Italia Presidió la Fiesta Conmemorativa de la Marcha Sobre Roma, que fué Celebrada Anoche

El Instituto «Vittorio Emanuele III» organizó este acto. El Sr. Rafael Nob. Boscarelli pronunció un discurso, evocando el célebre rito fascista del 28 de octubre. Selecta concurrencia

Una simpática fiesta tuvo efecto ayer a las nueve de la noche, en el Instituto de Cultura Italiana «Vittorio Emanuele III»; la presidió el Excmo. señor Rafael Nob. Boscarelli, ministro italiano acreditado en Cuba. La sede de dicha Institución, Julio de Cárdenas número 1, altos, vióse muy concurrida por los miembros de la colonia italiana y por una verdadera élite social e intelectual, así como por los

(Continúa en página IEZ)

El Americano más Viejo de Cuba, que Tiene 120 Años, fué Enumerado en el Censo

CAMAGÜEY, Octubre 28. DIARIO, Habana.

El enumerador Fernando Guerra, en el barrio de Cascorro, provincia de Camagüey, ha facilitado nuevos datos sobre el ciudadano americano William Young, de 120 años de edad y que es uno de los hombres más viejos de Cuba y el más viejo de esa ciudadanía, el cual fué enumerado hace pocos días.

Young, que es de la raza negra, nació en Chicago, Estado de Illinois, y vino a Cuba en una expedición de la guerra del 68, uniéndose a los revolucionarios. Después estuvo trabajando en el Ferrocarril de Cuba, en el Central Jobabo y como maletero en la estación de Martí, donde trabajó muchos años.

Actualmente vive de la caridad pública y camina diariamente unos diez kilómetros para buscarse el sustento, quejándose continuamente de la situación precaria por que atraviesan los Ferrocarriles de Cuba que le impide obtener recursos para subsistir.

Corresponsal.

RECAUDACION DE LAS ZONAS FISCALES

Oriente	$13,479.20
Centro	7,969.20
Occidente	7,608.80
Total	$29,057.20

LOS RUMORES PESIMISTAS SOBRE CUBA CAUSAN TERRIBLE EFECTO EN SU SITUACION ECONOMICA, SEGUN EL DEPARTAMENTO DE COMERCIO DE E. U.

Las compras de Cuba fueron de 200 millones en 1924 y en este año serán de 45 millones

WASHINGTON, octubre 28 (AP) El Departamento de Comercio de los Estados Unidos afirma que los rumores circulantes en los círculos de negocios de Cuba, están produciendo muy malos efectos en un público demasiado sensible.

El informe publicado hoy, el Departamento dice:

«Durante el mes de octubre hubo un aumento apreciable de la incertidumbre que ha sido la nota saliente en los círculos de negocios de la Habana, desde hace muchos meses.

«El público en general, trabajando bajo la tensión de una situación económica en extremo difícil, al parecer es muy sensible a los innumerables rumores circulantes en el mundo de

(Continúa en la ULTIMA.

Crece el Malestar en el Seno de los Obreros Tranviarios Ante el Anuncio de una Serie Numerosa de Cesantías

Los obreros acordaron no admitir las 36 cesantías que han sido anunciadas

El malestar que desde hace días se notaba entre los obreros del sector tranviario producto de la constante supresión de líneas, ha aumentado considerablemente en las últimas horas con motivo de la amenaza de numerosas cesantías. Tanto los obreros de talleres y vías, representados colectivamente por la Unión de Obreros de la Havana Electric, como los de plataforma, que se encuentran en las filas del Sindicato de Motoristas

Continúa en la página DIEZ

EL DR. PALMA DISERTARA SOBRE EL DERECHO PENAL DEL PORVENIR, EL DIA 8

El doctor Carlos M. Palma, notable criminalista habanero, Abogado de la Asociación de la Prensa de Cuba, y de la Asociación de Repórters de la Habana, que alcanzara recientemente brillante éxito al disertar sobre la necesidad de modificar la legislación penal vigente, señalando los defectos capitales del Código del año 1870, que todavía rige a los cubanos ha de pronunciar una nueva e interesante conferencia el día 8 de Noviembre. En la Sociedad «Hijos de la Viuda», el doctor Palma con sus profundos conocimientos sobre la materia penológica, y por el hecho de haber iniciado la Sociedad Penitenciaria de Cuba, precursora de normas científicas y humanas en defensa de los penados de la República, disertará en esta oportunidad sobre el Derecho Penal del Porvenir

Carlos M. Palma

El distinguido abogado señalar; en esta su nueva conferencia, las normas de conducta en que ha de descansar el derecho penal del mañana, expresando la fórmula más propicia y equitativa de llegar a producir una legislación más a tono con las últimas corrientes de las disciplinas criminales.

UNA SERENATA FUE OFRECIDA ANOCHE AL INGENIERO ONETTI EN SANTA MARIA DEL ROSARIO

Frente a la casa del Secretario de Obras Públicas hicieron uso de la palabra varios oradores. En nombre del pueblo se le entregó una cartera. Se le pidió que reparara una carretera

A las ocho de la noche, en el automóvil particular del señor Onetti, puesto a la disposición de los reporters encargados de la información de la Secretaría de Obras Públicas, nos trasladamos a Santa María del Rosario. En todos los pueblos del tránsito, encontramos concentración de público que ocupando largas caravanas de ómnibus, con sones, orquestas y chambelonas esperaban la hora de salida para acudir a felicitar al Secretario de Obras Públicas.

El parque de Santa María del Rosario, la morada del señor Onetti, y otras muchas de los alrededores lucían bellas iluminaciones. Allí fuimos recibidos por el señor Onetti y su distinguida esposa, la señora Josefina Auñón de Onetti. Los ingenieros y empleados del Departamento se encontraban en la amplia mansión, y constantemente llegaban las caravanas automovilísticas, distribuyéndose los concurrentes por la amplia mansión.

EL PUBLICO

Estacionado frente a la casa, numeroso público presenciaba el desfile interminable. En el portal de la casa, hicieron uso de la palabra el señor Iraizoz, quien hizo entrega de una hermosa cartera, que le regalaba el pueblo de Santa María del Rosario.

Le siguieron el doctor Mencío, el ex alcalde de Santa María señor Carlos Nápoles y otros oradores. Y el señor Onetti, habló después para dar las gracias por aquel homenaáe que se le tributaba por sus amigos y compañeros, manifestando que tomaba nota de las peticiones que en representación de distintos pueblos le habían hecho algunos oradores, entre los que figuraba la

(Continúa en la pág. OCHO)

COMITE PRO AUXILIO A ENFERMERAS

Tomó posesión ayer. Piden que se exija tener título para el ejercicio de esta profesión

En el Pabellón de Enfermeras «Margarita Núñez», que radica en el hospital «General Calixto García» bajo la presidencia de la señorita Martina Guevara, se reunió la Directiva de la Asociación Nacional de Enfermeras y Alumnas de la República de Cuba, dándole posesión al Comité Pro-Auxilio de las Enfermeras Sin Trabajo, integrado por la señora Felicia Cejas de Rodríguez Barahona, como Presidenta de Honor; señoritas Hortensia Pérez, Verena Jover de Núñez Parra, Regla María García María Morelles, Emma Deulofeu, Susana Puig, Angela Lastra, María Elvira González, Tomasa Facenda, Dolores González, Elia y Albertina Pérez.

El Comité Pro-Auxilio de las Enfermeras Sin Trabajo prometió su cooperación al mayor éxito en beneficio de sus compañeras.

ACUERDOS TOMADOS

Los acuerdos tomados por el Comité de Auxilio fueron los siguientes

1.—Insistir cerca de las Autoridades Sanitarias y Judiciales ,las gestiones comenzadas por la «Asociación Nacional de Enfermeras y Alumnas de la República de Cuba» para hacer cumplir la Orden Militar número 3, serie de 1902, que dice en el Artículo 12, capítulo primero: «Sin el título de Enfermera queda

(Continúa en página DIEZ)

VARIAS FALSEDADES COMETIO UN AGENTE ESPECIAL DEL CENSO DE ACUERDO CON OTROS POLITICOS

Se instruirá con este motivo una ruidosa causa. Se comprobó el delito por una carta escrita por puño y letra del acusado. 66,531 cédulas expedidas en Matanzas. Datos de otras provincias

Un nuevo hecho delictuoso ha sido descubierto ayer por el Segundo Jefe del Servicio Secreto del Censo señor Mariano Faget Díaz, auxiliado por otros agentes de aquél y todos dirigidos por Juan F. Padrón que, desde que funciona la oficina del Censo en estos dos meses, ha realizado más importantes servicios que nunca, con capacidad e integridad muy de celebrar.

Rafael González Valdés, político militante, desempeñó funciones de enumerador. Para obtener el cargo realizó incontables gestiones con personalidades influyentes. Cuando las enumeraciones finiquitaron en la capital, González Valdés gestionó, prometiendo descubrir delitos y errores, ser nombrado agente especial, logrando se le nombrara.

Pasaron los días y el Servicio Secreto tuvo conocimiento de que González Valdés no había procedido bien, sino que puesto de acuerdo con elementos de alguna significación en la política, falseaba el Censo para su provecho y el de los que estaban ligados a la combinación a que nos referimos.

Hechas las investigaciones, sópose que el agente operaba de acuerdo con uno de los aspirantes a presidente de comité en el barrio de Guadalupe y que, para su mejor desenvolvimiento, formulaba acusaciones a granel, falsas muchas de ellas, contra diversos elementos, figurando entre éstos Esquivel, Marill y algunos más. Y como resultado de las indagaciones del Segundo Jefe del Servicio señor Faget, se comprobó que el referido González Valdés cuando era enumerador, hubo inscripto en Dragones 112 a tres individuos que aparecen nombrarse Francisco Iglesias Ferrer, Juan Manuel Barrios s. o. a. y Juan Naya

(Continúa en la pág. OCHO)

EL PROCESO POR LA MUERTE DE ZAYAS BAZAN PASA A MANOS DEL DEFENSOR DE C. MACHADO ABREU

El acusador particular calificó los hechos de asesinato con agravantes de alevosía y reincidencia y pidió para Machado pena de muerte. Considera sólo encubridor al chofer Garriga

Ayer, ante la Sala Segunda de lo Criminal de esta Audiencia, presentó el doctor Tomás A. Recio sus conclusiones provisionales en el proceso que se instruye por la muerte del senador Rogerio Zayas Bazán.

El doctor Recio, que actúa como acusador particular, a nombre de la señora Isabel Recio Heymann, viuda de Zayas Bazán, califica los hechos de asesinato cualificado por la alevosía, apreciándole a Carlos Machado Abreu la agravante de reincidencia y pide para el procesado la pena de muerte; para el chauffeur del senador Modesto Maidique Venegas, Julio Sergio Garrigaú pide siete años de prisión mayor, considerándolo encubridor del referido delito y renuncia, a nombre de la viuda de Zayas Bazán, a toda responsabilidad civil que pueda corresponderle.

Relata el doctor Recio las luchas políticas desarrolladas en la provincia de Camagüey, en el seno del partido liberal, entre los grupos de los senadores Maidique y Zayas Bazán, en las que triunfó este último, y el primero, viéndose derrotado, concibió el propósito de darle muerte, a cuyo efecto se puso de acuerdo

(Continúa en página DIEZ)

Carlos Machado Abreu, para quien se pide pena de muerte por el asesinato de Zayas Bazán.

Sintonice por la mañana y por la tarde la «C. M. W.» y oirá nuestro «DIARIO HABLADO».

EL MISTERIO DEL CADAVER DE MIRAMAR

Aún no ha sido identificado. Apareció muerto a tiros, con una bomba dentro del sombrero

A pesar del sinnúmero de personas que concurrieron durante la tarde y noche de ayer al cementerio de Marianao, para identificar el cadáver que apareció misteriosamente en el reparto «Biltmore» y las distintas gestiones verificadas por las autoridades para lograrlo, aun, en horas de cerrar esta edición, no ha sido reconocido por nadie.

(Continúa en página DIEZ)

CON ESTRICNINA SE SUICIDO UN INDIVIDUO AYER

Protestan en Cienfuegos contra la pretensión de nombrar a un extraño para la Escuela Acea

CIENFUEGOS, octubre 28.—DIARIO, Habana. (Por Telégrafo).—A causa de haber ingerido fuerte dosis de estricnina, falleció hoy presa de horribles convulsiones, el estimado convecino Federico Martí Ordetx, cubano, de cincuenta y cuatroaños de edad y vecino de esta ciudad.

Declaró a la policía que se halla-

(Continúa en página DIEZ)

LA ADMINISTRACION MUNICIPAL COBRA INDEBIDAMENTE $37.50 A LAS SOCIEDADES DE BAILES

Dicen las directvas que la tarifa es $12.50, pero que con motivo de la resolución del Gobernador, que fué anulada por la Audiencia, se les había hecho aquél cobro provisional

Ayer visitó nuestra Redacción una Comisión de directivos de los clubs sociales denominados «Villareño» «Antillano» y «Rialto», los cuales realizan activas gestiones cerca del alcalde jefe del Distrito Central para que se restituya el cobro de 12 pesos 50 centavos que establece la tarifa de libre regulación, para las sociedades que celebren en sus salones bailes de asociados y transeuntes.

Nos manifestaron nuestras visitantes que por medio de una resolución, el gobernador provincial había declarado que esas sociedades que celebran bailes diarios, no eran tales sociedades, no obstante estar inscriptas en el Registro de Asociaciones de ese Gobierno y que, por, por tanto, funcionaban ilícitamente; pero establecido un recurso ante la Audiencia, ésta declaró que sí eran sociedades y que su funcionamiento era legal.

Mientras se resolvía esa cuestión, según nos informa la Comisión, el señor Luis Córdiva, solicitó del entonces alcalde de la Habana, doctor Miguel Mariano Gómez, lo autorizara para celebrar bailes en sus sa-

(Continúa en la página OCHO)

El Supremo Rebaja la Pena Impuesta a R. Curbelo Vera

Mató a su esposa creyendo que le había echado un daño a su hija, y trató luego de matarse

La Sala de lo Criminal del Supremo casó y anuló la sentencia dictada por la Sala Primera de lo Criminal de esta Audiencia, que condenó a Rafael Curbelo Vera a la pena de catorce años, ocho meses, un día de reclusión temporal por delito de homicidio.

El Supremo al anular el fallo de la Audiencia considera que concurren la circunstancia atenuante de arrebato y obcecación y la agravante de morada, que se compensan, prevaleciendo aquélla sobre ésta y condenando al procesado a la pena de doce años un día de reclusión temporal.

El procesado hacía tiempo vivía

(Continúa en la página OCHO)

UN CAMION DE O. P. DESTRUIDO POR EL FUEGO

La imprudencia del chofer fué causa del incendio. Se evitó oportunamente una explosión

A punto de ocurrir una conflagración, estuvo anoche en el garage que la Secretaría de Obras Públicas posee en la esquina de Diaria y Figuras, al incendiarse el camión número 78, del barrido de calles, cuando se le echaba gasolina al tanque.

El chófer del camión, nombrado Andrés Fresneda y Fresneda, vecino de Lawton 48, era la persona que

(Continúa en página DIEZ)

LAS ADUANAS PORTUGUESAS DISPENSAN PRESENTAR EL CERTIFICADO DEL TABACO

El Consulado General de Portugal, en atenta comunicación nos manifiesta que el despacho de tabaco cubano en tercios o manipulado, está dispensada por las aduanas portuguesas la presentación del Certificado Consular de origen una vez que el sello nacional de garantía de por sí lo acredite.

Los expedidores de tabaco vendido para Portugal necesitan únicamente de la Factura Consular, en triplicado, cuyo derecho es de $1.10 cualquiera que sea el volumen y valor de la carga, expedida por una sola vez a un único destinatario.

Agrega la nota del Consulado portugués que en las oficinas del mismo, sitas en M entre 25 y 27, en el Vedado, y en horas de 9 a. m. a una de la tarde, son facilitados gratuitamente los impresos para dicho servicio.

RELACION DE CONDENADOS POR LA COMANDANCIA POR INFRACCION DE UN BANDO

Relación de los individuos juzgados por esta Comandancia en el día de ayer:

Juan M. González Rubiera, 15 días de arresto y $50.00 de multa por infracción del Bando número 4; Mario Salabarría Aguiar, 15 días de arresto y $50.00 pesos de multa por infracción del Bando número 4. José V. Sotolongo Hernández, 10 días de arresto y $30.00 de multa por infracción del Bando número 4.

M.E.C.D. 2016

DIARIO DE LA MARINA

FUNDADO EN 1832

Dirigido hasta 1919 por D. Nicolás Rivero y Muñiz.

OFICINAS: HABANA, PRADO 103.—NEW YORK: 516 FIFTH AVE.

Editado por la Cía. DIARIO DE LA MARINA (S. A.) cuyo programa consiste en la defensa de los intereses generales y permanentes de la Nación cubana, de los especiales de la Colonia española establecida en la misma y de la unión y armonía entre los diversos elementos que conviven en el país. —Art. 1o. de los Estatutos.

TELEFONOS DEL DIARIO

Dirección	A-4161
Administración	M-7911
Audiotría	
Compras	
Secretaría, Administración	M-2522
Anuncios	A-2425
Clasificados y Talleres	A-2832
Quejas y Suscripciones	A-3785
Distribución y Máquinas	A-3785
Redacción	M-7912
Jefe Información	A-3205
Sports	M-7912

PRECIOS DE SUSCRIPCION AL «DIARIO DE LA MARINA»

Habana y Provincias

Mes	$ 1.60
Trimestre	$ 4.20
Semestre	$ 8.00
Año	$ 16.00

Extranjero

Trimestre	$ 6.00
Semestre	$ 9.50
Año	$ 18.00

Edición Dominical (Para el extranjero solamente)

Semestre	$ 3.00
Año	$ 5.00

TRIPTICO DE DOLOR

Por QUERIDO MOHENO

Acabamos de asistir a un espectáculo que ha sido cómico y doliente a un mismo tiempo: **una farándula de viejos**. El dinamismo de Roberto Soto reunió un grupo de viejos artistas que no se resignan con su vejez—¡qué pocos son los que saben resignarse y retirarse a tiempo en el vasto escenario de la vida!—reunió, digo, a un grupo de artistas viejos para llevarles una hora de recordación y consuelo, una rama de verde laurel, aunque fuera de cartón pintado, acaso también algunas monedas que les aporten un poco de calor en este incipiente Otoño que preludia un Invierno cruel. Mujeres que en su juventud fueron bellas y trastornaron cabezas juveniles, que tuvieron fresca la tez y fresca la garganta, envueltas ahora en una espesa capa de grasa, que deforma el talle, impide el garbo y estrangula el gorjeo, antiguos galanes jóvenes que a ratos lucieron refulgentes coronas imperiales y que ahora se tocan el cabello con estropeados fieltros, desfilaron por el viejo tablado tratando de renovar pasadas glorias y muertas alegrías, cuando aquello más que a la sonrisa movía al llanto, que derramó en efecto más de uno de ellos.

Tratar de reir en medio de semejontes tristezas, de personajes que hacían pensar en desteñidos dominos de pasados carnavales, con el sollozo anudado a las gargantas, era como referir una anécdota picaresca y jocunda en medio de un funeral.

Porque un funeral fué propiamente aquel homenaje, al que asistimos llenos de melancolía, una festividad macabra, como el entierro de sí mismo que celebró no ha mucho un humorista yankee, mezclándose él también con los asistentes al sepelio, en el deseo de anticiparse el juicio de la posteridad, escuchando las opiniones que acerca de su vida externaran **post-mortem**, aquellos que le trataron en la intimidad y en los negocios durante el breve vivir humano.

Hace treinta años, llenos de la savia de la juventud, estos viejos artistas desfigurados por la vejez y acaso también por la pobreza asistieron a otros funerales no menos tristes: los de la opereta romántica y de la generación de artistas que le dió vida. Y fueron estos mismos, que ahora también van marchando en caravana encorvada y gris rumbo a la Nada, fueron éstos los que asistieron al nacimiento del «género chico» los que llenaron esa etapa de la frivolidad, de una frivolidad que necesariamente había de servir de puente para atravesar desde la ingenuidad romántica, que se pasó la vida mirando al cielo, hasta esta nueva etapa, de los apetitos brutales, que no miran sino hacia abajo, escarbando con las uñas para ver sí del fondo de la tierra consiguen arrancar el montón de monedas con que saciar sus ansias.

X X X

Y no menos triste que ese auto-epitafio que se anticiparon a sí mismos viejos y amados artistas de mejores días, ha sido el entierro del gran escritor que se llamó Victoriano Salado Alvarez, a quien acabamos de dejar en una fosa del Cementerio Francés. Y aquí me ocurre preguntar; ¿por qué en el francés? ¿por qué en México toda la gente que aún tiene algunos posibles se hace enterrar en necrópolis extranjeras, en el cementerio francés, en el cementerio español? Porque en México, a virtud de un amargo destino, lo mismo en la vida que en la muerte, todas las cosas buenas pertenecen a los extranjeros! Los mexicanos, parias en nuestra propia tierra, todo hemos de pedirlo a los extranjeros que se enriquecen con nuestro sudor y con nuestra sangre, fecundando la obscura gleba de nuestros antepasados; todo se lo damos primero, para pedirles luego lo poco que recibimos, hasta el humilde agujero donde han de dormir su sueño final nuestros pobres huesos.

Un cronista de periódicos, escribiendo con el lenguaje apresurado y no siempre reflexivo del periodismo, habló de una «nutrida asistencia de intelectuales» acompañando el sarcófago del insigne escritor, en aquel último paseo por las umbrosas calles de la Colonia Roma, con rumbo hacia su morada final. Aquella no fué sino una frase hecha. Los que hayan visto la sección rotográfica en el Universal del último domingo, comprenderán que no rebasó el centenar, el pequeño grupo de amigos, devotos y admiradores de Victoriano, que fuimos a decirle «adios» bajo los cipreses de la Ciudad de los muertos.

Recuerdo ahora, por amargo contraste, el entierro de un periodista insigne a que asistí en la Habana hace algunos años, el de mi ilustre amigo el Conde del Rivero, director eminente del DIARIO DE LA MARINA, que no ha podido ser reemplazado sino por un hijo suyo, Pepín en nada inferior a su padre. El amplísimo cementerio de Colón, adonde se penetra por la grandísima arcada que ostenta muy en alto el bello y consolador tríptico de Benlliure,—Fe, Esperanzo y Caridad—resultó insuficiente para contener a las tres o cuatro mil personas que fuimos en aquella imponente manifestación de duelo, proporcionada a los merecimientos del desaparecido.

Pero aquello era en la Habana, donde, a pesar de todo, aún se sigue creyendo que el honor, la virtud, el talento y la cultura son algo más que vanos vejestorios, buenos para recibir los puntapiés de media docena de mozalbetes apresurados, que se confieren a sí mismos el título de sabios, junto con el derecho de sonreir despectivamente ante una figura prócer como la de Salado Alvarez.

No era Victoriano un escritor popular: estaba por encima de las muchedumbres; Salado Alvarez era para ser gustado por hombres de sólida cultura y de aquilatado juicio. Hace todavía cuatro años comprobaba ya a menudo que el «gran público» no se daba cuenta del alto valor literario y científico de sus escritos y mas de una vez protesté yo de aquella torpe indiferencia, sin darme cuenta de que eso era lo natural, dada la personalidad del escritor. Un día, sin embargo, Victoriano comenzó a ser leído ávidamente por ese «gran público: el milagro se debió a un atropello de orden político: lo que su admirable pluma, lo que su vasta cultura y su estilo transparente no lograron en largos años de fecundo trabajo, lo consiguió una orden de expulsión que lo aventó hasta la pecaminosa metrópoli del Cine. Cuando de allá volvió, Salado Alvarez era, por fin, un escritor popular.

X X X

Pero mas triste que todo eso, es esa otra muerte irreparable, dolorosa y desconsoladora: la del «Diario de Yucatán», el órgano admirable del pensamiento culto de México, el periódico orgullo de esta tierra que ha caído allá en la Ciudad de Mérida bajo las pezuñas de la cerdosa piara, como el noble caballero del ideal, después de volar muy alto sobre Clavileño, a manos de galeotes a muchos de los cuales él rescatara de las garras de la justicia.

Cuando el insigne Maestro del Naturalismo regresaba de Londres, adonde huyera de París por haber combatido el buen combate, (proceso Dreyffus), después de haber sido condenado en rebeldía por tribunales de hombres, quien fuera más evangélico que el buen Hermano de la Porciúncula, contestando a preguntas de los cronistas decía:

—¡Y ahora, nos sentimos profundamente tristes y desconsolados, al comprobar que aún está lejana la hora de la Verdad y la Justicia!

Nosotros también nos sentimos profundamente desalentados y tristes, viendo a este benemérito de la idea, a Carlos Menéndez, el recio gladiador caído en tierra y con el pecho abierto. Todo lo que en este país sigue valiendo algo, está cordialmente con él; pero en este triste crepúsculo de libertades y de ideales, cuando a través de toda la América enferma se erigen estrenguladoras dictaduras elevadas sobre el escudo y por las huestes de Magog, forjadoras de sus propias cadenas, es oportuno anticipar esta profecía: «El Diario de Yucatán»—no Carlos Menéndez—ha muerto acaso para siempre; sobre la tierra fresca de su sepulcro brotarán las encendidas rosas de la noble pasión que le diera vida y el simbólico laurel de la victoria, porque aún en la hora de su caída fué siempre triunfador; pero la obra maligna no logrará arraigar en aquella noble tierra. Sobre los escombros de su grandiosa fábrica demolida, manos mercenarias pretenderán fundar otro órgano del pensamiento libre, que no será sino una torpe simulación; pero la fraudulenta empresa perecerá carente del vigor de la verdad; el verdadero pueblo de Yucatán le volverá la espalda conteniendo el aliento, como al pasar junto a una carroña que se pudre en el campo, bajo el fuego del Sol!.

LEONCIO GARCIA, INOCENTE DEL ASESINATO QUE SE LE IMPUTABA

La Sala Tercera de lo Criminal de la Audiencia de la Habana ha declarado con lugar el recurso interpuesto por el doctor José Guerra López contra el auto del juez de instrucción de la Sección Quinta que declaró procesado con exclusión de fianza a su representado señor Leoncio García, a quien se acusaba, en unión del señor José Fernández Menéndez, de proyectar el asesinato de un hermano de este último.

Por su resolución la Sala revoca el auto apelado, ordenando la inmediata libertad del procesado ya que según la ley no existían méritos de ninguna clase para seguir el procedimiento contra él.

UNA GARZA CON UN ANILLO, FUE COGIDA EN GUANIMAR, ALQUIZAR

ALQUIZAR, Octubre 28.—Por el señor Florencio García, en ocasión de estar de cacería, en la finca San Roque, barrio de Guanimar, costa sur, fué hallada una garza con un anillo de aluminio en una de las patas, con la siguiente inscripción: «Notify Biol Surv. A, 517.008. La garza tiene el plumaje azul por el lomo y blanco por la pechuga.

G. Posada.

Ahora Nueva Ventaja de Cuajaní Jordán

Deseando complacer a numerosos clientes y farmacéuticos hemos puesto a la venta el frasco pequeño de CUAJANI JORDAN. La misma composición que el tamaño grande pero tamaño chico. Ahora puede Ud. curarse por poco dinero catarro, asma, tosferina y bronquitis. Pídale precio a su botica. Quedará complacido.

VIBOREÑAS

NOTA DE AMOR

El eterno y más agradable tema siempre tiene toda mi predilección.

La señorita Argentina Palacios una figulina muy admirada por su delicada belleza,, ha sido pedida en matrimonio por el apreciable joven Julio Soto.

Para tan afortunados novios es dedicada mi enhorabuena muy afectuosa, deseando que pronto me comuniquen la fecha que ha de ser para ellos memorable.

NUEVOS ESPOSOS

Cuyo matrimonio se efectuó el día 7 en absoluta intimidad, a causa del riguroso luto que guarda el novio, el estimado amigo y convecino señor Mariano H. Dumás, Administrador de la sucursal del Banco de Canadá, que ha unido sus destinos a los de la distinguida señorita María Josefa Recio,, han tenido la cortesía de ofrecerme su residencia en San Mariano No. 64, entre San Lázaro y San Anastasio.

Les agradezco su atención y son mis deseos que en su nido de amor sea inquebrantable su felicidad.

SRTA CONCHITA RUIZ

Esta bella amiguita, que tantos admiradores cuenta en la populosa barriada de Santos Suárez, se ha trasladado al pintoresco pueblo de Santa María del Rosario.

Allí se propone pasar una temporada que yo le deseo muy agradable

BORJITA PUJOLL VDA DE BARO

Así nombrada familiarmente la venerable dama que en avanzada edad ha entregado su alma al Creador con gran resignación cristiana.

La muerte de «Borjita» mucho me ha apenado pues era una de las amigas predilectas de mi inolvidable madre, que gran afecto le profesaba y aunque era esperada por sus achaques y avanzada edad, ha sido muy sentida.

Representación genuina de las antiguas matronas del legendario Oriente, era el más ejemplar dechado de bondades y virtudes, que habiendo nacido entre grandes riquezas supo soportar los crueles embates de la suerte.

Duerme ya, el último sueño, el sueño de los justos como ella, y a todos sus familiares en particular a sus inconsolables hijos Pepito, Lolita y «Piti», hago constar mi gran pena por la pérdida irreparable de ser tan querido.

NARCISO FELIU

Celebra hoy sus días tan querido amigo, compañero de la más agradable época en la ex-Condal ciudad de Barcelona, junto con los Dalmau, Oficiales actualmente de la Marina Nacional, y otros, algunos ya desaparecidos.

Un fuerte abrazo dedico a «Ciso» como mi más afectuosa felicitación.

VIBORA SOCIAL CLUB

El grupo de señoritas simpatizadoras de este novel Club, no descansan en la organización del gran baile que se efectuará el día 7 del próximo mes de Noviembre, baile de pensión a beneficio de los fondos sociales.

Empezará a las nueve de la noche y durará hasta la madrugada.

Se denomina «Una Fiesta en Mi Bohío», y se hará un decorado típico criollo.

Una buena orquesta y un afamado son tendrán a su carg oel programa bailable alternativamente.

Auguro a las «socialistas» un brillante éxito.

NACIDA PARA AMAR

La hermosa cinta será proyectada esta noche en el coqueton Gran Cinema, tarde y noche, por la egregia artista Constance Bennett.

Una historia de amor... pasión y sufrimiento, injusticias e intrigas, todo lo que a veces palpamos... encierra «Nacida para amar», admirablemente representado por la Bennett ¡Cuántas debieran verla para prevenirse!...

DEPORTIVO LUYANO

Anunciada ya la inauguración de su local en la Calzada de Concha No. 236, con un gran baile a sus numerosos asociados.

De su propaganda se han encargado muchas gentiles señoritas, por lo que su éxito es seguro.

Los bailables estarán a cargo de la celebrada orquesta del profesor Vicentico Lans y del sexteto Los Diplomáticos.

Larga vida deseo al Deportivo de Luyanó.

ERRATA

Por un error, al mencionar ayer el nuevo Instituto «Edison» apareció equivocado el número del teléfono, que es: I-1755. Subsanado.

Urbano del Castillo

Mi cara toda brotada fue curada en pocos dias

Wolcott, Ind.—"Yo he padecido casi siempre de espinillas en la cara. En la Primavera pasada fueron peor que nunca. Había visto los avisos del Jabón y del Unguento Resinol, y me decidí a enviar por muestras. Las usé con regularidad y a los pocos días mi cutis apareció claro y suave y tan aterciopelado como el de una niña de escuela." El Resinol alivia prontamente. *De venta en todas las droguerías.*

Resinol

CARLOTA CALBRAITH

Ayer recibieron cristiana sepultura en el Cementerio de Colón los restos de la virtuosa señorita Carlota Galbraith y de la Cámara, perteneciente a una distinguida familia de esta capital.

Al consignar la triste nueva, enviamos nuestro más sentido pésame a sus familiares todos, especialmente a su hermana, la señora Tomasa Galbraith y de la Cámara y a sus sobrinos Luis, María y Serafín García Galbraith, estimado compañero en la prensa.

Dr. BARALT-MEDINA

ESPECIALISTA DE LA «ASOCIACION DE DEPENDIENTES»

Vías Urinarias y Enfermedades Venéreas.

Consultas y Tratamientos: De 11 a 1 a. m. De 6 a 8 p. m.

Consulado, 7. Edificio «María». Teléfono M-1095.

VICHY

Manantiales del ESTADO FRANCES

VICHY HOPITAL

Afecciones del Estómago y del Intestino

VICHY CELESTINS

Agua de régimen de los Artríticos Diabéticos - Hepáticos - Gotosos

VICHY GRANDE GRILLE

Enfermedades del Hígado y del Aparato Biliario

1/4 En todos los Cafés VICHY CELESTINS VICHY HOPITAL

Aperitivo higiénico - Digestivo ideal.

MATANCERAS

NARCISAS Y NARCISOS

Hoy de días.

Será mi primer saludo para la distinguida dama Narcisa Bruzón Viuda de Lovio, hasta cuya residencia de la calle de Byrne llegarán hoy mensajes infinitos, que la amistad, el afecto y el cariño envíen como portadores de ventura y felicidad.

Narcisa Madan Viuda de Alburua, para la que serán de tribulación y evocaciones las horas de este día.

Entre los Narcisos, el Secretario de Obras Públicas, Chicho Onetti, a quien rendirán en esta fecha los empleados de dicha Secretaría un mensaje de cariño y afecto.

Le ofrecen una serenata en su residencia de Santa María del Rosario.

Narciso Díaz, «Chicho», tan popular y tan querido en la Playa, Narciso López, el esposo de Eloisa de Ximeno y Narciso de Blanck y Menocal.

Tengan todos un día feliz.

LA VIUDA DE MORALES

María Teresa Estrada y Zenea.

Es muy delicado el estado de salud de la respetable dama, que postrada en el lecho sufre los rigores de una enfermedad que hace abrigar a sus familiares serios temores.

Velando junto a ella se encuentra su hermana la señora Condesa Viuda de Madan y las sobrinas de su adoración, a las que quiso siempre como a propias hijas. Por la mejoría de María Teresa Estrada y Zenea hace votos muy fervientes el cronista.

NILO GIRADO

Ya en su casa.

Instalado está desde principios de semana en la bonita casa de la calle de Maceo 128, el distinguido oficial que de tantas simpatías disfruta en esta sociedad.

Casa que es propiedad de la señora Viuda de Quirós.

Sepan las amistades de Nilo Girado que hasta ayer residió en el Hotel Velasco de su nuevo home.

GRATA MISION

Del doctor Jenaro Suárez.

Me la confía el virtuoso párroco de la Catedral de San Carlos, que quiere dar las gracias desde las columnas de estas «Matanceras», a las autoridades yumurinas, a las congregaciones religiosas y a mis compañeros de la Crónica, por la cooperación que prestaran todos al lucimiento y la brillantez de esas fiestas de Cristo-Rey, efectuadas el pasado domingo en el templo de San Carlos. Sin esa cooperación, me dice el doctor Suárez en carta que tengo a la vista, no hubiera podido yo, por muy grande que fueran mis esfuerzos, mi voluntad y mis deseos, ofrecer a Matanzas el espectáculo, grandioso, único y sin parangón, que presentaba la Catedral, el pasado día veinticinco.

Queda complacido mi amigo el doctor Suárez.

OPERADA

En la Habana.

Sometida fué a la intervención quirúrgica de la apendicitis la mayor de las hijas de los esposos Clara Estrella Betancourt y Antonio de la Carrera.

La linda Clara Luisa.

Llevó la cuchilla el doctor Ricardo Núñez Portuondo, esa excelsa figura de nuestra Cirugía.

Caso gravísimo, ha triunfado una vez más el eminente cirujano.

Porque gangrenado el apendice, no pudo perderse un instante, llevando a efecto la operación a altas horas de la noche.

El estado de la paciente es muy satisfactorio.

LA VIUDA DE ROMEU

Otilia Jaime.

Con su hija Nena estuvo en Matanzas, regresando ayer a la Habana la distinguida dama que fue huésped de los esposos Romeu-Fernández Lavarrere.

Traigo también a este capítulo el nombre de Herminia Uriarte que pasa en la Habana una temporada que se prolongará hasta la entrada del invierno.

Y también entre los viajeros daré a Oscar Montalvo, que para visitar sus lares neopoblanos nos visitó recientemente.

Aspira a una acta por esta provincia el Mayor de la Cámara.

Y comenzará bien pronto a hacer su política.

ADHESIONES

A la comida del sábado.

Numerosas las que se reciben a diario en la Mayordomía del Liceo, para el homenaje que va a rendirse a los doctores Filomeno Rodríguez y Ramón Font, con motivo de su triunfo en el Torneo de Dominó.

Daré algunos nombres.

Juan F. Quirós, Julio Capó, Rafael Reynaldos, Rafael Díaz Tellaeche, Eusebio J. Estorino y Ortega, José Ramón García, Emilio José Quirós, Ismael Obias, Baldomero González, Raúl Valdés Rici, Mario García Veles, José Olague, Nicolás Saavedra, Juan José Alcoser, Carlos Irastorza, César Carballo, Ignacio Uriarte, José Manuel Martínez, Pedro J. Alzuri, Gaspar Hernández, Miguel A. Beato y Manolo Jarquín.

El presidente de la sociedad, doctor Antonio J. Font Tió, y el director Valeriano Gómez.

Continuaré mañana dando nombres, por no hacer hoy demasiado extensa esta relación.

Un acto simpatiquísimo será ese del sábado.

LA PRIMERA BODA DE NOVIEMBRE

Boda de rango.

No a otra he de referirme que a la de la gentil y muy graciosa señorita Silvia Labourdette y al caballeroso joven Esteban Casas.

En horas de la mañana el acto.

Y en la residencia de la familia de la novia, donde oficiará el Reverendo Padre Jenaro Suárez, párroco de la Catedral.

Dí ya nombres de padrinos y testigos de este enlace.

Y agregaré hoy, que del decorado del altar y la casa, marco de esas nupcias se ha encargado el señor Rosendo Sandomingo.

Del Jardín de Dans las flores que empleará para dicho adorno.

Las más fragantes de Matanzas.

UN NUEVO CASO

Graziella Esquerré.

Sometida fué antier a la operación de la apendicitis la bella y gentilísima señorita que es la mayor de las hijas de un matrimonio tan distinguido, como Graziella Beracierto y Alejandro Esquerré.

Operación en frío.

Que practicó el doctor Gonzalo Aróstegui y González de Mendoza, con la maestría que reconocen todos en él.

Con motivo de la operación de la señorita Esquerré embarcó para la Habana el martes la presidencia del Tennis señora de Amezaga, que es tía de la interesantísima enferma.

EL CIELO POR LIMITE

En Velasco.

He ahí el título de la bella film que se proyectará mañana como viernes de moda en el favorecido salón de frente al parque.

Una película interesantísima.

Que tiene por protagonista a Clara Bow.

Va también en el programa de esa noche «El desfile de la Paramount», hablada en español.

En Velasco es la cita mañana.

Día de moda.

NUEVO GABINETE

Del doctor Pagés Canton.

Para la casa de Medio setenta y cuatro y medio acaba de trasladar su gabinete médico el joven e inteligente galeno, que es médico de visitas del Hospital de Homicultura.

Se ofrece allí a su clientela.

Que es ya numerosa porque como he dicho siempre que a esta sección he traído el nombre de Fernando, es él de los profesionales de la última promoción, de los más estudiosos, de los más inteligentes y de los que por su seriedad y honradez profesional, mayores horizontes se abren en su carrera.

EL MAMBI

Un nuevo barco.

Se le dan los ultimos toques, al que será la embarcación más airosa que pasee por aguas de nuestra rada.

Propiedad ese yacht de Pagés, Serra y Botet.

Dotado de todo confort, sin que le falte un detalle, el «Mambi» será bautizado al echarse al agua en el próximo mes.

Sustituye al «Bellamar.»

Que ha pasado a ser propiedad del clubmen habaneros.

MI ENHORABUENA

A un joven matrimonio.

A los esposos Rodríguez-Saavedra que ven alegrado su hogar, según leo en las notas de mis confreres locales Alfonso y Rodríguez Pérez, con la llegada de un gentil caballerito, fruto primero de su venturosa unión.

Es el primogénito.

Hoy llena de contento tanto a la feliz pareja, como al amable abuelo, el compañero en la prensa Carmelo Saavedra Mató.

LA MATILDE

De reconocida fama.

Sus productos en toda la Isla, tienen ahora un nuevo agente: el señor Antonio García, hijo político del hacendado Adolfo Marzol.

Dulces deliciosos esos de «La Matilde.»

En todas las variedades.

Pastas, jaleas, conservas y mermeladas, elegantemente facturados, tiene Antonio a la venta en su casa de Milanes y Ayuntamiento.

Pruébense.

Son exquisitos.

CIEN PESOS

Para la Beneficencia.

Asciende a esa cifra, la cantidad entregada al Director de la Beneficencia, como producto del tanto por ciento, obtenido en la Verbena de Versalles el pasado sabado y domingo.

El resto de lo colectado va a engrosar los fondos del Tennis, que con lo que se hizo anteriormente, suma ya una cantidad no despreciable que hará desplegar a los directivos de la naciente institución, todos sus entusiasmos y energías.

El doctor Miguel Beato, presidente de la Junta de Patronos de la Beneficencia, me encarga dar las gracias por este medio, a cuantos cooperaron al éxito de esas fiestas versallescas.

Y muy en particular a los generosos miembros de la Directiva del Tennis.

LA ULTIMA NOTA

Para decir que tanto el Botánico como el Rosal de la Calzada de General Betancourt ofrecen a las familias matanceras para estos días de piadosas evocaciones—el de Difuntos y el de Todos los Santos—el más completo surtido de flores.

También para mañana, Nuestra Señora del Amparo, onomástico de distinguidas damas de nuestra élite, tienen ambos jardines, en dalias, en gladiolos y rosas una variedad exquisita.

Manolo JARQUIN

40 AÑOS DE ÉXITO

VINO-LEGÍTIMO

PEPTONA-BARNET

FERROFOSFATADO

3 Copitas alimentan más que 100 gramos CARNE FRESCA

Todo se asimila pronto sin digerir, descansa el estómago y el hígado

PREPARADO POR: Droguería "Sarrá" - La Mayo

Almorranas

El tormento y sufrimiento tan terribles de las almorranas, pueden aliviarse al instante y curarse pronto usando el Ungüento Cadum. Haga por conseguir una caja en seguida.

E. PAPILLAUD PARIS

PURGANTE LE ROY

Folletos Apartado 137 - HABANA

Derrotado?

No se aflija!! Hombres cuyo estado revelaba trastornos endocrinos a causa de los cuales padecían Debilidad sexual,

IMPOTENCIA,

falta de voluntad y ánimo apocado han recobrado completamente la virilidad, bienestar y entereza mediante el uso del inofensivo y prodigioso preparado monoglandular vitaminado, tabletas

VIRILVITAM

Dr. R. Weiss, Berlín, Alemania. (Venta en buenas Farmacias de Cuba)

Cuidado!! Exíjalo con precinta amarilla firmada "Biosante Chemical Specialties". ¡¡Cuidado!! Fíjese bien

Solicite Ud. folleto ilustrado; se remite gratis en sobre cerrado y reservadamente. Pídalo a "Biosante" Apartado 117, Habana.

LOS ENTIERROS PUEDEN IR POR LA CALLE 23

Los comerciantes de Galiano piden el concurso de la Banda Municipal para sus festejos

Se dirigió ayer al alcalde jefe del Distrito Central la Asociación de Comerciantes de la calle de Galiano, solicitando el concurso de la Banda de Música del Gobierno local para las fiestas populares que organiza esa colectividad para el domingo primero de noviembre. La Banda debe de situarse por la mañana frente a la iglesia de Monserrate, donde ha de iniciarse la venta de papeletas para la rifa de una casa a beneficio del Asilo de San Vicente de Paúl y de la propia iglesia citada, cuya reconstrucción se está llevando a cabo.

LUZ EN LAS CASAS DE VECINDAD

Ayer se ha firmado por el alcalde un decreto disponiendo que se instalen luces de señales en los patios de las casas de vecindad o solares, así como en los pasillos y lugares de entrada en las casas de huéspedes o de departamentos. El decreto está basado en lo que se dispone en el artículo tercero del Reglamento de Casas de Inquilinato.

LOS ENTIERROS POR LA CALLE VENTITRES

La Alcaldía desea aclarar que no está prohibido el cruce de entierros por la calle 23. Existe el propósito de que así sea, pero mientras no esté arreglada la antigua Calzada de Zapata, no es posible impedir el tránsito piadoso de los entierros por la amplia Avenida del Vedado.

Por donde no se permite el cruce de entierros es por el Paseo de Martí ni por la Avenida del Malecón.

PUEDEN ENTRAR LOS REPORTERS EN EL REGISTRO

Ayer dejó sin efecto el alcalde su orden de hace meses, prohibiendo el que los repórters encargados de la información en el Distrito Central entraran en el Registro General de Entrada a examinar los documentos que se presentan por el público y tomar notas para su trabajo informativo.

CLAUSURADA LA PLANTA ALTA DEL TEATRO CHINO, POR ORDEN DE SANIDAD

El doctor Angel Madan, segundo jefe local de Sanidad de la Habana y presidente de la Comisión de Clausuras, cumpliendo instrucciones del doctor Pérez López Silvero, procedió ayer a clausurar toda la planta alta del Teatro Chino, compuesta de ocho habitaciones.

Esta medida dictada por la Sanidad se debe a que la Policía Nacional hace varios días sorprendió en dicho lugar a varios asiáticos fumando opio, violando la Ley de Narcóticos de 25 de julio de 1919.

MAS CLAUSURAS

De acuerdo con lo informado por el jefe local de Sanidad de Artemisa la Dirección del Ramo aprobó ayer los expedientes de clausura contra las siguientes casas por carecer de agua procedente del acueducto:

Zayas número 3, de María Avila; Monte Christi 5, de Blas Francés; Yara 1 y medio, Martí sin número y General Díaz 1 y medio, de Angel Núñez; Manuel Valdés 3, de Luciano Carmenate; Narciso López 34, Ortega y Troncoso y Maceo 20, de Paulino Díaz.

MARCAS Y PATENTES

LORENZO S. RUIZ

—En práctica desde 1912—

Edificio Casteleiro», Departamento 401 Oficios 18. Cable y Telégrafo «TRADEMARK»

Teléfonos: I-4341 y A-9746 HABANA.

Esta oficina cuenta con archivo clasificado para la investigación de las marcas.

Agentes para Anuncios en EUROPA: E. BOURDET & Cie antes DAVIGNON, BOURDET & Cie 9, Rue Tronchet, PARIS 19, 21, 23, Ludgate Hill, LONDRES

CASOS y COSAS

ENVIO

De Evelio Bernal, mi amigo
que vosotros conocéis
porque en varias ocasiones
sus trabajos publiqué,
recibo en este momento
—son las ocho menos diez—
una novela cubana
llamada "Mamá Teté".
Como acuse de recibo
y sin tiempo que perder,
escribo estas cuatro líneas
que sé que habrá de leer,
y le remito un abrazo
cariñoso. Ya, después,
cuando lea su novela,
desde aquí mismo diré
si me gusta o no me gusta,
que habrá de gustarme, y bien,
porque, siendo autor Evelio,
interesante ha de ser.

Sergio ACEBAL.

DOS BECAS PARA HIJOS DE OBREROS OFRECE AHORA LA ACADEMIA DE CORTADORES

Anoche visitó nuestra redacción el señor Carlos M. Ayala, e-editor de la revista «American Gentleman» y actual director de la Academia American Gentleman que se dedica a enseñar a cortar ropa para hombres y niños. El objeto de la visita de este señor fué rogarnos que hiciéramos público que la dirección de la Academia dará dos becas a los hijos de obreros. Uno de los becados podrá asistir a las clases y será escogido entre los solicitantes de la Habana; el otro, que será del interior de la República, recibirá un curso completo por correspondencia.

La Academia American Gentleman exigirá como condición a los que opten por las becas que sean mayores de 17 años de edad y que sean hijos de obreros o personas pertenecientes a las clases pobres. Se concederán las becas a los que presenten los mejores trabajos al tribunal nombrado por la Academia y que será el que dictará el fallo que favorecerá a los becados. La selección se hará el 15 de Noviembre, por lo que todos los que se interesen deben dirigirse, antes de esta fecha, a la Academia American Gentleman, sita en San Nicolás 193.

DR. P. M. SOUZA

Garganta, Nariz y Oídos. Hospitales de New York, Viena, Budapest. Habana. San Lázaro 226, de 3 a 4.

FARMACIA DROGUERIA DE "JOHNSON" DE TURNO LOS LUNES Obispo No. 30 TELEFONO-A-2129

LA MAYOR 35 EDIFICIOS 700 EMPLEADOS SARRÁ DROGUERIA ABIERTA TODOS LOS DIAS TODA LA NOCHE LOS MARTES A-8026 A-3041

FARMACIAS DE TURNO

JUEVES

HABANA

Calle y número	Teléfonos
Avenida de Bélgica 8	M-4420
Avenida Menocal 8	M-4660
Avenida de la República número 327	U-4190
M. Gorgas y Oquendo	U-6773
Colón 40	M-8528
Padre Varela y Zenea	U-5402
Salud 173	U-6895
A. Arias y Crespo	M-5588
Avenida Menocal y Príncipe	U-5878
Romay 55 esquina a San Ramón	M-4470
Marta Abreu 44	M-4740
Cuba y Acosta	M-9558
Avenida de Bélgica y R. del Brasil	M-4413
Avenida de Italia 41	M-5706
Martín Morúa Delgado 43	M-9236
General Carrillo 62 esquina a Campanario	M-2941
San Nicolás 229	M-5222
General Carrillo y General F. Andrade	U-6889
Máximo Gómez 181	M-5030
Máximo Gómez 347	M-4490
Someruelos 26	M-5003
Desagüe 69	U-8787
Avesterán y Desagüe	U-6966
Oficios 35	M-4255
Víctor Muñoz 92	A-8201
Aguiar y Chacón	A-0111
San Rafael 12	A-5495
Reina 92 esq. Escobar	A-8201
Simón Bolívar 92	A-8201

VEDADO

Calle 17 entre E y F	F-6116
Avenida Wilson 131 entre 16 y 18	F-6160
Calzada entre Paseo y 2	F-6174
Calle 23 número 458 entre 3 y 10	F-6132

VIBORA

Y	X-2851
O-Farrill y José Antonio Saco	I-7730
10 de Octubre y Josefina	I-7705
General Lee y Pasaje Este	I-4422
Y	I-7246
10 de Octubre 55714	I-7660
Concepción y Porvenir	X-3050
Santa Catalina y Cortina	I-7786

JESUS DEL MONTE y SANTOS SUAREZ

Zapotes 22, esq. Flores	I-2224
Quiroga y Delicias	I-7772
10 de Octubre 280	I-7378
10 de Octubre 204	X-3032

LUYANO

Calzada de Concha 4	X-2223
Calzada de Luyanó 101 letra A	X-3068
Calzada de Luyanó 211	X-2216

CERRO

San Pablo 36	U-7026
Calzada del Cerro 558	I-7304

Nota.—Este grupo deberá prestar el servicio público todo el día y la noche de los domingos siguientes: Enero 18; Marzo 1; Abril 12; Mayo 24; Julio 5; Agosto 16; Septiembre 27; Noviembre 8 y Diciembre 20.

M.E.C.D. 2016

EL ÚNICO WAMPOLE

UN POQUITO DE HISTORIA

La firma de Henry K. Wampole y Cía. se estableció en Filadelfia, en el 1872, y ha acreditado su nombre por el simple mérito de sus productos, que los médicos vienen recomendando desde entonces.

La PREPARACION DE WAMPOLE, basada en un método nuevo y original de obtener el Extracto de Hígado de Bacalao—*despojado del aceite y de la grasa*—fué perfeccionada en sus laboratorios en el 1880.

En el 1888, Armand Gautier, sabio profesor de Química Biológica de la Facultad de Medicina de París, estableció el hecho de que *las virtudes medicinales del hígado de bacalao son debidas a la presencia de las leucomainas que contiene, y no a la grasa.*

En el presente año, la casa de Henry K. Wampole y Cía., continúa elaborando en sus laboratorios de Filadelfia, la PREPARACION auténtica DE WAMPOLE, que contiene el Extracto derivado por el proceso original y exclusivo, y en la que *no entran para nada los Extractos comerciales* de hígado de bacalao.

Para las toses... los catarros... la bronquitis... el raquitismo... la anemia, la debilidad y el cansancio... en una palabra para fortalecer el organismo, enriquecer la sangre y aumentar la resistencia contra las enfermedades consuntivas, hoy como entonces, no hay más que una PREPARACION auténtica DE WAMPOLE. Medio siglo de buena acogida, no es una friolera! Convénzace usted mismo—

¡COMPRE UN FRASCO!

AVISO!!

A los Socios de la Asociación de Dependientes del Comercio

En la noche del próximo día 30 de octubre y según aviso publicado en los diarios de esta capital, se celebrará JUNTA GENERAL en los salones de nuestra querida Asociación.

En estos momentos de extraordinaria y suprema gravedad para la vida de la misma, que tantos esfuerzos ha costado sostener y que ahora está al borde de la bancarrota por una larga y obstinada serie de errores y desaciertos, en estos instantes de crisis hondísima, cada asociado tiene un deber que cumplir.

No queremos hacernos eco del rumor referente al propósito de contratación de un nuevo empréstito por parte de la actual Junta Directiva, para poder hacer frente a la gravísima situación económica por que atraviesa actualmente nuestra Sociedad.

Pero queremos dejar constancia, por anticipado, de que una operación de tal naturaleza sería una nueva carga insoportable para la vida de la misma, y que la conduciría, seguramente, a su quiebra y, quizás, a su muerte.

Contra esta amenaza cada asociado debe sentirse prevenido y concurrir a dicha Junta General.

La Habana, Octubre 28 de 1931.

AVELINO GONZALEZ.
ANTONIO PEREZ.
EUDALDO ROMAGOSA
SALVADOR SOLER.

Consejos Médicos

del DIARIO DE LA MARINA por el Dr. PEREZ-BOUDET

Especialidad: VIAS DIGESTIVAS
GABINETE: Prado 33, altos
Teléfono A-5049
Correspondencia al DIARIO DE LA MARINA
Prado número 103

J. Laviosa (Guanabacoa):

Ya me di cuenta lo que quería decir en su carta pasada, querido amigo; y precisamente sobre eso mismo le contesté y le puse el plan que debe seguir. Precisamente le mando para mayor actividad. Lo primero que tiene que aplicarse es el Tonofosfán y Optarsón, para después que concluya con las dos cajas de cada una de estas ámpulas, aplicarse las de Estracto Orquítico. La Opophosphine debe de tomarla ahora. Por qué duda que pueda ponerse bien? Ya lo creo y espero que solamente con ese tratamiento recuperará completamente todo lo que me dice le falta ahora. Usted que me conoce, sabe que no me gusta perder tiempo con ningún enfermo y que soy de los que hablo perfectamente claro. Si yo creyera que usted no pudiera curarse, se lo diría igualmente. Gracias, querido amigo y sabe donde tiene que mandarme.

Afligido múltiple (Ciudad):

No crea que peca de inoportuno como me dice, al contrario, yo me siento sumamente satisfecho cuando puedo servir. Después de leer su carta con el detenimiento que acostumbro en todas, le diré que es menester de todo punto el que cuanto antes se someta a la aplicación, alternando—una cada día—de las ámpulas de Tonofosfán y Cinnozyl, así como tomar una vez sobre las diez de la mañana, un ámpula de Hepastene en gaseosa por vía bucal y después de sus dos principales comidas una copita de Neurotrophol líquido. Tenga la seguridad que ese tratamiento ha de darle un excelentísimo resultado.

Agradecido (Ciudad):

Puede que al examen de orina se encuentre su riñón en perfectas condiciones; pero puede que se encuentre éste un poco descendido; eso precisamente es lo que hay que ver. Es menester de todas maneras que tome las tabletas de Helmitol, dos al día disueltas cada una de ellas en una copa de agua de coco, con objeto de lavar su riñón y si puede aplicarse una faja, le sería muy beneficiosa. No creo que tenga relación alguna su operación con la otra consulta que se sirve hacerme; pero puede evitar esto mediante la aplicación de dos cajas de Extracto Orquítico de Chaix y tomando dos medidas de Vigotonal.

Mirian (Ciudad):

En usted señora, el tratamiento que debe de realizar es las pulverizaciones por medio del Aparato de Championier, muy conocido en todas o casi todas las casas, por ser muy usado, pero debe ponerle dentro la siguiente preparación: Resorcina: 5 gramos; Acetato de Aluminio: 10 gramos y Agua Boricada: 1000 cc. En caso de que no tenga el Championier, puede ponerse esa fórmula en fomentos continuos sobre la región afectada y notará casi instantáneamente un alivio grande. Estos fomentos deben ser continuos durante el día para por la noche aplicarse la Pomada de Cicloformo. Eso otro que me pregunta debe de ser o bien hemorroides u otra afección parasitaria; nada le indico para ello porque en realidad habría que verlo. No tiene por qué darme las gracias; estoy completamente a su disposición.

Tiburcio Alonso (Ciudad):

Yo lamento muchísimo el no corresponder a su petición, pues esos planes que usted desea sólo los tengo impresos en mi Gabinete para las consultas de mi especialidad y trasladarlos para dárselo por aquí me resultaría el disponer de un espacio con que no puedo contar. Por eso es por lo que lamento de no poderlo complacer como serían mis deseos; pero no obstante le he de dar algunos medicamentos que si no lo han de curar completamente, porque no tiene plan alimenticio, le han de mejorar mucho; me refiero a que tome tres Perlas de Coleflavina al día ,una hora después de sus principales comidas, una medida del Digestivo Chamagne y al acostarse una cucharada de Leche de Magnesia Fillips en agua azucarada o agua sola. Queda com placido y una vez más me pongo a su disposición.

Laurel (Vedado):

Sí, mi buena y querida señorita, ¿por qué no de complacerla cuando para mí es un alto honor que ustedes se dirijan a mí en demanda de algo en que pueda serles útil? Es menester que se haga un análisis de heces fecales y si éste arroja lo que usted dice que sufrió no hace ni un mes, entonces, sométase al tratamiento de tomar tres píldoras de Yatrén 105 al día y a aplicarse un ámpula de Clorhidrato de Emetina de Clin, diariamente.

Abelardo Chang (Güines):

Antes que nada, lave su región con jabón Afridol y después aplíquese en el lugar de su afección la Pomada Excemicida Sentouré. Es muy difícil que con ese tratamiento no ceda su afección en una semana.

Enfermedades del PECHO

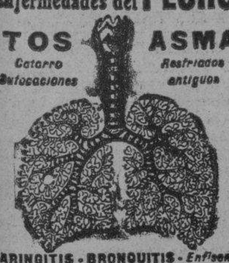

TOS — Catarro, Sofocaciones
ASMA — Resfriados antiguos

LARINGITIS - BRONQUITIS - Enfisema
INFLUENZA - Ronquera - ESPUTOS de SANGRE - TUBERCULOSIS
CLOROSIS - Pleuresía - ANEMIA
Sudores Nocturnos

Curacion Segura por el tratamiento a la
BACILLINE RAVENET
21, Rue Vaugelas, PARIS
la cual ha curado milares de enfermos desesperados.
Vendese en Habana: Farmacias Ernesto SARRA, Manuel JOHNSON y todas buenas farmacias.

130,000 CEDULAS FUERON ENTREGADAS EN ORIENTE

SANTIAGO DE CUBA, Octubre 27. DIARIO, Habana.

Los trabajos del Censo en esta provincia debían haberse terminado hoy; pero las crecientes de los ríos y arroyos por causa de las últimas lluvias han retrasado la labor de los enumeradores en los barrios rurales.

El doctor Pedro Grau Triana, director del Censo en Oriente, nos dijo hoy que se habían enumerado 814 mil habitantes, entregándose 130,000 cédulas electorales.

Cree el doctor Grau Triana, que después del Censo, la provincia de Oriente será la de mayor número d habitantes de la República.

Matías Vega.

SOCIEDADES ESPANOLAS

CULTURA Y BELLAS ARTES EN EL CENTRO MONTAÑES

La Sección de Cultura y Bellas Artes de esta sociedad sigue con el entusiasmo de siempre los preparativos para la gran Velada que en los amplios salones sociales tendrá lugar el próximo día 7 del entrante mes de noviembre.

La parte bailable de esta fiesta correrá a cargo de la afamada orquesta-jazz band Chevalier que dirige el profesor señor Carlos Ansa, quien está preparando para esa noche un programa ameno en el que figurarán las piezas mas modernas de su variado y extenso repertorio.

La parte artística que dará comienzo con la laureada Estudiantina «Juventud Montañesa» que bajo la dirección del competente profesor señor Enrique Mascaró ejecutará distintas obras de mérito, continuará con otros números que serán interpretados por artistas de reconocida fama como la simpática primera actriz española Angelita Liaño, el primer actor Sr. Joaquín Riera, la afamada cantante Sra. Emilia Ferrando, la eminente profesora Amparito Fernández Puch, además de otros números números variados que daremos a conocer en nuestra próxima crónica, todos los cuales prometen que esta fiesta como todas las que organiza ésta colectividad resulte del agrado de todos los que a ella asistan.

Ua sección organizadora se reunió el pasado viernes, nombrándose una comisión que presidida por el señor Manuel Rouco y distintas señoritas y jóvenes pertenecientes a la misma sean los encargados de últimar el programa para esa noche.

El Presidente de la Sección nuestro amigo señor Quintín Barreneche, nos ha prometido darnos a conocer en todas sus partes el programa de esa Velada, una vez que la comisión antes citada lo dé por terminado.

Esta fiesta será en honor de los asociados y sus familiares pudiendo asistir a la misma previa presentación del recibo correspondiente.

MAÑANA LA GENERAL EN LA A. DE DEPENDIENTES

Mañana viernes día 30, a las ocho y media de la noche celebrará la nombrada Asociación en sus salones de Paseo de Martí, la Junta General ordinaria en la que se dará cuenta de los trabajos realizados por la Junta Directiva en el tercer trimestre del presente año; corresponde pues, tratar de los puntos siguientes: Lectura de la convocatoria, Lectura del acta anterior, Tercero. Discusión del Informe trimestral y de los documenots de Administración y dar cumplimiento a los articulos 39, 40 y 41 de los Estatutos Generales, exigiéndose para entrar el recibo de Octubre y el carnet de identidad.

El Informe trimestral, del que conoció la Junta Directiva de este mes y que mereció la aprobación y el elogio de la misma, será conocido en esta Junta General y del mismo daremos oportunos detalles a los señores socios.

EL TRASLADO DE LA ASOCIACION CANARIA

En el día de ayer, se trasladó de local la Asociación Canaria de la Habana, estableciéndolo en Paseo de Martí 110-B, esquina a Neptuno altos. La entrada es por esta última calle.

La situación del nuevo local social de esa colectividad es magnífica y permite contemplar un bellísimo panorama, desde el mar hasta la Plaza de la Fraternidad.

Grandes reformas se están introduciendo para la mejor adaptación del local, que cuenta además con un espacioso salón para bailes.

Ya lo saben nuestros lectores. La Asociación Canaria tiene su nuevo local en Paseo de Martí 110-B, esquina a Neptuno.

Sección de Propaganda.

El lunes pasado celebró junta ordinaria la Sección de Propaganda, Inmigración y Protección al Trabajo.

Adoptáronse importantes acuerdos relacionados con la intensa campaña de propaganda que se está realizando en pro de la inscripción de la mujer.

Podemos anticipar que una comisión de dicha Sección en unión de otra del Comité de Damas, se encuentra organizando la celebración de un gran baile de propaganda que tendrá efecto próximamente en los salones del nuevo local social de esa entidad, sitos en Paseo de Martí 110-B esquina a Neptuno.

Será a no dudarlo un éxito, dado el entusiasmo con que ha sido acogida la iniciativa del baile por el Comité de Damas y la Sección.

LAS HONRAS FUNEBRES DE LOS BELMONTINOS

El día 2 del próximo mes de noviembre a las 3 y media de la tarde tendrá lugar en el Panteón que esta sociedad posee en la Necrópolis de Colón, el solemne y religioso acto de las honras fúnebres por el eterno descanso por los belmontinos fallecidos.

LOS ENFERMOS EN LA QUINTA «LA BALEAR»

ENTRADAS:

Hilda Domínguez; Benita Hermida Rodríguez; Dolores Villalba Carid; Delia Zorrilla Pereda; Gilberto Coira Vázquez; Antonio Peña Rodríguez, Desiderio Corbo Bello y Serafina Zaldivar Regalado.

SALIDAS:

Marta Rodríguez Santos, María S. Recalt Monterré, Dionisia Garisueta Iriazabal, Manuela Antelo García, Esperanza Pedroza Diez, América Molina Quiñones, Inés Cuevas Nieves; Juan Raset; Guitard y María Angelats Vila.

«MERCADO SIBONEY» EN LAS DIVERSIONES

«Decíamos ayer»... que el «Zoco Arabe» instalado en el sótano de la Sección de Bellas Artes, era una preciosidad y otro tanto podemos decir del «Mercado Siboney» que ha de ocupar el vasto salón donde estaban establecidas las aulas en el Palacio de Galicia.

La Comisión organizadora de la magna «Feria de las Diversiones», (muy competentemente asesorada del señor Modesto Moure) está realizando una admirable labor. En el «Mercado Siboney» todo es criollo, genuinamente criollo. Las palmeras que decoran el salón, el bohio clásico, los taburetes y, sobre todo, el típico ingenio y los campos de caña que sirven de fondo a la estancia, son otros tantos irrecusables testimonios de la eficiente labor realizada. El «Mercado Siboney» es un poema, pero un poema cubano, un canto a la belleza de Cuba, «la tierra más fermosa que ojos humanos vieron», al decir del glorioso nauta gallego.

«La Feria de las Diversiones» al celebrarse el día 7 del próximo mes de noviembre en el teatro Nacional y en el Palacio de Galicia, ha de culminar en una victoria grande, magnífica e insuperable para los entusiastas muchachos de la Sección de Orden.

ALEGRIAS DEL SAN LUIS

Es realmente asombroso el numero de personas que se interesan por conocer detalles de la sugestiva fiesta bailable que bajo la denominación de «Alegrías del San Luis» tendrá efecto el sábado próximo día 31 de los corrientes en la hermosa y fresca terraza del hotel «San Luis», Belascoain número 5.

Como prueba fehaciente de lo organizadora se ha visto en la necesidad dada la gran cantidad de la determinación de no ser necesaria la presentación de la misma para disfrutar de esta fiesta bailable.

Correspondiendo a numerosas preguntas que se nos hacen, referente a los conjuntos musicales que han de amenizar la misma, podemos afirmar que serán los mejores de la capital, tal como la Orquesta del Mago de las Tecias, Antonio María Romeu, Belisario López, los Sextetos Habanero y Matancero y el Jazz Band de «Ondina».

JUNTAS DIRECTIVAS

JUVENTUD MUGARDESA: celebrará Junta General el próximo sábado día 31 del actual a las nueve de la noche, en el local social de Subirana 46 altos.

EL VALLE DE O[illegible]: celebrará Junta General ordinaria, mañana viernes día 0 del actual a las ocho y media de la noche en el Centro Gallego.

NATURALES DEL CONCEJO DE VILLAVICIOSA: celebrarán Junta General ordinaria, hoy jueves día 29 del actual a las ocho y media de la noche, en el Centro Asturiano.

AGRUPACION DE VALDEORRAS Y VIANA: celebrará Junta Directiva hoy jueves día 29 del actual, a las ocho y media de la noche, en el Centro Gallego.

CENTRO GALLEGO: celebrarán sesiones reglamentarias las Secciones de Propaganda y Bellas Artes.

CLUB PILOÑES: celebrará Junta General ordnaria, mañana viernes día 30, a las ocho y media de la noche, en el Centro Asturiano.

HIJAS DE GALICIA: su Junta Directiva, celebrará sesión, hoy a las ocho y media de la noche, en el local social.

SOCIEDAD DE VIGILANTES NOCTURNOS: celebrará junta directiva mañana viernes 30 del actual a las ocho y media de la noche en el Centro Gallego.

HIJOS DEL AYUNTAMIENTO DE CASTROVERDE. — elebrarán Junta General y Directiva mañana día 30 del actual a las ocho y media de la noche, en el Centro Gallego.

NATURALES DE O[illegible] IGUEIRA: celebrarán Junta general ordinaria, mañana viernes día 30 del actual a las ocho y media de la noche, en el local social.

LOS ACUERDOS DIRECTIVOS EN EL CENTRO ASTURIANO

En la sesión recientemente celebrada por la Junta Directiva del Centro Asturiano se conoció de una importante moción del Vicepresidente de la Sección de Sanidad, don Manuel García Menéndez, la que fué trasladada a la Sección para que esta la estudie detendamente, la aquilate en lo qut ella en sí representa y rinda un informe a la Directiva.

Tal moción que se refiere a la asistencia de los pensionistas y las cuotas que deben abonar los mismos por su asistencia en la Casa de Salud es uno de los muchos trabajos que ha realizado de manera brillante el señor García Menéndez, en su cargo de Vicepresidente de tan importante Sección y que es a la vez Presidente de las Comisiones de la misma.

Directiva.

En la noche de hoy celebrará nuevamente sesión ordinaria la Junta Directiva la que resolverá importantes asuntos que se encuentran sometidos a su consideración.

No descuide un RESFRIADO

si no quiere invitar peligrosas y costosas enfermedades.

Tome Laxativo BROMO QUININA con la firma E. W. GROVE en la cajita

«VERBENA DE OTOÑO» EN LA A. DE DEPENDIENTES

La noticia, dada ayer a nuestros lectores, del festival que prepara la Sección de Recreo y Adorno de la Asociación de Dependientes, y que se celebrará en la noche del 14 de noviembre próximo ha despertado, como era de esperar, el mayor entusiasmo entre los socios y sus familiares aficionados a estas fiestas de la Asociación. El teléfono del Centro da buena prueba de ello con las comunicaciones incesantes a que le obliga el reclamo de tantas personas interesadas y que solicitan informes.

Atentos a ese grato movimiento d esimpatía el Presidente de la Sección de Recreo señor Joaquín Vidal el Secretario señor Félix Inchausteguí y los jóvenes vocales que componen este organismo realizarán todos los esfuerzos a su alcance para dotar el festival que nos ocupa y que se denominará «Verbena de Otoño», de todos los atractivos posibles. De ahí que efectuada la contratación de las orquestas ayer relacionadas y dispuesto lo relativo a la colocación de kioscos que atenderán distinguidas señoritas, se hayan ocupado de otros detalles no menos importantes y que son: la iluminación del palacio con luces de varios colores, a tono con los sitios en que sean colocadas, el adorno floral que en ellos luzca y los kioscos; la adquisición de valiosos objetos con destino a las damas concurrentes, que serán sorteados; y el reparto a los salones entre los conjuntos musicales que tendrán por la orquesta, el concurso de plantas y flores allí colocadas y el traje de las señoritas encargadas de los kioscos un matiz peculiar, a manera de barrios donde se ofrecieran atracciones características de los mismos.

Las proporciones de esta «Verbena de Otoño» a juzgar por las datos consignados y otros que daremos mañana, serán dignas de los esfuerzos que se ponen a su servicio; y así parece asegurarlo también el interés que despertó su anuncio desde estas columnas.

FIESTA EN EL CIRCULO REPUBLICANO ESPAÑOL

En la fiesta de la inauguración del nuevo local social del Círculo Republicano Español— antes Alianza Republicana Española —que como saben nuestros lectores tendrá lugar el próximo sábado, 31 del corriente, en los salones del mismo —Prado 66, altos— se estrenará un himno a la República Española, fervorosamente dedicado a dicha entidad por sus autores Abelardo Paz y A. Crespo de Paz, este último Coronel del Ejército español y celebrado compositor musical.

Todos los demás detales para este acto de la inauguración están ultimtados cuidadosamente por la Comisión organizadora cuyos miembros laboran incesantemente.

El anuncio de las «charlas» de nuestros compañeros Rafael Suárez Solís y Ldo. Adelardo Novo, como también el discurso encomendado al Dr. Francisco Domenech, ha despertado extraordinario interés, que va creciendo a medida que se acerca el día de la celebración del acto.

A fin de quitarle a este acto inaugural todo carácter de fiesta, se ha confeccionado un programa sencillo, pero elegante y extraordinariamente cultural.

Es necesario la presentación de la invitación a la Comisión de puerta.

LOS HIJOS DE PASTORIZA EN LA «TERRAZA CHINA»

El Presidente de esta sociedad gallega de instrucción, señor García Bouso, en carta muy atenta nos invita a la gran matinée bailable que celebrará esta sociedad el domingo primero de noviembre en el salón «Terraza China» de los jardines de La Polar.

Con tal motivo entre todos los socios reina gran entusiasmo.

Muchas gracias.

UNA CONFERENCIA EN LOS R. DEL COMERCIO

En la Asociación de Representantes del Comercio al por mayor de Cuba, de Reina 3, altos, se celebrará mañana viernes día 30 a las 9 y media de la noche, un bello acto cultural: en el cual pronunciará una conferencia con el tema «El mandato mercantil, sus causas e influencias, en el desarrollo del comercio», el abogado consultor de la misma Asociación, el talentoso letrado Angel Radillo.

ACTIVE LAS SECRECIONES BILIARES DE SU HÍGADO SIN EL USO DE CALOMEL

y cada día al despertar se sentirá Ud. sano y lleno de vida.

Si está Ud. triste y deprimido y sin alientos ni para vivir, no ofenda su sistema con cantidades de sales, aguas minerales, aceites o dulces laxantes y espere Ud. un alivio milagroso.

Eso es imposible. Tales remedios no corrigen el mal. Su único efecto es evacuar el intestino sin tocar la causa de su malestar, o sea el hígado. Este debe arrojar diariamente casi un kilo de jugo biliar a los intestinos.

Si ese jugo no fluye ampliamente y sin interrupción, los alimentos no se digieren y procede su putrefaccion, dando lugar a gases que distienden el estomago, mal sabor, aliento ofensivo, cutis demacrado, etc. Con frecuencia se padece de dolor de cabeza y el cuerpo desganado y sin ánimo. El sistema se está envenando.

Las PILDORITAS DE CARTER son infalibles para activar el funcionamiento del hígado, produciendo un derrame profuso de sus secreciones y por consecuencia una constante mejora en el estado físico y moral. Estas píldoritas contienen propiedades vegetales maravillosas a la vez que inofensivas, pero notables en sus efectos para activar el derrame de las secreciones del hígado.

No pida Ud. solamente píldoras para el hígado. Insista Ud. en las PILDORITAS DE CARTER. Busque Ud. el nombre en el envase y rehuse un sustituto.

De venta en todas las Droguerías y Farmacias o diríjase a Ignacio Sánchez Leal, Apartado 2211, Habana.

EN HOLLYWOOD

Mme. LOUISE ZOLLARS dice cómo conservar el cutis hermoso

— y 75 especialistas de Hollywood concuerdan con ella

Mme. Louise Zollars, directora del Salón de Belleza Gainsborough, a donde van las más famosas actrices de la pantalla a recibir tratamientos de belleza.

"Estoy de acuerdo con los eminentes especialistas de belleza europeos . . . el jabón Palmolive debe usarse dos veces al día, como el tratamiento perfecto de belleza."

Mme Louise Zollars
GAINSBOROUGH BEAUTY SHOPPE
Hollywood, California

Qué hermoso es el juvenil "cutis de colegiala"; el principal encanto de las "estrellas." Ellas se guían por el consejo de los especialistas de Hollywood para conservarlo terso y seductivo.

¡HOLLYWOOD! ¡Donde el éxito y la belleza están tan íntimamente ligados! Aquí los expertos en belleza saben infaliblemente cuáles son los mejores métodos en el cuidado del cutis. Y es aquí, en los salones de belleza frecuentados por las más hermosas mujeres del mundo, donde se recomienda el mismo tratamiento aconsejado por los primeros especialistas de Europa y América . . . consiste en el uso, dos veces al día, del jabón Palmolive.

El consejo que escuchan las Estrellas

"En los Salones Gainsborough se ven diariamente las caras más hermosas. Vienen cuando menos una tercera parte de las más notables y más encantadoras 'estrellas' de la pantalla — nos dice Mme. Zollars. A todas estas celebridades les recomiendo el uso constante del jabón Palmolive."

El tratamiento de dos minutos

Aproveche Ud. este consejo de Hollywood: dos veces al día, por dos minutos, dése masaje en la cara y el cuello con la abundante y rica espuma del jabón Palmolive; en seguida enjuáguese y séquese perfectamente. Eso es todo.

Los únicos aceites en el Jabón Palmolive son los aceites de palma, coco y olivo y ni un átomo de sebo o grasas animales.

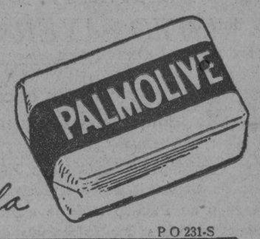

Conserve ese Cutis de Colegiala

P O 231-S

UNA CORONA DE FLORES DE LA COLONIA LEONESA

Entre diferentes acuerdos tomados por la Junta Directiva en la sesión celebrada el da 23 del presente se acordó que el día dos del próximo mes de noviembre se coloque una corona de flores en el panteón propiedad de esta sociedad y que la Junta Directiva en pleno visite en ese día dicho lugar en señal de condolencia y recuerdo por los que allí reposan socios y familiares.

Por este medio se invita a la Junta Directiva a tan sentido acto, reuniéndose a la puerta del Cementerio el citado día dos, y las tres y media de la tarde.

LA AMNISTIA SOCIAL DEL CENTRO GALLEGO

Continúa su marcha triunfal y los ex-asociados remisos deben apresurarse a presentar su solicitud para no quedarse sin disfrutar los muchos beneficios que ha de proporcionarles ese acuerdo de la Comisión Ejecutiva, merced al cual pueden volver a ser socios del Centro con el pleno goce de todos los derechos reglamentarios.

Se está pensando en dar por terminado el plazo de la admisión de solicitudes en vista del rotundo e indiscutible éxito alcanzado (éxito queha superado a todos los cálculos preconcebidos) y que permiten suponer que han de ser muy pocos los gallegos residentes en Cuba que aún no hayan solicitado su reincripción.

A estos pocos les conviene no perder tiempo.

EL DELEGADO DEL CENTRO ASTURIANO

En la mañana de hoy se ha recorrido a visitar varias Delegaciones del Centro Asturiano, el Vicepresidente de la Sección de Propaganda, don Paulino Fernández, Puente, quien llegará hasta Colón en su recorrido.

La Sección de Propaganda que viene laborando intensamente en cuanto a su importante sector se refiere, no desmaya en sus trabajos y dedica a las Delegaciones su atención preferente alentándolas con el entusiasmo que la Sección pone en los asuntos que se le encomienda para que la lista social vaya eu aumento progresivo.

ORFEON VASCO

Se ruega a todos los miembros que componen el laureado Orfeón Vasco, que acudan al ensayo general que tendrá efecto en la noche de hoy jueves, día 29, a las nueve, en nuestro local social de Prado número 125, altos.

Se suplica a todos la más puntual aistencia a este ensayo, por tener que concurrir próximamente a un señalado acto.

Alivio y Tranquilidad para los que sufren de ALMORRANAS

Unas aplicaciones del Ungüento Pazo aseguran inmediato alivio y consuelo. Póngalo a la prueba.

UNGÜENTO PAZO

Pan American Airways, Inc.

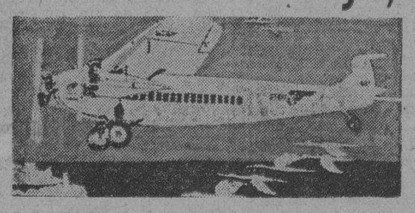

HAVANA - MIAMI $28.00

Cómodos y Lujosos Aeroplanos Tri-Motores Equipados con Radio. Servicio de Pasajeros y Correo Internacional.
En combinación con los mejores y más rápidos trenes de los Estados Unidos.

ANTILLAS-CENTRAL Y SUR AMERICAS

Pida informes en nuestra oficina

TELF. M-2222. PRADO No. 13. TELF. A-2222

DR. MANUEL ANTON OCULISTA

Graduado del Real Colegio de Cirujanos de Inglaterra.
Exclusivamente Enfermedades de los ojos
Consultas por la mañana previa citación. Por la tarde consulta económica a $3 de 1 a 5.
S. Lazaro 344, altos Teléfono U-4334.

666

LIQUIDO O EN TABLETAS

Alivia el dolor de cabeza o neuralgia en 30 minutos. Detiene el catarro el primer día y la Malaria en 3 días. Pomada 666 para el catarro del pecho.

MENTHOLATUM te aliviará en el acto Cicatriza y Sana

Habana, Sept 16 de 1930
Sr Dr Arturo C. Bosque,
Habana.
Muy Sr mío:
Desde hace mucho tiempo venía sufriendo una terrible dispepsia. Usé innumerables remedios sin alivio alguno hasta que por consejo de un amigo tomé su *Pepsina y Ruibarbo Bosque*, habiendo obtenido un éxito completo.
Muy agradecido de Ud., queda afmo. amigo y S. S.
E. Rojo

ANUNCIESE EN EL Diario de la Marina

HOTEL ALAMAC

Broadway y Calle 71 New York

Es, desde hace años, el hotel preferido de todos los cubanos, por su edificio a prueba de incendio, su gran confort su cocina criolla, y el ambiente de «hogar» que en él se respira.

Estas circunstancias lo hacen el sitio ideal de residencia de todas las familias cubanas que visitan ésta ciudad, así como de los más conocidos hombres de negocios de Cuba, de señoras que se ven obligadas por cualquier motivo a viajar solas, de jóvenes estudiantes en los Estados Unidos y de señoritas colegialas.

En el piso tercero se hallan instaladas las oficinas del DIARIO DE LA MARINA con un salón de descanso y lectura a la disposición de todos los cubanos.

Los Intérpretes del Hotel estarán en los muelles y estaciones a la llegada de los vapores y trenes.

Cuartos con baño desde $3.00 diarios y $75.00 mensuales. Además la Dirección está dispuesta a estudiar arreglos especiales con los clientes.

Para más informes y solicitud de presupuestos dirigirse a:

Mrs. Evangelina Agüero
Gerente Hispano

Hotel ALAMAC
Broadway & 71st. Street, New York
CABLE ALAMACOTEL, NEW YORK.

M.E.C.D. 2016

BOLSA DE LA HABANA

Octubre 28.

El mercado de valores sigue completamente inactivo y con pocas operaciones manteniéndose los precios de los días anteriores.

BONOS Y OBLIGACIONES

	Comp.	Vend.
Cuba 1904 (Speyer)	83	89
Cuba 1905 (Deuda Int).	43	55
Cuba 1909 (4½)	76	90
Cuba 1914 Morgan	82	92
Cuba 1917 (Puertos)	101½	102¾
Cuba 1923 5½ Morgan.	78¾	83½
Cuba 1945 (5½) O. P. $40.000.000	48	50¾
Obligaciones oro del Tesoro República de Cuba	28	36
Bonos seriados República de Cuba.—Morgan 5½ por 100 1927:		
E—Vence 1 Julio 1932.	65	—
F—Vence 1 Julio 1933.	60	—
G—Vence 1 Julio 1934.	60	—
H—Vence 1 Julio 1935.	55	—
I—Vence 1 Julio 1936.	55	—
J—Vence 1 Julio 1937	55	—
Certificados serie 5½ % Obras Públicas:		
Vence Diciembre 31 de 1931	97	—
Vence Junio 30 de 1932.	64	—
Vence Diciembre 31 de 1932	62	—
Vence Junio 30 de 1933.	60	—
Ayuntamiento de la Habana 1a hip	92	100
Ayuntamiento de la Habana 2a hip	92	100
Bonos del Centro Asturiano	57	75
Territorial serie B	—	—
Cervecera	70	90
Cervecera (Obligaciones no hip.)	40	46
Ciego de Avila	—	—
Curtidora	—	—
Gas	100	107
Hav. Electric (Consolidados)	30	43
Hav. Electric (Obligaciones no hip.)	11½	18
Iron Beer (Obligaciones no hip.)	—	—
Jarcia Matanzas	75	—
Edificio La Metropolitana S. A.	—	—
Ladrillos	—	—
Matadero	—	—
Nueva Fábrica de Hielo	95	—
Paulera serie A	95	—
Papelera serie B	65	—
Teléfono	62	—
Unidos	15	—
Compañía Agrícola	91	100

ACCIONES

	Comp.	Vend.
Banco Agrícola	—	—
Banco Territorial	—	—
Banco Territorial; beneficiarias	—	—
Banco de Préstamos sobre Joyería	—	—
Cervecera	40	120
Ferrocarriles Consolidados de Cuba; preferidas	21	—
Cuba Cane prefs	—	—
Cuba Cane com	—	—
Kokofat prefs	—	—
Kokofat com	—	—
Cuba R. R.	22	—
Curtidora	—	—
Fibras y Jarcia	22	—
H. Electric Utilities Co. prefs. del 64 por 100.	59	60⅞
H. Electric Utilities Co. prefs. del 5 por 100.	49	54
H. Electric Railway Co. preferidas	6	15
H. Electric Railway Co. comunes	¾	1½
Jarcia prefs	20	—
Jarcia prefs ex dividendo en acciones	19	—
Jarcia com	3	—
Licorera com	3	—
Lonja prefs	—	—
Lonja comunes	—	—
Matadero	—	—
Seguros La Mercantil	—	—
Metropolitan Auto.	100	—
Naviera prefs	21	—
Naviera com	3	7
Nueva Fábrica de Hielo	106	—
Nueva Fábrica de Hielo beneficiarias	13	—
Perfumería prefs	20	—
Perfumería com	2	—
Pesca prefs	60	—
Pesca com	10	—
Teléfono prefs	73	80
Teléfono com	100	—
Unidos	3⅞	—
Union Oil	3	6
Compañía Agrícola	71	80

LA RECAUDACION DE LA ADUANA SUBE

Muy de mañana el nuevo Administrador de la Aduana, señor Joaquín A. de Oro visitó Palacio. El repórter le pidió noticias, y dijo que la única que podía ofrecer por el momento, era la de que la recaudación del Departamento a su cargo estaba subiendo con rapidez.

LA CAMARA N. DE COMERCIANTES VISITO AYER AL PRESIDENTE

Desea éste darle carácter oficial a dicho organismo. Dijo: «Me sentí, me siento y me sentiré comerciante e industrial»

Una comisión de la Cámara Nacional de Comerciantes e Industriales estuvo en Palacio a darle cuenta al honorable señor Presidente de la República de la constitución de esta nueva y ya poderosa corporación económica, de la que formaban parte el señor don Benjamín Fernández, presidente de la misma y que lo es también del Centro Asturiano; el señor Ismael Iglesias y Gutiérrez, Jesús López Abadín, Bastián M. Stol, Gerardo Escalante y Castillo, Calixto Ruiz, Herman Gómez, Lorenzo Mijares, Valeriano Fernández Viña, José Cortés y González, Vicente Barbazán, Eduardo García, Eduardo Salaya, director del Banco Comercial y presidente de la Sección Bancaria; doctores Rafael Guas Inclán y Juan José de la Riva, abogados de la corporación; don José Llamas, presidente de la Sección de Almacenistas de Víveres; José Balcells, Sixto Calzadilla, doctores José Manuel Mantecón y Fausto García Rivera, Fernando Tamargo, señores Teira y Narciso de Pazos, Eusebio Rodríguez, Arquímedes Recio, señor Díaz Granda y otros nombres que no pudimos anotar.

El señor Benjamín Fernández, presidente de la Cámara Nacional de Comerciantes e Industriales, presentó sus respetos al honorable señor Presidente, a nombre del Consejo de Administración de la Corporación que representa, y entre otras frases expresó que: «los comerciantes e industriales que vuelvan las espaldas a los poderes públicos, van al fracaso, por su error».

El general Machado dijo:

«Esperaba vuestra visita, porque deseaba cambiar impresiones con ustedes y veo que vuestra visita no es de simple cortesía, sino que se traduce en estos momentos en el ofrecimiento que me hace el señor presidente de esa corporación, don Benjamín Fernández, de laborar intensamente, tratando de armonizar intereses y no volviendo las espaldas a los Poderes públicos.

«Mientras Cuba se ha bastado a sí misma para resolver sus propios problemas, otros países han legislado en forma poco afortunada para nosotros.

«Más grande que el problema político es el económico y reducido a números se puede afirmar que el ochenta por ciento de nuestra crisis estriba en la barrera arancelaria norteamericana.

«El Jefe del Estado escuchará con atención, porque desea consultar las palpitaciones de las clases mercantiles y ofrezco ayudarles intensamente y siempre tendrán en mí un colaborador decidido, ya que desde mi juventud me sentí, me siento y me seguiré sintiendo comerciante e industrial.

«Desea darle a esta Corporación carácter oficial para que haga una función consultiva de nuestro Poder Legislativo, máxime cuando están ustedes orientados y aconsejados por la inteligencia y la prudencia de mis entrañables amigos los doctores Rafael Guas Inclán y Juan José de la Riva, agradeciendo se me haya brindado la oportunidad de hacer a ustedes estas manifestaciones.

«Veo con buenos ojos que surja esta corporación. Espero de ella iniciativas fecundas y propósitos nobles; laboren con fe y difundan la idea, pues es necesario que la Cámara Nacional de Comerciantes e Industriales no circunscriba sus actividades a la Habana; es menester que abarque todo el territorio de la República.

«El Presidente de la República pensó siempre sobre todas las cosas, en Cuba, y protegió su industria y comercio y protegerá siempre toda iniciativa que sea justa».

«No olviden y presten una atención preferente a los problemas que se crean a los frutos menores para su introducción en los Estados Unidos, ya que esa es una fuente de riqueza de nuesro territorio.»

«Deseo que el éxito corone vuestros esfuerzos y en mí tendrán siempre al amigo que os escuchará y procurará ayudaros».

MERCADO DE CAMBIOS

Octubre 28.

Sostenida la peseta española.

De baja el cambio sobre N. York.

Mejoró la libra esterlina influenciada por el resultaod de las elecciones.

No hubo operaciones.

Estados Unidos cable	1/16 Dt.
Estados Unidos vista	100
Londres, cable	3.92
Londres, vista	3.90
Madrid cable	8.93
Madrid vista	8.92
París cable	3.94
París vista	3.93¾
Bélgica cable	14.07
Bélgica vista	14.06
Franco suizo cable	19.64
Franco suizo vista	19.63
Italia cable	5.24
Italia vista	5.23
Alemania vista	23.74
Alemania vista	23.72
Hong Kong cable	25.10
Hong Kong vista	25.00
Canadá cable	10 % D.
Canadá cheque	10 ¼ D.
Amsterdam cable	40.52
Amsterdam vista	40.50

NORTH GERMAN LLOYD BREMEN

LLOYD NORTE-ALEMAN

SALIDA EXTRAORDINARIA

para las Islas Canarias

Vigo, Gijón y Bremen

VAPOR "YORCK"

Noviembre 7

A. C. FABRICIUS & Co. S. en C.

AGENTES GENERALES

Pasajes Cámara Obispo 28 A-3455 — Pasajes Tercera Amargura 1 M-8066 — Fletes Oficios 18 M-8082, M-3951

COTIZACIONES

OCTUBRE 28

LA PESETA	EL FRANCO
española se cotizó hoy al CIERRE del mercado a razón de	francés se cotizo hoy al CIERRE del mercado a razón de
11 PESETAS	25 FRANCOS
14.34 POR DOLLAR	37 POR DOLLAR

Mercado Ganadero

El detalle de las cantidades que trajo el vapor «Joaquín Godoy», de la provincia pinareña, es el siguiente: 85 cerdos, de Dimas, para Joaquín Cuétara; 23 cerdos y carneros, de Berracos, para Julio Rodríguez; 26 ídem ídem, de Puerto Esperanza, para J. San Martín; y 10 cerdos de Berracos para Braulio Fernández.

LOS PRECIOS EN PIE

Precios pagados por compradores en los mercados de origen:

En Oriente, de dos y medio a tres centavos con el 5 por 100 de descuento.

En Camagüey, de dos y medio a tres centavos con el 5 por 100 de descuento en la finca, y sin descuento en la ciudad.

En Las Villas, de dos y medio a tres centavos con el 10 por 100 de descuento.

De Pinar del Río, de dos y medio a tres y medio centavos; pero pesado y entregado en los mataderos de esta capital.

El lanar

El lanar, de tres y medio a cinco centavos.

De cerda

Del país, de siete a siete y medio centavos libra.

MATADERO DE LUYANO

En el Matadero de Luyanó se sacrificaron las siguientes reses:

De vacuno	95
De cerda	69
De lanar	20

Los precios que rigieron en el Matadero de Luyanó fueron:

Vacuno: de 13 a 15 centavos el kilogramo.

Cerda: de 28 a 40.

Lanar: de 25 a 40.

MATADERO INDUSTRIAL

En el Matadero Industrial se sacrificaron las siguientes reses:

De vacuno	216
De cerda	71
De lanar	29

Los precios que rigieron en el Matadero Industrial fueron:

Vacuno: de 13 a 15 centavos el kilogramo.

Cerda: de 28 a 40.

Lanar: de 25 a 40.

LAS ACCIONES SIDERURGICAS

Hubo fuerte presión de ventas también en las ferroviarias

Por Thomson & McKinnon

NUEVA YORK, octubre 28.—Luis Mendoza y Cía.—El desalentador panorama comercial reflejado en los desfavorables informes referentes a las ganancias de las grandes empresas y la rebaja del dividendo de la Pennsylvania R. R. pudieron más, al parecer, que las noticias constructivas de las elecciones británicas como influencia bursátil. Los desagradables informes recibidos de nuestros principales ferrocarriles, sumados a los de las ganancias de la U. S. Steel Corporation, constituyeron un elemento de desaliento harto evidente para que el mercado lo pasara por alto.

La difícil situación en que se encuentran nuestras dos primeras industrias básicas—la ferroviaria y la siderúrgica—trajo consigo la reanudación de la presión en las acciones de aceros y ferrocarriles y la propagación del desconcierto al resto de la lista en grado más o menos general. Como sucedió ayer, la enérgica mejoría experimentada por el mercado de trigo en las postrimerías de la sesión pareció contener el movimiento de ventas de las acciones. Aunque la victoria del Gobierno nacionalista británico no se reflejó de manera visible en el mercado, no es probable que su influencia se pierda con tanta facilidad como algunos creen.

A medida que pase el tiempo, la influencia económica de este acontecimiento deberá hacerse más decisiva y beneficiosa. Creemos que cuando el mercado haya digerido mejor los informes referentes a las ganancias del tercer trimestre estará en mejores condiciones de responder a los recientes acontecimientos, encaminados todos a la rehabilitación comercial del mundo.

CIERRE DE BANCOS

	Octubre 28.	
City Bank	61	63¾
Chase Bank	47½	48
Guaranty Trust	333	337
Irving	23¾	24½
First Nat Bank	2375	2450

DIRECTO A

CANARIAS

SALDRA EL DIA

5 de Noviembre

EL VAPOR ITALIANO

AUSSA

Para Santa Cruz de Tenerife, Las Palmas de Gran Canaria, Marsella y Génova.

Admitiendo un limitado número de pasajeros en clase de Cámara y Tercera Clase.

Precios Especiales

PARA INFORMES:

A. Bona y Cía.

O-Reilly 1, Esq. a San Ignacio Teléfono M-8087. Habana.

MERCADO DE NEW YORK

Recibido por el hilo directo de Mendoza y Compañía.

Octubre 28 de 1931

A	
Adams Express	8⅝
American Machine Fdy	22½
Air Reduction	61¾
Alaska Juneau	13¾
Alleghany Corp	3⅝
Allied Chemical	81½
Allis Chalmers	16½
American Bank Note	22
American Beet Sugar	—
American Can	80⅞
American Car Foundry	12⅛
American For Pow	15
American Ice	11⅛
Amercan Inter	8⅝
American Locomotive	10¼
American Metal	7½
American Power Light	18⅛
American Roll Mills	12⅝
American Safety Razor	—
American Smel. Ref	23½
American Steel Foundry	11
American Sugar Ref	42
American Tel and Tel	134½
American Tobacco B	89
American Water Works	31½
American Radiator	8
American Tobacco A	89
American Woolen	5¼
Anaconda Copper Min	15⅝
Andes Copper Min	6¾
Assd Dry Goods	11
Atch. Top. Sta. Fe	104¾
Atl. Coast Line	58
Atlantic Ref	12
Auburn Auto	118
Aviation Corp. Dela	—
B	
Baldwin Locomotive	8½
Baltimore Ohio	32¾
Barnsdall A	6
Bendix Aviation	16⅝
Best Co	30
Bethlehem Steel	23½
Bohn Alum	25¼
Borden Co	45⅝
Briggs Mfg Co	10¼
Brook. Man. Tran	40
Byers A. M. Co	18⅜
C	
Calif. Packing	11
Calumet Arizona	—
Calumet Hecla	4⅞
Canada Dry	19
Canadian Pacific	13⅞
Case J. I. Co	48
Cerro de Pasco	14½
Chesapeake Ohio	29½
Chic. N. W.	14⅝
Childs	12¼
Chi. Gt. West com	4¾
Chi. Gt. West pref	15⅝
Chi. Mil. San Paul Pac com.	3
Chi. Mil. San Paul Pac pref.	22
Chic Rock I. Pac	22
Chrysler Motors	15
Coca Cola	105
Colorado Fuel	10⅝
Columbia Gas	20⅝
Columbia Graph	—
Commercial Solvents	11¼
Congoleum Nairn	10⅝
Congress Cigar	9⅛
Cons. R. R. of Cuba	24
Consolidated Gas	69½
Cont. Baking A	6¾
Continental Motors	1½
Continental Oil	6¾
Continental Can	38
Corn Products	45⅛
Crucible Steel	25
Cuba Company	2¼
Cuban Amer. Sugar	—
Cuban Cane Sugar	¾
Curtiss Wright	2
Columbian Carbon	45
Coty Inc	4½
Commonwealth South	5⅝
D	
Davison Chemical	6
Delaware Hudson	95
Delaware Lackawanna	33¼
Drug Inc	54⅝
Du Pont	55⅞
E	
Eastman Kodak	104½
Eaton Axle S.	9¼
Electric Auto Lite	29
Electric Power Light	21⅝
Electric Bond Share	19⅝
Erie	11⅝
F	
Foster Wheeler	15
Fox Film	7½
Fisk Tire	⅝
Freeport Texas	20
G	
General Amer. Tank	—
General Asphalt	14⅝
General Cigar	—
General Electric	28⅞
General Food	35¾
General Motor	25⅛
General Ry Signal	30
Gillette Safety Razor	13¾
Gimbel Bros	—
Gold Dust	20½
Goodyear	23
Goodrich	7
Graham Paige	2⅛
Gt West Sugar	7¼
Granby Copper	9¼
Great Northren	25
H	
Hershey Chocolate	34
Houston Oil	27½
Houston Oil New	5¼
Hudson Motor Co	9½
Hupmobile	4¼
I	
Illinois Central	19½
Interborough R. T.	10⅝
Int. Cement	19⅝
Inter. Combustion	7⅞
Int. Harvester	27¾
Inter. Nickel	9⅝
Inter. Tel and Tel	16⅜
J	
Johns Manville	30¼
J. Kayser Co	10
K	
Kansas City South	12⅛
Kelvinator Corp	7½
Kelly Spring Tire	1⅞
Kennecott Copper	13½
Kreuger Toll	8⅛
Kroger Grocery	20½
L	
Lambert	58¾
Lehigh Valley	18
Liggett Myers	55½
Lima Loco	19½
Loews Inc	36¾
Lorillard	13⅜
Louisville Nash	—
M	
Mack Trucks	19
Magma Copper	—
Marmon Motors	—
Mexican Seboard Oil	8
Mo. Pac com	12⅝
Mid. Cont. Pet	6¾
Mo. Pac pref	—
Montgomery Ward	11½
Mo. Kan. Tex. com	7½
Murray Corp of A.	7
N	
Nash Motors Co	18
National Cash Reg	17
National Dairy Pred	26¾
National Biscuit	45⅞
National Power Light	16½
Nevada Consol. Cop	6½
N Y Central	48¼
N Y New Haven H	37¼
North American	36⅝
Northern Pacific	22¼
O	
Ohio Oil	7⅝
Otis Elevator	24¾
Otis Steel	4⅛
P	
Pac Gas Elec	35
Packard Motors	5⅛
Paramount Publix	12⅝
Pathé Exchange	4
Penn. R. R. Co	30
Phillips Petrol	6
Pub. Ser. N. J.	60
Pullman Company	25
Puerto Rico Sugar	9¾
Pure Oil	5⅞
R	
Radio Corporation	13⅛
Radio Keith Orph	7⅝
Reading Co	52
Remington Rand	4¾
Reo Motors	4⅛
Republic Iron Steel	38
Royal Ducht	16⅝
S	
Safeway Stores	47½
Schulte Retail	4½
Sears Roebuck	40⅝
Shell Union Oil	4
Skelly Oil	4⅛
Simons Company	12⅝
Sinclair Oil Corp	6¾
Southern Pacific	48½
Southern Railway	15¼
St. Joseph Lead	11½
St Louis San Francisco	7⅞
Standard Brands	15
Standard Gas Elec	38
Standard Oil of Calif	31¾
Standard Oil New Jersey	31¾
Socony Vacuun Corp	14
Stewart Warner	6⅝
Studebaker Corp	12
T	
Texas Co	18⅞
Texas Gulf	27
Texas Pac Land	6½
Timken Roller	23¼
Tob. Prods A	8¼
Tob. Prods	2¾
U	
United Carbon Co	13½
Union Carbide	34¼
Union Pacific	102
United Aircraft	14⅞
United Fruit	32
United Gas Imp	21¾
United Corporation	13⅜
Union Oil Cal	15
Union Cigar Stores	1¾
U S Ind Alcohol	30¼
U S Realty Imp	10¼
U S Rubber	7
U S Steel	64¼
Utilities Pow and Light	12½
V	
Vanadium	18½
W	
Wabash comunes	—
Warner Bros Pic	6⅝
Warren Bros	7¼
Warner Quinlan	—
Ward Baking B	2⅛
Western Maryland	8
Western Union	77
West Airbrake	17⅝
West Elec	44¼
White Motors	11⅝
Willys Overland	2½
Woolworth	54⅛
Y	
Yellow Truck	4¾

FUERON MODIFICADAS LAS REGLAS 18 Y 19 DE LA CORP. EXPORTADORA

Según habíamos anunciado, se reunió nuevamente ayer la comisión de la Corporación Exportadora que está llevando a cabo la revisión de las Reglas de dicho organismo, que se refieren a la entrega de cuotas de aportación al mismo y a la producción y exportación de azúcar.

La sesión de ayer estuvo dedicada exclusivamente a las Reglas 18 y 19, que son las que han encontrado entre los colonos la mayor oposición.

La Regla 18 no sufrió modificaciones substanciales. En cambio, se aportaron numerosas modificaciones a la 19.

El doctor Rodríguez Blanca, según hemos ya anticipado, presentó un voto particular sosteniendo que ambas reglas debían suprimirse en vez de modificarse, por así exigirlo los principios de justicia y los intereses sacrificados de los colonos llamados libres o independientes.

Mañana se volverá a reunir la Comisión para dejar concluido el estudio de la Regla 19.

Vapores Correos de la Compañía Trasatlántica Española

SERVICIO REGULARES MENSUALES DE PASAJE, CARGA Y CORRESPONDENCIA

LINEA RAPIDA PARA VERACRUZ, NEW YORK Y NORTE DE ESPAÑA

Próximas salidas:

PARA VERACRUZ 48 horas de viaje.

HABANA 2 Oct. — C. COLON 1 Nov. — HABANA 2 Dic. — C. COLON 1 Ene.

PARA NEW YORK, VIGO, CORUÑA, GIJON, SANTANDER Y BILBAO

HABANA 10 Oct. — C. COLON 10 Nov — HABANA 10 Dicb. — C. COLON 10 Ene 32

LINEA PARA NEW YORK, CADIZ Y BARCELONA:

M. COMILLAS 2 Oct. — M. ARNUS 1 Nov.

M. COMILLAS 2 Dicbre. — M. ARNUS 1 En-32

MANUEL ALVO 17 Dic.

Magníficas cámaras. Amplios comedores para pasajeros de tercera servidos camareros. Camarotes para 3a. clase. Excelentes menús. Para más informes:

MANUEL OTADUY

AGENTE GENERAL.

Palacio Lonja. Telf. A-6588. A-7900. Apartado 707. Habana.

MERCADO AZUCARERO

OCTUBRE 28 1931

(Por el hilo directo de Lambor, Hutchings y Co.)

AZUCARES CRUDOS: Al mediodía se anunció una venta efectuada ayer a la refinería Pennsylvania de 17,500 sacos de Cuba, para pronto embarque, al precio de 1.36 C y F.

Los refinadores eran compradores a la base de 1.36 C y F. Considérase algunos refinadores tendrán que obtener crudos en posiciones «spot» o para llegar temprano, con objeto de hacerle frente parcialmente a sus necesidades actuales de derretidos durante los entrantes siete a diez días. Los únicos azúcares obtenibles en posiciones cercanas son las existencias en almacenes, que aparentemente se mantienen firmes al precio de 3.40 C y F. derechos pagos mínimos.

AZUCARES REFINADOS. Quieto Las extracciones buenas y los nuevos pedidos ligeros. Hay Azúcares en manos de revendedores de refinadores americanos obtenibles a la base de 4.55.

MERCADO DE LONDRES. Nuestros cables de apertura anunciaban un mercado encalmado, habiéndose efectuado ventas a la base de 29 lab. El Comercio a la expectativa.

COTIZACIONES DE LA TERMINAL DE LONDRES

Cierre anterior.
Octubre 6.
Diciembre 6|4—1|4.
Enero 6|4—3|4.
Marzo 6|7—1|2
Mayo 6|8—1|2
Agosto 6|10—1|2.
Diciembre 7|—3|4.
Cierre de hoy.
Octubre 6|
Diciembre 6|4—1|4
Enero 6|5.
Marzo 6|7—1|2.
Mayo 6|9.
Agosto 6|10—1|2.
Diciembre 6|10—1|2.

BOLSA DE AZUCAR DE NUEVA YORK

Cierre anterior: Diciembre 1.23-N Enero 125-N Marzo 12 Mayo 1.29-30. Julio 1.35-N. Septiembre 139.40

Cierre de hoy: Diciembre 1.29-N Enero 125-N Mayo 1.29-30 Julio 1.35-N Septiembre 139-40.

LA LEY ALCOHOLERA SERA APROBADA POR LA CAMARA EN LA ENTRANTE SEMANA

En la anunciada entrevista que la Junta Directiva de la Asociación Nacional de Industriales celebró con el doctor Rafael Guas Inclán, presidente de la Cámara de Representantes, se expuso la urgente necesidad de que la Cámara de Representantes aprobara el proyecto de ley que, procedente del Senado, se encuentra pendiente en la Cámara, por la cual se altera el sistema de tributos establecido para el alcohol por la ley de 29 de enero de 1931.

El doctor Guas Inclán prometió a los señores industriales que la semana próxima, a más tardar, será aprobado el referido proyecto, del cual es autor el coronel Guerra.

Con motivo de dicha visita, se cambiaron entre los directores de la Asociación de Industriales y el joven presidente de la Cámara, impresiones acerca de los vitales problemas económicos de la República, por los cuales se interesa vivamente el doctor Guas Inclán, acordándose que el secretario de la citada Asociación, doctor Alfredo O. Ceberio, haga llegar a la Presidencia de la Cámara una exposición con sus puntos de vista alrededor de nuestro sistema tributario, que debe sufrir honda transformación para llenar mejor sus fines.

Antes de fines de esta semana, el doctor Ceberio habrá ultimado y entregado el importante trabajo.

DEBE HABER DOS COLONOS MIEMBROS DEL INSTITUTO AZUCARERO, SEGUN BLANCA

El doctor Walfredo Rodríguez Blanca, miembro de la Corporación Exportadora Nacional de Azúcar y del Instituto Azucarero, en representación del colonato cubano, ha dirigido al presidente de este Instituto, doctor Viriato Gutiérrez, una carta en que expresa, una vez más, su inconformidad con que haya en dicho organismo un solo representante de los colonos. Recuerda el doctor Rodríguez Blanca que en la ley que creaba el Instituto se establecía que los representantes de los colonos serían dos, y que, en cambio, el decreto presidencial nombrando a los miembros del mismo, nombró sólo un colono. Como quiera que los miembros del citado organismo azucarero son permanentes, y no provisionales, como se dijo en un principio, el doctor Rodríguez Blanca pide que se proceda al nombramiento de otro representante de los colonos. Caso de que hubiera motivos para rechazar su solicitud, que se basa en un precepto de la ley citada antes, el doctor Rodríguez Blanca declara que no continuará cubriendo su cargo actual por entender que los colonos podrían interpretar en forma desfavorable su continuada conformidad con la forma en que está actualmente integrado el Instituto Azucarero.

UNITED FRUIT COMPANY

La Gran Flota Blanca (Steamship Service) Itinerario

Vapor	Sale de	Fecha	Llega a	Fecha
ULUA	NEW YORK	Octubre 29	HABANA	Nov. 2
CALAMARES	HABANA	" 29	NEW YORK	" 1
HEREDIA	NEW ORLEANS	" 24	HABANA	Oct. 26
TURRIALBA	NEW ORLEANS	" 28	HABANA	" 30
CARTAGO	HABANA	" 31	NEW ORLEANS	Nov. 2
SAN BENITO	BOSTON	" 31	HABANA	" 5

Precios de Pasaje entre Habana y New York $85.00 Ida y vuelta. 130.00

Entre Habana y New Orleans. . . $45.00 Ida y vuelta. 75.00

Salidas regulares de la Habana a Jamaica, Cristóbal, Costa Rica y Panamá, conectando con todos los puertos Occidentales y Orientales de Centro y Sur América,

TODAS LAS SALIDAS SUJETAS A CAMBIO SIN PREVIO AVISO

Oficina General: Muelle de Sta. Clara, Telf. M-6975 Oficina de Pasajes: Prado No. 110-A Telf. M-8268

MERCADO DE TABACO

Otros lotes de octavas de Remedios pasaron ayer a terceras manos. Los compró el exportador Mark A. Pollack, para uno de sus clientes de los Estados Unidos.

En los almacenes de Menéndez y Compañía registró el mencionado comisionista, ciento cincuenta tercios de la clase dicha, y en los depósitos de H. Duys y Compañía cargó setenta y cinco tercios.

Doscientos noventa y ocho, pero de tripas para fábrica de Vuelta Abajo, vendieron y entregaron durante la mañana, Rodríguez, Méndez y Compañía a Cuesta Rey y Compañía, fabricantes de puros.

L. H. Weissmann y Compañía, que están en el mercado esta semana compraron y registraron ayer, en los almacenes de Antonio González, S. en C., cuarenta pacas de botes de la nueva cosecha de Las Villas.

Veintidos tercios de rezagos y caperos de Partido, vendieron Constantino Junco y Compañía a H. Duys y Compañía.

RECIBOS POR FERROCARRIL

Hasta las cinco y media de la tarde, hora en que estuvimos en los patios de los ferrocarriles, habían entrado allí las cantidades de tercios y pacas de tabaco nuevo que relacionamos a continuación:

De Consolación del Sur, para S. Ruppin Havana Tobacco Company, 99.

De Camajuaní, para Urtiaga, Tobacco, 99.

De Camajuaní, para Urtiaga Toledo y Compañía, 227.

De Santa Clara, para la Cuban Land and Leaf Tobacco, 141.

De Mataguá, para Constantino González y Compañía, 100.

De Vega de Palmas, para Hermann Diehl 55.

De Iguará, para E. Rodríguez Morera, 2.

De Placetas, para José Cortés y Hermanos, 88.

De Remedios, para Junco y Hermano, 93.

De Vueltas para J. B. Díaz y Compañía, 132.

De Mayajigua, para Urtiaga, Toledo y Compañía, 33.

De Zulueta, para Junto y Hermanos, 143.

De Encrucijada para Martín Dosal 2.

De Chambas, para Hijos de Diego Montero, 120.

De Camajuaní, para Pablo L. Pérez y Compañía, 250.

De Consolación del Sur, para Hijos de Facundo Gutiérrez, 40.

De Galafre para Pío Berdayes, 15.

De Ovas, para Baldomero Fernández, 80.

De Mataguá, para Pablo L. Pérez y Compañía 96.

De San Luis de Pinar del Río, para Toraño y Compañía 139.

ENTRADAS POR CAMIONES

Durante el día entraron en camiones, procedentes de Vuelta Abajo y Las Villas las partidas de tercios y pacas siguientes:

De Cabaiguán, para Abelardo Cuervo y Compañía, 50.

De Zaza del Medio, para Constantino Junco y Compañía 83.

De Sancti Spíritus, para S. Ruppin Havana Tobacco, 64.

De Guayos, para González y Vázquez, 270.

De San Luis de Pinar del Río, para Cifuentes, Pego y Compañía, 38.

De Puerta de Golpe, para Pastor Sánchez, 33.

De Trancas, para Desiderio Saludes 93.

MERCADO DE GRANOS

Octubre 28

TRIGO	
Mayo	62¾
Diciembre	57⅝
Marzo	61½
MAIZ	
Mayo	43½
Diciembre	39
Marzo	41¾
AVENA	
Mayo	27
Diciembre	24¾
Marzo	—

EN PALACIO, AYER

Acompañado del Dr. Rafael Guas Inclán, Presidente de la Cámara, visitaron ayer al Jefe del Estado los miembros de la Cámara Nacional de Comerciantes e Industriales que preside el que lo es del Centro Asturiano Sr. Benjamín Fernández, quien después de saludar al Presidente, pronunció las siguientes palabras: los comerciantes e industriales que vuelven las espaldas a los poderes públicos van al fracaso por su error».

El Presidente usó de la palabra para mostrarse complacido por la visita, haciendo declaraciones en relación con el problema económico que era más grande que el problema político, estribando el ochenta por ciento de su causa, la barrera arancelaria norteamericana.

Terminó el General Machado deseándoles éxitos a los visitantes y asegurándoles que siempre tendrían en el Presidente un amigo que los escuchará y procurará ayudarles.

ENTREVISTAS

El Presidente recibió ayer en el despacho del segundo piso al Jefe del Ejército, al Secretario de la Guerra, al Jefe de la Marina, al Secretario de Justicia, al de Agricultura, al Presidente de la Cámara y a multitud de Congresistas.

RATIFICADO

El Ejecutivo firmó ayer un Decreto ratificando en su cargo, por seis años más, al Fiscal de la Audiencia de Oriente.

EN FAVOR DE ALDEREGUIA

El doctor Ricardo Núñez Portuondo interesó del Presidente medidas en favor del Dr. Aldereguía, prisionero de guerra, que se encuentra enfermo. El Presidente prometió dar órdenes para que puedan visitarlo sus familiares.

RECAUDACIONES

Informó el nuevo Administrador de la Aduana que se notaba un aumento en las recaudaciones.

UNA COMISION

En compañía del Coronel Carlos Machado visitó ayer al Presidente una comisión de ganaderos interesados en el problema de la carne.

CLEARING HOUSE

Octubre 28.

Las compensaciones efectuadas hoy entre los bancos asociados al Habana Clearing House ascendieron a la cantidad de:

$828.383.78

MERCADO DE CAFE

Octubre 28

Enero	5.19
Marzo	5.31
Mayo	5.41
Julio	5.53
Octubre	5.61
Diciembre	5.09

COMPAGNIE GENERALE TRASATLANTIQUE

VAPORES CORREOS FRANCESES

Bajo Contrato Postal con el Gobierno Francés

TODOS LOS VAPORES DE ESTA COMPAÑIA ATRACAN A LOS MUELLES DE SAN FRANCISCO O MACHINA

PROXIMAS SALIDAS

PARA GALVESTON Y VERACRUZ

MEXIQUE, 3 Noviembre. ESPAGNE, 3 Diciembre. MEXIQUE, 3 Enero

Para CORUÑA, SANTANDER,

INFORMACION CATOLICA

OCTUBRE 29

Este mes está consagrado a Nuestra Señora del Rosario.

Jubileo Circular.—Su Divina Majestad está de manifiesto en la Iglesia de Santa Catalina.

Santos Narciso, obispo, Maximiliano, Quinto, Jacinto y Zenobio, mártires; Santa Eusebia, virgen y mártir.

San Narciso, obispo, en Jerusalén. Ignóranse los sucesos de los primeros años de su vida; sólo se sabe que se aplicó con desvelo al estudio de las ciencias particularmente al de la religión, en que salió muy excelente.

Entró en el clero y en breve tiempo fué modelo de santos eclesiásticos.

Por sus grandes virtudes fué elevado a patriarca de Jerusalén hacia el año de 180. San Narciso murió lleno de merecimientos, siendo de más de 116 años, que vivió en continuo ejercicio de todas las virtudes cristianas.

Santa Eusebia, virgen y mártir. Nació en Bergamo, en cuya ciudad derramó su sangre en defensa de la fe de Jesucristo, recibiendo la doble corona de virgen y de mártir, durante el siglo III.

ACTOS CATOLICOS QUE SE ANUNCIAN PARA HOY

En la parroquia de Jesús del Monte, a las tres de la tarde, exposición del Santísimo Sacramento. A las cinco p. m., los piadosos ejercicios de los quince Jueves, con sermón por el párroco.

En la parroquia del Cristo, a las cinco, exposición del Santísimo.

A las cinco y media de la tarde, los cultos de los quince jueves.

En la parroquia de Nuestra Señora de la Caridad, a las ocho y media de la mañana, misa cantada y plática de la Archicofradía de Nuestra Señora de la Caridad.

En la parrfoquia del Carmen, a las nueve de la mañana, misa cantada con sermón por el Padre José María, terminándose con la procesión por las naves del templo.

En San Nicolás de Bari, los jueves eucarísticos semanales.

Por la mañana, a las ocho.

Por la tarde, a las cinco.

En Santa Catalina, el Jubileo Circular.

La misa del Sacramento, a las 8 de la mañana.

La reserva, a las cinco p. m.

En las Redentoristas, a las cinco de la tarde. Hora Santa.

En los demás templos, el rezo solemne del Santo Rosario.

VARIOS CULTOS QUE SE ANUNCIAN PARA MAÑANA

El Jubileo Circular, en Santa Catalina.

La misa del Sacramento, a las ocho a. m.

La reserva, a las cinco p. m.

En San Francisco, los solemnes Nueve Viernes en honor a Jesús Nazareno.

A las ocho de la mañana, misa armonizada en el altar de Jesús Nazareno y piadoso ejercicio.

A las siete y media a. m., Corona Dolorosa, se practicará el devoto ejercicio de los Nueve Viernes y el Santo Vía Crucis.

En Jesús, María y José, a las nueve de la mañana, misa cantada en honor a Jesús Nazareno, piadoso ejercicio, exposición de Su Divina Majestad, bendición y reserva.

En San Nicolás de Bari, a las 8 de la mañana, misa cantada a Jesús Nazareno.

En los Redentoristas, a las cinco de la tarde, visita a Jesús Sacramentado, a la Virgen María y a San José, según el método de San Alfonso María de Ligorio, el insigne Doctor de la Iglesia, fundador de esta Orden Religiosa.

En el Santuario de Arroyo Arenas, empiezan hoy los solemnes Nueve Viernes en honor a Jesús Nazareno, a las nueve y media de la mañana.

IGLESIA DEL CARMEN

Día 29.—Fiesta de Santa Marta. A las nueve, Misa Solemne, sermón por el Padre José María y Procesión.

IC 50009 — 27-29 Oct.

Dr. J. A Hernández Ibañez
Cirujano Urólogo de la Asociación de Dependientes
Neptuno 111, frente a Perseverancia
De 11 a 1 a. m. y de 4 a 6
Telf. A-5469
Domicilio: 23, No. 397
Esquina a 4 Telf. F-5716

LA FIESTA DE CRISTO REY

Fué un gran acontecimiento en Colón. Ofició el Rdo. P. Puig

COLON, octubre. (Por correo)

De gran acontecimiento social y religioso podemos calificar la fiesta de Cristo Rey, celebrada el domingo pasado.

Las principales familias de nuestra sociedad, se reunieron en el amplio templo, convocadas a él por el repiqueteo de las sonoras campanas y por las airosas notas musicales de nuestra Banda Municipal que tocaba en el atrio de la iglesia

Eran las nueve de la mañana, cuando nuestro Cura Párroco llegaba a la puerta de la iglesia para recibir a las distinguidas corporaciones sociales que atentas a la invitación que les hiciera el Padre Puig iban llegando, enarbolando todas sus respectivas banderas sociales.

El Club Rotario, la Colonia China, El Liceo, La Nueva Aurora, El Casino Español y las autoridades municipales y militares, fueron entrando a los acordes de las variadas piezas musicales, poniéndose el público de pie a la entrada de la bandera Patria y saludada con el Himno Nacional.

Acto seguido empezó la misa que fué cantada por el coro del Colegio Hispano-Americano que fielmente interpretaron la de Nuestra Señora de Monserrat del maestro P. Guzmán.

Terminado el canto del Evangelio, pronunció elocuente sermón el Rdo. Padre Amaro Andonegui, religioso del Inmaculado Corazón de María, desarrollando el tema siguiente: Jesucristo es Rey, 1o. por su esencia y naturaleza; y 2o. por sus triunfos divinos. Los sueños de los Reyes de la tierra, son realidades en Jesucristo. Los reyes de la tierra han tenido tres sueños: A) La dominación universal: B) La adoración; C) La inmortalidad de sus nombres y de sus hazañas. Pero los reyes de la tierra bajaron al sepulcro sin realizar estos sueños, Jesucristo ha conseguido la dominación porque domina de mar a mar y recibió como herencia a todas las gentes; la adoración porque su reinado es esencialmente reinado de amor y tiene como trono el humano corazón; la inmortalidad por que Jesucristo ayer, Jesucristo hoy, Jesucristo mañana.

Jesucristo ha conseguido la inmortalidad a pesar de que sus enemigos han lanzado más bombas contra El que los anarquistas contra los reyes de la tierra. De suerte que no solamente en Roma, sino en todas partes se lee: CRISTO REINA, CRISTO VENCE, CRISTO IMPERA.

En el Ofertorio y al final de la misa se cantó el Himno de ¡Viva Cristo Rey! del maestro P. Ch. M. y repartiéndose hermosos recordatorios de tan solemne fiesta.

FUNCION EN HONOR DE STA. TERESA DE JESUS

La Venerable Comunidad de Padres Carmelitas Descalzos de la Habana, la V. O. Tercera del Carmen y Santa Teresa de Jesús y la Archicofradía de Hijas de María y Santa Teresa de Jesús, celebraron muy solemne función en honor a Santa Teresa de Jesús en su fiesta onomástica para la cual se prepararon con el novenario que rezaron durante nueve días, terminándolo con el canto solemne de la Salve.

En la festividad de Santa Teresa de Jesús, a las 7 y media de la mañana, celebró la Misa de Comunión el Reverendo Padre Teófilo de la Sagrada Familia, C. D.

Concurrieron multitud de fieles y en Comunidad los Terciarios y las piadosas Hijas de María.

El maestro Ponsoda, cantó bellísimos motetes.

Debió de agradar a la Santa, esta primera parte del homenaje, que le tributaron sus hijos de la Habana. Ella que tan primorosamente escribió sobre la Santa Eucaristía.

A las 9 a. m., tuvo lugar la Misa Solemne. En ella ofició de Preste, el Reverendo Padre Fray Agustín del Sagrado Corazón C. D., asistido de los Padres Juan José de la Virgen del Carmen y Fray Justo del Niño Jesús, C. D.

Pronunció el Panegírico de Santa Teresa, el Sub-Prior de los Padres Carmelitas de la Habana, R. P. Fray José María de la Virgen del Carmen, el cual actualmente desempeña el Priorato y la Parroquia Nuestra Señora del Carmen por ausencia del Prior y Párroco.

Fué muy sentido y conmovedor, mereciendo unánimes alabanzas del numeroso auditorio, que fervorosamente le escuchó.

La parte musical se interpretó por el Coro, que dirige la señora Carmelina Diaz de Ordierez, bajo la dirección del maestro señor Jaime Ponsoda, quien así mismo tomó parte en el canto.

Es digno de admiración y encomio, el Coro Parroquial del Carmen y sus Directores.

Entre el numeroso concurso se distribuyeron bellísimos recordatorios.

A las 5 y media de la tarde hubo muy solemnes cultos, en los cuales predicó el Reverendo Padre Fray Teodosio de la Santa Inés, fecundo escritor carmelitano, muy enamorado de la labor cultural de la Santa.

Su sermón fué un canto sublime a la sabiduría de la Mística Doctora.

Una magnífica procesión que presidió el Padre José María con la Venerable Comunidad, los Terciarios y las Hijas de María, puso grandioso remate a éstas en honor a la gran Teresa de Jesús, gloria y honor de la España Católica y de sus piadosas mujeres.

El DIARIO DE LA MARINA, felicita a la familia carmelitana de la Habana, por el magnífico homenaje, tributado a la Doctora Mística, Santa Teresa de Jesús.

Una guía para cocinar mejor

Un buen apetito es uno de los tesoros más inapreciables que puede uno poseer. ¿Y qué puede haber mejor para estimular el apetito que nuevos platos deliciosamente preparados o las golosinas favoritas preparadas más apetitosamente?

Ud. puede encontrar muchas de estas recetas en el famoso Libro de Cocina Maizena Duryea. Permítanos enviarle un ejemplar—es gratis. Simplemente llene y envíenos el cupón que aparece al pié. Recibirá un ejemplar a vuelta de correo.

MAIZENA DURYEA

Envíeme un ejemplar GRATIS de su libro de cocina.
Nombre.....
Calle.....
Ciudad.....313B

F. A. LAY, AGENTE.
Apartado 695. — Habana.
28

FIESTA A CRISTO REY EN LA IGLESIA DEL CERRO

Humilde y sencillamente se celebró en la parroquia del Cerro la fiesta anual, en honor de Cristo Rey

A las ocho y media a. m. tuvo lugar la misa de Comunión general armonizada en la que se acercaron al banquete eucarístico cetenares de fieles.

A las nueve comenzó la misa cantada en la que ofició el propio Padre Viera.

Después del Evangelio el Padre Viera pronunció con gran elocuencia el panegírico de Cristo Rey.

La parte musical estuvo a cargo del coro parroquial dirigido por la señorita Conchita Grillo.

Después de la misa se organizó la procesión con el Santísimo a la que asistieron los alumnos de la Escuela Nocturna El Salvador, Academia Champanat, niños de la Catequesis.

Finalmente se hizo la consagración a Cristo Rey.

Después de la misa, fueron socorridos numerosos pobres de la feligresía con las limosnas de los fieles.

El P. Viera, preparase a celebrar el tradicional novenario de Animas desde el primero al nueve de noviembre, todos los días a las ocho y media antes meridiano.

El día 2 se celebrará brillantemente la solemnidad de difuntos Todas las personas que lo deseen pueden tomar un día para ofrecerlo especialmente por sus difuntos.

Una parte de éstas limosnas será destinada a socorrer numerosos pobres.

HABANERAS

PADRE E HIJO

EN LA FESTIVIDAD DEL DIA

Narciso Onetti

Narcisín Onetti

Un saludo.

Que es de felicitación.

Llévenlo estas líneas hasta el culto y distinguido ingeniero Narciso Onetti, que ocupa, desde fecha muy reciente, el cargo de Secretario de Obras Públicas.

Veinte años lleva en ese departamento prestando los servicios de su actividad e inteligencia.

Muy querido de todos.

Compañeros y subalternos.

Anoche, en sus vísperas, fué festejado con una bonita y lucida serenata en su residencia de Santa María del Rosario, que es la mansión solariega de los Condes de Casa Bayona.

También está de días su hijo Narcisín, un niño graciosísimo, encanto del querido funcionario y su bella y gentilísima esposa Josefina Auñón de Onetti.

Padre e hijo.

Tengan un día feliz.

SAN NARCISO

Narcisas y Narcisos.

Celebran hoy su santo.

Está de días una distinguida dama, mi buena y queridísima amiga Narcisa Sariol, la viuda del doctor Eugenio Albo Cabrera, el médico de los periodistas, como le llamábamos todos.

La respetable señora dedica su actividad en estos momentos a las gestiones que vienen realizándose para la restauración de la vieja Parroquia de Monserrate.

A sus muchas amigas me apresuro a decir, por expreso encargo, que no recibirá.

Una interesante dama.

Narcisa Collazo viuda de Vieta.

Cuca Ariosa, la bella viudita de Arango, hasta la que llegarán mensajes numerosos de felicitación.

Una ausente.

Narcisa Gómez de Espinosa.

Y ya, completando la relación de las señoras, la gentil Narcisa Aymée de del Campo.

Señoritas.

La linda Cuca Menocal.

Narcisa Antón, graciosa trigueñita, hija del conocido abogado Pascual Antón.

Y la bella Narcisa del Río, hermana del popular tribuno y literato doctor Pastor del Río, representante a la Cámara.

Caballeros.

Uno en primer término.

Es el señor Narciso Maciá, Presidente de Honor del Casino Español de la Habana y, a su vez, Presidente de la Nueva Fábrica de Hielo

El señor Maciá, amigo a quien mucho estimo y quiero, es jefe de una numerosa y distinguida familia de esta sociedad.

También es el santo de su hijo, Chicho Maciá y Barraqué, tan caballeroso y tan simpático.

Y está de días su nietecito adorado, el gracioso e inteligente niño Federico Maciá, primogénito de los jóvenes y felices esposos Fico Maciá y Baby Kindelán.

El doctor Narciso Cobo.

Al que felicito especialmente.

Además, cerrando ya la relación Narciso Alonso de Castañeda.

Un día feliz.

¡Séalo para todos!

EN EL HOTEL NACIONAL

Bella fiesta.

Unica, sin precedentes...

Ofrecida ayer por Mina Hager, la admirable y admirada contralto americana, en obsequio de la Sociedad Infantil de Bellas Artes.

Se celebró por la tarde.

En el Hotel Nacional.

Canciones muy bonitas, de un animado repertorio, todas las que cantó Mina Hager.

Al final, los cuadros, cuadros vivos, en lujosa presentación, que produjeron los aplausos de la distinguida concurrencia.

Digno de encomio el joven Modestín Morales por el exquisito gusto que desplegó en la preparación y colocación de dichos cuadros.

Como atención a la artista los niños de la Sociedad Infantil de Bellas Artes le cantaron unas canciones típicas en carácter.

Recibió también en nombre de dicha institución un lindo ramo de flores.

Gladiolos y dalias, en gran profusión, todos de la **Casa Trías**, engalanaban el escenario y el salón.

Además palmas.

Artísticamente distribuidas.

La concurrencia, numerosa y escogida, es una página brillante de distinción.

Condesa de Buena Vista.

Marquesa de Casa Jústiz.

Una dama del mundo diplomático, señora Lady Marjorie Broderick, distinguida esposa del Ministro de la Gran Bretaña.

Tomasita Alvarez de la Campa, viuda de Gamba, Mercedes Mazón de Fontanills y Martina Urrutibeascoa de Montalvo.

Tulita Bosque, airosa y gentil señora del atildado cronista de **Información**, el querido compañero Miguelito Baguer.

Mireille García de Franca.

Clarita Rivero de Suárez.

Henriette Le Mat de Labarrére, Dulce María Muller de Govín y Matilde Jiménez de Gamba.

Hortensia Benítez, la señora de Sckirving, tan gentil y tan elegante.

Berta Radelat de Oliva, Elena Sánchez de Fernández y la interesante María del Pilar Codina de Muñiz.

Mrs. Carr.

La señora de Echevarría.

La señora de Alvarez.

Esperancita Núñez de Martínez, Olga Bosque de Sterling, Rosita Cué de Ruiz, Ana Rosa Fernández Valle de Garrigó...

Y entre las señoritas, Gracia de la Cámara, Emelita Basarrate, Carmita Montalvo y María Antonia Alvarez.

Chela Oliva

Lindísima.

Pedad de Armas, Carmela Nunez y Clemencia de Armas.

Y entre otras más, Nena Benítez y Conchita Gallardo, a cuyos esfuerzos y entusiasmos tanto debe la preponderancia que va adquiriendo la Sociedad Infantil de Bellas Artes.

Merecen una felicitación.

Que desde aquí les mando.

SAN JUDAS TADEO

Solemnes fiestas.

De carácter religioso.

Tuvieron efecto ayer en Hoyo Colorado en honor del Apóstol San Judas Tadeo.

Por la mañana, a las diez, hubo solemne misa cantada en la Iglesia Parroquial.

Decorado con plantas y flores por **El Clavel**, el gran jardín nacional de los Hermanos Armand, lucía precioso el altar.

El retablo, dentro de un marco de palmas arecas, se veía tapizado de dalias y azucenas rosadas.

Un trabajo exquisito.

Digno de los Armand.

Distinguidos elementos de nuestro mundo artístico cantaron en la misa conjuntamente con los Padres Larrea y Rentería, bajo la dirección del maestro Cándido Herrero.

Predicó Monseñor Amigó.

Siempre elocuente.

A las tres de la tarde hubo retreta en el parque de aquella villa.

Y a las seis, solemne procesión por el pueblo.

La imagen de San Judas Tadeo fué llevada sobre un trono de flores cuya decoración corrió de cuenta del maravilloso edén de los Armand.

Fiestas tradicionales.

Lucidísimas.

VIAJEROS

De Europa.

Viajeros que regresan.

Son el señor Arturo Moncada y su esposa, la noble dama Esperanza Navarrete, antes Marquesa de Larrinaga.

Alojados se encuentran en el Palace, el elegante hotel del Vedado, en la Avenida de los Presidentes.

Va hasta ellos un saludo.

Con mi bienvenida.

SE VA...

La sensacional Semana del Peso y del medio Peso.

Se va...
con ella, la oportunidad más brillante del año para comprar.

Se va...
el TODO A PESO Y MEDIO PESO, que resuelve un verdadero problema en cada hogar.

Pero...
Quedan aún tres días, el tiempo suficiente para que pueda usted aprovecharse de sus grandes beneficios.

Compre HOY
Su dinero vale doble.

La Casa Grande

PETICION DE MANO

De amor.

El último compromiso.

Ha sido pedida la mano de Lucía Saez y Mazón, encantadora señorita, por el distinguido joven Vicente Ibáñez y Drake, de la alta sociedad de Matanzas.

Petición que fué hecha ante el padre de tan gentil señorita, el señor Luciano Saez y Jáuregui, alto empleado del Cuerpo de la Policía Nacional.

No demorará la boda.

¡Enhorabuena!

ESPERANZA IRIS

La Iris.

La actriz de la simpatía.

Saludando su llegada a esta ciudad se le prepara un gran homenaje para la tarde del sábado próximo en Payret.

Tomarán parte valiosos elementos de nuestro mundo teatral y de nuestra esfera artística.

Cantará ella.

Canciones mexicanas.

(Continúa en la Página SIETE)

Estado del Tiempo

NOTA DEL MEDIO DIA DEL MIERCOLES

En el Atlántico al sur de las Bermudas, hacia el oeste hasta los Estados del sur, hay buen tiempo con barómetro moderadamente alto. En Méjico y Golfo hay buen tiempo con barómetro ligeramente bajo extendido hacia el norte, con centro sobre el lago Superior. En el Mar Caribe el tiempo en general es bueno, con presiones normales en mitad oriental y algo bajas en la occidental.

Pronóstico para el jueves:

Buen tiempo en general. Vientos del nordeste al este en mitad oriental y principalmente del este al sur en la occidental, flojos a frescos.

Observatorio Nacional.

CASTORIA de Fletcher
Un purgante que los niños toman con gusto
No contiene opio, ni morfina, ni ninguna otra substancia narcótica.

"EL VIZCAINO" *El decano de los tostaderos de café*
El tostadero de café mejor montado y con la maquinaria más moderna
«EL VIZCAINO»
Recibe constantemente el famoso café del país cosechado en Guantánamo y Lomas de Trinidad.
Grandes existencias de los cafés más selectos de PUERTO RICO y CENTRO AMERICA.
En precios y calidad nadie compite con «EL VIZCAINO»
Teléfono A-3642
Monserrate número 117-Habana

EL PARAISO DE CUBA
GRAN HOTEL DEL BALNEARIO
A 800 Pies de Altura.

Tómese Una Vacación y Goce del Fresco y de la Tranquilidad de la Montaña
A dos horas y media de la Habana, en el centro de un valle encantador con un clima delicioso y aguas medicinales que le harán eliminar las toxinas del cansancio y de los disgustos y le curarán sus afecciones de las vías digestivas y urinarias. El más bello edificio del interior de la República. Gran Parque. Restaurant de primera clase. Habitaciones todas exteriores. Pensión completa incluyendo los baños y el uso de las aguas medicinales desde $3.75 al día.
Para los visitantes Table d'Hote excelente a $1.25 almuerzo y $1.50 comida.

EN EL GRAN HOTEL DEL BALNEARIO
SAN MIGUEL DE LOS BAÑOS
Pida las aguas de estos manantiales a sus únicos agentes. La Luna.
Calzada y Paseo. — Teléfonos: F-6298 y F-1078. — Vedado. — Habana.

M.E.C.D. 2016

ESCENARIO Y PANTALLA

"YAMBA-O"

LA Orquesta Filarmónica ha estrenado últimamente «Yamba-O», poema sinfónico de Alejandro García Caturla. Sería mentiroso decir que la obra gustó a la mayoría de los oyentes. Por otra parte, no halagaríamos con ello al autor. La democracia en arte no es la misma cosa que en política. En política se cuenta por números, en arte por calidades. En último término debe aspirase al número, más aún, todo desemboca en el número; pero éste es un proceso largo, del cual el artista casi nunca es testigo más que en breve medida.

Cabe en estos casos preguntar: ¿de quién es la razón? ¿De la mayoría del auditorio que niega o del músico que afirma? Y en el caso de «Yamba-O», como en tantos otros del arte nuevo, ocurre que la razón está en ambas partes. O, por lo menos, procede hacer el distingo sutil de Unamuno: el público tiene razón, el artista tiene verdad. Eso es todo.

«Razonablemente» no podemos exigir a la mayor parte del público que guste de una obra musical con deleites de catador avezado. El oyente de tipo medio entiende por gustar una obra cierto refocilo fuerte, de transportes casi fisiológicos. Para ello es indispensable que la obra tenga un gran contenido sentimental o pintoresco. Al Al color y al sentimiento debió su éxito fácil y multitudinario la música del peor romanticismo. Pero es claro que gustar una obra, aun siendo eso, en parte, no puede ser «sólo» eso. Gustar, en su acepción más alta, es percibir matices. Gustamos de un paisaje cuando percibimos en él toda la gama sutil de sus colores, todas sus armonías diversas de líneas y de masas, todos los juegos de luces y de sombras en el aire, en la tierra, en el follaje... Parejamente gustamos de una obra musical cuando vamos separando a lo largo de su audición cada frase henchida, cada ritmo insinuante, cada sonoridad feliz, cada acorde original y preciso. Las más de las gentes perciben la obra de arte en bloque; si así, vista de bulto, les interesa, aplauden; todo lo demás son distingos sin importancia. Lo que la mayoría del público halló en la obra de Caturla fué una gran confusión. O, para decirlo, con la frase vulgar: «mucho ruido y pocas nueces». Pero no hallar las nueces, no quiere decir que no existan. Puede que no estén a la vista—o al paladar—de todos. En «Yamba-O» hay nueces. (Y hay también ruido; no puede negarse). Por eso decimos que, frente a la razón mayoritaria del público, Caturla tiene la razón absoluta de la verdad. Porque la verdad en arte no es otra cosa que eso que hemos dicho: nueces.

Vamos a ver si, aplicando en parte el mismo criterio del público, podemos aclarar esto. En la medida en que «Yamba-O» no llega al gran público por esa su deficiencia para ciertos distingos sutiles, el músico acierta y no tenemos derecho a exigirle que tome otro camino—el camino «para uso de delfines» o para uso de burgueses melómanos. En la medida en que la obra no llega al público por deficiencias de su propia realización, el músico ha marrado el blanco.

De todo hay—nueces y ruido—en la viña de Yamba-O. En primer tér- Tres temas afrocubanos: uno de «inimino una gran riqueza folklórica. glés; el tema del «diablito», confiado a un «tutti» de violines y violas en sordina, sobre el fondo constante de la percusión; y un tema de orgía negra, que exponen las violas, las trompetas y las flautas, combinando originalmente sus timbres, fundamentan la estructura del poema. En la glosa y fusión de esos temas y en los puentes rítmicos y melódicos que ha situado entre ellos el músico se pone de relieve la inventiva que, desde su primera obra demostró Caturla. Bellas ideas, felices combinaciones rítmicas y armónicas, sonoridades atrevidas, de peculiar encanto, aun cuando choquen al oído estragado de melismas, dan un interés viviente al poema. Este interés persiste aunque por la factura politonal de la obra y por los factores negativos, que vamos a apuntar en seguida, resulte de muy difícil captación para sensibilidades hechas a una emoción musical más clara y distinta.

Pero el músico, por su parte, hace a veces, demasiado crípticas, sin necesidad, las bellezas de su obra. Se nota en Caturla, como en casi todo artista joven, una excesiva preocupación por el detalle singular, aun cuando haya que sacrificar a él la frescura, la diafanidad y aun la misma congruencia de la obra. El primer problema que todo artista debe plantearse, lo mismo frente a la cuartilla, que frente al lienzo, que frente al pentagrama, es el que va implícito en esta sencillísima pregunta: ¿qué no debo hacer? Y el último ha de ser concordante con éste: ¿qué debo suprimir? Caturla está todavía en la etapa—magnífica etapa llena de porvenir—en que se hace demasiado y se suprime poco. Así su obra da, a ratos, una sensación de caos y no precisamente el «caos cuadriculado», de que ha hablado alguien, refiriéndose al arte.

Cae también Caturla en «Yamba-O», aunque menos que en anteriores obras, en un peligro que ya hemos señalado como muy específico de la música afrocubana. Hablamos de la propensión a dejarse llevar por el propio dinamismo de los motivos, en vez de ser el músico el conductor insobornable de ellos. Los materiales de una obra, por vitales que sean —como en el caso de lo folklórico— han de ser dominados plenamente por el artista. De lo contrario se observa al punto cierta indecisión y cierta incoherencia en el desarrollo de la obra: el zig-zag del autor que a veces lleva la música, pero otras es llevado por ella.

Con todos estos reparos, que no hurtan su interés al poema, «Yamba-O» nos parece lo más maduro que hasta el presente ha realizado Caturla en la orquesta. Sólo nos resta ahora consignar la maestría con que Amadeo Roldán—gran conocedor y realizador de música afrocubana—condujo la obra.

Francisco ICHASO.

Notas

PILAR BERMUDEZ

Todos recordamos a Pilar Bermúdez de aquellas clásicas temporadas de comedia que daba Alejandro Garrido en el viejo teatro que renovó Estrada. Se hizo entonces la señora Bermúdez de un público inteligentemente entusiasta, que deploró muy de veras su retirada de las tablas.

Pero estas retiradas muy pocas veces son definitivas. «El teatro tira mucho», dicho sea en el lenguaje de telón adentro. Pilar Bermúdez ha vuelto a la escena. Reaparece hoy en el escenario del «Principal de la Comedia» desempeñando un importante papel en la obra de José Fernández del Villar, «Mi casa es un infierno», de la que tenemos excelentes referencias.

María Tubau, triunfadora en «París», toma también parte en la interpretación de esta obra. Y con ella Julio Villarreal y Guillermo de Mancha. La plana mayor de la compañía.

Pilar Bermúdez

Comentaremos mañana este buen suceso de arte.

Víctor McLaglen en una escena de «Mujeres de Todas las Naciones.»

REAPARECE LUISA MARIA MORALES

Anteayer se despidieron del público del «Nacional» Luisa María Morales, nuestra gentil cantante, y la orquesta Le Batard, una excelente organización en su clase. Fué tal, sin embargo, el éxito que lograron en su breve actuación que la empresa de nuestro primer coliseo, con muy buen juicio, en nuestro concepto, ha decidido que la señorita Morales reaparezca esta noche junto con el mencionado conjunto instrumental.

Desde luego habrá renovación de repertorio, tanto por una como por otra parte.

Y a propósito del animado espectáculo del «Nacional» diremos que se prepara para mañana el turno de «reprise» de una bella película: «Mujeres de todas las naciones', que lleva en el reparto a Víctor McLaglen, con un conjunto de muchachas que quita el sentido.

Realmente el «Nacional» está dando un espectáculo superiorísimo a su precio.

LA COMPAÑIA BEJAR-ARRECHA VALETA

Este conjunto, que lleva el nombre de sus dos mejores actores—comediantes de muy diverso carácter, pero de afines méritos—ensaya con mucha escrupulosidad el «Don Juan Tenorio» que montará a partir del sábado en el teatro «Payret».

Ya hay una tradición de los Tenorios en «Payret». Son los Tenorios populares por excelencia. Toda la Habana se vuelca en ellos. Son raras las representaciones del archifamoso drama de Zorrilla en el llamado «rojo coliseo», que no se celebren a teatro lleno.

Esta vez el montaje y la interpretación de la obra no dejarán nada que desear. Béjar hace y dice el Don Juan con su justo acento, apasionado, valiente, decisivo. Y en cuanto al Ciutti de Arrechavaleta, ya es «vox populi» que constituye una verdadera especialidad.

Se está ya proveyendo al decorado y vestuario de la obra, a fin de dar la auténtica sensación de época y de ambiente.

Cartel del Día

EN LOS TEATROS

NACIONAL. Cine y variedad. Desde las 3: Revista, Amor Libre, Lo Eterno. A las 5 y media y 9 y media, reaparición de Luisa María Morales y la orquesta Hermanos Le-Batard.

PRINCIPAL DE LA COMEDIA. A las 9 y cuarto: estreno de «Mi casa es un infierno» por María Tubau, Julio Villarreal y debut de Pilar Bermúdez.

PAYRET. A todas horas: Comedias y «La tempestad sobre el Asia».

MARTI. Compañía Cubana de Zarzuela. A las 8.45: La perla del Caribe. A las 10 y media Las sensaciones de Julia.

ALHAMBRA. Compañía de Regino López. A las 8.15: Los nuevos ricos, Igual que en París, La oriental, Kaleidoscopio humano y La Oriental.

EN LOS CINES

CAMPOAMOR. A todas horas: Comedias y «El pasado acusa» en español) por Barry Norton y Luana Alcañiz.

ENCANTO. A todas horas: Comedia y Salga de la cocina (en español) por Roberto Rey.

FAUSTO. A todas horas: Comedia. Una limosna de amor y variedad por Thalia.

RIALTO. A todas horas: Comedia y Alcanzando la luna» por Douglas Fairbanks.

PRADO. A todas horas: Alcanzando la luna por Douglas Fairbanks y Bebe Daniels.

REGINA. Comedias, Nápoles tierra de amor y Un capricho de Madame Pompadour.

NEPTUNO. Comedias, Que me voy a París, y La mujer de cualquiera.

TRIANON. Matinée: Revista sonora, Caravanas bélicas y El Teniente de la sonrisa. A las 5.15, 8.15 y 9.45: Revista sonora y Caravanas bélicas.

OLIMPIC. Tandas elegantes: Comedia y Por qué se casan las mujeres.

RIVIERA. En tandas elegantes: Comedias y Juventud pecadora.

INGLATERRA. La Llama Sagrada, Noches de Viena.

VERDUN. Un buen tiempo viejo. Comedia, La tierra de todos y La dama de Shangay.

WILSON. Comedias, Sígueme corazón y El Teniente sonriente.

IMPERIO. Revista, comedias y La verdad desnuda.

MODERNO. Comedias y Esclavas de la moda (en español).

LIRA. Revista, comedias y Papá solterón.

LARA. Comedia. Una mujer de experiencia y Esposas descarriadas.

NORMA. A las 5 y media: Comedia y Armas prohibidas. A las 8 y media Comedia, Cierto Don Juan y Armas prohibidas.

GLORIA. Comedia: La danza roja, Por el amor de una cualquiera. A media noche y Renegados.

UNIVERSAL. Comedia, La indiscreta, y El gaucho.

RIVOLI. A las 5.15: Cartón sincronizado y El hechicero de París. A las 8 y media El hechicero de París y Pecados de 1930.

ROJO. «Domador de Mujeres» Todo por un hombre».

CUBA. Revista comedias y Flor del mal.

FLORENCIA. Comedias, mujer milagrosa.

MAXIM (Bruzón y Ayesterán.)

VALENTINO. La Mujer Milagrosa «Tentación».

MAXIM (Bruzón y Ayesterán).—Noche: Luces de la Ciudad.

SE OPONE AL AUMENTO DE LOS DERECHOS CONSULARES LA ASOCIACION DE AGENTES

Celebró junta de directiva la Asociación Nacional de Agentes Comerciales con la asistencia de los señores Armando Marcé, José Ortega, Sandalio Fernández, Juan B. Surís, Miguel González, Fernando Ortega, Raymond Rose y Abelardo Fernández. Leída y aprobada el acta de la sesión anterior, se acordó felicitar a los señores Gustavo Gutiérrez, Alfredo Boffil y Carlos Márquez Sterling por la forma justa y correcta en que representaron a Cuba en la Cuarta Conferencia Comercial Panamericana.

Se acordó, también, dirigir a los cuerpos colegisladores una exposición razonada, expresando la inconveniencia de aumentar, como se intenta, en los actuales momentos, los derechos consulares a las facturas de importación, poniendo en evidencia lo contradictorio que resulta dicho aumento con lo acordado en varias conferencias internacionales americanas y haciendo notar que con la citada medida se determinará, seguramente, un resultado contrario al perseguido.

E S C E N A

PRINCIPAL: A-6737. «MI CASA ES UN INFIERNO». Por María TUBAU y Debut de la Primera Actriz de Carácter Pilar BERMUDEZ

Esta noche se estrena en el «Principal de la Comedia» una simpática, sugestiva y fina obra de Fernández del Villar: «Mi casa es un infierno». María Tubau, que tanto brilló en «París», hace el papel principal de esta comedia. Pilar Bermúdez hace su debut en la temporada como dama de carácter. Toman participación también Villarrela, Mancha, Riera, etc. Luneta, 80 centavos; butaca, 50 centavos. El sábado, a las 5.15: «París.» Por la noche, «Don Juan Tenorio.»

MARTI: «JUAN MORTUORIO Y LUIS JUTIA».

Ese es el estreno que la empresa de «Martí» anuncia para mañana. Parodia de «Don Juan Tenorio», en verso, original de Ruper Fernández, conmúsica adaptada de Rodrigo Prats. A no dudar será un verdadero acontecimiento dicha parodia. Hoy, a las 8.45 ocupará la escena por décima vez «La Perla del Caribe.» A las 10.30, la zarzuela de Agustín Rodríguez y Anckerman, «Las sensaciones de Julia'. En ensayo: «La canción del esclavo», de Víctor Reyes. Precios invariables: luneta, 30 centavos; butaca, 20 centavos; tertulia, 10 centavos.

EL PUBLICO INTERESADO POR LA TEMPORADA DE CIRCO.

Infinidad de cartas se reciben en la contaduría del «Payret», suscritas por el público que se interesa por que la cabalgata del Circo, con su vistosa caravana de carrozas, artistas, bandas de música, clowns, jaulas de fieras, caballos y animales de distintas especies, pase por sus calles. Todos los que escriben dando su domicilio serán complacidos. En la cabalgata irá el chimpance Suzy. En uno de los carros-jaulas y entre espesas rejas irá Tarazán, el Belmonte Felino, terrible león que se ha enfrentado ya con varios toros de lidia, venciéndolos. Los caballos, zebras, ponies y caballos y el elefante NONA, contribuirán a la originalidad de la caravana. La temporada de los Circos Dumbar Schweyer y Santos y Artigas se inicia el 6 de Noviembre.

NACIONAL: A-3730. LO ETERNO. Orq. Le-Batard. L. M. Morales.

Después de un bien merecido descanso, la eminente cantante Luisa María Morales reaparece en el día de hoy en este teatro en los turnos elegantes de 5.15 y 9.30. También la Orquesta Le-Batard renovará su programa sin quitar desde luego dos sones popularísimos. Además, la gran film «Lo eterno», por John Boles, y «Amor libre», de Conrad Nagel. Mañana, «Mujeres de todas las Naciones», de Víctor Mc Leglend.

PAYRET: A-7157. «DON JUAN TENORIO».

La Compañía Béjar-Arechavaleta da los últimos toques a los ensayos de «Don Juan Tenorio», el drama de Zorrilla que, como saben nuestros lectores, subirá a la escena del «Payret» en los días tradicionales del 31 de octubre y 1 y 2 de Noviembre. Con un excelente reparto en el que figurán artistas de tanto prestigio como José M. Béjar, Beatriz F. Llaneza y Pérez Arechavaleta, y con un montaje lujoso y apropiado, se ofrecerán estas representaciones del «Tenorio» en «Payret'. Luneta, 80 centavos, sesenta la butaca y 10 el paraíso, son los precios que regirán, de acuerdo con las actuales circunstancias.

P A N T A L L A

CAMPOAMOR: UNA GRAN PELICULA EN ESPAÑOL.

Con gran éxito viene exhibiéndose desde el lunes «El pasado acusa». Magnífica producción en español e interpretada por artistas de verdadero cartel, como Luana Alcañiz, Carlos Villarías, Barry Norton y Juliio Villarreal. «El pasado acusa» se exhibirá hasta el próximo domingo inclusive, exhibiéndose en la matinée conjuntamente con «Por se casan las mujeres?», de Jack Holt, Mary Astor y Ricardo Cortez, y «Nacida para amar», de Constance Bennett. El lunes, «Trader Horn» o «La Diosa Blanca», la que se necesitó dos años en la selva africana para tomar esta película estupendo. La Metro Golwyn Mayer, que tiene fama de ser la casa que mejores y más costosas películas fabrica, asegura que «Trader Horn» es la producción que más dinero les ha costado. Todas las escenas han sido tomadas en el corazon de la selva, copiando los paisajes y los sonidos de la naturaleza virgen.

NEPTUNO M-2785. «Que me voy a París». «Mujer de Cualquiera»

La Paramount presenta en la matinée continua de 2 a 7 p. m., en «Neptuno», hoy, dos notables producciones: «Que me voy a París', por Mitzie Green y «La mujer de cualquiera», por Olive Brooks y Ruth Charterton. Además, revista y comedia. Luneta, 20 centavos. Por la noche, «La mujer de cualquiera», comienza a las 8.30, y «Que me voy a París», a las 9.45. 20 centavos toda la función. Mañana, «La mujer que perdió su alma», por Joan Crawford y «Los calaveras», de Laurel y Hardy. Pronto. «El pasado acusa» y «Alcanzando la luna.»

PRADO: M-9218: «ALCANZANDO LA LUNA».

Toda la Habana ha desfilado por el Teatro Prado, para ver y oír la magnífica film de Douglas Fairbanks, padre, «Alcanzando la luna». Es una película de argumento sensacional y de lujo extraordinario. Hoy se repite en todos los turnos a los precios de 30 centavos por el día y 50 por la noche.

TRIANON: F-2403. «CARAVANAS BELICAS».

En matinée, a las dos, «El teniente de la sonrisa', de Maurice Chevalier; «Caravanas bélicas», por Gary Cooper, y revista sonora. En las tandas de 5.15, 8.15 y 9.45, Gary Cooper y Lily Damita en «Caravanas bélicas.» Mañana, «El hechicero de París», de John Barrymore. El sabado, «El alegre millonario.»

RIVIERA: F-2040. «JUVENTUD PECADORA». Dorothy Jordan.

En las tandas de 5.15, 8.15 y 9.45, estreno de la grandiosa producción Fox por Dorothy Jordan, «Juventud pecadora». Además, revista y variedad. Mañana, «Matrimonio ilícito», de Bárbara Stankick. En la matinée del sábado, «El precio del silencio», «El hombre nieve» y «Pecadora una vez'.» En tandas elegantes, «La mujer que perdió su alma.»

REGINA: M-1407. «Un Capricho de Madame Pompadour».

Hoy estreno de la film «Un capricho de Madame Pompadour», por un reparto de estrellas. Se completa el programa con «Nápoles, tierra de amor», y Noticiero sonoro Pathé. 10 centavos damas y niños antes de las cuatro; 20 después. Tertulia, 10 centavos. Mañana, «Matrimonio ilícito.» El domingo de 10 a 12 a. m., tanda matutina con el estreno de «Tempestad sobre el Asia.»

VERDUN: A-9206. «UN BUEN TIEMPO VIEJO».

Con la magnífica orquesta «Verdún» que dirige el profesor Cuesta, será amenizada hoy jueves la función de la matinée y la de por la noche, con nuevos sones, danzones y danzonetes. Además se llevarán a la pantalla «La tierra de todos», de Greta Garbo, «Noche de amor', de Vilma Banky, y «La dama de Shanghay», de Mary Nolan. 10 centavos damas en cualquier momento; caballeros, 10 en matinee y 20 por la noche.

WILSON: U-5863. «EL TENIENTE SONRIENTE». 10 CTS.

Se exhiben hoy comedia, «El teniente sonriente», de Maurice Chevalier, y «Sígueme, corazón», de Charles Rogers. A las 5.15, comedia y «El teniente sonriente». Matinee, 10 centavos; por la noche, 10 damas y niños; 20 caballeros. Mañana, «Príncipe de amor», por José Mojica, en español.

INGLATERRA: M-7069. «LA LLAMA SAGRADA». Elvira Morla.

En matinée, 10 centavos luneta; por la noche, 10 damas y niños; 20 caballeros. Se exhiben comedia, «La llama sagrada», por Elvira Morla y «Noche de Viena», por Alexander Gray. A las 5 p. m., comedia y «Noches de Viena». Mañana, «De bote en bote', en español y «Claro de luna», de Lawrence Tibbett.

CUBA: M-8970. «FLOR DEL MAL». Kay Johnson.

En ambas funciones, a las cuatro y 8.15, se exhiben «Flor del mal», de Kay Johnson; «El carnaval de la vida», por Greta Garbo, comedia y revista. 10 centavos por la tarde; por la noche, 10 damas y niños, 15 caballeros. Mañana, dia dedicado a Mojica, con «El precio de un beso» y «Príncipe de amor».

OLIMPIC: F-5501. «Por qué se Casan las Mujeres».

En tandas de 5.15 y 9.30, estreno de la film «Por qué se casan las mujeres», de Mary Astor. En tanda de 8.15, «La segunda mujer», por Lila Lee. Mañana, «Lo eterno», de John Boles, y «Don Juan Diplomatico', en español.

MODERNO: X-3306. «ESCLAVAS DE LA MODA». En Español.

A las 5.30 y 8.30, revista, «Sendas traicioneras», por Lila Lee y la film hablada en español por Carmen Larrabeiti, «Esclavas de la moda».. Damas y niños, 10 centavos; caballeros, 20 centavos. Mañana, «El pasado acusa», en español, por Barry Morton.

LARA: A-1542. «UNA MUJER DE EXPERIENCIA». 10 CTS.

Estreno hoy de «Una mujer de experiencia», por Helen Twelwetrees. Además, comedia y «Esposas decarriadas», de Laura La Plante. Matinee, 10 centavos; por la noche, 10 centavos damas y niños, 20 caballeros. Mañana, «Mujeres de los doctores», de Warner Baxter y «Oh, madre mia», de Belle Bennett.

IMPERIO: A-5440. «LA VERDAD DESNUDA».

Hoy se estrena la film de propaganda eugenésica «La verdad desnuda», por Jack Mulhall. Ademas, «Robo legal', por Bebe Daniels y la film «Pánico», por Huns Trevor. A las 5.15, La verdad desnuda», 10 centavos a cualquier hora todo el mundo. Mañana , «Nacida para amar.»

LIRA: M-1867. «PAPA SOLTERON». Marion Davies.

En matinée y noche, se estrena hoy «Papá solterón', bella film de Marion Davies. Además, la cinta en español «El jugador de golf», por Charles Chases, y «Donde los hombres son hombres», por Williams Haines.

Mañana. «Carne de fuego», de George O-Brien y «Bajo sospecha», de J. Harold Murray.

UNIVERSAL: «El Gaucho». «LA INDISCRETA». 10 Cts.

Al precio de 10 centavos día y noche, se exhiben hoy comedia, «El gaucho», de Douglas Fairbanks, «Don Q.», «El hijo del Zorro», de Fairbanks también y «La indiscreta», de Gloria Swanson. Mañana, «La mujer de cualquiera.»

RIALTO

30-40-50 c.

FAUSTO

HOY 30-40-60 y 20 c.

5½ Y 9½

CANZONETISTA

CARMEN DE THALIA

5½ se obsequiará a tres Damas para retratarse en REMBRANDT

LUNES

RICHARD BARTHELMESS

EL SENTENCIADO

Hoy PRADO Hoy

30— 40— 50

DOUGLAS FAIRBANKS Y BEBE DANIEL EN

Alcanzando La Luna

(Reaching for the Moon)

LUNES 2

SIEMPRE ALERTA

Edmund Lowe Mae Clarke

UNA SOLA PRUEBA GRATIS

¡¡ ASMÁTICOS !!

LOFAOL

Sólo una muestra a cada persona mediante la presentación de TRES PERIODICOS COMPLETOS en la Droguería Sarrá.

MUSICA Y MUSICOS

Pocas, muy contadas son las veces que se asiste a un concierto de donde se derive la plenitud de goce espiritual al escucharlo...

Sabíamos que al asistir al recital que para los socios de la Filarmónica ofrecía Mina Hager en el Hotel Nacional, habíamos de disfrutar de unas horas de arte puro, mas, a pesar de esa seguridad, no llegamos a medir exactamente la extensión, la intensidad de la satisfacción artística que vislumbrábamos.

Mina Hager satisfizo con creces la expectación del público que concurrió a la hermosa sala del Hotel Nacional. El entuisasmo crecía según avanzaba la tarde. El aria «Lassen Sollte ich dich» de Mozart fué dicha por la artista con emisión correcta, dando a cada frase la debida expresión; fué una labor merecedora de grandes aplausos, que recibió muy calurosos la artista, aplausos que se repitieron después de cada canción de Erich Wolf, «lieder» admirables que la gentil mezzo-soprano supo, con estilo depurado, hacer llegar a sus oyentes, pese a que este género de canción es menos conocido entre nosotros.

«I Pastori» de Pizzetti y Bella Porta di rubini» y «Nebbie» de Resphighi, conmovieron al auditorio, que prorrumpió en grandes aplausos; son verdaderas filigranas de arte musical moderno que atraen y encantan por la belleza de su armonía y su exquisito sabor melódico.

Siguió a este grupo italiano el de canciones francesas, iniciadas con «Le Bestiaire», de Poulenc, melodias originalísimas que encantan y sorprenden al oyente, por su brevedad.

«La Chevelure», de Debussy, tiene para los cubanos una intérprete que difícilmente puede olvidarse: Eva Gauthier. La distinguida artista que hoy nos visita, salvó la dificultad de un recuerdo muy grato en la tarde del martes, al interpretar la misma canción de Debussy, teniendo que repetirla a instancias de sus interesados oyentes. Es que Mina Hager es una artista «per se», de un temperamento cálido, que penetra hasta lo más recóndito de la idea musical del compositor, que «vive», sólo segundos, una canción, pero el significado de su poema lo vive y siente como si fuera su vida propia y ésto, unido a su excelente dominio de la técnica vocal y a su grato timbre de voz hacen de ella una artista exquisita, fina, por excelencia, que llega y se cuela de rondón en el alma del que la escucha. La interpretación que dió Mina Hager a «Ma poupée cherie» de Deodat de Severac fué igualmente admirable, teniéndola que bisar, y en la «Berceuse de Guerre», de Carpenter, pone toda la delicadeza y toda la dramaticidad que el precioso poema requiere y que Carpenter ha sabido magistralmente dotar de bellísima melodía, en impresionante contraste.

Los aplausos continuos, entusiastas, obligaron a Miss Hager a ofrecer varios «encores». Sorprendió entonces cantando en correcto español la canción de María Grever «Te quiero, dijiste» y «La borrachita».. Llegó el grupo de Negro Spirituals, tan poco conocidos de nuestros aficionados en general. Tenía la Hager cinco en su programa; todos y cada uno fueron gustados por el selecto público, muy particularmente «De Old Ark's A'Mover ing», «Over Jordan», Joshua Fit de Battle ob Jericho». Mina Hager da a estas canciones la inflexión de voz que requieren, interpretándolas con todo el colorido típico de los negros de Sur. ¡Admirable!

Un «spiritual» más, ofreció como «encore» y luego la habanera de «Carmen» y finalmente el glorioso grito de la Walkiria «Ho-yo-to-ho» que, a pesar del difícil y fuerte programa, la cantante dijo con voz llena, potente, magnífica, grito de ardiente valentía digno de la hija mimada de Wotan.

La Filarmónica puede, tiene que sentirse satisfecha de la actuación de Mina Hager. Felicitamos sinceramente a esta pujante agrupación musical y muy particularmente a quien es su más entusiasta mantenedor y vicepresidente, el doctor Agustín Batista.

N. B.

MAXIM: U-5666. «LUCES DE LA CIUDAD». Charlie Chaplin.

Esta noche se exhibirá en el cine Maxim la interesante cinta titulada LUCE DE LA CIUDAD, por Charlie Chaplin.

Aguila 31 — Noticiario Liberty — Tlf. M-3636

Estos interesantes Noticiarios Nacionales, los únicos en Cuba, editados en los LABORATORIOS CINEMATOGRAFICOS «LIBERTY» se proyectarán hoy en los siguientes Teatros:

Not. 54.—Camagüey-Camagüey.
„ 55.—Fedora-Habana.
„ 56.—Monte Carlo-Habana.
„ 57.—Olimpic-Vedado.
„ 58.—Fausto-Habana.

DIARIO DE LA MARINA

SE RECLAMA EL PAGO DE $2,800 AL DISTRITO CENTRAL PARA EL SOSTENIMIENTO DE NIÑAS POBRES

Debe esa cantidad al Asilo «San Vicente de Paul», donde 250 niñas desamparadas se hallan recluídas. Se ha denegado la solicitud de rebaja de contribución a las academias de baile

El Alcalde ha negado la solicitud de rebaja en la contribución a las academias de bailes de 37 pesos 50 centavos a 12 pesos 50 centavos. Estima el Ejecutivo del Distrito Central, que no procede la reducción de ese ingreso, en atención a la crisis que atraviesa el erario y por estar calculado dicho arbitrio en los presupuestos de ingresos en la forma en que se cobra.

DESPACHO ADUANERO DE LOS YACHTS

Ha enviado el Mayor de la Habana, señor Tirso Mesa, al Administrador de la Aduana, señor Joaquín Oro, una expresiva carta de felicitación, por haber autorizado el establecimiento en los antiguos muelles generales, de una oficina para el despacho aduanal de los yatchs que llegan a la Habana, conducidos por sus dueños, cuando vienen estos a disfrutar de nuestra temporada invernal.

El señor Mesa, Presidente nato de la Comisión Nacional para Fomento del Turismo, ha expresado que esta disposición del doctor Oro traduce un deseo de la referida Comisión, de dar facilidades en el despacho aduanal de los turistas que visitan la Habana en sus embarcaciones de recreo.

Al propio tiempo el señor Mesa ha elogiado a los funcionarios todos de la Aduana y a los miembros de la Policía del Puerto, por las atenciones que prestaron a la llegada de los jefes de bomberos que participaron en la Convención recientemente verificada en esta ciudad.

La oficina de información de la Comisión del Turismo, que funcionaba en el interior del Hotel Sevilla, ha sido instalada en un local adecuado en la calle de Neptuno entre las de Zulueta y Monserrate. En breve será inaugurada esta oficina por el Mayor de la Ciudad.

LA ESCUELA JOSE M. GOMEZ

No obstante lo avanzado del período escolar, todavía no han comenzado las clases en la Escuela José Miguel Gómez, que tiene bajo su administración el Distrito Escolar de la Habana.

No se ha llegado a un acuerdo entre el Alcalde y el doctor Ricardo de la Torre, que aspira a continuar administrando y dirigiendo ese plantel, inaugurado en el período alcaldicio del doctor Gómez Arias. Se anunció que el nuevo curso comenzaría el día 10 de octubre; pero inconvenientes en la firma del contrato han hecho imposible la apertura.

250 NIÑAS DESAMPARADAS

Ha dirigido una comunicación al Presidente del Consejo Deliberativo del Distrito Central, la señora doña América Arias viuda de Gómez, madre del ex-Alcalde doctor Miguel Mariano Gómez, en su condición de presidenta del Colegio y Asilo San Vicente de Paul. Expone doña América, que la situación económica de esta piadosa institución es precaria, pues no ha podido sustraerse a los efectos de la crisis por que atraviesan los negocios todos en la República. Por este motivo, cada día que pasa se hace más difícil el sostenimiento de las 250 niñas huérfanas, completamente desamparadas, que están asiladas en San Vicente de Paul, al abrigo de las Hermanas de la Caridad que las cuidan con su cariño y las sostienen con las dádivas de las almas piadosas.

La comunicación de doña América Arias al Consejo Deliberativo del Distrito Central, tiene por objeto obtener el pago de las sumas de 2.800 pesos que se le debe al Asilo San Vicente de Paul por el Gobierno Local de la Habana.

LAS COMISIONES

Como el Consejo Deliberativo está en período de receso, las comisiones permanentes tampoco se reúnen. Son muchos los asuntos que se encuentran pendientes de estudio e informe al Consejo, sin que por el momento se resuelvan.

PENSIONES A VETERANOS MANDADAS A INCLUIR POR LA COMISION REVISORA

Acuerdos de la última sesión:

Mandar a incluir en el registro general de pensiones, a los efectos del pago de las concedidas, los expedientes de José Abreu, Miranda, Juana Díaz Martínez e hija y Francisco González Monroy.

Declarar en estado de investigación los expedientes de Jesús Pérez Montoya y Francisco Antonio Maturel Pérez.

Remitir a la sección de pensiones para su archivo, por haber sido declarado nulo, el expediente de Alberto Pons s. o. a.

Remitir a la Audiencia de Oriente, para que previa información suplementaria resuelva en definitiva el expediente de Ramona Guillot e hija.

Remitir al Ministerio Fiscal para la declaratoria de nulidad del auto que concedió la pensión, el expediente de Marta Corrales López.

M.E.C.D. 2016

PARA ELLOS Y PARA ELLAS
CONSULTORIO
Por la Doctora Herminia Planas

Encantador modelo confeccionado enu Ratine y azpeado.

Dra. Herminia Planas.
DIARIO DE LA MARINA.
Prado 103.
Habana.

A esta dirección deberá remitirse cualquier asunto relacionado con este Consultorio: «Para Ellos y Para Ellas». (No respondiendo que sufra extravío la Correspondencia remitida a otra Dirección).

UNA NUBE

Venia desde Oriente.
Recamada
de sol, en pleno día,
de plata parecía
el bajel de un arcángel.

Empujada
por la mano de Dios una e inmutable,
que era aquí como un viento favorable
se encumbró hasta el cenit.

El Sol le hería
con sus dardos de oro, tan cercana,
que un momento creí que se perdía
hecha fuego en la luz de la mañana.
Pero siguió, radiante, su camino.
Y otra vez, peregrino,
iba el blanco bajel hacia Occidente.

Un pájaro, una alondra, de repente
tendió su vuelo a ella.
Y así fueron;
la nube navegando,
el pájaro volando,
y en lo azul de Occidente se perdieron.

Ni pájaro ni nube.

El Sol ardía,
y volvió a ser silencio el claro día.

Fernando LOPEZ MARTIN.

SR. DELFIN G.:

En vez de café tome manzanilla «Ma-On».

Este le evitará la nerviosidad.

Es mal de actualidad.

El café estraga y aumenta el estado nervioso.

La manzanilla «Ma-On», al contrario, auxilia poderosamente la digestión y calma los estados nerviosos.

Después de las comidas y al acostarse, será suficiente.

De venta en las farmacias principales.

EUGENIA:

El calzado con lazo ha decaído.

Mucho más cuando se trate de trajes de vestir elegante. El calzado de charol liso, es el que más puede acompañarlo.

Hay modelos completamente lisos, de tacón muy alto, que son los llamados a imperar con los trajes largos.

Otros de fantasía, con hebillas, que según el gusto de cada cual, también pueden lucirse. Los de lazo, solo deben llevarlos en horas del día, con traje corriente.

No se lo aconsejo, porque han perdido mucho su fama.

CHIGUINA:

Hace muy pocos días contesté su grata.

En la semana pasada.

No puedo precisar la fecha.

Mande sobre franqueado con la dirección escrita y recuerde su deseo.

DALIA: (San Luis).

Se llevarán con piel y sin ella.

Depende de la hora y de la oportunidad.

Los colores, los mismos del anterior, pero predominando los tonos oscuros.

SRA. GONZALEZ: «Encarnita».

Sus cartas las contesté en privado.

De ellas les decía que usaran por algún tiempo las fajas «Esbelta Llorens».

Modelo diseñado para cuerpo.

Ajusta perfectamente, recogiendo la forma.

Unico corset-faja que afina perfectamente el cuerpo aún el de las señoras más gruesas.

Preciosas fajas de seda para novias.

Verdaderas creaciones.

Visiten el estudio de la Sra. Llorens, Obispo 97. Telf. A-9460.

AMELIA Y SU HERMANA:

Es un estilo más nuevo, el usar una solo letra o varias, que formen las iniciales en una elegante combinación.

En una vuelta que den por las tiendas, hagan una visita a la Casa «Wilson» de Obispo 52.

Es la casa realmente apropiada para objetos de regalos.

En carteras de piel para señoras, algo original y de alta fantasía.

Medallones o benditeras, preciosas. En fin, imposible enumerar.

No deje de tomar impresión.

ESPERANCITA: (Habana).

El cabello peinado hacia detrás, disimula mejor las canas, si éstas no son abundantes.

De lo contrario, lo mejor es peinarse prescindiendo de ellas y ajustando el peinado al sombrero.

Para los sombreros modernos, el que más se llevará, es el abierto a un lado y ondeado o rizado, según el gusto y la edad.

Para que el cabello blanco no sobresalga, tome en la palma de su mano una pequeña cantidad de las «Gotas Divinas», extendiéndola por las mismas, como si fuera una brillantina para el tocado y después páselas por los lugares por donde observe los cabellos blancos.

En seguida tomarán el mismo color del resto del cabello. Fácil de emplear y de positivos resultados.

Cada aplicación, le durará por muchos días.

De venta en la farmacia Internacional.

Bajos del Hotel Plaza.

DR. HORACIO FERRER:

De plácemes está el eminente doctor Ferrer y su distinguida familia.

Amigos todos muy apreciados.

En días pasados corrió por toda la Ciudad, la desaparición eterna del conocido oculista de la más alta sociedad de La Habana.

Sentimiento profundo de condolencia, fué para todos, amigos y clientes, quedando patentizado de manera rotunda la sincera admiración con que cuenta.

Mensajes de todas partes, llegaron a su casa particular.

Línea y L., Vedado.

Todo un error, una mala interpretación.

El doctor Horacio Ferrer, se encuentra gozando de salud perfecta.

Lo felicitamos sinceramente y deseo larga vida.

Felicitación que hago extensiva a su buena compañera «Tasita».

Amiga muy apreciada.

CUIDADO DE LAS UÑAS:

Cuídese de no golpear las manos por los dedos y las manchas desaparecerán; además, el descuido en este punto achata las uñas y las deforma.

Después de arreglar las uñas y la cutícula procédase a pulirlas usando primero alguna pomada coloreada y luego una pasta o brillador que se pone al pulidor.

Nunca se frote tanto con éste las uñas que llegue a sentirse como una leve quemadura; el movimiento del pulimento debe terminarse frotando las uñas en la palma de la mano.

Hay personas que prefieren teñir las uñas con vinagre de rosas antes del pulimento. Los barnices y pinturas de esmalte, aparte de estropear las uñas, no son del mejor gusto.

Para conservar las uñas brillantes es preferible usar diariamente un poco de pomada y pasta de pulir.

SRA LOLA GONZALEZ: (Cienfuegos).

Hay muchos preparados para evitar la caída del cabello, pero conocedora de que en la casa, nunca estas fórmulas se realizan con el esmero que debe hacerse, me atrevo a proponerle el uso diario de la pomada «Liliana».

Es una pomada de productos seleccionados cuidadosamente para fortalecer la raíz del cabello y con ello hacerlo crecer fuerte y abundante.

En señora de mucha mayor edad que usted, he visto una cura, que casi podría llamarse milagrosa. Esta señora, friccionó su cabeza con el resto de la pomada que en un frasco quedó olvidada a una hija suya. Aún no había transcurrido tres días, cuando las calvicies parciales, quedaron completamente cubiertas de cabello rizo y fuerte.

De venta en todas las tiendas principales.

Dos pesos el frasco.

Sea constante

Creo que no necesite dos.

CURIOSO:

¿Qué gran capital se edificó sobre unas ciénagas?

En 1703, Pedro el Grande de Rusia decidió edificar una gran capital a orillas del río Neva, un poco más arriba de la desembocadura del mismo en el golfo de Finlandia.

Aquellos terrenos eran pnatanosos, y fué necesario rellenarlos antes de que se pudiese levantar allí la ciudad de San Petesburgo, llamada después Petrogrado y hoy Leningrado.

ASUNCION G.:

Los bocaditos «Martha», creo que pueden ser un aliciente poderoso para su fiesta.

Los de la clase «B», son los refinados.

La preparación para los mismos es tan fina, que parece polvo. Todos los ingredientes exquisitos. Estos tienen como base, la carne de pechuga de pavo.

Los precios son económicos; pero no tanto como usted quisiera.

Tenga en cuenta que si exige mayor economía, no podrán hacerlo igualmente exquisitos.

Le hacen la cantidad que desee, por crecida que ella sea.

Los pedidos deben hacerse con tiempo.

Cuenta la casa con un cuerpo de mensajeros para entregar las órdenes. Si lo desea, también puede pedir algunos de ellos para auxiliar al buffee.

Teléf. F-4332. Cuatro, tres, tres, dos.

Deseo muchas felicidades a su encantadora Amparito.

¿CUANDO DEBE ACOSTARSE EL NIÑO?

A menudo oímos decir: El niño no duermie bien. Está agitado, le cuesta dormirse, se despierta a menudo, está muy nervioso».

El niño sano de dos a diez años tiene necesidad de un mínimum de doce horas de sueño. Y aun es bueno añadirle una siesta en el día.

Pero hay que observar una gran regularidad en el horario de la levantada y de la acostada. La primera condición de un sueño regenerador es la de establecer una vez por todas el «reglamento».

Las mejores horas son de 7 de la noche a 7 de la mañana. Muchas madres se imaginan que es indiferente acostar a los niños a las 7 o a las 9. No es raro ver a niños en pie, muertos de fatiga, a horas avanzadas de la noche.

Otras veces se piensa que se les puede reponer levantándolos más tarde. Este razonamiento es absolutamente falso.

Porque no solamente la duración sino la hora de acostarlos debe ser de una regularidad perfecta, sin ninguna excepción.

Desgraciadamente siempre invocamos algún pretexto para librar nuestra responsabilidad; visitas de amigos, o que el papá llegó tarde y quiere jugar con iño.

El papá juega, se divierte, salta con él, se grita y se excita. Después de un rato, el papá se causa y dice: ¡basta». Entonces, para que el niño se vaya contento, se le da un caramelo...

Otra conducta deplorable es contarles cuentos en la noche, lo que les excita artificialmente la imaginación.

¿Cómo queremos que el niño duerma tranquilo si su pequeño cerebro tiene que hacerse camino entre ese laberinto de quimeras?

Una vez el niño en la cama, se apagará la luz y se le dejará solo Se dormirá tranquilo si él sabe que ya nadie se ocupará de él.

Para asegurarle un buen sueño es necesario también que la alimentación de la tarde sea ligera: huevos, sopas, budines, frutas cocidas.

Poco líquido.

La comida debe por lo menos ser unos tres cuartos de hora antes de la hora de acostarse.

Receta del Hogar
Para Teñir el Cabello

A medio litro de agua se añade una cucharada de glicerina y el contenido de una cajita de Compuesto de Barbo. Si se desea, aunque no es indispensable, añádanse 3 cucharadas de agua de Colonia o de bay rum. Compre estos ingredientes en la botica, mézclelos en su casa y úselos para teñir su cabello y su bigote. El Compuesto de Barbo lleva instrucciones sobre la forma y frecuencia de las aplicaciones.

ORBE
REVISTA
BIEN
LEALA

H A B A N E R A S

(Viene de la página CINCO

SANS SOUCI

Gran noche hoy.

De segura animación.

Se verá tan concurrido, como siempre, los jueves, el flamante Sans Souci.

Habrá una gran comida en honor de Mr. y Mrs. Catlin, distinguido matrimonio americano, muy estimado en esta sociedad.

Vuelven a New York.

La semana próxima.

Los comensales formarán un grupo numeroso de matrimonios del gran mundo.

Se bailará.

Con la Orquesta de Pinelli

JUNTA INTERESANTE

En vías de realizarse.

Una hermosa obra.

Es la de la reconstrucción, hoy paralizada, de la vieja e histórica Iglesia de Monserrate.

Una junta acaba de celebrarse en el salón verde de **El Encanto**, presidida por Monseñor Alberto Méndez, con la cooperación de la Asociación de Comerciantes de la Calle de Galiano.

Varios los proyectos.

Como importantes los acuerdos.

Merecieron todos la aprobación del selecto concurso de damas reunido en la junta.

Con las impresiones de la reunión prometo dar cuenta de la gran obra que se intenta llevar a cabo.

Será mañana.

En sitio preferente.

LA FESTIVIDAD DE MAÑANA

Gran festividad mañana.

Nuestra Señora del Amparo.

Como son muchas las damas de la sociedad habanera que celebran su santo en esa fecha, **El Clavel**, el famoso y elegante jardín de los hermanos Armand, en Marianao, ha hecho un extraordinario acopio de flores para servir las numerosas órdenes de regalos.

Procedentes todas de aquellos enormes y bien cuidados campos de cultivo.

Las flores serán para las Amparo el más delicado regalo.

Y también el más bello.

PILAR BERMUDEZ

EN EL PRINCIPAL

Con un doble aliciente.

La función de esta noche.

Anuncian los carteles del Principal el estreno de **Mi casa es un infierno**, fina y sugestiva comedia, con la cual hace su debut Pilar Bermúdez.

Talentosa actriz.

De brillante ejecutoria.

María Tubau, que tanto brilló en **París**, desempeña el papel principal de esta comedia.

Toman parte también en la interpretación de **Mi casa es un infierno** los distinguidos actores Pilar Fernández, Julio Villarreal, Guillermo de Maancha, Rafael Riera...

Rigen bajos precios.

Reducidísimos.

PRO-ARTE

La fiesta de ayer.

Primera de una serie.

Celebrada con elementos de la clase de guitarra y de la clase de declamación en el Auditorium.

Alumnos de la profesora Clara Romero de Nicola y del distinguido actor Guillermo de Mancha dieron pruebas de sus adelantos.

Los primeros con canciones.

En números diversos.

Los segundos con la presentación de **El amor que pasa**, chistosa comedia, del repertorio de los Quintero.

Entre la concurrencia, en término principal, Oria Varela de Albarrán, entusiasta Presidenta de la Sociedad Pro-Arte Musical.

Laura Rayneri de Alonso, Lourdes de la Torre de Diehl, Clara Suárez de Guastella, Mariana Mata de Torroella, María Francisca Díaz de Rivero, Dalinda R. de Goicuría, Conchita Fernández de Suárez, Evangelina Figueredo de Cubas y Laura Oliva de Peraza.

Natalia Aróstegui de Suárez.

Lizzie Morales de Batet.

Consuelo Marmol de Cubas, Margarita Sanz de Figueredo, María Luisa Longa de García Echate, María Montiel de Martínez, Eugenia Fernández de Gómez, Angélica Fernández de Cervera, María Hernando de Gastón Rosa H. de Gastón, Conchita Tasque, María Antonia Govín de Diago.

Dulce María Blanco de Cárdenas

Celia de Cárdenas de Morales.

Adriana Chaumont de Otermin Herminia Viñe de Leiseca, Estela Calba de Blanco, Josefa Agüero de Recio, María López de López Silvero y Conchita Fernández Mederos de Plá.

Isolina Illas de Suárez, Ana Santana de Illas, Manuela Carreño de Suárez, Carmen Menéndez de Martínez, Sara Fernández de Castro de Botet, Jeannette Z. de Pessant, Mercedes Guerrero de Morán, María Galán de Manrara, Angela V. Oleaguivel de Ducureau, Carmela Boada de Villalba, Ruly Gall de Arango, Rosa Blanca de Cárdenas de Castro, Sofía Arenal de Cárdenas y Ofelia Le Monier de Alonso.

Lita Salmorhagui de Pennino, Conchita Mejías Vda. de González del Real y Josefina de la Torrer de Alonso Pujol.

Amalia Bacardí de Delfín, Fefa Goizueta de Argüelles, Caridad Fiol de Batlle, Dulce María de los Reyes Cavilán de Pujals...

Señoritas.

Un grupo numeroso.

Alicia Castellanos, Celia Rosa Morales, Rita María, Ofelia y Margot Lozano Pino, Chita Diehl, Agustinita de Castro, Olga Hiraldez, Adriana Othermin, Amelia Izquierdo, Mary Morales, Ana Rosa Barrera.

Consuelo Finlay.

Anita Arteaga.

Marta Medio, Daysi Bradsaaw, Mignon y Enriqueta Moran, Elena y Hortensia Gómez, Esther Rodríguez, Elena Villalba, Ana María Piñán, Elena Gómez Boada, Isabel Fernández, Dolores Miranda, María Teresa Bascuas.

Lily Batet.

Alicia Serafín.

Silvia y Marta Sánchez Barraque, July Gutiérrez, Ana María Arisso María Bascuas, Lolita Vidal, María Teresa Pons, Paola Dubois, Leopodina Arisso, América Pando, Aurora y Margarita Cabarga, Josefina Núñez

Corita Sánchez Agramonte.

Quirucha Fernández de Velasco

Oria Albarrán, Elena Franca, María Adelaida Gutiérrez Falla, Violeta Basterrechea, Mercedes y Teté Anrich, Carmita Cibrian.

Zeida y Chita Ochoa.

Cusa Moré.

María Luisa y María Francisca de la Sierra, Marta Aspiazo, Bebita y Teresa Pujals, Carmen Bretón, Elisa Torre de Navarro, Gloria Menacho, Hortensia Betancourt, Elena Colina, Ondina López Olivera, Berta Waldex

Hilda de León.

Lila Pedro.

Lila Forcade.

Margarita Pedroso, Cosa Lora, Noni Muntal, Clotilde Pujol, Blanca Blanco, Aurora Rivero, Eloísa Castellanos, María Josefa Paz, Ana María Coyula, Josefina Pernas, Mariana Warren, Carmen Troncoso, Rosa María Yero, Georgina Le-Roy, María Josefa Gastón, Ivonne Giberga, Odilia Bernal, Agueda Demestre, Mercedes Carballo, Lolita y Magdalena Espín, Teresa Fernández, Emma Emilia Rivas.

Lidia Plá y Fernández Mederos.

Carolina Paneray, Eulalia Juárez Luisa María Jane, Flora Toyos, Rosa López Silvero, Regina Pando, Conchita Flores, Carmen Pérez Fernández Roces, María del Carmen y María Pérez Díaz, Generosa Núñez, Dorothy Shapiro, María y Valentina Palacios, Josefina Fernández Roces, Hortensia Lavedán.

María Luisa y Gloria León y Lasa, Ofelia de la Cámara, Rosa Merino, Graziella Alfonso, Mercedes Olivella, Ofelia de la Torre, Josefina Ebra, María Teresa Suárez, Daysi Manzanilla Ofelia Tomé, Hortensia Piñero, Josefina Rivero, Lucrecia de Haro, Margarita Alonso.

Josefina Crespo Trotcha

Josefina Arellano.

Marta y Neneita Manrara, Marta Montes, Ada Alday, Rosita Barraque María de León, Margarita Lecuona Isabel Llanio, Grazziella Primelles Germaine Durruthy, Beatriz Navarrete, Elsie Corbera, Angélica Sánchez Zayas.

Josefina Florit.

Lilita Montero.

María I. Navarrete, Elvira de Vera Alicia González del Real, Dulce María de la Raba, Carmita Díaz, Rita Pelleyá, Maruca Soroa, Silvia Echevarría.

Margarita Ventura, Marta Santa María, Lolina Cibrian, Ana María Piñango, Cuca Martínez, Clara Beato Dinorah Argudín, Gloria y Josefina Loredo, Bertha Bovell, María O-Reilly, Mimí Ardavín, Eva Morales, Delia Sobregui, Teresita Pujol, Esperanza Casariego, Silvia Pujol...

Isabelita Elías.

Encantadora!

MR. BOWMAN

Dolorosa nueva.

Llegada ayer.

Murió ayer en el Hospital de los Post Graduados, en New York, un gran amigo de Cuba.

Mr. John Mc Entee Bowman, presidente dimisionario del **Habana-American Jockey Club**, que tanto había contribuido al engrandecimiento del **turf** entre nosotros.

Sufrió una operación.

Que precipitó su muerte.

Mr. Bowman contaba en esta sociedad con profundos afectos y simpatías.

Un hombre excelente

Franco y sencillo.

LOUISE OLIVIER

Carteras y collares.

De última novedad.

Traídos por la exquisita **modiste** Louise Olivier en su último viaje a París.

Comprados por ella misma.

En los grandes centros.

Los collares, tal como se usan, son blancos todos y en **carroubier con coq de roche**, de Patou.

Cuanto a las carteras, de tamaños y estilos distintos, responden a los colores de moda.

Otras novedades más.

En flores y guantes de encajes.

Enrique FONTANILLS

Suscríbase al DIARIO DE LA MARINA

un cestito....

5¢

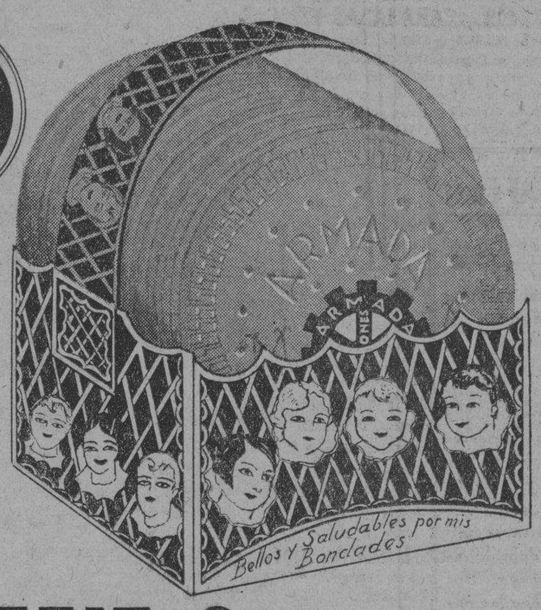

DE GALLETITAS Armada

REGALO DEL PALADAR

A Nuestros Amigos los Niños:

Estos cestitos de galleticas finas y delicadas, que hoy salen a rodar por el mundo, fueron ideados por un compañerito vuestro. La historia es esta: Soñando una noche con los Reyes del Oriente, (los mejores amigos de la simpática grey infantil), entre sueños quiso ver sobre la joroba de los camellos un cargamento de juguetes y con los juguetes, tentadoras golosinas. De todas estas bellas cosas lo que más llegó a admirarle fué un enorme cesto lleno de galletitas.

Así nos contó esta sencilla historia el niño de los bucles de oro. Para hacerle realidad su sueño, pusimos en sus manos un cesto igual al soñado. Ahí le tenéis repleto de galletitas ARMADA.

Con el desayuno, en vuestras meriendas del colegio, como postre en vuestras comidas, que nunca os falte el simpático cestito, que ideó soñando un niño y que nosotros os ofrecemos repleto de ricas y sabrosas realidades.

SERGIO

GALLETITAS "ARMADA" REGALO DEL PALADAR

RADIO Y ELECTRICIDAD
A Cargo de Alberto Giró

TRASMISIONES PARA HOY
ESTACION C M W

588 Kc. 510 m.

7 a. m.: Primera edición hablada del DIARIO DE LA MARINA.

8 a. m.: Segunda edición hablada del DIARIO DE LA MARINA.

9 a. m.. Tercera edición hablada del DIARIO DE LA MARINA.

10 a. m.: Sección de Arte Culinario y Asuntos Domésticos.

11 a. m.: Programa Vermouth.

12 m.: Crónica Radio Social.

2 p. m.: Hora Popular Margot Alvariño.

3 p. m.: Programa Fama y Fortuna.

4 p. m.: La Hora de Ahora.

5 p. m.: Hora bailable Orquesta de Corman.

6 p. m.: Cuarta edición hablada del DIARIO DE LA MARINA.

7 p. m.: Concierto por el Grupo de Arte Elegante.

8 p. m.: Programa bailable Orquesta Hermanos Martínez.

9 p. m.: Concierto del DIARIO DE LA MARINA.

10 p. m.: Buenas noches.

Programa: Del quinto y último concierto de la serie conmemorativa organizada por el Conservatorio Granados, que dirige Flora Mora, con motivo del décimo quinto aniversario de la fundación del mismo.

Este programa es como deferencia al DIARIO DE LA MARINA.

1.—Capricho Español. Granados Solo de piano por la señorita Berta Zimmermann.

2.—Danza Española. Granados Solo de piano por la señorita Guillermina Zimmermann.

3.—Danza No. 5. Kreisler-Granados. Violín por el señor Alberto del Pozo.

4.—Seguidillas. Albéniz. Solo de piano por la señorita Guillermina Zimmermann.

5.—Andalouse. Pessard. Solo de flauta por el señor Roberto Márquez.

6.—Danza Española. Falla. Solo de piano por la señorita Luisa Sánchez.

7.—Capricho. Moskowsky. Solo de piano por la señorita Mirta Medina.

8.—Bolero. Pessard. Solo de flauta por el señor Roberto Márquez.

9.—Alhambra. Monasterio.

10.—Rapsodia Aragonesa. Granados. Solo de piano por la señorita Arminda Schutte.

ESTACION C M B C

965 Kc. 310.7 m.

12.45 a 1 p. m.: Tópicos mundiales.—Entre Climas, por el doctor Luis Sabater.

De 1 a 2 p. m.. Programa de Música Española, con la trasmisión de la zarzuela «Los Verderones».

De 2 a 2.45 p. m.: Programa de Música variada.

De 2.45 a 3 p. m.: Lectura de capítulos de la novela «Mamá Tetés», por su autor el señor Evelio Bernal.

De 3 a 3.30 p. m.: Consultorio jurídico. Charla libre por el doctor Carlos de la Gándara.

De 4 a 5 p. m.: Programa a cargo de la Sonora Matancera.

ESTACION C M C A

1225 Kc. 244.7 m.

De 9 a 10 p. m.: Programa Radio Catalunya.

1.—Concierto Clásico por la soprano señorita Anita Tey, acompañada al piano por la señorita Teresa Castro.

2.—Concierto a violín y piano por las señoritas Teresa y Dulce Castro.

3.—La Sorpresa de Eva, alta comedia de Millás Raurell en dos episodios, adaptada al radio; trasmitida por la señora Concepción Durand y los señores Pedro Boquet y Ernesto Arnal.

4.—Sardanas.

ESTACION C M Q

1150 Kc. 260 m.

4 p. m.: Programa variado.

5 p. m.: Programa sinfónico.

7 p. m.: Concierto a cargo de Tomasita Núñez, con la cooperación de la señora Anita Coromina, pianista.

Programa:

1.—Cortesana. Vale. Corominas.

2.—Aunque no pueda vivir sin ti. bolero. Tomasita Núñez.

3.—Tú para mí, yo para ti. Corominas.

5.—La última copa, tango. Corominas.

6.—Su único beso. Vals. Tomasita Núñez.

7.—Tus ojos negros, bolero. Corominas.

8.—Si volviera a besarte. Tomasita Núñez.

9.—A una ola, fox. Corominas.

10.—Te quiero dijistes. Tomasita Núñez.

De 8 a 9 p. m.: Marion Talley, Lauri-Volpi y Antonio Cortis (discos).

De 9 a 10 p. m.: Conferencia por el señor Raúl Alpízar, con el tema Breviario de Dolor.

De 10 en adelante ópera Aida. (completa, en discos).

ESTACION C M B Z

1010 Kc. 296 m.

A las 9 a. m.: Música selecta. Noticias sociales y teatrales.

A las 12 m.: Hora oficial. Estado del tiempo. Música variada.

A las 3 p. m.: Hora Radio Victor. Música variada.

A las 6 p. m.. Música variada.

A las 6.30 p. m.: Charlas infantiles a cargo de la señorita Isabel María del Monte.

A las 8 p. m.: Programa de canciones y boleros por el popular Trovador Guyún, comedias por el Cuadro que dirige la primera actriz Enriqueta Sierra.

A las 9.30 p. m.: Hora Radio Victor. Programa a cargo de la famosa orquesta de los hermanos Castro.

Dirigida por Manolo Castro.

A las 10.30 p. m.: Música variada y noticias mundiales.

ESTACION C M B I

1405 Kc. 213.4 m.

De 5 a 6: Programa bailable a cargo del Sexteto Marino, que dirige el señor Heriberto Hernández.

De 6 a 7: La orquesta de Reinaldo Godínez, ofrecerá un programa de fox trots, danzones y danzonetes.

De 7 a 8: Programa selecto a cargo de los hermanos Salas y el señor Jorge Rambla.

ESTACION C M C J

620 Kc. 484 m.

De 8.30 a 9.30 a. m.. Bailables Clásica.

De 9.30 a 10.30 a. m.: Bailables a cargo de la Orquesta del profesor Tomás Rosoto.

De 12 a 1 p. m.: Sinfonía Séptima en Mi Mayor de Bruckner.

De 1 a 2 p. m.: Música popular a cargo de la Orquesta del profesor Octavio Medina.

De 8 a 9 p. m.: Música bailable a cargo de la orquesta del señor Neno González.

De 9 a 10 p. m.: Música popular a cargo del Septeto Nacional

Santa Cruz
FABRICANTES DE MUEBLES Y TAPICERIA
HAGA SUS MUEBLES UNICAMENTE SUYOS
Elija para ellos, líneas, colores, distribuciones y estilos en armonía con su carácter
NOSOTROS SABREMOS INTERPRETAR SUS IDEAS
PRECIOS REBAJADOS
AL CONTADO Y A PLAZOS COMODOS
Todavía nos quedan 40 neveras pared de corcho, fabricación americana,
DESDE $20.00
AMERICA ADVERTISING A-9638
Santa Cruz
EXHIBICION Y ALMACENES
GALIANO 95 = A-5007

MONUMENTO AL SOLDADO MAMBI

Se ha recaudado ya $9,592.25 en las cuestaciones públicas

La cuestación pública iniciada por el Comité Nacional Auxiliar del Comité Ejecutivo de la Asociación de la Prensa de Cuba, ha llegado ya a un definitivo éxito. El pueblo de Cuba, con plena conciencia de su obligación y deber ha respondido generosamente a las invitaciones de dicho Comité y hasta esta fecha se ha recaudado la suma de $9.592.25, que obran en poder del señor Diego Franchi que es Tesorero de esta organización.

Este Comité Nacional desea por este medio rogar a las personas que aún no han hecho su liquidación que traten de hacerlo lo antes posible para que en las próximas publicaciones aparezcan sus nombres.

De un momento a otro el Comité publicará las bases para el concurso de esta obra y en la cual podrá tomar parte todos los artistas nacionales y extranjeros residentes en el país.

M.E.C.D. 2016

Varias Falsedades...

(Continuación de la PRIMERA)

Sánchez, a quienes expidió las cédulas marcadas con los números 108. 429, 108, 430, y 108, 431 respectivamente.

Ya hechas estas enumeraciones, González Valdés instruyó al encargado de la casa mencionada para que cuando fuese por allí el inspector del Censo que tuviese esa demarcación, le dijese que esos tres individuos residían allí, pero que hacía pocos días se habían mudado sin saber para donde. Pero ayer todo se descubrió, porque el encargado de la casa que citamos, cuando Faget levantó acta, le dijo que no firmaba lo que decía, sino la verdad que entonces relató por temor a comprometerse y verse procesado.

Al practicarse un registro en la casa, se encontró una carta, escrita a lápiz, que constituye una concluyente prueba documental usando para ello un papel oficial del Censo en lo que hay otro delito.

En su informe, agrega Faget al Juzgado de Instrucción que dicha carta puede tener relación con la denuncia que formulara el señor Juan S. Naya y por consiguiente la acompaña a los efectos de la causa criminal que se instruirá contra el agente mencionado y el aspirante a presidente del comité en Guadalupe.

Anoche mismo, tan pronto se rindió el informe al Juzgado de Instrucción, la Dirección General del Censo declaró cesante al agente delicuente.

COMPROBACIONES EN 17 BARRIOS

Se han realizado comprobaciones de empadronamiento en diecisiete barrios capitalinos, con toda escrupulosidad, por un centenar de enumeradores y agentes especiales.

Dichos enumeradores, a medida que van realizando las comprobaciones para dar por bueno el empadronamiento o demandar su urgente rectificación, reportan simultáneamente aquellas personas que no fueron, por una u otra causa, enumeradas o que lo han sido incidiéndose en error, en los datos de que se trate.

Se cree que este trabajo finalice dentro de ocho días, a lo sumo.

LOS LIBROS REGISTROS

Se han recibido los libros para los registros electorales permanentes que deberán ser llenados a mano.

LA ENUMERACION EN MATANZAS

Comunicó, desde Matanzas, el doctor Escoto, Inspector Provincial del Censo en aquel territorio que «contra viento y marea», o lo que es lo mismo, bajo torrenciales y continuos aguaceros, de los 22 términos de que consta aquella provincia se han enumerado hasta la fecha 16; que el empadronamiento es de 330.900 personas enumeradas y 66.531 cédulas expedidas.

En Oriente se han enumerado, hasta el día 28, exactamente 862.053 personas y se han expedido 139.851 cédulas electorales.

De acuerdo con un informe del Sub-Inspector Fernández Ayán, Grau Triana comunica, también desde Santiago de Cuba, que en Manzanillo se desenvuelve enumeración normalmente y que es casi seguro se terminará allí el empadronamiento en el tiempo fijado por la Dirección General.

EN PINAR DEL RIO

Ayer telegrafió el Inspector Provincial de Pinar del Río, señor Otilio Gutiérrez, dando cuenta de que las enumeraciones allí hasta el 28, ascendían a 313.753 personas con una expedición de cédulas de 63.510.

Dicho Inspector Provincial espera un aumento considerable en este montante de enumeracnes.

MANTENIENDO EL RECORD

A cada mención periodística que se ha venido haciendo de los records que han venido estableciendo los más activos, perseverantes y eficientes enumeradores, el estímulo ha espoleado la voluntad de los más abnegados para llegar a rendir algunos de ellos labores diarias que constituyen esfuerzos dignos de todo aplauso.

Ismael Pérez, Enumerador del Distrito B-677 que ha venido distinguénddose en Marianao por su rapidez y eficiencia en el trabajo, acaba de establecer el record mayor hasta ahora reportado, enumerando desde las seis de la mañana a las once de la noche 413 personas.

El señor Narciso Onetti, con el Gobernador Provincial, señor Antonio Ruiz, rodeado de sus amigos, en el patio de su casa, donde fué objeto de una demostra ción de afecto popular, con motivo de su onomástico.

Una Serenata...

Continuación de la PRIMERA página

carretera de Tapaste a Santa María para salir a la Central, que tantos beneficios había de reportar para dar salida a los frutos de las fincas de aquel término; el parque de Cuatro Caminos, para evitar que siguieran llamándole el Parque de los Chivos, por la cantidad de estos animales que se enseñoreaban de él, en la actualidad, y de otras recomendaciones que se le hacían.

de Represión de Agua, le obsequió

El personal obrero de la Sección con una hermosa pluma de oro en un primoroso estuche.

La Sección de Policía del Departamento con un precioso juego de te.

Otros muchos obsequios particulares recibió, mereciendo especial mención un primoroso ramo de crisantemos, con que la comisión organizadora del homenaje obsequió a la distinguida esposa del señor Onetti.

LA COMISION ORGANIZADORA

La componían los señores coronel Nico Alvarez, Frank Collado, José Iñiguez, José Esquivel, Valentín Rivero, Damián Riera, Alejandro Bell, Eduardo Alfonso, Humberto Quiñones, Calixto Alvarez Manolo Porta, José Alejo Sánchez, el ingeniero señor González del Valle, Pedro F. del Pino, Eduardo Beato, Melquiades Montes Oscar Rodríguez Feo, Edelberto y Pedro Urquiaga.

LA CONCURRENCIA

Entre los concurrentes recordamos a los señores: Enrique y Eduardo Montuolieu Abel Fernández, Miguel Rodríguez Torralba, Juan Campos, doctor Menció, Eleuterio Reigada, Enrique Ordóñez, Antonio Fernández, Raúl Armando Ugarte, el gobernador provincial señor Alberto Ruiz, el doctor Jaime Toldrá, Adolfo Fundora, alcalde de Santa María del Rosario; Pedro Mestre, alcalde de san José de las Lajas, Raúl Martínez, jefe de Policía; Cesar Cabrera, Rafael Núñez, Evaristo Pérez, administrador del central «Portugalete»; Raúl Rego el comandante de la Policía Nacional, señor Antonio de la Riva, el señor Fernández Ros, Carlos Govea, Felipe García Casariego e hijo, Angel Bello, Alfredo Flórez, Ezequiel Díaz, Rafael A. Bello, Roberto Rodríguez, Eladio Roboul Evelio Sánchez, el comandante Bonich, y sus hermanos Luis y Emilio Bonich, Juan Simo, Pablo Urquiaba, José A. Cadalso, Pedro Pablo Peralta Valentín y Horacio Tames, Pablo Figueredo, Jesús Masdeu, Ramiro Mañalich, Clemente Vázquez Bello, R. A. Tapia, Rafael Valderrama, Armando Figarola, los tenientes Torres Ochoa, Turino, Wolf y otros oficiales; Francisco Otero Antonio Guerra, Francisco Boza y Néstor González.

Imposible anotar la enorme concurrencia, entre la que figuraban las familias de la amistad de los esposos Onetti-Auñón.

Todos los asistentes fueron obsequiados con exquisito ponche.

Hasta las doce de la noche estuvo invadida la morada del señor Onetti, quien recibió la felicitación de todos, deseándole las mayores felicidades en su onomástico.

Títulos de...

(Continuación de la PRIMERA)

do: historia, poesía, ciencia, dramas, comedias, cuentos, etc. Cuando un libro tiene poca venta, a los ejemplares almacenados, se les pone cubierta nueva— que es de papel—con título que atraiga. Ejemplo: el drama de Víctor Hugo, «El Rey se Divierte», se vendía poco con este título. Se le puso el de «Los Amores de un Rey de Francia» y tuvo muchísima salida.

Hace unos cuantos años una novelista primeriza dió con este título que originó la mayor venta del año: «Los Caballeros prefieren las Rubias».

Los consumidores compraron por que se figuraron que se trataba de algo pornográfico; confidencias de alguna dueña de burdel. Fueron defraudados; la obra podía ser leída por las doncellas más recatadas.

Hay novelas, y bastantes, que llevan por título un nombre personal, como «Consuelo», de Jorge Sand, «Jack», de Alfonso Daudet, etc. Esto, cuando el autor es ya reputado, no tiene inconveniente; pero si es un principiante ¿cómo conquistar la atención con un título que nada dice?

El americano Sinclair Lewis, que pasa por el novelista más rico de este país, publicó su **«Babitt»**, que es un apellido, cuando ya era famoso. Si, como primera de sus producciones, hubiera llevado ese **«Babitt»** a los editores, éstos le habrían dicho:

—Hay que cambiar el título; con ese no llamará usted la atención.

Acerca de títulos hay una ocurrencia que en Madrid se atribuía hace largos años a Eduardo de Inza, gran bebedor y chico de la prensa y que en un periódico de la Habana se le adjudicó, meses atrás a Alejandro Dumas.

A Inza le dijo un amigo suyo que había terminado una comedia y no sabía qué título ponerle.

—Yo te daré uno—respondió Inza.

—Bueno; te explicaré el argumento.

—No me expliques nada. ¿Figura en la obra alguna trompeta o algún tambor?

—No.

—Pues ahí tienes el gran título: «Sin trompeta ni tambor».

El Supremo...

(Continuación de la PRIMERA)

con Carmen Rodríguez Peña, de cuyas relaciones nació una hija nombrada Angela, la cual sufría y sufre un padecimiento en sus facultades mentales lo que dió motivo a que dicho procesado en su estulticia estimara, infundadamente, que era debido a que Carmen le había echado daño para poner en tal estado a su hija, surgieron discusiones por tal motivo entre ellos dando lugar a que el procesado se marchara de su hogar y transcurrido algún tiempo, el procesado, siempre en la creencia, injustificada, de que Carmen era la culpable de la enfermedad mental de su hija Angela, le rogó nuevamente que le quitase el daño que le había echado y que la curase y a ese efecto la visitó varias veces en el domicilio de la última, en Regla, y con igual propósito, allí acudió el 28 de noviembre de 1930 y al ver que su hija, a la que amaba mucho, continuaba enferma del cerebro, con un revólver que sin licencia portaba y que ha sido ocupado, disparó a Carmen, que resultó herida con los proyectiles y a consecuencia de cuyas heridas falleció poco después. Acto seguido el procesado allí mismo se hizo un disparo en la cabeza, cayendo al lado de Carmen.

RECURSO EN CAUSA POR ESTAFA

Ante la Sala de lo Criminal del Tribunal Supremo tuvo efecto la vista del recurso de casación establecido por los señores Emilio Lecours, padre e hijo, contra la sentencia de la Sala Primera de lo Criminal de esta Audiencia que los condenó a pena de prisión y multa e indemnización por estafa de más de $100.000 a diferentes entidades norteamericanas.

Sostuvo la procedencia del recurso el doctor Rafael Moragas, impugnándolo el acusador particular doctor Oscar Barceló y el Fiscal doctor Alfredo Bernal; el acusador sostuvo que más que un delito de estafa por simulación de contrato se trata de una estafa por alzamiento comercial. El fiscal se mostró de acuerdo con la sentencia, sosteniendo que era evidente la estafa declarada por la Sala, pero no el alzamiento.

VARIAS PERSONAS FUERON PROCESADAS POR ESTAFA

Por el señor Juez de Instrucción de la Sección Cuarta han sido procesados por el delito de estafa Pilar Trujillo Rueda, Jorge Viñolas Rosado, Plácido Quesada y Jacinto Oquendo, éstos dos últimos, dueños y agentes respectivamente del Rastro «El Trianon» sito en Salud 13, en causas que contra los mismos sigue el doctor Carlos M. Palma.

Igualmente se ha radicado causa a virtud de querella del expresado Letrado contra Luis Pérez Trujillo vocal que fué de la Comisión del Impuesto Territorial del extinguido Ayuntamiento de la Habana, por el delito de estafa, consistente el hecho en haber dispuesto como propios de unos muebles a cuya devolución había sido condenado por sentencia firme por el señor Juez Municipal del Norte de la Habana.

No Detuvieron a...

(Continuación de la PRIMERA)

comprometidas. Terminadas esas investigaciones se procederá a la detención de los complicados.

Durante la tarde y la noche han sostenido distintas conferencias el gobernador de la provincia, el supervisor y el comandante militar.

Hemos podido leer el acta ocupada a los revolucionarios de Cidra. Dicha acta está fechada el pasado día 19 y expresa haberse reunido en la casa número 50 (sin expresión de calle) del pueblo de Cidra. Por ella se conoce la directiva electa, que se compone de José V. Alonso, como jefe de la Junta; José M. Montes, de Oca, presidente; vice, Francisco Marrero; secretario, Carlos Jáuregui; asesor, Amado Arencibia, y otras personas con otros cargos.

Lovio, corresponsal

Buenos días

HECHOS Y PALABRAS.

Cuando hace algún tiempo la Prensa norteamericana preguntaba, irritada, a Wells quién le autorizaba para criticar la vida íntima y política de los Estados Unidos, el pensador inglés replicó que su derecho estaba implícito en las consecuencias que para el mundo y, por consiguiente, para Inglaterra, podían tener cualesquiera determinaciones de Norteamérica. Por mucho que se empeñen las naciones, es imposible a ninguna aislarse dentro de sus fronteras. Una medida del Gobierno alemán, por ejemplo, puede repercutir, y de cierto repercute, en la vida privada del argentino perdido en la soledad y el silencio de la pampa.

Precisamente, estamos presenciando los efectos paradójicos de la elevación de las fronteras económicas de los pueblos, ese furor proteccionista a que se han entregado, por cuya consecuencia el mundo entero ha entrado en crisis, mientras se lanzan los gobernantes a saltar las fronteras geográficas para conversar amigablemente; sin ver que, después de discutir "con el corazón en la mano", han de volver a saltar las fronteras para encerrarse en el proteccionismo.

Las palabras contradicen a los hechos. La guerra de tarifas no se remedia con torneos de discursos. Wells tenía razón. Obras son amores. La unidad de medida de nuestra cultura es la comunicación. De nada sirve que las palabras lleguen fácilmente si luego los productos se atascan en el laberinto político de las aduanas.

El Encanto

El Reajuste...

(Continuación de la PRIMERA)

Alvaro Alfonso, profesores de Instrucción Pública.

EL CHECK 7141

Por la Pagaduría de la Cámara se ha hecho circular el extravío del check número 7141 contra el Banco Comercial.

Del mismo se ha expedido duplicado a fin de que no pueda ser cobrado el original, que se perdió en el edificio de la propia Cámara.

LOS AUTOMOVILES OFICIALES

El representante oriental Luis Estrada ha presentado una proposición de ley disponiendo que sean retirados de la circulación todos los automóviles del servicio oficial con excepción de los que pertenecen al Presidente de la República, del Tribunal Supremo, de la Cámara, y el Senado y los Jefes de las Fuerzas Armadas.

CERTIFICADOS DE NACIONALIDAD

Del propio representante es el siguiente proyecto:

Artículo 1.—Para desempeñar cargo del Estado, la Provincia y el Municipio es indispensable ser cubano por nacimiento o naturalización.

Artículo II.—Antes de expedirse un nombramiento deberá exigirse al aspirante justifique su condición de ciudadano cubano.

ArtículoIII.—Los certificados de nacionalidad solicitados con ese fin, no devengarán derecho alguno.

La representación matancera y los congresistas orientales Alberni, Bravo Acosta y Rodríguez recibieron una comunicación firmada por varios penados de la cárcel de Matanzas, en la que solicitan que se imprima la mayor urgencia al proyecto de amnistía—presentado al Congreso—para delitos comunes.

El señor Luis Estrada a quien nos hemos referido anteriormente ha dado a conocer a sus compañeros de la Cámara una proposición dando una fórmula para pagar a los acreedores del Estado.

Consiste en autorizar al Ejecutivo para emitir certificados nominales de cincuenta pesos.

Los certificados a que se refiere el Art. 1 de esta ley podrán ser imputados hasta el 50 por ciento de los adeudos que personalmente tengan sus poseedores por impuestos, controbuciones y multas fiscales de cualquier índole que sean. Bien entendido que esos certificados sólo podrán utilizarse para el pago de aquellos impuestos y contribuciones que corresponda su cobro a la misma entidad oficial que los emita.

Los certificados emitidos tendrán el carácter de intransferibles.

La Administración...

(Continuación de la PRIMERA)

lones del Sport Antillano. Esa autoridad, impedida por la resolución del gobernador provincial, en aquella fecha sin resolver por la Audiencia, no autorizó la celebración de bailes en sociedades, sino que le dió un permiso distinto por completo, o sea el de bailes públicos y por tanto, sujeto a la tarifa de $37.50. Desde esa fecha, aun conociendo la Administración Municipal que el cobro correspondiente era el de 12 pesos 50 centavos, establecido por la tarifa, ha venido cobrando el citado de $37.50.

La aguda crisis reinante impide a los interesados seguir abonando esa tarifa yl ante la perspectiva de tener que cerrar esos negocios, en los cuales libran el sustento cientos de personas es por lo que hacen esas gestiones en pro de la normalidad.

Finalmente los comisionados que nos visitaron significaron que esos centros tienen que hacer frente a una tributación diaria al Municipio y al Estado, impuesto suntuario del 5 por 100 sobre la entrada bruta, uno y medio por ciento sobre la venta de la cantina y $75 por patente de alcoholes, impuestos que consideran sumamente excesivos.

Se Propone...

(Continuación de la PRIMERA)

rio el contrato de cesión que se haya celebrado y recuperando el Estado el pleno dominio de la propiedad.

La explotación de la tierra será exigible en la siguiente forma:

A los seis meses debe encontrarse por lo menos una tercera parte en producción.

Después del primer año, la mitad; y al finalizar el segundo, las dos terceras partes o más, si es así la voluntad de su poseedor.

El otorgamiento se hará por todo el término en que el beneficiario cumpla estrictamente sus compromisos con el Estado, y no podrá ser privado de sus derechos, sino por causas perfectamente justificadas de interés común, y siempre previa indemnización del valor real de sus propiedades y pertenencias.

En concepto de renta, el Estado percibirá el uno por ciento del valor total de los frutos, productos o crías que se extraigan de la finca.

Con el producto de la renta se constituirá un fondo especial, que quedará en Tesorería a la disposición de la Secretaría de Agricultura, Comercio y Trabajo y se destinará a realizar pequeños préstamos con interés proporcional y con la garantía de los frutos, a los agricultores que posean las tierras del Estado y que así lo soliciten, con la finalidad exclusiva de invertirlos en su totalidad, en las nuevas siembras, crianzas o bienhechurías de la propiedad.

Los préstamos únicamente podrán realizarse después que la finca se encuentre en completo estado de explotación.

En el reglamento que se dictará, dentro de los treinta días siguientes a la vigencia de esta ley, se estipularán todas las medidas que se estimen necesarias para su mejor cumplimiento.

Salón de Sesiones de la Cámara de Representantes, a los dos días del mes de noviembre de 1931.

(f.) **Emilio San Pedro, Pastor del Río, Alfredo Barrero, R. Campos, Alvaro Alvera.**

A usted le costará trabajo este año, señora, elegir «su» tela en «El Encanto», porque «todas» serán «su» tela.

«Esa Habana, para la que tan a gusto trabajamos...» como nos escribe un fabricante famoso, aludiendo a lo bien que seleccionamos nosotros para este público, tendrá este año las telas más bellas y propias de la temporada, de acuerdo con la nueva moda.

Reafirmada la silueta del año anterior, los modistos se han aplicado a lucir su fantasía en las telas.

¡Maravillosas telas!; Supremo alarde de elegancia! En las lanas el gusto, el «chic» llega a extremos insospechados de distinción.

Las líneas transversales y los jaspeados luchan por conseguir la supremacía. El triunfo lo comparten por igual. Estas ideas puede verlas interpretadas magníficamente en

Lanas de fantasía. Tweeds de seda y lana. Crash de algodón. Crepés y alpacas de fibra y seda.

Crepés de seda, y de seda combinada con lana.

Sedas de color entero.

También estamos recibiendo lo más nuevo en sedas de color entero, muy solicitadas para la interpretación de bastantes modelos.

Crepé marrocain.

Crepé Satín.

Crepé mongol.

Etc.

En las secciones de Telas Blancas y Telas Negras encontrará novedades similares.

Si usted sale hoy venga a "EL ENCANTO"
Es donde mejor puede aprovechar su tiempo.

Planta baja.

El Encanto

Telf. A-7221

M.E.C.D. 2016

9A SECCION

Teléfonos:
Máquinas . A-3785
Dirección . M-4151
Admón . . M-7911
Sports . . M-7912
Clasificados A3333

DIARIO DE LA MARINA

AÑO XCIX — EL PERIODICO MAS ANTIGUO DE CUBA — LA HABANA, JUEVES, 29 DE OCTUBRE DE 1931 — ACOGIDO A LA FRANQUICIA POSTAL — PAGINA NUEVE

La España Actual

Marañón y las Ordenes Religiosas

Por León Ichaso

Gregorio Marañón fué sin duda ninguna, con su pluma y con su palabra, uno de los más persistentes enemigos de la Dictadura, de la que padeció persecución, y uno de los más eficaces propulsores de la República y de las ideas radicales ante la juventud intelectual de España. Pero Marañón ha hecho ahora en París unas manifestaciones explícitas y abiertamente contrárias a la expulsión de las Ordenes religiosas. Es verdad que también Lerroux, el Ministro de Estado actual y quizás el futuro Presidente de la República, el muy laico Lerroux, teórica y prácticamente, no sólo en sus normas de vida, sino aun en las de su familia, según lo confesó en un discurso ya comentado por nosotros, ha atacado reiteradamente dicha expulsión. Es que tal vez se haya convertido y haya ido hacia las huestes de los "neos" y de las "mentes anquilosadas". Es verdad, asimismo, que la ha combatido el esclarecido pensador y diputado de la izquierda José Ortega y Gasset, quien ha calificado de "líneas muertas" de la Constitución al artículo que se refiere a las Ordenes religiosas. Igualmente Unamuno, el gran Unamuno— todavía está cayendo el tremendo e implacable azote de su pluma y de su cerebro sobre la cabeza del ex monarca Alfonso XIII—ha dado media vuelta hacia los que impugnan la expulsión de cualquier orden religiosa. Vamos, pues, en buena compañía.

Marañón acaba de decir que no debe llegarse de ningún modo a la expulsión de las Ordenes religiosas y a la nacionalización de sus bienes, porque existe en España un gran núcleo católico y esa medida habría de suscitar una especie de guerra civil espiritual y una especie de protesta y descontento que hasta llegaría a poner en peligro la República.

De ese gran núcleo de católicos, cuya voluntad contrariaría dicha medida, hemos hablado una y otra vez nosotros. Por eso hemos afirmado y repetido que sería antidemocrática y antirrepublicana.

Opina además el Dr. Marañón, que las Ordenes religiosas deben estar sometidas a la ley común que rija las asociaciones, la enseñanza, la industria, etc. Con lo cual ha ratificado también, lo que nosotros hemos escrito reiteradamente. Si a todos los ciudadanos se les otorga, según la Constitución, el derecho de asociarse—pensábamos nosotros—si a todos ellos se les permite dedicarse individual y colectivamente a la enseñanza, ¿por qué el Código Fundamental ha de estatuir una excepción prohibitiva para las Ordenes religiosas? ¿Es esto justo? ¿Es lógico? ¿Es democrático?

Cree, por otra parte, el doctor Marañón, que la expulsión de las citadas Ordenes, plantearía el problema de la asistencia pública, pues no está España en condiciones de atenderla totalmente con medios laicos. Aun en países en que la Iglesia está separada del Estado—agrega Marañón—se utilizan los servicios de religiosos y religiosas, en esa materia.

Como que la instrucción y la cultura españolas—glosamos nosotros—van tan entrañablemente, tan casi substancialmente adheridas a la enseñanza de las Ordenes religiosas, que es imposible arrancarla sin que padezca de muerte el alma docente de España. A esta razón obedeció sin duda el Gobierno Provisional cuando al disponerse las comunidades religiosas que se dedican a la enseñanza a cumplir el estatuto acordado respecto a ellas, por la Asamblea constituyente, las prohibió que abandonasen sus colegios hasta que se aprobase el reglamento con que se habría de completar dicho precepto ¿Dónde, a qué escuelas, a qué centros docentes habían de ir los centenares de millares de alumnos que por libérrima votuntad de padres o tutores estudian en planteles de Ordenes religiosas? ¿Con qué maestros, con qué recursos había de contar el Estado para suplir a los profesores de los colegios y los útiles de enseñanza con que cuentan las mencionadas Ordenes?

Otra manifestación—muy interesante, por cierto—del diputado izquierdista doctor Marañón. En las Cortes actuales no están representadas exactamente—como lo advirtió también el exministro de Gobernación señor Maura—todas las ideas y tendencias; falta en ellas algo de representación de la derecha.

Es decir—inferimos nosotros—que el alma nacional no está completa en la Asamblea. No se hallan allí representados todos cuantos en España opinan, como el Dr. Marañón, que la expulsión de cualquier Orden religiosa sería, además de antidemocrática e injusta, sumamente perjudicial y sumamente peligrosa para la República.

DEMANDA DIEZ MIL PESETAS

MADRID, octubre 28. (AP.)—El escultor Juan Cristóbal, autor de la estatua de Isabel la Católica en el monumento a Cuba que se erigirá en Madrid, ha demandado al Comité por diez mil pesetas, que dice que se le debe por su obra.

LOS SOCIALISTAS ESPANOLES SE OPONEN A QUE SE CONCEDA AL PUEBLO EL DERECHO DE DEROGAR ACUERDOS LESIVOS DE LA ASAMBLEA

La subcomisión de responsabilidades que entiende en el fusilamiento de Galán y G. Hernández, pide para Berenguer y F. Heredia seis años de prisión y pérdida de la carrera

MADRID, octubre 28.—AP).—La Asamblea Nacional interrumpió hoy brevemente su labor, con el fin de permitir que la Comisión de Leyes constitucionales conferenciara con los jefes de los partidos, acerca de la conveniencia de insertar en el proyecto un artículo que conceda al pueblo el derecho de derogar, por medio de un referendum, las leyes aprobadas por el Congreso.

Los partidarios de Alcalá Zamora y Lerroux exigieron el referendo, oponiéndose los socialistas. Sostuvieron los primeros que si es cierto que todos los poderes emanan del pueblo, como se dice en la Constitución, debe tener el pueblo el derecho de anular todos los actos del Congreso, o sea de sus mandatarios, cuando ellos se opongan a la voluntad nacional

Los socialistas no participaron de ese criterio.

CONTRA EL PROCESAMIENTO DE RAMON FRANCO

MADRID, octubre 28.—(AP).—La Comisión designada por la Asamblea para que informase sobre el suplicatorio que se recibió desde Sevilla, por conducto del Tribunal Supremo, para procesar al diputado, don Ramón Franco, por su participación en el levantamiento militar del aerodromo de Tablada, ha acordado, por cinco votos contra tres, aconsejar a la Cámara que no autorice el procesamiento del batallador diputado.

APROBADOS TRECE ARTICULOS DE LA CONSTITUCION

MADRID, octubre 28.—(AP).—La Asamblea Nacional, de la cual se han retirado los católicos, aprobó hoy rápidamente todos los artículos que tratan del poder legislativo de la República. En una hora aprobó la Asamblea trece artículos, rechazando otros dos.

Los artículos aprobados disponen lo siguiente:

Las elecciones para Diputados se celebrarán por medio del sufragio universal directo y secreto.

Los diputados serán elegidos por cinco años.

Todos los ciudadanos mayores de veintitrés años de edad, sin distinción de sexos, son elegibles para el cargo de diputado.

Cualquier diputado podrá se reelegido tantas veces como quiera el cuerpo electoral.

No podrán ser elegidos los militares en activo.

Los diputados podrán ser arrestados solamente en caso de flagrante delito, y la Asamblea podrá entonces intervenir e iniciar la causa.

La Asamblea se reunirá el 10 de Octubre de cada año, durando la sesión cuatro meses.

Tanto la Asamblea como el Gobierno tendrán la iniciativa de las leyes.

La Asamblea puede autorizar al Gobierno para legislar por decreto.

También disponen que la Asamblea nombrará una Comisión permanente de veintiún diputados para que actúe en el caso de que se suspendan las garantías constitucionales y sancione los decretos del Gobierno en el caso de que sea éste autorizado para legislar.

La Asamblea tiene el derecho de elegir su presidente y vicepresidente y preparar su presupuesto de gastos. Se reunirá treinta días después de celebrada una elección general.

La falta de oposición de los católicos y de los republicanos de la derecha, que no concurrieron a la sesión, ha sido la causa de que se pudieran aprobar con tanta rapidez los artículos.

La subcomisión de responsabilidades de la Asamblea, que tiene a su cargo la investigación del consejo de guerra en que fueron condenados a muerte los capitanes Fermín Galán y García Hernández, ha decidido hoy acusar a los generales Dámaso Berenguer y Fernández Heredia de abuso de poder», y pide para cada uno de ellos seis años de prisión y pérdida de sus cargos y honores. La Comisión general de Responsabilidades deberá aprobar el informe de la subcomisión antes de presentarlo.

Berenguer

LA ASAMBLEA Y EL REFERENDUM CONSTITUCIONAL

MADRID, octubre 29, (AP). — En la segunda parte de la sesión de hoy, la Asamblea Nacional rechazó por 156 votos contra 100, el artículo del referendum para que el pueblo pueda rechazar, por mayoría, las leyes que apruebe el Congreso.

La Cámara convino que la comisión constitucional someta a su consideración, probablemente el jueves, un nuevo artículo, disponiendo la convocatoria del referendum, a petición del veinte por ciento del cuerpo electoral. No obstante, el referendum nunca podrá afectar la Constitución, ni las leyes orgánicas o complementarias, ni las de impuestos, ni los Estatutos Regionales, ni los tratados. Los detalles relacionados con el mismo referendum serán fijados en una ley especial.

Terminado este asunto en la forma dicha, la Asamblea suspendió su sesión.

ESPAÑA PIERDE UN INSTITUTO DE INDUSTRIA

La Compañía de Jesús acordó trasladar a Lieja el de Arte Industrial que tenía en Madrid

MADRID, Octubre 28. AP. — La Compañía de Jesús, tan combatida por los elementos de la izquierda republicana y por los socialistas, ha acordado trasladar el Instituto Católico de Artes Industriales que estableció en Madrid en 1910, y que era, sin duda alguna el establecimiento de enseñanza técnica más completo de España, a Lieja, Bélgica. Los Jesuitas han decidido que setenta alumnos del Instituto continúen sus estudios en la ciudad belga, a cuyo efecto les costearán todos los gastos.

A raiz del incendio del edificio del Instituto por las turbas en el mes de Mayo, la Orden había acordado reconstruirlo, pero después de la aprobación del artículo veinticuatro de la Constitución, ha decidido trasladarlo a Lieja.

Las pérdidas que ocasionó el incendio al edificio, biblioteca y laboratorios se calculan en unos tres millones de pesetas.

EL PUEBLO DE GIJON HA ELEGIDO SU REINA DE BELLEZA Y SIMPATIA

He aquí a la bella señorita América B. Fernández, que ha sido electa «Miss Gijón» recientemente,

O R B E

Lea esta tarde en el número de «Orbe»:

Una Semana del Mundo.

Laval en Washington. Dólares y Francos intentan un acuerdo.

El Repugnante Crimen de los Baúles, por J. Vigues Montes.

España, República de Trabajadores, por Luis Araquistain.

El Embrollo de la Manchuria. Japón contra China, EE. Contra...

Reflexiones Sobre el Eterno Don Juan Tenorio, por Francisco C. Bedriñana.

Oleos a Dos Pesos, por Armando Maribona.

Cómo celebran sus aniversarios históricos los Estados Unidos.

Catalina se hace soldado (novela). Continuación.

Cuando las modelos se desnudan, por Demetrio Korsi.

Las falsificaciones comerciales. Un experto en documentos dubitados, por José Manuel Fernández.

Las Feministas: Carmen de Burgos, por Lino Novás Calvo.

Un viaje al Ecuador a fines del siglo XIX, por Juan Antiga.

Diálogo de los Muertos, por Jafdec.

Para la Estación Invernal.—Modas.

Mujeres y Fieras, por Gerardo del Valle.

La Heredera de Clara Bow, por Fernando Rondón.

Biografías de Estrellas: Claudette Colbert.

Cultura del Hogar: La Cuna. El Rugby.

Aparte de las acostumbradas secciones de Balompié, por Kick Off; La Semana Social, por Rubén Otero; Modas - Sugestiones, por E. Planas de la Moneda; Emociones, por Mary Morandeyra; Radio, Automovilismo, Deportes y Cultura Física, por Aramís del Pino; Cine, Crítica de Libros, etc. Además, en este número de ORBE encontrará usted un selecto material gráfico informativo, local y extranjero, de indiscutible actualidad.

Comprando ORBE lee usted la mejor revista que se edita en toda la América española en rotograbado.

48 páginas. 10 centavos.

ESPAÑA Y LAS ELECCIONES INGLESAS

MADRID, octubre 28. (AP.)—En toda España se ha seguido con gran interés las elecciones generales de Inglaterra. Los periódicos derechistas dicen que el triunfo de los conservadores ingleses es muy significativo en el país que dirige la política moderna de Europa.

Los diarios de las izquierdas no comentaron esta noche las elecciones, pero el líder socialista Manuel Cordero, dice que el triunfo del conservatismo británico marca el principio de una revolución extremista en Inglaterra.

Quieren pedir la renuncia de don Indalecio Prieto, los socialistas

El Presidente señor Azaña ha negado que el Ministro de Hacienda piense dimitir por creerse ser incapacitado

MADRID, octubre 28. (AP.)—El gobierno ha comenzado a hacer un estudio detenido de los presupuestos para el próximo año, con la intención de introducir las mayores economías, para reducir los gastos y hacer desaparecer el deficit de 600 millones de pesetas que presenta actualmente.

Indalecio Prieto

Los ministros de la Guerra, Marina, Justicia y Estado esperan poder hacer grandes reducciones en los gastos, mientras los ministros de Instrucción Pública y Fomento aumentarán los créditos destinados a la enseñanza y a las obras públicas, esto último como medio de aliviar la crisis del trabajo que se acentúa en España de mes en mes.

Ha surgido ahora una nueva complicación que probablemente será causa de una crisis parcial en el gabinete. Se ha sabido por persona bien informada que los socialistas, que se opusieron siempre a los deseos del ministro de Hacienda, don Indalecio Prieto, cuantas veces intentó presentar la renuncia de su cargo, están ahora discutiendo la conveniencia de pedirle que abandone esa cartera para la cual, dicen, carece de los conocimientos necesarios.

Los periódicos izquierdistas se muestran satisfechos de que en la sesión celebrada ayer por el Congreso haya prosperado el criterio de la Comisión que redactó el proyecto de Constitución relativo a que el poder legislativo de España se ejerza, en nombre del pueblo, por una sola Cámara. La prensa de la derecha, por otra parte, dice que la supresión del «elemento conservador, representado por el Senado en un sistema bicameral, no ha de reducir las filas de los conservadores españoles.»

AZAÑA NIEGA QUE PRIETO QUIERA DIMITIR

MADRID, octubre 28. (AP.)—Aunque han circulado rumores relativos a que el ministro de Hacienda, don Indalecio Prieto, se propone dimitir una cartera que ha querido abandonar en distintas ocasiones, por no considerarse apto para el desempeño de la misma, el presidente provisional, señor Azaña lo ha desmentido.

Sábese que Prieto ha conferenciado secretamente con sus compañeros de partido, los ministros de Trabajo y Justicia, señores Largo Caballero y Fernando de los Ríos, pero se ignora lo tratado en las entrevistas.

NO HABRA CESANTIAS POR ECONOMIAS

MADRID, octubre 28 (AP) El presidente provisional ha declarado que el Gobierno, que está estudiando los presupuestos para el próximo año, evitará todos los gastos que no sean necesarios, agregando que no existe la posibilidad de que se declaren cesantías.

OBREROS DE SALAMANCA PIDEN DESTITUCION DEL GOBERNADOR Y ELECCIONES DEL MUNICIPIO

Magníficas pinturas de José María Sert para el «N. Waldorf», de N. York

SALAMANCA, octubre 28 ST. En la Casa del Pueblo se ha celebrado un mitin como final de la Asamblea de trabajadores del campo de toda la provincia. Hablaron los señores Castro y Manso y fueron aprobadas las conclusiones, que había de ser entregadas al gobernador.

A continuación se organizó una manifestación, en la que figuraban más de 3,000 obreros de Salamanca y de la provincia, que recorrió las calles de San Justo, Poeta Iglesias, Plaza Mayor y calle del Prior. El orden fué completo, no produciéndose el menor incidente. Los manifestantes no dieron ni una sola voz.

El gobernador civil, señor Martínez Elorza, dió órdenes para que en el recorrido de la manifestación no hubiera ni un solo guardia, actitud que ha sido muy elogiada.

Las conclusiones entregadas al gobernador son:

Primera. Inmediata sustitución de la primera autoridad civil de la provincia y secretario del Gobierno; segunda, convocatoria rápida de nuevas elecciones municipales para de ese modo lograr la desaparición de los Ayuntamientos actuales en un 90 por 100 no elegidos por el pueblo y actualmente enemigos irreconciliables de la República casi todos ellos; tercera, investigación por jueces imparciales de lo ocurrido en distintos pueblos de la provincia y muy concretamente en Palaciosrubios.

LOPEZ MEZQUITA HA REGRESADO A ESPAÑA

MADRID, octubre 28. ST. El ilustre pintor español José María López Mezquita, que desde hace varios meses residía en Nueva York, ha ido a España con el importante encargo del gran hispanista Mr. Archer M. Huntington, de pintar unos paneles de amplias dimensiones, en los que se interpreten escenas populares de la provincia de Murcia, especialmente aspectos de la huerta.

Con tal motivo, López Mezquita residirá en tierras murcianas durante toda la ejecución del encargo, que en su día será emplazado en los salones de la Hispanic Society of America, de Nueva York, completando así la copiosa serie que había pintado Joaquín Sorolla.

LAS PINTURAS MURALES DE JOSE MARIA SERT EN NUEVA YORK

MADRID, octubre 28. ST. La Prensa norteamericana se ocupa estos días con gran elogio de las grandes pinturas murales ejecutadas por el artista español José María Sert para el comedor del hotel neoyorquino New Waldorf-Astoria. El gran periódico «The New York Times» dedica a estas obras grandes páginas de su suplemento de arte.

Sert desarrolló en doce composiciones murales de amplias dimensiones escenas del «Quijote» con un estilo grandioso, inspirado en Goya, dentro de una gran libertad y desenfado, sin sujetarse a leyes históricas de indumentaria ni a un realismo colorista.

Las composiciones citadas han sido pintadas en negro y rojo. El citado periódico americano las define con grandes titulares: «The splendor of Spain in black and red». («El esplendor de España en negro y rojo».

NO SABEN AUN DEL PARADERO DE PABLO RADA

Medidas gubernamentales tomadas en Sevilla para la recolección aceitunera

SEVILLA, Octubre 28. (AP). — Se ha bierto una investigación con el fin de depurar las responsabilidades por la evasión del mecánico Pablo Rada, que estaba encarcelado en espera de las resultas de la causa que se instruye en esta capital con motivo del levantamiento militar del aerodromo de Tablada.

Por mas que la policía se muestra activa, hasta ahora no ha logrado descubrir el paradero del fugitivo, creyéndose que haya conseguido cruzar la frontera con Portugal o que esté oculto en algún lugar próximo a Sevilla.

MEDIDAS GUBERNAMENTALES PARA LA RECOLECCION DE LA ACEITUNA

SEVILLA Octubre 28 (ST).— El gobernador ha dicho que como consecuencia de la situación social en Carmona y Dos Hermanas, han sido clausurados los centros socialistas de dichos pueblos. El Gobierno —agregó—tiene que garantizar la recolección de la aceituna, cueste lo que cueste, y por eso he comenzado a tomar medidas conducentes a tal fin.

Luego, entregó el gobernador una nota en la que constan las bases del contrato de trabajo que han de regir en Dos Hermanas y Carmona, y que, al parecer después de haber sido aceptadas por patronos y obreros ante el gobernador, ahora son rechazadas por los obreros de Dos Hermanas.

En la misma nota se hace constar que la recolección de la aceituna de verdeo en la provincia significa unos cuarenta millones en jornales, y la recolección de las aceitunas para la molienda otros cincuenta millones. Con estas faenas tendrían trabajo durante cinco meses la mayoría de los obreros actualmente parados.

LOS DELEGADOS POSTALES EN HUELVA

HUELVA, octubre 28. (AP.)—Los delegados al Congreso Postal Pan Americano visitaron hoy el puertecillo de Palos, el convento de La Rábida y otros lugares relacionados con la vida de Cristobal Colón. Los miembros de la Sociedad Colombina Onubense y las autoridades de Huelva las hicieron los honores.

SE CASTIGO A LOS GREMIOS DE BARCELONA

Quinientas pesetas de multa a «Solidaridad Obrera» porque excitaba a los obreros al paro

BARCELONA, octubre 28. (AP.)—El gobernador civil de la provincia señor Sojo Anguera, impuso hoy una multa de 500 pesetas al periódico «Solidaridad Obrera», órgano de los sindicalistas, por excitar a los trabajadores del ramo de transportes a que declaren la huelga.

También impuso el gobernador una multa de 500 pesetas a cada uno de los gremios locales de la Confederación Nacional del Trabajo por haberse reunido para tratar de plantear la huelga.

De acuerdo con la nueva ley de Defensa de la República, se niega a los trabajadores el derecho de huelga, que tenían reconocido por la monarquía a instancia de los socialistas y republicanos radicales, constituyendo en la actualidad un delito.

SEVILLA, octubre 28. (AP.)—La policía ha arrestado hoy a varios obreros de los tranvías que se hallan en huelga, en los momentos en que intentaban realizar actos de sabotage destruyendo las propiedades de la compañía.

La empresa tranviaria ha anunciado esta mañana que todos los obreros que no se presenten a trabajar antes de la media noche del viernes próximo quedarán despedidos.

La huelga ferroviaria parece haber mejorado algo en el día de hoy, habiéndose anunciado que los obreros de los servicios más importantes han retornado a sus puestos. Los trenes circulan con normalidad protegidos por la Guardia Civil.

EL DIA 6 DE NOVIEMBRE SE DISTRIBUIRAN LOS PREMIOS DEL CONCURSO DE PUESTAS

La Asociación Nacional de Avicultura en su última junta acordó que la distribución de premios a los dueños de las aves que concurrieron al Tercer Concurso Nacional de Puesta, se realice este año en el salón de actos de la Escuela Técnica Industrial, en General Machado, el viernes 6 de Noviembre a las ocho y media de la noche; exhibiéndose en dicho acto las películas alusivas al acto que posee la Secretaría de Agricultura, Comercio y Trabajo en su sección de Industria Animal.

Por este medio la Asociación Nacional de Avicultura hace una invitación general a los amantes de la Avicultura para que concurran a dicho acto.

Don Tomás Estrada Palma, en el Castillo de Figueras

(Por JOSE AIXALA)

Hay en la costa brava del bello Ampurdan, un pequeño golfo muy adentrado. Tiene calas limpias y claras. Forma un conjunto raro y natural. Muchos millonarios quisieran tenerlo cerca, para sus temporadas de pesquería. En el fondo de este capricho de la Natura, especie de vértice de mar y tierra, hay una villa coqueta y risueña. Baña sus pies en una finísima arena del Mediterráneo. Le guardan sus espaldas unos altos acantilados de estribaciones pirenáicas.

Allí vive una raza fuerte y pura. Su aislamiento les impuso un día el yugo de «Nos con Nos», que llevan en su alma los hijos de Cadaqués, que parece una miniatura de Trieste, en el golfo de Venecia.

Cadaqués, fué una república en la Edad Media. Sus asuntos fueron tratados en la plaza pública, a la luz del sol, en pleno goce de sus aires saludables y amados. Todos los problemas se resolvían con la aquiescencia vecinal. Nadie se declaraba inconforme. Aun en Valencia coexiste hoy, el Tribunal de las Aguas que ningún gobierno se atrevió a modificar.

De Cadaqués salen ingenieros y médicos notables. Es un venero de artistas y nido de pescadores famosos. En Cadaqués perdura una raza étnica, liberal y agradecida, como distintivo de clase o por una gracia de Dios.

Los Raholas forman una pléyade de estrellas de primera magnitud. Se les ve brillar en el Foro. Sus nombres suenan entre la Economía. En el periodismo se dió siempre uno de punteria, como ahora. Carlos Rahola y Llorens, honor del sentimiento literario de Cataluña y gala de las letras castellanas. Acaba de publicar este adalid de la pluma, en «La Publicitat» de Barcelona, un bellísimo artículo apologético, sentidamente justo y sincero, que merece ser conocido de todos mis compatriotas de Cuba y muy especialmente de los republicanos españoles.

Es algo grato al corazón de los nuestros y de los cubanos también Don Carlos Rahola, colaborador de la Biblioteca-Espasa, cuando articuló la personalidad de Estrada Palma, no puso en las cuartillas todo lo que él sabía.

Republicano por herencia, viene ahora con su llamada oportuna, a rendir un merecido tributo al ciudadano puro y cívico; al hijo ejemplar y noble; al modelo de apóstoles, al peregrino del ideal, virtuoso en todos conceptos, honrado hasta lo inverosimil y mártir de su destino.

El repúblico austero que inauguró, con su Presidencia, la República Cubana nacida en 20 de mayo de 1902, moría el 4 de noviembre de 1908, triste y solitario, pobre de fortuna, después de manejados millones y riquezas a porrillo. Fué al ostracismo de su patria por haberle dado la ofrenda de sus méritos y la abnegación de su vida por la independencia cubana.

Yo, que soy español inscrito, gracias a don Julio Sanguily, que nos dijo que si cien años viviera en París, sería cien años cubano, tengo por norma no inmiscuirme, en lo absoluto, en los asuntos políticos de Cuba como primera e ineludible obligación de residencia y respeto. Pero ahora no se trata de algo vivo o contemporáneo, sino de rendir pleitesía y homenaje a un muerto que pertenece a la Historia del Mundo, a aquel santo varón que al poner su pie sobre la plancha de Gibara, tuvo frases de respeto para los españoles y supo hacerse amar de los mismos.

Traduzcamos con venerada elegía, con ese recogimiento que nos impone la visita a un campo santo, el notable artículo de Carlos Rahola, extractándolo en lo accesorio. Dice así:

«¡Una vida modélica, la del gran cubano Estrada Palma! Nacido en Bayamo en 1835, de familia acomodada, su buena madre le inculcó de pequeño los principios morales que serán siempre, en la desventura o en la victoria, norma constante de su vida pública y privada».

«La carrera de Derecho la empezó en la Habana para continuarla en Sevilla; pero su vocación era la de educar al pueblo: en «El Guamo», su hogar se convirtió en escuela en la cual enseña, aconseja y orienta a sus convecinos. La estimación fué la recompensa que más complacía a su espíritu».

«El 10 de agosto de 1868, estalló la revolución de Yara, y él fué uno de los primeros en incorporarse al ejército cubano. Su madre, que al principio se oponía, le sigue en la lucha y un día cayó prisionera y muere, abandonada, de hambre y de sed. No tarda mucho en ofrecérsele a Estrada Palma una ocasión para vengarse de aquel acto inhumano. El jefe del pelotón de españoles, caído prisionero, observa cómo se le incitan a matarlos... Estrada Palma rechaza, enérgicamente, las excitaciones de los suyos, con estas memorables palabras:

—«La memoria de mi madre es demasiado sagrada para que yo la manche con un sentimiento de venganza».

... ...

«El 29 de marzo de 1876, es elegido presidente de la República en Armas...»

«El 19 de octubre del mismo año, cae prisionero, junto con su secretario don José Nicolás Hernández. Al preguntarle el coronel español:

—¿Quién es usted?

Responde sin vacilar en sus palabras, consciente de la equivalencia de la pena de muerte:

—«Soy Tomás Estrada Palma, presidente de la República de Cuba.

«El coronel español, conmovido e hidalgo, por la estoica respuesta, dicha con la sonrisa en los labios, como timbre de gloria por la defensa de su estimada patria, le respetó la vida».

«Los dos prisioneros fueron trasladados al Morro de la Habana. Luego a Cádiz y de allí a Barce-

(Continúa en la página DOCE)

PARA AMPLIACION DE CREDITO HAN SIDO ENVIADAS A FRANCIA 1.200.000 LIBRAS ESTERLINAS

Un millón de pesetas se ha enviado a Sevilla para aliviar la crisis obrera

MADRID, octubre 28. ST. El gobernador del Banco de España señor Carabias, manifestó que había salido con dirección a Francia una nueva partida de oro por valor de 1.200.000 libras esterlinas, con destino a la ampliación del crédito exterior renovado hace pocos días.

Con este nuevo envío suman ya 10 millones 250.000 libras el oro enviado fuera para garantizar créditos bancarios con que sostener la cotización de la divisa nacional. En total unos 257 millones de pesetas oro en que se han disminuido las reservas nominales garantía del billete.

El señor Carabias aprovechó la oportunidad para exponer de nuevo sus teorías, manifestando que esta nueva salida de oro no debe producir alarma, toda vez que queda una garantía legal en relación con los billetes circulantes de 336 millones en oro y 242 en plata.

A este respecto recordó que, siendo empleado de Banca en Bilbao, en las postrimerías de la guerra europea, se abonaron en oro por algunos Bancos y Empresas particulares los sueldos del personal, y se dió el caso peregrino de que encontraban dificultades para que les fuesen aceptadas aquellas monedas en pago de las necesidades diarias de la vida, y mientras el dólar cheque valía siete pesetas no se podía vender un dólar oro a más de cuatro.

FONDOS PARA LOS PARADOS

SEVILLA, octubre 28. ST. Ha regresado de Madrid el gobernador civil, que ha manifestado a los periodistas que, aun cuando ha mejorado algo la situación en Sevilla, los conflictos se suceden continuamente, y reina gran hostilidad entre patronos y obreros. Agregó que el Gobierno se preocupa actualmente por la próxima recolección de la aceituna, que es preciso garantir sin quebranto para propietarios ni para obreros, por lo cual se propone intervenir radicalmente si llegase a peligrar riqueza tan importante.

Anunció después que se han girado a Sevilla 400.000 pesetas para las obras de la dársena; 470.000, para caminos vecinales, y 2.700.000, para las obras de la Confederación Hidrográfica del Guadalquivir, en cuyos trabajos podrán tener ocupación numerosos obreros.

Agregó que el Ayuntamiento sostiene en la actualidad unos trescientos obreros, que se ocupan de las obras de desviación del cauce del Guadaira, por cuenta de la Bolsa del Trabajo. A estos obreros se les viene pagando un jornal de siete pesetas, que, módico y todo, significa un verdadero sacrificio para Sevilla, máxime teniendo en cuenta que el rendimiento de estos obreros es tan mínimo que puede dar idea de ello el hecho de que, estando calculado el coste de un metro cúbico de relleno en tres pesetas, con la forma de trabajar que tienen estos obreros, se eleva dicho coste hasta 80 pesetas. En estas condiciones, los obreros pretenden, además, trabajar únicamente cuatro horas por las siete pesetas. El Ayuntamiento pone el pleito en manos del gobernador y éste manifiesta que tal estado de cosas no puede tolerarse, y que el Ayuntamiento no cumplirá con su deber si accede a tal inmoralidad.

ALFONSO CARLOS DE BORBON, EL NUEVO JEFE DEL TRADICIONALISMO

MADRID, octubre 28.—(AP).—El periódico católico El Siglo Futuro, publica hoy una carta de Alfonso Carlos de Borbón, anciano tío del difunto Don Jaime de Borbón, pretendiente al trono de España, en la que acepta la jefatura vacante de los tradicionalistas, antes carlistas y después jaimistas. Don Alfonso dirige también una apelación a todos los católicos leales, para que se unan en defensa del lema «Dios, patria y rey».

Se concede mucha importancia política a la carta. En los círculos monárquicos prevaleció la creencia de que el exRey Alfonso podría intentar asumir la dirección de los tradicionalistas, liquidando así de una vez la hostilidad de los elementos aun afectos al carlismo y ratificando su reconciliación con Don Jaime, poco antes de la muerte de éste.

RETIRO DE MILITARES

MADRID, octubre 28.—ST.—Relación de jefes y oficiales que se han acogido a los beneficios del retiro durante el pasado mes:

Dos generales de división, los señores García Morena y Rodríguez Calvo.

Un general de brigada, el señor Paz.

Estado Mayor: 1 teniente coronel de Infantería, 1 coronel, 21 comandantes, 31 capitanes, 14 tenientes, 4 alféreces y 1 músico mayor.

Caballería: 1 comandante, 4 capitanes y 16 tenientes.

Artillería: 3 capitanes, 14 tenientes y 6 alféreces.

Ingenieros: 1 capitán, 31 tenientes.

Intendencia: 2 comandantes, 1 teniente y 1 alférez.

Y varios jefes y oficiales de Sanidad Militar y de Intervención.

BENEFICIO DE LA LLUVIA DE ESTA SEMANA

Protesta en Valencia por la destrucción de un plantío de naranjos de 14 fanegadas

MADRID, Octubre 28 (AP).— Todo el país se ha beneficiado con las lluvias de la semana pasada, según se informa hoy oficialmente, a pesar de los grandes estragos causados por los temporales en la propiedad.

Todas las disposiciones que se habían dictado en Madrid restringiendo el uso del agua se han dejado sin efecto.

De distintas provincias, especialmente Segovia y Cuenca, comunican que ha comenzado a nevar.

VALENCIA, Octubre 28 (ST).—Una manifestación de más de doscientos terratenientes y labradores del pueblo de Sollana han presentado en el Gobierno civil, llevando a la cabeza al señor García Guijarro, para protestar del acto de salvajismo cometido anoche, mediante el cual unos desconocidos han arrancado la plantación de naranjos de catorce hanegadas. El hecho ha producido una indignación unánime en el vecindario.

El gobernador ha adoptado medidas para el descubrimiento de los autores, y para que el hecho no se repita. En realidad éste ha causado una sensación grande, a medida que se va conociendo porque responde a una venganza política, o a un estado de opinión entre la gente de ideas extremistas del campo.

Elementos anarquistas se han dedicado a ir fijando pasquines en que se sigue preconizando el reparto de la propiedad y afirmando que los obreros tienen hambre y que el Gobierno no les proporciona trabajo.

SUSCRIBASE AL Diario de la Marina

A. ZAMORA SE RETIRARA A LA VIDA PRIVADA

Entre las economías que se harán en los Presupuestos no figuran las cesantías

MADRID, octubre 28. (AP) Algunos periódicos de la izquierda creen que Alcalá Zamora probablemente se negará a participar en las futuras elecciones generales debido a las repetidas derrotas que ha sufrido en la Asamblea Nacional.

En los centros políticos se comenta que la Cámara haya rechazado la enmienda al artículo 49 en que se pedía que España estableciera un sistema bicameral.

RESUELTA LA HUELGA DE LOS F.C. ANDALUCES

El Centro Sindicalista de Osuna, en Sevilla, ha sido clausurado por la autoridad

MADRID, octubre 29.—(AP).—El Ministerio de la Gobernación anunció hoy que la huelga de los obreros de los Ferrocarriles Andaluces, iniciada hace dos semanas, ha quedado resuelta, volviendo los huelguistas a sus labores el jueves por la mañana. El Gobierno no ha concedido la mejora de jornales pedida, pero se declaró dispuesto a discutir el problema con una delegación ferroviaria.

En vista de ello, se anunció que había terminado la huelga.

SEVILLA, octubre 29.—(AP).—Las autoridades clausuraron el centro sindicalista de Osuna, al saber que los elementos que se reunían allí excitaban a los obreros a no hacer la recolección de la aceituna.

M.E.C.D. 2016

Lleno Entusiasta en la Noche Elegante de Habana Madrid

Después de un alarmante 28 x 29, ganaron el primero, Gil y Montes Menor. Perdieron Ozquila y Cubota. En el estelar, Ugalde y Epifanio, derrotaron y dejaron en 25 a Iturrino y Gárate

ESTELAR PARA HOY: UGALDE-EPIFANIO CONTRA OLAVEAGA Y GUESALA

Deslumbradora y jubilosa la Casita Criolla de Habana-Madrid. Cosa que no debe extrañar a nadie, porque los miércoles toca función de gala y moda y a la moda y a la gala concurre lo más granado y aristocrático de la afición; como concurren todos los obesos y flacos burgueses, los de la sabia cátedra y los del pueblo siempre tan soberano y tan gritante. Todos éstos concurren por no ser menos que aquéllos, los de lo más granado y aristocrático de que hablamos antes.

He ahí cómo se explica el lleno solemne y elegante de los miércoles. Además, anoche concurrían al éxito dos cosas, que siempre son interesantes en cualquier espectáculo: el mujerío, donoso y gentil, que concurre a todas las horas de la moda, y el partido casado, como estelar hora cumbre de los grandes acontecimientos en Habana-Madrid. Y unos por esto y otros por aquello, y todos porque no podemos «vivir» sin el guacate emocional que florece en el incesante peloteo, lo cierto es que todos vamos p-allá, aunque no somos bomberos.

Anoche, cuando ingresamos la caricatura, ya se rompían los huesos en la disputa del primero los blancos Ozquila y Cubota contra los azules Gil y Montes Mayor. Empates en 1; 3 y 4. Luego dos tandas: la de ataque furibundo de los azules, que lo ganaron con el susto de los blancos, que defendiéndose guapamente, se pusieron en 28 x 29, armando un pánico furibundo. No hubo empate. Boletos a $1.20. Boletos de la primera quiniela de Gil a $8.60 y la de Gil y de Ozquila a $24.00. No tragamos ni un niquel. No servimos para tragadores de lo mismo.

Pero más serenos y tranquilos que aquellos canónigos, que en Madrid, Bilbao y San Sebastián van a rifarse los menudos, en los frontones, concurrimos al peloteo del gran estelar, que debatían los blancos Iturrino y Gárate, contra los azules Ugalde y Epifanio. Y a pesar de la buena «voluntaca» demostrada por las dos parejas, el peloteo ni fué intenso ni brillante; pero sí muy violento; de cada tres pelotazos tanto que te tienes. También por lo mismo causa se hizo intrincado el peloteo en los empates de una; ocho; nueve; once; doce y veintícuatro. Luego Iturrino en sus entradas le dió seis paraguazos a la pelota y así lo ganaron los dos azules. Ninguno de los cuatro rayó a gran altura. Boletos a $2.60. Boletos de la segunda quiniela, de Epifanio a $4.20 y la combinada de Epifanio y de Vallejo a $16.00.

Y piano piano llegamos al cierre, que salieron a peotear, de blanco, Vallejo y Buendía Mayor, contra los azules Vallejo y Florentino. Gran peloteo; dos vibrantes decenas; empates en las dos. Último de la serie en 21. Ganaron los azules. Boletos a $1.80.

Hoy, otro gran estelar.

Don Fernando.

PROGRAMA OFICIAL PARA LA FUNCION DE HOY JUEVES 29 A LAS 8 Y 45 DE LA NOCHE:

Primer partido a 25 tantos. Ozquila y Azpeitia (blancos); Pastrana y Montes Mayor (azules). A sacar blancos y azules del cuadro 14½.

Primera quiniela a 6 tantos a sacar del 14: Azpeitia; Pascau; Ibarlucea: Bernal; Vallejo; Buendía Mayor.

Segundo partido a 30 tantos: Ugalde y Epifanio (blancos); Olaveaga y Guezala (azules). A sacar blancos y azules del cuadro 14½.

Segunda quiniela a 6 tantos a sacar del 14: Guezala; Andrés; Emilio; Ugalde; Olaveaga; Epifanio.

Tercer partido a 30 tantos: Ali e Ibarlucea (blancos); Valenzuela y Bernal (azules). A sacar blancos del cuadro 14; azules del 14½.

GRANDE
INYECCION "G" GRANDE
Cura de 1 a 5 días las enfermedades secretas por antiguas que sean, sin molestia alguna.
ES PREVENTIVA Y CURATIVA

CAMBIANDO sus bujías antiguas por las nuevas y mejoradas Champion conseguirá Ud. mejor funcionamiento en el motor. Un juego de bujías nuevas todos los años devuelve su costo por la economía de gasolina y aceite que produce.

Representante de la fábrica:
C. H. MacKay
Avenida 7, entre 34 y 36, Miramar
Habana

El Ministro de . . .

(Continuación de la PRIMERA)

alumnos de los cursos libres de Lengua y Literatura Italianas que dirige el profesor A. Ravina.

La presidencia del acto fué ocupada, como antes decimos, por el señor Boscarelli, quien tenía junto a sí al ingeniero señor Guido Sutter, vice secretario del Fascio Italiano y al profesor señor Ravina, director técnico de la Institución. El señor Boscarelli pronunció un discurso en italiano, recordando como el rito fascista del 28 de octubre, o sea la marcha sobre Roma, es «digno de la costumbre de Roma, de la Roma Imperial, de la de Augusto y de Justiniano», se suele celebrar por voluntad del Gobierno Nacional, «no con vanas palabras sino con manifestaciones de hechos». Expresó su satisfacción por las actividades del Instituto, que, al par que reúne a italianos y a cubanos, es una demostración de que el actual gobierno nacional italiano es un régimen que educa y afina el espíritu, no que glorifica solamente la potencia y la fuerza. Se refirió al Soldado Desconocido, al que las naciones honran como símbolo impersonal del heroismo, y al emigrante italo, el que, actualmente, gracias a la obra de Benito Mussolini y de un soberano iluminado, no marcha de su país más como un instrumento de trabajo, sino como hombre consciente de su misión.

Relató los aportes de Italia a la Gran Guerra y a las nuevas leyes del Estado corporativo y sindical, cuyos códigos han sido estudiados y admirados por los consagrados del mundo entero. Y recordó la empresa de Italo Balbo y se dirigió a sus compatriotas terminando de esta manera: «Hagamos nosotros también sobre el altar de la concordia civil, el sacrificio de todo lo que nos pueda dividir, de nuestras pasiones, de nuestros prejuicios. Este sacrificio es necesario para la prosperidad de nuestra colonia, así como el de nuestros muertos heroicos lo fué para nuestra Italia». Nutridos aplausos premiaron el magnífico discurso del ministro de Italia.

Después el profesor Ravina hizo la distribución de los premios oficiales del Gobierno de Italia a los alumnos del año 1930 a 1931, resultando agraciados los alumnos: doctora Vicenta Antuña Tavío; Leopoldo Barroso; Gregorio del Rey; R. Sánchez Casanova; Estela Palma; Jorge L. Martí González; Julio Morales; señora P. de Villalba; señora M. Espinosa de los Monteros; señorita Haydée A. León; señora de Gastón; señorita Eloísa Angulo.

Anotamos en la concurrencia al introductor de ministros señor Soler y Baró; a la señora y señorita Sutter; doctor Attilio Di Gregorio; doctor Isidoro Corzo; coronel Morales Coello e hijo. RR. P. O. Francesco Manzzochio y Luigi Pedemonte; señora María Iglesias de Usablaga; señorita Luisa Fernández Morell; señorita Haydée A. León; señora de León; señoritas Luz y Avelina Palenzuela; señorita Conchita López; Gitta Walther; doctora Ofelia Bagaría; señora María Petterson de O-Reilly e hija; señora Espinosa de los Monteros; señor Salinas y señora; doctor Petriccione; Domingo D-Angelo; señor Torrielli; Andrés D-Agostini; José Amato; Carlos Le Voci; Carmine Le Voci; Domingo Le Voci; señor Guistorf y señora; doctor Luis Casariego y señorita; señorita Estela Palma; señorita María Josefa Fernández; señorita Eloísa Angulo; Manuel García Mayo; Francisco Carone Dede; Rafael Sánchez Casanova; Jorge Martí González; Oswaldo Rodríguez León; Raúl Benavides Morel; Manuel de Zayas Mestre; Leopoldo Barroso Melero; Francisco Gallo; Antonio Domínguez.

CELEBRARA JUNTA GENERAL LA ASOCIACION DETALLISTA

En su local social de Chacón 25, a las siete y media de la noche, de hoy, celebrará juntas generales ordinaria y extraordinarias, la «Asociación de Detallistas de la Habana».

En la última de las citadas juntas se conocerán y aprobarán las bases en que descansará la Unión del «Centro de Detallistas y esta colectividad También se reformará el Reglamento de la Asociación en aquellas partes que sea necesario para verificar la Unión.

Sabemos que la junta ordinaria tiene gran número de asuntos a tratar que nos prometen variadas noticias para mañana.

HOY FIRMARAN CARNERA Y CAMPOLO UN CONTRATO PARA PELEAR EN N. YORK

NUEVA YORK, Octubre 28. AP—Primo Carnera y Victorio Campolo, dos de los hombres más grandes en la historia del boxeo, firmarán sus contratos para un bout en el Madison Square Garden, el mes próximo, en el día de mañana, de acuerdo con el anuncio hecho por James J. Johnton, director del negocio boxístico en el Garden.

ORTIZ RUBIO ACEPTO UNA INVITACION PARA ASISTIR A LA PROXIMA OLIMPIADA

LOS ANGELES, octubre 28. (AP.) El Presidente P. Ortiz Rubio, de la República de México, ha aceptado una invitación del mayor John C Porter, para asistir a los Juegos Olímpicos que se efectuarán aquí el verano próximo, según anuncio oficial hecho hoy.

Double Header en el Stadium de Regla

El sábado habrá en el Stadium de Regla un importante «double header» entre clubs de base ball amateur.

Primeramente jugarán Víbora Tenis y Vedado. Después, Teléfonos y Regla.

Ambos juegos tienen mucha importancia, en vista de que los cuatro teams se encuentran en magníficas condiciones.

Los telefonistas, que han sido derrotados tres veces por los regla: en el diamante beisbolero, y solamente una victoria han alcanzado los muchachos de Diviñó sobre los de «Lopito», irán al juego del día 30 dispuestos a batirse como buenos, esto es, obtener un trunfo frente a las huestes del doctor Fernando Bosch.

Regirán en este double header, los mismos precios que se cobraban en el pasado campeonato de la Liga Nacional de Base Ball Amateur.

Comité Pro . . .

(Continuación de la PRIMERA)

prohibido el ejercicio de la profesión, cyo título ha de merecer de las autoridades de todo Orden y de los Tribunales, los respetos y consideraciones que deben guardarse a los Títulos Profesionales.

2.—Basándonos en lo anteriormente dicho, pedir a la Asociación Nacional de Enfermeras, envíe al señor Presidente de la Federación Médica de Cuba, una moción, rogándole su cooperación para el cumplimiento de la Orden Militar No. 3.

3.—Promover de las enfermeras que aún tengan sueldos, envíen mensualmente una cuota, que cada una fije de acuerdo con sus recursos económicos.

4.—Distribuir talonarios con objeto de recabar fondos.

5.—Rogar a los señores Repórters su apoyo en favor de las enfermeras sin trabajo por medio de la prensa.

6.—La oficina central del Comité, radicará en el Negociado de Enfermeras. Secretaría de Sanidad y Beneficencia, donde concurrirán a inscribirse las sin trabajo.

7.—Pedir a la Asociación Nacional de Enfermeras contribuya para comenzar a recabar fondos para los auxilios.

8.—El Comité a todas las Enfermeras sin trabajo (siempre que los fondos lo permitan) con el fin de que tengan todos los derechos a los beneficios, que la «Asociación Nacional de Enfermeras presta a sus asociadas.

9.—Nombrar una comisión que compruebe las necesidades de las sin trabajo.

10.—Organizar beneficios en todos los lugares de la República.

11.—Dar cuenta a la Asociacion Nacional de Enfermeras de todas las gestiones del Comite.

LOS DELEGADOS

Concurrieron también a la reunión celebrada los delegados nombrados para colaborar con el «Comité de Auxilio pro-Enfermeras sin trabajo», que son:

Delegadas: señora Aurora Pérez de Navarro, Ambrosina Méndez de del Pino, Amparo Vega de Valenzuela, Valeria Marcos de Ascanio, Antonia Prieto de Calvo, María Luisa Biada de Torriente, señoritas Caridad Coello y Generosa Calvo.

Delegados: señores Serafín García, Angel Gutiérrez, Julio César González, Rogelio Franchi Alfaro y Federico Rosainz.

Señoritas Pelegrina Sardá, tesorera de la Asociación de Enfermeras; señorita Carmen Sainz, secretaria; Eva García, vicetesorera; Rosa Carril, María Luisa Ferrán, Nieves Sotolongo, Felisa Castañet, Celia Rizo, Ramona Almarales, Delfina Vázquez, Mercedes Martínez, señora Carmen Vicens.

Existió el mayor entusiasmo durante el acto, comprometiéndose el Comité a laborar eficazmente con el fin de mejorar la situación de las sin trabajo. Es de esperar el éxito, ya que numerosas personalidades al enterarse de la existencia de dicho Comité, han ofrecido su cooperación.

Al terminar el acto, la señora presidenta p. s. dió las gracias a los miembros del Comité por el valioso ofrecimiento de su cooperación.

Un Camión . . .

(Continuación de la PRIMERA)

efectuaba el trasiego, suponiéndose que a su imprudencia se debió el accidente, debido a encender un fósforo cuando lo verificaba.

El camión fué destruido por las llamas, porque el citado individuo, lejos de tratar de apagar las llamas, echó a correr, temeroso de ser alcanzado por la candela.

El vigilante 11, Pastor J. Miranda, de Obras Públicas, al advertir las llamas, llamó inmediatamente a los bomberos, acudiendo los materiales de los cuarteles de Corrales y Magoon, sofocando las llamas, evitando con ello, el que explotaran los tanques subterráneos de uno de los cuales se efectuaba el trasiego.

El valor de los daños ocasionados se apreció en mil pesos, dándose cuenta de lo ocurrido al Juez de Guardia.

UNA DENUNCIA

Elías González Alfonso, vecino de Novena 8, en la Víbora, denunció en la Sección de Expertos, que con fecha 18 de junio le hizo entrega a Manuel M. Iturralde, dueño de la vidriera situada en el Mercado de Colón número 48, 50 pesos en mercancías, la que se niega a pagarle, por lo que se estima perjudicado.

SE APROPIO DEL DINERO

Denunció en la Sección de Expertos Rosa Fuentes Pérez, vecina y propietaria de la casa San Francisco 149, que su amiga Aurora Valdés Rodríguez, vecina de Milagros 31, se había apropiado de la suma de 90 pesos que le entregó para que la hiciera llegar a manos del doctor Galindo, a quien se la adeudaba por concepto de una hipoteca que tiene sobre dicha propiedad.

Crece el Malestar . . .

(Continuación de la PRIMERA)

y Conductores de la Habana, han manifestado que no aceptarán cesantías.

36 CESANTIAS

Ayer se tuvo conocimiento en la secretaría de la Unión de Obreros de la Havana Electric sita en Industria 140, que la Dirección de la empresa Havana Electric Railway Co. había notificado que daría la baja de 36 empleados de los distintos departamentos el día 1o. del próximo mes de noviembre.

UNA REUNION

Inmediatamente que se conoció la medida tomada por la Dirección de la empresa tranviaria, celebró un cambio de impresiones la Directiva de la Unión de Obreros de la Havana Electric. Se acordó contestar urgentemente a la empresa en el sentido de que no aceptarían que quedara fuera ningún compañero. En otra parte de la comunicación dicen los obreros de la Havana Electric Railway Co.: «estamos dispuestos a cualquier sacrificio, pero nunca tolerar que sea separado ningún compañero Las cesantías en estos momentos significan mayor miseria y mayor desocupación en las filas del proletariado»

LOS MOTORISTAS Y CONDUCTORES

Aunque en el Sindicato de Motoristas y Conductores no se ha recibido ninguna comunicación de la empresa tranviaria, la masa de los obreros de la plataforma se muestra más reacia aún que los trabajadores de talleres y vías a aceptar una nueva rebaja de personal. Sobre este asunto consideran que la empresa no tiene razón ninguna a dejar empleados en la calle puesto que el personal supliente no le ocasiona ningún gasto a la Compañía.

GESTIONES

Teniendo en cuenta que tienen importantes asuntos que tratar, tanto el Comité Ejecutivo del Sindicato de Motoristas y Conductores de la Habana como la Directitva de la Unión de Obreros de la Havana Electric, se encuentran realizando gestiones ante el coronel Federico Rasco, Jefe de la Comandancia Militar, con objeto de que se les permita celebrar reuniones.

Con Estricnina . .

(Continuación de la PRIMERA)

ba aburrido de la vida, por reveses del destino. Tomó tan fatal resolución en el Reparto Laredo, donde fué recogido agonizando por el vecino Francisco Martínez Collazo quien lo trasladó al Hospital de Emergencias.

La sociedad en pleno de Cienfuegos levanta una justa protesta por la pretensión de nombrar para la Dirección de la Escuela Vocacional de Artes y Oficios, estatuída por la Fundación «Nicolás B. Acea», a persona ajena a esta ciudad, donde abundan elementos sobradamente preparados para desempeñarla.

Preténdese, mediante presión a la Dirección de Beneficencia, nombrar a un hijo y residente de Villaclara, cuando se trata de una institución netamente beneficiosa, en todo lo posible, a elementos cienfuegueros, según la voluntad del testador Acea.

CORRESPONSAL.

El Proceso por . . .

(Continuación de la PRIMERA)

con Machado Abreu, sujeto de pésimos antecedentes, provocando a Zayas Bazán por medio de una carta, reto que aceptó el provocado y quedando concertado el verse el 14 de julio, a las dos, en el Parque Miramar, en Marianao. Pero Maidique y Machado, para llevar a cabo su plan se adelantaron, tomando posiciones en el sitio referido y cuando llegó Zayas Bazán, sin tiempo para defenderse, súbita e inesperadamente, lo atacaron escudándose tras los árboles y bancos del parque, sin riesgo alguno para su persona. Zayas Bazán murió al siguiente día, víctima de las heridas que le produjeron los proyectiles. Garriga, con conocimiento de todos esos hechos, no actuó para evitarlos.

La causa pasará ahora al doctor Enrique Roig, defensor de Machado Abreu, quien formulará conclusiones absolutorias, sostendrá que su patrocinado no tomó participación en los hechos.

EL SENADO, EN SESION SUSPENDIDA DE MADRUGADA.....

(Continuación de la PRIMERA)

ferido Senador, que no han sido desmentidas, han provocado indudable expectación y entrañan positiva trascendencia, me permito suplicar al Honorable Congreso que, acogiendo con calor esta iniciativa, practique todas las investigaciones necesarias hasta comprobar la sensible equivocación en que descansan. Los elevados sentimientos de justicia de todos sus miembros pondrán a contribución, sin duda alguna, los mejores esfuerzos para impedir que puedan quedar en pie los cargos injustos implícitamente formulados contra elementos meritísimos de la Administración General del Estado».

Leído este mensaje, el señor Duque de Heredia pidió la palabra para manifestar que él se había limitado a recoger y traer al hemiciclo, lo que en aquellos momentos era una palpitación en el ambiente, sin que eso significara en absoluto una falta de identificación con el señor Presidente de la República.

Y el señor Camps, propuso que el Senado acordara, como lo acordó, declarar su satisfacción por las palabras del señor Duque de Heredia y su convicción de que el reajuste ha sido practicado con absoluta escrupulosidad.

LEY DE REAJUSTE DEL PODER JUDICIAL

Firmada por el señor Barrera (a quien felicitó el doctor Cortina, por el acabado estudio que significaba su proposición de Ley) fué aprobada por unanimidad y previa suspensión de preceptos reglamentarios la siguiente Ley de reajuste del Poder Judicial:

AL SENADO:

El Senador que suscribe, somete a la consideración de sus compañeros, la siguiente:

PROPOSICION DE LEY

Artículo I.—Los gastos de la Administración de Justicia consignados en el Presupuesto Fijo del Poder Judicial, podrán ser rebajados provisionalmente en una cantidad que no exceda del veinte y cinco por ciento del importe total de los ochomeses que quedan del presente ejercicio. El Ejecutivo fijará dentro del límite expresado, el tanto por ciento de la rebaja que sea necesaria en relación con el estado del Tesoro Público.

Art. II.— Para cubrir la cantidad a que deba ascender la rebaja necesaria de los haberes de los funcionarios, auxiliares y subalternos de la Administración de Justicia, en cuanto al importe de los ocho meses que quedan por pagar del presente ejercicio económico, podrá rebajarse la categoría de los Juzgados de la República. Hechas las rebajas de categoría, se harán las demás que sean consecuencia de ella, así como las alteraciones correspondientes a la dotación de cada uno de los Juzgados cuya categoría se rebaja. El Ejecutivo hará estas reducciones, así como cualquier otra rebaja equitativa de los sueldos de los auxiliares, en vista de las necesidades del Tesoro.

Cuando como consecuencia de la rebaja de categoría y sueldo, deba ser rebajado el número de los auxiliares o subalternos de algún Juzgado, continuarán éstos en los nuevos cargos con el sueldo que corresponda a la nueva categoría y el exceso de plazas se amortizará a medida que vayan vacando.

Art. III.— Los jueces rebajados de categoría serán incluídos preferentemente por la Sala de Gobierno del Tribunal Supremo en las ternas que se formen para cubrir las vacantes de los cargos de igual clase que los que en la actualidad desempeñan, y se entenderá que los conservan al solo efecto de ser incluídos en las ternas para vacantes de categoría inmediatamente superior. La selección de los Jueces que hayan de ser incluídos en todas ternas, se regirá por la disposición del párrafo quinto del artículo sesenta y tres de la Ley Orgánica del Poder Judicial.

Art. IV.—A los empleados cuyos sueldos se rebaja, se les conservará su denominación; y si en el grado subsiguiente no hubiese empleados del mismo nombre, la conservarán también con el sueldo que les corresponda en este último grado.

Art. V.—La presente Ley empezará a regir desde su publicación en la Gaceta Oficial de la República.

EL REAJUSTE EN LOS MUNICIPIOS

Al reanudarse el debate sobre el dictamente de la Comisión de Hacienda y Presupuestos, manifestó el presidente que había sufrido un error al informar que las fechas a que se refiere un proyecto de la Cámara sobre reajuste de los Municipios y el insertado, como capítulo Nueve, en el dictamen, eran las mismas fechas, rogando, en consecuencia, al señor Goderich que retirara su propuesta de suspender el debate por infracción de la Ley de Relaciones entre ambas Cámaras.

Accedió el señor Goderich; pero leído el capítulo en cuestión, pidió que fuera retirado y se discutiera como Ley aparte, por no tratarse de un impuesto. Lo apoyó el señor La Rosa y hubo un breve debate, en el que solicitó el señor Carlos Machado que se mantuviera el dictamen. Pero al fin el Senado acordó de conformidad con la petición del señor Goderich, que tenía presentada la siguiente enmienda (la cual retiró).

«Enmienda sustitutiva del Art. I, Capítulo IX, del Mensaje del señor Presidente de la República sobre asuntos económicos.

Art. I.—Los Gobernadores y Consejeros Provinciales que no hubieren reajustado sus sueldos y asignaciones, al hacer el reajuste de sus respectivos empleados quedan autorizados para realizar el reajuste de los mismos y deberán hacerlo dentro de un plazo de quince días después de la publicación de la presente ley en la Gaceta Oficial.

Salón de Sesiones del Senado, Palacio del Capitolio, a los veinticuatro días del mes de octubre de 1931».

UN OLVIDO

Se votó después, por haberse sufrido un olvido, el artículo que dispone la vigencia del Capítulo referente a los derechos consulares, con relación a su publicación en la Gaceta Oficial.

CUATRO CAPITULOS APROBADOS

Sin la menor oposición fueron aprobados los Capítulos 10, 11, 12, 13 y 14, que se refieren respectivamente a las siguientes materias:

De las liquidaciones sobre derechos reales.

De la forma de tributación del uno y medio por ciento.

De los morosos y defraudadores del uno y medio por ciento.

De la forma de tributación de los impuestos suntuarios.

De la vigencia de los impuestos de Obras Públicas.

Fueron aprobados en la mirma forma en que ya los dimos a conocer oportunamente a nuestros lectores.

Pero el doctor Cortina anunció que presentará un artículo adicional, como final de la ley, en el sentido de que en aquellos casos en que se habla en la misma de penalidades de prisión, se sobreentienda que tal penalidad sólo será aplicada a virtud del tanto de culpa que deduzcan los Tribunales por el delito de perjurio, falsedad o cualquier otro relacionado con la infracción administrativa.

Se promueve y se suspende un animado debate.

Se da seguidamente lectura al Capítulo 15, que dice así:

«DE LA IMPORTACION POR LOS SUBPUERTOS

Art. Primero: Los subpuertos existentes seguirán gozando de la facultad que tienen actualmente de exportar los productos del país, pero no podrán hacer importaciones del extranjero, a no ser maquinaria para la fabricación de azúcar y derivados de la caña, y la maquinaria, combustible y explosivos destinados a explotación de minas, siempre que estas importaciones se destinen a ingenios o centrales o minas sin explotación, situados en la jurisdicción aduanera del subpuerto, y se obtuviere en cada caso autorización del Poder Ejecutivo.

Art. Segundo: Lo dispuesto en este Capítulo regirá a los sesenta días naturales contados desde la fecha de su publicación en la Gaceta Oficial».

El doctor Vázquez Bello anuncia que hay presentadas siete enmiendas al Capítulo, una de ellas del señor Camps, que consta de cinco artículos y que reforma radicalmente el alcance del Dictamen.

El señor La Rosa pide la palabra en contra.

Pero se promueve una discusión sobre si deben discutirse otras enmiendas antes.

UNA ENMIENDA AL CAPITULO SOBRE SUBPUERTOS

Al fin se le da lectura a la enmienda del señor Camps, que es como sigue:

ENMIENDA

El Capítulo Décimo Quinto, que trata de la importación por los subpuertos, quedará redactado así:

CAPITULO XV

Art. 1: Los centrales azucareros y demás industrias que radiquen en el litoral y disfruten actualmente de embarques privados por subpuertos, al amparo de las vigentes disposiciones legales, y aquellos que en lo sucesivo se establezcan en el litoral y adquieran, conforme a las propias disposiciones, derecho a usar tales embarcaderos particulares, podrán seguir realizando operaciones de importación o exportación, en cuanto los ampare una autorización legal y las mismas resulten comprendidas dentro de los límites establecidos por las citadas disposiciones vigentes; pero pagarán un impuesto de diez centavos por quintal métrico de los efectos o productos que importen y de cinco centavos por quintal métrico de los efectos o productos que exporten, excepción hecha de los minerales que embarquen en bruto.

Art. II: En ningún otro caso que no sea el señalado en el artículo 1 podrán realizarse importaciones por los subpuertos (embarcaderos particulares o muelles privados);

Art. III: Los centrales azucareros y demás industrias que sin radicar en el litoral disfruten actualmente de embarques privados, mediante el uso de subpuertos al amparo de las vigentes disposiciones y de una autorización legal, podrán seguir realizando las mismas operaciones de exportación que vengan efectuando dentro de los límites establecidos en dichas disposiciones, pero pagarán un impuesto de cinco centavos por quintal métrico de efectos o productos que exporten, excepción hecha de los minerales que embarquen en bruto.

Art. IV: Toda persona natural o jurídica dedicada al ejercicio del comercio, la explotación de industrias marítimas o la explotación de transportes de servicio público, por cualquiera de esas circunstancias tendrá acción y derecho para instar o reclamar en las vías administrativa y contencioso-administrativa, lo mismo que en cualquier otro procedimiento judicial, a los efectos de salvaguardar o restablecer la observancia y cumplimiento del presente Capítulo de esta Ley, de la Ley de 9 de octubre de 1925 y de cuantas otras disposiciones legales, reglamentarias o administrativas regulen o limiten el establecimiento, adquisición, uso o funcionamiento de los subpuertos (muelles o embarcaderos privados).

Art. V. Este Capítulo comenzará a regir a los quince días de su publicación en la Gaceta Oficial de la República.

Capitolio Nacional, Senado, octubre 24 de 1931.

LA ROSA LEONA AL ATAQUE

Concedida la palabra al señor La Rosa, este pronunció un logrado discurso contra los subpuertos.

Se refirió al antiguo sistema español de puertos de importación y exportación y puertos exclusivos de exportación, elogiando sus resultados. La República—agregó—decretó la importación libre por todos los puertos, pero con ello se causaron muy graves daños al país, arruinando poblaciones que eran en aquella época verdaderos emporios de riqueza.

El señor La Rosa dice que no se opone, cuando cierto puntos, a los puertos de exportación, por más que esos grandes centrales que los han construído, han venido a acabar con la industria azucarera pre-establecida y considera desde el punto de vista nacional una labor suicida, la de arruinar la vida de los puertos.

Se refirió también a los grandes trafico aduaneros que se han venido registrando al amparo de los subpuertos, cuyo personal de aduanas pasan los centrales que se sirven de ellos.

También estima que han causado la ruina de las industrias de Tunidor, que tanto pudieron haber prosperado, por la facilidad que tienen los centrales de enviar a reparar y construir las piezas que necesitan para sus maquinarias.

Cree, en consecuencia el señor La Rosa, que debemos volver a la legislación de la época colonial sobre la materia, por estar comprometiendo con el nuevo sistema nuestro porvenir étnico, económico y político, citando como ejemplo lo ocurrido al puerto de Cárdenas que era mucho más próspero hace cincuenta años, cuando solo exportaba 500 sacos de azucar, que hoy que embarca por sus muelles más de tres millones de sacos.

El señor Cortina puso un final al discurso del señor La Rosa, reafirmando sus palabras con la declaración de que esas grandes empresas azucareras, en vez de traernos los métodos que tienen en los países de donde proceden sus fundadores, se han limitado a traer trabajadores a precios de esclavos.

PRORROGADA LA SESION HASTA LAS CINCO DE LA MAÑANA

Al discurso del señor La Rosa sucedió un nuevo debate con motivo de una enmienda del señor Quintín George a la enmienda del señor Camps, interviniendo también los señores Viriato Gutiérrez, Cortina, Faustino Guerra, Díaz Pardo y otros, solicitando el señor Guerra que se suspendiera el debate y la sesión y se repartieran copias de las siete enmiendas presentadas, para poder discutir con conocimiento de causa.

En el transcurso de este debate, hubo un momento de cierta agitación con motivo de una interrupción del señor Quintín George al señor Cortina, dando lugar a que el Presidente recabara el más amplio respeto mútuo entre los señores senadores que discutieran.

El incidente no pasó de ahí, viéndose luego a los senadores que originaron la advertencia en franca camaradería.

Se acordó, al fin, a propuesta del doctor Díaz Pardo, proseguir la sesión hasta las cinco de la mañana, por 21 votos contra 8.

Y seguidamente de un discurso del señor Camps en defensa de su enmienda, que, en síntesis, propone como remedio elevar a la condición de puertos a los subpuertos, para obviar sus dificultades, se acordó suspender este debate para cuando la discusión del dictamen toque a su fin.

La enmienda del señor Quintín George, a la del señor Camps, es en el sentido de que no solo sean los centrales los que puedan aprovecharse de los beneficios de los subpuertos, sino cualquier persona natural o jurídica que haga uso de los mismos.

DESECHADO EL CAPITULO REFERENTE A LAS CARNES

Presidiendo el señor Alberto Barrera, a quien el doctor Vázquez Bello entregó en esos momentos la presidencia, se dió lectura al siguiente capítulo:

«CAPITULO DECIMO SEXTO» DEL TRANSPORTE DE CARNES

Artículo Primero:—El Artículo 160 de la Ley de Impuestos Municipales y Procedimiento de Cobranza que da modificado y redactado en la siguiente forma:

Artículo 160.—Las carnes de las reses sacrificadas en un Término Municipal o en el Distrito Central, no estarán sujetas al pago del impuesto sobre conducción a otro Término, si se llevaren a éste para el consumo público.

Artículo Segundo:—Este Capítulo regirá desde su publicación en la Gaceta Oficial».

El Senado resolvió deliberar sobre este asunto, teniendo en cuenta que ya la Alta Cámara había votado el 17 de Marzo del presente año un Proyecto de Ley, ya enviado a la Cámara de Representantes, del mismo alcance y sobre la misma materia.

Alegó la Ley de Relaciones el señor Lamar Roura.

Y el Coronel Carlos Machado pidió que se discutiese el dictamen.

La votación nominal, dió éste resultado.

A favor del dictamen, los señores Camps, Cruz, González Clavell, Grau, Gronlier, Guerra (Faustino), Guerra (Ramón) Guas, La Rosa, Machado, Cuellar y Vázquez Bello.

En contra, o sea a favor de la no discusión del artículo, los señores Cabada, Cortina, De Para, Duque Fernández Hermo, Goderich, Virlato Gutiérrez, Lamar, Pérez, Remedios, Suero, Vera Rivero y Barrera.

SE VOTARA UNA LEY SOBRE LA CARNE EN UNA SESION ESPECIAL

Los señores Machado y Lamar, explicaron sus votos.

La explicación del señor Carlos Machado fué sensacional, acusando en ella de confabulación para encarecer ese artículo a un grupo que actualmente se está beneficiando en el negocio de los mataderos en la cantidad de 1500 pesos diarios, y significando que la carne tuvo un alza en el mercado a raíz de un acuerdo del Consejo Deliberativo del Distrito Central que permitió esa exacción.

El señor Gronlier, encontrando graves las manifestaciones del señor Machado, pidió que el Senado actúase para investigar.

Y el señor Cortina propuso que lo hiciera así la Comisión de Hacienda y Presupuestos, constituída en tribunal investigador para que cualquiera interesado aportara sus informes.

El señor Lamar encareció la importancia de la industria ganadera en la economía nacional y la conveniencia de que se mantuviera próspera, manifestando que ignoraba los extremos a que se refirió el señor Machado.

El doctor Díaz Pardo propuso entonces— y se acordó—que el Senado en una sesión que se celebrará especialmente para ello, el día nueve de Noviembre próximo, se tratara de este problema, en una Ley de mayor alcance y que no cayera dentro de la Ley de Relaciones entre ambos cuerpos.

Y en este momento (siendo las nueve y media de la noche, se acuerda un receso de cinco cuartos de hora).

ENMIENDA RECHAZADA

Se reanudó la sesión a las once y media con veintiocho senadores.

Se plantea discusión sobre la siguiente enmienda del señor Camps y a propuesta de Lamar Roura se declara que implica revisión de acuerdo y se rechaza, aunque Camps afirma que es artículo adicional.

Decía así:

ENMIENDA ADICIONAL

Art. I.—No podrá cobrarse ni crearse por los Ayuntamientos, ni por el Distrito Central de la Habana, impuesto de ninguna clase por la introducción en sus respectivos territorios, de carne procedente de otros Municipios.

Todos los impuestos de esta naturaleza que estén en vigor, quedarán sin efecto.

Art. II.— Se crea un impuesto de un centavo sobre cada libra de carne que se consuma en Cuba. Este impuesto se pagará en el acto de la matanza y de acuerdo con el peso del ganado en pie que se sacrifique.

Art. III.— Esta Ley regirá después de los quince días de su publicación en la Gaceta Oficial de la República.

Palacio del Capitolio, Senado, octubre 26 de 1931.

(f.) Francisco Camps.

La votación fué de 18 por 9.

Explicaron sus votos La Rosa, George y Díaz Pardo, que votaron en contra.

DE LAS FIANZAS EN TESORERIA

Se pone a discusión el Capítulo 17 del Dictamen referente a las fianzas en Tesorería.

Presenta una enmienda al Artículo 10., en el sentido de que las fianzas que presenten en pólizas de Compañías, sean de Compañías que hayan dado como garantía valores de la República o efectivo.

El señor George estima que eso se puede ir contra los derechos adquiridos.

La Rosa defiende su enmienda.

Cuellar propone se suspenda el debate hasta que se hayan cambiado impresiones para ver si se llega a un acuerdo.

Se somete a votación nominal.

Cortina, Remedios, Suero, Rivero Cuellar y Vázquez Bello, votaron la suspensión.

Los restantes, hasta el número de veinte, votaron que no.

El señor Camps explica que votó que, no porque todo se está dejando para última hora.

Sigue en el uso de la palabra el señor La Rosa y continúa defendiendo su punto de vista.

Se pone a votación la enmienda.

Resultado:

24 por 2, a favor de la misma.

Hoy otra enmienda adicional del señor Camps, señalando un impuesto del 10 por 100 sobre importe de las primas de seguros que se remitan al extranjero.

Viriato Gutiérrez le pide que la retire porque se está haciendo un estudió. El señor Cuellar le pide que no la retire pero el señor Camps accede.

Al artículo segundo también se presenta una enmienda del señor La Rosa, que este retira.

Retira otra que tiene presentada, pero presenta una nueva el señor Camps dando un plazo de sesenta días para que las Compañías de Fianzas se pongan dentro de la Ley.

A solicitud del señor Quintín George la retira.

Y se aprueba el artículo 3ro. disponiendo que rija lo acordado desde su publicación en la Gaceta.

LAS INFRACCIONES DE LA LOTERIA

Se aprueba con una enmienda en el sentido de que los billetes que sean decomisados por infracción de la Ley de Lotería, se ingresen el Tesoro y gestione este su cobro caso de salir premiado.

Por virtud de otra enmienda, el Artículo Tercero del Capítulo Décimo Octavo quedará redactado así.

Artículo 3.—Todo el que denuncie sea o no empleado o funcionario público a la autoridad competente cualquiera infracción de que trata el artículo primero de este Capítulo, recibirá por la denuncia el veinte por ciento (20%) de la multa que se imponga, y el resto de ella o sea el (80%) ochenta por ciento

JIM WILSON, POSIBLE MANAGER DE LOS PHILLIES

SPORTS | DIARIO DE LA MARINA | SPORTS

AÑO XCIX — LA HABANA, JUEVES, 29 DE OCTUBRE DE 1931 — PAGINA ONCE

LA NOTICIA ECHADA A RODAR DE UN MATCH DE PAULINO CON CARNERA FUE SOLO UNA HABILIDAD DE PINCHO PARA NOMBRAR LA CIUDAD DE LA HABANA

«En cualquier gran centro de población yanqui—dice «Pincho»—daría esa pelea más de cien mil dólares, cosa que en Cuba no se podría hacer ni poniendo a cien pesos la silla de ring. En Palisades Park o en Carlos III, estará levantado en diciembre un flamante Stadium de boxeo para más de cinco mil personas». «Pincho» espera salir hoy rumbo a Nueva York

(Por GUILLERMO PI)

Pincho nos visita. El inquieto manager de Kid Chocolate luce elegante terno claro, tela entretiempo, corte irreprochable, toca su cabeza con fino fieltro de color igual al traje. Toda su indumentaria es «Fifth Avenue» bien a las claras; se nos muestra un «boulevardier» de impecable tipo neoyorquino. Estrechamos su mano, se acomoda en una silla junto a nuestra mesa de trabajo y comenzamos a hablar.

Pincho siempre tiene algo interesante que decir, su «cuadra» de un valor de más de un cuarto de millón de dólares, su cartel mundial de director de boxeadores lo acreditan huelga por lo tanto ser presentado al lector. Empieza pues nuestra interview:

—¿Se puede saber el motivo de este viaje a la Habana?

—Cuestión negocio. He venido al reclamo de dos ofertas. Una se refiere a participar en un stadium que se proyecta levantar en los antiguos terrenos del Hospital de San Lázaro, donde también estuvo Palisades Park. Otra se contrae a un stadium techado, que también se proyecta, en Carlos III. Ambos stadiums con capacidad para más de cinco mil personas.

—¿Has cerrado compromiso con alguna de las dos empresas?

—Todavía no. He dejado mis «puntos de vista» del asunto en manos de los grupos organizadores y espero recibir noticias en cuanto llegue a Nueva York. Espero embarcarme mañana pues tengo a Chocolate en una pelea muy dura contra Feldman. Además, tengo que comparecer ante la Comisión de Boxeo de Connecticut para aclarar la suspensión que nos han hecho por haber peleado Chocolate dos veces en ocho días. Espero no tener dificultades pues poseo la carta del promotor donde me aseguraba tener el permiso.

Luis Felipe (Pincho) Gutiérrez

—¿Y el match de «Choco» con Canzoneri?

—En esta semana he de depositar $2.500 en la caja de caudales de la Comisión de Boxeo de Nueva York para garantizar el match con Canzoneri que será por tres títulos, caso de que el italo americano haga las 130 libras. Si Kid Chocolate llegara a salir vencedor en esta pelea, sería sin duda el pugilista más grande de todas las épocas, pues ninguno hasta ahora, ha ganado tres campeonatos mundiales.

—¿Para qué mes?

—En el entrante noviembre, tengo los dos combates más importantes de la actualidad. Chocolate y Canzoneri primero y una semana después Victorio Cámpolo y Primo Carnera. En cada uno de estos programas se deben hacer más de $150.000. Si Chocolate le gana a Canzoneri y Cámpolo a Carnera, estaré completo. Caso de salir victorioso el argentino peleará con Jack Dempsey en Miami, y una pelea de esta magnitud sería una «casa» de medio millón de dólares...

—¿Qué me dices de Ignacio Ara?

—Opino que Ara es uno de los tres mejores boxeadores que hay actualmente en el mundo. Batallé mucho con él para que se operara de la nariz y ya lo hizo. Se encuentra en España pesando diez libras más. No pudo pelear con Ricardo Alis el Día de la Raza debido a encontrarse recién operado, pero lo hará el 31 de este mes en San Sebastián. Después de esta pelea regresará a New York y le aseguro, amigo Pí, que antes de seis meses estará considerado como el mejor peso mediano del mundo.

—¿Y de Mateo de la Osa?

—A todos aquellos que me criticaban cuando yo decía que Mateo de la Osa era un buen heavyweight, les ruego que lean las declaraciones de Mr. Muldoon hechas al New York Journal, en las que afirma que «en Osa tenemos a uno de los mejores heavyweights del momento»... Su pelea con Sandwina ha sido una de las más emocionantes que se han celebrado en Nueva York. Ahora le da la revancha para el día 13 en el Garden.

—¿Como te las arreglas para estar siempre en el grito?

—Pues a veces usando la paciencia y otras no. Usted habrá reparado como a veces los boxeadores se me caen, pero también como enseguida los levanto. Chocolate se me cayó, pero la reacción fué la de ganar el campeonato mundial junior light mosca después. Ahora lo preparo para pelear por tres títulos, siendo el combate más importante entre púgiles de pesos ligeros que se haya dado en el mundo hasta nuestros días... Victorio Cámpolo se me cayó, pero lo pelearé con Carnera siendo una atracción tal que ha de abarrotar el Madison Square Garden y de ese encuentro ha de salir el contrario de Jack Dempsey, y usted sabe lo que significa la vuelta de Dempsey al ring.. casa repleta.

—¿De la pelea de Paulino con Carpera en la Habana, qué me dices?

—Que es del género tonto pensar que Paulino pudiera venir a pelear en la Habana con Carnera o con Cámpolo...

—¿Por qué motivo?

—Pues sencillamente porque en cualquier gran ciudad americana daría ese match más de cien mil dólares, cosa que en Cuba no se podría hacer ni poniendo a cien pesos la silla de ring... Carnera pidió «Cincuenta mil dólares» por pelear con Cámpolo y creo lleva esa garantía en el Garden. Siendo así, ¡cómo va a venir a pelear a un stadium de Cuba, donde no se puede pagar a un boxeador más de dos mil pesos!

—¿Como se utilizó entonces el nombre de la Habana?

—Le diré; si se utilizó el nombre de la Habana, en los Estados Unidos, como una ciudad que pedía la pelea de Paulino con Carnera, fué solamente como propaganda. Yo mismo fuí el que mandó la oferta con idea de que se nombrara nuestra ciudad pues ni yo, ni ningún promotor en Cuba tenemos dinero para poder traer esa clase de atracción que quiere Nueva York y Chicago con sus stadiums de cinco millones de dólares, mientras nosotros no tenemos más que míseras barracas...

—¿Como noticia final?

—Que el stadium estará levantado para diciembre. Si no en Palisades Park, en Carlos III, pero le aseguro que lo habrá. Yo ahora no puedo darle más detalles por convenir así a mis intereses. Yo continúo haciendo propaganda en beneficio del turismo en Cuba, sin pedir ni aceptar nada de nadie. Ahora mismo con la revuelta que se formó al anunciarse la pelea de Paulino-Carnera deslicé el nombre de la Habana entre los de Nueva York, Chicago, Cleveland y Detroit y como se publicó en todas partes del mundo, hoy hay quien crea que nosotros podemos competir con Nueva York y Chicago, cuando es lo cierto que al paso que llevamos no podremos competir ni con Miami que se apresta con grandes recursos a la campaña invernal.

¡HOY!

En Almendares Park:
Regla vs Almendares

Esta tarde a las tres en punto se romperá el fuego en los grounds almendarinos entre las fuertes novenas del campeonato, Regla y Almendares, las que se encuentran empatadas en el primer lugar con una victoria y un empate. Los managers de ambos teams mandarán a la lomita a sus mejores lanzadores y el mundo se pondrá «colorao». Los tres juegos que se llevan celebrados han sido de lo mejor y los fanáticos están más contentos que muchachos con trusas nuevas en época de baños de mar.

El encuentro será observado por dos scouts de las grandes ligas que se encuentran visitando nuestra ciudad en viaje de placer y al mismo tiempo por si encuentran un nuevo Luque, un Mike o un Marsans. Esto lo saben los players que han de ir inyectados de pimienta como nunca al match de esta tarde.

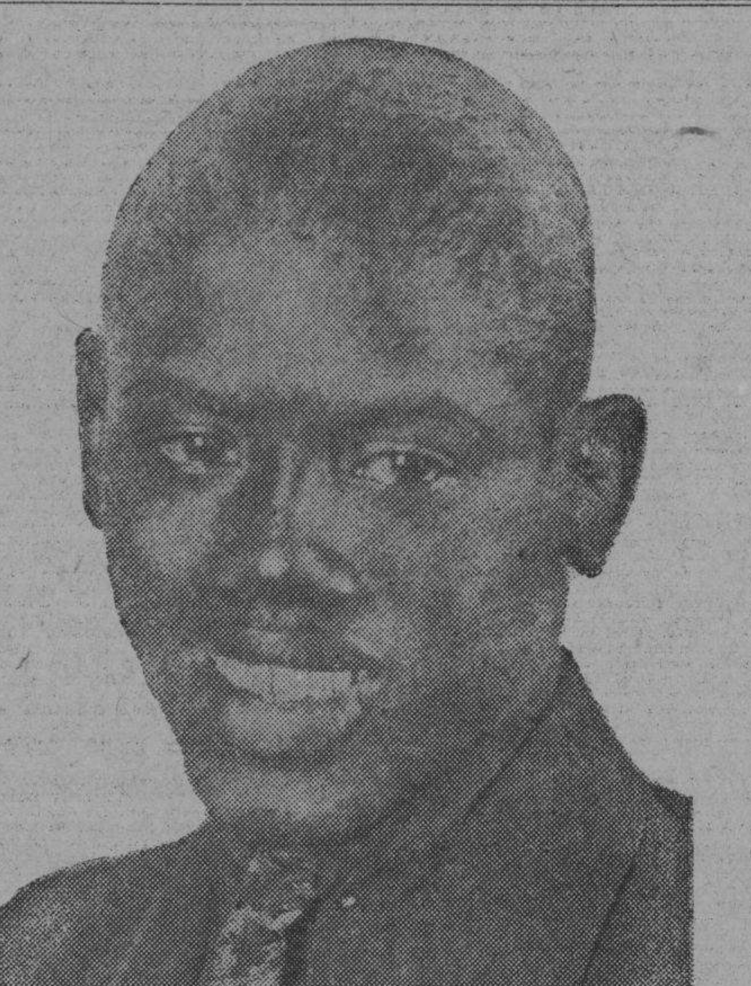

KID CHOCOLATE, quien cumple hoy veintiún años de edad, que cuenta con un campeonato mundial, el light junior, y que se prepara a conquistar de Tony Canzoneri las fajas, también mundiales, del peso ligero y del welter junior. El próximo lunes peleará el Kid contra Feldman, una peleíta bastante dura, según nos dice Pincho.

Vance no Jugará Con los Dodgers

Asegura el «Evening Graphic» que el Presidente York dará a su lanzador por H. Wilson

NUEVA YORK, octubre 28. (A. P.)—Dazzy Vance, el gran lanzador de la bola de humo y el pitcher que más elevado sueldo recibe en la Liga Nacional, no volverá a los Robins de Brooklyn el año próximo, de acuerdo con el «Evening Graphic».

El gran lanzador derecho será vendido o cambiado a otro club por el presidente York, en el meeting anual de la Liga Nacional, que se celebrará en los primeros días de diciembre, dice el «Graphic» de hoy.

Los directores del Brooklyn creen que Vance pasó de su máximo esplendor hace dos años y que definitivamente va cayendo. No están, por tanto, dispuestos a discutir sus exigencias de sueldo para el año próximo. De acuerdo con el «Graphic», Vance puede ir en una negociación a los Cubs en la cual se incluirá a Hack Wilson, ya que los Cubs constituyen el único club de la Liga, excepto los Gigantes, que pueden pagar el elevado sueldo del Dazzy, y a McGraw no le agrada mucho el hombre.

EL PROXIMO LUNES, KID CHOCOLATE PELEARA CON LEW FELDMAN EN N. YORK

N. YORK, octubre 28, (AP). — Hoy ha reasumido su training el Kid Chocolate para su pelea del lunes en el St. Nicholas Club de esta ciudad con Lew Feldman.

Feldman ha peleado varias veces con Jimmy Slavin, ex-campeón de la Guardia Nacional y compañero de Chocolate en muchos de sus trainings anteriores. Tiene mucho cartel en la ciudad, especialmente entre el elemento hebreo. Es peleador del tipo fajador, pero boxea mucho y seguramente preparará a Choco excelentemente para su pelea con Canzoneri el mes entrante.

A las cuatro de la tarde se firman los contratos para la pelea entre Primo Carnera y Victorio Cámpolo el 27 de noviembre. Esta será la primera pelea que se celebre en la nueva división creada por la Comisión atlética neoyorquina, bajo el nombre de «categoría dreadnought».

JIMMY WILSON PUEDE IR A FILADELFIA, COMO EL MANAGER DE LOS FILIES

FILADELFIA, octubre 28. (A. P.)—Jimmy Wilson, catcher de los campeones del mundo, Cardenales del St. Louis, se indicaba esta noche como el próximo manager de los Phillies de la Liga Nacional.

Los oradores de una comida en su honor, celebrada aquí esta noche, elogiaron mucho a Wilson y pidieron su próximo regreso a Filadelfia.

Wilson, nativo de Filadelfia, jugó con los Phillies antes de su venta al St. Louis.

TRES JUEGOS DE FUTBOL EL PROXIMO DOMINGO EN EL GRAN CAMPO ARMADA

Los juegos de futbol bajo los auspicios de la Provincial Federación de Futbol se celebrarán el domingo en el Campo Armada. Y los de la Federación de Futbol de la Habana, en el Stadium de La Tropical.

En los «Tópicos Futbolísticos» ofrecemos el programa de la Habanera; aquí ofreceremos el de la Provincial.

—A la una y media, Deportivo Hispano América y Paula. Arbitro: Ernesto Arnal. Jueces de línea: Félix de Castro y José Pazos.

—A las dos y cuarenta y cinco: Fortuna y Europa. Arbitro: Belarmino Alvarez. Jueces de línea: Félix de Castro y José Pazos.

—A las cuatro y media: Real Iberia y Luyanó. Referee: Conrado González. Jueces de línea: Víctor Acuña Lamas y José de Llano.

Feldman Dará Fuerte Pelea a Kid Chocolate

Es un contrario duro, estando considerado como el rival de más peligro enfrentado al Kid

NUEVA YORK, octubre 28. (AP.) Kid Chocolate se verá en una real competencia cuando se enfrente con Lew Feldman, light weight de la parte Este de New York, en un bout a 10 rounds en la Arena St. Nicholas el próximo lunes por la noche. El neoyorkino no tiene la experiencia de Chocolate y su habilidad boxística, pero es un buen peleador y un pegador preciso esperándose que obligue al cubano a extenderse hasta el límite. Chocolate es fuerte favorito en las apuestas, aun cuando hay pocos que se atrevan a apostar que vencerá por K. O. al fuerte neoyorkino.

Este será el tercer bout de Chocolate en dos semanas y su última pelea antes de su más importante encuentro con Tony Canzoneri, por el campeonato light weight del mundo, el mes próximo. Feldman proporcionará a Chocolate la más fuerte oposición que ha encontrado el cubano desde que derrotó a Benny Bass.

En otro match a diez rounds, Baby Joe Gans, el gran welter wegiht de color de Pincho Gutiérrez, se opondrá a Mike Sarko, uno de los más fuertes pegadores de Estados Unidos.

HENRIQUEZ VENCIO EN 15 MINUTOS Y 50 SEGUNDOS DE LUCHA, A CHAS. WEST

NUEVA YOR.., octubre 28. (AP.) Carlos Henriquez, luchador español, tiró a Charley Wet, de Cleveland, a los quince minutos y 50 segundos de su lucha, esta noche, en la Arena St. Nicholas. Henriquez pesó 17 libras y West 186.

Young Gallard vs. Vazquez en La Comercial

El sábado próximo en gran pelea de revancha marcada a seis rounds

Young Gallard, el joven boxeador que parece ha heredado todas las facultades que distinguieron a su hermano, el inmortal Kid Charol, uno de los más completos pugilistas que ha dado Cuba en todos los tiempos, será el sábado adversario de Wauel Vázquez, el «pino nuevo» camagüeyano que entró en el boxeo capitalino por la puerta grande obteniendo definitivos triunfos sobre rivales que muchos estimaban que lo derrotarían rápidamente.

Vázquez, un nuevo producto de Camagüey, es como Relámpago Sagüero, el orgullo de la tierra de Panchita, un magnífico ponchista, y posee un poder asimilativo que no tenemos inconveniente alguno en compararlo con los mejores que hemos observado en el ring desde hace algunos años.

Young Gallard, es también muy nuevo en el boxeo y por ello en aquella memorable pelea que todos recuerdan, sufrió el golpe que le apuntó un fracaso en su record. En los precisos momentos que más fácil parecía el triunfo de Gallard, su rival Vázquez le conectó un golpe durísimo en plena quijada que lo hizo caer sin sentido sobre la lona.

Ahora, con mayor preparación ambos, darán de seguro una de esas peleas que los fanáticos presencian pletóricos de entusiasmo, ya que les brinda la oportunidad de observar a dos modernos gladiadores conectándose con todo lo que tienen para conquistar el triunfo.

En el bout semifinal de este programa del sábado, actuarán: Juan Pérez y Olayo Nebot.

No deben olvidar los fanáticos que el domingo, en La Comercial, Julián Mirave intentará su «come back» con el pugilista que tan definitiva derrota le infligió hace algunos meses en la Arena Polar.

BILL TILDEN DERROTO TAMBIEN A KOZELUH, EN CUATRO «SETS»

HAMBURGO, Alemania, octubre 28. (AP.)—Bill Tilden, campeón mundial profesional de tennis, continúe su victoriosa marcha en sus exhibiciones europeas, derrotando a Krel Kozeluh, 8-6, 10-8, 1-6, 6-3, esta tarde.

Nuesslein, profesional alemán derrotó a Frank Hunter 6-3, 6-4, 3-6, 3-6, 6-3.

Tilden y Hunter ganaron el match man Anjuch, 3-6, 7-5, 6-2. Albrec de doubles, contra Kokeluh y Ro-Nurke derrotó a Nusslein, en un largo set, 12-10, antes de que se suspendiera el juego. La tournée de Tilden tiene señalada su próxima aparición en Berlín el día 30.

WILBERT ROBINSON HA RECIBIDO EL CHECK DE $10,000 DE BROOKLYN

BRUNSWICK, Octubre 28. AP.—Wilbert Robinson, que fué reemplazado por Max Carey recientemente como manager de los Robins del Brooklyn, dijo hoy que había recibido un check de diez mil pesos de los directores del club como prueba de su estimación y por sus largos servicios como manager.

Dijo que también había recibido un telegrama de los periódicos de New York, preguntándole si estaba en tratos para ir al team de los Piratas. Agregó que no había recibido indicación alguna de Dreyfus, propietario de los Piratas.

Robinson dijo que estaba pasando «un buen tiempo» pescando cerca de su residencia invernal y que no tenía planes para salir de aquí en breve.

El As del Pitching Staff de los Atléticos Fué Declarado el Más Valioso Player de la Americana

Un comité formado por ocho miembros de la Asociación de Cronistas de Base Ball de América, hizo tal distinción del lanzador que más victorias alcanzó en la próxima pasada temporada

(Por ALAN GOULD, de la «Prensa Asociada»)

NUEVA YORK, octubre 28. (AP.) Robert Moses Grove, que estableció un record de pitching para los Athletics del Filadelfia este año, ha sido seleccionado el player más valioso a su club para el año 1931.

El celebrado zurdo de los ex campeones del mundo, recibió tal distinción por el voto de un Comité de ocho miembros de la Asociación de Cronistas de Base Ball de América, anunciado hoy por William J. Slocum, de New York, presidente de la Asociación.

Grove encabezó la lista por amplio margen. Recibió 78 puntos de un posible de 80. Lou Gehrig, primera base de los Yankees del New York, terminó segundo con 59. Al Simmons, de los Athletics, se apuntó 51. Earle Averill, outfielder de los Indios, terminó cuarto con 43 y el gran Babe Ruth, ganador del premio en 1923 fué el quinto con 40 puntos.

Grove es el segundo miembro del gran conjunto de Connie Mack que obtiene tan alta distinción en los últimos cuatro años. Mickey Cochrane recibió la última nominación oficial de la Liga Americana en 1928. En la lista de 1931, Cochrane finalizó en un empate para el noveno lugar y George Earnshaw, as de los lanzadores derechos del Fila, terminó en onceno lugar.

Desde que Walter Johnson conquistó tan altos honores en 1924, ningún pitcher había sido seleccionado como el player más valioso. Grove tuvo este año su temporada más grande, con 31 triunfos y sólo cuatro derrotas, con un percentaje de 886. Ganó dos de los tres juegos que pitcheó contra los Cardenales en la serie mundial. Por muchos observadores está considerado como el zurdo más consistentemente efectivo de todos los tiempos.

La selección extraoficial de este año sobre la misma base que se empleó en la Nacional para elegir al capitán Frankie Frisch, de los Cardenales el jugador más valioso. Cada uno de los ocho cronistas «rankearon» a diez jugadores. Grove y Gehrig fueron los únicos que lograron puntos en todas las listas. Simmons y Averill se vieron colocados en siete y Ruth en seis.

El resultado completo de la votación, fué:

Lefty Grove, Philadelphia, 78; Lou Gehrig, New York, 59; Al Simmons, Philadelphia, 51; Earl Averill, Cleveland, 43; Babe Ruth, New York, 40; Earl Webb, Boston, 22; Joe Cronin Wáshington, 18; Oscar Melillo, St. Louis, 17; Sam West, Wáshington, 16; Mickey Cochrane, Philadelphia, 16; George Earnshaw, Philadelphia, 12; Wes Ferrell, Cleveland, 12; Fred Marberry, Washington, 11; Hl Rhyne, Boston, 10; Ben Chapman, New York, 7; Jonathan Stone, Detroit, 6; Charley Gehringer, Detroit, 4; Lou Bie, Chicago, 4; Ralph Kress, St. Louis, 3; Carl Reynolds Chicago, 2; Walter Stewart, St. Louis, 2; Goose Goslin, St. Louis, 2; Danny Mac Fayden, Boston, 2; Tom Oliver, Boston ,2; Jimmy Foxx, Pihladelpria, 1.

Mención honorífica: Durham, Boston; Fonseca, Frazier, Cissell, Chicago; Morgan, Kamm, Vosmik, Luke Sewell Cleveland; Alexander y R. Johnson, Detroit; Gómez, Combs, Joe Sewell y Dickey, New York; Walberg, Bishop, Haas, Mc Nair y Mahaffey, Philadelphia; Crowder, Spencer Kuhel y Myer Wáshington; St. Louis, ninguno.

Los ganadores de años anteriores fueron:

1911.—Ty Cobb, Detroit. (x)
1912.—Tris Speaker, Boston. (xx)
1913.—Walter Johnson, Wáshington. (x)
1914.—Eddie Collins, Philadelphia. (x)
1922.—George Sisler, St. Louis.
1923.—Babe Ruth, New York.
1924.—Walter Johnson, Wáshington.
1925.—Roger Peckinpaugh, New York.
1926.—George Burns, Cleveland.
1927.—Lou Gehring, New York.
1928.—Mickey Cochrane, Philadelphia.
1929.—Lew Fonseca, Cleveland. (xx)
1930—Joe Cronin, Wáshington. (xx)
1931.—Legfy Grove, Pihladelphia. (xxx)

(x) Premio extraoficial Chalmers, hecho oficial más tarde por los propietarios de Clubs de la Liga Americana.
(xx) Votación no oficial de la Associated Press.
(xxx) Votación no oficial por los cronistas de sports.

EN PENNSYLVANIA NO SE LE HA DADO PERMISO A LEONARD PARA PELEAR

FILADELFIA, Octubre 28. AP.—Benny Leonard, campeón invicto retirado, de peso ligero, vió rechazada su petición de una licencia para pelear en el Estado de Pennsylvania. La Comisión Atlética del Estado duda de la habilidad de Leonard para un «come-back» en contra de los peleadores del día y por esta razón no quiere permitir que pueda lesionarse en un ring de Pennsylvania.

El Ganador Peleará Con El Campeón

Si va la pelea de los dos Jack, el vencedor peleará por la faja con Schmeling

NEW YORK, octubre 28 (AP) Jack Sharkey está listo para firmar un contrato para pelear con Jack Dempsey, tan pronto el ex-campeón del mundo declare que está listo a comenzar su come back definitivamente, declaró hoy James J. Johnston, promotor de boxeo del Madison Square Garden, a su regreso de la conferencia con Sharkey en Boston.

Johnston está planeando un match revancha entre Sharkey-Dempsey en New York, mejor que en Chicago. El ganador peleará con Max Schmeling, de Alemania, por el campeonato mundial. Sharkey dijo en Boston que los planes eran para enfrentarse con Dempsey en Chicago.

Mientras Sharkey está considerando una proposición de Johnston para pelear con Tommy Loughran, en otro match revancha, en el Garden el día 11 de diciembre, en un programa benéfico.

Lou Brouillar, que ganó el campeonato mundial middle weight de manos de Jack Thompson, en Boston la semana pasada, está listo a defender su corona en New York, en el Garden, durante el mes de enero, según palabras finales de Jonston.

John McEntee Bowman Falleció en New York Despues de 16 Días de Haber Sufrido una Operación

Tuvo un padecimiento de la vesícula biliar y fué operado el día 12 sin poderse reponer después de la operación. Fué un hombre muy luchador y se hizo rico con los hoteles

N. YORK, Oct. 28, (AP.) — John Mc Entee Bowman, de 56 años, notable sportman y jefe de una cadena de hoteleg que cubre toda la nación, murió en las primeras horas del día de hoy, tras 16 días de enfermedad.

Fué operado el día 12 de octubre de un padecimiento en la vesícula biliar y no pudo reponerse de la operación.

El entierro se efectuará aquí, saliendo la comitiva del hotel Biltmore, uno de los muchos hoteles Bowman-Biltmore, de los cuales era jefe y propietario. Los servicios religiosos le serán ofrecidos en la Iglesia Central Presbiteriana, a las 2 p. m. Su cadáver será inhumado en el cementerio de Hillside, Rutherford, N. J.

Bowman llegó a New York, procedente de Toronto, sin un centavo cuando contaba 17 años, y con sólo una carta de presentación para un banquero, en su bolsillo.

La carta de nada le sirvió. Consiguió trabajos accidentales como mozo de establo y más tarde chaufeur de camiones, para al fin obtener un puesto en un hotel de la Quinta Avenida y la Calle 30.

Bajo la dirección de Gustav Baumann, el joven Bowman aprendió el negocio de hoteles desde el A, B, C.

Bowman comenzó su negocio adquiriendo el hotel Ansonia, despues de haber sido hecho secretario de la Baumann Hotel Corporation, en 1913.

La formación de la Compañía Bowman-Biltmore siguió a la adquisición de hoteles en New London, Con., Bellair, Fla., Habana, Cuba, Rye, N. Y., Providence, R. I., Atlanta, Ga., Miami, Fla., Wilmington, Del., Los Angeles, Santa Bárbara, Pasadena, Calif., y Phoenix, California.

Bowman fué también presidente de la Bowman Management Inc., que operaba otra cadena de hoteles. Era presidente del Cuban National Syndicate, la National Horseshow Association of America, la United Hunt Racing Association y la Westechester Biltmore Steeplechase Ass.

Bowman deja viuda, Mrs. Clarice Paterson Bowman, con la cual se casó en 1919, y dos hijos, Clarissa y John R. Nació en Toronto, el día 20 de julio de 1875.

Una de las innovaciones fué el establecimiento de capillas en la cadena de hoteles.

Enterrarán Los Restos De Comiskey

Los notables del base ball escoltarán hoy el cadáver del gran Charles Comiskey

CHICAGO, octubre 28. (AP.)—Los notables del base ball escoltarán el cadáver de Charles A. Comiskey hasta su tumba, en el Cementerio del Calvario, mañana.

Muchos leaders del pasatiempo nacional, que vieron al propietario de los White Sox ascender desde simple player a uno de los más poderosos magnates del juego, se unirán a los que lamentan la desaparición de tan notable figura.

Kenesaw Mountain Landis, Comisionado del base ball, John Heydied, presidente de la Liga Nacional y William Harridge, leader de la Americana, que ayudó a Comiskey a organizar, pagaron sus tributos y atenderá a los funerales mañana. La mayoría de los propietarios de clubs de la Americana y algunos de la Nacional, estarán representados en los funerales o irán personalmente.

La ceremonia, aunque simple, se espera que sea una de las más impresionantes vistas en Chicago.

Entre los leaders del base ball que esperan asistir mañana, además de Landis, Heydier y Harridge, se hallan Bob Quinn, presidente de los Red Sox de Boston; Clark Griffith, propietario de los Senadores; Frank Navin, dueño de los Tigres del Detroit; L. Mc Evoy, vicepresidente de los Browns del St. Louis y Billy Evans, manager general de los Indians del Cleveland. Phil Ball, propietario de los Browns, John Shibe, jefe de los Athletics y el coronel Jack Ruppert, de los Yankees de New York, están enfermos y no podrán asistir. Connie Mack, manager de los Athletics, se espera que represente a Shibe.

Montana en un Gran Star Bout Contra Santana

En «Miramar Garden» el próximo sábado, a seis buenos episodios

«Yo voy decidido a vencer agotaré todas mis energías y facultades hasta conseguir el propósito que me animará hasta el último minuto de la pelea».

Esa fué la contundente afirmación que en la tarde de hoy nos hiciera Santanita, el «fly» de mayor punch de los que actualmente discuten la supremacía de esa división, mientras hacía su esmerado training; el que viene verificando ayudado por los más expertos y entusiastas de sus seconds.

Santanita piensa, tan pronto como derrote al magnífico campeoncito suramericano Montanita, retar al «Fillo» para vengarse de la derrota que hace algún tiempo le infligiera el ahijado de Braña.

Por su parte Montana, el ágil y científico boxeador, está preparándose de una manera tan cuidadosa que entre sus sparrings ha tomado tres zurdos, para así evitar que la mortífera izquierda del avileño pueda alcanzarlo.

«Conozco las intenciones de Antonio Santana; pero, créame el periodista, una cosa es hablar fuera del ring y otra es fajarse en el mismo lugar. Diga usted públicamente, para que Santana se entere, que lo que yo pienso se lo iré demostrando en el curso de la pelea, cosa que a la terminación, conozca bien lo que le iba a decir»..

Aguiar, que ocupará el semifinal con Coego, no quiso hacernos manifestaciones de ninguna clase. En su training adivinamos que éste está dirigido a adquirir mucha velocidad de piernas y un «jabeo» estupendo.

Coego, conocedor de la decisión de su contrincante de no decirnos nada, se mostró igualmente discreto; pero en sus seconds pudimos advertir la confianza en que está el popularísimo peleador.

Canseco, el simpático y valiente españolito, le demostrará a Prudencio Arce, que una cosa es él y otra el «Loquito», quien está ansioso de que venza Canseco.

Otro español, José García, se batirá contra Baby Aramis, un discípulo de la escuela «mosqueteril».

Los aperitivos están a cargo del Polaco J. Yaylamian y Vicente Tuero. Miramar Garden hará un nuevo record de entradas con estas peleas el próximo sábado.

VENCIO LAROE, TITULADO CUBANO, EL BARCELONA A RIVARA EN 4 ROUNDS

BARCELONA, octubre 28. (A. P.)— El heavy weight Laroe, noqueó al italiano Rivara en el cuarto round de su match a diez, anunciado para esta noche.

Gran Interés Por el Encuentro de Hershey y A.D.C.

Se efectuará el domingo a las diez de la mañana, en el Vedado Tenis Club

Es muy posible que el próximo domingo por la mañana presenciemos en los terrenos del Vedado Tennis Club un buen encuentro de base ball entre los conjuntos del A.D.C. y Hershey.

Como conoce el fanático, estos teams participan de la interesante disputa cuadrangular que se lleva a cabo en los terrenos mencionados y que está congregando gran público en los amplios stands vedadistas. Los campeones del Teléfonos se mantienen a la cabeza. Derrotaron en su debut a los Detallistas y aprovecharon un buen rally en los finales de su último desafío con los azules. El Hershey está invicto y luchará en las mejores condiciones por conservar en posición en la avanzada.

El A. D. C. puede hacer mucho si obtiene la mejoría de sus serpentineros. Es probable que González sea utilizado por Horacio Alonso en atención a sus buenas demostraciones últimas. Viego tiene a Paituví y Alvarez en magníficas condiciones y reservará a Raimundo Alonso para cualquier eventualidad. El pitching staff del Hershey es, sencillamente, formidable y cuando se encuentre esta serie más en sazón, la fortaleza de este departamento resaltará notablemente. El Teléfonos no puede dormirse sobre sus laureles y necesita luchar durante esta corta serie a toda máquina. Tiene dos rivales de gran peligro que pueden complicar sus cadenas de triunfos clamorosos sin un parpadeo surge.

Volviendo a los teams que serán rivales el domingo, podemos manifestar que en sus filas se encuentran jugadores de gran talla que por su comportamiento eficiente permitieron a sus conjuntos terminar en los primeros lugares del campeonato de base ball amateur encauzado por la Liga Nacional. López, Estévez, el gran receptor: Izquierdo, Ballesteros, Justo Pérez Vázquez, pertenecen a la aristocracia de nuestro amateurismo. Los hay con todos los bríos de sus mejores años. También el Hershey disfruta de figuras populares del sector que mucho agrada a los fanáticos. Román, Pepín Fernández, Ruz, Batán, Santacruz, representan tan serios problemas siempre para los serpentineros adversarios.

Doble juego en Regla

El sábado por la tarde se efectuará en el Stadium de Regla un interesante double header del cual serán protagonistas los teams del Víbora y Vedado, en el primer turno, finalizando Regla y Teléfonos.

Los productos de las entradas se dedican al desayuno escolar. Es un motivo simpático y un programa de primera que congregará una gran concurrencia en los populares terrenos..

La Liga Nacional

De un momento a otro se reunirá la directiva de la Liga Nacional de base ball amateurs, los cronistas deportivos, el asesor Jess Martell y el anotador oficial del Campeonato, nuestro querido compañero Hilario Fránquiz, con el objeto de señalar al player más útil de la pasada temporada de nuestros amateurs. También se proclamará al team campeón y se determinarán los players que tienen derecho a las medallas de oro.

M.E.C.D. 2016

JUNTA GENERAL DE LA ASC. DE REPORTERS PARA TRATAR DE LAS RENUNCIAS HECHAS

Para la noche de hoy, jueves, a las nueve, se encuentra convocada la Asociación de Repórters de la Habana (Círculo Nacional de Periodistas) a Junta General Extraordinaria, con el fin de dar cuenta con las renuncias presentadas por la mayoría de los miembros de Directorio de la Asociación.

Cita, al efecto, el secretario p. s. r., señor Rafael de Armas, y se interesa la más puntual asistencia.

AGRICULTURA SE INTERESA PORQUE SE FABRIQUE EN CUBA LA HARINA DE YUCA

En la secretaría de la Asociación Nacional de Industriales de Cuba se ha recibido la siguiente comunicación del doctor Eugenio Molinet, Secretario de Agricultura, Comercio y Trabajo:

Señor Presidente de la Asociación Nacional de Industriales de Cuba. Ciudad.

Señor: Se acerca la fecha en que entrará en vigor la Le yde 31 de Diciembre de 1930 publicada en la Gaceta de 2 de Enero próximo pasado, y como se hace necesario fomentar en grande escala la fabricación de harina de yuca, me permito solicitar el apoyo de esa Asociación de su digna Presidencia para que utilizando los medios de que dispone lleva al ánimo de los industriales la conveniencia de ocuparse de ta nimportante particular, y establecer las fábricas necesarias para que no falte la harina de yuca. La instalación de una fábrica es de costo relativamente pequeño, y el procedimiento para obtenerla es sencillo y sin riesgo alguno para el capital invertido por ser obligatorio, a partir del 2 de junio próximo el empleo de dicho producto en la elaboración del pan con harina de trigo. No se escapa a su claro y elevado criterio que la implantación de la ley vendrá a mejorar la condición de nuestros sufridos campesinos y redundará en beneficio de la economía nacional, sin perjuicio para los fabricantes de pan, pues no saldrá más caro el producto ni tendrá que hacer alteración alguna para su producción.»

DON TOMAS...

(Continuación de la página NUEVE)

lona, en donde desembarcó el 14 de diciembre del citado año. El mismo día de su llegada a Condal ciudad, lo llevaron en tren a Gerona y de la heroica ciudad, a Figueras, en una tartana... La noche fué lenta y penosa. Una helada ventisca azotaba de frente. Iban en el vehículo, con los prisioneros, un oficial y un sargento. Le seguían, a pie, un teniente y veintitrés infantes, con un caporal y cuatro soldados de Caballería.

«Este viento helado, escribe en sus Memorias Estrada Palma, salió a recibirles en el camino de Gerona, acompañándoles hasta llegar al Castillo de Figueras.

«Estrada Palma fué alojado en un pabellón del segundo piso «cómodo y limpio», con guardia de día y de noche, sin que el estoicismo de don Tomás formulase el menor reparo. Su único lamento fué el observar como ninguno de los muchísimos cubanos que había en Barcelona, fué a visitarle. En cambio cumplieron el deber misericordioso tres caballeros hijos de Cataluña».

«Quien desee conocer sus impresiones «Desde el Castillo de Figueras», podrá hallarlas en «Cuba Contemporánea» (1877-78).

«Estrada Palma ennobleció, con sus sufrimientos y sus meditaciones, el Castillo de Figueras. Desde su celda no dejó de pensar nunca ni un solo momento, en la liberación de su patria, que había de elevarlo un día, por sus excelsos merecimientos, a la más alta de las Magistraturas».

«Ahora que ha triunfado la República Española—dice Rahola—; ahora que Cataluña está a punto de ver realizados sus ideales de libertad, bajo la República, unida con lazos indestructibles de amor con todos los pueblos de Iberia renaciente, debemos conmemorar, con una sencilla ceremonia y una breve inscripción sobre la piedra perdurable, el cautiverio de aquel espíritu libre en el Castillo que domina la bella planicie del indómito Ampurdan».

¿No merece un aplauso este sentido homenaje?

Ya que mis vejeces no me permiten actuar como los que tienen la dicha de hacerlo, ahora que van a reunirse los republicanos de la Habana en las cercanías del 4 de noviembre, sería bien acogido el eco de nuestro aplauso, sumándonos al homenaje de aquel patricio bueno y virtuoso, que luchó por la libertad de su patria.

Estrada Palma tuvo cordiales demostraciones para nosotros y le debemos veneración. Las luchas pasan. Las disenciones se esfuman. El tiempo todo lo oxida. Pero los ejemplos de estoicismo, de lealtad heroica y de honor inmaculado, perduran a través de las épocas, porque es sustancia incrustada en el contenido eternal de la Historia.

INGLES CON DISCO FONOGRAFICO MUESTRA GRATIS

Método nuevo Garantizamos por escrito que Ud hablará, leerá y escribirá correctamente el inglés en poquito tiempo. 20 años de éxito. Pida informes hoy.

INSTITUTO UNIVERSAL (P56) 1265 LEXINGTON AVE. NEW YORK

Sírvase enviarme sin obligación ninguna muestra gratis y completos informes:

Nombre..... Dirección .....

ANUNCIOS CLASIFICADOS DE ULTIMA HORA

ALQUILERES

A-1. Habana.

CASA compuesta de sala, saleta, dos cuartos, cocina y servicios, en Príncipe número 10; la llave en el número 14. Informes, Telf. F-5033.
A1 50196 28 oct 31

SE ALQUILA el primero y segundo piso de la casa Gervasio 18 entre Lagunas y Animas. Cada piso consta de sala, saleta, tres cuartos, baño intercalado, comedor al fondo, cocina, servicios, etc. Renta, $40. Informes, Notaría doctor Grau, Oficios 22. Telf. A-7435. La llave en los bajos.
A1 50191 28 oct 31

A $35.00 alquilo modernos primeros pisos, calle Cerrada del Paseo números 1 y 1-A, entre Zanja y Salud, sala, saleta, cuatro cuartos y baño completo. Llavines, bodega. Informan, teléfono U-4065.
A1 49306 28 oct 31

MISION 104, una cuadra de Florida, modernos bajos, tres cuartos, sala, saleta, baño completo intercalado, cocina, comedor, precio regalado. Más informes, teléfono F-3962.
A1 50179 28 nov 6

ALQUILO, Campanario 116, bajos, cerca San Rafael, sala, comedor, 4-4, llave al lado, $40. San Benigno 59, cerca Correa, sala, 5-4, comedor. Llave al lado, $30. Informes, Aguilar 68. M-7785.
A1 50220 28 oc 30

$18.00. Indio 54, entre Misión y Gloria, sala, dos cuartos y demás servicios. Llave al lado: F-5113. J. Posse.
A1 50099 28-31 Oc.

$35.00. Lagunas 90, entre Belascoaín y Gervasio, cuatro cuartos, sala y demás servicios. F-5113. J. Posse.
A1 501000 28-31 Oc.

PLANTA ALTA: Monte 79, fabricación reciente, magnífico baño, vista Plaza Fraternidad, de dos y tres habitaciones, cocina de gas. Llave, bajos. F-5113. J. Posse.
A1 50103 28-31 Oc.

VIRTUDES 144-A

Altos, sala, recibidor, cinco habitaciones, dos baños intercalados, comedor al fondo, pantry, cocina de gas. Informan: F-2134. Precio: $80.00.
A1 49200 28-3 Nov.

EDIFICIO "MENENDEZ"

Virtudes y Gervasio y Virtudes y Escobar, alquilo dos primeros baratísimos, sala, recibidor, tres habitaciones, baño intercalado, gas, cuarto y servicio criados. Informan en la bodega.
A1 48700 19-31 Oc.

SE ALQUILAN los modernos bajos, Cienfuegos 47, con sala, tres cuartos, baño, cocina. Alquiler rebajado $27.00. Llaves, bodega enfrente.
A1 50117 28-30 Oc.

AVE. REPUBLICA 271, BAJOS

Sala, cuatro habitaciones, baño intercalado, comedor al fondo, cuarto y servicio de criados, cocina de gas y carbón. Informan: F-2134. Precio: $50.00.
A1 50189 28-3 Nov.

SOLEDAD 48, BAJOS

Sala, saleta, tres habitaciones, baño intercalado, cocina. Precio: $35.00 Informan: F-2134.
A1 50188 28-3 Nov.

OQUENDO 5-D

Bajos, sala, saleta, cinco habitaciones, dos baños, comedor, cocina de gas, carbón, lavadero de ropa. Precio: $50.00. Informan: F-2134.
A1 50185 28-3 Nov.

XIFRE 1, una cuadra Carlos III, otra antes Infanta, alquilo primer piso moderno, para regular familia. Precio reajustado. Llaves, bodega. Informes: Sr. Manteca, Cuba 76.
A1 50149 28-7 Nov.

MONTORO 20. Alquilo el piso alto, capaz para regular familia, gran portal, terraza al frente. Precio reajustado. Llaves en bajos. Informes: Sr. Manteca, Cuba 76.
A1 50154 28-7 Nov.

INDUSTRIA 15 (bajos) entre Refugio y Genios, amplia casa compuesta de sala, recibidor, tres cuartos, baño intercalado, comedor al fondo, cocina de gas con calentador, cuarto y servicio de criados y patio. Informan: A-0213, Dr. Arango, (Empedrado 17, altos).
A1 50113 28-31 Oc.

AMISTAD 81. En lo más céntrico se alquila el hermoso segundo piso, tiene amplia sala, saleta, comedor, 4 habitaciones, magnífico baño y servicio criados. Informes, teléfono A-9608.
A1 50226 28 oc 31

MONTE 267, Corrales 198 entre Carmen y Rastro, $28, $32, $36. Espléndidos pisos, sala, saleta, tres habitaciones, baño intercalado, comedor cocina, calentador. Informes, llaves Monte 319. Telf. A-6045.
A1 50235 28 oc 30

ALQUILERES

PRADO 77-A. Alquilo primero y segundo piso, muy espaciosos, portal, terraza frente, propios para gran casa huéspedes. Informes allí de 2 a 5 tarde.
A1 50153 28-7 Nov.

JOVELLAR 39. Alquilo regios pisos, para regular familia y el piso bajo. Precio muy reajustado. Verlos: 9 a 12. Informes: Sr. Manteca, Cuba 76.
A1 50155 28-7 Nov.

A-2. Vedado y Príncipe

ALQUILO, Vedado, calle C número 169 entre 17 y 19, bajos, portal, vestíbulo, comedor, cuatro cuartos, dos baños, cocina, cuarto y baño de criado, garage y cuarto y baño de chófer. Precio, $75. F-1364.
A2 50206 28 nov 1

VEDADO. Calle 10 número 16, bajos, entre Línea y Calzada, moderna, sala, comedor, tres cuartos y demás comodidades. Informan en la misma.
A2 50204 28 oct 30

CALLE 27 No. 372

Entre 2 y 4, sala, saleta, cuatro habitaciones, baño, cocina de gas, carbón. Precio $50.00. Informan: Telf. F-2134.
A2 50186 28-6 Nov.

CALZADA y Dos, Vedado, Alquilo regios pisos (Edificio «Martí»), capaz regular familia. Precio reajustado. Verlos allí. Informes: Sr. Manteca, Cuba 76.
A2 50150 28-7 Nov.

2 NUMERO 3, Vedado, alquilo los espléndidos altos, terrazas frente y costados, (regular familia). Precio reajustado. Llaves: Calzada y 2. Informes: Sr. Manteca, Cuba 76.
A2 50151 28-7 Nov.

4 ESQUINA 21, alquilo altos modernos, con sala, recibidor, comedor, tres grandes habitaciones, baño intercalado, cuarto y servicio de criados. La llave en la bodega. Teléfono F-6095.
A2 50227 28 oct 30

ALQUILO: Vedado, modernos altos, calle C número 169 entre 17 y 19, terraza, sala, cuatro cuartos, dos baños, comedor, pantry, cocina, cuarto y baño criados. Precio: $65.00. Telf. F-1364.
A2 50088 28-1 Nov

23 NUMERO 474, entre 12 y 14, bajos modernos, cuatro habitaciones y demás comodidades, $40. También confortable alto, H 93 entre 9 y 11. F-5469.
A2 50202 28 nov 4

A-3 Cerro y Palatino.

SE ALQUILA moderna casa con terraza, sala, saleta, tres amplias habitaciones, baño intercalado, comedor, cocina y cuarto y baño criados. Precio de situación. Santo Tomás número 4, Cerro.
A3 50181 28 nov 7

A-5. J. del Monte y Víbora

PRECIOSOS ALTOS, 30.00

Acabados pintar, alquilo lo y 2o piso alto, de la hermosa casa de tres plantas, Calzada Jesús del Monte 137 casi esquina Cristina, sala, saleta espaciosas, cuatro cuartos, baño intercalado completo, comedor fondo, cocina moderna gas, calentador, mucha agua. Llaves: Segundo piso del 137-A
A5 50158 28-7 Nov.

SE ALQUILA la casa San Joaquín 78, entre Omoa y San Ramón, compuesta de tres habitaciones, sala, comedor y servicios. Informan en Jesús del Monte 230. Telf. I-2262.
A5 50082 28-3 Nov.

SE ALQUILA hermosa casa en Josefina 29, Víbora, con cuatro cuartos, sala, saleta, comedor, dos baños, 2 cuartos para criados, jardín, portal, patio, traspatio y árboles frutales de varias clases. Informan en el F-6206.
A5 50208 28 nov 1

SE ALQUILAN dos altos en Juan Delgado y Milagros, Víbora, sin estrenar, compuestos de sala, comedor, tres habitaciones, baño moderno, tranvías por el frente. Telf. U-5760.
A5 49382 28 oct 31

A-7. Sto. Suárez y Mendoza

SE ALQUILA una casa, Luis Estévez letra C, esquina Juan Delgado, con sala, comedor, dos cuartos, baño intercalado, cocina, patio, portal, jardín, está nueva y se da barata. La llave en la letra A. Informan, teléfono A-1706.
A7 50182 28 oct 31

$16.00: Portal, sala, dos cuartos, cocina, baño y patio. Calle Gómez 2-B., entre Santos Suárez y Línea del Oeste.
A7 50101 28-31 Oc.

EN CONSULADO 28, bajos, se alquila un local con su división, propio para médico o dentista, sumamente barato. Informan, Telf. A-6792.
B2 50203 28 oct 31

SE ALQUILA excelente local, amplio, con mucha luz, en lo más céntrico de Guanabacoa, propio para industria, o almacenes. Informes: Máximo Gómez 62, Guanabacoa.
B2 50059 28-3 Nov.

PADRE VARELA 66

Local propio para zapatería, sastrería o tienda, con tres habitaciones, cocina y servicios. Informan: F-2134. Precio: $60.00.
B2 50187 28-3 Nov.

PRECIO reajustadísimo: Calzada Jesús del Monte 137, casi esquina Cristina. Alquilo la planta baja de esta espaciosa casa, con dos grandes puertas hierro, con todos servicios modernos y gran cocina, apropiada comercio en general. Llaves: Segundo piso alto.
B2 50157 28-7 Nov.

CALZADA y Dos, Vedado, Edificio «Martí», alquilo local apropiado para comercio. Precio reajustado. Verlos allí. Informes: Sr. Manteca, Cuba 76.
B2 50148 28-7 Nov.

BODEGA lista para abrir, con armatostes, enseres, sola en esquina, un mes gratis, alquiler muy barato. Informan, Monte 248, mueblería.
B2 50228 28 nov 5

PRADO 55. Se alquila esta espléndida planta baja, propia para exhibiciones automóviles. Precio reajustado. Informes: Sr. Manteca, Cuba 76.
B2 50152 28-7 Nov.

Los Económicos del DIARIO

EN las mejores Oficinas, Industrias y Casas de Comercio, siempre hay algún empleado que los Gerentes piensan en sustituir con otro que cumpla perfectamente.

LOS Gerentes, aburridos de recomendaciones, leen el DIARIO todas las mañanas en busca de la persona necesaria. Hágales usted su oferta aquí, y pronto estará colocado.

DIARIO DE LA MARINA 3333-A-ANIRA

Los LEE quien Puede Pagar

ALQUILERES

CONSULADO 91, 93, alquilo esta espléndida casa, apropiada para almacén tabaco, gran patio cubierto lucernario y los altos con espaciosos departamentos corridos a los cuatro vientos. Llaves: Prado 90, por Animas. Informes: Sr. Manteca, Cuba 76.
B2 50156 28-7 Nov.

B-3. Departamentos

MUY BARATOS: Departamentos modernos, sala, cuarto, cocina, baño, gran patio cementado, pequeño traspatio, San Salvador 10, entre Peñón y Arzobispo, allí la llave. F-5113. J. Posse.
B3 50102 28-31 Oc.

SAN BERNARDINO números 32, 36, frescos y amplios departamentos para familias, con luz, sala, cuarto, cocina y baño, rentan $14. Informes, el encargado. Teléfs. F-4340 y F-3365.
B3 50216 28 nov 7

SANTA IRENE número 94, entre Serrano y Durege, frescos y amplios departamentos con luz, sala, cuarto, cocina y baño. Rentan $10. Informes el encargado. Teléfs. F-4340 y F-3365.
B3 50211 28 nov 7

B-4. Habitaciones

MURALLA 55 altos, entre Habana y Compostela, alquilo en hermosa terraza una habitación chica, propia para persona sola, con o sin muebles, baño, luz, teléfono, casa de moralidad. Precio situación.
B4 50098 28-31 Oc.

ZULUETA número 32, frente al Instituto, frescas y amplias habitaciones a la calle e interiores, con luz, desde $6. Informes el encargado, teléfonos F-4340 y A-2683.
B4 50213 28 nov 7

EMPEDRADO, número 20 entre Cuba y Aguiar, frescas y amplias habitaciones con luz, desde $5, informes, el encargado. Teléfonos F-4340 y F-3365.
B4 50214 28 nov 7

REVILLAGIGEDO número 70 entre Misión y Esperanza, frescas y amplias habitaciones con luz, desde $7. Informes, el encargado, teléfonos F-4340 y F-3365.
B4 50212 28 nov 7

MURALLA número 20, altos, entre Habana y Aguacate, frescas y amplias habitaciones con luz, desde $8. Informes el encargado, teléfonos F-4340 y F-3365.
B4 50215 28 nov 7

SE SOLICITAN

S-2. Cocineras y Cocineros.

SOLICITO cocinera blanca, que duerma en la colocación, y ayude otros quehaceres, sueldo, $15. Calle B entre 12 y 14, Reparto Almendares, Curva Montalvo, casa señor Echenique.
S2 50230 28 oct 30

S-11. Agentes y Socios

SOLICIT UN SOCIO

Para una gran carnicería de esquina, punto céntrico, vende media res diaria, buen contrato y paga $8.00 de alquiler. Informes: Cárdenas y Monte, café, Olegario García.
S11 50180 28-31 Oc.

SE OFRECEN

O-1. Criadas y Criados

COSTURERA desea colocarse en casa de estricta moralidad, corta y cose por figurín, no le importa hacer alguna limpieza, tiene referencias, llamen al teléfono M-2464.
O1 50205 28 oc 31

DESEA colocarse una muchacha española de criada o manejadora; tiene buenas recomendaciones. Compostela 86. Telf. M-4707.
O1 50071 28-30 Oc.

SE OFRECEN

DESEA colocarse muchacha española para criada de mano o de cuartos, no le importa cocinar y limpiar siendo corta familia, sabe planchar ropa fina, tiene buenas referencias, teléfono X-3267.
O1 50197 28 oct 31

DESEA colocarse una montañesa de criada de mano, en casa de moralidad, la recomiendan donde está colocada; en el teléfono M-4665.
O1 50194 28 oc 31

DESEA colocarse una señora española de mediana edad para todos los quehaceres de una casa, desea casa de moralidad, tiene referencias. Teléfono M-3219.
O1 50184 28 oct 31

SEÑORA joven, española, se coloca de criada de mano, sabe cocinar, es trabajadora y formal, desea casa de moralidad. Informan, teléfono FO-1337.
O1 50199 28 oct 31

DESEA colocarse criado de mano, español, mediana edad, sale al campo, no tiene pretensiones, tiene referencias, sabe planchar ropa de caballero. Informan, M-2283, a todas horas.
O1 50138 28 oc 30

DESEAN colocarse dos muchachas españolas, una para criada de mano o cuartos, la otra para manejadora, tienen referencias. Informan, teléfono U-8239. Elena.
O1 50219 28 oct 30

SE OFRECE buen criado español, superiores referencias americanas y cubanas, sirve rusa y francesa, práctico en todo servicio, casa y fino, Mendy. Telf. A-2834.
O1 49861 26-30 Oc.

DESEA colocarse un criado de mano español, muy práctico en servir mesa; tiene buenas referencias de casas particulares. F-5291.
O1 50061 28-31 Oc.

DESEA colocarse una señora joven, española, para criada de mano, entiende de cocina, Avenida de Acosta 32, entre Revolución y Felipe Poey, Víbora, la recomienda en la misma. Telf. I-3346.
O1 50070 28-31 Oc.

DESEA colocarse una joven española de cuartos o criada de mano, sabe coser y cumple con su obligación, tiene referencias de las casas donde ha trabajado, desea casa de moralidad. Teléfono A-2329.
O1 50201 28 oct 31

SE OFRECE sirvienta española, sabe coser, lavar perfectamente, servir comedor o ayudar con niños; tiene buen carácter y sale al campo; referencias muy buenas. M-7122.
O1 50111 28-30 Oc.

DESEA colocarse muchacha española para criada de comedor, sabe servir bien a la mesa, otra para cocinar y limpiar, sabe cumplir con su obligación, tienen buenas referencias, teléfono A-3725.
O1 50232 28 oct 31

JOVEN española desea colocarse de criada de cuartos o de mano, sabe zurcir y coser algo, tiene referencias. Teléfono M-2120.
O1 50234 28 oct 30

SE OFRECE buen criado español, superiores referencias americanas y cubanas, sirve rusa y francesa, práctico en todo servicio casa fina. Mendy. Telf. A-2834.
O1 49861 26 oct 30

O-2. Cocineras y Cocineros.

SE DESEA colocar una buena cocinera española, lleva tiempo en el país, sabe de repostería y tiene referencias; para más informes en el teléfono F-1661.
O2 50217 28 oct 30

DESEA colocarse superior cocinera española, repostera, muy práctica, inmejorables referencias, duerme o no en la colocación, y una española para cuartos y coser. U-5450.
O2 50209 28 oc 30

COCINERA de color, desea colocarse, es repostera, cocina criolla, americana y francesa, tiene buenas referencias. F-1616.
O2 50207 28 oct 31

UNA BUENA cocinera del campo, desea colocarse para cocinar y limpiar, sabe hacer dulces, tiene buenas referencias, es limpia y trabajadora, duerme en la colocación. M-3272.
O2 50198 28 oc 31

SE DESEA colocar una buena cocinera española, sabe repostería, ayuda algo a la limpieza, tiene buenas referencias, es formal, duerme en la colocación. Informan, Sol 4, teléfono M-5512.
O2 50176 28 nov 30

SE DESEA colocar una señora española para cocinar y limpiar siendo corta familia. Lleva tiempo en el país; tiene referencias. Teléfono: U-3441.
O2 50079 28-30 Oc.

COCINERO español desea colocación en casa particular o comercio, con referencias, es muy limpio y trabajador, sin pretensiones. Telf. A-9711.
O2 50089 28-30 Oc.

SE OFRECE cocinera repostera, de color, muy limpia y trabajadora, lo mismo en reparto; otra cocina y limpia; criada, sabe lavar o manejadora, ambas con referencias. Telf. M-7122.
O2 50112 28-30 Oc.

SE DESEA colocar una muchacha española para cocinar y limpiar o cocinar sólo, es formal, desea casa de moralidad, tiene buenas referencias, duerme en la colocación y sale a las afueras. Telf. M-2120.
O2 50218 28 oct 30

DESEA colocarse señora de mediana edad para cocinar y para todo siendo un matrimonio solo, cocina española, criolla, tiene referencias de donde ha trabajado. Telf. F-5739.
O2 50224 28 oct 30

SE COLOCA una buena cocinera, lleva tiempo en el país, sabe repostería, ayuda un poco a limpiar. F-6136.
O2 50231 28 oct 30

O-3. Manejadoras

ESPAÑOLA, desea colocarse para manejar niños de meses, tiene muy buen carácter y muy cariñosa, tiene buenas referencias de buenas familias con quien ha trabajado. Informan, teléfono FO-1957.
O3 50183 28 oct 31

SE OFRECEN

O-6. Choferes

CHOFER español desea casa particular o comercio, entiende toda máquina; no tiene grandes pretensiones y tiene buenas referencias de casas conocidas. Informan: Telf. A-4792. Antonio.
O6 50085 28-30 Oc.

JOVEN español desea colocarse de chófer camioncito reparto, víveres o carnicería, sabe manejar motocicleta y práctico los dos giros, con recomendaciones comerciales. Informan, FO-2754, de 10 a 12 y 3 a 5. Preguntar por Pancho.
O6 50225 28 oct 31

HOMBRE formal con recomendaciones de las casas donde trabajó, se ofrece para chófer, es cumplidor y sabe su obligación. Telf. M-4718. Daniel.
O6 50210 28 oct 31

SE VENDEN

V-1. Casas.

SE VENDE la casa Gervasio número 18, entre Lagunas y Animas. Está a la sombra, de techos monolíticos, construida en 1927 y se compone de 3 plantas. Cada planta consta de sala, saleta, tres cuartos, baño intercalado, comedor al fondo, cocina y servicios. Renta, $125. Costó $29,500, se da en $16,500. Facilidades de pago. Informan, notaría doctor Grau, Oficios 22. Telf. A-7435.
V1 50192 28 oct 31

HORROROSA ganga. Casa propia para profesionales, laboratorio, sociedad, 12 por 25 metros, con zaguán, sala, cuatro cuartos, baño, comedor y cuatro cuartos altos, moderna, cerca San Lázaro. $13,000. Campanería, Aguiar 68, M-7785.
V1 50222 28 oc 30

V-2. Solares

MIRAMAR. Se vende solar en la calle 8 entre Quinta y Séptima Avenida. Está a la sombra y junto al tranvía. Precio, $3.75 vara. Facilidades de pago. Informan, notaría Dr. Grau, Oficios 22. Telf. A-7435.
V2 50190 28 oc 31

VERDADERA ganga. Vendo magnífico solar, Calzada Columbia, entre 6 y 8, Reparto Nicanor Campo. Mide 23.58 por 52. $5 vara. Campanería, Aguiar 63. M-7785.
V2 50221 28 oct 30

V-4. Establecimientos.

EN GUANABACOA. Se vende una bodega muy barata, casi toda su venta es de cantina. Parada de guaguas frente a la bodega, si no hay todo el dinero; no importa; también se hace negocio por fincas urbanas o rústicas. Para más informes, Rafael de Cárdenas 48 1-2. Guanabacoa.
V4 50193 28 nov 5

VENDO fonda, $400.00, mitad de contado, tengo dos por cuyo motivo la doy barata, negocio de positivo resultado, Monte y Cárdenas, café, Cuenya.
V4 50057 28-1 Nov.

NO CORRA AMIGO. CON $500

Le hago propietario de una bodega que tiene $1,500 en mercancías. No paga alquiler, tiene casa para familia, está en la Habana. Se lo demuestro. Informes, Suárez y del Toro, Belascoaín y Figuras, café.
V4 50223 28 oct 3

VENDO fonda cantina, en calzada, punto céntrico y comercial, muy barata, por la mitad de su precio, no compre sin verme. Infanta y Carlos III. Las Avenidas, Santiago.
V4 50236 28 nov 1

V-5. Muebles y Prendas.

SE VENDEN varios muebles y una lámpara de billar de bronce, tallada a mano. Calle 6 entre 3 y 5, Reparto La Sierra.
V5 50195 28 oc 31

RECIBIDOR Luis XV, con 7 piezas, que costó $1,500. Se da en $250, y otros varios en distintos estilos, a precios de situación. Se venden en Corrales 53, bajos.
V5 50229 28 nov 1

V-7. Automóviles y Accesorios.

SE VENDE Chevrolet del 29, cuatro puertas, en muy buenas condiciones. Informan, F-2603.
V7 50209 28 nov 1

V-8 Instrumentos de Música

EL AFINADOR americano Duran, experto reparador pianos, pianolas, armonios, avisa a su numerosa clientela y al público que por trabajar en sociedad con Esteban Protte, Reina 74, recibe órdenes al A-8270. Prontitud, esmero, economía.
V8 50039 27 oct 30

V-12 Objetos Varios

SE VENDEN quinientas lunetas y otros utensilios, propios para cine, en buenas condiciones. Informes: Máximo Gómez 62, Guanabacoa.
V12 50060 28-3 Nov.

CAJA de caudales de gran tamaño, propia para banco, joyería o colecturía, buena gavetería, tres combinaciones, precio, 300 pesos. M-8639.
V12 50233 28 nov 1

ENSEÑANZA

PROFESORA con título de Taquigrafía «Gregg», inglés, español y Mecanografía, tiene horas disponibles para clases particulares. F-1493.
E5 50094 28-4 Nov.

INTERES GENERAL

SE HA PERDIDO una cartera de piel con adorno en oro, iniciales J. U.; la persona que devuelva los papeles que contiene, que interesa solamente a su dueño, será gratificada. Avise: Telf. FO-2126.
Pérd. 49916 27-1 Nov.

ANUNCIESE EN EL Diario de la Marina

PROFESIONALES

DRS. EN MEDICINA

DRA. CATALINA Pozo Gato. Del Hospital Elvira Machado y Dispensario Tamayo. Partos, enfermedades de señoras y de la sangre, metritis, flujos crónicos, menstruaciones dolorosas, esterelidad, menopausia, anemia, neurastenia. Niños. Consultas diarias: 7 a 9 p. m., San Francisco 199, esquina Nevera, (Lawton). Lunes, miércoles, viernes, 11 a 1 en Revillagigedo 52. Honorarios: $1.00. Visita domicilio, $2.00. Telf. X-1015
Prof. 48032 15-30 Oc.

DR. ABELARDO LABRADOR

Consultas gratis de 8 a 12 a. m. Pagas de 3 a 5 p. m. Enfermedades señoras, flujos crónicos, metritis, bronquitis, Corazón, riñones, diabetes, reumatismo crónico, enflaquecimiento, inyecciones Neo Salvasán. Angeles 3, entre Reina y Estrella. Telf. A-0802.
Prfs. 44801 30 nov 6

DR. FRANCISCO J. DE VELASCO

Corazón, Pulmones, Estómago, Intestinos
DR. RUBEN DE VELASCO
Corazón, Pulmones, enfermedades de los niños
Consultas de 12 a 2 y de 1 a 3. Días laborables. Horas especiales previo aviso.
Salud 34. Telf. 3418.
Profs. 47973 14-13 Nov.

DR. S. SALAZAR

PIEL Y SIFILIS

De la Facultad de Medicina y Hospital Saint Louis, de París. 23 No. 207 esquina H. Telf. F-3290.
Prof. 47934 14-13 Nov.

CIRUJANOS DENTISTAS

DR. VALDES MOLINA

Dentistas, Galiano 9 A, altos. Dentadura, $15. Puentes, $5. Pieza empastadura, $2. Limpieza, $3. Consulta de 8 a 7 p. m. Se garantiza. Coronas a $5.
Prfs. 45838 6 nov 6

COMADRONAS

MARIA S. MOLINA. Comadrona, Hijas de Galicia y particular; últimos procedimientos, precios módicos. Consultas gratis diarias. Telf. U-4090. Neptuno 206-B., entre Marqués González y Oquendo.
Prof. 47858 14-29 Oc.

ALQUILERES

A-1. Habana.

ACABADOS de fabricar se alquilan los frescos altos de Virtudes 158 entre Oquendo y Soledad. Sala, saleta, tres grandes cuartos, comedor al fondo, baño intercalado y demás servicio. Gana 35 pesos. Teléfono U-2274.
A1 50032 27 oct 30

CAMPANARIO 52, principal, moderno y fresco, cinco habitaciones, sala, saleta, galería comedor, dobles servicios completos. Informan, Campanario 54, principal.
A1 50041 27 nov 1

SAN LAZARO 92 bajos, entre Crespo e Industria, sala, comedor, cuatro habitaciones, baño y servicio de criados. Informa: FO-2980 y A-2736.
A1 49895 27-1 Nov.

MALECON 27 altos, entre Crespo e Industria, sala, saleta, comedor, cuatro habitaciones y servicio de criados. Informan: FO-2980 A-2736.
A1 49894 27-1 Nov.

BAJOS MODERNOS, sala, comedor, cuatro cuartos, dos baños, alquiler $27.00. Calle Fundición número 2, entre Compostela y Picota. Informes: FO-2495.
A1 49923 27-1 Nov.

RICLA 117. Se alquila primer piso moderno: sala, recibidor, 4 cuartos, baño intercalado, comedor, cocina, cuarto y servicio de criados. Informan en "La Tijera".
A1 49929 27-1 Nov.

ENSANCHE DE LA HABANA: Pozos Dulces 26, alquilo altos, moderna, sala, saleta, cuatro habitaciones, baño intercalado, cocina, comedor al fondo, servicio criados. Telf. U-6444.
A1 49945 27-30 Oc.

VIRTUDES 79, entre Galiano y San Nicolás, segundo piso, sala, tres habitaciones, comedor, baño, cocina gas, cuarto criados. La llave, el portero de enfrente. Informes: M-7946.
A1 49939 27-3 Nov.

PRADO 41

Se alquila la planta baja (nave) y el primer piso. Informan en el mismo.
A1 49995 27-3 Nov.

SE ALQUILA moderno piso, San Miguel 36. Sala, comedor, dos cuartos, baño intercalado de lujo y servicio de criado. Informan: A-5810 F-5707.
A1 49999 27-31 Oc.

EN $40 se alquila la casa Animas número 188, altos, cinco habitaciones, sala, saleta, baño intercalado, amplio comedor y servicio de criados. Informan, teléfono A-9044.
A1 50045 27 nov 1

DOS CASAS, Infanta 113, altos modernos, sala, comedor, tres cuartos, servicios intercalados, en $30. Ayesterán 35, sala, dos cuartos, servicios con banadera. informan, X-3136 e I-7840. Minagorri.
A1 50044 27 oc 29

OBISPO 54 Y O'REILLY 39

Modernos pisos, en lo mejor de estas calles, entre Habana y Compostela. Tienen amplios salones y habitaciones con agua corriente, preparados para familias, oficina, modistas u otro negocio. Véalos. Precio de situación. Muy reajustados. Llave e informes en los bajos, óptica El Almendares.
A1 50030 27 oc 30

ALQUILERES

SE ALQUILA: Condesa 47 sala, comedor, dos cuartos, $23.00, dos meses en fondo. Su dueño: Cruz del Padre 45.
A1 49911 27-30 Oc.

PRADO 38, altos, alquilo sala, saleta, seis habitaciones, baño intercalado, comedor fondo, cuarto servicio criados, cocina, dos cuartos azotea, con servicio, lavaderos. Informa, Cuevas, M-9896.
A1 50014 27 oct 30

BERNAZA 39, altos, se alquila sala, saleta, seis habiatciones con lavabos agua corriente, comedor fondo, cocina, cuarto servicio criados, otra igual, puerta derecha e izquierda, precio muy rebajado, llaves, informes, bajos, A-3568.
A1 50015 27 oc 30

SE ALQUILAN los bajos de Antón Recio 73, esquina a Vives, sala, comedor, dos cuartos, baño, muy frescos, 25 pesos. La llave en los altos, teléfono M-5172.
A1 50004 27 oct 30

PRIMER piso, San Nicolás entre Neptuno y Concordia, sala, recibidor, 3 hermosas habitaciones, baño intercalado, comedor, cocina gas y calentador y cuarto con servicio para criados. Informes, La Regente. Teléfono A-4376.
A1 49989 27 nov 1

SEGUNDO piso de Amistad número 3 entre Virtudes y Animas, de sala, comedor, dos habitaciones, baño intercalado, cocina de gas y calentador. Teléfono A-4376. La Regente.
A1 49990 27 nov 1

EN CUBA y Santa Clara, se alquila un piso alto esquina con todas las habitaciones a la calle, con tres cuartos, sala, saleta, comedor, cocina y baño intercalado, fabricación moderna. Precio económico. Informan allí. Rodríguez y Compañía.
A1 49918 27-2 Nov.

SE ALQUILA la casa Concordia 13 altos, compuesta de sala, saleta, 3 cuartos, baño, cocina y cuarto de criados. La llave en los bajos. Informes, U-5510.
A1 49993 27 oct 30

HERMOSO PRIMER PISO

Alquilo en $28, un moderno edificio, Condesa 46 B, esquina Lealtad, sala, comedor, dos habitaciones, baño intercalado, cocina gas, fresquísimo. Informan en la casa del lado.
A1 50015 27 nov 1

A 24, 30 y 35 pesos, Figuras número 37 entre Monte y Tenerife, pisos modernos, sala, dos, tres y cuatro habitaciones, baño lujoso completo intercalado, calentador, comedor, cocina y servicio criados. Agua abundante. Llaves, bodega Figuras y Tenerife. Informan, A-1320 y F-5163.
A1 50018 27 oc 29

MARINA 54

Primer alto, frente Parque Maceo, casa nueva. Recibidor, sala, comedor, tres habitaciones, lujoso baño intercalado, galería persianas, pantry, cuarto criado con baño. Llaves bodega esquina Marina y Vapor. Informan, teléfono A-6318. O-Reilly 19.
A1 50024 27 oct 30

PERSEVERANCIA 34 B

Segundo alto, acera sombra, casa nueva. Recibidor, sala, comedor al fondo, tres habitaciones, lujoso baño intercalado, galería persianas, cuarto criado con baño. Llaves e informes, teléfono A-6318, O-Reilly 19.
A 50023 27 oct 30

HABANA 46

Primero y segundo alto, esquina Tejadillo, casa nueva. Recibidor, sala, comedor, tres habitaciones, hall, lujoso baño intercalado, cuarto criado con baño, entrada independiente criados. Llaves e informes

INTERESANTES NOTICIAS DE LA VILLA DE PEDRO BETANCOURT

Grata visita. El Sr. Arredondo y señora. De temporada. Los que regresan. Operado. Fiesta onomástica en Navajas

Los distinguidos esposos señor Juan Serra y María Josefa L. de Serra, tuvieron el miércoles último la gratísima visita de sus hijos, los jóvenes y distinguidos esposos doctor Mario Jordán y Josefina Serra en unión de sus lindas hijitas Marta y Juana María.

En la tarde de dicho día partieron por la nueva ruta, hasta Matanzas, lugar de su residencia.

Para los distinguidos viajeros nuestro saludo más cortés.

RETORNAN

Procedente de la capital de la República se hayan nuevamente en Pedro Betancourt el joven matrimonio señor Juan de Arredondo prestigioso Jefe Local de Comunicaciones, y su bella y elegante esposa Anita Fleites e hijo el estudioso jovencito Juan Manuel.

El señor Arredondo fué ésometido a una operación quirúrgica por el eminente doctor Adolfo González en la afamada casa de la salud «Centro de Dependientes» en la Habana.

Regresan complacidísimos de todas las atenciones y cuidados que le dispensaron en dicha casa benéfica.

El cronista que le estima le desea un rápido restablecimiento.

DE TEMPORADA

Se halla pasando una temporadita en la residencia del joven matrimonio Dr. Felix García Suárez y su bella esposa Celina Faget, la interesante y gentilísima señorita Celsa Fernández, la bella prometida de mi distinguido amigo Evelio Díaz.

Que el tiempo que pase en nuestra sociedad le sea lleno de los mayores halagos.

ENTRE NOSOTROS

Después de permanecer una temporada por la ciudad de Matanzas, a donde fuera por motivos de su salud, algo quebrantada regresó el martes 16 del actual al central «Cuba» nuestro distinguido y correcto amigo señor Engelberto Caraballo.

Regresa el estimado amigo restablecido de su enfermedad después de un plan del doctor Alberto Inclán y del cual marcha perfectamente.

REGRESAN

Se encuentra nuevamente en el seno de nuestra sociedad la distinguida y respetable dama Isabel Ruiz viuda de Aguiar y su interesante y gentil hija Nena.

Regresan satisfechísimas de su paseo por la hermosa finca «El Modelo» a donde fueran a pasar una temporada al lado de sus hijos los esposos Lauro Benito y Zoila Aguiar.

Reciban nuestro saludo de bienvenida.

—También han regresado de la ciudad de Morón a su elegante residencia de Navajas, la joven y elegante dama Gloria Tarafa de Camaraza, acompañada de sus lindas hijas Lydia y Georgina. Para la distinguida dama e hija nuestro saludo.

ENFERMITO

El gracioso bebito del joven y distinguido matrimonio Carlos M. Aguiar y Acela Díaz de Aguiar, se encuentran muy mejorado de la afección que padecía últimamente.

Que pronto tenga el gusto de verle completamente bien.

Son nuestros más vehementes deseos.

NUEVA RESIDENCIA

Han trasladado su nueva residencia para la calle Lecompte No. 40 los jóvenes y estimados esposos Ramón Díaz Valderrama y Conchita Vega acompañado de sus hijos Guido y Ramoncito.

Muchas felicidades le deseamos en su nueva morada.

OPERADO

En la acreditada Quinta de Salud de la Asociación de Dependientes de la Habana, fué operado felizmente de Amigdalitis y Adenosis por el hábil especialista doctor Cándido Toledo el distinguido joven, hijo de este pueblo señor Walfredo de los Reyes Faget.

Un nuevo éxito se anota a los muchos que tiene conquistado en su carrera el querido doctor Toledo.

Para el querido Walfredito nuestra felicitación, que quiero haga extensiva por este medio al doctor Toledo.

FIESTA ONOMASTICA EN NAVAJAS

En la noche del 22 del actual, con motivo de celebrar su fiesta onomástica el distinguido y caballeroso señor Francisco Domínguez, probo administrador de correos de Navajas y el de su encantadora y gentil sobrina señorita Gloria Duarte un grupo de distinguidas damas y jóvenes asaltaron su morada con el objeto de testimoniarle su afectos y simpatías.

Una vez acomodados en dicha mansión y rompiendo la acostumbrada monotomía, tuvimos el gusto de que las lindas jovencitas, Lidia y Georgina Camaraza, nos deleitarán con escogidas piezas ejecutadas al piano, siendo ovacionadas delirantemente por la concurrencia.

Acto seguido ocupa el piano la ideal trigueñita Hilda Ojeda que cantó y ejecutó al piano dos piezas de Chopin con suma maestría en compañía del señor Vinajeras que le valieron repetidos aplausos.

Siguióle en turno el simpático dueto formado por el señor Manuel Delgado, quienes acompañados al piano por la interesante jovencita Georgina Camaraza, nos proporcionaron el placer de oir dos lindas canciones y tan dos modernos, éste número fué muy aplaudido.

A continuación los jóvenes Humberto Ojeda y Manuel Delgado cantaron lindas criollas y boleros, que fueron acompañados por el señor Adolfo Pérez, joven que domina el piano con singular maestría, fueron muy felicitados.

La concurrencia fué selecta: He aquí las damas distinguidas que recuerdo.

En primer término, la joven y elegante esposa del señor Administrador de Correos señora Regla Duarte, Gloria Tarafa de Camaraza, Angelina Blanco de Lamerens, Angelina Aragón de Tur, Cándida viuda de Duarte y otras que no recuerdo por el momento.

Señoritas: Una legión selecta, encantadora, entre las que figuraban; en primer término la festejada señorita Gloria Duarte, Hilda Ojeda, Celia Tur, Lidia y Georgina Camaraza, Amelia Tur y Annes Bethe.

La concurrencia fué obsequiada espléndidamente por los esposos Domínguez-Duarte con exquisitas pastas y licores quedando todos satisfechos de las señaladas atenciones de que fuimos objeto.

Formulamos nuestros votos, porque el año próximo volvamos a disfrutar de festival tan memorable.

Teodoro R. Agostini.
Corresponsal Especial.

LA NUEVA IGLESIA DE FLORIDA

Aspecto de la concurrencia que asistió a los actos celebrados con motivo de la inauguración de la Iglesia del pueblo de Florida, en la Provincia de Camagüey, fiesta que culminó en un acontecimiento religioso y social. En el grabado puede verse el nuevo templo completamente lleno de fieles en los momentos que se decía la primera Misa.

ANTE NUMEROSA CONCURRENCIA SE EFECTUO DISTINGUIDA BODA

Tuvo lugar en la Iglesia de Consolación del Sur. Natales. De temporada. Fiestas de los Caballeros Católicos. Notas

Boda simpática.

Interesante y distinguida.

Fué la de la bellísima y muy graciosa señorita María Teresa Bravo Rius.

Con el distinguido y caballeroso joven Felipe Perojo Acosta.

Ante el Altar Mayor de la Iglesia Parroquial de Consolación del Sur, en la tarde del día 15 del actual.

Ataviada con lujo y elegancia hizo su entrada en el templo la gentil novia.

En sus manos lucía un lindo ramo que era de azucenas y gardenias, procedente del gran jardín «El Pinareño», de José Vázquez.

Fueron padrinos la Sra. María Teresa Rius de Bravo y el Dr. Octavio Montoto y del Pino.

Testigos.

Tres por ella.

Los señores Rubén Darío Rodríguez, secretario de la Administración Municipal; Angel Felipe Menéndez, director de «La Aurora», y Enrique Martínez, oficial de la Junta de Educación.

Por Felipe.

El Alcalde de la Villa, Sr. Sergio Erbiti Romero.

El Dr. Pedro Márquez, Presidente de la Junta de Educación.

Y el Dr. Manuel María Delgado.

Ofició en la ceremonia religiosa el Monseñor José María Reigadas.

En la civil actuó el Dr. José P. Ferrer Saavedra.

Fueron testigos por Mina, el doctor Miguel Henríquez Dueñas y por él, el Sr. Francisco Gallart Vichot.

La numerosa concurrencia se trasladó a la morada de la madre de la novia, donde fué obsequiada con dulces y «ponche».

Señoras:

Hortensia Romay Vda. de Martínez, Marina Molinet de Hernández, Cuca Prieto de Bravo, Gloria Dávila de Mitjans, Catalina Nápoles de Posada, Graziella Gigato de González, Isabel Millares de Rodríguez, Sarah Montano de Gigato, Petra Leal de Rubín, Tita Leal de Casahuem, Nieves García de Varela.

Señoritas:

La simpática hermana de la novia Ana Célida Bravo, Mary Hortensia Martínez, Francisca y Rosa Montoto, Cuca Hernández, Joaquina Martínez, Esther Bravo, Nena Posada, Lucía Bolet, Puha Montoto, Hilda Gutiérrez, Amalia Pruneda, Hilda Carrasco, Tomasa González, María y Fidelina Pinelo, Blanca Prieto, Marcela Verde, Pilar Alcalde, Guillermina Romay, Consuelo López, María Rogelia Díez, Nena Acosta, Ana Dolores Hería, Glorita y Hena Rodríguez San Pedro, Dora, Josefina e Hilda Gigato, Balbina Montano, Estela María Ramírez, Angélica Capín, Gloria Chirino, María Antonia Hernández, Gloria Mazón, Celia Brito, Taurina Echevarría, Celina Flores, Josefita y Panchita González, Rita Carrión y América Valdés.

Los novios, para los cuales ha habido innumerables regalos, partieron para la urbe habanera, a pasar los primeros días de su luna de miel.

¡Felicidades!

NATALES

El 31.

De una bella dama.

Corali Rodríguez San Pedro, la interesante esposa del Dr. Amadeo López, está de días en la festividad del 31.

Hasta la distinguida y joven señora llegarán mensajes de felicitación, de la sociedad consolareña, que la aprecia y distingue.

Tenga un día feliz.

Lleno de satisfacciones.

DE TEMPORADA

En esta Villa.

Se hallan desde hace algunos días los apreciables esposos Maruca Bravo de Morfi y Sr. Pedro Morfi.

Los acompañan la señorita Graziella Morfi y sus lindos babys.

Nuestro saludo muy afectuoso.

De bienvenida.

LOS CABALLEROS CATOLICOS

Grandiosas y solemnes.

Resultaron las fiestas religiosas celebradas el domingo 18 de los corrientes.

Con motivo de la iniciación de candidatos a Caballeros Católicos.

A las ocho de la mañana se verificó la misa, siendo esta cantada por la señorita Balbina Montano, y los jóvenes César y Jacobo Montano, acompañados al armonium por la señorita Marietta Chirino.

En ese acto recibieron la Sagrada Forma todos los candidatos.

En el teatro «La Avellaneda» se efectuó a las dos y media la Fiesta Literaria son arreglo al programa siguiente:

1.—Himno Nacional.
2.—Discurso de apertura por el doctor Pedro Márquez, Presidente de esta Unión.
3.—«El Mambí», canción por el joven Jacobo Montano.
4.—Discurso por el Dr. Francisco Rodríguez Contreras.
5.—«Dios, Patria y Caridad», poesía recitada por la señorita Lolina Rueda.
6.—Vals «Norah», cantado por la señorita Balbina Montano.
7.—Discurso por el Dr. Oscar Barceló.
8.—Himno de los «Caballeros Católicos».

La parte musical estuvo a cargo de la señorita Marietta Chirino.

A las siete hicieron su entrada a los acordes del Himno Nacional, en nuestro templo procedentes del edificio social, las distintas comisiones de Guanabacoa, Unión 27 de la Habana, Candelaria, San Cristóbal y Pinar del Río.

La Iglesia estaba invadida por una inmensa concurrencia de fieles.

Y el altar de nuestra Patrona lucía una bella iluminación.

Antes de la iniciación la Srta. Balbina Montano con su dulcísima voz cantó el «Ave María» de Gounod, acompañada al armonium por la señora Noely Benet de Ramírez.

Ocuparon sus puestos en el Presbiterio el Dr. Pedro Márquez, Presidente de la Unión de esta Villa, el Consiliario Monseñor José María Reigadas y el Secretario Sr. Luis Pinelo.

De acuerdo con el reglamento se hizo el ritual.

De guardianes hicieron los señores José Ramón Chineo y Bernardo Sánchez.

Mientras recibían las bandas de Caballeros Católicos y desfilaban ante el crucifijo y las banderas de nuestra Patria y la Asociación, desde el coro entonaban las señoritas Estela María Ramírez, Lolina Rueda y Gloria Cordero el Himno de los Caballeros Católicos.

Los nuevos iniciados son: Cándido Zabala, Angel R. Leal, Carlos Manuel Prats, Dr. Manuel M. Delgado, Mario Prats, Mario Regalado, Eduardo Mario Chirino, José Rueda, Orestes Mazón, José Antonio Mazón, Juan López y Eusebio Chiroldes.

En el edificio social fué servido un mantecado y «ponche» a la numerosísima concurrencia que invadía aquellos salones.

El Dr. Barceló pronunció un breve pero elocuentísimo discurso, el cual fué muy aplaudido.

Felicitamos a todos los miembros de esta benemérita institución y a su Presidente Dr. Pedro Márquez y a los nuevos Caballeros Católicos.

Felo Díaz Yánez,

ASALTO BAILABLE A LA MORADA DE UN DISTINGUIDO MATRIMONIO

Tuvo efecto en el pueblo de Ceiba del Agua. El Dr. Julián Vivanco. Del Censo. Feliz nacimiento de un niño. Enfermo

Un grupo de jóvenes distinguidos de Ceiba del Agua tomaron por asalto la residencia de mis distinguidos amigos los esposos Alvarez-Falcelo, en la finca «La Chirigota». ¿Motivo? El celebrar su onomástico la encantadora señorita Ofelia Amador, una de las flores que engalanan nuestro pensil.

Se hizo música y se bailó durante varias horas.

El cronista no quiere dejar de consignar los nombres de algunas de las adorables damitas que daban realce a tan simpática fiesta. Eran ellas: Oeflia Amador, la delicada señorita que cumplió diez y seis años; Nena Fabelo, Nila Amador, Celia Fabelo, Nena Amador, Juana Fabelo y otras.

Señoras: María A. de Amador; Angela A. de Fabelo.

Damos las gracias al señor Secundino Fabelo, por las atenciones que nos dispensó con motivo de tan agradable reunión.

DR. JULIAN VIVANCO

Recientemente trasladó su gabinete profesional para la capital de la República el doctor Julián Vivanco, médico distinguido que estuvo establecido por muchos años en Vereda Nueva, donde cuenta con una nuemerosa clientela así como también en esta localidad donde se le estima y se le tiene el más sincero afecto.

DEL CENSO

Según nos dice nuestro compañero el señor Alfredo González de la Campa, actualmente Enumerador del Tercer Distrito, las labores del Censo se afectúan con toda normalidad en esta población.

En la finca «El Cedro» de la propiedad del señor Francisco Méndez, fué enumerada la señora Josefa Erencia García, Vda. de Méndez, de la raza blanca, de 100 años de edad.

HOGAR ALEGRADO

Lo es el del apreciable y distinguido matrimonio la señora Esperanza Oliva de Pérez, y el señor Andrés Pérez, Sargento de la Policía Municipal de esta localidad, con motivo del feliz nacimiento de un hermoso niño.

Mi felicitación a sus papás y para el niño un venturoso porvenir.

ENFERMO

Está enfermo el niño Luis Virgilio Vázquez, hijo del distinguido matrimonio Amparo Herrera de Vázquez y Luis Vázquez.

Con estas líneas hago votos por su pronta y total mejoría.

Francisco GARCIA,
Corresponsal.

ENTREVISTA CON UN ASPIRANTE A LA ALCALDIA MPAL. DE CRUCES

Lo que nos dice Enrique González López, Jefe de Policía. Su programa político administrativo. Reunión de colonos

Correspóndenos hoy, siguiendo el riguroso orden alfabético que nos hemos impuesto, dar a conocer en esta crónica a los lectores del DIARIO DE LA MARINA, la personalidad política y programa odministrativo de otro de los aspirantes a la Alcaldía de Cruces por el Partido Liberal. Es nuestro entrevistado, el distinguido convecino Enrique González López, actual competentísimo y muy querido Jefe de la Policía Municipal.

Es este popular y antiguo liberal, ojven relativamente, de mediana estatura, color cetrino y posee agilidad intelectual y física poco comunes. Carácter franco y alegre, desborda simpatía, tiene «ángel» como dicen los andaluces. Su reír franco y ruidoso denoto a las claras el hombre ampliamente humano, comprensivo, todo corazón, que no sabe decir «no» y está siempre dispuesto a servir ical y francamente y a todos horas, a cualquiera que se le acerque en demando de algo. La pose, el gesto, la mirada de este liberal de pura cepa, nos hace recordar, al verle, al célebre político liberal habanero que se llamaba Leopoldo Azpiazo. Como él ve las cosas d ela política, y como él, también es demócrata nato, y gusta de todo lo que sea netamente popular y humano. Por eso es que el pueblo, cuondo a todas horas le ve discurrir por nuestras polvorientas calles no dice «ahí va el Jefe de Policía», sino «ahí va Enrique».

LA ENTREVISTA

Le hallamos inopinadamente en plena calle. Y, como lo ocasión la pintan calva, aprovechamos la oportunidad que se nos presentaba. Llanamente, como corresponde a nuestra antigua amistad, le expusimos el objeto que perseguíamos. Inmediatamente, nos contestó, y sin mas preámbulos entramos en el primer café que hallamos al paso y, entre sorbo y sorbo del sabroso café Lomas, servido en sendas tazas, abordamos el tema que nos ocupa. Con su verbo chispeante y ameno, salpimentado de alegres reidoras anécdotas de sabor mejicano, país donde residió algunos años, fué respondiendo a nuestra encuesta con fluidez y concisión que para sí quisieran muchos que obstentan títulos académicos.

—¿.....?

—Así es. Aspiro a ser nominado por la Asamblea Municipal del Partido Liberal, candidato para el cargo de Alcalde Municipal de Cruces. Por mis servicios al Partido creo ser acreedor a ello. Desde que me inicié en las luchas cívico-políticas, y ya hace muchos años de ello, milité invariablemente, sin interrupción, ni desmayos de ningún género, en el glorioso Partido Liberal. Primero como «soldado» de fila; después como «clase» (vulgo sargentos) y actualmente como oficial, acaso inmerecidamente, le vengo sirviendo hace ya luengos años con todo entusiasmo y cariño. Actualmente mis antiguos compañeros de fila, el estado llano, podríamos decir, del Partido, me alienta e insta reiteradamente para que lance a la palestra política mi candidatura, postulándome para Alcalde de la ciudad en los próximos comicios. Me debo a mis amigos y acepté.

—¿.....?

—Lanzada ya, reuselta y definitivamente, mi candidatura, mis amigos y yo lucharemos denodada y briosamente hasta verla cristalizar en el más ruidoso de los triunfos. Confiamos en llevar en la próxima reorganización de los partidos el número suficiente de Delegados a la Asamblea Municipal Liberal, para hacerla triunfar. Pero, en el peor de los casos, siempre, estoy seguro de ello, tendremos mis amigos y yo votos suficientes en este organismo, para que nada se pueda hacer en desfinitiva en lo que a postulaciones se refiere, sin contar con nosotros. Sin nuestra colaboración y consentimiento, dado el fraccionamiento que se observa en el tablero político local, nada se podrá hacer, repito, pues seremos los árbitros. No obstante, pase lo que pase y suceda lo que suceda, seré en lo sucesivo, como siempre, un soldado disciplinado que acatará reverente las decisiones de los organismos superiores del Partido, cualesquiera que ellas sean.

—¿.....?

—Mi programa político-administrativo es, ni más ni menos, el programa del Partido Liberal. En él hay soluciones para todo. La hora actual es la de gobernar con la opinión pública, con el pueblo y para el pueblo, siempre, desde luego, dentro de las leyes y, sobre todo, de la equidad que es la suprema ley. Márchar siempre de acuerdo en todo con la opinión liberal, que es la inmensa mayoría del pueblo de Cruces y consecuentemente con la mayoría de la Cámara Municipal, será norma invariable de mi administración, si mis correligionarios me llevan, honrándome a la primera magistratura municipal de Cruces. En suma: procuraré por todos los medios a mi alcance que mi gestión como Alcalde sea un paso de avance en el camino del progreso de este mi pueblo natal en el orden material y, en el moral, que impere el orden, brille la justicia y reine la tranquilidad. Ese es mi programa.

Apuramos el último srobo del aromático Moka cubano y nos despedimos con un cordialísimo «hasta luego», separándonos; él discuriendo, sin duda, el modo de darles «jaque mate» a sus contrincantes en aspiraciones y nosotros pensando en que nuestro entrevistado es de la madera de donde salen lo políticos hábiles y de mucha «trastienda».

EL PARTIDO POPULAR

Los directores de esta agrupación política local, principalmente su jefe, nuestro estimado amigo don Juan Iznaga, se están moviendo con actividad verdaderamente extraordinaria para reorganizar y poner en pie de guerra las huestes populares en este pueblo. Con tal moitvo esperan la próxima visita del distinguido miembro del partido y aspirante a candidato a Representante por esta agrupación, señor Rafael Pichardo Fuentes. En las pasadas elecciones dieron mucho qué hacer en la política local los populares llevando a la Cámara Municipal una brillante minoría. Es posible que en las próximas vuelvan a las andadas y, el diablo son las cosas, sobre todo cuando al frente del Partido se hallan hombres de la habilidad y experiencia política de Don Juan Iznaga y otros.

PROXIMA REUNION DE COLONOS

El domingo primero de Noviembre tendrá lugar en esta localidad una reunión de Colonos de esta importantísima zona azucarera para protestar enérgicamente contra otra posible restricción de la zafra, reduciéndola a dos millones doscientas mil toneladas. La reunión ha sido convocada por el Director de Propaganda de la Asociación Nacional de Colonos de esta provincia, Sr. Artiles.

Los Colonos de esta extensa zona azucarera están verdaderamente asombrados de que se intente solamente, una nueva restricción de la zafra, pues significaría la ruina total, absoluta de la industria azucaerra y, consecuentemente, la de todo el país que se vería sumido, más de lo que ya está, en la miseria más espantosa.

Benigno Argüelles,
Corresponsal.

NOTAS DE STA. RITA DE BARO

Joven enfermo. Bienvenidos. Esposos de paseo. Mejorado

Se encuentra enfermo en Santa Rita, Baró, el atento joven Miguel Angel Rosa. Un pronto restablecimiento le deseamos.

BIEN VENIDOS

La joven señora Layda S. de Mechoso se encuentra entre nosotros con sus encantadores hijos Oscar, Nena y Julio Benito. Unos días pasarán entre sus familiares que les deseo muy grata.

RESTABLECIDO

Con gusto consigno el restablecimiento del estimado joven Julio Sardiña, que pasó varios días en cama víctima de molesto mal.

ENFERMA

Sigue enferma de bastante cuidado la abuelita de la señora Evangelina H. de Sardiñas.

Que pronto se encuentre bien le deseamos.

DE PASEO

Varios días pasaron en el Central Socorro, los distinguidos esposos Ibaceta-Herrera y sus simpáticos hijos Leopoldito, Aida y Estrella. Reciban mi saludo de bienvenida.

Cronista Social.

LA MERITORIA LABOR DE LA ESCUELA NUMERO UNO, DEL PUEBLO DE RANCHUELO

Manifiesta el siguiente escrito la encomiástica labor realizada por la Asociación de Padres, Vecinos y Maestros, de la Escuela número 1, de Ranchuelo. Nuestra congratulación.

«Superintendencia Provincial de Escuelas. De Santa Clara. Oficial.

Santa Clara, Octubre 9 de 1931.

Sra. Georgina Núñez Benet.

Directora de la Escuela núm. 1 (Por conducto de la Junta de Educación).—Ranchuelo.

Señora:

Con verdadera complacencia he leído el escrito dirigido por usted al Sr. Inspector del Distrito, comunicándole el reparto de zapatos y ropas llevado a cabo entre los alumnos necesitados de esa Escuela.

La felicito, pues, rogándole haga extensiva esta felicitación a los componentes de la Asociación de Padres, Vecinos y Maestros de esa Escuela por la entusiasta labor realizada en beneficio de la enseñanza.

De Ud. atentamente,

(f.) Dr. José González Cuesta.
Superintendente Provincial de Escuela».

HOGAR FELIZ

En el hogar de la interesante y bella dama Rosa Esther Burgos, reina desde ayer, la dulce emoción de la llegada del primer fruto de su unión con el correcto joven Adelardo Casañas, ambos muy estimados en esta sociedad. Nos unimos a la satisfacción de los amantes papás.

MEJORIA

Se nos informa que es satisfactorio el estado de la inteligente niña, Gloria González, operada recientemente de apendicitis, en nuestra capital. Un rápido restablecimiento deseamos para la simpática amiguita.

Cronista.

Notas de Sociedad de Unión de Reyes

Nuestra Sra. del Amparo. En el Casino. Caridad. Gracias

El día 30.

Con mi buen afecto y amistad tengo un saludo y una felicitación para mis amigas Amparito Tápanes, Amparo Dumigrón de Montejo y Amparo Pérez Arias. Esta última residente en Palos.

En párrafo aparte y con un abrazo, felicito a mi querida compañera Amparito Noa que desde Ceiba del Agua, nos deleita con sus amenas notas. Ocupando un lugar preferente en mi corazón, tengo para la estimada amiga y compañera mis mejores votos por todo lo que signifique por su bien y su ventura.

Votos que también ansío para todas las demás. Un día muy feliz tengan todas.

ENFERMITOS

Así han estado mis encantadores amiguitos René Montejo y Enriquito y Silvita Dumigrón. Afortunadamente el mal no fué de cuidado y ya están libres del encierro a que les condenaron.

Nota que doy con sumo gusto. Con mi enhorabuena a mis amiguitos.

GRACIAS

Superando, si cabe al número anterior, llegan a mi mesa los semanarios «La Opinión», «Heraldo Juvenil», (San Felipe) y «El Pueblo». El primero y el último, locales. Con variada lectura amenísima, me he habituado tanto a ellos que difícilmente podría pasar sin el regalo exquisito que me proporcionan. Sean pues, bienvenidos y que no me falte jamás tan deseada compañía.

CARIDAD

Este año como el pasado, las señoras y señoritas católicas obsequiaremos a los pobres en Navidad. También como entonces esperamos, el óbolo de las personas generosas que nos quieran ayudar. Deseamos dar ropas a cuantos pobres podamos y aunque difícilmente podremos ayudar a cuantos lo necesitan, si todos nuestros amigos acuden al llamamiento, mucho podremos hacer.

Quiera el Señor que este noble propósito que nos anima sea secundado por quien nos lee...

DEL MISMO BARRO

Una de las mejores películas que han pasado por la pantalla en Unión de Reyes. No en vano tiene como protagonista al admirable Torena, el gran artista que posee el supremo don de personificar a los personajes que caracteriza con una maestría irreprochable. En la noche del domingo 25.

Me dice Pepito, el empresario, que semanalmente y con preferencia los viernes y domingos, traerá las películas de más fama. Y en verdad que el público responde al esfuerzo de Pepito acudiendo siempre a olvidar las inmensas preocupaciones que a todos nos agobian.

EN EL CASINO

Atenta invitación recibí para el baile que organizara la juventud de Alacranes en nuestro querido Casino Español y amenizado con el famoso sexteto «El Botón Rojo» de aquella localidad.

Un rasgo simpático que anoto: la Comisión tomó el acuerdo de que la pensión fuese grátis, así es que nuestros muchachos pudieron divertirse sin que les costara el placer del baile.

A las doce, no podía darse un paso en el Casino, lo que demuestra a ustedes que los jóvenes de ambos sexos de Unión y de Alacranes pasaron unas horas de verdadera confraternidad social. Fiestas como estas deben repetirse y en justo canje, ofrecer los de aquí, un rato de solaz a los vecinos alacranenses.

Con nuestro incomparable sexteto.. Y tan agradecida a la fina invitación de los chicos del Casino.

ADRIANA

EL TERMINO DE HOLGUIN TENDRA SOBRE VEINTIDOS MIL ELECTORES

Se le calcula un total de 130,000 habitantes. Entrevista con el concejal Manuel Berrillo. Enrique Pérez Rizo. Boda

Hemos recibido en nuestra oficina la visita del dinámico concejal de nuestro Ayuntamiento, señor Manuel Berrillo, viejo liberal que ha aportado siempre sus mejores esfuerzos a la causa liberal.

Nuestro amigo Berrillo, nos resulta nuestro mejor provedor de noticias de importancia. Cuando naufragamos en el mar de nuestros pensamientos en busca de noticias dignas de ser trasladadas al público lector, surge la figura simpática y popular del Concejal Manuel Berrillo y nos saca del apuro con una noticio que siempre es leída con verdadero interés por los holguineros y los que sin ser holguineros se sienten ligados a la tierra de Calixto García por afectos indestructibles.

Uno de estos días se hoy. Se nos acerca Berrillito, y resuelto el problema. Con prisa, tan peculiar en él, nos da algunos datos referentes al Censo o al resultado del mismo en esta ciudad.

El Término de Holguín tendrá cerca de 130.000 habitantes, contando la cabecera con más de veinte y seis mil.

—De esos habitantes—nos dice nuestro visitante—veinte y dos mil serán electores, correspondiendo seis mil a la cabecera y constituyendo como siempre Holguín una potencia política en la provincia y de positivo peso en las contiendas electorales donde se luche por la elección del Primer Magistrado de la República. De Holguín—continúa diciéndonos—saldrá el Presidente futuro así como el Gobernador de Oriente.—José R. Barceló será el Presidente, nos dice, pero guarda silencio cuando le preguntamos en cuanto al futuro Gobernador. Una sonrisa enigmática entreabre sus labios. ¿No será que Berrillo aspira a suceder a Barceló y su modestia no le deja declararlo así al Corresponsal? Meritos hay en ese viejo luchador del liberalismo, que también es viejo sacrificado de su Partido.... también hay sinceridad, plantа rara y exótica de nuestra politequería.

Luego nos habla Berrillo de una moción que él presentará, al terminar las labores del Censo, al Consistorio, para dividir la ciudad en ocho barrios con un total de veinte y cuatro delegados más a la Asamblea Municipal y para que cada cual reciba lo que merece y a lo que se ha hecho acreedor.

También nos dice Berrill el querido Concejal holguinero, que lleva en su pecho levantado un altar de sinceridad consagrada al bienestar de este solar de Calixto García, Grave de Peralta y otros esclarecidos patriotas.

ENRIQUE PEREZ RIZO

En días pasados fué visita en nuestra casa, el querido compañero que en Palma Soriano labora intensamente por el progreso de aquel acogedor pueblo desde las columnas de DIARIO DE CUBA y en sus actuaciones como funcionario probo y diligente del Ayuntamiento Palmense: Enrique Pérez Rizo, a quien sus conterráneos piensan premiar en sus deseos llevándole a ocupar un cargo de Consejero Provincial, cargo que honrará y prestigiará con sus méritos personales y su ejecutoria limpia de periodista sin tacha y de funcionario honrado al lado del Modelo de Alcalde señor Viñas.

Con el querido compañero a quien acompañaba el dilecto camarada Carlos Cruz, vinieron también Ricardo Sarabia, el fino Cronista Social del DIARIO DE CUBA en Palma Soriano; Alberto Pérez Rizo y el querido amigo Augusto Fuentes que ahora reside en esta ciudad por razón de encontrarse al frente de la Sucursal del National City Bank en esta ciudad, como Gerente. Agradecido estoy a todos por su atención al visitar mi humilde morada, así como también los agradables momentos que con su conversación me proporcionaron.

DR. MANUEL F. BARROSO

Hace pocos días hemos recibido la última carta de nuestro buen amigo doctor Manuel Francisco Barroso y López de Quintana. Su estado es satisfactorio, suyas son estas líneas: «Por estas letras verás que ya muevo la mano derecha...» Ello es motivo de regocijo para los que nos honramos con su amistad.

Deseamos que pronto, bien pronto, le tengamos de nuevo entre nosotros, celebrando que se encuentre en franco periodo de mejoría.

PERIODISTA QUE SE CASA

No ha mucho tiempo escribimos en estas mismas páginas dando cuenta de un compromiso amoroso. Decíamos: «la boda no se hará esperar...» Así ha sido.

Ante el Notario Público de Santiago de Cuba el inteligente letrado Dr. Angel D. Ravelo Hechevarría contrajeron matrimonio el día 17 del actual Ricardo Cardet Méndez, culto periodista de esta ciudad, que ostenta la Presidencia de la Asociación de Corresponsales y la bella hija del Procurador Justo Martínez Lima, Delma Martínez Estrada.

En la capital de la Provincia han fijado los nuevos esposos su residencia.

Dicha infinita deseamos al joven matrimonio.

ANTONIO BURGOS

Procedente de sus posesiones ha pasado en esta ciudad varios días, descansando del rudo bregar campesino, nuestro querido amigo señor Antonio Burgos, colono y hacendado del Central Chaparra, con quien hemos charlado breves momentos.

Ya ha retornado a sus posesiones el amigo Burgos al cual le deseo haya rendido un feliz viaje.

F. G. A.

DE CABAIGUAN

Alumnos aventajados. Pilar y Susana Fortún. Un saludo

En los exámenes de ingreso verificados recientemente en el Instituto de Segunda Enseñanza de Santa Clara obtuvieron notas magníficas las distinguidas y graciosas señoritas Célida Cepeda, Regina Cuervo, Estrellita González, Isabel Reyes y María Arias y los estimados jóvenes Manuel González, Víctor Méndez y José González Pino, alumnos todos del Colegio «Martí» que dirige el señor José Misas Montalván.

Reciban pues, mi felicitación por el éxito alcanzado.

ENTRE NOSOTROS

Se encuentra en Cabaiguán procedentes de Remedios las bellas e inteligentes jovencitas Pilar y Susana Fortún. En un acreditado plantel de aquella ciudad cursan sus estudios, habiendo alcanzado notas de sobresaliente en los últimos exámenes realizados en el mismo.

ENFERMA

Ligeramente enferma se encuentra en estos días la gentil señora María Sánchez de Rodríguez.

Un pronto restablecimiento deseo a tan estimada dama.

UN SALUDO

Para los distinguidos jóvenes Antonio y Rlejandro Crespo, que se encuentran entre nosotros disfrutando de cortas vacaciones.

SAN RAFAEL

De días lo estuvieron en la festividad del 24 el señor Rafael Gómez, Encargado del Registro Pecuario de este pueblo y el señor Rafael García, Secretario del Juzgado de Guayos.

Sea para ellos mi saludo.

Josefa RAMOS,
Cronista Social.

OTRO SUICIDIO EN 'CHAPARRA'

Grata bienvenida. Sentido fallecimiento de una señora

Procedente del central Cayo Mambí han llegado a Chaparra, las hermanitas Elisa y Concha García. Disfrutarán de una temporadita en la residencia de la distinguida señora Eloína Melendreras viuda de Rivas.

Reciban nuestro saludo de bienvenida.

FALLECIMIENTO

En el hospital de Chaparra falleció la señora María Pérez de Santiesteban, esposa del guarda jurado de esta finca azucarera Oscar Santiesteban. Ingresó en ese Centro benéfico el día veinte de los corrientes. Sólo contaba veintiocho años de edad, haciendo solamente diez y siete meses que había contraído matrimonio.

Enviamos al guarda Santiesteban y demás familiares nuestro sentido pésame.

SUICIDIO

En el lugar conocido por «Colonia», perteneciente a la colonia del señor Pedro Amado, en el central Chaparra, puso fin a su vida, degollándose con una navaja barbera, Máximo Alayón, de 50 años de edad, natural de España.

El Juzgado de Instrucción de Puerto Padre se constituyó en el lugar del suceso.

El Corresponsal.

BASE BALL EN JAGÜEY GRANDE

El team «Aguilitas» venció a las Panteras de Torriente

Al levantarse la cortina escénica de la temporada, nuestro glorioso team, conquistó una de las más sensacionales victorias que recuerda los fanáticos de esta localidad, poniéndose una vez más de relieve la potencia del team de Jagüey Grande.

Antes de comenzar el juezo, se izó la bandera en el asta del center field a los acordes del Himno Nacional, ejecutado por el Jazz Band que dirige con tanto acierto el maestro «Tatica». A continuación fue lanzada la primera bola por el Presidente del Club, señor Evelio Mesa, que fué un perfecto strike que partió el home, y que el público ovacionó desde los stands durante breves minutos.

Los fanáticos jagüeyenses vieron anotar la primera carrera y el primer hit del Campeonato con un oportuno three base al center field, de nuestro valioso player Angel Díaz, cuya labor tanto al bate como al campo fué aplaudida durante todo el match.

Nuestro pitcher Lefty Díaz, fué el encargado de lanzar los bultos postales desde el box, realizando como de costumbre una magnífica labor, teniendo por compañero de batería, al insustituible catcher L. Pérez.

Debemos señalar además el oportuno batting del novato Fuentes, quien con dos cohetes ayudó a sus compañeros a salir por la puerta grande, antes de terminar quiero dedicar desde estas páginas un elogio para nuestro pimentoso player Santanita, por su maraviilloso corrido de bases.

Por los visitantes logró destacarse por sus cogidas el player Armas, además de su oportuno batting.

Para elpr ólmo domingo de seguro se jugará el match de revancha.

Anotación por entradas.

Torriente	000 191 000—2
Aguilitas	020 020 00x—4

A. Hernández Espinosa.

SUSCRIBASE AL Diario de la Marina

ORBE ORBE ORBE ORBE ORBE
GRAN REVISTA EN ROTOGRABADO UNICA EN CUBA
SALE LOS JUEVES

M.E.C.D. 2016

ALQUILERES

SE ALQUILA la casa Cañongo número 11, Cerro, entre Santa Teresa y Zaragoza. Informan. A-1588.
A3 49907 27-11 Nov.

ALQUILO 15 pesos San Cristóbal 24, casi esquina Prensa, una cuadra del paradero tranvías Cerro, sala, comedor, dos habitaciones, sin altos. Llave bodega. Telf. U-1802.
A3 49914 27-31 Oc.

ALQUILAN casas modernas con derecho garage, sala, dos habitaciones, comedor, cocina y servicios modernos. Precio: $16.00. Calle Chaple esquina Salvador, Cerro dos cuadras Paradero Tranvías Palatino. Informan en la misma, por Moreno, bajos.
A3 49453 24-8 Nov.

SE ALQUILA: La casa Príncipe Asturias número 53, entre Pezuela y Santa Teresa, Reparto Las Cañas, Cerro, sala, comedor, tres cuartos, baño, cocina y patio. La llave en la bodega «La Ceiba». Informan: Edificio Nova Scotia número 221. Telf. A-6961
A3 49473 24-29 Oc.

ALQUILO: Casa de mampostería en Bella Vista número 8, Pasaje Prats entrada por Arzobispo, muy baratas. Informes: Telf. I-5689.
A3 49737 26-29 Oc.

SE ALQUILA: Cepero 11, altos, fresca, amplia, moderna, barata. Informes, bodega enfrente o M-2603.
A3 49443 24-29 Oc.

CERRO: Se alquilan las siguientes casas: Falgueras 18: sala, 4 cuartos, $35.00; Piñera Letra H, entre Falgueras y Vista Hermosa: sala, 4 cuartos, $35.00; Piñera letra D. entre Falgueras y Vista Hermosa, 2 cuartos, sala, comedor y patio: $23.00 con luz. Mariano B y D: sala, 2 cuartos, $18.00; Domínguez y Mariano ,Accesoria, $12.00. Tienen puesto papel de Se Alquila. Informes por teléfono A-5433 de 8 a 12 a. m.
A-3 49405 23-31 Oct.

A-4. Marianao y sus Repartos

REPARTO Country Club, Tercera Avenida entre Quinta y Quijano, suntuosa nueva residencia, dominando lago, piscina de natación, cinco cuartos, cuatro baños de lujo, patio, barra, teléfono en cada cuarto, roperos, doble garage y cuatro cuartos criados. Informan en la misma . en F-1852.
A4 49938 27-30 Oc.

PEQUEÑAS RESIDENCIAS en Miramar. Frente a las Ursulinas; tres y cuatro habitaciones, dos cuartos de criados, garage, doble, agua abundante, lujo y confort. Informan: Teléfono FO-1423.

ALMENDARES 73 casi esquina a Carlos III. Primero y segundo piso, ventilado y moderno, sala, comedor, tres cuartos, baño intercalado completo, cocina y servicios. Informan, U-1564.
A4 50043 27 nov 2

SE ALQUILA un chalet en la calle Sexta y Primera, vista frente a los chalets del doctor Barraqué, con jardín a todo su alrededor y precio de situación. Informes: Telf. FO-1045.
A4 50172 28-7 Nov.

SE ALQUILA casa muy cómoda, sala, comedor, dos cuartos, cocina, baño, garage, un cuarto en los altos del garage, Ampliación de Almendares, Avenida 8 número 3, entre 8 y 9.
A4 49943 27-31 Oc.

REPARTO Almendares, casa nueva; portal, sala, dos cuartos, baño intercalado, comedor al fondo, cocina, patio, fácil comunicación, patio, 16 y Tercera, teléfono F-1106.
A4 49818 26 oct 29

ALQUILASE, reparto Kohly, (Alturas de Almendares), lujoso chalet ahora desocupado. Situación Avenida Central y Victoria, dos cuadras después del puente de 23. Precio, $70. Tlefs. U-7913, M-2219.
A4 49678 25 oct 29

AVISO: En lo mejor del reparto Buena Vista, alquilo casa, Avenida Segunda, entre 5 y 6, al lado del Colegio. Llave al lado. Informa: Penabad, Mercado de Colón, por Monserrate, puesto frutas.
A4 49752 26-31 Oc.

SE ALQUILA muy barata la casa calle Real 29, Marianao; la llave en la botica. Informes, teléfono F-4233.
A4 49549 24 oct 31

ALQUILO hermosísimo chalet esquina 11 y 16, Alturas Almendares, (Nicanor del Campo), próximo Crucero, tranvías, Correos, Colegios, Iglesias; lugar ideal. Propio para corta familia fino gusto. Informan: Telf. FO-2187.
A4 49464 24-30 Oc.

CALLE 12 entre 5 y 6: Ampliación de Almendares, Marianao. Se compone de sala, recibidor, cinco cuartos, dos baños, cocina, cuarto y servicio de criados, garage y cuarto para el chofer. Precio: $55.00. Informan: Bufete de Arellano. M-3936.
A4 49509 24-7 Nov.

CASA CLUB: A orillas del Río Almendares, propia para oSciedades de Recreo, Sports, dos plantas. Planta principal: Salón de baile, billar, portales, terrazas. Planta baja: Gimnasio de caballeros, taquillas, duchas, servicios, cantina, cocina, cuarto servidumbres. Gimnasio señoras, taquilleros, duchas, servicios, todo independiente, terrenos de sports, muelle propio en el Río, casa de botes, cuatro courts de tennis, floor de basket ball y tres canchas de hand-ball, todo reglamentario, 7,000 metros de terreno. Esta casa está situada a 100 metros del tranvía de la calle 23, frente al Río. Informan: Manzana de Gómez 364. De 9 a 11 a. m.
A4 49474 24-29 Oc.

CRUCERO DE LA PLAYA: Reparto Nicanor del Campo, frente a la línea de los tranvías, calle 9 entre 14 y 16, casa con sala, comedor, tres habitaciones, baño intercalado, servicio de criados, garage. La llave en el 18. Telf. F-2906.
A4 49287 23-2 Nov.

ALQUILO moderna casa 26 pesos, jardín, portal, sala, comedor, decorados, tres cuartos, baño intercalado con cuatro piezas, cocina patio, lavadero, servicio criados, garage, Reparto Almendares, 7 entre 18 y Fuentes, una cuadra tranvía Marianao, a dos cuadras guaguas. Informes y llaves al lado. FO-2535.
A4 49299 23-30 Oc.

SE ALQUILAN

Dos modernas casitas iguales en Almendares, Avenida 1ª entre 10 y 11 a una cuadra de la línea de la Playa. Se componen de sala, dos habitaciones, cocina, patio y baño intercalado de cuatro aparatos, agua caliente y fría. Precio de situación. $18.00. Informan en las mismas y en Villegas 99. Telf. A-0157.
A4 49214 22-30 Oc.

A-5 J. del Monte y Víbora.

SE ALQUILA: En San Benigno esquina San Bernardino, Jesús del Monte, casa muy amplia, módico alquiler. Informan: Telf. X-2249.
A5 50160 28-2 Nov.

O-FARRILL 51, alquilo casa sala, saleat, tres cuartos, baño, cocina, $25. Llaves, bajos. Informes, Cuevas, M-9896.
A5 50013 27 oct 30

SE ALQUILAN los altos y bajos de la casa Municipio 42 entre J. del Monte y Fomento. Compuesto de sala, comedor, tres habitaciones y demás servicios. Alquiler de situación. La llave en la botica.
A5 40028 23 oct 30

SE ALQUILA la casa Príncipe Asturias número 53, entre Pezuela y Santa Teresa, Reparto Las Cañas, Cerro. Sala, comedor, tres cuartos, baño, cocina y patio. La llave en la bodega La Ceiba. Informan, Edificio Nova Scotia núm. 221, Telf. A-6961.
A5 49473 27 oct 31

VIBORA, ALQUILO casa con portal, sala, saleta, tres cuartos, cocina, servicios, patio, traspatio, y Armas 40 entre Concepción y Dolores. Informes en frente, $20.
A5 50040 27 oct 30

ALQUILERES

ALQUILO: Vega 51, fondo «Ambrosía», zaguán, sala, hall, dos cuartos, baño completo, cocina, comedor, muy decorados bajos, $20.00. Altos con escalera marmol, balcón, azotea $23.00. De 9 a 11 y de 3 a 5. Razón: Sra. María, San Miguel 117, U-3627.
A5 50109 28-1 Nov.

JESUS DEL MONTE 258, altos, Toyo, sala, comedor, gabinete, recibidor, cinco cuartos, baño intercalado, otro más. $42.00. Llaves: B., altos. Informan: A-5650.
A5 50134 28-31 Oc.

ALQUILO la casa San Buenaventura 7, bonita, fresca, acabada de pintar, portal, recibidor, sala, comedor, tres habitaciones, baño intercalado, cuarto criados, con servicio, garage. Informan: FO-7956.
A5 50164 28-2 Nov.

ALQUILO hermosos altos, Jesús del Monte 74, $37.00, sala, portal, cuatro cuartos. Cerca Quinta de Dependientes. La llave, bodega. Informan: Bernaza 32, tintorería.
A5 50076 28-1 Nov.

ALQUILO accesoria interior, Jesús del Monte 20, cerca Esquina de Tejas, $12.00, dos grandes habitaciones, cocina independiente. Informan: Bernaza 22, tintorería.
A5 50074 28-1 Nov.

ALQUILO casita $12.00 con luz; otra $14.00, tiene sala, dos cuartos grandes; comedor, cocina y servicios. Calle Lagueruela número 47, entre Tercera y Cuarta.
A5 49886 27-30 Oc.

VIBORA, Calzada 638, entre Acosta y Lagueruela, se alquilan bajos, sala, saleta, cuatro cuartos, comedor al fondo, patio y traspatio.
A5 49910 27-2 Nov.

VEA LOS VENTILADOS y cómodos altos de la Peluquería Cortina 42, entre Santa Catalina y Milagros a media cuadra de la línea de Santos Suárez ,agua abundante, $22.00.
A5 49946 27-6 Nov.

SE ALQUILA chalet San Mariano 62 entre San Lázaro y San Anastasio, compuesto de jardín, portal, sala, saleta, cinco cuartos, comedor y cocina grande. Precio $40.00. Informan, San Mariano 39. X-3672, Víbora.
A5 49901 27-2 Nov.

ALQUILO: Concejal Veiga número 5 entre Estrada Palma y Libertad, casita interior, con sala, saleta, dos cuartos, baño y cocina; al frente, portal, sala, dos cuartos, comedor, baño intercalado y cocina. Informan: En la misma.
A5 49785 26-5 Nov.

JESUS del Monte 5, altos, próximo Esquina Tejas. Sala, comedor, recibidor, tres habitaciones, baño, cielos rasos, escalera mármol. Llaves, número 13½, garage. Informan, F-5400.
A5 49839 26 oct 30

A UNA cuadra del colegio La Estrella en la Víbora, se alquila casa moderna con cuatro cuartos, baño intercalado, jardín, portal, traspatio y garage. Informan, Telf. F-5414.
A5 49841 26 oct 29

SE ALQUILAN dos casas nueva construcción en 14 y Tejar, reparto Lawton. Portal, sala, dos cuartos, comedor, baño intercalado, cocina y patio, a 20 pesos cada una; y la esquina para establecimiento. Informan en la misma de 1½ a cuatro o llame al teléfono M-4290.
A5 49747 26 oct 30

SE ALQUILA

Casa moderna bien espaciosa, gran patio, muy fresca, $20.00. Dolores y 14, Lawton. Tengo otra en $14.00. Véalas que le conviene.
A5 49716 49719 26-1 Nov.

SAN MARIANO 93, entre Lawton y Armas. Alquiler rebajado, sala, saleta, tres cuartos, baño, etc. Telf. U-2384. Llave, botica esquina Armas.
A5 49746 26-1 Nov.

ALQUILO a 10 y 11 pesos con luz, casitas interiores, dos habitaciones, cocina, baño y patio independiente, Milagros 124, entre Lawton y Armas, una cuadra tranvías.
A5 49706 26-30 Oc

SE ALQUILA casa propia para dos familias, Jesús del Monte 40.9 con gran sala, precio de reajuste. 40 pesos. Dueño en el alto.
A5 49877 26 oct 30

FELIPE Poey 31 entre Milagros y Santa Catalina, portal, sala, recibidor, cinco cuartos, comedor, baño intercalado, cocina, patio, traspatio, servicios criados. Informes, C número 8, Vedado. Telf. F-6405.
A5 49618 25 oc 29

MUY BARATA

Jesús del Monte 62, altos, sala, saleta, cinco habitaciones, baño completo. Informes: I-7478.
A5 49690 24-3 Oc.

ALQUILO: Loma de la Iglesia, casa moderna, una cuadra Calzada, sala, comedor, dos habitaciones, baño completo, cocina, Mangos 50 esquina Marqués de la Torre. $20.00.
A5 49789 26-1 Nov.

BARATISIMA alquilo casa Milagros letra B entre San Anastasio y Lawton, Víbora, sala, saleta, dos cuartos, hermosa cocina, servicios. Informan, teléfono X-1261. Llave bodega en frente.
A5 49685 25 nov 2

LOMA de Chaple. Se alquila el chalet más fresco de la Víbora, en Luz 15 esquina a Pasaje Iznaga, con jardín, portal, sala, recibidor, comedor, lujoso baño, cocina, servicio de criados, garage y cuarto para el chófer. En los altos cuatro hermosos cuartos, gran baño y terraza. La llave en la misma. Informan, Lealtad 238, A-2689, U-2256.
A5 49633 25 nov 9

SE ALQUILA la hermosa casa Ave. Porvenir 48. Sala, cinco habitaciones, recibidor, comedor, baño intercalado, servicio completo criado, traspatio. Informan: Dr. Soler. A-4887.
A-5 49407 23-30 Oct.

JESUS DEL MONTE 59, cerca Esquina de Tejas, amplio primer piso, cuatro habitaciones y demás comodidades. Precio rebajado. Informan: Muralla 111. A-7468.
A5 49320 23-30 Oc.

SE ALQUILA casa moderna, sala, saleta, tres cuartos amplios, comedor, baño intercalado en 25 pesos. Delicias 4, entre Pamplona y Madrid, Jesús del Monte.
A5 49288 23-30 Oc.

ALQUILO casa Arango número 4, media cuadra 10 de Octubre y Fomento, portal, sala, tres cuartos; otra sala, comedor, dos cuartos, patio y traspatio. Llaves: Bodega 10 de Octubre y Municipio. X-2235.
A5 49217 22-30 Oc.

SE ALQUILA en Mayía Rodríguez 79, esquina a Milagros, casa con jardín, portal, sala, comedor, cocina, hall, tres cuartos grandes, baño intercalado, servicio de criados y garage, patio. Precio de situación. Informan en la misma.
A5 49511 24-30 Oc.

ALQUILO: Diez de Octubre 71, bajos, dos cuadras Tejas, portal, sala, comedor, tres habitaciones, doble danteservicio, patio, cocina gas, agua caliente. Precio: $30.00. Informan: Monte y San Nicolás, café. Telf. A-4635.
A5 49381 23-29 Oc.

SE ALQUILA la casa José A. Saco número 4, frente al colegio de Lourdes, con 4 cuartos y servicio de criados. Jardín y un patio muy grande. Informan, teléfono I-5812.
A5 49586 24 nov 3

EN LO MEJOR le la Víbora, a media cuadra del Paradero de los Tranvías, Patrocinio 5, alquilo casa moderna con sala y caleta corrida, tres cuartos, baño intercalado, comedor al fondo, cocina, cuarto y servicio para criados, patio y traspatio, agua abundante. $40.00. Informes: I-7788.
A5 49480 24-29 Oc.

ALQUILO la casa Gertrudis 5 entre Calzada y Primera. Portal, sala, saleta, tres habitaciones y una pequeña. Baño intercalado y doble servicio.
A5 49497 24 oc 29

CASITA moderna y fresca, con sala, dos cuartos, comedor, cocina, baño intercalado, a una cuadra del Paradero de los Tranvías, Patrocinio y San Lázaro. Informes: I-7788.
A5 49481 24-29 Oc.

EN FLORES y Rodríguez, por 22 pesos se alquila espléndida casa con tres cuartos, sala, saleta y portal. Informan: U-6667.
A5 48690 19-3 Nov.

ALQUILERES

CHALET EN GANGA

Alquilo moderno chalet de esquina en Milagros 164, esquina a Avenida de Acosta, con portal, jardín, recibidor, cuatro habitaciones, garage y cuarto y servicio para criados. Informes: Universidad 15. Telf. A-3061.
A5 49445 24-3 Oc.

A $14, SE ALQUILAN dos modernas casitas, sala, cuarto, comedor, cocina, servicios, lavadero y gran patio. Alcalde O-Farrill entre Chaple y Luis Estévez. Villa María Vicenta.
A5 48724 19 oct 29

ALQUILO casa en San Anastasio 32, Víbora, con tres cuartos, baño completo, cocina, comedor, sala y hermoso patio, en 25 pesos. La llave en la barbería de al lado. Teléfono: M-6123.
A5 47098 9-31 Oc.

EN 30 PESOS alquilo amplia, fresca y moderna casa, con portal, sala, saleta, tres cuartos, comedor al fondo y patio, en el reparto Canteras de San Miguel, calle Arellano número 67 entre Luz y Pocito, a cuatro cuadras de la Calzada de Jesús del Monte; las guaguas pasan por el frente. Llave en la bodega. Informan: Telf. I-5090.
A5 48679 19-29 Oc.

A-6. Concha y Luyanó.

MODERNA casa se alquila en Pedro Pernas 7, a una cuadra del Paradero de Luyanó, con portal. sala, dos grandes cuartos, gran patio, propia para tener animales.
A6 50166 28-1 Nov.

SE ALQUILAN los espaciosos altos de Cueto número 14, Luyanó, compuestos de sala, tres cuartos, baño inteacalado, comedor al fondo, cocina y terraza. Informan en los bajos.
A6 49933 27-2 Nov.

SE ALQUILAN los hermosos bajos y altos de la casa Reforma 120, acabada de construir una cuadra de Luyanó, sala, tres grandes cuartos, baño intercalado, comedor al fondo. Informes en la misma de 8 a 11 y de 1 a 5 y en Corrales 22 a todas horas. Telf. A-1089.
A6 49942 27-30 Oc.

ARANGO Y CUETO, Luyanó: Se alquilan casitas con dos y tres departamentos y baño intercalado a 15 16 y 17 pesos. Informan en la misma.
A6 49691 26-5 Nov.

SE ALQUILA en la Calzada de Concha número 16, espaciosa nave de cemento, propia para industria o depósito. Informan: Manzana de Gómez 240. Telf. A-4893.
A6 49157 22-30 Oc.

A-7. Sto. Suárez y Mendoza.

SAN BERNARDINO 24, a una cuadra de las guaguas y dos de tranvías Santos Suárez, se alquilan casitas modernas y ventiladas, con luz, a 12, 13, 14 y 15 pesos. Teléfono M-6172.
A7 50005 27 oct 30

VIVA CASA independiente, en Gómez 9, entre Santos Suárez y la Línea, alquilo precioso piso alto; sala, recibidor, dos habitaciones, hall, baño intercalado, saleta y cocina; tiene terraza al frente y una hermosísima al fondo, un cuarto alto en el mirador. Todo granito, agua, excelente comunicación. Llave en los bajos. La doy en $27.00. Informes. Teléfono: U-3937.
A7 49887 21-30 Oc.

EN ZAPOTES 71 se alquilan dos casas con sala, dos cuartos, baño y cocina. Precio: $14.00. Informan: Telf. I-7724.
A7 49915 27-4 Nov.

REPARTO Mendoza, espléndidos altos, Carmen entre J. Delgado y Strampes, cinco habitaciones muy lujosas, fresquísimo comedor con zócalo Renacimiento, timbre, baño espléndido. Llave bajos. I-5567. Baratísimo.
A7 50047 26 oc 29

ALQUILO esquina tranvía, Lacret 7, entre Juan Delgado y Goicuría, casa compuesta jardín, portal, sala, dos habitaciones, comedor, baño, cocina, patio, en $23.00. Un garage $5.00. Informan: M-5831.
A7 49948 27-30 Oc.

ALQUILO baratísimo, amplio y moderno chalet «Villa Amalia», en Luis Estévez entre Bruno Zayas y Cortina, Santos Suárez, muy cómodo para dos familias, jardín, portal, sala, recibidor, hall central, cinco hermosas habitaciones, dos baños intercalados, comedor, pantry, cocina, cuarto y servicio de criados, patio y garage. Abierta de 3 a 6. Los ómnibus a media cuadra. Informan: M-1926, $45.00.
A7 50087 28-2 Nov.

SE ALQUILA: Serrano y San Bernardino casita con portal, sala, comedor, cuarto, cocina y gran patio y sus servicios, a una cuadra de las guaguas y dos de los tranvías. Informan en la bodega.
A7 50139 28-5 Oc.

SE ALQUILA: San Benigno 14, entre San Leonardo y Enamorados, portal, sala, dos cuartos, dos patios, cocina y baño. Informan: Benjumeda núm. 19.
A1 49822 27-31 Oc.

ALQUILO casita moderna, propia para matrimonio, muy ventilada, con sala. cuarto, cocina, patio, servicios, luz y azotea, $12.00. Informan Lacret letra I., entre Cortina y Figueroa.
A7 48891 27-4 Oc.

ALQUILO casa, con jardín, portal, sala, dos cuartos, cocina, servicios modernos, patio, $20.00. Calle General Lacret J., entre Cortina y Figueroa. Informan al lado, letra I.
A7 49892 27-4 Oc.

ALQUILO en Concha y Velázquez, casa compuesta de sala, comedor, tres habitaciones, baño y cocina. Informa, Luis González. U-1157.
A6 49776 26 nov 1

SAN INDALECIO 30 A, entre San Leonardo y Enamorados, con sala, saleta, comedor al fondo, tres cuartos, cocina, baño con agua caliente. Casa espaciosa y ventilada. La llave al fondo. Informes, Teniente Rey 30. Ultimo precio, $30.
A7 49845 26 oct 29

PARA un matrimonio alquilo casita, portal, sala, cuarto, cocina, baño, patio, muy barata, Lacret 507. Informes, Telf. I-7509. Llave, bodega.
A7 49687 25-2 Nov.

EN SAN BENIGNO número 77, alquilo hermosa casa, portal, recibidor, sala, saleta, cinco habitaciones, comedor, cocina, cuarto y servicio de criados, garage, traspatio y un pedazo de terreno. I-1921.
A7 49476 24-8 Nov.

$35. ALQUILO, San Benigno 57, casi esquina a Correa. Portal, sala, saleta, 4 habitaciones, comedor, baño intercalado, 2 patios y servicios criados. Llave frente, número 22, altos. Informan, La Regente, A-4376.
A7 49507 24 nov 3

LACRET 507, dos cuadras tranvía, alquilo 27 pesos, altos nuevos, recibidor, sala, comedor, tres cuartos, cocina, baño, cuarto y baño criados, lavadero, azotea. Informes, teléfono I-7509.
A7 49557 24 oct 31

YA POR SOLO 10 pesos con luz, casitas interiores, independiente, a media cuadra de la línea de Santos Suárez, Figueroa 21, entre Santa Catalina y Milagros.
A7 48896 20-31 Oc.

SE ALQUILAN los hermosos y frescos bajos de la casa esquina a San Leonardo 74 y Avenida Serrano (Santos Suárez), a dos cuadras del tranvía; compuesta de sala, dos cuartos, comedor, cocina y baño intercalado, con un magnífico portal. Precio 34 pesos. La llave, en la misma. Informan: Monte 320, perfumería «Crusellas».
A7 49014 21-31 Oc.

ANTE A $20.00, AHORA A $10.00

En Serafines número 83, entre Vega y Flores, alquilo casitas independientes, de mampostería y pisos de mosaico; tiene dos habitaciones, cocina, servicio, patio y luz. El encargado en el número 21. Telf. A-3970.
A7 49489 24-30 Oc.

Los

ECONOMICOS del DIARIO

LAS personas que todavía tienen dinero para invertirlo en Propiedades, leen por hábito el DIARIO DE LA MARINA.

SI usted posee alguna Finca con los títulos limpios y a precio razonable, ofrézcala desde aquí, y verá qué pronto la convierte en efectivo.

Los

LEE quien Puede PAGAR

ALQUILERES

SE ALQUILA, Santa Emilia 17, casa moderna, muy barata. Puede verla de 4 a 6 p. m. La llave en la bodega esquina San Benigno. Informan, A-3480, I-7292.
A7 49099 21 nov 3

GENERAL LEE 66, altos modernos, a media cuadra del tranvía, sala, dos habitaciones, baño intercalado, comedor, cocina y patio con lavadero. Informan: Telf. A-4688.
A7 48834 20-28 Oc.

A-9. Guanabacoa y Cojímar

SE ALQUILA una casa en Amenidad número 4, con sala, saleta, tres cuartos y demás servicios. Teléfono XO-1977. Guanabacoa.
A9 49872 26 nov 1

A-11. Los Pinos y Naranjito

ARROYO Naranjo, Reparto Parajón. Casita moderna, frente a la carretera, $20. 3 cuartos, doble servicio. M-9632. Señor Puig.
A11 49627 25 nov 3

B-1. Casas-Apartamentos.

OFICINAS AMUEBLADAS

Equipadas para muestrario de Agentes Viajeros, Ingenieros, Delineantes, Bufete u Oficina, con máquina de escribir, &.

Alquiler Mensual o Semanal
THE TRUST COMPANY BUILDING
Aguiar 71. Teléf. M-6917
AV. 50001 27-6 Nov.

"ECHEVERRIA". Modernos apartamentos en Malecón y en Calzada y J. entrada Vedado; dos, tres, cuatro habitaciones, demás comodidades. También amueblados. Alquileres económicos. F1664, F5075 M2387.
B1 49952 27-6 Nov.

SE ALQUILA un apartamento en casa nueva, sala, cuarto, baño completo, cocina, $21.00 con luz, Maloja 87 entre San Nicolás y Manrique,
B1 49954 27-6 Oc.

APARTAMENTOS en Armas 123, entre San Francisco y Milagros, compuestos de sala, dos cuartos, cocina y baño. Informa, Luis González, teléfono U-1157.
B1 49777 26 nov 1

CON LUZ Y TELF.

Baratísimos apartamentos. Paseo 273 entre 27 y 29. Informan en la misma,
B1 49824 26-31 Oc.

APARTAMENTO: Lo más moderno, compuesto de sala, habitación, baño intercalado, cocina completamente independiente, barato, no dejen verlo. Picota 12 y 14.
B1 49702 26-3 Nov.

$16 A $37. Apartamentos modernos de uno, dos y tres cuartos, baño completo, sala, comedor, cocina, recibidor, San Lázaro entre Hospital y Espada, botica, informan.
B1 49603 25 oct 9

LUJOSO apartamento, cuatro cuartos, precioso baño intercalado, sala decorada, balcones a la calle, comedor fresco, bonita terraza, cocina de gas, calentador, baño criados. Precio reducido. Edificio «Padrón», Neptuno 251, entre Aramburo y Hospital. U-5158 y U-1505.
B1 49435 25 nov 1

EDIFICIO «Aguiar»: Industria 72 y medio. Modernos Apartamentos de dos habitaciones con baño completo, luz, limpieza, teléfono, agua caliente y ascensor día y noche. Precios reducidos. Moralidad garantizada.
B1 49520 24-3 Nov.

APARTAMENTO

Con 5 puertas al balcón, agua abundante, azotea, casa moralidad, en los altos de la mueblería, joyería, préstamos El Vesubio. Corrales y Factoría. Telf. M-7337.
B1 48967 20 oct 31

PAULA 12: Alquilo Apartamentos con sala, comedor, dos habitaciones, cocina y baño de lujo. M-1921.
B1 49439 49475 24-8 Nov.

CALLE F, frente Calzada y Línea, Vedado. Se alquilan apartamentos de lujo, con y sin garage. Alquiler de $60 a $75. Hay portero. Telf. F-1285 y F-1050.
B-1 49230 22-29 Oct.

EN EL EDIFICIO «Arcos», calle F., entre 19 y 21, Vedado, se alquilan amplios y ventilados departamentos con vista a la calle, a precios de situación. Informan en el mismo. Conserje Fermín.
B1 48827 20-26 Oc.

K. ESQUINA 21, Vedado, Apartamentos nuevos, ventilados, exteriores, muy cómodos, preciosa vista al mar, uno o dos dormitorios y demás comodidades. Alquileres económicos. Véalos. Avelino.
B1 48400 17-1 Nov.

APARTAMENTOS

Desde $25

Palacio Díaz Blanco
Belascoaín 120 entre Clavel y Antonio Díaz.

THE TRUST COMPANY OF CUBA
Departamento de Bienes
Obispo 53. M6917.
B1 48750 19-29 Oc.

ALQUILERES

B-2. Locales y Naves.

CORRALES 145, NAVE, $32

Se alquila la nave de seis metros de frente por treinta metros de fondo, con una habitación y su servicio en la calle Corrales 145 entre Indio y San Nicolás. Informan, señor Díaz, O-Reilly 40. M-7058.
B2 49558 24-30 Oc.

ALQUILASE por $30.00 el local propio para establecimiento, calle 7 (Avenida de la Copa), esquina a 12, una cuadra de ambas líneas de tranvías, Reparto Almendares, Marianao, buen vecindario. Informan: F-4079.
B2 50110 28-2 Nov.

LOCALES espléndidos para comercio, Jesús del Monte 258, Toyo, dos con vidrieras; uno, puertas de hierro, dormitorios, etc. Llaves: B., altos. Informan: A-5650. $75.00.
B2 50132 28-31 Oc.

PARA ESTABLECIMIENTO

Se alquilan los bajos de Monte esquina a Aguila. También se alquila un gran salón con tres puertas metálicas por Maloja, propio para industria, almacén o depósito. Informes: Sr. Francisco Torres, Edificio «Bacardí», Apartamento 401. Telf. A-7830.
B2 50123 28-2 Nov.

CASA amplia y bien situada, Compostela 50, entre Obispo y Obrapía, propia para modista, bufete, establecimiento o cosa análoga. Alquiler reajustado. Informan: edificio «Metropolitana» 412.
B2 50090 28-31 Oc.

SAN NICOLAS número 2, entre Marqués de la Torre y Luyanó, propia para industria, almacén o inquilinato. Alquilo todo o parte de ella. Tomándola toda gran rebaja. Informes: Florida número 11, altos.
B2 50077 28-4 Nov.

SE ALQUILA nave propia para garage, almacén o cosa análoga, en el barrio de Atarés, en la calle de Vigía entre Castillo y Fernandina, con setecientos metros. Informan: Telf. M-3087. Santiago.
B2 49927 27-2 Nov.

SE ALQUILA esquina propia para bodega, con armatostes y todos sus utensilios nuevos con un alquiler de situación en La Habana. Telf. M-3087 Santiago.
B2 49926 27-2 Nov.

ANIMAS y Crespo, gran local para comercio. Informan: F-6231.
B2 49982 27-6 Nov.

LOCAL para comercio y una casita en Justicia y Santa Ana, poco alquiler. Informan: F-6231.
B2 49981 27-6 Nov.

SE ALQUILAN en Belascoaín entre Campanario y Tenerife, local de 25 metros en $18.00; local de 50 metros en $30.00; local de 300 metros en $80.00. Los enseña el señor Oseira, garage, Belascoaín y Díaz Blanco. Informa: García Tuñón: A-8786.
B2 49917 27-31 Oc.

VILLEGAS 113 casi esquina a Muralla. Se alquila la planta baja, espacioso local, preparado para cualquier clase de establecimiento. Alquiler muy barato.
B2 49966 27-30 Oc.

OQUENDO No. 2

Entre San Lázaro y Animas. Hermosa nave de 1,000 metros de capacidad, muy a propósito para garage, exposición de carros, talleres, etc. Precio de situación. Las llaves en San Lázaro número 291 y también en el alto de la nave. Informes, San Pedro número 6. Telf. A-9619.
B2 49866 26 nov 3

LOCAL propio para bodega. Infanta y Desagüe, con armatostes, vidrieras y nevera. Informa, Luis González, U-1157.
B2 49782 26 nov 1

LOCAL para establecimiento, es nuevo. Reina 70, punto comercial. Sirve para toda clase de comercio, alquiler económico. Precio, 40 pesos.
B2 49862 26 oct 31

UN LOCAL propio para industria en cio de situación. Informa, Luis Goncoi de situación. Informa, Luis González. U-1157.
B2 49773 26 nov 1

SE ALQUILAN, carnicería y dos accesorias en D-Strampes y Freyre Andrade, Arroyo Apolo. Precio de situación. Informa, Luis González, U-1157.
B2 49774 26 nov 1

LOCAL propio para comercio o industria, en Concepción de la Valla y Campanario. Informa, Luis González. U-1157. B2 49775 26 nov 1

LOCALES para Industrias: Se alquilan varios locales de la capacidad que se desee; snuados entre Infanta, Carlos III y Belascoaín. Ventajosas condiciones. Informan: "La Vinatera". Arbol Seco y Peñalver.
B2 49280 23-30 Oc.

COMERCIANTES, INDUSTRIALES

Magnífica nave con 600 metros, propia para cualquier industria o depósito. Calle Gómez número 5, Santos Suárez. Informes, I-2433.
B2 49602 24 oc 29

ALCANTARILLA 36

Para ferretería, almacén de víveres, efectos eléctricos, depósitos distintos, tiene armatostes, vidriera, cuatro habitaciones interiores altas, baño intercalado. Reina 82. Informan: Telf. A-1805.
B2 49790 26-30 Oc.

ALQUILO nave moderna. Desagüe 77, a tres cuadras Belascoaín. Metros 556. Cielos rasos. Azotea. Cementada. Precio módico. Dueño, U-6143.
B2 49881 26 oct 29

ZULUETA 34, salón 125 metros, reformado, al lado de Teniente Rey, frente al Instituto. M-3205.
B2 49522 24-28 Oc.

EN $45.00: Se alquila una gran nave de 305 metros, cuatro habitaciones altas, propia para almacén, alambique, depósito, cerca los muelles. Calle San Isidro 24.
B2 49456 24-28 Oc.

LOCAL bien preparado para bodega sola en esquina calle Quiroga esquina San Luis, una cuadra de la iglesia de Jesús del Monte se alquila con buenos armatostes, informan teléfono F-4526.
B-2 49419 23-31 Oct.

SE ALQUILA para café o establecimiento, San Miguel 7. Mostrador, nevera, puertas metálicas. Plasencia. F-4065.
B2 49542 24 oc 30

SE ALQUILA en Concha y Guasabacoa, bajos modernos con portal, sala, dos habitaciones, cocina y servicios, rebajada a 20 pesos. Informan: Manzana de Gómez 240. Telf. A-4893
B2 49155 22-31 Oc.

SE ALQUILA en Habana y Muralla, segundo piso, con un gran salón para industria y habitaciones para vivienda. Informan: Manzana de Gómez 240. Telf. A-4893.
B2 49153 22-30 Oc.

ALQUILO O-Reilly 106 y 108, edificio cuatro plantas, antigua casa Harris Bros, entrada por O-Reilly y por el fondo. Hay elevador pasajeros y carga. Informes: Manzana de Gómez 240 Telf. A-4893.
B2 49159 22-30 Oc.

SE ALQUILA para establecimiento, todo o parte de los bajos de Sol número 85, entre Aguacate y Villegas, muy baratos. A-2501.
B2 49336 23-6 Nov.

SE ALQUILA para establecimiento, todo o parte de los bajos de San Lázaro número 194, entre Galiano y San Nicolás, muy baratos. A-2501.
B2 49337 26-9 Nov.

ALQUILO: Obispo número 34, gran local con vidriera, propio para establecimiento con varias habitaciones en los altos, se da muy barato y un local preparado para lechería. Informan: Manzana de Gómez 240. A-4893
B2 49158 22-30 Oc.

GLORIA esquina a Rastro. Se alquila local para establecimiento. La llave en la bodega de en frente. Informan, teléfono M-6182.
B2 48954 20 nov 4

GRAN NAVE para comercio, Compostela 86, entre Muralla y Sol, precio reducido. Dr. Arturo Fernández, Habana 86. Telf. M-2602.
B2 48872 20-30 Oc.

ALQUILERES

A PRECIOS MODICOS

Ofrecemos el siguiente local
Aguiar 71

Bajos, entre Obispo y Obrapía, propio para oficina de banco, compañía de vapores o agencia de seguros, con servicio de limpieza, renta mensual: 250 pesos.

THE TRUST COMPANY OF CUBA
Departamento de Bienes
Obispo 53. M-6917.
B2 48751 19-29 Oc.

HERMOSO local para comercio, San Ignacio 84, entre Muralla y Sol, con entresuelos para oficina, precio módico. Dr. Arturo Fernández, Habana 86. Telf. M-2602.
B2 48874 20-30 Oc.

ALQUILO amplia nave Subirana 99 entre Desagüe y Benjumeda, agua abundante. Precio de situación. La llave en la bodega. Informa: Dr. López Ibáñez, Oficios 12, Telf. M-1518.
B2 48618 19-29 Oc.

EN MURALLA entre Aguacate y Villegas se cede local grande, muy barato, con armatostes y enseres; también se venden vidrieras, una caja de caudales grande, un automóvil Chevrolet cerrado, dos puertas, modelo 1929, poco uso. Telf. M-1460.
B2 46353 6-6 Nov.

ZANJA, Lucena esquina, media cuadra Belascoaín, alquilo nave inmensa, propia para cualquier industria o cine. Cubierto su patio con lucernario. Informan en la misma. Alquiler barato.
B2 48821 20-30 Oc.

SE ALQUILA el hermoso local propio para establecimiento, de la esquina de Luz y Oficios. Informa Sr. Cámara. A-5904.
B2 48250 16-31 Oc.

B-3. Departamentos

MONTE 133. Se alquilan modernos departamentos bien ventilados, compuestos de dos cuartos, cocina y servicios. Informa en la misma la encargada.
B3 48953 20 nov 4

PALACIO AYESTERAN

No alquile sin antes ver estos Departamentos, son los más claros y baratos, exteriores e interiores. Ayesterán 8, casi esquina a Carlos III. Telf. U-7200.
B3 47889 14-29 Oc.

GERVASIO 96 esquina a Neptuno, departamentos independientes propios para familias, con todos sus servicios en los mismos. Informa el encargado.
B3 49134 22-6 Nov.

SE ALQUILA un departamento alto, interior, compuesto de sala, comedor y habitación y dos habitaciones muy amplias en la azotea, servicios dobles. Lamparilla 78, altos.
B3 49757 26 nov 1

SE ALQUILAN a personas de orden, amplios departamentos, agua fría y caliente, con o sin muebles. Precios situación. O-Reilly 5.
B3 50034 27 oct 3

EDIFICIO LAS AVENIDAS

Infanta y Carlos III. Se alquilan cómodos departamentos interiores y exteriores de sala, comedor, 1 y 2 cuartos, servicio completo, poco alquiler, teléfono. U-6726.
B3 50033 27 nov 1

B-4. Habitaciones

REGIAS HABITACIONES

Edificio «Alvarez», Obrapía 99, esquina a Bernaza. A auna cuadra del Parque Central. En lo más céntrico de la Ciudad, se alquilan regias y frescas habitaciones con o sin muebles; agua caliente y fría, teléfono. Lema de su propietario: Ofrecer el mejor servicio, higiene y moralidad. Infórmese directamente con Victoriano Alvarez. Precios módicos, 10, 12, 14, 15 y 20 pesos mensuales. Por días $1.00 $1.50.
B4 49985 27-1 Nov.

ALQUILO dos espléndidas habitaciones con lavabos, baños intercalados, agua caliente abundante, solo con asistencia. Precios módicos, de moralidad. Manrique 123 entre Reina y Salud. M-2735.
B4 49997 27-31 Oc.

PAULA 89, altos, alquilo tres hermosas habitaciones en módico precio. Es casa de Oficina y se hacen cargo limpieza, las doy en proporción.
B4 49888 27-30 Oc.

GERVASIO 41, altos, casa de familia, habitaciones amplias, balcón, lavabo, luz. Informan la misma. M-3205.
B4 49534 24-30 Oc.

PARA FAMILIAS PRACTICAS HERMOSAS HABITACIONES

Con balcones a la calle, excelente comida, con muebles o sin ellos. Matrimonios, $45 a $75. Trato esmerado. Se admiten abonados a la mesa. El punto más céntrico de la Habana. Visite esta casa. Ave. S. Bolívar 126, Reina. M-2926. Frente a la Iglesia del Sagrado Corazón.
B4 50038 27 oc 30

PRADO 29, altos, hermosas y ventiladas habitaciones, agua caliente, lavabos en las habitaciones con todo servicio, excelente comida, familia de moralidad, cambian referencias, corta familia.
B4 50020 27 nov 3

CON LUZ toda noche, $8, nadie frente, habitaciones modernas tranquilas, completo orden, F número 6 entre Tercera y Quinta.
B4 50037 27 nov 3

NEPTUNO 136 altos, entre Escobar y Lealtad, se alquilan dos habitaciones en $25.00; separadas, $15.00 cada una a señoras o señoritas de moralidad, hay teléfono.
B4 50056 28-31 Oc.

CHACON 19 esquina Compostela. Se alquila una habitación amplia con balcón calle, a personas de moralidad, agua abundante, criado y teléfono.
B4 50086 28-1 Nov.

SITIOS 12, a unos pasos de Angeles y Monte, el corazón de La Habana, habitaciones lindas, frescas, con luz permanente, 7, 8 y 9 pesos.
B4 50128 28-2 Nov.

BARATAS, HERMOSAS Y FRESCAS HABITACIONES

Se alquilan habitaciones con vista a la calle, en Maloja No. 1, esquina a Monte y Aguila. Las llaves en la misma. Informan: Edificio «Bacardí», Apartamento número 401. Telf. A-7830. Francisco Torres.
B4 50120 28-2 Nov.

SE ALQUILA una espléndida habitación en casa particular de poquitos y buenos inquilinos a señora, caballero o matrimonio solo, pero de moralidad. Precio situación. No hay cartel puesto.
B4 50114 28-3 Nov.

CUARTERIA: Jesús del Monte 258, Toyo, 22 habitaciones, en el mejor lugar, rebajada a $70.00. Llaves: B., altos. Informes: A-5650.
B4 50135 28-31 Oc.

PRADO 109, frente al Capitolio. Se alquilan habitaciones. Precio $15.00
B4 49896 27-11 Oc.

FAMILIA respetable alquila una habitación con muebles o sin ellos, luz y teléfono, 10 pesos a señora o señorita de moralidad, se exigen y dan referencias. Concordia 176, altos. U-7826.
B4 49908 27-30 Oc.

NEPTUNO 65, segundo piso, casi esquina a Galiano, casa particular, alquila habitación amueblada anexa al baño o privado si se desea, agua caliente, preferible caballero de referencias.
B4 49931 27-30 Oc.

SE ALQUILAN lujosas habitaciones y departamentos, con baño privado completo. Se exigen referencias. No niños, San Rafael 37 entre San Nicolás y Rayo.
B4 49964 27-30 Oc.

EN LAS CASAS Habana 157; Luz 59, Villegas 93; Aguila 164 y Animas 121, alquilo cuartos desde $7.00 y departamentos muy baratos. Informan las encargadas.
B4 49742 26-2 Nov.

ALQUILERES

SE ALQUILAN dos habitaciones juntas o separadas, con comida o sin, muy frescas y con teléfono, casa formal. Campanario 120, segundo, A-1518
B4 49879 26 oc 29

EN AGUACATE número 47, se alquilan amplias y frescas habitaciones, con y sin muebles, a precios de situación.
B4 49930 27-3 Nov.

EN CASA DE FAMILIA se alquila una habitación con balcón a la calle a hombres solos o matrimonios sin niños han de ser de estricta moralidad. Calle 11 número 320, entre A. y B. Telf. F-3520.
B4 49768 26-30 Oc.

VIBORA: Habitación grande con lavabo, luz eléctrica, sin muebles, en casa particular, para señora o señorita tranquila. Informan: Telf. I-6186.
B4 49738 26-31 Oc.

FAMILIA inglesa sin niños, alquila un hermoso, fresco cuarto amueblado, con balcón y baño anexo, sin comida, para caballero, único inquilino, céntrico. A-3623.
B4 49796 26-29 Oc.

EN SAN MIGUEL 51 altos, entre Galiano y San Nicolás, se alquilan habitaciones a hombres solos.
B4 49797 26-2 Nov.

EDIFICIO «Castro», 5o. piso, 25 entre O. e Infanta, hermosas habitaciones, comida americana y española, casa americana. F-2047.
B4 49816 26-31 Oc.

MALECON 75 altos. Alquilo dos grandes, lindas habitaciones, balcón independiente, Malecón, buenos baños, todo servicio si lo desea, es casa respetable familia. Precio económico.
B4 49828 26-4 Nov.

CONCORDIA 19: Se alquila una habitación a hombre solo o matrimonio sin niños. Muy barata.
B4 49751 26-31 Oc.

SAN MIGUEL entre Lealtad Escobar. Casa de familia respetable, alquila para señoras, habitación amueblada, alta con tres ventanas, independiente; baño, teléfono, muy buena comida. Referencias, U-5079.
B4 49550 24 nov 3

VEDADO: En la calle E. número 37, entre 17 y 19, edificio «Menéndez», apartamento 302, se alquila una habitación amueblada a persona honorable.
B4 49343 23 oct 28

$7.00 Habitaciones con luz y lavabo, departamentos $12.00. Pozos Dulces y Lugareño, una cuadra Paradero Príncipe.
B4 49449 24-3 Nov.

HABITACIONES muy frescas y grandes, con servicio moderno, para hombres solos, se alquilan en Bernaza 59. Telf. A-3572.
B-4 49429 23-29 Oct.

SE ALQUILA una habitación con dos balcones a la calle, con muebles o sin ellos. 11 y E., Vedado. F-5175.
B4 49338 23-1 Nov.

SE ALQUILAN espléndidas y frescas habitaciones en el moderno edificio de Sol 85, con luz y agua, desde 6 hasta 20 pesos.
B4 39370 23-18 Nov.

REINA 83 esquina a Manrique, «La Matancera», habitaciones modernas, con agua, buena comida, balcón, orden, servicio. Precio para dos, con comida y desayuno, desde 20 pesos cada uno. A $25.00 por mes para matrimonio desde $38.00 a $50.00. Telf. A-0238.
B4 49309 23-2 Nov.

HABITACIONES baratas: Sol 79. $5.00 $7.00 y $10.00. Departamentos, $15.00. Industria 115, habitaciones balcón calle $10.00 y $12.00. Monte 397, casitas $13.00 y $14.00. Departamentos. Habitaciones $7.00, $8.00 y $12.00.
B4 49500 24-8 Nov.

AGUACATE 30, segundo piso, una habitación en casa particular, como para dos personas y hay otra más chica, para una sola persona. Informan: Telf. M-9450.
B4 49289 23-1 Nov.

HABITACION pequeña, gran ventana al Norte; otra grande muy ventilada, lavabo, balcón, comida excelente y muebles, si desea. Casa familia, Reina 6, 39 Telf. M-9209.
B4 48982 21-30 Oc.

«PALACIO GRIS», San José, Lucena, Zanja. ¿Quiere vivir tranquilo, decente? Habitaciones grandes, Apartamentos dos habitaciones grandes con balcón, frescas, ventiladas, baratas. Luz, agua abundante.
B4 48822 20-30 Oc.

SAN RAFAEL 153, entre Espada, San Francisco. Cuba 119, Merced. Habitaciones grandes, modernas, baratas, agua, luz, tranquilidad, decencia, exijo moralidad.
B4 48823 20-30 Oc.

OBRAPIA 96 y 98

Se alquilan habitaciones con balcón a la calle y un gabinete de mamparas y otras interiores, grandes y frescas, lavabos de agua corriente, luz toda la noche. Son especiales para oficinas u hombres solos, matrimonios solos. Precio de situación. Informes, portero.
B4 48768 19 oct 29

EDIFICIO Abadín, Cuba 86, casi esquina Teniente Rey. Casa moderna, tranquila, habitaciones con lavabos, amuebladas, criados, luz, teléfono, baño caliente, $12 a $18. No cocinamos. A-5551.
B4 48757 19 nov 3

CASA NEPTUNO. Se alquilan hermosas habitaciones con servicios. Neptuno 189 entre Gervasio y Belascoaín. Teléfono U-6940.
B4 48739 19-19 Nov

VEDADO: Línea 91, esquina 6, alquilo dos habitacioes unidas, con baño, gran portal. Planta baja, casa honorable, caben cinco personas, magnífica comida. Precio módico. F-5632
B4 48712 19-29 Oc.

EDIFICIO Catedral, casa para familias honorables. Hay ascensor, agua abundante. Habitaciones y departamentos muy frescos. Visitando este edificio ningún otro le gustará después. Empedrado número 4.
B4 C6589 9 nov 8

B-5. Casas de Huéspedes

PENSION "Leal", para familias, con las comodidades de su propia casa. Estricta moralidad y buena mesa. Hay habitaciones con baño. Precios rebajados. Aguila 113, altos, esquina a San Rafael.
B5 49575 24 oc 29

ESPLENDIDAS habitaciones, lavabos agua corriente, baños intercalados, agua caliente, en casa respetable, comida, habitación, por $1 diario, por meses desde 25 pesos. Reina 55, altos. Telf. M-9758.
B5 49615 25 nov 4

ALTOS: Almacenes Número 15 de Monte. Ofrecen habitaciones con todo servicio, agua corriente, fría y caliente. Precios baratísimos, servimos cantinas $0.40. Telf. A-7905.
B5 49522 24-30 Oc.

HUESPEDES: «La Matancera», Reina 83 esquina a Manrique, modernas habitaciones con balcón, agua, buena comida, orden, servicio. Precio para dos, con comida y desayuno, desde $20.00 a $25.00 por mes, cada uno; para matrimonio desde $38.00 a $50.00. Telf. A-0238.
B5 49310 23-2 Nov.

B-6. Hoteles

NUEVO HOTEL LUZ

Amargura 47. Telf. M-2395. Dedicado a familias estables y pasajeros del interior excelente comida, el dueño al frente de la cocina. Dos personas: $60.00 y $50.00; una persona: $35.00 y 40.00. Apartamentos a la calle por días $1.00 y $2.00. Elevador, agua filtrada y caliente en todos los cuartos.
B6 49541 24-23 Nov.

ALQUILERES

THE SAVOY

F Y 15, VEDADO
Teléfono F-6616

Situado en un lugar alto del Vedado, con fácil y frecuente comunicación con la ciudad y repartos; rodeado de jardines, con 600 metros de hermosos portales. Las habitaciones tienen ventilación directa, teléfono, closet y baño particular con agua fría y caliente. Precios moderados incluyendo tres excelentes comidas bien seleccionadas; el servicio en mesas separadas para cada familia.
B6 6588 9-9 Nov.

HOTEL VANDERBILT

Espléndidas habitaciones, de esquina y servicio privado. Hay más modestas desde $30.00, con todo servicio, una persona. Neptuno 309, Loma Universidad.
B6 49176 22-29 Oc.

HOTEL NUEVO

VILLEGAS 110. TELF. M-6674

Aproveche esta oportunidad. Vivir en un hotel de primera a precio de situación. Matrimonios, $45 al mes, con todo servicio. Visítenos y se convencerá.
B6 JIR. 5-4 Nov.

EL HOTEL CENTRAL

SAN RAFAEL Y CONSULADO

Todo el que sabe viajar busca su hotel arreglado a su bolsillo; éste reúne todas las condiciones del mejor hotel de Cuba. Posición, confort, seriedad, limpieza y todos los adelantos modernos de nueva creación. Precios, $1 a $3.
B-6 49291 23-25 Nov.

AMBASSADOR

Selecto y sencillo; económico y tranquilo. Mesa excelente. Precios muy bajos. Administrador nuevo. Situación céntrica, en A. y Calzada, Vedado.
B6 C-6591 13-12 Nov.

HOTEL MANHATTAN. ¿Desea vivir confortable y económico y buen lugar? El Manhattan. Precio especial a familias residentes y del interior; completamente reformado, San Lázaro, Belascoaín y Malecón, Telf. U-1057.
B1 49191 22-6 Nov.

HOTEL SANTA FE, S. A.

Se alquilan habitaciones a precios de situación, con o sin comidas, en lo más céntrico de la ciudad. Amistad 61, entre San Rafael y San Joesé.
B6 C-6582 29-29 Oc.

HOTEL TORREGROSA

Compostela 65, esq. Obrapía. Teléfono M-1366. Su nuevo dueño ofrece residencia a familias de la Habana y del interior a precios excelente comida, elevador día y muy reducidos, con baños privados, noche.
B6 48194 16-31 Oc.

HOTEL MADRID

BELASCOAIN y Concordia, Teléfonos U-1751; 1752. Habitaciones con comida y desayuno a $35.00 al mes. Casa de estricta moralidad para familias estables.
B6 C-6600 22-21 Nov.

ARRENDAMIENTOS

SE ARRIENDA: En $50.00 mensuales, finquita para vaquería con bungalow nuevo, establo y trasiego, conforme reglamento abasto de leche, abundante agua de Vento, arboleda mangos en producción, excelente acceso, entre Víbora y Cerro, 31,000 metros cuadrados. Aumentando renta puede aumentarse cabida. Además se arriendan parcelas en todos tamaños. Informes: Telf. I-2023.
W. 50055 28-31 Oc.

GRAN CASA, antiguo Hotel París, Zulueta 85, esquina Misión, se da en arrendamiento todo o parte, a precio convencional. Dr. Arturo Fernández, Habana 86. Telf. A-2602.
W. 48873 20-31 Oc.

ARRIENDO finca tres cuartos caballería, mucha cañada, gran establo, mucha agua, molinos vientos, Carretera Central, 5 centavos guagua, pueblo Cotorro, finca «Vista Alegre», Cañizares.
W. 49044 21-30 Oc.

AGENCIAS DE COLOCACIONES

"LA MATANCERA"

A-7740. Sirve rápidamente cocineras, criadas; toda clase de servidumbre y empleados de ambos sexos, con referencias. Calle Sol 102. Servicio permanente a todas horas.
X 45985 5 nov 6

M-5241 «La Milagrosa» A-8066. La Agencia que sirve lo más distinguido de Cuba por tener su personal escogido, con referencias.
X 45985 5-5 Nov.

SE SOLICITAN

S-1. Criadas y Criados

SOLICITO una muchachita de 11 a 15 años para ayudar a la limpieza de una casa chica, se viste y se calza. A-3165.
S1 5016 28-30 Oc.

NECESITO primer criado de mano con recomendación, sueldo $40.00; una criada para cuartos, $20.00; y un hombre para vaquería, $15.00. Compostela 58.
S1 49925 27-29 Oc.

S-11. Agentes y Socios.

SOLICITO socio con efectivo para sembrar 200 barriles de papas, tierra inmejorable, agua abundantísima, 17 y C., número 304, Vedado.
S11 43711 26-29 Oc.

NECESITO hombres y mujeres mayores de edad para darles empleo permanente bien remunerativo. Se requiere ser persona formal, trabajadora y porte decente. Sólo recibo por las mañanas. Gálvez Palmero, Zanja 154, por Infanta.
S11 49847 26 oc 31

S-12. Solicitudes Varias

SEÑORITA extranjera de buena presencia, que hable inglés y conozca bailes clásicos y cultura física, solicita Profesor Chileno R. Cañas. Visible de 11 a 10 p. m. Empedrado número 60.
S12 49902 27-31 Oc.

SE OFRECEN

O-1. Criadas y Criados

DESEAN colocarse dos muchachas españolas; una para criada de mano o manejadora; la otra cocinar o limpiar, desean casa de moralidad; tienen referencias. M-5343.
O1 49944 27-29 Oc.

JOVEN española desea colocarse para criada de mano o cocinera y limpiar; tiene referencias. Informan en el Telf. A-9334.
O1 49969 27-29 Oc.

SE DESEA colocar una joven española de criada de mano o para cuartos, sabe zurcir ropa, es formal, tiene referencias de donde trabajó. Informan, I-7740.
O1 50010 27 oct 29

SI USTED desea una buena criada para cuartos o cocinar y limpiar, buenas referencias. Telf. F-5775.
O1 50042 27 oct 29

M.E.C.D. 2016

SE OFRECEN

O-1. Criadas y Criados

SE OFRECE criada de mano, española, sabe servir muy bien la mesa y lavar y planchar ropa fina con muy buenas referencias. Telfs. A-3343, A-3806.
O1 50027 27 oct 29

MUCHACHA española se desea colocar en casa particular para cuartos y coser o manejadora; tiene buenas referencias y desea casa seria. Telf. F-6207.
O1 49900 27-29 Oc.

DESEA colocarse una joven española de criada de mano; tiene referencias. Telf. U-1817.
O1 49920 27-30 Oc.

JOVEN española desea colocarse de criada de manos o manejadora, es cariñosa con los niños; tiene buenas referencias. Telf. U-1282.
O1 49928 27-30 Oc.

JOVEN española desea colocarse para limpieza de cuartos y servir al comedor. Informan, Telf. A-5394.
O1 50035 27 oc 29

DOS MUCHACHAS españolas desean colocarse de cuartos o de comedor, buenas referencias. Telf. A-3070.
O1 50029 27 oct 29

DESEA colocarse joven española para criada de mano o de cuartos, entiende de costura, sabe planchar ropa fina, tiene buenas referencias, teléfono M-4681.
O1 50000 27 oct 29

DESEAN colocarse dos muchachas españolas, una para criada de mano o de cuartos, la otra para cocinar y limpiar, tienen referencias. Informan, teléfono U-8239. Julia.
O1 50007 27 oct 29

DESEA colocarse una muchacha de color, inglesa, de criada de cuarto o manejadora, tengo muy buenas referencias. FO-1286.
O1 50006 27 oct 31

JOVEN española, desea colocarse de criada de cuartos o de mano, sabe coser, desea casa moralidad, tiene referencias. Telf. M-2120.
O1 50019 27 oct 29

UNA MUCHACHA española desea colocarse con matrimonio o corta familia para cocinar y limpiar o criada de mano, tiene referencias y sabe su deber. M-9247.
O1 50021 27 oct 29

UN BUEN criado ofrece sus servicios en casa de familia, práctico en todo lo que requiere un buen servicio y con buenas referencias. Informan: Telf. A-3318.
O1 50167 28-30 Oc.

CRIADO se ofrece joven español, con mucha práctica en el oficio, con buenas referencias. Informan: Telf. M-4745.
O1 50129 28-30 Oc.

SE DESEA colocar un joven español para criado de mano, portero o para cuidar un enfermo, buen trato, es persona de moralidad y tiene referencias. Llame de 8 a 10. Teléfono: U-8358.
O1 50130 28-31 Oc.

DESEA colocarse criado de mano peninsular, experimentado en todo servicio fino; no tiene pretensiones y tiene referencias de buenas casas, va a cualquier punto. Telf. A-4792.
O1 50137 28-30 Oc.

SE DESEA colocar muchacha española para criada de cuartos o de manejadora; tiene referencias, sabe cumplir muy bien. Telf. M-5220.
O1 50144 28-31 Oc.

SE DESEA colocar una joven española para criada de mano o manejadora; tiene referencias. Informan: XO-1248.
O1 50097 26-28 Oc.

SE OFRECEN dos jóvenes españolas, buenas criadas de mano, manejadoras o cuartos; una sabe coser y las dos tienen referencias de buenas casas. Telf. A-4792.
O1 49936 27-29 Oc.

UN JOVEN japonés se desea colocar para sirviente, comedor, casa de moralidad; tiene buena referencias. Pregunte por Siba. A-9814.
O1 49963 27-3 Nov.

SE DESEA colocar una joven española, para criada de mano o manejadora, o para los quehaceres de una casa chica, no le importa salir fuera; tiene referencias. F-4427.
O1 49965 27-30 Oc.

DESEA colocarse criado práctico en todo servicio fino, con referencias de familias distinguidas. Teléfono M-5578.
O1 49940 27-29 Oc.

SE OFRECE una muchacha del país de mediana edad, para criada de cuarto, es fina, sabe coser, lavar y planchar ropa fina, tiene referencias. Para verla en 17 número 7, (altos). de 2 a 4.
O1 49909 27-30 Oc.

SE DESEA colocar una joven española para criada de mano o comedor, sabe cumplir con su obligación, menos de 15 pesos no; teléfono I-7453.
O1 49838 26 oc 29

DESEA colocarse una señora de mediana edad para criada y entiende un poco de cocina. No tiene pretensiones. Informan, Industria 168, teléfono M-7617. O1 49846 26 oct 29

SE DESEA colocar una muchacha formal y buena para todos los quehaceres de una corta familia y lleva tiempo en el país; tiene referencias de las casas que trabajó. Es española. Telf. M-6565.
O1 49693 26-30 Oc.

DESEA colocarse una joven española de criada o manejadora, sabe cumplir con su deber, tiene referencias. A-1969.
O1 49871 26 oct 29

DESEA colocarse un buen criado de mano de mediana edad y con muy buenas recomendaciones, ha trabajado en muy buenas casas y lleva varios años en el servicio. Informan, F-5624.
O1 49736 26 oct 29

SE DESEA colocar una muchacha española para criada de mano o manejadora, es formal y tiene buenas referencias. Telf. FO-3353.
O1 49605 26-29 Oc.

SE OFRECE buen criado español acostumbrado al servicio fino de mesa, de buenas casas, conoce todo lo que requiere un criado fino para una familia. Llámelo: M-4471.
O1 49759 26-29 Oc.

UNA MUCHACHA española desea colocarse de criada de mano o para comedor, desea casa de moralidad; y en la misma una señora para cocinar y limpiar a corta familia o para cuartos o para cocinar sólo, con referencias. Telf. U-1252.
O1 49645 25-29 Oc.

CRIADO práctico en todo servicio, desea colocarse, sabe hacer cocktails, limpio y formal, no le importa ir al campo; tiene buenas referencias, no tiene pretensiones. Informan: Telf FO-2793.
O1 49705 26-29 Oc.

O-2. Cocineras y Cocineros.

UNA JOVEN española desea colocarse para cocinar, limpiar y demás quehaceres de una casa. Sabe repostería. No tiene pretensione. Tiene referencias. Llamar al teléfono M-4114.
O2 50053 27 oct 29

SE OFRECE joven española para cocinar y limpiar siendo corta familia, no tiene inconveniente lavar alguna ropa, tiene muy buenas referencias. A-3343, A-3806.
O2 50025 27 oct 29

SE DESEA colocar una señora peninsular para cocinar y limpiar, no duerme en la colocación. Su casa: Saravia esquina a Unión y Ahorros número 2, Cerro. Telf. M-4817.
O2 49979 27-29 Oc.

DESEA colocarse un asiático cocinero, repostero, para casa particular, cocina criolla, española, muy práctico. Informan: M-5343.
O2 49950 27-30 Oc.

SEÑORA peninsular de mediana edad desea colocarse para cocinar o para lavar y planchar, para corta familia. Informan: Telf. FO-2628. Lapuza 27, entre O-Farrill y Gálvez, Reparto Columbia, Marianao.
O2 49953 27-31 Oc.

DESEA colocarse una señora joven, española, para cocinra y limpiar, sale de la Habana, tiene referencias, teléfono M-3628.
O2 50017 27 og 29

DESEA colocarse una cocinera española, sabe cocinar a la criolla y la española, lleva 20 años en el país, tiene referencias. Telf. F-5291.
O2 50011 27 oct 29

SE OFRECE una señora española de cocinera repostera, sabe cumplir con su obligación. FO-2683.
O2 50012 27 oct 30

UN JOVEN chino cocinero repostero, desea colocarse en casa particular, sabe cocinar bien la criolla, española y francesa, muy limpio y formal, sabe cumplir cor su obligación, tiene buenas referencias. Informan, teléfono A-6739.
O2 49986 27 oc 30

SE DESEA colocar una española para cocinar y ayudar a la limpieza, sabe hacer dulces y no duerme en la colocación. Para informes, al teléfono M-4512.
O2 49949 27 oc 29

SEÑORA blanca, solo, desea colocarse para cocinar y limpiar algo, en casa chica de corta familia, duerme en la colocación. Telf. M-4335.
O2 50115 28-31 Oc.

DESEA colocarse buena cocinera española o para todo, siendo corta familia; tiene referencias de buenas casas, sabe trabajar bien y cumplir. Telf. A-4792.
O2 50136 28-30 Oc.

SE OFRECE cocinera española, con buena práctica en su oficio, hace repostería si es corta familia, puede ayudar a la limpieza. Informan: Telf. F-2558.
O2 50163 28-30 Oc.

EXCELENTE cocinero joven español, ofrece su buena sazón, especialidad en platos criollos, casa particular, huéspedes o comercio, repostería; tiene referencias, sin pretensiones, aseado y respetuoso. Telf. A-7839.
O2 50170 28-31 Oc.

BUEN COCINERO y repostero, asiático, desea colocarse en casa particular, cocina bien a la criolla, española, francesa y americana; tiene buenas recomendaciones. Informan: Telf. M-5010. Preguntar por José Wong.
O2 50108 28-31 Oc.

SE OFRECE un joven cocinero, asiático en casa particular; tiene muchas referencias, cocina criolla, española y repostería. Informes: F-6134
O2 50058 28-4 Nov.

SE DESEA colocar una muchacha para cocinar o limpiar, dormir fuera y una señora mediana edad, para cuidar niños o cocinar, casa chica. Telf. M-5743. Santa Rosa 35.
O2 50080 28-30 Oc.

DESEA colocarse cocinero asiático en casa particular o huéspedes, sabe cocinar a la criolla y hacer toda clase de dulces, con buenas referencias, San José número 28, de 6 a. m. a 6 p. m. M-6429, Juan.
O2 50084 28-31 Oc.

PARA COCINAR solo se ofrece buena cocinera, de mediana edad, de color, que duerme o no en la colocación; tiene referencias, si no duerme no saca comida. M-5241.
O2 50093 28-30 Oc.

PARA COCINAR y limpiar se ofrece joven de color, que duerme o no en la colocación; tiene referencias, si no duerme no saca comida, sin pretensiones. A-8066.
O2 50092 28-30 Oc.

UNA BUENA cocinera, parda, mediana edad, desea colocarse, es competente para trabajo, no tiene familia y puede dormir fuera; tiene buenas referencias. M-4572.
O2 50105 28-30 Oc.

¿NECESITA usted cocinera, criada de mano? Llame al M-1583 que encontrará dos muchachas españolas y dos mulaticas, que desean trabajar, sin pretensiones, formales. M-1583.
O2 50091 28-31 Oc.

SE OFRECE maestro general cocinero, español, experto en toda clase de cocina y repostería; no tiene pretensiones y tiene recomendación de casas conocidas. Telf. A-4792.
O2 49935 27-29 Oc.

BUEN COCINERO, asiático, repostero desea colocarse en casa particular, cocina bien a la criolla, española y francesa; tiene buenas referencias. Preguntar por Antonio Leng. Telf. M-4119.
O2 49937 27-30 Oc.

ESPAÑOLA de mediana edad, se ofrece para cocinar y limpiar para corta familia y muchacha para criada de mano o para cuartos; también ayuda con niños, van a los repartos y tienen referencias. A-5427.
O2 49973 27-29 Oc.

DESEA colocarse señora peninsular de mediana edad para cocinar y siendo corta familia cocina y limpia, cocina criolla y española y cumple con su obligación y duerme en la colocación; tiene referencias. M-6103.
O2 49972 27-29 Oc.

JOVEN criado cocinero y repostero, desea colocarse en casa particular, sabe cocinar bien a la criolla, española y francesa, cumple con su obligación; tiene buenas referencias. A-6279.
O2 49976 27-30 Oc.

COCINERA

Se ofrece una buena cocinera, muy aseada; si la casa es chica no le importa hacer la cocina y limpieza. Sueldo: $15.00. F-6135.
O2 49984 27-30 Oc.

UN JOVEN cocinero asiático, se desea colocar en casa particular para cocina criolla y española. Informan: Calle Gervasio número 1. Teléfono: U-6697.
O2 49890 27-31 Oc.

DESEA colocarse un joven español, buen camarero para hotel o casa huéspedes o para casa de departamentos, portero, consultorio, clínica etc., inmejorables referencias. Teléfono: A-4792.
O2 49924 27-29 Oc.

JOVEN española desea colocarse en casa seria, para cocinar y limpiar, sabe cumplir bien su obligación. Informan, San Miguel 205 entre Infanta y San Francisco, habitación 15.
O2 49859 26 oc 29

DESEAN colocarse dos españolas, una para cocinar y limpiar; otra criada de mano o de cuartos; ambas tienen referencias. Informan: FO-1717.
O2 49694 26-29 Oc.

DOS CHINOS cocineros, desean colocarse en casa particular, cocina criolla y española. Preguntar José Chen; otro, cocina americana, habla inglés. Preguntar Chao San, Zanja número 47. Telf. U-7902, ferretería.
O2 49701 26-1 Nov.

DESEA colocarse joven asiático en casa particular, para cocinero y repostero; tiene referencias, lleva tiempo en el país. Informan: Telf. I-7861.
O2 49795 26-29 Oc.

SE OFRECE buen cocinero español, cocina criolla, española y francesa, repostería y pastelería, agradable sazón, es hombre solo, sale al campo. Antonio. A-3090.
O2 49788 26-29 Oc.

DESEA colocarse una cocinera española; tiene buenas referencias; tambien entiende de repostería. 9 a 11 a. m. y 3 y media a 5 p. m. 12 y 9, Reparto Almendares. Telf. FO-1984.
O2 49733 26-29 Oc.

COCINERO fino, repostero, asiático, desea colocarse casa particular, cocina perfectamente a la criolla, española y francesa. Muy limpio y formal; sabe cumplir con su obligación y tiene buenas referencias. U-5332.
O2 49801 26-29 Oc.

SE DESEA colocar una joven de color para cocinar o limpiar. Telf. A-7512. Sale fuera de La Habana.
O2 49699 16-29 Oc.

O-3. Manejadoras

DESEA colocarse una muchacha que sabe inglés, para manejadora, le gusta los niños, domicilio en Línea 131, entre 16 y 18, Vedado, Josefa.
O3 49714 26-30 Oc.

SE DESEA colocar una joven de color de manejadora o criada de mano, con referencias. Telf. F-2610.
O3 49983 27 oct 30

SE OFRECE española para manejadora, experta en niños recién nacidos o para cuidar enfermos. Sabe poner inyecciones, tiene excelentes referencias de familias conocidas. A-3343.
O3 50026 27 oct 29

O-5. Jardineros

HOMBRE español que se ofrece para jardinero; tiene recomendación, con tiempo de residencia en el país. Telf. M-5013, José Fernández.
O5 50106 28-30 Oc.

O-6. Choferes

SE DESEA colocar un joven español de chofer particular o casa comercio; tiene referencias. Llame: M-5417
O6 50095 28-31 Oc.

CHOFER mecánico español, joven experto en toda clase de automóviles y mecánica en general, con herramientas propias e inmejorables referencias desea empleo, sin grandes pretensiones: F-3801.
O6 50127 28-2 Nov.

SE OFRECE chofer español, experimentado en toda clase de máquinas y mecánica; no tiene pretensiones y tiene recomendación de casas conocidas. Telf. A-4792.
O6 49934 27-29 Oc.

CHOFER pardito, chino o japonés, de 25 a 30 años, que sepa manejar bien máquina particular, que sea respetuoso, trabajador y honrado, se desea. Durante el día hará otros trabajos como limpieza en el almacén del caballero, embarques, diligencias, etc. Casa, comida, ropa limpia y $15 mensuales de sueldo. Dirigirse por escrito, dando referencias, al apartado 874, Habana.
O6 49857 26 oct 29

CHOFER español, joven, mecánico, con los dos títulos, el de España y el de ésta ,se ofrece a casa particular o comercio. Referencias inmejorables. Telf. F-6295.
O6 49684 25 oct 29

O-8. Lavanderas

UN JOVEN chino lavandero, muy práctico, lava y plancha muy bien toda clase de ropas, desea colocarse en casa particular u hotel. Informan: U-4704.
O8 49689 26-29 Oc.

SE DESEA colocar un asiático lavandero en casa particular u hotel, sabe planchar bien; con referencias. Telf. F-6134. Calle F. número 216 esquina 23.
O8 49276 23-31 Oc.

O-10. Oficinistas

PARA llevar contabilidad, Correspondencia, etc., se ofrece joven competente, con gran experiencia, sin pretensiones; inmejorables referencias. Informan: Telf. U-5347.
O10 49125 26-29 Oc.

SEÑORITA C. M., solicita empleo oficina, mecanógrafa-taquígrafa, cajera; buenas referencias, modestas pretensiones. U-5712. De 1 a 5.
O10 49772 26-29 Oc.

JOVEN 17 años, con conocimientos de teneduría de libros, taquigrafía, mecanografía al tacto, correspondencia, inglés, español, solicita empleo, todo o parte del día, referencias inmejorables de competencia y moralidad, pocas pretensiones. A. García, teléfono A-2114 o apartado 685.
O10 48613 18 nov 2

O-12 Ofrecimientos varios

SE OFRECE un matrimonio para encargado de una casa de moralidad, son personas serias, M-1597.
O12 49815 26 oct 29

SE OFRECE muchacho de 16 años para el comercio. Telf. A-5705.
O12 50078 28-31 Oc.

SE COMPRAN

C-1. Casas

COMPRO ESQUINA O CASA

Santos Suárez o Víbora, de 10 a 15 mil pesos, doy en parte pago bodega a balance y resto efectivo. Informes, San Rafael y Oquendo, café, Alvarez.
C1 49854 26 oct 29

C-2. Solares

SOLICITO solar o casa vieja para fabricar en punto céntrico de La Habana. Informes: A-8216.
C2 49755 26-30 Oc.

C-5. Muebles y Prendas

A-2826: Compro toda clase de muebles, radio, ortofónica y piano y casas enteras, ropa de uso y objetos de arte. Pagamos más que nadie, A-2826
C5 49814 26-29 Oc.

A-5704: Compro muebles modernos, casas enteras, radios, máquinas coser y de escribir, victrolas, pasamos en seguida, dinero en el acto, operaciones rápidas. Telf. A-5704.
C5 49793 26-30 Oc.

COMPRO máquinas de Singer, brazos y pies sueltos, pago bien. Teléfono A-4136.
C5 49096 21 oct 29

COMPRAMOS oro viejo, en prendas y otros objetos. Pagamos buenos precios. También cambiamos su valor por prendería de fantasía. Joyería, Muralla 82.
C5 39872 28 oct 29

SE COMPRAN

ORO. ORO. ORO.

Compramos oro, platino, plata, en todas cantidades, pagamos el más alto precio de plaza. A-6454. Luz 28.
C5 45226 2-1 Nov.

C-8. Instrumentos de Música

A-5069: Compro piano, pianola, radio, máquina escribir, coser, juegos de cuarto de todo estilo, comedor, lámparas, muebles oficinas. Paso en seguida, pago bien. Llamen: A-5069.
C8 49734 26-1 Nov.

C-9. Utiles de Oficina

EQUIPOS de Oficinas. Compro en buen estado. Señor Vázquez. A-7744.
C9 49996 27-2 Nov.

C-12. Objetos Varios

JOVEN español recién llegado de los Estados Unidos, desea colocarse de intérprete en hotel o en casa particular, buen carácter y presencia. Telf. I-7723. J. Hermida.
O12 49956 27-29 Oc.

SE COMPRAN LIBROS

Se venden y alquilan. Librería Reina 116, casi frente Iglesia Corazón de Jesús.
C12 499958 27-30 Oc.

SILLON DENTAL: Se compra uno de medio uso en buen estado. Llame al U-6663. Pregunte por Sánchez.
C12 50171 28-30 Oc.

SE VENDEN

V-1. Casas

VENDO en La Sierra, casa nueva, tres cuartos y demás comodidades. Precio $5,300.00. Su dueño: Sr. Tome. FO-1440.
V1 50116 28-5 Nov.

$4,950.00: Una casa dos plantas, cantería, sala, tres cuartos, comedor y baño, a media cuadra de Monte. Informan: Rivero, Belascoaín 625, garage, de 1 a 5.
V1 50159 28-4 Oc.

LINDO CHALET

En amplia Calle 12 casi esquina C, reparto Almendares, una cuadra tranvía, buenas guaguas, jardín, amplio portal, sala, tres grandes cuartos, baño completo intercalado, hall, bonito comedor, pantry, cocina, garage grande, cuarto criados con servicio, buen patio. Solamente $1,900 contado, resto facilidad pago, no pierda esta gran oportunidad, estoy seguro nos arreglamos. Llame para verla, FO-1167.
V1 50031 27 nov 1

LA GANGA DEL DIA: Vendo en el Vedado, moderna casa de dos plantas independientes, acera de sombra en 16,000 pesos, sala, saleta, tres cuartos. Informa: Quesada. F-5584.
V1 49957 27-30 Oc.

REGALO en $3,700.00 magnífica casa, azotea, gran sala, saleta, tres cuartos grandes, más uno alto, con servicios, Fernandina número 57, próxima a Monte. Dueño, Aguila 239.
V1 49897 27-31 Oc.

REGALO lo mejor de Regla, casa 27 Noviembre 56; próxima a Martí, cuatro grandes habitaciones, solar yermo, frente a Maceo, todo $1,700.00 Admito parte del dinero. Aguila 239.
V1 49898 27-31 Oc.

CASA DE ESQUINA A 3 CALLES

Situada entre tres líneas de carros, en La Habana, dos plantas, con dos establecimientos, $160.00 renta. La La vendo muy barata o la cambio por casa más chica. Informes: Suárez y del Toro, Belascoaín y Figuras, café.
V1 49800 26-5 Nov.

POR SOLAMENTE $2,000.00 al contado y el resto a pagar en mensualidades, se puede usted hacer de un magnífico chalet con un hall de 10 metros de largo, sala, saleta, tres cuartos, gran baño, cocina, comedor, garage y pérgola, una superficie de 700 varas, todo cercado con un muro y verja muy alto. Para tratar directo con su dueño, en la misma. Teresa Blanco esquina Pastrana, Reparto Asunción, Luyanó.
V1 49749 26-29 Oc.

RESIDENCIA EN MIRAMAR PRECIO DE GANGA

Situada en la calle Dieciocho número 24 entre las Avenidas Tercera y Quinta del Reparto Miramar, a la acera de la sombra, con jardín, portal, escalinata y marquesina para bajada de automóviles, sala, comedor, cuatro habitaciones con su closet, hall central, dos baños intercalados completos patio sevillano interior, pantry, cocina, despensa, cuarto y servicios para criados, y en cuerpo aparte, garage, cuarto y servicios para chauffeur, lavadero patio, jardines laterales y cenador al fondo. De entrada $5.000.00, resto con grandes facilidades de pago. Informan: Señor Díaz, O-Reilly 40, teléfono M-7058. Puede verse de 1 a 5.
V1 49253 22-2 Nov.

HORROROSAS GANGAS: 200 casas en venta, en todos los barrios, desde $1,200.00 al contado y a plazos. No compre sin verme. Informa: Ricardo, Concepción 104. Telf. I-3825.
V1 49318 23-2 Nov.

VEDADO: Calle letra, acera sombra, sala, cinco cuartos, garage y demás servicios en 8,300 pesos. García. U-1363, de 12 a 2, solamente.
V1. 49035 21-29 Oc.

VENDO solo ocho días la casa más linda de Alturas de Almendares, Avenida de La Tropical. Solo para persona de gusto, rebajada de precio y con grandes facilidades de pago. No quiero paluchеros. Su dueño Sr. Gómez. FO-1430.
V1 49118 22-30 Oc.

CASA POR $4,500

Calle Cueto, pegada Calzada Luyanó, tiene portal, sala, saleta, tres cuartos, baño intercalado, comedor al fondo, cuarto y servicio criados, garage, patio y traspatio, fabricación de primera, Me bastan $2,000 al contado. J. Llanes, Sitios 42. Telf. M-2632.
V1 50051 27 oct 31

CASA POR $1,500

Tiene portal, sala, dos cuartos muy amplios, baño, comedor al fondo, mampostería, pisos mosaicos, patio, traspatio, casa nueva, renta 25 pesos. 1,000 pesos al contado, reparto Juanelo, junto a la calzada, J. Llanes, Sitios 42, teléfono M-2632.
V1 50052 27 oct 31

V-2. Solares

DE INTERES EXCEPCIONAL

Con facilidad de pago. Se ofrecen en venta. «AMPLIACION DE ALMENDARES» Frente a Línea, dos lotes, de 870 varas, a $1.65 la vara.

THE TRUST COMPANY OF CUBA
Departamento de Bienes
Obispo 53. M-6917.
V2 50002 27-6 Nov.

A $4.50 metro vendo la esquina de 8 y Zapata, Vedado. Mide 952 metros. Dueño -A5810.
V2 49998 27-30 Oc.

AVENIDA Presidentes, magnífica parcela de esquina a la brisa, situación inmejorable, usted puede adquirirla sin afrontar ningún dinero. Vea su propietario: Dr. Francisco Lamelas, Habana 66.
V2 49393 23-31 Oc.

ALTURAS DE ALMENDARES

Se venden los mejores solares del reparto Alturas del Río Almendares, con frente a la Calzada de Columbia, esquina a la Avenida de América, acera de la sombra, punto alto y muy buenas medidas. Informa, señor Estrada, Aguiar 71. Telf. A-7656.
V2 49103 21-1 Nov.

REPARTO KOHLY: Alturas de Almendares. Se vende la mejor esquina del Reparto, mide 921 varas, Avenida Central, acera de la sombra. Contado: $5.00 vara. Telf. A-0333, de 8 a 11 a. m.
V2 49010 21-31 Oc.

APROVECHE GANGA: Vendo con facilidades de pago, dos solares en lo mejor de la Ampliación de Almendares, Avenida 6 casi esquina a 12, acera sombra. Informan: I-5090.
V2 48676 19-2 9Oc.

V-3. Fincas Rústicas

POR SOLO $400.00 se cede el contrato de compra de una finquita de 2,500 varas, situado en Campo Alegre, el Diezmero, a solo 15 minutos de la Ciudad, hay hecho una gran piscina de 10 metros por dos de ancho por 1-20 de fondo, una verja y muro al frente; en fin, me gasto como $1,000.00. Hay que pagar el resto en mensualidades de $16.50 cada una. Para informes: Su dueño, directo. O. Bitchman. Fábrica y Marina, Muelles Alloy.
V3 49750 26-29 Oc.

FINCA muy cerca de La Habana, una caballería, regadío y corriente eléctrica en 3,750 pesos; otra media caballería, cercada como para cría de aves en 3,600 pesos. García. U-1363, de 12 a 2, solamente.
V3 47897 14-29 Oc.

V-4. Establecimientos.

VENDO bodega sola esquina, mil cuatrocientos pesos a joven trabajador se la doy con 700 pesos de contado, está muy surtida. Monte y Cárdenas, café Cuenya.
V4 49905 27-30 Oc.

VENDO TINTORERIA BARATA

15 años establecida y muy acreditada, buena clientela, comodidades para familias; dos máquinas de planchar; un camión y cardera, 8 caballos. No trato curiosos. Informan: Atnón Recio y Montes, Benito, café.
V4 49493 24-7 Nov.

¿QUIERE hacer negocio? Adquiera un establecimiento de víveres finos; una panadería y un depósito de mantequilla con marca registrada. Admitimos parte del pago en propiedad, el resto en efectivo. Telf. FO-3313.
V4 50096 28-12 Oc.

SE VENDE una barbería en Tulipán y Ayesterán con dos sillones de porcelana «Koker», dos espejos, seis sillas y demás enseres. Informan en la misma.
V4 50072 28-31 Oc.

SE VENDE por enfermedad en lo mejor de La Habana, (Cuatro Caminos), una tienda de Productos del País, bien montada. Sr. Chao, Monte 218.
V4 50067 28-2 Nov.

BODEGUEROS: Con poco dinero, vendo tres bodegas, $1,300.00, con $300,00 contado; otra $1,500.00 con $500,00; otra con $700.00, resto a plazos. Neptuno y Escobar, café, 2 a 4 4. Yáñez.
V4 50177 28-3 Nov.

Los Económicos del DIARIO

DE los suscriptores del DIARIO, hay 20.000 todavía capitalistas que viven en la Habana, cuyo principal negocio consiste en adquirir Hipotecas y Bienes saneados.

PROPONGALES usted en esta plana la operación conveniente a ambas partes, y su problema de dinero quedará resuelto enseguida.

Los LEE quien PUEDE PAGAR.

SE VENDEN

SE VENDE: Magnífica fonda, en lugar céntrico, en $300.00, por embarcarme. Informan: Telf. M-2333, de 2 a 6 p. m.
V4 4977 261-29 Oc.

VENDO BODEGA, $2,500

La cambio por propiedad, Habana o repartos, doy vuelto en efectivo, la bodega está bien surtida y libre de deudas. Informes, San Rafael y Oquendo, café, de 2 a 5. Alvarez.
V4 49855 26 oct 31

V-5 Muebles y Prendas

MUEBLAJE un apartamento, cuarto señorita completo, $29; comedor, sala, etc., regalados. Aproveche gangas. Cuarto número 8, calle F número 6, cerca Quinta.
V5 50036 27 nov 3

JUEGO de tres cuerpos, $50; comedor, $30; sala, $20; solamente por tres días. Concha entre Luco y Justicia, Luyanó, La Casa Mastache, El Palacio de los Muebles.
V5 49987 27 oct 29

CASA particular: Deseo vender baratos mis muebles modernos, sala, recibidor, cuarto, comedor, nevera, máquina ovillo, sillones portal, lámparas, cuadros, libreros, San José 97, bajos, entre Lucena Belascoaín.
V5 50125 28-4 Nov.

VENDO lujosísimo juego comedor caoba, compuesto de diez piezas como nuevo, es de lujo. Verlo se convencerá $60.00, costó $300.00, Jesús del Monte 27, altos.
V5 50141 28-31 Oc.

REALIZO: Muebles por cambio de giro, juegos de cuartos de 40 y 50 pesos; juegos de sala, modernos a 30 y 35 pesos; piezas sueltas como quiera, San Rafael 70. Telf. A-4343.
V5 49971 27-1 Nov.

HOTEL Maison Royale, calle 17, esquina a J., Vedado; se vende muy barato, camas, escaparates con luna, coquetas, tocadores, mesas de noche, mesas de centro sillas, balances de portal, dos pianos, una cocina de gas, plantas varias. Informes de 8 a 12 y de 2 a 7.
V5 49826 26-3 Nov.

JUEGO de cuarto completamente nuevo, sin tener roto un solo cristal, costó $180.000, lo doy en $28.00 y el de sala $15.00. Lealtad 183 y medio, A-2826.
V5 49813 26-29 Oc.

SE VENDE: Juego de cuarto y demás muebles, Monserrate esquina Tejadillo, segundo piso, altos de la barra. Véalos entre 5 y media y 7 y media p. m.
V5 49739 26-29 Oc.

MUEBLES. Juegos cuarto, $45; de caoba $70; juegos sala $20; recibidor $18; 1 mimbre $20; camas hierro $6; niño $5; escaparates con lunas desde $10; neveras $12; sillones portal $9; sala $4; juegos caoba 3 cuerpos, finos, $150; vitrinas, $12. Infanta y Carlos III, número 88. Cao y Pita. Telf. U-4352.
V5 49585 24 nov 1

SE VENDE barato juego cuarto caoba esmaltado , dos camas caoba, chifonier, escaparate, coqueta, costurero, mesitas, repisas, libreros otros muebles. 23 número 211, entre G y H. F-2383.
V-5 49413 23-30 Oct.

MAQUINAS DE COSER

Singer, ovillo central y otras. tenemos gran surtido, todos precios, garantizadas. Tenemos piezas de repuesto todas clases. Compramos y cambiamos, pagamos doble. Angeles 36 y Sitios, Telf. A-8861
V5 48587 18 nov 3

MUEBLES y joyas a plazos. Juegos cuarto, sala, comedor, Arte Moderno, hasta con 10 pesos entrada y pagar como usted quiera. También joyas de todas clases. Grandes facilidades de pago. «La Eminencia», Neptuno 188, entre Gervasio y Belascoaín.
V5 48262 16-16 Nov.

MUEBLES, vendemos a plazos muy económicos; compramos máquinas de coser y radios de uso; también alquilamos toda clase de muebles. Cao y Varela. Angeles número 38, teléfono A-3416.
V5 C7412 17 nov 16

MUEBLES clásicos y Arte Moderno muy baratos, al contado y a plazos. Fabricación rápida a elección del cliente Liquidación de enormes existencias, así como joyería, Relojería, Lámparas, etc., con el fondo y mensualidades que convenga al comprador. Cambiamos y alquilamos muebles con opción a comprarlos, incluso los de lujo, rebajando el 50 por ciento de lo pagado. La Casa Ruisánchez, Angeles y Estrella. Teléf. A-2024.
V5 47370 10 nov 10

REALIZACION DE MUEBLES

JUEGOS de cuarto a $38.00; idem. de comedor a $35.00; de sala a $20.00; de recibidor de $15.00 en adelante, escaparates de lunas modernos a $14.00 sillones de caoba a $4.00; aparadores a $8.00; coquetas a $7.00 y otras piezas que no se detallan al contado y a plazosa en San José número 87, esquina a Gervasio, Casa Quintana. Telf. U-7636.
V5 49117 22-21 Nov.

MUEBLES

Todos estilos, juegos de cuarto desde $35.00; idem., 3 cuerpos, $60 00; juegos comedor, desde $40.00; idem. Renacimiento y Arte Moderno, $70.00; juegos salas y recibidor, desde $25.00; mimbres $20.00; burós; todas clases des $15.00; neveras, $15.00; máquinas, pianos, radios y toda clase piezas sueltas, Tomamos muebles en cambio. San Rafael 167. U-2110 «La Universal».
V5 48698 19-3 Nov.

MUEBLES BARATOS

Liquidamos los que quedan, nuevos, para dedicarnos a compra-venta, hacemos encargos, arreglos y compramos. Neveras casi regaladas. El Cedro. Galiano 123 entre Zanja y Barcelona.
V5 C6901 21 nov 20

SE VENDE una magnífico juego de comedor, puede verse de dos a seis de la tarde. Informes: Calle 17 número 422, entre 4 y 6. Telf. F-5384.
V5 49732 26-2 Nov.

V-6 Maquinarias

SE VENDEN dos aparatos Rápidos Ideal, para tostar café de 25 y 60 kilos. Informa, Juan López, Manuel Pruna 13, cerca de Pedro Pernas, Luyanó. De 11 a 1 a. m. y de 6 a 10 p. m.
V6 49222 22 nov 1

V-7. Automóviles y Accesorios

VENDO Nash Especial del 1927, carro cerrado en tan buenas condiciones que parece nuevo, se escuchan ofertas en Reina número 24, garage Braña.
V7 50066 28-1 Nov.

LINCOLN tipo turismo, siete pasajeros en perfectas condiciones, se cede barato. Se admiten proposiciones en la exposición Duval, San Lázaro 99.
V7 50068 28-4 Nov.

PACKARD tipo turismo, siete pasajeros, 6 cilindros, en perfecto estado, se vende barato. Se admiten proposiciones en el garage San Miguel 226.
V7 50069 28-4 Nov.

VENDO un automóvil Buick, del 29, último tipo, 5 pasajeros, en muy buenas condiciones, buena pintura, gomas, su chapa. Barato. Informan en Alambique y Esperanza, bodega.
V7 49873 26 oc 29

SE VENDE Sedan Graham Paige 610, en perfecto estado. Puede probarse en 11-135 entre K. y L., después de la las 5 p. m.
V7 49976 27-3 Nov.

VENDO un auto Buick, siete pasajeros, cerrado, estado flamante, manejado siempre por su dueño. Puede verse en el garage Animas 135, entre Escobar y Gervasio.
V7 49707 26-30 Oc.

FORD Sedan, cuatro puertas, casi nuevo, muy barato, 17 y C., número 304, Vedado.
V7 49710 26-29 Oc.

SE VENDE Ford del 1931, de dos puertas, está completamentenuevo, tan solo ligeramente usado. Se escuchan ofertas. Informes: Zanja 76, entre Gervasio y Escobar.
V7 49804 26-29 Oc.

SE VENDE a la primera oferta razonable, flamante cuña Studebaker, garage Blanco 29. Informan: M-5803
V7 49279 23-29 Oc.

GRAN TALLER DE CHAPISTERIA

Reparación en general de radiadores pintura «Duco», soldadura autógena. de Enrique Padilla, Infanta 5, entre Jovellar y San Lázaro. Telf. U-7267 Esta casa pinta con «Duco» todas las reparaciones de los trabajos de chapistería, con precios muy reducidos y con toda garantía en las reparaciones generales Mi interés es que sea usted un cliente para siempre.
V7 12462 J 1 R Indt

V-8. Instrumentos de Música

VENDO ortofónica Victor gabinete, muchos discos, completamente nueva, funcionando correctamente, $10.00 radio onda corta y larga, funcionando correctamente $45.00. A-5704. Jesús del Monte 27, altos.
V8 50142 28-1 Nov.

VENDO lujosísima pianola, magnífica marca, nuevecita, sin arañazos, magníficas voces, sin comején, costó $1,000.00, regalo $47.00, sirve para estudios, magnífica acción de piano, juego sala moderno, completo $20.00, San Joaquín 56-B., entre Monte y Omoa.
V8 50143 28-1 Nov.

VENDO radio Majestic modelo 90, gabinete Renacimiento, completamente nuevo, costó $195.00, doy menos de $90.00, aceptaría radio inferior parte pago. A-5704, Jesús del Monte 27, altos.
V8 50140 28-31 Oc.

PIANOS de uso todas marcas garantizados como nuevos, se venden muy baratos, facilidades de pago, no compre sin ver nuestros precios. «El Brillante», Aguila 139.
V8 50118 28-1 Nov.

VENDO lujoso radio eléctrico de gabinete, funcionando correctamente, gran claridad de voz, $30.00; una lujosa ortofónica Victor gabinete, muchos discos $10.00. A-5704, Jesús del Monte 27, altos.
V8 49794 26-31 Oc.

VENDO radio onda corta y larga, funcionando correctamente, nuevecito $45.00, costó $180.00; ortofónica Victor Credenza, disqueros laterales, $35.00, costó $450.00. A-5704, Jesús del Monte 27, altos.
V8 49791 26-29 Oc.

PIANO de ¼ cola Baby Grand, Setinway, Winkellmann, Kellmann y Ronisch, Giralt, Stugart, alemanes; cinco, no tienen un año de uso, grandes facilidades. Virtudes 30.
V8 49762 26-30 Oc.

PIANO y Pianola eléctrica, por haber quitado mi casa de Pianos y Pianolas $25.00 y $40.00 Pianos $15.00 y $30.00. Leautad 183 y medio. A-2826
V8 49811 26-29 Oc.

VENDO Electrola Victo, combinación radio-fonógrafo, nueva completamente, costó $400.00, regalo $80.00, aceptaría otro radio inferior parte pago. A-5704, Jesús del Monte 27, altos, Esquina Tejas.
V8 49792 26-30 Oc.

RADIO Victor, último tipo costó $200.00, lo doy en menos de $100.00 con control de tono. Informan: Telf. I-5043.
V8 49812 26-29 Oc.

RADIO de acreditada marca, alcanza México y las Américas como quiera, costó $150. lo doy en menos de $30. Lealtad 183½, A-2826.
U8 49683 25 oct 31

LIQUIDACION por pocos días. Pianos casi nuevos, procedentes de empeños, absoluta garantía. Facilidades de pago. Guitarras, mandolinas, violines, saxofones, etc. «La Predilecta», San Rafael y Oquendo.
V8 48210 16-31 Oc.

RADIO Majestic, a plazos modelo 1931, 5 pesos mensuales su radio u ortofónica usados servirán de entrada o parte pago. A-5704 Jesús del Monte 27. altos.
V8 44459 22 oct 30

AFINE su piano, pianola, por $2.50. Absoluta garantía. Virgilio Fernández, procedente de grandes fábricas europeas. Taller de reparaciones de pianos y autopianos. Zulueta 36 y medio. M-3040.
V8 44667 29-30 Oc

V-9 Utiles de Oficina

BUROS y máquinas de escribir desde $5-00, archivos, cajas caudales ,libreros, mesas de todos tamaños, sumadoras Kardey. No reparo precio. Véalos, Villegas 6. A-8054. Losada.
V9 49353 23-1 Nov.

MUEBLES DE OFICINA

Bufetes, Archivos, Armarios, Giratorias, Tarjeteros, Máquinas, etc. Bolsa de Muebles. Compostela 53. A-7744.
V9 49994 27-2 Nov.

V-10. Cajas Registradoras

VENDO contadora, dos gavetas; dos contadoras, teclas, pagos, marca $7.99. $80.00.; dos mesas restaurant, caoba; una pesa grande de ruedas, $18.00. Sol 79. Muñiz.
C10 49501 24-29 Oc.

REGISTRADORAS National de teclas, manigueta chicas, grandes con gavetería y contadores, 5, 7, 12 pesos mensuales. Hago cambios, niquelados, esmaltados, reparaciones garantizadas. Llamen: M-9571, Campanario 89.
V10 46894 8-8 Nov.

V-11 De Animales

VENDO mulos, carros y arreos de todas clases, caballos, mulos de monta, un burro semental de 7 cuartas, caballitos ponies, faetones, arañas, cesta de mimbre, cochecitos. TODO MUY BARATO.—JARRO y CUERVO, Marina número 3, Jesús del Monte. Telf. X-2876.
V11—C-6595—16—15 Nov.

V-12 Objetos Varios

SE VENDEN las vidrieras y demás utensilios del kiosco, Estación Quemados, Marianao; también se cede concesión próxima temporada, grandes Carreras de Caballos. Informa: Segundo Arana, Norte 2, Quemados, Marianao.
V12 49040 21-29 Oc.

SE LIQUIDA gran cantidad de vidrieras mostrador, lunch, exhibición, todos tamaños, cantinas, una Frigidaire como nueva, cajas caudales, contadoras Nacional, Remington, molinos de café Hobart, Steinert, burós caoba, sillas Viena longue. No se repara precio. Monte 248, frente al Mercado
V12 49682 25 nov 15

¿MALA SITUACION? ¡NO!

Es época nueva que se distingue por VENDER BUENO Y BARATO Podemos probar que seguimos este lema.

Visite esta casa y será nuestro cliente. El mejor artículo, las mayores facilidades, el más bajo precio. Compramos y vendemos cajas de caudales, archivos, cajas de seguridad, máquinas de escribir de todas marcas, Kardex, Acme y toda clase de muebles para oficina y hogar. LA NACIONAL, Villegas 93, casi esquina a Tte. Rey, Habana. Telf. A-9915.
V12 49783 26-3 Nov.

DINERO E HIPOTECAS

SE OFRECE

DINERO

Doy grandes y pequeñas cantidades en hipoteca, desde el 6 por ciento en adelante para la Habana y sus barrios. También tengo para los repartos. Operación rápida y absoluta reserva.

JULIO C. GRANDA

Obrapía 33. Telfs. M-5921 F-5759.
ZSO 48742 19-19 Nov.

HIPOTECAS. Le puedo facilitar cualquier cantidad en hipoteca a interés aceptable en propiedades en la Habana y Vedado, también facilito en los demás barrios. Nicolás. A-7750.
Zso 49097 21 oc 31

EN HIPOTECA doy $500.00 a $5,000,00 sin comisión, Habana, Repartos; también $6,000.00 a $30,000.00. San Miguel 4, restaurant «El Ariete», vidriera, 9 a 3. Díaz.
ZSO 49748 29-3 Nov.

DOY DINERO sobre bóvedas, panteones, automóviles, alquileres y casas, con reserva absoluta. Telf. I-3167.
ZSO 49312 23-29 Oc.

PRIMERA hipoteca de $1,400 e intereses desde 1927 al 8 o-o anual, cedo por $500. Garantía: dos casas mampostería en pueblo al lado Habana. Informes, A-7632.
Z so 49092 21 oct 27

PRESTO dinero desde $500 en adelante, en primeras hipotecas. No corredores. Telf. U-8324. Señor Correa.
Z s o 49089 21 oc 31

DOY DINERO en pagaré, con la firma de un propietario de casa, operación en el día, también hipotecas al 7 por ciento, sobre propiedad usufructo, condominio, bóvedas, operación en 24 horas.—ALBERTO CUERVO, Obispo 59, altos, M-1537.
Z—48304—16—31 Oct.

Dinero en Hipoteca

En todas cantidades al tipo más bajo en plaza. Con la mayor reserva y prontitud.
MIGUEL F. MARQUEZ
Empedrado No. 16. altos esquina a Cuba.
F 1090 Ind En.

DINERO

No pierda tiempo Cuando necesite tomar dinero en hipoteca o pagaré, vea a Fernández Alvarez, San Ignacio 50. Telf. A-4432, de 2 a 4. Operaciones rápidas y absoluta reserva.
ZSO 44978 1-1 Nov.

SE TOMA

TOMO en primeras hipotecas: 1,500 5,000 y 10,000 pesos, sobre propiedades de triple garantía en esta Capital. Pago buen interés. No corredores. Para informes: Quesada; Telf. F-5584.
ZST. 49947 27-30 Oc.

TOMO $6,500.00 sobre magnífica propiedad en el Vedado. Pago buen interés. Trato directo. Telf. I-3167.
ZST 49724 26-29 Oc.

TOMO 500 pesos, primera hipoteca, sobre casa en Luyanó, con comodidades, de buena medida y de un valor triplicado Vendo otra, en Cerro, (mampostería), regalada, 900 pesos. A-0655.
ZST. 48405 17-29 Oc.

GIROS Y LETRAS

CAJAS RESERVADAS

Las tenemos en nuestra bóveda, construidas con todos los adelantos modernos y las alquilamos para guardar valores de los interesados. En esta oficina daremos todos los detalles que se deseen.

N. GELATS Y COMPAÑIA
106 Aguiar 10, esquina a Amargura
GS1 155805 5-6 Nov.

PARA EL HOGAR

PH-1. Comidas a Domicilios.

COMIDA a domicilio, a corta y larga distancia, hora fija, variación diaria, española y criolla. Precios de situación, servicio rápido en máquinas. Teléfono M-6795.
PH1 46601 7 nov 22

LA MEJOR casa de comidas a domicilio de la Habana. Precios económicos. En la misma departamentos a la calle, con comida, a $20. Porvenir 2 esquina a Habana. Teléfono M-8673.
PH1 45430 3 nov 3

PH-2. Reparación de Muebles

SUS MUEBLES. Por poco dinero los reparo, barnizo, esmalto, tapizo, etc. A-7558. Aguila 145, hago trabajos a domicilio. Rouco.
PH2 48024 15-30 Oc.

RESTAURAMOS muebles. Casa Pardo. U-5761; barnices muñeca, esmaltes «Duco», pinturas mimbres a vapor, tapicería en general, hacemos muebles encargo, los reformamos, envasamos, azogamos espejos, ponemos cristales, trabajos garantizados. Precios baratísimos, San Rafael 130.
PH2 48911 20-4 Nov.

PARA LAS DAMAS

PD-1. Peluqueros

MADAME Olga Kuzma: Creadora en sombreros finos modelados en su cabeza. Transforma toda clase de sombreros en modelos de última novedad desde $1.00. Sombreros nuevos último modelo desde $3,00. San Rafael y San Nicolás, (altos de la bodega). Telf. M-2141.
PD1 49446 24-29 Oc.

PARA LAS DAMAS

PD-6. De Interés para las Damas

MADAME Olga Kuzma. Ex-modista de las principales casas de París y Viena, confecciona vestidos de alta costura, desde $5.00. Abrigos desde $7.00. San Rafael y San Nicolás, (altos de la bodega). Telf. M-2141.
PD6 49786 26-31 Oc.

ESBELTA Y FLEXIBLE

Es ser elegante, la sociedad lo exige, Visite al profesor Chileno R. Cañas. No importa edad. Clases reservadas para las damas. Empedrado 60.
PD6 49903 27 nov 1

ENSEÑANZAS

E-1. Academias

Academia de Idiomas ROBERTS
MALECON 31, ALTOS
TELEFONO A-1317

Clases generales, 5 pesos mensuales Clases particulares en la Academia y a domicilio. Lección de ensayo gratis. ¿Desea usted aprender inglés? Compre usted el METODO NOVISIMO ROBERTS. Cuarta edición. Pasta, $2.
E1 49316 40351 23-22 Oc.

ACADEMIA ALEMANY
«INTERNACIONAL»

Corte y confección. Moderno. Facilísimo. Rápidamente. Profesora, teoría, práctica y título. Apuesto con todos los sistemas (es el mejor de Cuba). Clases a domicilio. Vendo el método de corte. San Lázaro 131.
E1 45830 5 nov 4

GRAN ACADEMIA DE CORTE NACIONAL
SISTEMA SERRA

Damos títulos de profesores en un mes. Admitimos pupilas y medio pupilas. Clase por correspondencia, día y noche, domicilio. Vendemos el valioso Método Serra. Lealtad 82. Telf. M-6848. Paquita Serra.
E1 45836 3-2 Nov.

E-2 Colegios.

COLEGIO SAN ELOY

Pupilos precios de situación. Primera enseñanza. Preparatoria. Bachillerato. Idiomas y comercio. Se admiten internos, medio internos y externos. Calzada del Cerro número 620, Habana. Telf. I-6002. Pida prospectos.
E2 C6552 3 nov 4

E-5 Profesores

PROFESORA Normalista: Clases a domicilio. Rebaja por más de una alumna. Cuatro de Quinto a Sexto grado $7.50. Seis, $5.00 por cabeza, tres horas diarias. Telf. A-1514.
E5 50126 28-31 Oc.

BAILES. Prof. Chileno R. CAÑAS

Danzón, son, fox, blue, tango. Aprendizaje rápido. Doy práctica con la enseñanza. Bailes de teatro, seriedad, competencia. Clases a todas horas. Empedrado 60.
E5 49904 27-31 Oc.

GUITARRA Y CANTO: Canciones cubanas, mexicanas y españolas; también clases piano para aficionados. Monte 15, altos de «La Nueva Retreta». Telf. M-6469.
E5 49893 27-11 Nov.

PROFESORA INGLESA, de Londres, da clases y conversación a domicilios o en su casa, colectivas o individuales. Inmejorables referencias cubanas. Llamen: F-5226, de 12 a 3 y después de las 7 p. m.
E5 49977 27-6 Nov.

PROFESORA DE FRANCES

De nacionalidad francesa, especializada en la enseñanza de este idioma, con 20 años de experiencia. Clases en grupos e individuales en su casa y a domicilio. Precios módicos. Edificio «Partagás», Neptuno y Prado. Telf. A-7527.
E5 50003 27-29 Oc.

INGLES

Enseñado por profesora americana, Sorprendentes resultados en pocas semanas. El discípulo leerá, escribirá y hablará el inglés en breve tiempo. Lecciones a domicilio, también. Miss Kapan. Gran Hotel. Teniente Rey y Zulueta. M-9896.
E5 49190 22-22 Nov.

ENSEÑANZA práctica de inglés comercial y dibujo natural o lineal, para alumnos de ambos sexos. Métodos modernos, módicas cuotas. Profesor Espinosa. Someruelos 12.
E5 40712 26-2 Nov.

PROFESORA de instrucción elemental superior, con buenas referencias se ofrece para dar clases a domicilio. Avisos al U-1473.
E5 49577 24 oct 29

GARANTIZO UD. HABLARA

Inglés en breve. No permanecerá mudo ni perderá dinero. Gramática, Lectura, Dictado, Conversación práctica perfecta. Competente profesora americana que sabe enseñar. Galiano 93, M-1307. $5.00, mensualmente.
E5 49524 24-29 Oc.

NORMALISTA con estudios Universitarios se ofrece para dar clases en Colegios, a domicilio o para repasar tareas. Telf. F-5602. Precios convencionales.
E5 49066 21-29 Oc.

INGLES: Taquigrafía (Inglesa y Española), Teneduría, Cálculos Mercantiles, Caligrafía, Mecanografía, Ortografía, Matemáticas, 9 pesos mensuales. Enseñanza a domicilio por el profesor F. Heltzman. (Profesor Normal). Para más informes: Reina 30, altos, por Correo o personalmente.
E5 48333 17-16 Nov.

PROFESORA inglesa, da clases en su casa o en domicilio. Clases colectivas. Miss Williams. Galiano y Concordia, tercer piso. Departamento 2, entrada por Concordia.
E5 45168 16-3 Nov.

PROFESORA FRANCESA

Con inmejorables referencias, da clases de francés en su casa o a domicilio. Telf. M-8551.
E5 48145 15 oct 30

PIANO, solfeo, violín, guitarra, mandolina, enseñamos por sistema rapidísimo. Piezas al mes de empezar. Exámenes trimestrales. Especialidad alumnos haraganes. Vamos a domicilio. Baratísimo. A-0225. San Rafael núm. 71.
E5 47362 10-9 Nov.

PROFESORA FRANCESA, graduada Universidad París; da clases de francés y literatura a domicilio y en su academia. Vedado: 4 número 253; altos; entre 25 y 27 F-2658.
E-5 60119 28—30 Oct.

E-6 Institutrices

INSTITUTRIZ enseña francés y español, ofrécese por horas o interna, sabe hacer labores. Buenas referencias, modestas pretensiones. F-3025.
E6 49692 26-5 Nov.

DE INTERES GENERAL

LIBROS BARATOS

Colección moderna de conocimientos universales de 13 volúmenes con láminas. Los grandes pensadores Kant, Aristóteles, San Agustín, etc., seis tomos. Las Mujeres de la Biblia, 1 tomo. Discurso de Bustamante, 5 tomos. Balmes, filosofía elemental. De venta: Reina número 116 librería, casi frente Iglesia Corazón de Jesús.
I. 49909 27-30 Oc.

LA ABASTECEDORA

Carbón vegetal de llana, superior calidad. Precio económico, servicio rápido en camiones. Ayesterán 20. Telf. U-1433.
IG 50062 28-27 Nov.

MI BOVEDA y osario, los liquido por lo que me den, con tapas de mármol y argollas de bronce. Situado frente a la capilla central. No ha sido usada y lleva poco tiempo de fabricada. Si quiere hacer negocio llámeme al teléfono U-2242.
I 49863 26 oct 29

LITOGRAFIA FERNANDEZ

Compañía Nacional de Envases de Cartón S. A., todo lo que usted necesite relacionado al giro, platos, vasos, cartuchos de todas clases, servilletas lisas y decoradas papel, salvilla efectos para dulcerías y pic-nics, encontrará en esta casa a precios de situación. Reina número 89. Telf. A-8866.
IG. 47881 14-29 Oc.

M.E.C.D. 2016

A TRAVES DE LA VIDA

Por HECTOR DE SAAVEDRA

LA ACERA DEL LOUVRE

Era conocida en Madrid, en New York y en París. No se si también en Londres, pero no lo dudo.

En la Acera se había recopilado toda una historia, tan larga como el Memorial de Santa Elena.

En aquel terreno, no tan ancho como hoy, que se ha ampliado cuando ya nadie va por allí, sino del espacio que ahora cubren los sombríos portales, se encontraba en la Habana el único sitio espacioso, al aire libre y con sombra, desde pasado el medio día, donde se podía discurrir, tomar el fresco y mirar la mísera vegetación del Parque Central.

Allí se daban cita, desde Madrid, todos los que iban a ser empleados en Cuba. También todos los vagos más o menos de real orden y los jugadores y carteristas más conocidos.

Era un monumento que ha debido conservarse.

En ninguna sala de armas se esgrimió con más constancia "el sable". Tampoco en ninguna escuela se aprendió "a parar" mejor que allí.

Desde la calle de San Rafael hasta la de San Miguel, dos "Santos" en complicidad, aquel trozo, en su larga historia, tuvo varios aspectos, pero siempre dentro de la mayor animación y con una gran concurrencia. En la esquina de San Rafael se abría el amplísimo café del "Louvre" lleno de espejos y de desocupados. Venía después el hotel de "Inglaterra" que fué siempre una casa seria y respetable, muy discretamente llevada por Don Felipe González, padre de la generación actual de los González de la que es jefe Amancio.

Seguía el "Cosmopolita", fonda pretenciosa, cara y vulgar, donde se comían buenos platos, pero no exquisitos. Bien es verdad que de distinguido no tenía aspecto ninguno. Era lugar de cenar para la galantería callejera...

Por allí hubo una barbería lujosa en que los operarios, una distinción de raza, eran camaradas de los clientes. Se reunía allí lo mejor de cada casa y todos eran amigos íntimos.

Seguían "Los Helados de París", de fama añeja, el Hotel "Hispano" y en la parte en que la acera hace un chaflan, como advirtiendo que allí había un paso en falso que podía conducir al abismo, se encontraba la tienda de Nadal, especie de bodega-café-cantina, donde, a las altas horas cenaban barato, Hermida y todos los bohemios que jamás se retiraban antes de las cuatro de la mañana.

Pues aquella Acera era el punto de reunión noche, día, de todo el mundo. En Milán o en Nápoles los italianos se dicen:—"Vado in Galleria" porque en sus famosos pasajes se da cita todo el que quiere verse. En la Acera del Louvre era el punto de reunión de cuantos llegaban o vivían en la Habana. Era algo así como los grandes boulevares de París, que hoy han perdido su atractivo, o la Puerta del Sol, de Madrid, que no sé como andará. Lo cierto es que la Habana no tiene donde "reunirse" y que hasta los sitios públicos han perdido su interés, desde que no hay "tertulias" ni "reuniones" como antes, en la redacción de algunos periódicos, en ciertos cafés, en la Sala de Armas, de Don Aurelio Granados, memorable club, en la calle del Prado, que era un Círculo distinguidísimo. Por cierto que saludé el otro día en un entierro al Sr. Granados y este mi viejo y buen amigo me dijo:—Es curioso como hay que venir al Cementerio para encontrar a la gente conocida.

Aquí se dice "gente conocida" lo que en Madrid se llama "gente bien".

Pues la Acera, en verdad, era lo mejor que tenía la Habana, por su espíritu y su carácter. Allí había frecuentemente, riñas y acometidas, pero no del hampa sino entre gente de buen aspecto que resolvía, al día siguiente, en el campo "del honor", la querella suscitada. Había duelos y quebrantos, chismes y conversaciones y aquello seguía siempre alegre, sin que las damas, siempre respetadas, tuvieran temor de pasar por un sitio, donde los concurrentes llevaban revólver al cinto.

Era la moda, que ha pasado, como todo lo que valía en Cuba.

LOS ESTADOS UNIDOS Y TURQUIA HAN FIRMADO UN TRAT. COMERCIAL

ESTAMBUL, Oct. 28, (AP). — Hoy se firmó por el embajador Joseph C. Grew, en Angora, un tratado por el cual los Estados Unidos y Turquia se conceden el trato de nación más favorecida en lo que a la residencia de los nacionales de ambos paises se refiere.

Este es el primer tratado político concertado por los Estados Unidos con la república otomana.

MOVIMIENTO MARITIMO

NUEVA YORK, octubre 28.—(AP). —Hoy salió el vapor Oriente, hacia la Habana.

LUISA TETRAZZINI

Aunque ya ha cumplido 60 años Luisa Tetrazzini, todavía conserva su voz de oro y actualmente está pensando en hacer una jira artística por América.

LA REDUCCION DE PRECIOS EN RUSIA SOVIET

Todos los artículos de primera necesidad tendrán rebaja del 30 por 100

MOSCU, octubre 28. (AP).—En vísperas de otro crudo invierno, el Gobierno soviet ha anunciado hoy la reducción del treinta por ciento en los precios de todos los artículos de primera necesidad que se venden en los establecimientos comerciales.

Desarrollándose rápidamente la industria y con la promesa de mejoramiento en las condiciones de la vida, el Gobierno ha decretado que la reducción sea efectiva a partir del día primero de noviembre, precisamente en los momentos en que se hacen activos preparativos para celebrar el «décimocuarto aniversario de la revolución de octubre, que se conmemora el 7 de noviembre.

Este decreto es la primera indicación concreta de la nueva política con que los jefes del Gobierno proclaman la confianza que abrigan en el éxito del plan de los cinco años, insistiendo en que ahora es posible iniciar el mejoramiento de las condiciones de vida del ciudadano concentrando los esfuerzos en la pequeña industria, que produce artículos para el consumo del hogar, sin abandonar el programa para las grandes instalaciones industriales.

Los que se han de beneficiar principalmente con la nueva rebaja de precios son los que pertenecen a las porciones llamadas «fuera de clasificación» que por distintas razones han sido privadas del derecho a pertenecer a las tiendas cooperativas, donde solamente los obreros y sus familias pueden adquirir tarjetas de raciones.

En las cooperativas los precios son nominales, pero en las tiendas comerciales resultan mucho más elevados.

Los artículos afectados por la rebaja son víveres, tejidos, tabaco, jabón y calzado.

LAMONT COMBATE EL PROTECCIONISMO DE LOS ESTADOS UNIDOS

Pide una rebaja justa para contribuir a la solución de los problemas de la Humanidad

NUEVA YORK, octubre 28. (A. P.)— Thomas W. Lamont, socio de la firma bancaria J. P. Morgan, se opuso hoy al «proteccionismo excesivo» y recomendó una juiciosa rebaja de los aranceles como medio de contribuir a la solución de los problemas económicos del mundo.

«Un país no puede convertirse en un acreedor del resto del mundo y permanecer al mismo tiempo como una nación proteccionista», dijo.

«En casi todos los países, incluso el nuestro, este excesivo proteccionismo es difícil. Todas las naciones declaran que es malo para los demás países, pero bueno y necesario para sí».

Lamont calificó de «contradictoria» la política de los Estados Unidos manteniendo aranceles altos y abriendo créditos al exterior.

«Los banqueros y capitalistas americanos tienen que llegar a la conclusión, que todavía no ven todos ellos, de que sus préstamos al extranjero no estarán seguros, mientras el Gobierno continúe adherido rígidamente a una política arancelaria que amenaza con privar a los prestatarios de los medios de devolver los préstamos», dijo.

«Es obvio que una de las razones por las cuales los demás países de la tierra han levantado nuevas murallas arancelarias es el convencimiento de que si un país tan grande como los Estados Unidos considera esencial protegerse con altos aranceles, todo lo que resta a las naciones más débiles y más pequeñas es seguir nuestro noble ejemplo».

«Un bien estudiado movimiento» para la reducción mundial de los aranceles sería esperar demasiado, dijo Lamont, quien siguió diciendo que confía en que el pueblo americano habrá recibido con agrado el plan de la moratoria de Hoover, así como recibiría con «igual buen sentido y determinación» alguna modificación de los aranceles.

«Ciertamente puede encontrar un medio, con todo el debido respeto para nuestras industrias, que hace tiempo saliendo de la infancia, a fin de reducir materialmente el peso de nuestras barreras arancelarias y al mismo tiempo estimulando el aumento de las importaciones de ciertos artículos, aumentar sustancialmente nuestros ingresos aduaneros».

ONCE TONELADAS DE ORO EMBARCADAS PARA UN BANCO DE SUIZA

BOULOGNE SUR MER, Francia octubre 28. (AP.)—A bordo del vapor «New Amsterdam», han llegado 140 barriles de oro, con un valor de más de $7.120.000 los que pesan once toneladas. Este cargamento de oro se envía por el Banco Federal de Reserva de Nueva York, al Banco Nacional Suizo de Zurich.

ATACADA LA POLITICA DE MR. HOOVER POR LA "LIGA DE LA ARMADA"

Censura sus esfuerzos para reducir, restringir y acabar con la flota de los EE. UU.

Thomas W. Lamont

WASHINGTON, octubre 28. (AP). —El presidente Hoover es acusado hoy por la Liga de la Armada de haber mostrado «una ignorancia crasa de por qué se mantienen las marinas de guerra y de cómo se usan para lograr su más importante misión».

Las acusaciones aparecen impresas en un folleto publicado por la Liga, la cual representa las opiniones de la mayoría de los jefes de la Marina de Guerra. Termina el folleto diciendo:

«Ha sido necesario decir lo que se ha dicho más arriba, para saber los motivos que impelen los esfuerzos del presidente Hoover a restringir, reducir y acabar con la Marina de Guerra de los Estados Unidos so pretexto de la limitación de los presupuestos, asunto sobre el cual aun tenemos mucho que comentar».

La Liga ataca la política que se ha observado por el Gobierno desde la adopción del tratado de Londres. Profesando creer que el convenio en cuestión era una inteligencia en virtud de la cual se permitría a los iEstados Undos que alcanzaran a la Gran Bretaña en la construcción de buques auxiliares, la Liga dice que la conducta del Presidente ha seguido una dirección completamente diferente.

Agrega que la proposición del ministro de Estado italiano, Dino Grandi, relativa a la tregua de las construcciones navales, como paso preliminar para la conferencia del desarme de 1932, fué inspirada por la administración de Washington.

«Si la administración del presidente Hoover—termina diciendo—acepta la proposición hecha por la Liga de las Naciones, lo hace a sabiendas de que su acción sirve especialmente a los intereses británicos y japoneses con perjuicio de los intereses de los Estados Unidos, aunque la responsabilidad del Presidente es ante todo y sobre todo para con los Estados Unidos».

CONTINUA LA HUELGA DE LOS TELEGRAFISTAS OFICIALES DE ECUADOR

GUAYAQUIL, Ecuador, octubre 28. (AP.)—Continúa el paro de los telegrafiscas del Estado, quienes se negaron a complacer al director de Telégrafos, señor Alomía, el que les pidió que restablecieran el servicio en todo el país. Se asegura que ha sido reducido a prisión el personal de los centros telegráficos de Ambato, Latacunga y Riobamba, poblaciones importantes.

Las líneas inter-provinciales del litoral ecuatoriano han comenzado a funcionar después del mediodia, para que no se afecte el servicio naviero.

Ha sido nombrado jefe militar de Guayaquil el comandante Ricardo Astudillo.

PUNTO DE VISTA DE UN CHINO Y DE UN JAPONES

Un funcionario de cada uno de dichos países exponen su modo de considerar el asunto

NUEVA YORK, octubre 28. (AP.) Un funcionario del gobierno chino y un intelecual japoneses defendieron hoy ante un grupo de miembros de la Asociación de la Liga de las Naciones, la posición de sus respectivos países en la cuestión de la Manchuria.

El cónsul general de China en Nueva York, Henry K. Chang, dice que Mukden fué ocupado sin aviso y que el Japón ha seguido una política especial, mediante el empleo de las fuerzas militares, de acuerdo con un plan predeterminado.

—China nunca reconoció el derecho del Japón a mantener tropas a lo largo del Ferrocarril Manchuriano—dijo el Cónsul. El Japón tiene actualmente en Manchuria unos cincuenta mil hombres y está ocupando Mukden, Kirin, Chan-Crun y otros lugares de importancia.

—La autoridad establecida en esos lugares ha sido subvertida. Ha habido gran destrucción de vidas y propiedades chinas. Todos esos actos infringen el convenio de la Liga de las Naciones, el pacto de Briand-Kellogg y el Tratado de las Nueve Potencias.

El doctor Hoy Akagi, conferencista de temas japoneses en la Universidad de Columbia, dijo que toda amenaza a los derechos económicos del Japón en la Manchuria, es una amenaza a la propia existencia nacional del Imperio. Por eso mantener tales intereses en territorio manchuriano es para el Gobierno nipón cuestión de vida o muerte.

Y agregó el docto Akagi:

—China está realizando un boicoteo económico y una labor social e intelectual contra el Japón, el que practica el principio de la exigencia mutua y de la prosperidad común, por lo cual demanda el derecho a traficar en la Manchuria en condiciones estables. Sus intereses allí son puramente económicos.

—China sostiene que debe reconocerse sus intereses políticos vitales, lo cual el Japón está dispuesto a hacer y así lo ha hecho, ya que los intereses chinos, a diferencia de los suyos, son políticos.

Mme. Alexandra Kollontay, hija de aristócratas rusas, convertida al comunismo en su adolescencia, y hoy diplomática del Soviet, a los 60 años conserva toda la viveza y hermosura de la juventud.

TRES MUERTOS EN ACCIDENTES DE AVIACION

Reunión de Gobernadores de Estados mejicanos para el banquete a Elías Calles

CIUDAD MEXICO, Oct. 28, (AP). —Las oficinas de la Corporación Aeronáutica de Transportes ha recibido un informe de Torreón esta noche dándole cuenta que un piloto y dos mecánicos resultaron muertos en un accidente de aeroplano en el aeródromo de Torreón esta mañana. El aparato no pertenecia a la Corporación y se ignoran los nombres y nacionalidad de las víctimas.

El accidente ocurrió cuando una fuerte ráfaga de viento llevó al aeroplano contra el tendido telefónico, incendiándose.

REUNION DE GOBERNADORES PARA EL BANQUETE A ELIAS CALLES

C. MEXICO, octubre 28, (AP).—Un despacho de Chihuahua recibido por el periódico Excelsior dice que el abogado Pascual García na jurado el cargo de gobernador interino de ese estado, que desempeñará durante la breve ausencia del gobernador Andrés Ortiz, qiuen ha salido esta noche para Ciudad México para asistir, con los gobernadores Enriquez, de Chiapas y Tejeda, de Veracruz, a un banquete que se dará al general Plutarco Elías Calles.

La ciudad de Chihuahua está tranquila a pesar de los alarmantes rumores que habían circulado.

FALLECIO EL JEFE DE AVIACION DE INFANTERIA DE MARINA DE LOS E. U.

WASHINGTON, octubre 28. (AP.) El teniente coronel Thomas C. Turner, jefe del Cuerpo de Aviación de Infantería de Marina, falleció hoy en Port au Prince, Haití, a consecuencia de las heridas que recibió el lunes, al ser alcanzado por el propulsor de un aeroplano.

El coronel Turner hizo un vuelo desde Wáshington a Haití y aterrizó en Gonaives, en un terreno fangoso. En los momentos en que inspeccionaba el terreno para ver la manera de salir de él, tuvo la desgracia de resbalar, recibiendo un tremendo golpe que le dió la hélice del avión, que se hallaba en marcha.

Los Laboristas Ingleses Perdieron 235....

(Continuación de la PRIMERA)

Aunque la división entre ese grupo y el de los liberales de Sir Herbert Samuel no es muy clara, parece que este último no cuenta más de media docena de diputados. Suponiéndoseles partidarios del Gabinete nacional, no se les cree igualmente parciales del proteccionismo.

El status de la cuestión tarifaria es en sí oscuro. La gran mayoría que tendrán los conservadores hace esperar que se demande del Parlamento un arancel absolutamente proteccionista, más el Primer Ministro Mc Donald está comprometido a no imponer una tarifa de esa clase en tanto que no se investigue amplia y plenamente la cuestión.

Ramsay McDonald, Stamley Baldwin, lider conservador, y Phillip Snowden, Ministro de Hacienda saliente, consideran que la victoria comicial de ayer es la vindicación del Gobierno Nacional, no el triunfo de un solo partido.

En tales condiciones, por consiguiente, se cree que liberales y conservadores irán al nuevo Parlamento dispuestos a aprobar cualesquiera medidas que el Gabinete de McDonald considere necesarias, y que pude de contarse con que apoyarán en todo al Gobierno, excepto en el asunto de las tarifas.

Otra cuestión es hasta qué punto podrá Lloyd George retener las riendas del liberalismo, en vista de su prolongada enfermedad en la residencia que tiene en Churt (Surrey) y de su alejamiento temporal del partido.

DECLARACIONES DE HENDERSON

BURNLEY, Inglaterra, octubre 28 (AP) Arthur Henderson, jefe del partido laborista tan durante derrotado en las elecciones generales de ayer, declaró hoy que el laborismo continuará su programa, sin arredrarse por este descalabro temporal, y que resurgirá más fuerte y vigoroso que nunca.

Mr. Henderson, quien sucedió al Primer Ministro McDonald al ser irradiado éste del partido laborista por haber constituido el Gabinete Nacional, dejó hoy su lecho de enfermo y declaró que el jueves irá a Londres para organizar la oposición en el próximo Parlamento.

El jefe laborista sufrió un grave resfriado en vísperas de los comicios, en los cuales fué derrotado en su circunscripción de Burnley. Se espera que los laboristas lo elijan en cualquiera de las elecciones parciales por celebrar. En sus declaraciones de hoy, Hnnderson dijo:

—El laborismo ha recibido en el Parlamento un rudo golpe. No es esta la primera vez que los electores han sido mixtificados en gran escala, pero lo asombroso es que la decepción del país ha sido utilizada por hombres que, en el pasado, nos han hecho víctimas de viles calumnias.

—Es inútil negar que el laborismo ha sufrido un fuerte descalabro, pero no por ello ha sido aplastado su espíritu.

—Nada hemos perdido. La votación total que obtuvimos es prueba clara de la fuerza del partido en las circunscripciones. Y nadie podrá afirmar que el nuevo Parlamento es una representación honrada de la opinión del país. La nueva Cámara de los Comunes será una parodia de representación parlamentaria democrática, y desde el punto de vista del interés nacional, esto es un peligro y un desastre.

—El laborismo, como único reducto efectivo contra la reacción y la revolución, por igual, está incólume.

Henderson, Ministro de Estado en el anterior Gabinete laborista de Mc Donald fué derrotado en Burnley por el contralmirante Gordon Campbell, quien obtuvo una mayoría de ocho mil votos.

MACDONALD DA LAS GRACIAS AL PUEBLO INGLES

LONDRES, octubre 28. (AP) El primer ministro MacDonald publicó esta noche un mensaje dirigido al país, dando las gracias a «los millones de personas de todos los partidos que, por el momento, subordinaron sus sentimientos de partido a las necesidades apremiantes de la nación».

«La mayoría que ha obtenido el Gobierno convencerá a todo el mundo de que cuando este Gobierno pide ayuda, todos los ciudadanos responden cordialmente.

«Apelamos al país para que hiciera una demostración de unidad nacional y la respuesta ha sido superior a cuanto soñaban los más entusiastas entre nosotros.

«A mis amigos políticos que han sufrido reveses tan inusitados, y especialmente a los que con espléndida fe y corage acudieron a nuestro llamamiento y contribuyeron a hacer mayor nuestra victoria, les asegura que nuestro triunfo no significa en manera alguna que los intereses de las clases trabajadoras serán desatendidos en la realización de la tarea que tenemos ante nosotros».

LA SUERTE DE LA INDIA DEPENDE DEL GABINETE DE LA GRAN BRETAÑA

LONDRES, octubre 28. (AP).—Espérase, como resultado de la victoria del Gobierno nacional, que se adoptará ahora alguna decisión definitiva en relación con el status de la India.

Durante la campaña electoral, el primer ministro dijo que era propósito de Inglaterra conceder a la India la más amplia autonomía. Como presidente de la conferencia de la mesa redonda expuso que deseaba salir triunfante—como ha ocurrido—para cumplir los compromisos adquiridos con los millones de indostánicos.

Es probable que el jefe del Gobierno tropiece con alguna oposición a sus planes de satisfacer las aspiraciones de los nacionalistas, sobre todo por parte de conservadores tan intransigentes como Lord Peel, Sir Samuel Hoare y Sir Austen Chamberlain. Recibirá la ayuda, sin embargo, de Lord Sankey, que está perfectamente informado de los asuntos de la India y puede llevar al ánimo del Gabinete su criterio relativo a que el problema de la India debe arreglarse ahora o no se solucionará nunca.

Como el actual Gabinete se ampliará de diez a veinte ministros, la suerte de la conferencia de la India depende de las opiniones de los nuevos miembros del Gobierno. Por esta razón no es posible hacer predicciones acerca de la actitud que adoptará el Gabinete cuando se reanuden el mes próximo las sesiones plenarias de la conferencia.

Mahatma Gandhi se ha negado a hacer declaraciones sobre el resultado de las elecciones, pero él y otros delegados a la conferencia temen que el Gobierno, enardecido por la victoria, pretenda tratar a la India con mucha menos liberalidad que el Gabinete laborista.

Cree Gandhi que ya le sería fácil regresar a la India, porque el Gobierno hasta ahora no ha ofrecido nada desde que salió de Bombay. Sir Tej Bahadur Sapru, otro delegado indostánico, acusó al Gobierno en la reunión de hoy de la Comisión de Estructura Federal, de inacción.

BERLIN, octubre 28 .(AP).—Los comentarios de la prensa alemana sobre el resultado de las elecciones británicas expresan el temor de que Inglaterra levante barreras arancelarias contra las exportaciones alemanas, dificultando la solución del problema de las reparaciones.

La balanza comercial de Alemania con la Gran Bretaña subió en 1930 a unos $150.000,000 a su favor. Considérase posible, sin embargo, que Alemania concierte un tratado comercial con Inglaterra, en el que obtenga el trato de nación favorecida.

WALL STREET VE CON INQUIETUD LA VICTORIA CONSERVADORA

NUEVA YORK, octubre 28. (AP). —Wall Street se inclina a mirar la victoria conservadora en Inglaterra con alguna inquietud, en vista de la perspectiva de que se inicie una política arancelaria proteccionista con cláusulas preferenciales para los dominios.

En los centros bancarios más preeminentes se dice que los propósitos proteccionistas de la Gran Bretaña serán contrarrestados por la necesidad de restaurar la confianza financiera en Londres, con la consiguiente estabilización de las condiciones financieras del mundo.

Además, los representantes de las empresas comerciales que han tratado de este asunto se muestran inclinados a conceder poca importancia a los efectos de un arancel británico sobre la industria americana.

FRANCIA TEME A UNA POLITICA ARANCELARIA INGLESA

PARIS, octubre 28. (AP).—La satisfacción que había causado en los primeros momentos la victoria del Gobierno nacional en Inglaterra se ha moderado grandemente en los centros financieros y gubernamentales ante la probabilidad de que se inaugure una política proteccionista que resultaría desfavorable para el comercio de exportación francés.

El periódico «L-Información», uno de los órganos financieros más importantes, observa, sin embargo, que «aparte del hecho de que no se sabe hasta dónde irá el Gobierno británico en materia de proteccionismo arancelario, ni si el incidente de un aumento de las tarifas sobre los productos franceses pudiera atenuarse por medio de negociaciones, la significación general de la votación de ayer excede con mucho a la que pueda tener el problema arancelario.

«Los intereses franceses están muy envueltos en cualquier acontecimiento que tienda a restaurar la moral económica del mundo—agrega el periódico—y el resultado de las elecciones inglesas puede ser un nuevo hecho que causará la desaparición del complejo de la venta».

HA SIDO ARROLLADORA LA VICTORIA DEL GOBIERNO NACIONAL BRITANICO

LONDRES, octubre 28. (AP).—El Gobierno nacional del primer ministro MacDonald ha logrado una abrumadora victoria en las elecciones de ayer, consiguiendo obtener más de quinientos de los 615 puestos de la Cámara de los Comunes, razón por la cual el Gabinete estará en condiciones de dominar las actividades parlamentarias como no lo ha estado nunca ningún otro gobierno en la historia de la democracia británica.

Esta noche, el resultado de 608 distritos arrojaba el triunfo de 555 candidatos del Gobierno, contra sólo 50 de la oposición y tres independientes.

Los laboristas han perdido 235 escaños en la Cámara de los Comunes, quedando casi sin representación en ella, cosa que no había ocurrido nunca en la Gran Bretaña.

El partido conservador cuenta hasta ahora con 472 puestos, y perspectivas de tener algunos más cuando se conozca el resultado en los disritos que faltan. Con este triunfo conservador es posible que uno de los primeros obstáculos que se presenten a MacDonald sea la insistencia de los miembros conservadores del Gobierno nacional en pedir el establecimiento de aranceles proteccionistas.

Derrotando a William Coxon, maestro de escuela local, por más de 6.000 votos, Mr. MacDonald ha recibido su mandato de las clases obreras del distrito minero de Seaham.

Las elecciones de ayer han batido muchos records políticos y han destruido muchas carreras políticas. Los conservadores tienen ahora el mayor número de diputados que ha tenido un partido en Inglaterra, superior al record de 370 escaños que tuvo el Gobierno liberal en 1832.

Los liberales han aumentado sus fuerzas, pero divididos como están, pues una facción es partidaria del Gobierno nacional, mientras la otra que dirige Lloyd George lo combate, su posición en la Cámara de los Comunes es incierta. Los liberales suman en total setenta, figurando entre ellos David Lloyd George, su hija Megan y su hijo Gwilym.

La satisfacción de MacDonald ha sido doble, pues además de salir triunfante en el distrito de Seaham, sabe que su hijo Malcolm ha triunfado en Bassetlaw, como candidato laborista nacional. El hijo de Mr. Henderson, Arthur Henderson, salió derrotado con el resto de los laboristas. También ha alcanzado la derrota a Oliver, hijo de Mr. Baldwin, que milita en el partido laborista. Winston Churchill vuelve al nuevo Parlamento lo mismo que Sir Austen Chamberlain.

Ni una sola de las mujeres que se presentaban como candidatos laboristas ha salido electa. Todas, desde Jennie Lee hasta Suzan Lawrence fracasaron. Sin embargo, en la nueva Cámara habrá catorce mujeres.

Los conservadores saben, sin embargo, que la gran representación que llevarán a los Comunes no tiene sólidos cimientos en el voto popular. Los conservadores han sumado 11 millones 780,487 votos, mientras los laboristas han obtenido 6.749,944. Se ve, pues, que con menos de sobre número de votos, los conservadores han ganado diez veces más escaños.

«Este no es el final del partido laborista», ha dicho MacDonald en un mensaje enviado a los electores de Seaham que le dieron la victoria. «Se volverá a levantar otra vez, pero solamente con nuevos jefes que tengan visión y coraje.

Los Rumores Pesimistas Sobre Cuba...

(Continuación de la PRIMERA)

los negocios de Cuba. Así lo declaran los observadores de aquí. En octubre no hubo incremento alguno de la actividad de los negocios, que continúan a muy bajos niveles y muy inciertos, sin esperarse ninguna mejoría para el futuro próximo.

«La situación con respecto a la principal industria de Cuba, el azúcar, es todavía confusa, mientras en los círculos de negocios se observa con ansiedad cuanto pueda afectar la perspectiva de aquélla. La enorme merma de la cantidad de dinero que afluia a Cuba por concepto de ventas azucareras, tiene un efecto muy directo sobre la distribución de sueldos y jornales en toda la Isla, pero especialmente en los distritos agrícolas.

ENORME MERMA DE LOS INGRESOS

«En 1924 la participación agrícola en las exportaciones cubanas de azúcar llegó a unos 235 millones 378 mil pesos, distribuidos en forma de salarios e ingresos entre los fabricantes del producto y sus obreros y jornaleros, en casi toda la Isla. En 1928 dicha cantidad descendió a 106 millones 26 mil pesos; en 1931; el año en que más bajos precios ha alcanzado el azúcar, la suma referida ha llegado a su mínimo: 38 millones 151 mil pesos.

Es evidente que esta radical reducción de los ingresos ha disminuido proporcionalmente el poder adquisitivo cubano, hasta el punto de afectar intensamente las importaciones extranjeras, en especial de artículos de lujo y semi-lujo.

«Las ventas de artículos norteamericanos en Cuba están directamente relacionados con el poder de compra del pueblo cubano. Las exportaciones de los Estados Unidos a la Isla en 1931, andarán cerca de los 45 millones de pesos, comparado con los 93 millones 561 mil pesos en 1930; 128 millones 898 mil pesos en 1929; 127 millones 897 mil pesos en 1928; 155 millones 383 mil pesos en 1927; 160 millones 488 mil pesos en 1926; 196 millones 655 mil pesos en 1925; y 199 millones 779 mil pesos en 1924.

«La industria cubana del tabaco está en situación difícil por la falta de demanda, resultante de la merma del consumo en todo el mundo. Parece que, en todas partes, el tabaco de baja calidad es invendible, cotizándose las hojas selectas a precios inferiores. La Unión Nacional de Fabricantes de Cuba informa que en septiembre último se vendió dos millones 168.793 libras de tabaco comparado con seis millones 675.006 libras en el mismo mes de 1930. El valor de las exportaciones fué de un millón 46.753 pesos, comparado con dos millones 4.759 pesos el año anterior».

ESTADOS UNIDOS NO PUEDE AYUDAR COMERCIALMENTE A CUBA

WASHINGTON, octubre 28 (AP) A las declaraciones hechas por el senador Viriato Gutiérrez en la Habana, relativas a que los Estados Unidos están obligados «moral y contractualmente a ayudar a Cuba», se contesta hoy en esta capital con la siguiente pregunta: «¿Qué pueden hacer oficialmente los Estados Unidos para ayudar a Cuba comercialmente?»

Los funcionarios del departamento de Estado se han mostrado remisos a hacer comentarios sobre las manifestaciones del senador cubano a su regreso a la Habana de las conferencias que ha celebrado en Nueva York con los banqueros norteamericanos y en Washington con el Embajador Ferrara.

El Gobierno de Washington, como se recordará, durante las discusiones que siguieron al anuncio de la moratoria para las deudas europeas, declaró que no estaba en condiciones de hacer lo mismo con las deudas contraídas por las repúblicas americanas, por la sencilla razón de que ha podido acordar el aplazamiento de los pagos de las deudas que tenían contraídas los gobiernos de Europa con el de los Estados Unidos, pero no puede proceder de igual manera con las deudas americanas que no lo son al gobierno americano sino a particulares.

Aunque nada se ha dicho ahora a este respecto, créese que la actitud de la administración sigue siendo la misma.

Cuando el senador cubano llegó a los Estados Unidos, se recibieron despachos de la Habana anunciando que el viaje obedecía al propósito de gestionar una moratoria para la deuda cubana o alguna forma de «intervención económica». Estas noticias fueron desmentidas por el Embajador Ferrara y por el senador Viriato Gutiérrez, afirmando que carecían de fundamento absolutamente, añadiendo que Cuba estaba dispuesta a cumplir sus obligaciones, si bien se estudiaba la forma de convertir los empréstitos de corto plazo en otros de mayor término.

En los centros oficiales se dice que los Estados Unidos han estado dispuestos siempre a conceder a Cuba toda la ayuda posible, pero que una ayuda de carácter comercial, como parece ser la que pide el doctor Gutiérrez, es cosa que únicamente pueden concederla los intereses particulares.

UN BUEN DISCIPULO

(Por GASTON MORA)

Un pueblo amarillo, de ochenta millones de habitantes, está jugando con toda Europa, **sede** de la raza blanca o caucásica, y con los poderosos Estados Unidos, **miembro distinguido** de esa misma raza. Ese pueblo "amarillo", que no hace caso de los cuatrocientos millones de blancos que hay en Europa, ni de los ciento treinta millones que pueblan a los Estados Unidos; **Ese pueblo** amarillo, que desdeña y hasta reta a las naciones occidentales, es el Japón, que está haciendo en el Asia, en la Manchuria, lo que le viene en ganas, a pesar del convenio de **"las nueve potencias"**; a pesar del **pacto antibélico Kellogg-Briand**; a pesar de las protestas, de las reclamaciones de la flamante "Liga de las Naciones".—El Japón, sólo hace caso de papeles, de notas, de tratados, cuando le conviene. Ahora se ha cogido la Manchuria, que es la cuarta parte del territorio chino, según leemos en una Revista extranjera—La Manchuria es fértil; posee grandes riquezas naturales.—¿Con qué título ha realizado ese **apoderamiento?**—Con el mismo título, dirán los grandes periódicos del Japón, con que Inglaterra está en la India, en la Australia, en Nueva Zelandia, en el Canadá, en el Africa austral.—Con el mismo título con que Francia está en Marruecos, en Túnez, en Argelia, en Madagascar, en el Congo, en la Indo China.—Con el mismo título con que Italia está en Trípoli.—Ese título es el de la Fuerza.—Los diplomáticos y políticos del Japón conocen perfectamente todo eso, y saben que por la Fuerza están los Estados Unidos en Filipinas y Puerto Rico. La Fuerza impera en Europa, como impera en todas partes.—Los diarios japoneses recordarán la famosa frase de Bismarck: **"la Force prime le Droit"**.—Para ese célebre estadista no había más Derecho internacional que el que se apoyaba en grandes ejércitos, y en grandes flotas, y si ahora viviera, añadiría **y en grandes aviones de combate.**—Dice un periódico que uno de los autores occidentales más populares en el Japón es el pensador alemán **Nietzche,** que combatía al cristianismo por su doctrina de **la resignación** y de la **no resistensia** al mal.— Nietzche que recomendaba lo mismo a los hombres que a los pueblos que "se endureciesen"; "que se hiciesen fuertes".

El Japón se ha endurecido.—Se ha hecho fuerte.—Así como los romanos, aprendieron **el procedimiento "PUNICO"**, con el cual acabaron por derrotar y aniquilar a Cartago que lo había inventado y aplicado con Annibal, así los japoneses han aprendido "el procedimiento europeo", y con él vencieron, sucesivamente, a China y a Rusia.—¡Qué bien ha aprendido el Japón la Ciencia militar, la ciencia naval, la ciencia **aérea** de los europeos.—Ha resultado un buen discípulo, un aprovechado discípulo.—No sólo es un gran soldado, y un gran marinero, y un gran aviador, sino que es un admirable fabricante de fusiles, de cañones, de ametralladoras, de municiones, de explosivos, de gases asfixiantes, de buques de guerra, de submarinos, etc.—Fabrica, a la perfección, todo el moderno material de guerra.—No tiene que importarlo.—Sus Academias militares, navales y de aviación, son una maravilla.—Para él lo importante, lo esencial, lo decisivo es la Fuerza.—El llamado Derecho internacional, Derecho de Gentes, es una buena doctrina cuando **no** perjudica a un gran pueblo.—Es un Derecho respetable cuando dispone de la Fuerza.—Cuando de ella carece, es una **especulación literaria, un tema retórico,** para tratarlo en discursos de Conferencias, y de Centros Docentes.—El Japón se ha instalado en la Manchuria **porque la necesita.—Necésitas caret lege**, decía la antigua Roma por boca de sus políticos y de sus jurisconsultos. —Y allí espera a que vayan a desalojarlo los americanos, que están en las Filipinas; los franceses, que están en la Indo-China, e Inglaterra, que está en la India.—Europa y los Estados Unidos son **militar, naval y aéreamente** formidables, pero su discípulo **no es menos formidable** en esos aspectos, y, además, se halla en **su casa, a la defensiva.**—Si el Japón fuese cristiano podría lanzar al rostro de los occidentales la inmensa, la eterna, la divina frase con que Jesús desmoralizó y abatió a los perseguidores de **la mujer caída.**—"El que de vosotros esté puro, tírele la primera piedra..."

BARCOS QUE SE ESPERAN

OCTUBRE 29
Florida, de Cayo Hueso.
OCTUBRE 20
Cristóbal Colón, de la Coruña; Buenos Aires, de Barcelona via New York; Turrialba, de N. Orleans; Cuba, de Tampa y Cayo Hueso.
OCTUBRE 21
Florida, de Cayo Hueso; Cartago, de Tela; Oriente, de N. York.

M.E.C.D. 2016