1A SECCION 1

El DIARIO DE LA MARINA es el periódico más antiguo de Cuba. Fué fundado en el año mil ochocientos treinta y dos.

Servicios especiales de España

DIARIO DE LA MARINA

MIEMBRO de The Associated Press. Esta queda autorizada para usar nuestros servicios y noticias de información.

Hilo directo con New York

1A SECCION 1

AÑO XCIX.—NUMERO 270 ACOGIDO A LA FRANQUICIA POSTAL LA HABANA, MIERCOLES, 21 DE OCTUBRE DE 1931.—SANTOS HILARION Y CLEMENCIA. TIEMPO PARA HOY: VARIABLE EJEMPLAR: 5 CENTAVOS

HEMEROTECA MUNICIPAL

NUEVOS IMPUESTOS SOBRE VINOS, SIDRAS, Y CERVEZAS, HAN SIDO PROPUESTOS EN LA ALTA CAMARA

DIRIGIDOS POR AVENTUREROS DEL JAPON, SURGEN MOVIMIENTOS SEPARATISTAS EN LA MANCHURIA

Entras la Liga de Naciones ve con desesperanza cómo se adelantan las negociaciones de paz, el Japón continúa sus operaciones militares para consolidar la comarca ocupada

SHANGHAI, China, Oct. 20 (AP.) Movimientos dirigidos por chinos, mogoles y manchues para separar vasta área de la Manchuria del o de China han surgido esponeamente en distintas partes de las s provincias orientales.

o se tienen todavia informes exac- Los pocos despachos que llegan éste son de origen japonés, pues- que los chinos ya no controlan sistemas de comunicaciones.

os funcionarios chinos afirman y japoneses niegan que estos movi- ntos separatistas están fomen- os por el Gobierno nipón.

n cuanto a las ciudades de Muk- y Kirin no hay divergencias de pión. En ellas los japoneses han olecido gobiernos municipales que mplazan a los que cayeron con el régimen provincial de Chang Hsueh-Liang, hace un mes, ante los fusiles y ametralladoras de los japoneses.

Los japoneses admiten la presencia en Manchuria de aventureros nipones, agregando que es posible que éstos se hallen excitando a los chinos a que se establezca un régimen hostil al de Chang Hsueh-Liang, pero niegan que tales propagandas cuenten con el apoyo del Gobierno de Tokio.

El general Ling, según los despachos de la prensa japonesa, está reuniendo un ejército que ya cuenta con 50,000 hombres en Paushan Hsien, pequeña localidad del ferrocarril de Yinkow, entre Newch Wang y Kow Pang Tze, al cual ha dado

(Continúa en la página OCHO)

INUNDACIONES EN SANTIAGO DE CUBA, AL DESBORDARSE VARIOS RIOS, A CAUSA DE LAS LLUVIAS

La perturbación siguió hacia el Norte. Persiste la depresión en el Caribe, al Sur de la Isla

La perturbación que se originó en el Golfo de Honduras y se desplazó irregularmente hacia el nordeste se dividió—como los organismos ameboideos—en dos partes con vidas independientes Una siguió al norte, cruzando sobre la región oriental de Cuba, y la otra permanece en el sur, más débil, pero organizada.

La nueva perturbación del norte de Cuba siguió por las Bahamas, alejándose cada vez más de nos-

(Continúa en página DIEZ)

POINCARE HA DIMITIDO COMO PRESIDENTE DEL COLEGIO DE ABOGADOS

BAR LE DUC, Francia, octubre 20. (AP) Raymond Poincaré, expresidente de Francia, presentó hoy la renuncia del cargo de presidente del Colegio de Abogados de París, por consejo de sus médicos.

Raymond Poincaré

El Presidente de los tiempos de la guerra, que está convaleciendo de una grave enfermedad en su residencia campestre de ésta, debe seguir descansando durante un considerable período.

Poincaré votó en las elecciones cantonales del domingo y parecía gozar de excelente espíritu.

SANCHEZ CERRO CONTINUA CONTANDO CON EL MAYOR NUMERO EN LA VOTACION

LIMA, Perú, octubre 20. (A. P.) —En los nueve días que han transcurrido desde que terminaron las elecciones presidenciales del Perú, solamente se han contado 133.557 votos. Este número no es ni siquiera la tercera parte del total de papeletas depositadas en las urnas electorales el día 10 de este mes.

Según los totales dados hoy, Sánchez Cerro continúa a la cabeza de los candidatos con 66.061 votos, siguiéndole Haya de la Torre con 51.793; Jururera con 10.368 y Osores con 5.065.

EL PROYECTO ENVIADO AL CONGRESO POR EL EJECUTIVO ES MODIFICADO EN ALGUNOS PUNTOS POR EL SENADO

En la sesión de esta tarde se tratará de ese plan económico Reunión de las Comisiones

Antes de celebrarse ayer tarde la sesión del Senado, hubo una importante reunión de las comisiones de Impuestos y Hacienda y Presupuestos para emitir dictamen en relación con el Proyecto de Ley remitido por el Ejecutivo en fecha reciente, indicando la conveniencia de reducir los Presupuestos Fijos del Poder Judicial y el Legislativo, y recomendando la creación de nuevos impuestos.

Las referidas comisiones habian designado ponente a la misma persona: el señor Ramón Guerra. Y éste dió a conocer su ponencia, que, ciertamente, fué objeto de numerosas objeciones. Pero, al fin, una de ellas (la de Impuesto) con las

(Continúa en página DIEZ)

ES PROBABLE QUE EL SENADO APRUEBE HOY LA TOTALIDAD DEL PROYECTO DE REFORMAS

Díaz Pardo es contrario a que se modifique la Constitución. Un discurso de Vera Verdura

La sesión pública del Senado dió comienzo a las cinco de la tarde, bajo la presidencia del doctor Vázquez Bello, y se inició con la lectura del acta de la sesión anterior.

Seguidamente se concedió la palabra al doctor Díaz Pardo, para que terminara su discurso, lo cual hizo con las siguientes palabras, que resumen su actitud frente al problema de la

Vera Verdura

(Continúa en página DIEZ)

LA CAMARA TIENE PENDIENTE UNA SERIE DE 15 PROYECTOS PARA LA PROXIMA LEGISLATURA

Un día más de fiesta nacional; reposición de cesantes; $4,000 para estudios; otro ayuntamiento

A corta distancia ya del primer lunes de noviembre, la Cámara esperará hasta entonces para comenzar de nuevo, con la apertura oficial de la Legislatura, su tarea parlamentaria.

Después de la obligada lectura del Mensaje Presidencial, de cuyo interés están pendientes los señores representantes se reproducirán en seguida todos los proyectos de ley que figuran en la Orden del Dia

(Continúa en la página SIETE)

Britanos y Catalanes

por Antonio Escobar

La Gran Bretaña tuvo, en gran parte, la culpa de la opresión que cayó sobre el pueblo catalán cuando en España subió al trono la Casa de Borbón. Esta afirmación, que cojerá de nuevas a los catalanes poco instruídos, no scrprenderá a la minoría culta, a la cual refrescará la memoria.

Lo que afirmo aquí es la deducción que resulta de unas palabras del historiador inglés Macaulay en un largo artículo publicado el año 42 del siglo pasado en la **Revista de Edimburgo.** Al censurar la conducta del partido conservador o tory de la Gran Bretaña lo acusa, entre otras cosas de haber **entregado los catalanes a la venganza de Felipe de Anjou.**

Esto fué al final de la Guerra de Sucesión de España que duró del año 4 al 12 del siglo 18. En ella se disputaron la corona el Archiduque Carlos de Austria y Felipe de Borbón ,Duque de Anjou, nombrado sucesor del trono por Carlos II, último de los Hapsburgos de España.

En aquella guerra pelearon de un lado Austria, Holanda e Inglaterra y del otro, España y Francia. Fué una lucha empeñada e interesante. Al principio los franceses llevaron la mejor parte: derrotaron en Italia al príncipe Eugenio de Saboya, buen general, que mandaba los austriacos y ganaron las batallas de Friedlingen y Hochstedt, pero más tarde fueron vencidos en Oudenarde y Malplaquet.

Por suerte para Francia cuando estaba próxima a un desastre, la salvó la victoria de Villars en Denain. Y, para mayor suerte, la coalición anti-francesa se deshizo; y por aquí vino la terminación de la guerra,

(Continúa en la pág. OCHO)

UNA SENORA DENUNCIA QUE SU HERMANO FUE ASESINADO Y NO SE SUICIDO COMO SE HA DICHO

La despojaron de 200 pesos que llevaba encima. El hecho citado tuvo lugar en Santiago de Cuba

La señora Elisa Pérez y Vigil, natural de Remedios, vecina de 14, número 11, en el Reparto Lawton, compareció, ayer tarde, ante el Subinspector Otero, de guardia en las oficinas de la Policía Judicial denunciando que es hermana carnal de Antonio Pérez Vigil, que el día 9 de los corrientes, apareció muerto en una de las habitaciones del hotel «Santiago», en Santiago de Cuba, de cuyo hecho conoció el Juez de Instrucción de aquella localidad, quien radicó la causa por suicidio.

ESTIMA QUE ES UN CRIMEN

La denunciante que se hizo acompañar hasta dicha oficina policíaca por el señor Félix Guzmán Roque, vecino de Avenida Tercera, número 23, en el Reparto Buena Vis-

(Continúa en la página OCHO)

Se Debe Respetar el Escalafón en el Poder Judicial

Aunque se rebaje de categoría a los Juzgados debe persistir el derecho de ascenso del juez

El Poder Judicial, representado por su Presidente, licenciado Juan Gutiérrez y Quirós, está confeccionando el plan de rebaja de categorías de Tribunales y de sueldos de los funcionarios, para obtener la cantidad que se necesita descontar de los Gastos Fijos de dicho Poder.

Con tal motivo, muchos son los rumores que circulan insistentemente sobre perjuicios que sufrirán unos funcionarios en relación con otros de igual categoría. Se dice que los Jueces Correccionales de la Habana serán rebajados de categoría, que igual suerte correrán los Correccionales del interior y muchos Jueces de Primera Instancia e Instrucción de la Octava categoría.

De ser cierta dicha medida, y a

(Continúa en la pág. OCHO)

...O HAN SIDO FUSILADOS EN VENEZUELA LOS 60 MEJICANOS REVOLUCIONARIOS CAPTURADOS

...emas Nacionales

REFORMA Y LAS GARANTIAS POLITICAS DESECHADAS.

...DEMAS de las importantes garantías políticas a que nos he referido en artículos anterio- aprobadas por la Cámara de presentantes y pendientes de dis- ión y votación en el Senado, el sidente de la República propuso más en el Mensaje que sobre la rma dirigió al Congreso, muy as de ser tomadas en cuenta. Cámara se negó en redondo a car una, y modificó substancial- te la otra, quitándole, precisa- te, su verdadero carácter de me- previsora; pero como el Se- no ha tomado todavía deci- alguna sobre el particular, es- os en tiempo de que las estudie s inclinya en el proyecto de re- a, con lo cual se cumplirán a ez las recomendaciones del Eje- o y se reforzarán los medios de urar un mejor desarrollo políti- futuro, tal como la opinión pú- desea.

...a primera de las garantías a que fiere la recomendación presi- ial, se encamina a remediar una gua dolencia de nuestros cuer- políticos, sobre la cual se ha de- ido mucho: los abusos de la in- idad parlamentaria. El Presi- e de la República se limitó en Mensaje a recomendar al Con- so la conveniencia de considerar sunto, fijando en el nuevo pro- o de reforma constitucional el al e prudente y justo de dicha in- idad; pero tenemos entendido la indicación del Jefe del Estado raba a que en la Constitución clara establecido lo siguiente: en caso de que trancurriesen ntes sesiones sin que la corres- iente rama del Congreso acce- a un suplicatorio para procesar tener a uno de sus miembros, denegase, los Tribunales de Jus- a puedieran actuar libremente ra éste. La limitación no puede en verdad más parca. No obs- e, la Cámara la rechazó.

...ero hay alguna razón para in- r la restricción, en la extensión cada, de la inmunidad parla- taria, entre las garantías poli- , se preguntará alguien? A nues juicio sí. La absoluta inmunidad que han disfrutado y disfrutan miembros del Congreso, colocán- s para actuar en las elecciones condiciones excepcionales, que les itan cometer fraudes electora- y violar las leyes en perjuicio sus adversarios, sin responsabi- legal alguna, ha sido causa infinitos abusos y ha constituido mpre, un pésimo ejemplo. En rea- d, las amnistías políticas, cuyo so ha quebrantado todo respecto sufragio, proceden de ahí. El con- sista político inmune, ha que- extender su fuero a sus secua- y conmilitones, en lo cual había, el fondo, un principio de equidad. el ciudadano no congresista, ha sado que las leyes, si establecen iones por fraudes e irregulari- es electorales, deben fijarlas pa-

(Continúa en la pág. OCHO)

«Venezuela es una nación civilizada en la que se respeta la vida humana»

WASHINGTON, octubre 20. (A. P.)— La Legación de Venezuela en esta capital ha desmentido la noticia de que sesenta mejicanos capturados después de la reciente expedición del vapor revolucionario «Superior» a las costas venezolanas, hayan sido fusilados.

El comunicado oficial de la Legación dice, en parte:

«Esta Legación declara que esas noticias son absolutamente falsas. Venezuela es una nación civilizada en la que se respeta la vida humana, desconociéndose allí la bárbara costumbre de fusilar a los prisioneros. Hace mucho que se abolió en nuestra patria la pena capital, además de que la Constitución la prohibe, aun en tiempo de guerra,

EL P. DOWAL, ELEGIDO NUEVO PRIOR DE LOS RR. PADRES CARMELITAS

CIUDAD VATICANA, octubre 20. —(AP).—El Padre Milario J. Dowald de Chicago, ha sido elegido Prior general de los Padres Carmelitas en la convención celebrada por la Orden en esta ciudad.

El Padre Dowald será recibido mañana por el Papa.

CON EL OBJETO DE MEJORAR LAS CONDICIONES MUNDIALES, PIERRE LAVAL PROPONDRA A HOOVER UN "PACTO CONSULTIVO" DE EFECTO UNIVERSAL

Francia cooperará con los E. U. si los puntos de vista de ambas no están en pugna

A BORDO DEL «ILE DE FRANCE», en el mar, por T. S. H., octubre 20.—(AP).—El primer Ministro Laval propondra al Presidente Hoover un «pacto consultivo» entre Francia y los Estados Unidos, aun que manifestó hoy que si no se llega a ningún acuerdo primordial en Washington, los efectos de la conferencia serán igualmente beneficiosos para el mundo. M. Laval repitió esta

Pierre Laval

(Continúa en página DIEZ)

El Recurso de Soto Navarro se Verá en el T. Supremo, Hoy

El matador de Lavielle quiere alegar la legítima defensa. El Dr. Palma impugnará el recurso

Como anunciamos ha días, se verá esta tarde ante la Sala de lo Criminal del Supremo, la vista del recurso de casación que, por infracción de ley tiene entablado el Dr. Enrique Roig a nombre de su patrocinado José Francisco Soto Navarro, autor de la muerte del compañero Máximo Lavielle, en la casa de este último en la Calle de Progreso.

(Continúa en la página OCHO)

JUZGA LA AUDIENCIA A UNA SEÑORITA DE QUINCE AÑOS QUE MATO A UN HOMBRE EN GUINES

El Fiscal considera que es irresponsable. Funesta broma fué el origen de este homicidio

Una agraciada señorita de quince años compareció ayer tarde ante la Sala Segunda de lo Criminal de esta Audiencia, acusada de un delito de homicidio por imprudencia temeraria.

Se trata del caso de María López Aguiar, la que en el pueblo de Güines, mató de un disparo a Manuel Castellanos, utilizando para ello una escopeta de caza de su tío Juan Aguiar Díaz, que éste había dejado junto a la pared de la casa mientras iba en busca de municiones al interior.

El hecho se produjo al dar una broma María a Manuel, al que apuntó con el arma, sin saber que estaba cargada; la muchacha confesó que, efectivamente, hubo la broma y que era la primera vez que utili-

(Continúa en página DIEZ)

En la Cámara

Se Prolongará la Reunión del C. Parlamentario de la Mayoría esta Tarde. Se Tratarán en la Sesión del Reajuste Presupuestal y de la Solución de los Problemas Políticos y Económicos.

El doctor Cruz (Carlos Manuel), solicitó un pase de lista ayer al comenzar la sesión. No había quorum, y los pocos representantes que estaban en el hemiciclo abandonaron el salón.

Hoy será día de movimiento en la Cámara.

Se reunirán sin falta los congresistas de la mayoría para estudiar entre otras cosas el reajuste de los Presupuestos Fijos del Congreso y del Poder Judicial.

En cuanto a este último, los representantes no tienen propósitos de rebajar su personal. Solamente sus haberes.

El doctor Guas Inclán se ha dirigido personalmente a los congresistas liberales y populares para que concurran sin falta a la sesión del Comité Parlamentario que se verificará hoy a las tres.

Se cree que con el mismo fin—el de estudiar el reajuste presupuestal ya señalado—se reunirán el lunes los conservadores oficiales.

El doctor Rodríguez Ramírez nos comunicó que de verificarse la sesión de esta tarde, los congresistas de la Mayoría permanecerán deliberando mucho tiempo, ya que son muchos y muy importante los asuntos que se debatirán en el Comité.

Tenemos entendido que entre aquéllos figuran en primer término la solución de los problemas políticos y económicos de actualidad.

Y seguramente en la reunión de hoy se acordará la reanudación de las sesiones de la Cámara en fecha próxima.

Dos Bombas Hicieron Explosión, de Madrugada, en la Residencia de un Profesor y en una Escuela

Ambas Causaron Daños de Consideración, Pero no Hubo Desgracias Personales. Un Detenido por Sospechas

Individuos hasta ahora desconocidos, atentaron esta madrugada contra la persona y familiares del doctor Rafael Rodríguez Viada, al arrojar una bomba de gran potencia, en su domicilio Avenida de Columbia e Infanta, en Marianao.

El explosivo causó grandes desperfectos en la citada residencia. Según se ha podido comprobar, fué arrojado desde un automóvil y al dar contra el portal destrozó parte del mismo, la puerta de entrada, así como todos los cristales y cielo raso. Milagrosamente no se registraron desgracias personales.

La casa contigua a la misma, residencia del letrado doctor Latorre, sufrió también grandes desperfectos.

El doctor Viada es profesor de Matemáticas del Instituto de la Habana y ex secretario de dicho plantel. Al tener lugar el atentado, se encontraba en su domicilio.

Lo declarado

El doctor Viada declaró a la policía que desconocía las causas del atentado, así como quiénes fueran los autores del mismo, sin que siquiera pudiera sospechar de persona alguna.

Otra bomba

Casi al mismo tiempo, desde otro automóvil fué arrojada otra bomba o granada de mano en la casa Cerro número 613, donde existe «La Escuela del Hogar», la que también sufrió grandes daños, así como la Oncena Estación de Policía, que se encuentra contigua a la misma.

Continúa en la página DIEZ

LA HUELGA DE METALURGICOS TERMINO AYER, Y HOY QUEDARA SOLUCIONADA LA DE CARREROS

Se Acordó Seguir Socorriendo a los Tabaqueros Pobres

Los tabaqueros contribuirán a ayudar también a los cigarreros en huelga. Rebaja de la cuota

Anoche celebró junta general la Sociedad de Torcedores, bajo la presidencia del señor Mantecón, actuando de secretario el señor M. Suárez. El único asunto que figuraba en la orden del día era tratar del socorro a los compañeros sin trabajo.

Informó la presidencia a los concurrentes de que existía un fondo de unos mil ochocientos pesos que no estaban afectados, y consultaba a la

(Continúa en la página OCHO)

Persiste el malestar entre los obreros tranviarios. Pedirán se les autorice para una asamblea

Si las gestiones que se vienen realizando por distintas entidades obreras continúan como hasta ahora, es más que posible que el problema huelguístico planteado por la Unión de Obreros del Transporte de Carga de la Habana al tren de carros de la señora Isabel Somalla viuda de Méndez, quede solucionado en el día de hoy. En el local social de la Alianza Tabacalera se celebró anoche una importante reunión a la que asistieron representantes de la Confederación Nacional Obrera de Cuba, Federación Nacional de Torcedores, Unión de Obreros de la Industria de Cigarrería en General, Unión de Dependientes del Ramo del Tabaco, Unión de Obreros

(Continúa en la página OCHO)

HOY DISCUTIRA EL SENADO EL MENSAJE PRESIDENCIAL SOBRE ABARATAMIENTO DE LA CARNE

La Comisión «Pro-Abaratamiento de la Carne» convoca al público para que asista al Capitolio a exponer su deseo de que sea abolido el «Trust de la Carne», que ha encarecido los precios

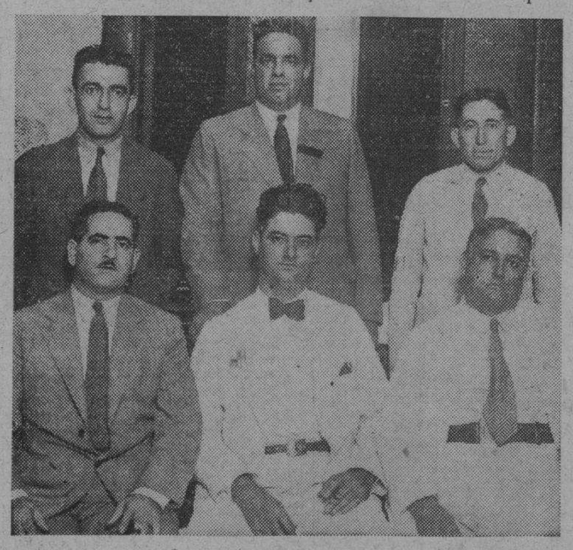

Aparecen en esta foto los comisionados del «Comité Pro-Abaratamiento de la carne» que visitaron anoche nuestra Redaccion para hacer pública una vez más la labor que vienen realizando en contra del impuesto con que grava la carne traida del interior el Distrito Central de la Habana

Anoche visitó nuestra redacción la Comisión «Pro Abaratamiento de la Carne», con objeto de hacer públicos una vez más sus propósitos y de entregárnos una convocatoria al pueblo de la Habana que damos a continuación. Integran la Comisión los señores Segundo Tellechea, presidente del organismo, Conrado Gu-

Continúa en la página DIEZ

Nuevas Pruebas en Contra del Acusado de Poner Bombas

Fueron ocupados en su casa dos recortes de periódicos donde se dice que es comunista peligroso

El vigilante 553, M. Rodríguez, de la duodécima estación, cumpliendo instrucciones del capitán Alfonso, al mando de la misma, ha rendido un documentado informe en la causa que se instruye en el Juzgado de Instrucción de la Sección Quinta, con relación a la bomba que explotó días pasados en la casa San Leonardo 61, residencia del señor Adolfo González Díaz y por cuyos hechos fue detenido y se encuentra preso en el Vivac el motorista de la Havana E. número 3102, José González Sánchez.

OTRAS PRUEBAS

Hace constar en su informe el citado agente que ha podido comprobar en sus investigaciones que el citado González Sánchez fué la persona que hizo explotar la bomba determinándolo el haberle ocupado en su domicilio entre otras cosas varias proclamas, un manifiesto dirigido a su persona por el grupo Claridad, de ideas revolucionarias, dos recortes de periódicos en el que el mismo aparece acusado por los expertos de ser un peligroso comunista y cuatro mechas de las que se utilizan para hacer explotar las bombas.

LISBOA, octubre 20. (A. P.)—El doctor Mario Pais de Souza, gobernador civil de Coimbra, ha sido nombrado ministro del Interior.

Sustituirá al coronel Opez Matheus, que ha sido trasladado al Departamento de la Guerra.

Convoca el Círculo de Bellas Artes a su Salón de 1932

Requisitos para el envío y la exposición de obras. Secciones en que se dividirá El jurado

El Círculo de Bellas Artes convoca, por este medio, a todos los artistas cubanos y extranjeros residentes en Cuba y a los cubanos residentes en el extranjero, para que concurran con sus obras al DECIMOQUINTO SALON que se celebrará el 20 de febrero de 1932.

REQUISITOS PARA EL ENVIO Y EXPOSICION DE LAS OBRAS

El Salón se dividirá en dos Secciones que corresponderán a las Bellas Artes siguientes: Pintura y Escultura.

(Continúa en la página OCHO)

Son Enumerados 60 Desocupados en la Falda de "Atarés"

Detenido el Coronel Martínez por infringir el Censo. Toma acuerdos la Junta Nacional

Con la enumeración de sesenta individuos realizada en el lugar conocido por «Llega y pon», situado en una de las faldas del Castillo de Atarés, se ha iniciado en el día de ayer el empadronamiento de los desocupados que, como es sabido, forman lo que pudiéramos llamar «población flotante».

Con extraordinario celo, el enumerador instructor de la capital, doctor Estévez, dispuso que se iniciara la enumeración de los numerosos desocupados que desde hace

(Continúa en la página OCHO)

Un Chofer Agredió a su Mujer Cuando Esta lo Defendía

Iban en su automóvil. Trataron de atacarlo; ella intervino y entonces él le dió 2 navajazos

En el Hospital Municipal, fué asistida anoche por el doctor Solís, Asunción Dreke Alfonso, de 25 años de edad, vecina de San Joaquín 33 y 3-4, de una herida incisa como de 15 centímetros de extensión situada en la región supra-escapular derecha y otra de igual naturaleza en la infra-escapular del mismo lado, siendo su estado de carácter grave.

LA ACTUACION DE LA POLICIA

El Sargento Vila, de la Séptima

(Continúa en la página SIETE)

EL CENTRO DE LA PROPIEDAD ESTIMA QUE SE DEBE REBAJAR EL COBRO DEL CANON DEL AGUA

Ha presentado también un recurso de inconstitucionalidad en contra del aumento del cinco por ciento en la cuota fijada. El acueducto ha recaudado ya lo suficiente para su sostenimiento

Al ser dictada por el secretario de Obras Públicas, con fecha 23 de septiembre de 1927, una resolución creando una cuota adicional, de un 5 por 100 sobre el cánon que se paga por servicio de agua en esta capital, que aumenta el valor del mismo en 2 pesos anuales para las cuotas de 40 pesos y en 1 peso para las de 20 pesos con el título de «represión o desperdicios», el Centro de la Propiedad Urbana de la Habana presentó inmediatamente un recurso de alzada correspondiente ante el Presidente de la República contra dicha imposición, fundamentándola convenientemente, y el cual no ha tenido una resolución definitiva.

Entiende el Centro de la Propiedad Urbana que, demostrado que la recaudación del Acueducto ya ha alcanzado un montante superior de dos millones doscientos mil pesos y que las obligaciones a cubrirse son muy inferiores a la misma, dejando un remanente mayor de un millón de pesos cada año, es innegable que debe cumplirse el Artículo número 136 de la Ley Orgánica de los Municipios, rebajándose las cuotas del servicio de agua en una proporción que es posible pueda considerarse en un 50 por ciento de lo que se viene cobrando actualmente.

Por estas causas, el Centro de la Propiedad Urbana labora porque se dicte un Decreto dejando sin efecto el cobro de dicha cuota adicional, esperando encontrar favorable resolución por parte del nuevo secretario de Obras Públicas y del Presidente de la República.

RECAUDACION DE LAS ZONAS FISCALES

Oriente	$28.785.88
Centro	5.397.62
Occidente	1.922.72
Total	$36.106.22

A los Agentes y Suscriptores del "Diario de la Marina"

Hacemos saber por este medio a los señores Agentes y Suscriptores de este diario, que por acuerdo en firme de las Empresas editoras de periódicos de esta capital, nos vemos obligados a suprimir, a partir del día 22 del actual, el servicio Expreso de Carretera, reanudándose el envío de los paquetes de Agencias y fajas directas, por los trenes Correos ordinarios de cada ruta.

Al propio tiempo rogamos a los señores Agentes se sirvan tener la bondad de circular ampliamente esta noticia en su localidad, para evitar las quejas que esta medida o el cambio obligado de horario pudieran ocasionar.

M.E.C.D. 2016

DIARIO DE LA MARINA

FUNDADO EN 1832

Dirigido hasta 1919 por D. Nicolás Rivero y Muñiz.

OFICINAS: HABANA, PRADO 103.—NEW YORK: 516 FIFTH AVE.

Editado por la Cía. DIARIO DE LA MARINA (S. A.) cuyo programa consiste en la defensa de los intereses generales y permanentes de la Nación cubana, de los especiales de la Colonia española establecida en la misma y de la unión y armonía entre los diversos elementos que conviven en el país». —Art. 1o. de los Estatutos.

TELEFONOS DEL DIARIO

Dirección	A-4151
Administración	M-7911
Audiotría	
Compras	
Secretaría. Administración	M-2522
Anuncios	A-2425
Clasificados y Talleres	A-3333
Quejas y Suscripciones	A-3785
Distribución y Máquinas	A-3785
Redacción	M-7913
Jefe Información	A-3205
Sports	M-7912

PRECIOS DE SUSCRIPCION AL «DIARIO DE LA MARINA»

Habana y Provincias

Mes	$ 1.60
Trimestre	$ 4.20
Semestre	$ 8.00
Año	$ 15.00

Extranjero

Trimestre	$ 5.00
Semestre	$ 9.50
Año	$ 18.00

Edición Dominical (Para el extranjero solamente)

Semestre	$ 3.00
Año	$ 5.00

ARMONIAS

DOCTORES EN POLITICA

(Por GUSTAVO E. URRUTIA)

UNA de las obligaciones muy serias que le asigna a Cuba el tratado permanente con los Estados Unidos, es la conservación de un alto nivel de salubridad pública. El mérito de nuestra Sanidad no hay que elogiarlo. Su prestigio es indiscutible y está reconocido por todo el mundo civilizado.

¿Por qué motivo no hemos tenido igual éxito en nuestra gestión política? Si en el extranjero ha ganado Cuba mejor fama sanitaria es por la fuerza elocuente de los hechos. Porque desde que obtuvimos el gobierno propio nuestra Sanidad se ha ido mejorando sin cesar, mientras que nuestra condición política ha declinado continuamente. Esto parece extraño cuando se toma en cuenta que nuestro compromiso internacional nos exige idéntica perfección en lo sanitario que en lo político.

Ha triunfado nuestra Sanidad por dos razones fundamentales. Primera: por su capacidad técnica. Segunda: por haber fomentado la cultura sanitaria en nuestro pueblo. En política, por lo contrario, carecemos de cultura técnica y de educación popular. Por eso venimos fallando tan ruidosa y peligrosamente.

En lo económico el mismo tratado permanente nos señala también obligaciones y limitaciones, pero aquí nuestra obra no aventaja en nada a nuestra labor política, con la cual se nivela en un bajo índice de perfección.

Tenemos, como éstos, varios enquistamientos graves en los órganos vitales de la República, que pueden y deben ser curados por el mismo plan que nos ha valido en Sanidad. Por la cultura.

Para el gobierno eficiente de nuestra Sanidad hizo falta un nutrido cuerpo de alta calificación técnica como el que tenemos, pero de poco nos hubiera servido su saber si no se hubiese cuidado de fomentar la cultura popular necesaria para que nuestra gente, a la vez que adquiría hábitos de profilaxis, higiene y saneamiento comprendiera el sentido social y el alcance nacionalista de nuestro progreso sanitario.

No podían bastar las leyes compulsivas, de prevención y represión, para obtener un magnífico estado de salubridad pública. No se lograría esto a fuerza de multas, clausuras y arrestos. Era preciso que el pueblo cooperara inteligentemente. La educación de las masas ha sido uno de los empeños más intensos y felices de nuestra Sanidad: conferencias, folletos, lecciones prácticas y objetivas de higiene y profilaxis; clínicas, sanatorios, servicios a domicilio; campañas drásticas de saneamiento; instituciones privadas de enseñanza y auxilio. Todo esto ornamentado con sanciones correccionales. Un mundo de trabajo y de aciertos. No se aguardó a que la buena salubridad pública —un compromiso internacional— se produjera por generación espontánea.

El polinomio político es igual pero de signo contrario. La cultura técnica de los líderes se da por muy raras excepciones. En conjunto no existe. ¿Para qué? Y, sin embargo, el daño que sufre la República por la ignorancia y el arribismo de muchos caudillos políticos es tan grave como lo sería en los directores sanitarios.

De esa lastimosa incapacidad técnica resulta que, en una situación crítica y delicada como la actual, no se acuse más aspiración directriz que la de remediar con medidas rectificadoras los males adjetivos de nuestra política, cuando lo esencial es hallar las causas substanciales para suprimirlas. ¡Bonito papel haría nuestra Sanidad ante una epidemia, conformándose con aislar a los infecciosos, fumigar sus hogares y cobrar multas por infracciones del Reglamento!

La política, para triunfar como triunfa la Sanidad, tiene que educar al pueblo de igual modo y con el mismo sentido trascendente con que lo educa: por medio de la prensa, el folleto y la tribuna; con lecciones prácticas en el arte de votar honradamente y con el auxilio de instituciones privadas de instrucción cívica, equivalentes a las Damas Isabelinas, la Liga contra el Cáncer, etc.

Lo alcanzado en Sanidad es precisamente lo que necesitamos conseguir en política y en economía: el bienestar por dentro y el crédito arraigado en el extranjero. Sólo que para lograrlo hay una dificultad de tamaño natural y otra un poquito mayor: que no tenemos aptitud técnica para dirigir y que sin ella no se nos pueden ocurrir planes de educación como el que imaginaron y practicaron los creadores de nuestra capacidad sanitaria.

El restablecimiento de la normalidad cubana es deseable, entre otras cosas, para que alguien pueda gestionar la creación de un seminario político que confiera diplomas y abnegación profesional. Y también porque podría ser que llegare a organizarse pública y privadamente el servicio de educación popular que vengo recomendando con tan solitaria insistencia.

DR. ALVAREZ GUANAGA UNA DISERTACION DEL

Para mañana, jueves, a las nueve de la noche, anuncia la prestigiosa Sociedad Odontologica Cubana, institución que preside el doctor Andrés del Portillo, una interesante conferencia acerca de la «Profilaxis Sexual», que estará a cargo del culto doctor Alvarez Guanaga.

Esa disertación será ilustrada, además, con la proyeccion de una película alemana.

EL GOMENOL

Producto Frances
Antiseptico Ideal
Que debe siempre tenerse en casa:

Un tubo de GOMENOL PURO para inhalaciones, fumigaciones, curas medicales, preparación del agua gomenolada....

Un tubo de RHINO GOMENOL para la coriza y rinitis; profiláctico de la gripe, de la difteria, de la escarlatina, del sarampion....

Un frasco de JARABE GOMENOL para la gripe, traqueitis, bronquitis simple y cronica, coqueluche, ulceraciones del estomago....

Una caja de CAPSULAS GOMENOL para bronquitis cronica ó aguda, bronco-neumonia, coqueluche, asma, pleuresia, tuberculosis, cistitis.....

LABORATORIOS GOMENOL
Calle des Petites
Ecuries 48, PARIS.

MATANCERAS

FELICITACIONES

Para las Celias.

En primer término Celia Valdés de Estrada, la esposa de mi viejo amigo Manolo Estrada Alvarez, Instor Provincial de Instrucción Pública.

Celia Cuervo Vda de Cuni, que abandona hoy Matanzas, para dirigirse a San Antonio de los Baños donde fija definitivamente su residencia.

Un día de evocaciones y de tristeza este veinte y uno de Octubre para la desolada dama.

Celia Ulmo de Caballero.

Y Celia Barnet de Menéndez y Celia Díaz de Beltrán.

Celia Michelena, entre el grupo de la jeuneusse, y Celia Pérez Belincohon, tan gentil y tan simpática y Celita Cuni y Cuervo, juene fille que alborea en la más lozana primavera.

Celia Irin, la cantante siempre tan aplaudida.

UN ACCIDENTE

Lamentable en extremo.

Lo sufrió en la tarde del Domingo la señora Lutgarda Rodríguez de López, madre amantísima del caballero tan cumplido Severiano López, Gerente de la Compañía Impresora de Matanzas y Secretario Tesorero de la Empresa editora de «El Imparcial».

Se fracturó un brazo, haciéndole la primera cura el doctor Arturo Casas Rodríguez, con tanta maestria tan maravillosamente, que al hacérsele la radiografía, en la Clínica Matanzas, pudo apreciase si no la soldadura completa, la tan perfecta colocación del húeso fracturado, que su curación será cuestión solo de días.

Una vez más se anota el joven galeno—que es de los más inteligentes, de los mas estudiosos y más perseverantes de la nueva promoción,— un éxito que no será nuestra pluma la más remisa en proclamar.

La residencia de la señora Rodriguez de López, se ha visto con motivo del accidente que sufriera visitada constantemente por su numerosas amistades.

NILO GIRADO

De nuevo en Matanzas.

Se reintegra a su regimiento el culto y prestigioso Oficial que es de los más populares y mas queridos en esta sociedad, de cuantos forman la Plana Mayor del Cuarto Distrito.

Llegó ayer mañana Nilo.

Y desde su arribo a esta se ha visto saludado por las infinitas amistades con que cuenta en nuestros principales círculos.

El cronista que tiene en el más alto aprecio al Teniente Girado, al que lo unen lazos de una sincera y afectuosa amistad, le envía su saludo de bienvenida.

Welcome Nilo.

TEMPORADISTAS

Del Vichy cubano.

Regresan mañana de San Miguel de los Baños, donde han pasado el mes de Octubre el ingeniero Enrique Estrada y su muy apreciable familia.

Vuelven encantados de aquellas aguas, de aquel clima, y aquel paisaje único del feudo de Don Manuel Abril.

En su casa del Paseo de Martí, quedan instalados desde mañana Enrique Estrada y los suyos.

EL DOCTOR TAPIA

De alta.

Restablecido de un todo ha vuelto a su clientela y a aquella Clínica de la Calzada de Gral Betancourt, de que es Director, el joven cirujano doctor Luis Tapia Davila.

Estuvo grave durante varios días.

Pues en cumplimiento de su sagrado deber, cogió el contagio de una peligrosa afección a la garganta que eficazmente fué combatida por compañeros suyos que no se separaron un instante de la cabecera de su lecho.

Sepan las amistades y la clientela del doctor Tapia, de su restablecimiento.

EL CUATRO DE NOVIEMBRE

Fecha de una petición.

Será ese día, en que celebra su onomástico el simpático galán, que será pedida la mano de una gentilísima y muy bella señorita, flor de aristocrática belleza de los salones yumurinos, y de cuyo engagement hablé no ha mucho, en un On dit... ma.

Pareja gentilísima la que hace oficiales sus relaciones.

Pertenecientes a muy conocidas familias ambos, y él y ella, popularísimos entre la juventud del Liceo.

EL POETA DE «ALA»

Agustín Acosta.

En compañía de su interesante esposa María Isabel Schweyer se encuentra desde ayer en Matanzas el ilustre bardo cuya lira, se proclama en la América latina como la mas sonora, la mas refulgente de la constelación de rico parnaso.

En la residencia de sus padres Emelina Dewis y Alberto Schwyer se hospedan Agustín y Manita, a los que saludamos en esta nota, muy cumplidamente.

MOJICA

Confirmada la nueva.

De la visita del gran cantante a Cuba, hablan ya desde anteayer las Cronicas habaneras, con el entusiasmo y el elogio a que es merecedor el popularísimo actor.

Me adelanté en anunciar la visita de Mojica ya dos semanas.

Porque para participármelo expresamente vino a Matanzas, el señor Brouwer, el cuñado de Ernesto Lecuona.

Dos conciertos dará Mojica en la Habana.

Y uno en Matanzas.

Según la impresión que en mí dejó el señor Brouwer, será esa fiesta artística en la Yucayo, el veinticinco de Diciembre.

El día de Pascuas.

ABANDONO LA CLINICA

La señora de Viciedo.

Completamente restablecida salió anteayer de la Clínica de Mujeres Francisco María Fernandez, del Hospital Calixto García, la distinguida dama Conchita Castañer y Rivas, la esposa del Secretario de la Junta Provincial Electoral de Matanzas.

El doctor Lastra que la operó se ha anotado un gran triunfo.

Y el doctor Schutte que como encargado de esa sala, y sobrino de la señora Castañer, tan eficazmente auxilió en la operación a Lastra, recoje asimismo laureles por esa intervención quirúrgica.

Hasta la entrante semana no tendremos en Matanzas a Conchita.

Permanecerá todo este tiempo en casa de su sobrina la gran pianista Arminda Schutte.

UN GRAN BAILE

En Coliseo.

Lo ofrece la sociedad «Unión Club en sus amplios salones, la noche del veinticuatro de los corrientes

Una gran orquesta lo amenizara.

Para dicha fiesta, envía galante invitación el Presidente del Unión, el estimado caballero P. Enriquez, de la que acuso recibo en esta nota.

LA ULTIMA NOTA

Para decir que sigue gravísima la señora de Rodríguez, de cuya enfermedad daba cuenta en anteriores «Matanceras».

Un cuadro desolador aquella casa

Porque asistiendo a los últimos momentos de la noble dama, está la legión de sus afligidos hijos, que piden al cielo un milagro.

Si lo hiciera el Altísimo...

Manolo JARQUIN

No espere el fatídico Diagnóstico:
¡ALTA PRESION ARTERIAL!
Beba Diariamente
Poland Water
(AGUA POLAND)
y eliminará de impurezas sus riñones
SU MEDICO SE LO CONFIRMARA
Depositarios y Distribuidores:
J. Gallarreta y Cía., S. en C.
Mercaderes 13. Habana.

NEVERAS
TRADE MARK
OSOBLANCO
PORCELANA Y ESMALTE
EN MUEBLERIAS Y FERRETERIAS

EL FISCAL APRECIA AGRAVANTES AL ASESINO DE FCO. CIFUENTES

Afirma que Gutiérrez atrajo a su víctima para apoderarse del dinero que le quedaba. Pena de muerte para el acusado

Formuló ayer tarde sus conclusiones provisionales el Jefe de Ministerior Fiscal de la Audiencia habanera, Dr. Recaredo García, en el proceso que se instruye a Pedro Gutiérrez, por la muerte de Francisco Cifuentes Gabira.

Aunque los detalles del horripilante hecho son bien conocidos de nuestros lectores, por haberlos publicado amplia y minuciosamente el DIARIO DE LA MARINA a raiz de haber tenido lugar, daremos a conocer como lo relata el Ministerio Público, quien califica el delito de asesinato, cualificado por la alevosía con las agravantes de premeditación y nocturnidad, pidiendo pena de muerte para el encartado, el que, además, deberá indemnizar a los herederos de la víctima en la suma de $5.000.00.

Así relata el Dr. García los hechos:

«El procesado Pedro Gutiérrez, individuo de costumbres innobles, que desde hacía mucho tiempo sostenía relaciones intimas con Francisco Cifuentes Gabira, valiéndose de la índole de esas relaciones o amistad que sostenía con el mismo, lo maltrataba frecuentemente de obra, explotándolo de un modo desvergonzado, arrebatándole el dinero que el último poseía y ganaba, hasta que noticioso el aludido Cifuentes y Gabira pensaba ausentarse para España, con la finalidad de apoderarse de todo el dinero que restaba a dicho individuo, concibió el propósito de darle muerte, a cuyo efecto, con calma y verdadera frialdad, maduró ese propósito a fin de correr el menor riesgo posible para su persona y en ese sentido lo invitó el día 25 de Agosto último a que lo acompañase a Güines a comprar determinados frutos menores, y ya en el camino hacia ese lugar, en la madrugada del referido día, logró que bajase el tantas veces mencionado Cifuentes, en el paradero de Buena Vista, del Término Municipal y Partido Judicial de Marianao, atrayéndolo hacia el lugar en que se encuentra el kilómetro 9 de la Carretera Central; en los momentos que dicho Cifuentes se hallaba absolutamente tranquilo y ajeno a toda agresión, el procesado, con un revólver que sin licencia portaba y que no ha sido ocupado, bruscamente, de un modo súbito e inesperado, colocando el referido revólver en la región de la nuca de Cifuentes, le hizo un disparo y como el mismo se volviera hacia el agresor retrocediendo, el procesado, le hizo tres disparos más, hiriéndolo en la parte izquierda de la nuca, en el lado derecho superior de la nariz, en la región témporo-parietal izquierda y en la región cigomática del mismo lado, a consecuencia de cuyas heridas falleció Cifuentes instantáneamente.

CASOS Y COSAS

EDISON

Más que un mago era un dios. Como el Dios mismo,
también dijo: "¡Fiat lux!" y hoy la bujía
inmensa claridad cual la del día
manda hasta el fondo del más negro abismo.

Si fué por Dios la humanidad dotada
de la voz que trasmite el pensamiento,
a ese genio inmortal, a ese portento
le debe ella, también, verla grabada.

De su ciencia en fantástico derroche,
extinguiendo las sombras de la noche,
alumbró los misterios del camino;

y cual si diera a los que mueren, vida,
para siempre dejó reproducida
fielmente la palabra, ¡el don divino!

Sergio ACEBAL

EL C. DE LA PROPIEDAD Y LA SECRETARIA DE O. P.

El Centro de la Propiedad Urbana de la Habana ha dirigido una ocmunicación al Secretario de Obras Públicas, señor Narciso Onetti, significándole los diferentes problemas que reclaman una inmediata atención en los procedimientos de aplicación y trámites que se vienen imponiendo por las distintas dependencias de dicha Secretaría, en los asuntos relacionados con la propiedad urbana.

Habana, Sept 16 de 1930
Sr Dr Arturo C Bosque.
Habana.
Muy Sr. mio:
Desde hace mucho tiempo venia sufriendo una terrible dispepsia Usé innumerables remedios sin alivio alguno hasta que por consejo de un amigo tomé su *Pepsina y Ruibarbo Bosque*, habiendo obtenido un éxito completo.
Muy agradecido de Ud., queda afmo amigo y S. S.
E. Rojo.

MARCAS Y PATENTES
LORENZO S. RUIZ
—En práctica desde 1912—
Edificio Casteleiro, Departamento 401 Oficios 18. Cable y Telégrafo «TRADEMARK»
Teléfonos: I-4341 y A-9746
HABANA.
Esta oficina cuenta con archivo clasificado para la investigación de las marcas.

Agentes para Anuncios en EUROPA:
E. BOURDET & Cie
antes DAVIGNON, BOURDET & Cie
9, Rue Tronchet, PARIS
19, 21, 23, Ludgate Hill, LONDRES

EL PROCESO POR LA MUERTE DEL ANCIANO JESUS RIVERO SE SOBRESEE POR AHORA

El Fiscal de la Audiencia ha interesado el sobreseimiento provisional, en la causa instruida en el Juzgado de Instrucción de la Sección Primera, por la muerte del anciano Jesús Rivero Pimentel courrida el pasado 30 de julio en la casa San Ignacio 24.3-4, en la que apareciera el cuerpo inanimado de Rivero con las manos y pies atados tras haber sido asfixiado con un pañuelo que le fué introducido en la boca.

Pide el referido Ministerio tal cosa por no haberse demostrado, hasta ahora, culpabilidad de persona alguna, entre ellas Piedad Hernández Alfonso, su padre Vicente Hernández Adrián, José Moreno Mille y Pedro García Piñón, que, como se recordará fueron señalados como autores, especialmente la primrea.

EL DOLOR DE ESPALDA
Se calma prontamente con el gran remedio vegetal Anticalculina Ebrey, que disuelve el ácido úrico. Anticalculina Ebrey es valiosísima en la gota, piedra, artritismo, reumatismo y en todos los casos de enfermedad en el hígado, riñón y vejiga.
Los médicos la recomiendan altamente por su eficacia.
Se vende en las farmacias en forma líquida y en pastillas.

Anticalculina
EBREY
Puede ser tomada por mujeres y hombres, jóvenes y viejos. Completamente inofensiva y de gusto agradable.
EBREY CHEMICAL WORKS
251 Pearl Street, New York City, N. Y.

VIBOREÑAS

HOMENAJE A UNAS TRIUNFADORAS

Lo ofrecieron mis distinguidas amigas las señoritas Felicia Guerra y «Cheché» Sirvén, Directoras del gran Colegio Estrella, al aguerrido equipo de «basket-ball» que forman sus alumnas, y que en el reñido campeonato en el que contendieron con los de «Teléfonos», «Fortuna», Colegio América y «Círculo Dental», ganaron la hermosa Copa Villamil.

Son dichas señoritas:

Rosario Gómez, Mercedes Guerra, Aida Díaz, Mirta Barceló, Rosa Ciceraro, Mercedes Muñiz, Elena Fernández, Margot Freixas, Elisa y oncepción artaya. y Bertha Rubio.

Consistió en un rico almuerzo celebrado en el cabaret «Playa Azul», en la playa de Varadero, y con sus Directoras también asistieron la profesora Carmela Ventura y las señoritas Aracelia Lamela, Mirta Guerra y Clara Gómez Roca.

Pasaron todas horas muy divertidas, y tan hermoso y valiente equipo femenino dispuesto está a continuar sus triunfos, los que yo le deseo, por las muchas simpatías que siempre me han inspirado las alumnas de mis cultas y laboriosas amigas las señoritas Guerra y Sirvén.

HABANA SOCIAL

Es la notable guía social del querido decano Enrique Fontanills y el estimado compañero Adolfo Radelat, a la que dedican su gran pericia en obras del tal índole.

Traslado a mis lectoras lo que ya ha dicho el querido «Fonta»:

«Saldrá...

Como todos los años.

A fines del próximo diciembre se verá la **Habana Social** por todas partes.

Nuestro libro de oro.

Indispensable a las familias.

Muy adelantado va ya la comprobación de los informes que componen el nutrido texto del cuarto tomo de esta publicacion.

Comprobación minuciosa.

Hecha con el mayor esmero.

Sera editada la **Habana Social**, como de costumbre, en los talleres de la importante casa de Maza Caso y Compañía, en Compostela y Obrapía.

Respondera su presentación, puede anticiparse así, al gusto más exigente.

De mayor volumen.

Con fina encuadernación.

oN deben olvidar las familias que la **Habana Social** lleva los retratos y las firmas ed sus dos únicos autores, Fontanills y Radelat, rechazando sin contemplaciones cualquier otra publicación similar que a su nombre se les presente sin este requisito.

Pueden exigir también el carnet de identificación a los empleados expendedores del mismo.

Garantías necesarias.

Imprescindibles».

Ya lo saben todas: deben remitirles cuanto antes, todas las modificaciones que deseen hacer en la que será brillante «Habana Social».

LAS SANTAS DE HOY

Santas Ursula, Celia y Clemencia.

Me complazco en saludar a la estimada dama Celia Enrique Vda. de Angulo, amante madre de mis bellas vecinitas «Nena» y «Mariíta» Angulo.

Celia Núñez, la afamada comadrona facultativa, que de merecida reputación disfruta.

Las señoras Celia Lavín de Estenoz, Celia Ruíz de Gómez.

Mi estimadísima amiga la distinguida y joven señora Clemencia Correa, esposa del atento amigo Gustavo Gay.

La apreciable señora Celia Capestany de López.

Las señoritas Celia Diago, Celia Angulo, Celia Loynaz, Celia Rodríguez, Celia Gutiérrez, «Cilita» Fernández Roque y «Chiquitica» Camós, a la que tanto afecto profeso.

No olvido a la gentil señorita Clemencia Barinaga.

Y también saludo a la bella señorita «Ursulita» González Viña.

A todas un feliz día deseo.

SRTA. ISABEL TREVIN

La bella sobrina del popular empresaria, actualmente al frente del Cine Moderno, Sr. José Trevín, se encuentra ya en su hogar después de haber sido operada de apendicitis por el afamado cirujano Dr. Rodríguez Baz.

Traslado tan agradable noticia a sus numerosas amistades, con mi más expresiva felicitación.

NOCHE DE MODA

Muy concurrido ha de verse esta noche el coquetón Cine «Gran Cinema» en su segunda noche de moda.

Se proyecará la preciosa cinta «Inspiración», por la gran Greta Garbo, y «La Canción del Gitano», por Lawrence Tibbet.

Tanto en la matinée como en la función nocturna, las señoras y señoritas serán obsequiadas con perfumes, polvos y muchas flores.

No faltaré.

SRTA. MARIA ANTONIA MENENDEZ

Es una agradable noticia la de decir a las numerosas amistades de tan gentil señorita, que ya se encuentra restablecida de la operación que le practicó el reputado Dr. Antonio Rodríguez Díaz.

Y lo digo verdaderamente complacido para felicitar además expresivamente a tan admirada señorita, a sus familiares y al Dr. Rodríguez Díaz por el feliz éxito obtenido, debido al cual de nuevo veremos alegre y sonriente a Antonieta, así nombrada la señorita Menéndez.

CINE PAZ

Un nuevo y ameno espectáculo cuentan las numerosas familias residentes en la populosa barriada santosuarence, con la reapertura de este cine en la calle de Paz entre las de Zapote y San Bernardino.

Su local ha sido notablemente reformado, y sus nuevos empresarios se han propuesto presentar las mejores cintas y estrenos al mismo tiempo que en los cines habaneros, según contratos que han firmado con las principales casas cinematográficas.

Tengan la seguridad de que si así proceden tendrán el mayor favor de las familias de Santos Suárez amantes de la pantalla, que son incontables.

RAFAEL OJEA

Mi querido attaché en esa barriada desde el próximo número de la revista «Crónica Policiaca», firmará la Sección Teatral.

René, artista y pariente de artistas, sabrá desempeñar perfectamente su cometido.

Le auguro muchos éxitos.

RESTABLECIDA

Otra feliz operación. Nuevo triunfo quirúrgico del admirado «Gonzalito», el doctor Manuel González Alvarez, en la Asociación de Damas La Purísima Concepción. La señorita Raquel Agnes Rckrill se halla completamente restablecida, después de habérsele practicado la apendicetomía.

Felicitamos a la distinguida señorita Ackrill y al reputado galeno.

Urbano del Castillo.

LESIONADA LA DRA. DOMINGUEZ

Se fracturó una pierna al bajar de un automóvil. Una querella

La doctora Ofelia Domínguez Navarro, vecina de Obrapía 25, fué asistida en el Primer Centro de Socorros, de la fractura de la pierna izquierda, que se produjo frente a su domicilio, al apearse de un automóvil, cayendo al pavimento, por hábersele doblado el tacón del zapato.

QUERELLA POR PERJURIO

La señora Isabel Húngria Rodríguez, vecina de Manrique 14, presentó una querella ante el Juez de Instrucción de la Segunda, por el delito de perjurio, contra Luis González García, propietario de un establecimiento situado en Belascoain 73 y Baldomero Valdés Sánchez, de igual vecindad.

Dice la querellante que González puesto de acuerdo con Valdés, vendió su establecimiento, jurando ante Notario no tener deudas, cuando lo cierto es que le debe a ella la suma de 1500 pesos.

Buena Nodriza

Es la mujer que toma mientras está lactando el Alimento Alvarez Caytán que por sus componentes, Cacao, almendra, ajonjolí y azúcar de caña resulta maravilloso para dar abundante y nutritiva leche a las criandeas para criar niños sanos y robustos. Lo recomiendan los Médicos más eminentes. Se vende en tabletas de 5 y 20 centavos en Tiendas de Víveres Finos, Boticas y Bodegas. Pedidos directos: San Lázaro No. 294. Teléfono A-4448. Habana.
d 21

E. PAPILLAUD PARIS
PURGANTE LE ROY
Folletos Apartado 137 - HABANA

INDISPENSABLE EN VERANO
MAGNESIA SARRÁ
Sabrosa-Espumante-Anti-ácida
Inmediatamente alivia:
Jaquecas, Mareos, Acedias.
ASEGURE UN DIA FELIZ
Todas las mañanas tome una cucharada
DROGUERIA SARRÁ
LA MAYOR

¡Líbrelo de las lombrices!
Cuando decida librar a su niño de lombrices o solitaria, obtenga la medicina que se las echará fuera con una sola dosis
TIRO SEGURO
el Vermífugo del DR. PEERY

UN CONCURSO DEL CIRCULO DE B. ARTES

Se tomó el acuerdo de nombrar otro miembro para el jurado. Se adquirirá un busto de Edelmann

En la sesión celebrada ayer, por la Junta de Gobierno del Círculo de Bellas Artes, se adoptó este acuerdo, con respecto al Concurso de Obras Dramáticas organizado por esa institución:

«En virtud de que la Academia de la Historia, no ha aceptado nombrar un miembro de su seno para que la represente en el Jurado del Concurso de Obras Dramáticas, se acuerda, según dispone la Base de la Convocatoria hecha por el Círculo; se acuerda designar en su lugar al poeta y autor dramático señor Luis Alvarez Pastor, Director del Cuadro de Declamación; dado que hasta la fecha no se ha reunido el Jurado y por lo tanto no ha comenzado la lectura de las obras presentadas. Así mismo se acuerda, que si algún concursante no estuviere conforme con esta sustitución que las circunstancias exigen al Círculo puede retirar su obra antes del día 30 de los corrientes en que comenzará a actuar el Jurado».

Además, la propia Junta de Gobierno adoptó también por unanimidad, los siguientes acuerdos:

—Aprobar el acta anterior, el balance de Tesorería y las actas de las Sociedades de Pintura y Escultura. Contribuir con $5.00 a engrosar la colecta iniciada por el Círculo al objeto de adquirir un busto del doctor Edelmann, hecha por Sicre una caricatura del doctor Edelmann por Massaguer y un cuadro del propio doctor Edelman. —Nobrar en Comisión a los señores Araujo, Ramos y Vega, para que seleccionen el paisaje del doctor Edelmann que deberá ser conservado en el edificio social. Celebra un acto público, en el local del Círculo, en memoria del doctor Edelmann, al complirse un año de su fallecimiento, confiando su panegirico al doctor Luis de Soto Sagarra y dar las gracias al Exmo. señor Ministro de Panamá, por la donación de libros hecha para la Biblioteca, designando una Comisión para saludarle y ofrecerle sus respetos, con motivo de marchar a su país, donde ocupará la Secretaría de Gobernación y Justicia.

DR. P. M. SOUZA
Garganta, Nariz y Oidos, Hospitales de New York, Viena, Budapest, Habana.
San Lázaro 226, de 3 a 4.

FARMACIA DROGUERIA DE "JOHNSON"
DE TURNO LOS LUNES
Obispo Nº 30 TELEFONO-A-2129

LA MAYOR
35 EDIFICIOS
700 EMPLEADOS
SARRÁ
DROGUERIA
A-8020 A-3641
ABIERTA TODOS LOS DIAS
TODA LA NOCHE LOS MARTES

FARMACIAS DE TURNO

MIERCOLES

HABANA

Calle y número	Teléfonos
Antón Recio 30	A-3377
Estrada Palma y Trocadero	M-6062
Avenida S. Bolívar 109	M-4188
Villegas 33	M-4930
General Silverio Sánchez Figueras 33	M-5190
Bartolomé Masó 48	U-6812
Avenida de la Independencia y Avenida Menocal	U-6809
Zenea y Oquendo	U-6924
Zenea 91	M-4100
José de San Martín y R. M. Alonso	U-6969
Avenida de la República y General Aranguren	M-4486
Habana 187	M-4014
General Carrillo 172	U-7077
Benjumeda 7	U-6942
España y 27 de Noviembre	U-6258
I. Agramonte 3614	M-1099
República del Brasil y Mercaderes	A-6412
Máximo Gómez 216	M-5040
Castillo 6 esquina a Santa Rosa	M-4556
Tenerife 74	M-5121
27 Noviembre entre M y N	U-6668
V. Ruiz Luzuriaga 24	M-5152

VEDADO

Calle y número	Teléfonos
Calzada 84 entre A y E	F-6271
Calle 23 y G	F-6119
Calle 17 esquina a 20	F-6282
Calle 9 esquina a I	F-6161

VIBORA

Calle y número	Teléfonos
10 de Octubre núm. 655	I-7608
y	I-7550
San Francisco y Buenaventura	I-7518
10 de Octubre y Vista Alegre	I-1224
y	I-7100

JESUS DEL MONTE y SANTOS SUAREZ

Calle y número	Teléfonos
Rodríguez y Dolores	I-7617
10 de Octubre 383	I-7492
Santos Suárez 10	I-1592
Juan Delgado y Lacret	I-7736
Serafines y Flores	M-4849

LUYANO

Calle y número	Teléfonos
Santa Ana y Guasabacoa	I-7735
J. Alonso e Infanzón	X-2371

CERRO

Calle y número	Teléfonos
Palatino y Atocha	I-7711
Vista Hermosa 14 esquina a La Rosa	I-7600
Calzada del Cerro 859	I-7499

Nota.—Este grupo deberá prestar el servicio público todo el día y la noche de los domingos siguientes: Enero 11; Febrero 22; Abril 5; Mayo 17; Junio 28; Agosto 9; Septiembre 20; Noviembre 1 y Diciembre 13.

M.E.C.D. 2016

SOCIEDADES ESPAÑOLAS

EN LA CASA DE SALUD DE LA ASOCIACION CANARIA LAS DAMAS OCUPARAN EL PABELLON «DOMINGO LEON»

Ayer, atentamente invitados por el señor Presidente de la Sección de Sanidad de ese prestigioso Centro Regional, tuvimos el gusto nuevamente de visitar la Casa de Salud «Nuestra Señora de la Candelaria» que posee dicha Asociación en las alturas de Arroyo Apolo.

Obedeció dicha visita, al deseo expresado por el Presidente de la mencionada Sección, de mostrarnos el pabellón que ha sido adaptado para la asistencia a la mujer.

Ya desde la monumental puerta de entrada de la Quinta, se puede admirar el hermoso pabellón destinado a ese servicio, que se encuentra situado a pocoso metros de la misma sobre una pequeña altura del terreno. Dicho pabellón, denominado «Domingo León» es de dos plantas y de una amplitud considerable. Su posición topográfica así como su disposición enfilando al Norte, hacen del mismo uno de los mejores pabellones si no el mejor de aquella Quinta y de insuperables condiciones de salubridad.

De acuerdo con los sistemas modernos de construcción de Sanatorios, el pabellón a que aludimos sin que desentone de la belleza estética del conjunto, tiene inumerables ventanas, dispuestas de manera especial y de acuerdo con sugerencias faculta tivas que permiten recibir a la enferma en cualquier lugar que se halle en una habitación, el aire puro que constantemente baña aquellas espléndidas alturas.

Recorrimos admirados los amplios halls, observamos las innumerables habitaciones de que consta, de conveniente amplitud para las enfermas observamos complacidos el pequeño bosque que cubre los bajos del pabellón de la vista de los traseuntes de la carretera Habana-Bejucal y ya bastante tarde salimos y emprendimos nuestro viaje de regreso a nuestra asfixiante capital.

Hacemos constar nuestro agradecimiento por las atenciones de que fuimos objeto en la Quinta y al mismo tiempo felicitamos a los elementos de aquella Sociedad por la magnificencia de su Sanatorio y por contar con un pabellón tan excelente para el nuevo servicio a la mujer que ha implantado.

DISTINGUIDOS ENFERMOS

En el Sanatorio «Nuestra Señora de la Candelaria», de la Asociación Canaria han ingresado por enfermos nuestros estimados amigos señores Trino Hernández Montes de Oca, Presidente de la Sección de Recreo y Adorno de dicha colectividad y Antonio Sanjuán Morales, ex-Presidente de la Sección de Sanidad de la misma y miembro de la Asamblea de Representantes de aquella Institución.

Muy grato sería para nosotros que pronto nos llegara la noticia de su completo restablecimiento.

FIESTA MONUMENTAL DEL CLUB MADRILEÑO

El triunfo alcanzado el año pasado por le Club Madrileño en su gran fiesta Monumental, tendrá eco el día 8 del venidero noviembre, pues con todo su esplendor, con toda la belleza que para estas fiestas bailables saben poner los madrileños, se celebrará una el día citado en todos los jardines de la Tropical en el paraiso de los bailadores.

La animación aumenta diariamente. A pesar de los detalles q. continuamente venimos ofreciendo a nuestros lectores son muchas las personas que nos hacen preguntas: ¿Habrá cabalgata? ¿Será la música tan selecta como aquel memorable día? Y así desomostrándonos que para esta fiesta Monumental hay entusiasmo, tenemos que ir ofreciendo los alicientes que tendrá según nos los comunican sus infatigables organizadores, que presidididos por el señor Juan Perdices, conocidísimo por sus triunfos en estas fiestas laboran intensamente para que el día 8 todas las personas que concurran a los imponderables jardines tropicalinos puedan pasar un día delicioso... Música, mujeres, belleza, alegría, todo aunado, tendrá ese día La Tropical.

Romeu, la Sonora Matancera, Banda España, Reymal y sus Emperadores y Sexteto Cubano 1927 es la música seleccionada hasta el día de de hoy. Y probablemente aumenten el número de ellas.... ¿Más? Pues diariamente iremos ofreciendo detalles.... Las entradas de venta en la Secretaría del Club valen solamente a sesenta centavos para caballeros. Damas gratis.

LOS GALLEGOS SE ACOGEN A LA AMNISTIA SOCIAL

Ni un solo gallego quedará en Cuba, de los que ha nsido asociados del Centro, sin aprovechar la oportunidad que ofrece la amnistia paraa volver al seno de la prestigiosa colectividad galiciana en el pleno disfrute de todos los derechos reglamentarios y con el mismo número de inscripción que se tuviera al causar baja.

Esta medida— que tantoh aplausos ha valiodo a la Comisión Ejecutiva y que ya están ceopiando algunas colectividades— representa para todos los ex asociados del Centro una positiva ventaja que todos deben aprovechar sin perder tiempo para poder contar en todos los instantes con el apoyo franco, firme y positivo del Muy Ilustre Centro Gallego que con hechos incontrovertibles, no con palabras que se lleva el viento patentiza en todas las ocasiones el interés que le inspiran todos cuantos han nacido en la «toriña meiga».

Como ya saben nuestros lectores, la amnistía comprende a todos los que se hubieren dado de baja por cualquier causa desde 1926 hasta el 30 de junio del año en curso.

TEXTO DE MECANOGRAFIA EN LA A. DE DEPENDIENTES

El señor Alberto Núñez, profesor de Mecanografía en las Academias Nocturnas de la Asociación de Dependientes del Comercio, ha compuesto en unión del señor Isidro Pérez Martínez un libro que se intitula «Método de Mecanografía», destinado a los estudiantes y que contiene a más d laes correspondientes lecciones explicativas, numerosos modelos, claros y limpios, que integran la sección gráfica del volumen y le ilustran brillantemente.

Este libro de los señores Núñez y Pérez Martínez puede decirse que es un trasunto del método y de la enseñanba que el primero emplea y combina respectivamente a sus alumnos en la escuela nocturna de la Asociación de Dependientes. El trabajo escrito recoge pues lo que allí es faena y práctica diaria; desde la noción elemental de la mecanografía y los primeros esfuerzos de aprendizaje hasta el conocimiento del «teclado ciego» y el dominio de la máquina a la mayor rapidez.

El señor Núñez y su distinguido colaborador Pérez Martínez merecen por este esfuerzo felicitaciones y parabienes. Aquí van los nuestros con verdadera complacencia.

EL BAILE DEL DIA 31 EN LA TERRAZA DEL HOTEL S. LUIS

Con el mayor entusiasmo continúan los preparativos para la celebración de la grandiosa fiesta bailable que bajo la denominación de «Alegrías del San Luis», se celebrará el sábado 31 de Octubre en la amplia y fresca terraza del Hotel «San Luis», Belascoaín número 5.

Adviértese entre el elemento femenino una animación progresiva por asistir a esta fiesta en la que habrán de abundar flores ,regalos, perfumes ,música a granel y alegría.

Con el mayor cuidado se están ensayando diversas piezas que habrán de estrenarse en esa memorable noche, por las numerosas orquestas que tnenen a su carog la parte bailable del mismo.

Todos cuantos detalles se relacionen con la organización de la misma, pueden ser atendidos por los teléfonos U-1081 y U-3041.

Un completo éxito auguramos a sus organizadores.

SR. MANUEL SANJURJO

Con profunda pena nos enteramos de la triste noticia del fallecimiento del señor Manuel Sanjurjo, ocurrido hace unos dias en la ciudad de la Coruña, España, donde era personalidad de altos prestigios y de gran popularidad, ya que en el período del Gobierno de la Dictadura, desempeñó el cargo de Alcalde la bella ciudad de María Pita, y cuya gestión como tal aún se recuerda con simpatía y admiración; era además un rico propietaria.

A los muchos mensajes de pésame que habrá recibido su sobrino, señor Usallan Uceda. persona muy querida y apreciada en nuestra colonia española ,unimos el nuestro.

LA GRAN FERIA DE LAS «DIVERSIONES»

Está a punto de quedar ultimado en todas sus partes el sugestivo y originalísimo programa de la gran «Feria de las Diversiones» que organizada por la Sección de Orden, se celebrará en el regio Palacio de Galicia y en el teatra Nacional el día 7 del próximo mes de noviembre.

El decorado de los barrios que llamará poderosamente la atención de todos cuantos a la magna fiesta concurran, ha sido acordado ya en todos sus detalles y otro tanto ocurre con los programas bailables que ejecutarán las renombradas orquestas de «Tata» Pereira, Rofeu, Ismael Diaz, el jazz band de los hermanos Martinez, la Banda Artística y los sextetos Sonora Matancera e Invencibles de Fonseca.

Noche detriunfo será para las huestes de odon Luís Canalejo la del próximo 7 denoviembre, en que ha de celebrarse la gran «Feria de las Diversiones».

Puede asegurarse.

EN EL SANATORIO «HIJAS DE GALICIA»

INGRESOS. — Consuelo Vázquez Fernández, Elvira Perez Arias, Balbina Alvarez, Angélica Sobrino y Abreu María del Carmen Pereira, Josefna García (menor), María Estrella García, (menor), Margarita Cardoso, Olga Borejo (menor), Matilde Pérez Fernández, Julia Vázquez, Angeles Aida Martínez Prego, Maria Bouzo, Hortensia Arias (menor) y Etelvina García Fernández.

ALTAS. —Dolores Rey Corral, Florentina Sanjurjo, Virginia Gutiérrez, Asunción Rosendo Diaz, Amelia Quija, estrela Rivas y Josefa Fernández.

JUNTAS DIRECTIVAS

CIRCULO PRAVIANO: Celebrará Junta Directiva en Segunda Convocatoria, hoy miércoles día 21 del actual, a las 8 y media de la noche, en el Centro Asturiano.

AGRUPACION DE VALDEORRAS Y VIANA: Celebrará Junta Directiva, mañana jueves día 22 del actual, a las 8 y media de la noche, en el Centro Gallego.

NATURALES DEL CONCEJO DE NAVIA: Celebrarán Junta General, hoy día 21 del actual a las 8 y me día de la noche, en el Centro Asturiano.

CLUB SOTO DEL BARCO: Celebrará Junta Directiva Ordinaria, hoy miércoles día 21 del actual, a las 8 y media de la noche, en el Centro Asturiano.

Centro Asturiano: La Sección de Propaganda, celebrará sesión, hoy día 21 del actual, a las ocho y media de la noche.

Unión Progresista tinetense: — celebrará sesión su Junta General hoy, miércoles día 21 del actual, a las ocho y media de la noche, en el Centro Asturiano.

DR. MANUEL ANTON
OCULISTA
Graduado del Real Colegio de Cirujanos de Inglaterra.
Exclusivamente Enfermedades de los ojos.
Consultas por la mañana previa citación. Por la tarde consulta económica a $3 de 1 a 5.
S. Lázaro 344, altos. Teléfono U-4334.

LA COMPRA DE UN
+ SANITUBE +
No es un gasto, sino un ahorro, ya que su uso le evitará contraer enfermedades venéreas.
No acepte sustitutos baratos que se convertirán en caros.
EXIJA EL LEGITIMO
Que lleva su nombre impreso así en el sobre SANITUBE MARCA DE FABRICA REGISTRADA
De venta en Boticas y Vidrieras.

N. GELATS & Co
Habana — BANQUEROS — Aguiar 106-108
Vendemos cheques de Viajeros
Pagaderos en todas partes del mundo
y Cartas de Crédito Circulares
en las mejores condiciones.
"SECCION DE CAJA DE AHORROS"
Recibimos Depósitos en esta Sección Pagando de 3 por 100 Anual. Todas estas operaciones pueden efectuarse también por correo.

FUERTE-ENGORDA OXOIDE
1 copa de 100 c. c.-½ lb. CARNE FRESCA
Alimenta sin cansar su ESTOMAGO
Sabroso - Aromático
EXIJA LEGITIMO OXOIDE
Varias veces al día
Jugo carne de 97% Extracto concentrado al 25%
Dr. SIMPSON
PREPARADO POR:
DROGUERIA "SARRA"
LA MAYOR
Sólo una muestra a cada persona mediante la presentación de TRES PERIODICOS COMPLETOS en la Droguería Sarrá.

Una tos mal cuidada puede ser el preludio de una tuberculosis. Cuide su catarro-no sea que tome proporciones mayores; el "Grippol" es una medicación de gran éxito en el tratamiento de la grippe, tos, catarros, laringitis, tuberculosis pulmonar, &. Muchos catarros que no cedían a otros remedios se han curado con el "Grippol."
Se vende en todas las Farmacias de la Isla.

Gaste Menos y Obtenga Más
Por 39 cts. lo que vale 80

39 cts. Las dos cosas

OFRECEMOS otra vez la magnífica oportunidad de obtener el nuevo Cepillo de Dientes Colgate—que vale 50 centavos—junto con un tubo grande de Crema Dental Colgate—que vale 30 centavos—por sólo 39 centavos.

Esta oferta, que hacemos muy gustosos, merece atención porque representa una economía de 41 centavos.

Fíjese que por nueve centavos más de los treinta que usted pagaría por un tubo grande de Crema Dental Colgate—el dentífrico más universalmente recomendado por los dentistas—tiene derecho a un Cepillo Colgate de cincuenta centavos—el más moderno y perfecto que se conoce en la ciencia dental.

Usando la Crema Dental Colgate con el Cepillo Colgate obtendrá una perfecta limpieza de la dentadura y someterá las encías a un masaje que estimulará en ellas la circulación de la sangre, fortaleciéndolas y evitando que se descarnen y enfermen.

El Cepillo Colgate y la Crema Dental Colgate se venden en todas partes.

El tubo de 30 centavos de la Crema Dentífrica Colgate contiene más pasta de dientes que cualquier otra marca principal de igual precio.

Consejos Médicos

del DIARIO DE LA MARINA por el Dr. PEREZ-BOUDET

Especialidad: VIAS DIGESTIVAS
GABINETE: Prado 33, altos Teléfono A-5049
Correspondencia al DIARIO DE LA MARINA Prado número 103

PADRE CARIÑOSO. (Ciudad)

Por la sintomatología que acusa su carta, creo se trate de un caso de una anemia sumamente intensa que no debe de despreocuparse. Los glóbulos rojos están sumamente bajos y debe de enseguida el tratar de hacerlos subir, me permito aconsejarle el que tome dos laticas de Globepal al día y además se aplique un ámpula de Hepastene, también le sería sumamente beneficioso el que tomara gran cantidad de leche, pero en dos o tres copas, puede echarle una cucharada de Sangreina dentro. Después de diez días de estar haciendo ese tratamiento un nuevo análisis de sangre, me refiero a un nuevo conteo.

SYLVIA. (Ciudad).

Realmente señora, yo no conozco ese aparato para el sentido de la audición que usted me dice, pero esa pregunta fácilmente podrá ser contestada por cualquier especialista en enfermedades del oído y no vacile en hacérsela que seguramente podrá aportarle mucha mayor cantidad de datos que le interesen.

UN ABURRIDO. (Santa Clara).

¿Por qué piensa que es un atrevido al dirigirse a mí? No, amigo yo le contestaré con el mayor placer su pregunta. Para esa enfermedad que usted tiene y que según sus propias manifestaciones usted cree desesperada al extremo que duda en curarse, quiero que sepa que existe unas nuevas ámpulas que han de darle el efecto deseado, me refiero a las ámpulas de Behique a razón de una y hasta dos al día, pero debe de empezar con una. Antes de cada comida es menester el que tome el Asmalicida, pero en gotas, que tiene efectos magníficos para contrarrestar cualquier ataque agudo de dicha enfermedad. No creo en modo alguno que debe de dejar de comer nada, pues el estómago en esta enfermedad jamás se pierde.

INTRANQUILO. (Placetas)

Sí señor, pueda usted ocultar su nombre, solamente con el pseudónimo que es el que me interesa, es suficiente, para poder contestar lo que usted desea saber: Eso que usted cree que es una enfermedad, es normal, depende mayormente del estado de depresión nerviosa que tenga usted en esos momentos y que su cerebro sea el que domine el cuadro. Donde creo que verdaderamente se encuentra su afección es en la escasez que me dice. Es menester la aplicación de las ámpulas de Estracto Orquítico de Chaix. Yo creo como usted, que eso depende de la enfermedad que usted padeció.

V. García-González (Ciudad).

No tiene que pensar que pueda molestarme, para mí es de suma satisfacción el poder complacerlo en la pregunta que se sirve hacerme, ya que como me dice usted ha agotado todos los recursos de su enfermedad y que dice la cantidad de medicamentos empleados, le diré que solamente he de recetarle uno: éste es las ámpulas de Behique a razón de una diariamente. Creo que me ha de escribir posteriormente y después que se aplique un par de cajas y me ha de dar las gracias. No deje de hacerlo, pues es lo último que para su enfermedad ha venido y con tal éxito, que realmente ha llamado poderosamente la atención entre la clase médica cubana. Suprima los sports.

Lualco (Cerro).

Su caso cae de lleno dentro de un tratamiento a base de un buen plan de alimentación, así como de otro medicamentoso, esas afecciones gastro-intestinales que no sean tratadas directamente, es un fracaso para el médico y para el propio enfermo, no obstante creo conveniente por el momento que una hora después de sus principales comidas tome una medida del Digestivo Chamagne.

EN PALACIO, AYER

La mañana de ayer fué de intenso movimiento en Palacio. El Presidente recibió en el segundo piso. la visita de políticos y congresistas.

De estos últimos fué el Senador Wifredo Fernández, que era acompañado por los Representantes conservadores Fidel A. Cañas y Alberto Bravo.

Después de dos horas de entrevista abordaron los periodistas al Senador Fernández cuando se retiraba declarando que se había hablado en general de muchos asuntos. menos de política.

Que se trató de la Reforma Constitucional y que el Presidente está muy complacido de la actitud del Senado sobre el proyecto de la Cámara. Agregó que en efecto a ese proyecto se introducirán algunas pequeñas modificaciones sin ahondar en el sentido ni el fondo del proyecto. También en la entrevista se habló de la labor que realiza en Washington el Senador Viriato Gutiérrez, encaminadas a resolver nuestro problema económico, y que esas gestiones están respondiendo a los fines perseguidos.

LOS PRESOS POLITICOS

El Presidente de la República y los congresistas pinareños aludidos hablaron también de los presos políticos en la última algarada revolucionaria. Dijo el señor Wifredo Fernández que el Presidente está animado del mejor deseo de dejar en libertad a aquellos que en sus expedientes y causas respectivas no arrojen culpabilidad directa, pues la verdadera actuación en esos procesos la tienen los Tribunales respectivos que en estos momentos funcionan.

EL JEFE DEL EJERCITO Y LA POLITICA

El General Herrera, Jefe del Ejército, al salir de Palacio ayer fue interrogado por los periodistas, sobre las posibilidades de que él sea un candidato a la Presidencia de la República, respondiendo categóricamente que no dará oportunidades para interviús ni respuestas sobre ese asunto y agregó: «Ni he sido ni soy político; soy militar y creo haberlo demostrado».

LIBERTAD DE UNOS PRESOS

Después declaró el General Herrera que de ayer a hoy serán puestos en libertad los presos políticos, doctor Figueroa, farmacéutico de Colón y cinco o seis individuos más que no están dentro del proceso de culpabilidad directa.

DECLARACIONES DEL PRESIDENTE DE LA CAMARA

El Presidente de la Cámara, doctor Guas Inclán, que fué ayer a Palacio dijo a los periodistas que hoy se reune el Comité Parlamentario para tratar del reajuste del Congreso, que él cree que los congresistas están en el deber patriótico de aceptar las rebajas y que a ese imperativo del deber hay que someterse.

Refiriéndose a la labor del Congreso, dijo que hay proyectos de ley en la Cámara, sobre alcoholes Que uno de ellos, el que pide una rebaja de 20 centavos sobre el impuesto actual para cada litro de alcohol será aprobado, pues es conveniente a los intereses del país.

En cuanto al otro proyecto que establece un privilegio en favor de los alambiques existentes no podrá ir, por estimarlo beneficiosos a unos y perjudicial a otros. Y finalmente expuso que el Congreso debe hacer algo práctico en beneficio de los elementos sin trabajo, y que a ese respecto encuentra buena la proposición de ley del Representante Salas. que establece un día al mes de recaudación de los espectáculos públicos para hacer un fondo destinado al auxilio de esos elementos desamparados.

LA REGLAMENTACION DEL JUEGO

El Representante Núñez Portuondo, hablando en Palacio ayer declaró que se propone presentar un proyecto de ley para que se reglamenten el juego y la prostitución

LA INAUGURACION DEL PRESIDIO MODELO

El Capitán Castells, Jefe del Presidio Modelo Nacional, que acudió a Palacio ayer nos decía que para terminar aquella obra sólo falta el cuartelillo de la Guardia Rural y el edificio donde serán instalados todos los talleres que actualmente funcionan alrededor de esa penitenciaría en barracas especialmente construidas.

En cuanto a la inauguración nos dijo que aun no se ha fijado el día y que ya tiene la hermosa bandera cubana que será izada por el General Machado en el departamento de administración cuando se inaugure la Cárcel Modelo.

EL PAGO A LOS EMPLEADOS PUBLICOS

Cuando salía de Palacio ayer el Secretario de Hacienda, nos declaró que los pagos y situación de fondos para que cobren los empleados del Estado se vienen haciendo en forma escalonada, de manera que cobren los distritos militares y las secretarías del despacho alternativamente. Y que ahora están pendientes de cobro los empleados de Agricultura e Instrucción Pública.

NUEVOS INDULTOS

He aquí los decretos de indulto que fueron firmados ayer por el Presidente y que pertenecen a los acordados y concedidos con motivo de la fecha patriótica del 10 de Octubre.

Fernando Quintana Fuentes, Severiano Anteportan Latinan Companioni, Inocente Brunet Gómez, Angel Morales Seguí, Antonio M. González López, José M. Méndez Jiménez, Juan Cartaya Villar, Mario Echemendia Martínez, Manuel González Romero, Ramón Reyes o Ramón García Reyes, Pablo de la Rosa Díaz, Fernando Betancourt González, Antonio Delgado Lozano, Plácido Leiseca Sansón, Ramón González Mujica, Luis Oms Llibre, Miguel Martínez López.

Quedan otros decretos de los concedidos el 10 de octubre, pendientes de firmar por el señor Presidente de la República.

Banco Hispano Americano
MADRID

Capital	Ptas.	100.000.000
Reservas	„	34.341.132
Cuentas acreedoras	„	1.229.000.000
Depósitos en custodia	„	2.810.000.000

OFICINA CENTRAL: Plaza de Canalejas, 1
SUCURSALES URBANAS:
Duque de Alba, 15. — Alcalá, 76.
Glorieta de Ruiz Jiménez, 1. — Fuencarral, 82.
122 Sucursales en las principales plazas de la Península, Baleares y Canarias.

BURLA BURLANDO

LA NAVE DEL ESTADO

La trainera se hizo a la mar en excursión de pesca. Llevaba catorce remeros, siete por babor y siete por estribor, todos hábiles y fuertes.

Pero los dos bandos estaban divididos en sus opiniones sobre el arte de gobernar la embarcación. Los de estribor pensaban de una manera, los de babor de otra...

Lo raro era que no hubiese más que dos «tendencias», siendo los catorce remeros todos españoles.

El único «neutral» era el patrón.

Poco había adelantado aquel día en la faena de la pesca porque todo se les había ido en discutir sobre la dirección que había de tomar la barca.

En esto, y casi de improviso, aparecen en el horizonte señales de galerna... Y, por no perder la costumbre, los dos bandos se ponen a discutir lo que conviene hacer. Unos quieren volver al puerto; otros aguantar en el mar.

No llegan a un acuerdo, y los de babor se ponen a remar en una dirección y los de estribor en dirección contraria.

Resultando, que la trainera empezó a dar vueltas sin adelantar un paso... Sobre ello empezaron a increparse los dos bandos y a acusarse de los causantes de la situación.

Entre tanto la tempestad arreciaba y el peligro crecía... Entonces ,el patrón, hombre enérgico y fuerte, gritó con una mano puesta en el timón y empuñando con la otra una pistola:

—¡Aquí no hay más voz de mando que la mía!... ¡A ver!... ¡Todos a una!...

La trainera, con todos sus tripulantes se salvó...

Pero aun no faltó quien murmurase en la taberna del pueblo, hablando mal del patrón de la trainera:

¡Portóse como un **ditador!**

JINETES LOCOS

Es una invasión de los celtas... Algo viejo es el asunto, pero con la historia se repite...

Un grupo de caballeria exploradora compuesta de bisoños y veteranos.

Los bisoños van gritando sin cesar:—¡Adelante!... ¡Adelante!

El país es desconocido, pero ¡no importa!

El país está lleno de precipicios, pero, ¡no importa!

Cae una densísima niebla, pero ¡no importa!

¡Adelante! ¡Adelante! gritan frenéticos los jinetes jóvenes.

Sin embargo, los veteranos se detienen y preguntan:

—Pero ¿a donde vamos?

—¡Adelante! ¡Adelante!, replican los bisoños.

—Es que hay abismos, contestan los viejos.

—¡Bah!... ¡Prudencia de viejos! ¡Cobardía de viejos!... ¡Flojedad de viejos!... ¡Adelante!... ¡Adelante!...

Y desaparecieron entre la niebla en galope fantástico.

Al día siguiente, desvanecida la niebla, los veteranos pudieron contemplar a los jinetes jóvenes, todos muertos, todos destrozados, en el fondo de un abismo.

EL IDOLO

El pueblo necesita de un ídolo. Cuando no lo tiene lo crea con el primer material que encuentra a mano.

El explorador inglés Frank Bridge se encontró en Guinea una tribu que adoraba un ídolo tallado en madera muy ordinaria y muy tosca.

—¿Por qué no habéis hecho vuestro ídolo de madera mejor?—le preguntó Mr. Frank al jefe de la tribu.

—Porque aquí no hay más que madera de alcornoque, señor.

Hay pueblos que presumen de civilizados que también adoran a ídolos de alcornoque, a falta de mejor madera.

M. ALVAREZ MARRON

PUERTO

Dos barcos de la Ward Line. Ayer arribaron los dos barcos de turno de la Ward Line, que se cruzan de New York a México, por vía de nuestro puerto.

El «Morro Castle», fué uno de ellos, llegó de New York y salió para Progreso y Veracruz, mientras el «Orizaba» cubrió la ruta en sentido inverso.

El «Morro Castle» trajo 103 pasajeros y 1200 toneladas de carga para la Habana, y lleva 63 e idem para Progreso y Veracruz y el «Orizaba» carga y 12 pasajeros, que desembarcaron en la Habana y conduce carga y otros 15 a New York.

Pasajeros del «Morro Castle» fueron el capitán de marina mercante noruego, Mr. Sigurd Christessen, quien en 1926, precisamente hizo cinco años ayer, salvó a la tripulación de un barco de la Ward Line, que naufragó frente a Cienfuegos cuando el huracán que tantas víctimas causó en Cuba; los señores Mauricio Battiato policía norteamericano, el banquero Virginius G. Dunnungton, María Santos viuda de Ebra e hija, Marina C. Pabelas, doctor José E. Noel y señora, Jerona S. Parrillo y señora, doctor Jesús Sainz de la Mora, Luis Fernández Vallina, exCónsul cubano doctor Russeel Wood y señora, Mario Azpeitia, Miguel Díaz, Alberto Reyes.

Para Veracruz embarcaron en el Morro Castle, Guadalupe Aspe de Martínez, Aujo e hijos, espose del Secretario de la Embajada de España en los EE. UU., Gaudelina G. de Vega, Alvaro G. Gordon y otros.

En el «Orizaba» llegaron el abogado John Duncan, el mayor del ejército americano Bornwell Legge y señora, Rogelio González Lcdo. Roberro Wilson y otros.

A New York van en este vapor, los señores William Mass, Charles Martin y señora, Antonio Pellgrimo, José M. Sarzano, así como 37 chinos, a su lejano país.

El Pennsylvania. También llegó de New York ayer, el turbo eléctrico «Pennsylvania», de la Panamá Pacific Line, que trajo carga general, 33 pasajeros para la Habana y conduce carga y 284 en tránsito, para San Francisco de California.

Llegaron por este vapor los señores doctor Gustavo Gutiérrez, y señora, uno de los que formó la delegación de Cuba en la Conferencia comercial Pan Americana, que se celebró en la capital de los EE. UU. el señor Leopoldo Casas, Director de la Sucursal, en la Habana, del National City Banck, el joven Juan Serrat, hijo del nuevo Embajador de España en Cuba, segundo secretario de esa Embajada el proveedor de buques señor José Mier y señora.

El Florida. El vapor americano «Florida», llegó ayer tarde, a última hora con 80 pasajeros.

Barcos de carga. Llegaron ayer el vapor americano «Farifield» de New York, el «Harry F. Sinclair», con gasolina, y el ferry «Henry M. Flagler» de Key West.

Salidas. Salieron ayer el «Orizaba», para New York, el «Morro Castle», para Progreso, el «Cuba» y el «Henry M. Flagler», para Key West; el «Pennsylvania», para San Francisco; el «Olimpia», para New York; el «Comtensse», para Cristóbal; el «Barón W. Emyas», para Manatí; el «San Benito», para Puerto Castilla; el «Calamares», para Cristóbal y el «President Coolidge», para San Francisco.

Los jefes de Policía. Por la Ruta de la Florida y en el vapor «Cuba», embarcaron ayer, de regreso a su país, los 81 jefes de policías y sus familiares, que vinieron a la Habana, post Convención, para pasar aquí una breve temporada, donde han sido agasajados.

Un núcleo de policías de la Habana, comisionados del turismo y otros elementos acudieron a despedirlos.

También embarcaron en el «Cuba» los señores Curstis Castillo, Armando García Santiago, Elena Pulamara, Angel G. Izquierdo, Margarita, Raymundo Raymund Dard y familia, Luis Fuentes y otros.

Casos de policía. La Policía del Puerto conoció ayer los siguientes casos:

—Los Agentes especiales de la Aduana José Ayo e Israel del Río, observaron que un estibador que salía de los muelles de la «Munson Line», llevaba muy abultada su camisa, por lo que procedieron a conducirlo a la caseta del muelle para practicarle un registro, pero el sujeto emprendió veloz carrera y logró fugarse.

Se estima que lo que lleva Alejandro Pérez, el sujeto en cuestión, era varias libras de arroz, hurtadas en dichos muelles.

El vigilante número 22 procedió al arresto de los menores Alberto Valdés vecino de Agramonte 4 y Raoul F. Valdés de Maceo 54, por que se estaban bañando desnudos.

En recuerdo de las víctimas del huracán. Durante todo el día de ayer los viveros y remolcadores y otras embarcaciones permanecieron con sus banderas a media asta en señal de duelo, en homenaje de recuerdo para el personal de marinería que en número mayor de 100, perdió la vida en el huracán que azotó la Habana, el 20 de octubre de 1926.

COMPANIA CUBANA DE ELECTRICIDAD
AVISO

La Junta Directiva de esta Compañía, en sesión celebrada el día 13 de los corrientes, acordó repartir el dividendo trimestral regular de $1.50 sobre las Acciones Preferidas Acumulativas de $6.00 anuales, por el trimestre que termina el día 31 de Octubre de 1931.

Este dividendo se pagará el día 2 de Noviembre próximo, por medio de cheques que se enviarán al domicilio de los señores accionistas que aparezcan registrados en los libros de la Compañía al cierre de las operaciones del día 20 de Octubre del año actual.

Los libros de traspaso de acciones permanecerán abiertos durante el período de tiempo comprendido entre las fechas indicadas.

Los cambios de domicilio deberán ser comunicados por escrito oportunamente al Departamento de Contabilidad de Acciones Preferidas de esta Compañía, en Máximo Gómez (antes Monte) número 1, Habana.

Habana, Octubre 16, 1931.

FRED. E. KRIEGHOFF, Vicetesorero.

M.E.C.D. 2016

MERCADO DE TABACO

La actividad ayer en el mercado local, fué muy poca, por lo que a operaciones respecta. Algunas hay concertadas, pero no se han ultimado con el registro de los tercios, en espera de que se termine el conflicto de los carretones.

Cincuenta y cuatro tercios de caperos, de la nueva cosecha de Partido, vendieron y entregaron, durante la mañana, Severiano Jorge y Compañía a los exportadores Leslie Pantín e Hijo.

Ciento tres tercios de segundas de la nueva cosecha de Las Villas, compró Manuel A. Suárez a Tomás Benítez León, quien hizo la entrega durante la tarde.

Otras menores cantidades, que no merecen detallarse, pasaron también de manos durante el día.

ENTRADAS POR CAMIONES

Durante el día entraron en la plaza, en camiones, las partidas de tercios y pacas de tabaco nuevo que siguen:

De San Luis de Pinar del Río, para Cifuentes, Pego y Compañía 94.

De Consolación del Sur, para Calixto López y Compañía, 278.

Del mismo Consolación, para Baldomero Fernández, 72.

De Trancas, para Desiderio Saludes, 88.

De Santa Clara, para L. H. Weissmann y Compañía, 21.

De Placetas, para S. Ruppin Havana Tobacco Company, 76.

De Zaza del Medio, para Desiderio Saludes, 152.

De Cabaiguán, para Menéndez y Compañía, 56.

Del mismo Cabaiguán, para Abelardo Cuervo y Compañía, 138.

RECIBOS POR FERROCARRIL

Hasta las cinco y media de la tarde habían llegado a los patios de los ferrocarriles, las partidas de tercios y pacas siguientes:

De Camajuaní, para Puente y Compañía, 109.

Del mismo lugar, para Sobrinos de Antero González, 82.

De Placetas, para Echevarría y Pérez, 70.

De Encrucijada, para Constantino González y Compañía, 37.

De San Diego del Valle, para Sobrinos de Antero, 116.

De Mayajigua, para Urtiaga, Toledo y Compañía, 55.

De Placetas, para Kaffenburgh e Hijos 30.

De Galafre, para Ramón Rodríguez, 30.

De Consolación, para Hijos de Facundo Gutiérrez, 22.

Del mismo lugar, para S. Ruppin Havana Tobacco Company, 184.

De Pinar del Río, para la misma Compañía, 131.

Del mismo Pinar, para Manuel Fernández, 24.

De Chambas, para Hijos de Diego Montero, 38.

También de Chambas, para Manuel Taño 6.

FIJANDO LA EXPORTACION A E. U. EN 2.300,000 TONELADAS SERIA DOS CTS. EL PRECIO DEL CRUDO

La protección gubernamental es el mayor obstáculo para que mejore el mercado del azúcar, pues coloca a algunos de los productores en mayores ventajas, con perjuicio del consumidor

(Por CZARNIKOW RIONDA)

Las condiciones económicas en general son responsables, sin duda, de la decidida falta de interés adquisitivo en todo el mundo. Los productos alimenticios no se exceptúan. En estas circunstancias tan difíciles, los convenios internacionales celebrados hace unos meses entre los principales países exportadores de azúcar, merecen el crédito de haber hecho subir los precios del azúcar crudo, en Nueva York, de 1.11 c. f. a fines de mayo a 1.58 c.f. a fines de julio. Desde entonces se ha mantenido un nivel no mucho más bajo del mencionado, si se tienen en cuenta los acontecimientos mundiales en general. Solamente se habrían podido obtener precios más altos si las cuotas de exportación se hubieran fijado en la cantidad que se necesitaba exactamente, o un poquito menos. Las asignaciones han resultado algo mayores, y, por este motivo, han sido un obstáculo en el alza de los precios. Estimar el consumo con doce meses de anticipación, con algún grado de exactitud, es pedir lo imposible. Las cuotas de exportación, después de todo, se aproximaron bastante a las necesidades mundiales aunque, por otra parte, hubiera sido mejor haberse equivocado y haber fijado las cuotas algo menores que por encima de las necesidades anticipadas.

De todos los países europeos, Alemania fué el único que no pudo exportar su cuota. Según el Convenio Internacional, su cuota será reducida de 500.000 toneladas el año pasado a 350.000 toneladas para el período desde septiembre-agosto de 1931-32. Los otros países europeos permanecen sin cambio.

Cuba embarcará las 650.000 toneladas íntegras que tiene asignadas este año para países fuera de los Estados Unidos, pero no puede decirse lo mismo de los 2.690.000 toneladas apartadas para embarque a este país en 1931. Si esta cantidad hubiera sido reducida a dos millones 300.000 toneladas o menos, con toda probabilidad el precio habría sido de unos 2.00 c. lab. Cuba, como se pronosticó al iniciarse el convenio. Sería bueno, al calcular las necesidades del próximo año, tener en cuenta lo anterior. Al mismo tiempo, debería revisarse la cuota de Cuba en 1932, para otros países que no sean los Estados Unidos, la cual pudiera llegar a 880 mil toneladas, pues si resultara ésta demasiado elevada, tendría un efecto muy poco satisfactorio aun en los precios. Ante la falta de demanda normal, los mercados mundiales se muestran muy sensitivos aun en caso de pequeños sobrantes.

Depende de Java, cierto punto, que Cuba pueda embarcar, aunque sea la misma cantidad que este año, a otros destinos fuera de los Estados Unidos. Si Java decidiera colocar una cantidad considerable de azúcar en Europa, a cualquier precio, durante la cosecha de 1931-32, dicha acción tendrá un efecto muy desfavorable. Aunque no hay nada en el Convenio Internacional que impida a Java exportar a Europa, si así lo hiciera sería un paso muy desacertado. Cualquier intento que hiciera Java de arrojar azúcar en Europa, resultaría inevitablemente en entablar una gran competencia entre todos los países que tienen cuotas exportables para el mercado abierto mundial. No sólo causaría esto un precio de venta muy reducido, sino que sería imposible que hubiera mejora, ante la imposibilidad de que los países que están en el convenio internacional dispongan de la totalidad de sus cuotas de exportación.

Este año Europa ha reducido considerablemente su producción de remolacha. Los países exportadores que están en el convenio internacional han segregado sus sobrantes. Muchos observadores, sin embargo, pierden de vista el hecho de que hay acumuladas grandes existencias en los países europeos exportadores que no forman parte del convenio. Esos países pueden abstenerse de sus existencias y, por tanto, necesitarían menor cantidad de azúcar de fuera. No pueden aumentar sus abastos innecesariamente, en vista de la situación económica que prevalece. La tendencia sería usar lo que tienen. Además, recientemente se vendieron 20.000 toneladas de azúcar de Rusia en mercados europeos y quizá a esta venta sigan otras.

Siempre ha existido una gran predisposición, entre los productores, a limitar la producción: sin embargo, esa es precisamente la causa de la situación actual en el mundo. La protección gubernamental es el mayor obstáculo para que mejore el mercado, pues coloca a algunos productores con una gran ventaja sobre los otros y esto se hace a expensas del consumidor. El azúcar paga un impuesto de 138 por 100 ad valorem, al entrar en los Estados Unidos, lo cual se añade a lo que le cuesta al consumidor. Sin el impuesto, el consumidor estaría pagando hoy por el azúcar 2.50 c. por libra, mientras que ahora tiene que pagar 4.50 c. o casi el doble. Es innecesario decir que el consumo de azúcar será mucho mayor al precio más bajo y la ley de abasto y demanda muy pronto traería la normalidad. En la actualidad la protección del gobierno a los productores entorpece definitivamente la demanda espontánea, permitiendo un alto costo en contra del consumidor. En este país Cuba es la única nación que sufre con este procedimiento, pues la producción doméstica e insular en los Estados Unidos ha aumentado continuamente, con la ayuda de una protección realmente excesiva, a pesar de los bajos precios que han prevalecido durante los últimos años en el mercado abierto mundial y se estima que el próximo año el aumento será de 200-250.000 toneladas. En los países europeos la protección reacciona sobre los mismos productores, pues los precios elevados reducen el consumo doméstico y el sobrante solamente puede exportarse con una gran pérdida. La reducción en los impuestos, además, abarataría el precio al consumidor, con el consiguiente aumento en el consumo, permitiendo al productor aumentar su producción. La política de tarifas altas parece adolecer de perspicacia para absorber los sobrantes existentes.

Al resumir la situación, parece que la acumulación de sobrantes, no importa lo pequeños que sean, durante la desarreglada situación económica actual, es una gran equivocación que no puede por menos que reaccionar en los precios. Todos los países, por tanto, deberían hacer sacrificios. Las exportaciones de Java a Europa trastornarían mucho el balance mundial que el convenio internacional está tratando de mantener. Hasta que la situación se haya arreglado lo suficiente, sería una equivocación forzar la producción. Sería mucho mejor hacer todo lo posible por estimular el consumo y luchar por una reducción material en la protección gubernamental.

COTIZACIONES

OCTUBRE 20

LA PESETA	EL FRANCO
española se cotizó hoy al CIERRE del mercado a razón de	francés se cotizó hoy al CIERRE del mercado a razón de
11 PESETAS	25 FRANCOS
13.51 POR DOLLAR	37 POR DOLLAR

Mercado Ganadero

LOS PRECIOS EN PIE

Precios pagados por compradores en los mercados de origen:

En Oriente, de dos y medio a tres centavos con el 5 por 100 de descuento.

En Camagüey, de dos y medio a tres centavos con el 5 por 100 de descuento en la finca, y sin descuento en la ciudad.

En Las Villas, de dos y medio a tres centavos, con el 10 por 100 de descuento.

De Pinar del Río, de dos y medio a tres y medio centavos; pero pesado y entregado en los mataderos de esta capital.

El lanar

El lanar, de tres y medio a cinco centavos.

De cerda

Del país, de siete a siete y medio centavos libra.

MATADERO DE LUYANO

En el Matadero de Luyanó se sacrificaron las siguientes reses:

De vacuno	112
De cerda	49
De lanar	20

Los precios que rigieron en el Matadero de Luyanó fueron:

Vacuno: de 13 a 15 centavos el kilogramo.

Cerda: de 28 a 40.

Lanar: de 25 a 40.

MATADERO INDUSTRIAL

En el Matadero Industrial se sacrificaron las siguientes reses:

De vacuno	208
De cerda	79
De lanar	32

Los precios que rigieron en el Matadero Industrial fueron:

Vacuno: de 13 a 15 centavos el kilogramo.

Cerda: de 28 a 40.

Lanar: de 25 a 40.

ESTAMOS CON LA SITUACION

Porque ya está a la venta el frasco pequeño de CUAJANI JORDAN y por poco dinero puede adquirirse. Deseamos que todas aquellas personas que padezcan de catarro, asma, bronquitis o tosferina puedan curarse, por eso hemos fabricado el tamaño pequeño además del grande que hemos vendido y seguimos fabricando para aquellos que dispongan de más dinero. Pregunte precio en cualquier farmacia del frasco chico, le agradará. Está al alcance de su bolsillo.

MERCADO DE NEW YORK

Recibido por el hilo directo de Mendoza y Compañía.

Octubre 20 de 1931

A	
Adams Express	10
American Machine Fdy	23
Air Reduction	67¼
Alaska Juneau	14⅝
Alleghany Corp	4¾
Allied Chemical	84
Allis Chalmers	18¾
American Bank Note	25
American Beet Sugar	—
American Can	86
American Car Foundry	14⅝
American For Pow	16
American Ice	11½
American Inter	9⅝
American Locomotive	12½
American Metal	8⅛
American Power Light	21¼
American Roll Mills	13⅞
American Safety Razor	—
American Smel. Ref	27¼
American Steel Foundry	12¼
American Sugar Ref	47⅜
American Tel and Tel	140⅞
American Tobacco B	94½
American Water Works	33
American Radiator	9⅛
American Tobacco A	91¾
American Woolen	6⅛
Anaconda Copper Min	17½
Assd Dry Goods	11⅞
Atch. Top. Sta. Fe	119½
Atl. Coast Line	67
Atlantic Ref	12½
Auburn Auto	127¼
Aviation Corp Dela	—
B	
Baldwin Locomotive	9⅞
Baltimore Ohio	41¼
Barnsdall A	6⅜
Bendix Aviation	17⅞
Best Co	32¼
Bethlehem Steel	30
Bohn Alum	26
Borden Co	48¾
Briggs Mfg Co	10⅛
Brook. Man. Tran	42
Byers A. M. Co	20¼
C	
Calif. Packing	15½
Calumet Arizona	—
Calumet Hecla	5⅛
Canada Dry	19½
Canadian Pacific	15¾
Case J. I. Co	52½
Cerro de Pasco	16¾
Chesapeake Ohio	34
Chic N W	18¾
Childs	13⅞
Chi. Gt West com	5½
Chi. Gt. West pref	19⅝
Chi. Mil San Paul Pac com	3¾
Chi. Mil. San Paul Pac pref.	7
Chic Rock I. Pac	30
Chrysler Motors	15⅝
Coca Cola	115
Colorado Fuel	12⅛
Columbia Gas	23
Columbia Graph	—
Commercial Solvents	12½
Congoleum Nairn	11
Congress Cigar	—
Cons R R of Cuba	25⅛
Consolidated Gas	75¼
Cont. Baking A	8
Continental Motors	1¾
Continental Can	40¼
Corn Products	46⅞
Crucible Steel	25⅝
Cuba Company	2½
Cuban American Sugar	2⅛
Cuban Cane Sugar	¾
Curtiss Wright	2
Columbian Carbon	48¼
Coty Inc	5⅛
Commonwealth South	5⅞
D	
Davison Chemical	6
Delaware Hudson	106
Delaware Lackawanna	42⅞
Drug Inc	55
Du Pont	62¼
E	
Eastman Kodak	114¾
Eaton Axle S	10⅞
Electric Auto Lite	29¼
Electric Power Light	24⅝
Electric Bond Share	21
Erie	—
F	
Foster Wheeler	16¾
Fox Film	8¾
Fisk Tire	¼
Freeport Texas	22¼
G	
General Amer. Tank	47
General Asphalt	15¼
General Cigar	—
General Electric	31⅞
General Food	37¼
General Motor	27⅛
General Ry Signal	34⅞
Gillette Safety Razor	16⅝
Gimbel Bros	—
Gold Dust	22¼
Goodyear	26⅛
Goodrich	7½
Graham Paige	2½
Gt West Sugar	7
Granby Copper	9½
Great Northern	30½
H	
Hershey Chocolate	—
Houston Oil	30¼
Houston Oil New	6⅛
Hudson Motor Co	10½
Hupmobile	5
I	
Illinois Central	31½
Interborough R T	11¼
Int. Cement	21
Inter. Combustion	⅞
Int. Harvester	29⅜
Inter. Nickel	10⅛
Inter Tel and Tel	18
J	
Johns Manville	35¼
J. Kayser Co	10⅞
K	
Kansas City South	16¾
Kelvinator Corp	8
Kelly Spring Tire	1¼
Kennecott Copper	15½
Kreuger Toll	9
Kroger Grocery	22⅛
L	
Lambert	59⅜
Lehigh Valley	22½
Liggett Myers	58
Lima Loco	20⅞
Loews Inc	38½
Lorillard	13⅞
Louisville Nash	42¼
M	
Mack Trucks	21⅝
Magma Copper	—
Marmon Motors	—
Mexican Seboard Oil	9
Mo. Pac. com	16¾
Mid. Cont. Pet	7
Mo. Pac pref	41
Montgomery Ward	12⅞
Mo. Kan Tex com	10⅛
Murray Corp of A	7½
N	
Nash Motors Co	20
National Cash Reg	18⅛
National Dairy Prod	28⅛
National Biscuit	49⅛
National Power Light	18¾
Nevada Consol. Cop	7⅛
N Y Central	63
N Y New Haven H	46½
North American	41½
Northern Pacific	26⅞
O	
Ohio Oil	8¼
Otis Elevater	26⅝
Otis Steel	4¼
P	
Pac Gas Elec	36½
Packard Motors	5¼
Paramount Publix	14⅜
Pathé Exchange	3⅜
Penn. R. R. Co	36¾
Phillips Petrol	6½
Pub Ser N J	65
Pullman Company	29¼
Puerto Rico Sugar	10⅛
Pure Oil	6⅛
R	
Radio Corporation	14⅝
Radio Keith Orph	9⅛
Reading Co	—
Remington Rand	4⅝
Reo Motors	4¼
Republic Iron Steel	7⅛
Reynolds Tob B	40⅜
Royal Duch	20⅝
S	
Safeway Stores	52
Schulte Retail	4⅛
Sears Roebuck	41⅝
Shell Union Oil	4¼
Skelly Oil	4¾
Simmons Company	12
Sinclair Oil Corp	7⅛
Southern Pacific	58⅛
Southern Railway	19⅝
St Joseph Lead	12
St Louis San Francisco	11⅜
Standard Brands	15¾
Standard Gas Elec	41⅝
Standard Oil of Calif	33⅛
Standard Oil New Jersey	33¼
Socony Vacuun Corp	14⅞
Stewart Warner	7⅝
Studebaker Corp	12¼
T	
Texas Co	19⅜
Texas Gulf	27⅝
Texas Pac Land	7
Timken Roller	25¾
Tob Prods A	—
Tob Prods	2¾
U	
United Carbon Co	18
Union Carbide	36⅜
Union Pacific	119¼
United Aircraft	17½
United Fruit	35
Unitd Gas Imp	23¼
U S Rubber	8⅛
U S Steel	72
Utilities Power and Light	13
V	
Vanadium	20¼
W	
Wabash comunes	8⅞
Warner Bros Pic	7⅝
Warren Bros	7½
Warner Quinlan	—
Ward Baking B	—
Western Maryland	10¼
Western Union	89
West Airbrake	19¾
West Elec	49⅝
White Motors	11⅝
Willys Overland	2¾
Woolworth	54½
Y	
Yellow Truck	5⅜

EDICTO

DR. MANUEL A. GUTIERREZ BALMASEDA, Juez de Primera Instancia del Centro de esta Ciudad:

Por el presente Edicto hago saber: que en los autos del Juicio Ejecutivo seguido por Antonio González Rodríguez contra Antonio Suárez Rodríguez, he dispuesto por providencia de esta fecha poner en pública subasta por término de ocho días los bienes propiedad del demandado consistente en el nombre del establecimiento Casa Tonilo y la opción al local que ocupa dicho establecimiento, situado en la calle de San Rafael número cuatro en esta Ciudad, con los muebles, enseres y mercancías existentes en dicho establecimiento, todo lo cual ha sido tasado por el perito en la suma de mil setecientos pesos habiéndose señalado para el acto de la subasta que se celebrará en el local de este Juzgado sito en Prado 15, bajos, las nueve de la mañana del día dos de Noviembre entrante; advirtiéndose que no se admitirán posturas que no cubran las dos terceras partes del valor de la tasación; que para tomar parte en la subasta deberán los licitadores consignar previamente en la mesa del Juzgado o depositar en la Administración de Rentas de la Zona Fiscal una cantidad igual por lo menos al diez por ciento del valor de dicha tasación que los autos se encuentran de manifiesto en la Secretaría del que refrenda para ser examinados en día y hora hábil, por aquellos a quienes interese, en cuyos autos consta la relación de los bienes que se subastan.

Y para su publicación en un periódico de circulación de esta Ciudad como son: DIARIO DE LA MARINA, «El Mundo», «Información», «Heraldo de Cuba», «Excelsior-El País», se libra el presente en La Habana, a 20 de Octubre de 1931.

Dr. Manuel A. Gutiérrez Balmaseda.

Ante mí:

Manuel A. de la Fuente.

EN LA BOLSA DE NUEVA YORK HAY MAS CONFIANZA

El cese de la emigración del oro, prueba que terminó la liquidación por el extranjero

Por Thomson and McKinnon.

NEW YORK, N. Y., octubre 20.—LUIS MENDOZA Y CIA.—Hubo hoy nuevos acontecimientos favorables que vinieron a fortalecer todavía más la confianza bursátil. El cese de la emigración del oro sin que se separe más metal amarillo por cuenta extranjera se interpreta como prueba de que ha terminado la liquidación de valores por el extranjero. El hecho de que el criterio gubernamental implique otro tanto, da al mercado nuevo aliciente para mantener los precios en alza. La actividad aumentó considerablemente haciéndose a veces bastante briosa la demanda de valores. Dícese que Europa estuvo comprando en importantes cantidades, probablemente basada en la teoría de que el mundo está entrando ahora en un leve período de inflación. Como es natural, los productos básicos y bienes inmuebles serán los primeros en experimentar los efectos de tal cambio, dado el caso de que en realidad vaya a efectuarse. El mercado se apresuró a aprovechar las declaraciones del Presidente Brainard indicando que los sistemas de transporte por ómnibus y camión deben pasar a la jurisducción de la Comisión de Comercio Inter-Estatal, al igual que los ferrocarriles. El brillante todo de las emisiones ferroviarias se propagó rápidamente al resto de la lista. El mercado está demostrando claramente su aptitud para responder a las buenas noticias Aunque, claro está, semejante panorama no permite entregarse a un optimismo desenfrenado, creemos que sí justifica mayor optimismo, y este pudiera traducirse en la adquisición de acciones durante las reacciones.

ZAFRA DE CUBA DE 1930-1931

Semana terminada el 17 de Octubre de 1931 comparado con el año 1930

Centrales moliendo

Seis puertos	—
Otros puertos	—

Arribos

	Toneladas
Seis puertos	9.461
Otros puertos	15.417
Total	24.878

Exportación

	Toneladas
Seis puertos	9.453
Otros puertos	23.266
Totales	32.719

Existencia

	Toneladas
Seis puertos	310.703
Otros puertos	412.532
Total	723.235

Totales comparados con el año 1930 hasta la fecha

Arribos

	Toneladas
Octubre 17 de 1931	1.913.871
Octubre 18 de 1930	3.475.623

Exportación

	Toneladas
Octubre 17 de 1931	1.153.289
Octubre 18 de 1930	2.256.584

Existencia

	Toneladas
Octubre 17 de 1931	723.235
Octubre 18 de 1930	1.174.152

Exportación de la semana

	Toneladas
Norte de Hatteras	18.999
Nueva Orleans	424
Brunswick	1.227
Willington	1.228
Interior de los E. U	116
Nassau	28
Reino Unido	2.913
Francia	7.686
Bélgica	98
Total	32.719
Exportación de azúcar refinado esta semana	5.424

ZAFRA DE CUBA 1929-1930

Centrales moliendo

Seis puertos	—
Otros puertos	—

Arribos

	Toneladas
Seis puertos	145
Otros puertos	4.969
Total	5.114

Exportación

	Toneladas
Seis puertos	3.047
Otros puertos	4.969
Total	8.016

Existencia

	Toneladas
Seis puertos	149.505
Otros puertos	191.312
Total	340.817

Exportación de la semana

	Toneladas
Norte de Hatteras	2.902
New Orleans	145
Reino Unido	4.969
Total	8.016

Resumen zafras 929-30 y 1930-31

	Toneladas
Arribos	3.297.202
Exportación	2.173.709
Consumo	59.441
Existencia	1.064.052

A. Santa María

LA REDUCCION DE LA PRODUCCION DE COBRE

N. YORK, Oct. 20. Luis Mendoza y Cía.—Emil Franqui, director-gerente de la Unión «Miniere du Kantanga», dice que la Kantanga está dispuesta a reducir su producción de cobre en un 40 por ciento, siempre y cuando los demás productores hagan lo mismo.—**Dow Jones.**

CLEARING HOUSE

Octubre 20.

Las compensaciones efectuadas hoy entre los bancos asociados al Habana Clearing House ascendieron a la cantidad de:

$958.119.37

BOLSA DE LA HABANA

Octubre 20 de 1931

BONOS Y OBLIGACIONES

	Comp.	Vend.
Cuba 1904 (Speyer)	82	89
Cuba 1905 (Deuda Int.)	40	55
Cuba 1909 (4½)	70	80
Cuba 1914 (Morgan)	84	94
Cuba 1917 (Puertos)	96	102½
Cuba 1923 (5½) Morgan	77	83
Cuba 1945 (5½) O. P. $40.000.000	46½	49⅞
Obligaciones oro del Tesoro República de Cuba	29	37
Bonos seriados República de Cuba.—Morgan 5½ por 100 1927:		
E. Vence 1 Julio 1932	60	—
F. Vence 1 Julio 1933	55	—
G. Vence 1 Julio 1934	55	—
H. Vence 1 Julio 1935	55	—
I. Vence 1 Julio 1936	55	—
J. Vence 1 Julio 1937	55	—
Certificados serie 5½ % Obras Públicas:		
Vence Diciembre 31 de 1931	98	—
Vence Junio 30 de 1932	68	—
Vence Diciembre 31 de 1932	60	—
Vence Junio 30 de 1933	60	—
Ayuntamiento de la Habana 1a hip	95	100
Ayuntamiento de la Habana 2a hip	94	100
Bonos del Centro Asturiano	60	80
Territorial serie B	—	—
Cervecera	71	85
Cervecera (Obligaciones no hip.)	40	50
Ciego de Avila	—	—
Curtidora	—	—
Gas	100	107
Hav. Electric (Consolidados)	29	41
Hav. Electric (Obligaciones no hip.)	11	18
Iron Beer (Obligaciones no hip.)	—	—
Jarcia Matanzas	80¼	95
Edificio La Metropolitana S. A.	—	—
Ladrillos	—	—
Matadero	—	—
Nueva Fábrica de Hielo	100	—
Papelera serie A	96	—
Papelera serie B	66	—
Teléfono	65	89
Unidos	17	—
Oriente Cubano	91	100

ACCIONES

	Comp.	Vend.
Banco Agrícola	—	—
Banco Territorial	—	—
Banco Territorial; beneficiarias	—	—
Banco de Préstamos sobre Joyería	—	—
Cervecera	40	120
Ferrocarriles Consolidados de Cuba; preferidas	22	—
Cuba Cane prefs	—	—
Cuba Cane com	—	—
Kokofat prefs	—	—
Kokorat com	—	—
Cuba R. R.	23	—
Curtidora	—	—
Fibras y Jarcia	21	—
H. Electric Utilities Co prefs. del 6 por 100.	60⅛	62
H. Electric Utilities Co prefs. del 5 por 100.	49¼	—
H. Electric Railway Co preferidas	6	12
H. Electric Railway Co comunes	⅞	1½
Jarcia prefs	20	—
Jarcia prefs en dividendo en acciones	19	—
Jarcia com	3	
Licorera com	2⅞	
Lonja prefs	—	
Lonja com	—	
Matadero	—	
Seguros La Mercantil	70	
Metropolitan Auto	100	
Naviera prefs	25	
Naviera com	2¾	
Nueva Fábrica de Hielo	122½	
Nueva Fábrica de Hielo beneficiarias	14½	
Perfumería prefs.	30	
Perfumería com	2½	
Pesca prefs	62	
Pesca com	11	
Teléfono prefs	76	
Teléfono com	104	
Unidos	4	
Union Oil	3	
Oriente Cubano	71	

SE CONSTITUYE UNA NUEVA Y FUERTE ORGANIZACION COMERCIAL - INDUSTRIAL

Por noticias recogidas en distintos sectores del comercio y de la industria, podemos anticipar a nuestros lectores que las gestiones que desde hace algún tiempo venían realizando un determinado número de significadas personas del alto comercio de esta plaza, como Comisión organizadora de la Cámara Nacional de Comerciantes e Industriales, han sido acogidas con entusiasmo general, estando en vías de realizarse en fecha próxima la asamblea magna de constitución de la mencionada Corporación Económica.

Según nos dicen, esta Corporación tiene un bello ideario: tiende a mantener una amplia solidaridad entre aquellos intereses que hasta ahora no se encuentran suficientemente unidos o relacionados. En esta tendencia irán los comerciantes mayoristas y minoristas, ambos con los industriales y todos en un mayor acercamiento hacia los Poderes Públicos, con el propósito de auxiliarles en la redacción de normas legislativas que propendan a la mejor resolución de todos los problemas económicos, evitando el actual desequilibrio de los distintos factores de la vida mercantil y de las relaciones de éstos con la economía general del Estado.

Este movimiento de solidaridad, como decimos, ha sido muy bien acogido y no dudamos que cuente con generales simpatías, ya que la crisis mundial que tanto nos afecta demandaba una urgente actuación para resolver los intrincados problemas económicos, compaginando de una manera hábil, el fondo de la cuestión con la forma de desenvolverla.

COMPAGNIE GENERALE TRASATLANTIQUE

VAPORES CORREOS FRANCESES

Bajo Contrato Postal con el Gobierno Francés

TODOS LOS VAPORES DE ESTA COMPAÑIA ATRACAN A LOS MUELLES DE SAN FRANCISCO O MACHINA

PROXIMAS SALIDAS

PARA GALVESTON Y VERACRUZ

MEXIQUE, 3 Noviembre, ESPAGNE, 3 Diciembre, MEXIQUE, 3 Enero

Para CORUÑA, SANTANDER, PLYMOUTH y EL HAVRE

México 15 Nov. a las 12 del día, Espagne 15 Dic. México 15 Ene.

Sesiones de Cinematógrafo diarias en los vapores de esta Compañía, según contrato con la casa «Pathé»

IMPORTANTE

Buena comida a la española. Camareros y cocineros españoles.

LINEA DE NEW YORK AL HAVRE, PLYMOUTH Y BURDEOS

En esta Agencia se expiden pasajes por esta línea, por los lujosos y rápidos trasatlánticos franceses «Ile de France», «Paris», «France», «Lafayette», «Rochanbeau», etc., etc.

Para más informes dirigirse a:

ERNEST GAYE

O.Reilly No. 9. — Apartado 1090. — Teléfono A-1476. — Habana

PANAMA PACIFIC LINE.

HABANA A

NEW - YORK & CALIFORNIA

SALIDAS PARA LA SEGUNDA QUINCENA DE OCTUBRE

El Buque Turbo Eléctrico

"PENNSYLVANIA"

33,500 Toneladas

SALDRA EL DIA 20 DE OCTUBRE A LAS 6 P. M.

PARA SAN FRANCISCO CAL. VIA EL CANAL DE PANAMA

El Buque Turbo Eléctrico

"CALIFORNIA"

32,450 Toneladas

SALDRA EL DIA 23 DE OCTUBRE A LAS 3 P. M. PARA

N E W - Y O R K.

Agentes Generales y Consignatarios

THE WEST INDIES SHIPPING & TRADING CO.

Wm. H. Smith, Presidente.

Obispo 75. Habana. Telf. A-7322

EMPRESA NAVIERA DE CUBA, S. A.

Apartado No. 2490. Dirección Telegráfica: EMPRENAVE.

Claves en uso: A. B. C. 4a y 5a. Edición Western Unión

Walkins and Apendix

SAN PEDRO No. 6. — HABANA.

TELEFONOS: A-6236. Pasajes y Fletes A-5315 Información General.

A-4730 Departamento de Tráfico A-3966 Almacén.

A-5634 Segundo Espigón de Paula M-2860 Tercer Espigón de Paula.

NOTA.—Las escalas de Port-au-Prince, Aux-Cayes (Haití), San Pedro de Macoris, R. D. Aguadilla Mayaguez y Ponce P. R. Kingston, (Jamaica), son eventuales, esto es se harán cuando el pasaje o la carga lo amerite.

VAPORES EN SERVICIO: «Presidente Machado», «Baracoa», «Cienfuegos» «Eusebio Coterillo», «Gibara», «Guantánamo», «Habana», «Joaquín Godoy» «Julián Alonso», «La Fé», «Las Villas», «Manzanillo», «Rápido», «Santiago de Cuba» y «Camagüey».

PUERTOS DE ESCALA: COSTA NORTE.— Puerto Tarafa, Nuevitas, Manatí, (Victoria de las Tunas), Puerto Padre, (Chaparra), Gibara (Holguín), Velasco Bocas, Vita, Banes, Nipe, (Mayarí), Antilla, Preston, Sagua de Tánamo (Cayo Mambí) Baracoa Guantánamo (Boquerón y El Deseo) y Santiago de Cuba.

COSTA SUR:— Cienfuegos, Casilda, Tunas de Zaza Santa Cruz del Sur, Manopla, Guayabal, Manzanillo, Campechuela, Media Luna, Niquero, Ensenada de Mora y Santiago de Cuba.

COSTA NORTE DE VUELTA ABAJO.— Bahía Honda Río Blanco, Puerto Esperanza, Santa Lucía, (Minas de Matahambre), Río del Medio, Dimas, Arroyos de Mantua y La Fe.

REPUBLICA DE HAITI.— Port-Au-Prince Aux-Cayes.

REPUBLICA DOMINICANA.— Santo Domingo, San Pedro de Macoris y Puerto Plata.

PUERTO RICO.— San Juan, Aguadilla, Mayagüez y Ponce.

JAMAICA.— Kingston.

LLOYD NORTE-ALEMAN

NORTH GERMAN LLOYD BREMEN

SALIDA EXTRAORDINARIA

para las Islas Canarias

VAPOR "YORCK"

Noviembre 7

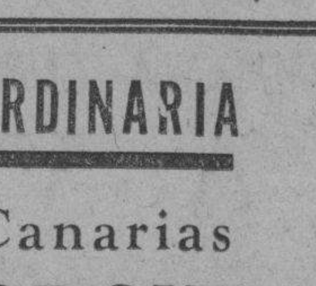

A.C. FABRICIUS & Co. S. en C.

AGENTES GENERALES

Pasajes Cámara	Pasajes Tercera	Fletes
Obispo 28	Amargura 1	Oficios 18
A-3455	M-8066	M-8082, M-3951

Salidas Directas de la

HABANA

A LA

AMERICA DEL SUR

PARA MONTEVIDEO y BUENOS AIRES

Vapor

"MUNERIC"

Octubre 26

Un vapor Noviembre

Salidas aproximadas

Cada mes

MUNSON STEAMSHIP LINES

Desamparados Núm. 1.

Apartado 1695

Teléfono M-6961

Habana.

Vapores Correos de la Compañía Trasatlántica Española

SERVICIO REGULARES MENSUALES DE PASAJE, CARGA Y CORRESPONDENCIA

LINEA RAPIDA PARA VERACRUZ, NEW YORK Y NORTE DE ESPAÑA

Próximas salidas:

PARA VERACRUZ 48 horas de viaje.		PARA NEW YORK, VIGO, CORUÑA, GIJON, SANTANDER Y BILBAO	
HABANA	2 Oct.	HABANA	10 Oct
C. COLON	1 Nov.	C. COLON	10 Nov
HABANA	2 Dic.	HABANA	10 Dicb
C. COLON	1 Ene.	C. COLON	10 Ene-32

LINEA PARA NEW YORK, CADIZ Y BARCELONA:

M. COMILLAS	2 Oct.	M. COMILLAS	2 Dicbre.
M. ARNUS	1 Nov.	M. ARNUS	1 En-32

MANUEL CALVO 17 Dic.

Magníficas cámaras. Amplios comedores para pasajeros de tercera servidos por camareros. Camarotes para 3a. clase. Excelentes menús. Para más informes:

MANUEL OTADUY

AGENTE GENERAL.

Palacio Lonja. Telf. A-6588. A-7900 Apartado 707. Habana

UNITED FRUIT COMPANY

La Gran Flota Blanca (Steamship Service) Itinerario

Vapor	Sale de	Fecha	Llega a	Fecha
TOLOA	NEW YORK	Octubre 22	HABANA	Octubre 26
ULUA	HABANA	" 22	NEW YORK	" 25
PARISMINA	NEW ORLEANS	" 17	HABANA	" 19
ATENAS	NEW ORLEANS	" 21	HABANA	" 23
ABANGAREZ	HABANA	" 24	NEW ORLEANS	" 26

Salidas regulares de la Habana a Jamaica, Cristóbal, Costa Rica y Panamá, conectando con todos los puertos Occidentales y Orientales de Centro y Sur América.

TODAS LAS SALIDAS SUJETAS A CAMBIO SIN PREVIO AVISO

Oficina General: Muelle de Sta. Clara, Telf. M-6975 Oficina de Pasajes: Prado No. 110-A Telf. M-8268

M.E.C.D. 2016

INFORMACION CATOLICA

Día 21 de Octubre

Este mes está consagrado a Nuestra Señora del Rosario.

Jubileo Circular. Su Divina Majestad está de manifiesto en la iglesia de Nuestra Señora del Carmen. Santos Hilarión, carmelita, Malco y Teobaldo, confesores; Asterio y Daniel, mártires; Santas Ursula, Celia y Clemencia, y compañeros mártires; Celina y Columbina, vírgenes.

San Hilarión, confesor. Este Santo fue ilustre religioso, discípulo de San Antonio abad, nació en la Palestina. Sus padres fueron ricos e idólatras. Habiéndole mandado a estudiar a la ciudad de Alejandría, allí se hizo cristiano.

A la muerte de sus padres heredó la cuantiosa fortuna; repartió parte de ella a sus hermanos, y todo lo demás lo repartió entre los pobres. Tenía sólo quince años cuando se fué a un espantoso desierto. Allí al principio San Hilarión a aquella austera vida, que por sus virtudes, penitencias y milagros, asombró al mundo.

Nuestro Santo rindió su espíritu al Señor el día 21 de octubre de 371, a los ochenta años de su edad.

Además de San Jerónimo, que escribió su vida, hacen mención del glorioso San Hilarión el Martirologio Romano y otros muchos.

VIGILIA EN FAVOR DE LA PRESERVACION DE LA FE

La Sección Adoradora Nocturna de la Habana invita por este medio a los católicos a la Vigilia general extraordinaria que celebrará en la noche del sábado 24 al domingo 25 festividad de Cristo Rey, la cual será aplicada según la tmente de Su Santidad, Pio XI, el cual ofrecerá la Misa y demás oraciones del día de Cristo Rey, por la preservación de la fe en España.

El orden de la Vigilia, es el siguiente:

A las diez de la noche exposición del Santísimo Sacramento, Acto de desagravio a Cristo Rey, canto seguido del Invitatorio de Maitines, sermón por Monseñor Manuel Arteaga y Betancourt, Provisor y Vicario de la Archidiócesis, Acto general de Desagravio y solemne Te-Deum.

Después, horas de vela hasta las seis y media de la mañana. A esta hora rezo del Santo Rosario, suplicando el triunfo de la Iglesia en España, por intercesión de la Reina del Rosario, que un día se lo dió señalado mismo en Lepanto, a las 5, Misa de Comunión general, Alocución del Padre Spirali, bendición y reserva.

Las puertas del templo del Santo Cristo, permanecerán abiertas durante toda la noche.

Vosotros, católicos cubanos que recibisteis de España la fe religiosa, el Papa os pide que oréis con El, para que vuestra Madre Patria no sea descristianizada.

La Adoración Nocturna cubana de Jesús Sacramentado os invita a esta oración, toda o una parte de la noche del 24 al 25 del actual.

ACTOS CATOLICOS QUE SE ANUNCIAN PARA HOY

En San Hilarión de la Villa de Guanajay, solemne función patronal con el siguiente programa:

A las ocho de la mañana, Misa de Comunión general.

A las nueve y media de la mañana, Misa solemne con orquesta y Sermón por Monseñor Manuel Arteaga y Betancourt.

Después de la Misa, procesión por las naves del templo.

A las seis y media de la tarde, pública procesión por las calles de costumbre, amenizada por la Banda Municipal.

La Iglesia permanecerá abierta desde las seis y media de la mañana, a las diez de la noche.

Confesando y comulgando se gana Indulgencia Plenaria.

En la Parroquia del Carmen, el Jubileo Circular.

La Misa del Sacramento a las ocho de la mañana y la Reserva a las cinco de la tarde.

En Reina, a las ocho de la mañana, Novena en honor de Cristo Rey.

En el Cristo, solemne Novenario de Santa Rita, en preparación a la fiesta de todos los Santos.

Las horas de los cultos son:

A las ocho y nueve de la mañana. Y a las cinco y ocho de la noche.

En la Parroquia de Jesús del Monte, a las ocho y media de la mañana, solemne función a San Hilarión Abad, cuya imagen se halla colocada en el altar mayor, pudiendo visitarse a cualquier hora del día.

En la Parroquia del Vedado solemne Novenario en honor de Cristo Rey y de Nuestra Señora del Rosario.

Por la mañana, a las nueve de la mañana.

Por la tarde a las cinco.

En la Parroquia del Santo Angel, solemne Novenario en honor a San Rafael Arcángel.

Por la mañana a las ocho y media.

Por la noche a las ocho.

En San Juan de Letrán, solemnes ejercicios del Mes del Rosario.

En los Redentoristas a las cinco de la tarde, Visita al Santísimo Sacramento, a la Virgen María y a San José.

Corte este

RESFRIADO

antes que se arraigue y se haga dolorosamente difícil su curación. Tome ahora sin demora, el remedio de probada eficacia, el

Laxativo BROMO QUININA

con el nombre de E. W. Grove en la cajita

LA FIESTA ANUAL CELEBRADA POR ANTIGUOS ALUMNOS DE LAS ESCUELAS PIAS DE CUBA RESULTO MUY BRILLANTE

La sociedad de los Antiguos alumnos de la Escuela Pía de Cuba que radica en Guanabacoa, celebró su fiesta anual el día de la Raza 12 de Octubre.

Se compuso de tres partes.

Parte Religiosa

A las 9 a. m. se celebró en la hermosa iglesia del colegio una solemne misa cantada, a grandes coros, la cual amenizó el trío González Asiaín, el cual ejecutó preciosos números músicales.

Hizo uso de la palabra el Director Rdo. P. Fábregas Vicario provincial

El sabio escolapio habló a los ex-alumnos presentes y pidió una oración por los ya muertos, por cuyo descanso fué aplicada la misa.

A este acto asistieron numerosos ex-alumnos y sus familias.

La Convención

A las 11 y en el salón de actos tuvo efecto la 4ta, convención señalada en el Reglamento.

Se leyó el acta anterior, hubo varias proposiciones y acuerdos de importancia.

Consumieron los principales turnos los señores Martínez Ibor, Segundo Presmanes, Dr. Guiral y otros

Habló el P. Fábregas al tomar posesión como Director de la Asociación.

Dspués de una elección nominal fué electo Tesorero por unanimidad el P. Ramón Vidal y Secretario por mayoría de votos el doctor Juan A. Mendoza.

Banquete Fraternal

A las 12 tuvo lugar en fraternal almuerzo tomando asiento cerca de 200 ex-alumnos.

Se sirvió un delicado menú, durante él reinó la más franca camaradería.

Este almuerzo lo mismo que todos los lemás actos fueron presididos por Mons. Pedro González Estrada Arzobispo de Attalia, Dvdo. P. Francisco Fábrega Vicario Provincial de las Escuelas Pías en Cuba, P. José Castelar Rector del Colegio de Guanabacoa, Brigadier Eduardo Lores, P. Jaime Carceller Rector del Colegio de la Habana, P. Ramón Vidal Tesorero de la Asociación, señor Teodoro Cardenal, Juan de Dios Carreño, Secretario, doctor Llambés Toldrás Alcalde de Quivicán, señor Joaquín Masip Alcalde de Guanabacoa, PP. Juan Puig Modesto Galofre y Joaquín Renond. Segundo y Alberto Presmanes, etc.

Velada Literaria Músical

A las tres de la tarde y ante una numerosa y selecta concurrencia de familiares de ex-alumnos, dió comienzo la velada literaria musical con el siguiente interesante programa:

1.—Himno Nacional, por el trío Hernández Asiaín que integran el renombrado profesor Aurelio Hernández, el violinista cubano de universal fama, señor Eduardo Hernández y el notable pianista señor Julio Guisasola.

2.—Salutación por el alumno del colegio Srto. Serafín Pérez.

3.—Selecciones de la ópera vasca Chantón Piperi: Duo por los P. P. Rentería y Larrea, al piano por la señora Enriqueta Fabregat (Zapirrain).

4.—Canto al maestro, poesia por la señorita Cristina Alvarez, Sánchez Galarraga.

5.—Capricho español, al piano, por el tierno alumno de 10 años de edad Srto. Pepito Guiu.

6.—Serenata de Schubert, al piano y mandolina por los niños Pepito Guiu y Fernandito Gainza respectivamente.

7.—Amores de Aven Zaiden, poesia por el ex-alumno Ricardo Ibrahim Arce, Manuel Fernández González.

8.—Preludio del segundo acto de «El Caserío» por el trío Hernández Asiaín.

9.—Primer acto de la Comedia con un prólogo y dos actos original del exalumno señor José Cid, Premio Bodas de Plata de la República, titulada:

«CADENAS DEL AMOR»

Reparto: María Herminia de Alvarado: señorita Conchita López Neira, Reinaldo Alvarado: señor José Cid Pérez. Elena Sandoval: señorita María Josefa Caula Tintoré. Ricardo Alvarado: señor José Insúa. Fermin Alvarado: señor Juan de Dios Carreño Juana, criada: señorita María Luisa López Neira:

10.—Sevillas, por el trío Hernández Asiaín.—Albeniz.

11.—Segundo acto de la Comedia.

12.—Danza Fantástica No. 3, por el trío Hernández Asiaín. Turina.

13.—Entremás de los Hermanos Alvarez Quintero.

«CADLENAS DLE AMOR»

Reparto: Martirio, señorita Conchita López Neira. Julián: señor Juan de Dios Carreño.

14.—Resumen, por el señor Rafael Martínez Ibor.

15.—Marcha Militar, por el trío Hernández Asiaín, Schubert.

Todos los números del programa fueron aplaudidos delirantemente, mereciendo los artistas felicitaciones numerosas.

Merecen un elogio especial el autor de la obra «Cadenas de Amor» señor Pepito Cid antiguo almuno del Colegio y el que la dirigió, nuestro buen amigo P. Modesto Galofre.

Bien puede decirse que la velada fué un nuevo triunfo de la Sección de Declamación de la Asociación.

Crca de las siete de la noche, comenzó el desfile de la selecta y numerosa concurrencia que invadia el bello salón de actos de las Escuelas Pías de Guanabacoa el que lucía bellamente adornado con profusión de plantas y guirnaldas.

EL **Diario de la Marina** felicita sincera y efusivamente a la Directiva de la Asociación y muy especialmente al Director P. Francisco Fábrega, por la brillantez de la cuarta convención.

Lorenzo Blanco

LOS MIERCOLES A SANTA RITA EN EL STO. CRISTO

Se ha celebrado con gran esplendor el séptimo de los Nueve Miércoles del Novenario especial que en honor de Santa Rita de Casia, viene teniendo lugar en preparación a la fiesta de Todos los Santos.

En los ejercicios de la mañana, predicó el Padre Lorenzo L. Spiralt, O. S. A., sobre las Modas, recomendando el uso de traje modesto, especialmente para concurrir al templo y muy particularmente para la recepción de los Santos Sacramentos.

Les recuerda que el Prelado Diocesano, de acuerdo con las instrucciones dadas por el Papa sobre el uso de vestidos en el templo, prohibese de la Comunión a toda persona que vaya con vestidos muy cortos o con escote exagerado y sin mangas.

Les previene sobre el pecado de escándalo, y sus terribles consecuencias.

En los ejercicios de la tarde y noche, los sermones versaron sobre el modo de comportarse los hijos con sus padres y de un modo especial las hijas, las cuales deben ser los ángeles de su hogar.

Les exhorta a no suprimir por ningún otro nombre, el nombre dulcísimo de madre y el no menos encantador de mamá.

Causa pena escuchar en boca de hijos e hijas, llamar a sus padres por nombretes, que por cariñosos que se los supongan, no pueden ni deben sustituir al dulcísimo nombre de madre,, que, como dice el poeta, es palabra de miel.

Les recuerda las bendiciones que Dios derrama sobre los buenos hijos y las maldiciones sobre los malos, pues los padres son ante los hijos, los representantes de Dios, padre universal de todos los hombres y bendice o maldice, según el aprecio o desprecio de su embajador.

Termina rogando destierren de sus labios; para nombrar a sus padres, toda palabra que no sea mamá o papá.

Condena enérgicamente los hijos que se avergüenzan de sus padres por su pobreza, ignorancia, defectos o color.

Es ley general aquel refranero popular que dice:

«Hijo fuistes,
padre serás,
Según lo hicieres
Así lo verás.»

¡Ay del hijo, dice Dios, que haga verter lágrimas a sus padres, será maldito por su inicuo proceder!

Razón tiene el Padre Spirali, hoy casi se han desterrado los nombres de «padre» y «madre» y sus congéneres «papá» y «mamá, por esas otras de viejo y «vieja» o «mis viejos», que no pueden ser tan gratas al corazón como las primeras, que encierran toda dulzura y santidad.

En el novenario de la tarde cantó magistralmente el Ave María de Mercadante, la notable soprano señorita Titi Escobar.

Por la noche cantaron magníficamente el Ave María de Guerra las señoritas Graciela Santos y Carmelina Echevarría.

Acompañó a las bellas cantantes al gentil organista, señorita Criselda López.

Fueron muy celebradas.

Dirigió los ejercicios el Padre Fray Pedro Huffnangel. O. S. A.

Ofició el Padre Fray Juan Daley, O. S. A.

El canto popular, el R. P. Fray Fausto Martínez, O. S. A. Este padre nos dió en este día otra prueba de su potencialidad, como músico y compositor, recreando nuestros oídos con un preciosísimo himno coral a Santa Rita, que ha sido muy elogiado.

El miércoles 21, es el Octavo de la serie.

VARIOS CULTOS QUE SE ANUNCIAN PARA MAÑANA

En la Iglesia de la Merced concluyen hoy los Quince Jueves en honor de Jesús Sacramentado.

A las cinco de la tarde exposición, Santo Rosario, piadoso ejercicio, sermón, procesión, bendición y reserva

En la Parroquia del Cristo, los Quince Jueves en honor a Jesús Sacramentado.

A las cinco exposición, a las 5 y media p.m., estación, Santo Rosario, piadoso ejercicio, sermón, bendición y reserva.

En la Parroquia de Jesús del Monte, los Quince Jueves.

A las tres p.m. exposición, a las 5 y media, estación, Santo Rosario, piadoso ejercicio, sermón, bendición y reserva.

En San Nicolás de Bari, solemnes cultos en honor de Jesús Sacramentado.

A las ocho a.m., exposición, Misa de Comunión general, bendición y reserva. A las 5 de la tarde Hora Santa, bendición y reserva.

En la Iglesia de Reina, a las ocho a.m., solemne Triduo en honor de Cristo Rey, predicando el R. P. Esteban Rivas, S. J.

En San Francisco, a las nueve a. m. Misa cantada a Santa Rita de Casia. A las 7 y media de la noche, solemne Triduo en honor de Cristo Rey.

En la Parroquia del Santo Angel a las ocho de la noche, solemne novenario en honor de San Rafael y Triduo a Cristo Rey.

En la Paroquia doel Vedado, a las cinco p.m., Novenas a Cristo Rey y a Nuestra Señora del Rosario.

En los Redentoristas, a las cinco de la tarde, Hora Santa.

A CRISTO REY EN S. FRANCISCO

Triduo y gran fiesta. Triduo. (22, 23 y 24), a las 7 y 30 a. m. y 7 p. m. El domingo, misa solemnísima a las 9, sermón, procesión.

I C 48964 20 oct 22

HABANERAS

MUNDO DIPLOMATICO

DELIA ROBLES DE ANDREVE

Rumbo a su país.

El Ministro de Panamá.

Embarcó el culto y caballeroso Guillermo Andreve en el vapor **Presidente Coolidge**, llamado por el Presidente Alfaro, para ocupar el alto cargo de Secretario de Gobierno y Justicia.

Durante cuatro años, en el desempeño de sus funciones, supo captarse grandes afectos y profundas simpatías.

Queda aquí su esposa.

En unión de sus niños.

La señora Delia Robles de Andreve, culta y amabilísima dama, que venía desempeñando el cargo de Adjunta a la Legación de Panamá, ha sido agraciada por el Gobierno con el nombramiento de Secretaria, facultándosela, al mismo tiempo, para que actúe como Encargada de Negocios.

Marca esto un trascendental paso de avance y de modernización en la América Hispana.

Es el primer caso, puede así decirse, en que una dama recibe designación semejante por parte de su Gobierno.

El doctor Ricardo J. Alfaro fué profesor de la señora de Andreve, cuando ello estudiaba Filosofía y Letras.

Desempeñaba entonces la cátedra de Filosofía de la Historia y de Literatura Inglesa en el Instituto Nacional de Panamá.

Por espacio de tres meses ejercerá las funciones de Encargada de Negocios la distinguida señora Delia Robles de Andreve.

Se retirará después.

Volviendo a su patria.

SALUDOS Y FELICITACIONES

El día de las Celias.

Es hoy.

Saludaré en término preferente a una dama gentil y elegante, Celia Sarrá, distinguida esposa del doctor Octavio Averhoff, ilustre Secretario de Justicia.

Se verá muy festejada.

Con muchas satisfacciones.

Celia María Recio, la muy bella y muy interesante esposa del doctor Hernández, de la cual tengo encargo de decir a sus amigas que no recibirá.

Celia María López Muñoz de García Montes, Celia de la Campa de Argüelles y Celia Alvarez Rius de Gómez.

Celia de Cárdenas de Morales.

Airosa y elegante.

Es la entusiasta y dignísima Presidenta de la Liga contra el Cáncer.

Su hija, la linda señorita Celia Rosa Morales y Cárdenas, que empieza a aparecer en sociedad, también está de días.

Celia Martínez, la bella señora de Alvarado, a cuyas amigas diré, por expreso encargo, que no puede recibir.

También celebra su santo la hijita de su adoración, la encantadora Celín Alvarado, que lo pasará en unión de su hermano Alfredo.

Celia Moreno, la distinguida señora de Carcassés, de la que tengo encargo de decir a sus amigas que no recibe.

Celia Heymann, la señora viuda de Recio, a la que felicito especialmente.

Celia Rosales, la interesante señora de López Muñoz, Celia Martínez de Dalmau y Celia María Hevia, distinguida esposa del señor Mariano Guas Inclán.

Celia Fernández de Castro Abeillé, joven y bella esposa del doctor José L. Iribarren, para quien deseo todo género de satisfacciones.

Celia Cepero de Ramos, a la que me complazco en saludar especialmente, deseándole, a la vez, todo lo que sea para su bien, su satisfacción y su felicidad.

Celí Elcid de Párraga.

María Celia Vera de Quesada.

Celia Jorge, distinguida esposa del doctor Juan M. Navarrete, Magistrado de la Audiencia de la Habana.

Celia Rodés de Darias.

Joven y bella.

Y completando el grupo de las señoras, Celia S. Aguiar, interesante esposa del señor José I. Hierro.

Entre las señoritas.

Una lindísima Celia.

Celia Bernal, hija del distinguido doctor José María Bernal y su joven y gentil esposa, Herminia Rodríguez.

La adoración de su abuelita, la señora de Bernal, Angelita Obregón, mi amiga tan querida.

Una señorita encantadora, Celita Rayneri y Andreu, a la que felicito especialmente.

CELIA PARGA CASTAÑO

Doble felicitación.

La que hago ahora.

Es para la adorable niña Celia Parga Castaño, que cumple hoy, junto con su santo, su cumpleaños.

Tres los años que cumple hoy esa deliciosa chiquilla que es el ángel de amor y de alegría de un feliz hogar.

Celia Carcassés.

Gentil y graciosa.

Una bella y muy graciosa señorita, Celia Rodríguez Franca, vecinita de la Finca Casanova, en los alrededores de Arroyo Arenas.

Pasará su santo rodeada de sus adorables hermanas, entre halagos, entre congratulaciones y entre flores.

Celia Salabarría, Celia de Aguiar, Celia Argudín, Celia Díaz, Celia Valdés de la Torre, Celia Custodio, Celia Tariche, Celia Ruiz Elcid, Celia Arriola, Celia Lazo, Celia Ramírez, Celia Labrador y Celia Aguado.

Celita Fernández Roque, señorita de dulce y fina belleza, a la que saludo haciendo votos por su felicidad.

Celia Rodríguez Beceiro.

Graciosa y bonita.

Una linda niña. Mara Nogales y Vallejo, que cumple en la fecha de hoy la edad de doce años.

Celia Valdés Fogo, de la **Cuban Telephone Co.**, gentil y graciosa.

Y ya, completando bellamente la relación, Celia Velasco, ausente en Europa.

No olvidaré a una artista que permanece alejada de Cuba, a Celia Montalbán, la encantadora Celia, que dejó en nuestro público una estela imborrable de su gracia, de su arte y de su belleza.

Un día feliz.

¡Séalo para todas!

LAWN TENNIS CLUB

En plena prosperidad.

Floreciente y magnífico.

Así se encuentra el **Lawn Tennis Club**, esto es, el elegante Tennis de Señoritas, presidido por la gentilísima Patria Pina.

Tiene su **home**, junto con su espacioso campo de juego en Calzada esquina a 8, en el Vedado.

Se inaugurarán próximamente allí, para las socias, exclusivamente, las clases de corte y costura.

Con otras clases más.

Las de cultura física.

Estas últimas a cargo de la señorita María Isabel Padró, que acaba de regresar de los Estados Unidos.

En el **Lawn Tennis**, que parece entrar en una nueva etapa de animación, se organizará próximamente el juego de **«Volley ball»**, tan en boga.

Está en gran auge el Club.

Con gran número de socias.

EN 8 Y 19

Nuevos huéspedes.

En 8 y 19.

Ha tomado un lujoso apartamento el señor Walter J. Hildenbrand, general manager y vicepresidente de la casa Walter y Cendoya, de nuestro alto comercio.

Allí se ha instalado con su distinguida esposa, la señora Ella Szegfi de Hildenbrand, que de soltera fué una gran concertista de piano.

No toca ya en público.

Sino solo para sus amistades.

Durante su estancia en esta capital tocará en un piano que le ha cedido la Casa Giralt.

Un magnífico Steinway.

De media cola.

"EL VIZCAINO" *El decano de los tostaderos de café*

El tostadero de café mejor montado y con la maquinaria más moderna

«EL VIZCAINO»

Recibe constantemente el famoso café del país cosechado en Guantánamo y Lomas de Trinidad.

Grandes existencias de los cafés más selectos de PUERTO RICO y CENTRO AMERICA.

En precios y calidad nadie compite con «EL VIZCAINO»

Teléfono A-3642

Monserrate número 117-Habana

La SUERTE está en *Los Precios Fijos*

Invierta un PESO y le REGALAREMOS una FRACCION DE LA LOTERIA NACIONAL

Este número ha sido el de la suerte, las VEINTISIETE FRACCIONES, fueron adquiridas en la acreditada casa de los señores FERNANDEZ, BLANCO Y COMPAÑIA de GALIANO Y CONCORDIA.

Todos los Tranvías, pasan por

Los Precios Fijos

REINA, AGUILA, ESTRELLA

A NUESTROS COLEGAS DEL INTERIOR:

Mientras dure la crisis actual, no mandaremos ningún Pedido ni muestras a nuestra clientela de toda la República.

Nuestras ventas serán exclusivamente en

LOS PRECIOS FIJOS

DE DIAS

LA SEÑORA DE BLANCO HERRERA

Un saludo.

En la festividad del día.

Sea para María Ursula Ducassi, la bella y gentilísima esposa del distinguido caballero Ramón Blanco Herrera, amigos los dos muy queridos de este cronista.

María Ursula, tan amable y tan buena, se verá colmada de congratulaciones.

Las tendrá de sus amigas.

Que son numerosas.

Por el éxito de sus producciones teatrales son muchas las felicitaciones que le llegan de autorizados críticos tanto del país como del extranjero.

No recibirá.

Tengo encargo de decirlo.

VIRGINIA RASCO DE VERDEJA

De alta.

En la Clínica de Casuso.

Ha sido dada ya la joven y bella señora Virginia Rasco de Verdeja, quien ha vuelto para su casa del Vedado, en la calle J y 21.

Acompañada fué del niño que tuvo en aquella importante Clínica.

Una criatura angelical.

Monísima.

Asistida fué desde los primeros momentos la señora de Verdeja por el reputado doctor Ramírez Orellana.

¡Enhorabuena!

OTRA FESTIVIDAD HOY

Las Ursulas.

Como las Celias.

Y también San Hilarión, con el que está de días un compañero del periodismo, tan admirado y tan querido como el poeta Hilarión Cabrisas.

Entre las Ursulas, sean mis felicitaciones en primer término, para la dama tan bella y tan gentil Ursula Saez Medina de Beriguistain.

Ursula Roger de Flores.

Ursula Domínguez de Tintorell.

Ursulita Hernández de Galigarcía, amantísima madre del doctor Manuel Galigarcía, joven y notable clínico.

Y por último, Alma Ursulina de la Barrera, linda ahijada del ilustre senador González Clavel.

Cumple la edad feliz.

Dulce edad de los quince.

(Continúa en la pág. SIETE)

3 MATICES EN 3 DIAS

Nada hay más desagradable que los dientes feos, amarillos, y cariados. Esa condición se debe a los microbios bucales que desafían a las pastas corrientes. El Kolynos mata esos microbios y blanquea los dientes—3 matices en 3 días. Use un centímetro de Kolynos en un cepillo seco. Instantaneamente se convierte en creciente y antiséptica espuma que limpia a fondo y elimina las causas de la caries. Use este método y su sonrisa revelará dientes brillantemente blancos.

LA CREMA DENTAL Antiséptica KOLYNOS

M.E.C.D. 2016

ESCENARIO Y PANTALLA

FAUSTO: "UNA MUJER DE EXPERIENCIA"

EL caso de la Mata-Hari, que, a apesar de ser tan interesante, ha producido tanta mala literatura, puso de moda el espionaje femenino como tema teatral y cinematográfico. Tenemos noticias de que Greta Garbo ha filmado o está filmando una película con ese asunto. Veremos si la gran actriz consigue una versión del personaje más entrañable y viva que las que hasta el presente conocemos a través de la novela y del drama. Precisamente por tratarse de materia tan teatral en sí, requiere superior intuición y talento artísticos para ser manipulada. De lo contrario se permanece en lo meramente anecdótico, sin calar en la tercera dimensión de aquella humanísima figura.

«Una mujer de experiencia», estrenada en «Fausto», nos presenta un caso de espionaje femenino durante la guerra mundial. El cineturgo nos lleva a Viena, a aquella Viena «alegre y confiada» de la anteguerra; ciudad de ritmo de vals que soñaba con quitar a París el cetro de la galantería internacional. Un toque de clarín bélico dejó en suspenso los pies de la danza y todos a una marcaron el nuevo paso militar: el hombre hacia las trincheras, la mujer hacia los hospitales, hacia el trabajo manual o hacia el espionaje. La patria reclamaba de súbito el servicio de todos, sin distinguir de sexos ni de edades.

Helen Twelvetrees, encarnando un tipo de «cocotte» elegante muy 1914, es la protagonista del «film». Se trata de una mujer que figura en los registros del Servicio Secreto como dama de vivir liviano, lo suficientemente atractiva y astuta para llenar, con éxito, funciones de espionaje. La misión que se le confía es vigilar a un oficial del ejército austriaco, del que se tienen fundadas sospechas de infidencia.

La espía pone manos a la obra; pero he aquí que el amor, que había sido para ella, «mujer de experiencia», un incidente sin importancia en la vida, viene ahora a interponerse, como difícil obstáculo entre ella y su oficio. Se nos pinta, para el caso, a un joven teniente de marina, cándido como una paloma, que anticipa su condición de marido ideal al ser el único en no enterarse de la vida «non sancta» de su amada. Por ella tiene un duelo en que hiere o mata a su contrincante. Por ella se enrola como voluntario en una aventura de submarinos, con la que aspira a obtener los galardones de heroísmo necesarios para afianzar el crédito de su pasión.

La espía se debate, en tanto, entre las sombras agresivas que proyecta su pasado y la ambigüedad de un presente impuesto por la patria, pero que conspira igualmente contra su amor. En un momento de sacrificada honradez escribe una carta a su enamorado oficial diciéndole brevemente que es indigna de su amor. Cuando el teniente lee la misiva, viaja ya de regreso de la hazaña, con la memoria fresca de lances heroicos y el pecho cargado de cruces. La sutil tarea de espionaje ha dado, por otra parte, los resultados apetecidos. Las maniobras arteras del oficial traidor son descubiertas y éste se suicida, pero no sin alojar antes una bala en el pecho de la espía.

Retorno del marino hazañoso Amador puro, sigue queriendo con igual intensidad, sin maliciar nada sin preguntar nada siquiera. Y ahora viene lo más pintoresco la treta buscada por el cineturgo para compaginar el «happy end» amoroso con los escrúpulos morales y sociales de la madre del enamorado oficial. Resulta que el balazo recibido por la espía es de tal naturaleza que no podrá sobrevivir a él más de seis meses, a pesar de su saludable apariencia. Con esta esperanza la madre del novio accede y el «film» termina en boda.

La película tiene escenarios y pasajes dramáticos de interés, si bien su trama resulta un tanto ingenua, densa y difusa. La interpretación está confiada preferentemente a Helen Twelvetrees, H. B. Warner, William Bakewell, Lew Cody y Zasu Pitts.

Francisco ICHASO.

NOTAS

«NACIDA PARA AMAR»

Una de las películas de más intensidad patética que ha producido el cine moderno es «Nacida para amar», con Constance Bennet de protagonista.

Oportunamente, a raíz de su estreno en «Fausto», comentamos largamente esta cinta. Vale la pena, sin embargo, insistir en sus méritos, con ocasión de su «reprise» en el «Nacional».

Ambiente inglés, de aristocracia genuina. Epoca de la gran guerra. Pero la gran guerra, con su horror material y moral, no es lo constitutivo de la película, sino sencillamente su fondo. Fondo ideal para los amores trágicos de una mujer, «nacida para amar», es decir, «nacida para el dolor» y un joven teniente de aviadores, a quien se da por muerto en la relación de desaparecidos del ejército inglés.

Constance Bennet, actriz de una íntima y acendrada emoción, se revela en este «film» como una artista digna de la celebridad que ha conquistado entre las más modernas figuras del «ecrán».

Joel McCrea, joven actor, de carrera rápida y brillante, también realiza una gran labor en «Nacida para amar».

Y toda la película, en suma, es una llamada a los sentimientos primordiales del hombre, un estremecimiento constante de sus fibras más sensitivas.

LA TEMPORADA DE COMEDIAS

Se acercan días de tema abundante y gustoso para la crítica. Fuera del espectáculo que anualmente ofrece el «Principal de la Comedia», con un tesón admirable, la crítica apenas halla en nuestros espectáculos materia de gran decoro artístico. Necesita para ello recurrir al cine, que os enta, por lo menos, un buen «standard» de excelencias.

Parece ser que la inminente temporada de comedia se aproxima bajo buenos auspicios. Por lo pronto, hay renovación de «elenco», con figuras muy estimadas del público, como María Tubau, como Elvira Morla, como Rosa Blanch, como Pilar Bermúdez, como Julio Villarreal. Y entre los de la pasada «season» hay que citar siempre a Guillermo de Mancha, actor de experiencia y talento.

En el repertorio habrá también innovaciones. Ya lo es la comedia musical, de cuyo género tendremos más de una prueba. Entre ellas, para inaugurar la temporada, «París» de Brown, que aquí vimos en la pantalla, con Irene Bordoni, al frente de un reparto de buenos «vaudevillistas».

La empresa confía en que el público responderá al esfuerzo que todo esto supone.

Merece esa respuesta, plena, unánime, sin vacilaciones.

LOS PEDIDOS DE PAÑOS DE FILTROS AFORADOS POR EL ANTIGUO ARANCEL ADUANAL

La Sección de Ferretería y Maquinaria de la Asociación de Comerciantes, que tiene establecido entre sus miembros un cambio de fallos y resoluciones obtenidos como consecuencia de los recursos presentados a la Junta de Protestas y a la Secretaría de Hacienda, recibió recientemente una copia de una resolución del Negociado de Aranceles de la Secretaría de Hacienda en la cual se comunica una decisión favorable a los importadores respecto a unos alcances por importaciones de paños de filtros que llegaron a fines del año 1927 y principios de 1928, después de promulgado el nuevo Arancel, en octubre 20 de 1927.

Estos paños para filtros fueron pedidos en los meses de abril y mayo de 1927. Entre las disposiciones transitorias del nuevo Arancel, se exigía que en el plazo de 60 días, tenían los comerciantes que aportar pruebas de que sus pedidos habían sido hechos con anterioridad a la promulgación del nuevo Arancel. La documentación de estos despachos fué presentada a los treinta días, en noviembre de 1927.

La Aduana aforó las citadas mercancías por la partida 215 del Arancel antiguo, como partes integrantes de la maquinaria de fabricar azúcar. Sucesivamente la Secretaría de Hacienda resolvió, que, según el nuevo Arancel, los paños de filtros debían aforarse por la partida del tejido, con arreglo a la densidad y número de hilos, disponiendo que se extendieran los alcances relativos.

Después de intensas gestiones, atendiendo las razones expuestas por los importadores interesados, la Secretaría de Hacienda resolvió que debía aplicarse la tarifa 215 del Arancel antiguo, disponiendo dejar sin efecto los alcances referidos.

REGRESO EL SEÑOR CASAS, GERENTE DEL CITY BANK

En la mañana de ayer, en el vapor «Pensilvanya», regresó de la urbe de los rascacielos el señor Leopoldo Casas, Gerente General del «National City Bank» en nuestra República.

El señor Casas retorna a nuestra capital, a desplegar de nuevo sus grandes energías y conocimientos financieros desde la alta dirección del City Bank.

Su viaje fué motivado por exigencias relacionadas con la poderosa entidad bancaria que representa en Cuba.

LA DECENA DEL REGALO

Se reunieron nuevamente los comerciantes de Ave. de Italia

En la mañana de ayer—tuvo lugar en el comedor del hotel Alamac, una junta-almuerzo de los comerciantes de la calle Galiano, en relación con el proyecto de celebrar una venta especial en dicha calle, según se ha venido publicando en la prensa, la cual tendrá efecto durante toda la decena del entrante mes de noviembre.

Reinó, durante la junta, una gran animación. El señor Colomer, secretario de la Asociación de Comerciantes de la calle Galiano, hizo exposición de los proyectos más importantes relacionados con dicha venta y, a fin de activar, procedió a mencionar los nombres de los individuos que, a juicio suyo, debían formar parte de las comisiones proyectadas.

Después de haber sido acordado el nombramiento de tres comisiones, se aprobaron los señores comerciantes propuestos por el señor Colomer, resultando designados para la Comisión de Propaganda, los señores José Martín, de la Casa Grande, Luis Muñiz, de La Elegante, José Vicente Corral de la Casa Montalvo Corral y Alfredo Lay Siu de «El Crisantemo». Para la Comisión de Festejos, se nombraron los señores José Justo Martínez, de «El Encanto», Luciano López, de «El Bazar Inglés» y Constantino García, de la Casa Quintana. Para la Comisión de Hacienda se nombraron a los señores Emilio Otaolaurruchi, de «La Vajilla», Constantino Matalobos, de «El Buen Gusto» y Juan Castro, administrador de la sucursal del Banco de Comercio en Galiano.

Estas tres comisiones, según se acordó, comenzará a actuar a partir del día de hoy.

Es mucho el entusiasmo que sobre esta venta especial reina entre los comerciantes de dicha calle de Galiano, los que se sienten muy optimistas.

Entre los asistentes a dicha junta, se encontraban los siguientes señores:

Monseñor Méndez, José Justo Martínez, José Martín y Díez, Emilio Otaolaurruchi, Luis Muñiz, Juan Altunaga de la Papelería Nacional, José V. Corral, Constantino Matalobos, Luciano López, Juan Castro, Constantino García, José Río de La Opera, Pepe Martínez de La Moderna Poesía, representantes de los periódicos locales, etc.

DANDERINA

El peinado de la mujer moderna es la suprema manifestación de su elegancia y pulcritud. Para conservar el cabello limpio, brillante y sedeño, úsese una esponja empapada en Danderina, antes de peinarse.

Danderina es una loción tónica que presta lozanía al cabello; impide su caída, extirpa la caspa y da vida a las raíces capilares.

¡Los hombres también prefieren Danderina!

ANUNCIESE EN EL Diario de la Marina

ESCENA

PRINCIPAL: El VIERNES, Inauguración de la Temporada.

Estamos próximo a uno de los acontecimientos teatrales más importantes que anualmente registra la Habana. Nos referimos a la temporada invernal de comedia en el «Principal», que será el viernes 23, a las 9.15 p. m. con la comedia musical de M. Brown «París», que en Nueva York, se mantuvo durante dos años en el cartel. He aquí algunos de los artistas que componen el elenco: Julio Villarreal, Mancha, López Ruiz, Segarra, Emilio Del Marmol, Elvira Morla Pilar Fernández, Rosa Blanch, Caridad Castillo, María Tubau, Riera, etc. Ya pueden separarse localidades.

ORIGINALIDADES DEL CIRCO. Debut en PAYRET. Noviembre 6

La imaginación del hombre, esforzándose cada día más para buscar el perfeccionamiento y la originalidad en todos los órdenes de la vida, ha transformado paulatinamente el espectáculo de Circo en algo que difiere con mucho de lo que fueron en un tiempo los antiguos volatineros o saltimbanquis. Hoy en los Circos modernos, como el que va a presentar Santos y Artigas en «Payret», en Noviembre 6, en su combinación con el gran Circo «Dumbar Schweyer», el público podrá apreciar hasta donde ha llegado ese esfuerzo humano, tanto en los difíciles y arriesgados ejercicios de las diferentes trouppes de acróbatas y equilibristas, como en la educación de los animales que forman parte del elenco. Hasta hace muy poco se había fracasado en conseguir domesticar a los camellos para hacerlos trabajar en público, era imposible domar una zebra o conseguir que un cerdo actuara como artista. Todo esto lo verá la Habana en la conjunción de circos Santos y Artigas y Dumbar Schweyer.

MARTI: «LOS MADRUGADORES». «PERLA DEL CARIBE».

El aplaudido sainete «Los Madrugadores» ocupa hoy la primera sección del «Martí», a las 8.45. La segunda a las 10.30, está integrada por la gran revista «La Perla del Caribe», de Sánchez Arcilla y Prats. Cada día gusta más esta obra. Las hermosas decoraciones de Manolo Roig y Nono V. Noriega, son ovacionadas a diario, así como los versos y las escenas del libro y los números de música, inspirados todos. El viernes estreno de la Opereta bufa de Bronca y Anckerman: «Sacrificio».

PAYRET: Ultimos Días del TEN CENTS. Carmita y Richard.

La empresa del espectáculo que funciona en el rojo coliseo, anuncia las últimas funciones del «Ten Cents» para los días viernes, sábado y domingo, de la presente semana y para cerrar con llave de oro la brillante temporada, ha organizado para estos días, un gigantesco espectáculo de variedades y películas parlantes. Reaparecen Carmita Ortiz y Julio Richard, con nuevo repertorio y deslumbrante vestuario; debutará la Orquesta Típica Argentina «Buenos Aires», con sus cantantes de tangos, estilos, canciones, con la colaboración artística de Carmita y Julio. Actuarán además Mimí-Colina, 20 vice-tiples y bailarines, la orquesta de Betancourt y películas. Luneta 20 centavos.

NACIONAL: «NACIDA PARA AMAR».

Hoy se exhiben comedia, «Nacida para amar», de Constance Benmett, la popular actriz y «Más allá de la Victoria», de William Boyd.

El viernes debut de Luisa María Morales, la eminente y bella soprano con la Orquesta Le-Batard. El repertorio es absolutamente nuevo, por lo que el éxito será de primer orden

PANTALLA

CAMPOAMOR: «LA MUJER QUE PERDIO SU ALMA».

Dos fases de la vida: sombra y luz, amor y venganza... todo se concentra en el hermoso drama que se está exhibiendo en Campoamor: «La Mujer que Perdió su Alma» en que Joan Crawford, es la estrella y en que la trama gira alrededor de una mujer que quiso burlar las leyes de los hombres y lo consiguió hasta que su lucha encontró la barrera infranqueable del dinero y su alma se perdió en un ensueño de amor... Además se exhibe «Los Calaveras», graciosísima comedia toda en español por Stan Laurel y Oliver Hardy.

El lunes «El Pasado Acusa», otro hermoso drama todo hablado en español y producido por la Columbia Pictures, casa que nos dió a conocer «El Código Penal» y «Carne de Cabaret». La Empresa de Campoamor, garantiza que «El Pasado Acusa», es superior a estas dos producciones antes mencionada.

Pronto: «Tarder Horn» o «La Diosa Blanca», la cinta más costosa que ha editado la Metro Goldwyn Mayer, que es mucho decir.

NEPTUNO: M-2785. «Sombras del Circo». «EL GRAN CHARCO»

Hoy se estrena en el cine «Neptuno»: «Sombras del Circo», producción Paramount totalmente hablada en español, por Tony D-Algy, Felix Pomes y Amelia Muñoz—además nueva copia de «El Gran Charco» por Maurice Chevalier y Claudet Colbert. Revista Metro y variedad. Las funciones son contínuas de 2 a 7 p. m. y de 8 a 11 y media. 20 centavos a cualquier hora.

Mañana: «Un Capricho de Madame Pompadour» «La Mujer Milagrosa» el viernes y «Nacida para amar», el Sábado.

TRIANON: F-2403. «EL HIJO PRODIGO». Lawrence Tibbett.

En las tandas de 5.15, 8.15 y 9.45, la Metro presenta a Lawrence Tibbett en «El Hijo Pródigo». Mañana en la matinée a las dos, «Una Mujer de Experiencia», por Helen Twelvetrees, «Nacida para amar», de Constance Bennett revista Pathé y muñequitos. En las otras tandas «Una Mujer de Experiencia».

RIVIERA: F-2040. «ASI LOS QUIEREN ELLAS».

En tanda de 5.15 estreno de la producción «Así los Quieren Ellas», por Jean Arthur. Además revista y variedad. En tanda corrida a las 8.15 a petición. «Sin Novedad en el Frente», sincronizada y «Así los Quieren Ellas», revista y variedad.

Mañana: «Pecadora Una Vez», por Dorothy Mackaill y «El Precio del Silencio» por Kay Johnson. El viernes «El Marido de la Reina», de Lowell Sherman.

PRADO: M-9218. «JUVENTUD PECADORA».

Hoy en todos los turnos, últimas exhibiciones de la preciosa película «Juventud Pecadora», por Thomas Meigham y Dorothy Jordan. 30 centavos por el día; 50 por la noche.

Mañana: estreno de «Mujeres de Todas las Naciones», por Víctor McLaglen y Edmund Lowe y Greta Missen.

REGINA: M-1407. «LA MUJER DE CUALQUIERA».

Hoy se exhiben en todos los turnos: «La Mujer de Cualquiera», de Ruth Chartenton, «El Teniente Sonriente», de Maurice Chevalier, comedía y revista. 10 cts. damas y niños antes de las 4 20 después. Niños 10 centavos y tertulia 10 centavos a cualquier hora.

Mañana: «Yo quiero un novio» y «El hijo de su padre».

VERDUN: A-9206. LA FUNCION DE MAÑANA.

A base de 10 centavos damas y niños a cualquier hora y 10 caballeros, en matinée y 20 por la noche, se exhiben hoy comedia, revista, «La Segunda Mujer», de Conrad Nagel; «Misterios de Media Noche» por Betty Compson y «Tempestades de la Vida», por Karl Dane.

Mañana: «Un Buen Tiempo Viejo» con «El Hijo del Sheik, de Rodolfo Valentino, «El Gaucho», de Douglas Fairbanks y «S. O. S.» acompañando la gran orquesta de Cuesta.

WILSON: U-5863. «Mujeres de los Doctores». 10 Cts.

Hoy se exhiben comedia, revista, «Mujeres de los Doctores», de Warner Baxter y «El Precio del Silencio» de Kay Johnson. A las 5.15 comedia y «Mujeres de los Dres». 10 cts. Matinée; por la noche 10 centavos damas y niños, 20 caballeros.

Mañana «Novias y Esposas», «Camino del Paraiso».

INGLATERRA: M-7069. «Mujeres de los Doctores».

Por la pantalla de «Inglaterra», desfilan hoy, comedia, «Mujeres de los Doctores», de Warner Baxter, y «El Precio del Silencio», por Kay Johnson. A las 5 p. m. «Mujeres de los Doctores». 10 centavos matinée; por la noche 10 centavos damas y niños, 20 caballeros.

Mañana: «Carne de Cabaret» y «El León y la Oveja».

OLIMPIC: F-5501. «LA TIA DE CARLOS».

En tandas de 5.30 y 9.30 «La Tía de Carlos», por Charles Rugles y June Collyer. A las 8.15 «El León y la Oveja» por Carmen Myers.

Mañana: «Príncipe de los Diamantes» y «Tragedia y Heroismo».

IMPERIO: A-5440. «NACIDA PARA AMAR». 10 Cts.

En matinée y noche comedia, «Nacida para amar», de Constance Bennett, «La gran Jugada», de Eddie Quillan y «El Desierto Encantado», de William Boyd. A las 5.15 «Nacida para amar». 10 centavos todo el mundo a cualquier hora.

UNIVERSAL: «Náufragos del Amor». «LA INCORREGIBLE».

Se exhiben hoy comedia, revista, «El Cielo por Límite», de Clara Bow, «La Incorergible», en español por Enriqueta Serrano y «Náufragos del Amor», por Jeanette Mc Donald. 10 centvos a cualquier hora.

MODERNO: X-3306. «ULTIMOS DIAS DE POMPEYA».

A las 5.30 y 8.30, estreno de «Los Ultimos Días de Pompeya», copia nueva sincronizada, revista y «Más Fuerte que el amor», por Ricardo Cortez. Damas y niños 10 centavos; caballeros 20 centavos. El jueves «Papá Solterón», de Marion Davies.

LIRA: M-1867. «El Nietecito». «ESPOSAS DESCARRIADAS».

En matinée y por la noche comedia, revista, «El Nietecito», por Harold Lloyd y «Esposas Descarriadas» por Laura La Plante.

Mañana: «La Mujer de Cualquiera», de Ruth Charterton y «El Gran Charco».

CUBA: M-8970. «PAPA SOLTERON».

A las cuatro y a las ocho se exhiben «El Jugador de Golf», de Charles Chasse, en español y «Donde los Hombres son Hombres», por William Haines y «Papá Solterón», de Marion Davies. 10 centavos por la tarde: y 10 damas y 15 caballeros por la noche.

LARA: A-1542. «MADAME SATANAS». 10 CTS.

Hoy se exhiben revista, comedia, «Arriba el Telón», de Bessie Lowe y «Madame Satanás», de Kay Johnson. En matinée 10 centavos: por la noche 10 damas y niños 20 caballeros.

Mañana: «La Divorciada», y «La Espada Errante».

MAXIM: U-5666. «EL PRINCIPE DE LOS DIAMANTES».

Tarde y noche se exhibirán en el cine Maxim las interesantes cintas tituladas EL PRINCIPE DE LOS DIAMANTES por Arleen Pringle y Jan Keith y AFRICA HABLA, de gran sensación.

Cartel del Día

POR LOS TEATROS

NACIONAL. Cine y variedades. Desde las 3 hasta las 11 y media Comedias, Nacida para amar, Más allá de la victoria y presentación de María Luisa Morales y Orquesta Le Batard.

PRINCIPAL DE LA COMEDIA. El viernes 23, inauguración de la temporada Invernal con la comedia musical «Paris» por María Tubau, Elvira Morla y Julio Villareal.

MARTI Compañía de Zarzuelas A las 8.45 Los madrugadores. A las 10.30 La perla del caribe.

ALHAMBRA. Compañía de Regino López. A las 8.15 Que dirá la gente.... Igual que en París, presentación de la bella Oriental, Kaleidoscopio humano y La bella oriental

PAYRET. Cine y variedad. Desde las 3.30 Películas y presentación de la Compañía de Chappotin.

CAMPOAMOR. A todas horas Comedia Los calaveras, por Stan Laurel y Oliver Hardy y La Mujer que perdió su alma, por Joan Crawford.

ENCANTO. A todas horas. Comedias y Caravanas bélicas, por Gary Cooper y Lily Damita.

FAUSTO. A todas horas. Comedia, Una mujer de experiencia y presentación de Caridad Suárez y Orquesta Siboney.

RIALTO. A todas horas: Comedias y Juventud pecadora, por Thomas Meighan.

PRADO. A todas horas: comeda y Juventud pecadora, por Thomas Meighan.

REGINA. Comedias, La Mujer de cualquiera y El teniente sonriente.

NEPTUNO. A las 2, 5:15 y 9:30 Sombras del circo (en español). A las 3:30 y 8. El Gran Charco.

TRIANON. A las 5:15, 8.15 y 9.45 Revista Metro y El hijo pródigo.

OLIMPIC. En tandas elegantes: Comedia y La tía de Carlos.

RIVIERA. En tandas elegantes. Así lo quieren ellas y Sin Novedad en el frente.

INGLATERRA. Mujeres de los doctores. Precio del Silencio.

IMPERIO. Nacida para amar La Gran Jugada.

WILSON. Mujeres de los Doctores. Precio del Silencio.

VERDUN. Comedias. Cierta mujer y Camino del paraíso.

MODERNO. Comedias, y Los últimos dias de Pompeya.

LARA. Comedias, Madame Satanás y Arriba el telón.

LIRA. Revista, comedias y El Nietecito.

NORMA. A las 5.30 Revista y Cuerpo y Alma (en español). A las 8.30 Revista. Alas quemadas y Cuerpo y Alma (en español).

UNIVERSAL. Revista, comedias y Náufragos del amor.

RIVOLI. A las 5:15 Un cartón sincronizado y Tentación. A las 8:30 Dirigible y Tentación.

CUBA. Revista, comedias y Papá solterón.

FLORENCIA. Comedias, Un desliz y presentación del Trío México Lindo.

MAXIM (Bruzón y Ayesterán)—Tarde y noche: El Príncipe de los Diamantes; Africa habla.

COSAS DE CINELANDIA

UNA TRILOGIA DE GRACIOSOS

TODOS conocemos a Mitzi Green, la diminuta actriz de la pantalla. Mitzi Green es un pequeño estuche de monerías.

El advenimiento de los «talkies» ha sido una dura prueba para los niños. Antes éstos se defendían en el «screen» con su mímica, naturalmente simpática y atractiva. Ahora necesitan usar de la palabra además, cosa nada fácil tratándose de un niño, ya que no es lo mismo hacer gracia en la intimidad hogareña, donde cada balbuceo es un motivo de hilaridad y cada nueva palabra aprendida una causa de júbilo, que en la espaciosidad de un teatro, ante un público que no tiene por qué sentir especial preferencia por los niños que el proyector hace desfilar ante su vista.

Mitzi Green es una niña-prodigio del cine, tanto en lo que se refiere a la mímica como a la conversación. Es una verdadera estrella infantil de los talkies.

También es buena amiga de nuestro público Zasu Pitts, una de las cómicas formidables con que cuenta el cine de todos los tiempos. Zasu no es una «graciosa» vulgar; es una actriz de comedia, dotada de una poderosa «vis cómica». Los «talkies» también la han favorecido mucho, pues su dicción añade un tinte más a su gracia.

Menos conocido aquí es León Errol, a pesar de que en los Estados Unidos goza fama de ser uno de los más notables actores de «vaudeville». Se trata de un cómico de veras, dueño de los más originales y efectivos recursos para provocar la carcajada del público.

¿Que a qué vienen estos nombres?

León Errol y Zasu Pitts en la grandiosa película Paramount «Voy a París»

Sencillamente a modo de ilustración, ya que los vemos juntos en la película Paramount «Finn and Hattie», que, con el título «Voy a París» veremos mañana en el «Encanto». Se trata de la adaptación de una famosa comedia de Donald Odgen Stewart titulada «Mr. and Mrs. Haddock Abroad», que en los Estados Unidos logró un éxito de risa extraordinario.

Está basada esta cinta en un adagio inglés que dice: «when a man travels, his troubles begin»; «cuando un hombre viaja, comienzan sus infortunios». Y en efecto, la película nos presenta la serie de desafortunadas y cómicas peripecias que le ocurren a una pintoresca familia en un viaje todavía más pintoresco a París.

Con un reparto a base de los artistas mencionados, no hay ni que decir que el éxito de risa está garantizado.

MUSICA Y MUSICOS

Continúan los ensayos del poema sifónico original de Caturla. «Yamba-O» que estrenará la Orquesta Filarmónica en su próximo concierto del domingo 25 en el Teatro Nacional.

Caturla, es ya conocido del público habanero y especialmente del de la Filarmónica ya que esta orquesta siempre ha premiado su labor personal la mayor parte de las veces encaminada a la dignificación de nuestra música, ejecutando sus obras. Así vemos que en el año 1926 estrenó su «Preludio» para instrumentos de arco y en conciertos suyos los años 1928, 29 y 30 ha ofrecido sus «Danzas Cubanas» de tipicismo y modernidades notables.

«Yamba-O» está contsruído sobre temas folk-lóricos y originales del compositor. Caturla se inspira la mayor parte de las veces, en el folk-lore nuestro, tan rico y tan característico. La forma del poema es la de la sonata libre con algunas variantes, peculiares del compositor.

Aunque no sistemáticamente, Caturla emplea en «Yamba-O» la politonalidad así como contrapunto y armonía libres y aunque la naturaleza del poema sinfónica exige casi la dirección de un texto, (compositor moderno, al fin,) Caturla huye del descriptivismo así como del tejido polifónico puro.

En este mismo concierto presenta la Orquesta Filarmónica a una excelente mezzosoprano, Mina Hager, quien cantará acompañada de la orquesta bajo la batuta de Amadeo Roldán, la Salve Regina de Pergolessi, y «Water Colors» de Carpenter.

Después el martes 27, dará un recital en el Hotel Nacional exclusivamente para los socios de la Filarmónica, que ha sido fijado para las cinco de la tarde.

Ya que de Mina Hager hacemos mención diremos también que por cortesía y arreglo con la directiva de la Orquesta Filarmónica, será presentada la aplaudida artista por la Sociedad Infantil de Bellas Artes, en un recital único, exclusivo para sus socios y personas que les sirvan de acompañantes, que se efectuará en el mismo Hotel Nacional el miércoles 28 a las cinco de la tarde. Comprende este recital extraordinario, la segunda sesión del mes actual. El programa, compuesto de canciones expresamente escritas para niños, tendrá una parte ilustrada con bellos cuadros plásticos en los cuales participa un grupo de niños asociados. Pronto daremos más detalles.

Los tikets de acompañantes pueden solicitarse con anticipación llamando al F-1390.

Carmelina Delfín, pianista y Simón Reznik, violinista, a quien acompañará en un grupo el joven pianista Luis Borbolla, anuncian su recital para el 24 del presente Octubre en la Sala Falcón a las 5 de la tarde. En el programa figuran una Sonata de Grieg y otra de César Frank así como un grupo de composiciones de Chopin que ejecutará Carmelina y otro de varios compositores a cargo de Reznik.

Concierto que promete ser muy interesante.

Ya era hora que el activo Conservatorio Internacional diera señales de vida. El sábado próximo inicia esta institución su campaña pro cultura musical, haciéndose cargo del cuarto concierto-conferencia de la Sociedad de Cultura Cubana. Además de números de piano por las alumnas más distinguidas del Conservatorio, Mme. Helmer, mezzo-soprano rusa, interpretará algunas obras y María Jones de Castro, directora del Conservatorio pronunciará una breve conferencia sobre el arte de «Escuchar la música buena». Esta conferencia la ilustrará al piano Silvia López Rovirosa. Trasmitirá la estación CMBZ de los hermanos Salas.

Miguel Bermez:—Perdone: había olvidado replicarle. Lo que me pregunta si lo contestara por este medio, con el poco espacio de que dispongo, tal vez no me comprendería bien. Es ese un asunto para tratar directamente.

Recientemente falleció en Monmouth Beach, N. J., el padre del gran violinista americano Albert Spalding. J. Walter Spalding fué uno de los fundadores de la acreditada casa de objetos deportivos A. G. Spalding and Bros.

También ha muerto en Lugano, Suiza, un eminente violinista y pedagogo musical, Oscar Thomson, profesor que fué de Marta de la Torre.

Ese gran artista recorrió el mundo en tournée de conciertos; fué director del departamento de violín del Conservatorio de París y también estuvo relacionado con varias instituciones musicales de Norte América.

Contó entre sus discípulos a Kochanski, Betti, Mac Millen, Grasse, La Prade y muchos más igualmente notables.

N. B.

HERIDA CON UNA NAVAJA

Procesados por infringir la Ley del Censo. Intoxicada

En el primer centro de socorros fué asistida de dos heridas incisas en la región labial inferior y brazo derecho, la joven Sara Pontón, de 20 años, vecina de Misión 71 que le infirió en la posada Yarfrente a la Estación Terminal, Rolando Machado Ortega, porque ella se niega a seguir con él.

PROCESADOS POR INFRACCION DE LA LEY DEL CENSO

Por los distintos jueces de instrucción de ésta capital, han sido procesados en el día de ayer, por infracción del censo, Luis Suárez Socarrás, Eligio Madán, Alberto Valdés Arango, Gonzalo Castañeda Campos, Miguel Inés, Veitia, Andrés Albear, Ernesto Cuesta Cuesta, Cleto Prado Pedrón Pedro Cuesta Cuesta, Sabás Rivero Cuesta, Pedro Aguirre Solís Morell Miró, Miguel Saldrag Duquesne, Juan Francisco Colás Peñalver, Angel Fernández Ramírez, Alfredo Muñoz Puentes y Mario Pedroso ernández. A todos se les exigió fianza de 100 pesos para que puedan gozar de libertad provisional.

UN RECLAMADO

Luciano Macías Fábregas, vecino de Concepción y Octava, en el reparto «Layton», fué detenido por los Expertos, por estar reclamado por el Juzgado de Instrucción de Palma Soriano, en causa por estafa.

INTOXICADA

En la casa de socorros de Regla, fué asistida de síntomas graves de envenenamiento, Micaela Fernández García de 21 años, vecina de Máximo Gómez 1, en dicho pueblo la que dijo se produjo en su domicilio al ingerir un poco de luz brillante por haberla equivocado con agua.

EL AUMENTO DE TARIFAS DE FLETES EN E. UNIDOS

WASHINGTON, Oct. 20, Luis Mendoza y Cía.—La Comisión de Comercio Inter-Estatal permitirá la elevación de las tarifas de flete ferroviario de determinados artículos por un plazo limitado de tiempo, pero no la elevación general de un 15 por ciento solicitada.

STUDIO WARNER
3 RETRATOS de 8 x 10. Presentando este anuncio y $5.00
Oferta de Propaganda Tiempo limitado
Obispo 121 (altos)

M.E.C.D. 2016

PARA ELLOS Y PARA ELLAS

CONSULTORIO

Por la Doctora Herminia Planas

Moderno traje de calle con grandes cuales en el cuello, dando paso a la corbata.

Dra. Herminia Planas,
DIARIO DE LA MARINA.
Prado 103.
Habana.

A esta dirección deberá remitirse cualquier asunto relacionado con este Consultorio: «Para Ellas y Para Ellos». (No respondiendo que sufra extravío la Correspondencia remitida a otra dirección).

¡O IMPOSIBLE:
Yo hallé los bellos brazos de la Venus de Milo,
yo sorprendí el secreto de la Esfinge
(del Nilo,
hallé el arco de Eros y el carcaj de
(Diana,
el casco de Minerva y el hilo de
(Ariadna,
De la triunfal Victoria hallé las
(blancas alas,
es el vélo de Isis la mejor de mis
(galas,
Halla de Moisés la vara milagrosa,
me dió la Fortuna su rueda capri-
(chosa.
El joven Aladino su lámpara en-
(cantada,
la linterna Diógenes y Alejandro su
(espada;
la maga lira Orfeo, y su siringa
(Pan.
y su caja Pandora, y su manzana
(Adán.
Pero, a pesar de todo, no es completa
(mi suerte.
Pues no pude robarle su olepsidra
(a la Muerte...!

Goy de SILVA.

CUIDADO DE LA BELLEZA DESDE LA NIÑEZ:

La mujer moderna vive preocupada de su belleza. Todas las revistas y hasta los diarios se ocupan de enseñarle a conservarla y adquirirla. Las casas que se especializan en ella se multiplican y jamás les falta clientela.

Se economiza sobre lo necesario para conseguirla; no hay afán que se considere demasiado, ni medio alguno que no se ponga en juego. Pero hoy hemos aprendido más. Y por eso debe llamarse la atención de las madres hacia la futura belleza de sus hijas.

Uno de los puntos principales son los dientes, y para conseguirlos buenos y sanos hay que empezar desde muy temprano: la futura madre deberá preocuparse de dar a su hijo vitaminas y calcio, tomando alimentos que los contengan, leche y verduras verdes.

A eso responden los primeros dientes de leche que se caerán al poco tiempo de salir.

Desde que cumpla los dos años debe enseñarse al niño a cepillarse los dientes. Si éstos se enferman mucho antes de la época de mudarlos, pueden perjudicar a los nuevos.

Apenas hayan salido éstos, si se nota alguna irregularidad, conviene llevarlo a un dentista.

Desde muy temprana edad, debe enseñarse al niño a limpiarse los dientes con una buena pasta.

Por ejemplo, la que actualmente está recomendada es la «Ziodine».

Es un preparado científico a base de yodo y otros elementos curativos. De este modo, cualquier enfermedad que quisiera atacar la tierna dentadura, será repelida enérgicamente por la pasta «Ziodine».

Puede encontrarse con seguridad en las farmacias principales.

LUISA:
Si no ha tenido el resultado que esperaba ¿por qué no prueba la «Lilama»?

Le detiene inmediatamente la caída del cabello. Pídala en farmacias y tiendas de categoría.

LAS PIELES BLANCAS:
Para limpiar las pieles blancas se emplea magnesia calcinada, espolvoreándolas y luego pasándoles un pañuelo o trozo de seda suave, teniendo cuidado de no restregarlas a contrapelo.

Otra manera de usar los polvos de magnesia si la piel es chica, consiste en espolvorear bien una bolsa o funda blanca, en la que se coloca la piel y se sacude hasta que quede bien limpia; después se saca la bolsa y se pasa como ya se ha dicho, con un paño suave.

El shunks, el castor y otras pieles se limpiarán pasándole afrecho caliente; luego se cepilla y se golpea para quitarle el afrecho.

Con respecto a la limpieza de pieles, puedo hacer presente a mis amables lectoras, que la señora Masotti, ha llegado de su viaje de descanso y está instalada de nuevo en la casa Cuba 128.

Entrada por Acosta.

Donde hace muchos año vive.

Allí recibe de nuevo a su numerosa clientela. No olviden que lo mismo restaura y limpia pieles, como abrigos y se hace cargo de toda clase de costura fina.

Telf. M-9362.

ORLANDO:
Siga empleando el bicarbonato.

Celebro le diera resultado.

Puede emplear un poco más en el agua que emplee. Después de las comidas, frote las manos, sobre todo, las palmas con medio limón, cada una. Antes de las comidas, lavándolas perfectamente con lo antes indicado.

Dígame el resultado.

RUTTY:
La Camomila Intea, es solo para conservar el cabello rubio. Puede usarlo sin temor alguno. Pídalo directamente al señor Linares. Telf A-3233.

Se aplica fácilmente y no mancha.

DATO CURIOSO:
Un lector desea saber, en qué país, se prosibe, por la Ley, entrar la suegra, en casa del yerno...

Suplico a mis lectoras, que si alguna puede complacerlo, le haga sin demora, porque el lector solicitante muestra mucha prisa.

CARMELINA:
El pavo regularmente se asa colocándolo en el asador, con la pechuga hacia arriba y ésta es la causa y no otra, de que dicha parte, es decir, la pechuga, siempre resulte muy seca.

Mientras se asa, se tiene un depósito con buena cantidad de un mojo sabroso y de vez en cuando se le deja caer por encima.

Al mismo tiempo debe procurarse, irle dando vueltas y que permanezca un rato de cada lado y por último, cuando se deja en reposo para más tarde ser servido, se mantiene de pechuga hacia abajo, de modo que el jugo del mismo corre a la pechuga y es más suave.

Para estos asados debe emplearse carbón, en fuego lento. La casa Iglesias o sea «El Almacén», le puede servir todos los meses una saca de dos pesos, que con seguridad, como son tan grandes, tendrá suficiente para todo el mes.

Telf. U-8282. Ochenta y dos, ochenta y dos.

CLOTILDE:
Para una tarde de bridge, puede brindar a sus amigas unos bocaditos y ponche.

Este último es preferible de frutas y poca bebida.

Los bocaditos, nada mejor, ni más apropósito para un público selecto que los llamados bocaditos «Martha». Los hay corrientes, que es la clase «A» y los extrafinos, de pasta como polvo, de clase «B». Estos últimos realmente exquisitos, hechos de pavo y demás ingredientes sustosos.

Según el número de invitadas, calcule el de los bocaditos. Nunca menos de tres por cada una.

Las horas de bridge, son largas y estas tarde de otoño convidan a merendar. Telf. F-4332. Cuatro, tres, tres, dos, létra efe.

Mensajeros uniformados para la entrega.

LAURA DE MOLA:
Mande sobre franqueado y la dirección escrita.

Ya tengo la poesía que desea.

Recuerde la solicitud.

ARAMINTA:
Siento mucho no poderla complacer.

Siga estudiando.

Cuando esté más adelantada, remita alguno.

UNA QUE DESEA MEJORAR:
De ninguna manera se perjudica.

Fíjese en las personas distinguidas que lo hacen. Especialmente damas de nuestra mejor sociedad. La felicito por tener hoy un arte, que pueda ser un auxilio poderoso para sus deseos.

Llame al señor Herrera, por el Telf. M-7256.

Dígale que lo hace por indicación mía.

La persona que la acompañe, puede permanecer con usted dentro del salón, siempre que no haga movimiento de ninguna clase y mucho menos hablar.

Esto echaría a perder la trasmisión.

Complacida y ánime.

CONTRA EL CANSANCIO AL LEVANTARSE:
El cansancio que muchos individuos sienten al levantarse de la cama, es muy frecuente debido a la falta de buena ventilación en el cuarto donde duermen, o a demasiado abrigo.

Procúrese al acostarse, dejar abierto el postigo para dar acceso a la corriente de aire.

PARA QUITAR EL OLOR DE LA PINTURA FRESCA:
El olor de la pintura fresca se quita de las habitaciones poniendo en ellas un baño lleno de agua con unas cuantas cebollas.

La aparición de arrugas no es una cosa natural, por lo menos antes de los cincuenta años. Las arrugas son consecuencia de una vida antihigiénica y, sobre todo, de preocupaciones y tensión nerviosa. Cuando las arrugas aparecen prematuramente en derredor de los ojos se puede tratar también de algún defecto de visión que debe corregir un oculista.

EL COLMO DE UN CAVADOR:
Abrir una zanja con el pico de un gallo.

PONCHE DE FRUTA:
Se maceran con un tenedor o cuchara dos tazas de fresas y tres tazas de plátano finamente picado.

Se agregan dos tazasa de jugo de naranja y cinco tazas de agua fría, y se baten con un batidor giratorio.

BARROS

Si desea usted verse libre en corto tiempo de los repugnantes barros que afean su rostro, tome el nuevo remedio Upsikin en pastillas, cuya gran eficacia ha sido ampliamente demostrada. Elimina todas las impurezas de la sangre con tanta rapidez que los barros suelen desaparecer en 24 horas y el cutis recobra su suavidad y buen aspecto.

Puede usted obtener las pastillas Upsikin en las principales boticas.

NEKO
El genuino Jabón Germicida
PARKE-DAVIS

Siéntase libre del desagradable olor del sudor usando Neko en su baño diario. Neko deja la piel limpia, fresca y fragante por muchas horas.

De venta en todas las boticas

HABANERAS

(Viene de la página CINCO)

MADRE E HIJO

LA SEÑORA DE SALUP CON MARCELITO

Un cuadro delicioso.

De amor maternal.

Aparece la gentil y bella señora Hortensia Mosquera, distinguida esposa del señor Marcelo Salup, del alto comercio de esta plaza, con su hijo Marcelito.

Niño muy gracioso.

Que celebra hoy sus natales.

Cumple la edad de cinco años, esto es, su primer lustro en la vida.

Marcelito, sobrino del querido caballero Julián Salup, celebrará el acontecimiento en la reunión de sus amiguitas.

Con una fiesta.

En la tarde de hoy.

FIESTA DE SAN HILARION

En Guanajay.

Gran fiesta a su Patrono.

Celébrase hoy en honor de San HHilarión Abad en la Parroquia de aquella Villa.

A las nueve y media se efectuará la solemne misa de ministros, oficiando el Padre José María García del Valle, popular párroco y vicario de Guanajay.

Habrá sermón.

Por Monseñor Arteaga.

La misa a toda orquesta, será cantada por las Reverendas Madres Escolapias.

La procesión por la tarde.

Por las calles del pueblo.

EL BAILE DE LA PRENSA

Próximo un acontecimiento.

El Baile de la Prensa.

Anunciado para el Sábado 10 de Octubre en el **Hotel Nacional** y que hubo necesidad de posponer ante la negativa de Mr. Taylor, su actual Administrador, a que se celebrara en esa fecha.

No está decidida la nueva fecha.

Ni el lugar.

Aunque según todas las probabilidades, se celebrará en el mismo Hotel Nacional, desaparecidas las causas que motivaron su suspensión.

El programa permanece inalterable.

Se efectuará el desfile de las bellísimas señoritas que luciendo preciosas pijamas de playa, optarán por el Reinado de la Fiesta.

Los grandes almacenes de «La Isla de Cuba», han realizado una labor digna de toda clase de encomios.

Diré para terminar que el baile referido se celebrará sin duda alguna, en la primera semana de noviembre.

¿Cómo dudar de su éxito?

Será grande y resonante.

HORA ORBE

Audición brillante.

Lucidísima.

Será la **Hora Orbe** hoy, por la estación de este periódico, tomando parte las alumnas de la Academia de Música que dirige la distinguida señorita Isabelita Elías.

El programa, extenso y variado, consta de catorce números.

Números de piano.

Y de canto.

Figurará en el concierto que se ha combinado el Coro Estrella, acompañado y dirigido por la profesora, la bella señorita Elías.

Bonita audición.

Por la noche.

CLUB DE COMUNICACIONES

Interesantes noticias.

Sobre una gran fiesta.

No es otra que la que tenía anunciada para el sábado 7 de noviembre en el **Hotel Nacional** el simpático y floreciente Club de Comunicaciones.

No será ya en aquel Hotel.

No.

Obedeciendo a la consigna de la oficina central, que radica en Nueva York, de cancelar todas las fiestas que tenían anunciadas para estos días.

Hay precedentes.

Recientes aún....

En vista de esta actitud del flamante hotel de la antigua Batería de Santa Clara, la Directiva del Club de Comunicaciones ha decidido dar su fiesta el mismo día 7 de noviembre, en sus espléndidos salones del Prado.

Se bailará.

En todos los pisos.

En el primero tocará la orquesta de Antonio María Romeu, siempre aplaudida.

En el segundo, esto es, en el magnífico salón de fiestas, tocará la Orquesta Siboney, del maestro Alfredo Brito.

Y en el **roof**, que lucirá las galas de una decoración preciosa y una espléndida iluminación, tocará un son.

De la que prometo nuevos detalles.

DE LA ASOCIACION DE DAMAS

Un caso más.

Que me apresuro a señalar.

En la Asociación de Damas La Purísima Concepción, fué operada de apendicitis, hallándose ya, a estas horas, en franco periodo de convalecencia la bella y muy graciosa señorita Clarita Bertrand y Toledo.

Operación que llevó a cabo un notable cirujano, el doctor Armando Coro del Pozo, anotándose un nuevo éxito quirúrgico.

Pronto será dada de alta.

Restablecida por completo.

DESPEDIDA

De viaje.

Por la vía de la Florida.

Embarca hoy la distinguida dama Rogelia Altuzarra, esposa del doctor Blas M. Rocafort, profesor dental de altos prestigios profesionales.

Acompañada va de su hija, la señorita Marta Rocafort, tan airosa y tan bonita.

Se dirigen a New York.

Donde residirán.

En diciembre estará aquí de regreso la señora de Rocafort, quedando Martica en el Norte para dar clases de canto.

¡Feliz viaje!

LOS TROVADORES LIRICOS

Una fiesta está próxima.

Gran fiesta de arte.

Tendrá efecto el domingo 8 de noviembre próximo, a las diez de la mañana, en el Teatro Encanto, en honor de los Trovadores Líricos de Cuba con motivo de su próximo viaje a Miami invitados por la Cámara de Comercio de aquella ciudad a la Segunda Convención Internacional de Radio.

Los más distinguidos elementos de nuestro mundo artístico le prestarán su valioso concurso a esta bella fiesta.

Puedo citar ya algunos nombres.

La señorita Alice Dana de Pino

La señorita Luisa María Morales.

El notable pianista Vicente Lanz.

Y el barítono Alberto Márquez.

Además, los Trovadores Líricos de Cuba que dirige el joven compositor Jorge Mauri y Pren, siempre aplaudidos, llenarán una parte del programa.

Una fiesta interesantísima

Plena de alicientes.

VIAJEROS

De New York.

Viajeros que regresan.

Llegaron ayer en el **Pennsylvania** el doctor Gustavo Gutiérrez y su bella y elegante esposa María Vianello y el gerente del **National City Bank** señor Leopoldo Casas.

El doctor Gutiérrez viene de asistir como Delegado de Cuba a la Conferencia Comercial Panamericana que acaba de celebrarse en New York.

Otro viajero más.

El joven Juan Serrat.

Hijo del nuevo Embajador de España que viene nombrado Secretario de la Embajada.

¡Mi bienvenida!

Regale FLORES

con el sello de elegancia tan imitado pero nunca igualado que caracteriza los trabajos de CASA TRIAS

...Regale flores:

Casa TRIAS

F-4338 --- F-4341
F-2514 --- F-2824

EN EL PRINCIPAL

Próxima la apertura.

Del Principal de la Comedia.

Será el viernes para la nueva temporada de invierno con un elenco que no puede ser más brillante.

Figuran en el mismo artistas de la talla de María Tubau, la gran actriz y exquisita tonadillera. Elvira Morla, la actriz española mejor pagada en Hollywood y a la cual hemos admirado a través de sus creaciones en la pantalla; Rosa Blanch, la insuperable característica; Pilar Bermúdez, que viene a revivir sus lauros justamente ganados en el teatro; Pilar Fernández Caridad Castillo; Julio Villarreal, triunfador también en Hollywood y primer actor de los más notables con que cuenta hoy la escena castellana; Guillermo de Mancha, tan estimado de nuestro público; Rafael Riera, excelente actor de carácter; José López Ruiz, Pedro Segarra, etc.

El repertorio ofrece numerosas novedades y entre ellas se destacan en primer término la comedia musical, género amable, frívolo, sugestivo, que encantará al público.

Con la obra **París** es el debut.

Bella comedia musical.

CETICA PEREZ ABREU

De días.

En la festividad de hoy

Está una graciosa señorita, Cetica Pérez Abreu, hija del distinguido doctor Pérez Abreu.

Lo pasará rodeada de sus mejores y más queridas amigas.

Con muchas alegrías.

Y muchas flores.

HERMINIA

CUMPLEAÑOS

Linda colegiala.

Del Sagrado Corazón.

Es Herminia Piedra y Montalvo, la niña tan esbelta, tan airosa, que cumple hoy la edad de doce años.

Hija de una bellísima señora, la China Montalvo, viuda de Piedra.

Habrá para ella goces...

Satisfacciones y alegrías.

De su abuela amantísima, mi buena amiga Eloisa Saladrigas viuda de Montalvo, recibirá el primer regalo.

Un día feliz.

¡Tengalo Herminia!

MATHILDE CUMONT

Por semanas.

Pudiera decirse por días.

Es así como llegan vestidos y más vestidos a la elegante casa de Mathilde Cumont.

Casa del Prado.

De alta nombradía.

Acaba de recibir una bella colección de trajes de noche en chiffon, encajes y ricas sedas lo mismo que abrigos de terciopelo.

Modelos todos de las mejores casas parisienses que pueden copiarse a precios de situación.

En sombreros hay primores.

De las primeras firmas.

Procede la última remesa llegada al **atelier** de Mathilde Cumont de Reboux, Patou y Marie Alphonsine, que constituyen el gran éxito de la temporada.

Todos estos estilos pueden copiarse por un precio de diez pesos en adelante.

Otras novedades más.

En collares, cuentas, etc.

Enrique FONTANILLS

NEVERAS
TRADE MARK
OSOBLANCO
PORCELANA Y ESMALTE
EN MUEBLERIAS Y FERRETERIAS

RADIO Y ELECTRICIDAD

A Cargo de Alberto Giró

C M W
588 Kc. 510 m.

7.00 a. m.—Primera edición hablada del DIARIO DE LA MARINA.

8.00 a. m.—Segunda edicion hablada del DIARIO DE LA MARINA.

9.00 a. m.—Tercera edición hablada del DIARIO DE LA MARINA.

10.00 a. m.—Sección de Arte Culinario y Asuntos Domésticos.

11.00 a. m.—Hora Vermouth por notables artistas.

12.00—Crónica Radio Social.

2.00 p. m.—Hora Margot Alvariño.

3.00 a. m.—Programa Fama y Fortuna.

4.00 a. m.—Hora «Ahí viene la bola» a cargo de la Orquesta criolla de Felipe Valdés.

5.00 p. m.—Hora bailable por la Orquesta de Corman.

6.00 a. m.—Cuarta edición hablada del DIARIO DE LA MARINA.

7.00 p. m.—Programa bailable a cargo del Grupo La Fama.

8.00 p. m.—Hora Múltiple.—Canciones por duo de trovadores cubanos Quevedo y Carbo.—Comedia: «Petición de mano», Diálogo: «Los dos burros», cuento baturro dialogado. Recitaciones.

9.00 p. m.—Hora Orbe a cargo del coro Estrella, que dirige la culta señorita Isabel Elías, que interpretará el siguiente programa:

Tema Orbe.

1.—Cascabeles, de Schumann, piano por Victoria Puchara y Pilar Elías.

2.—Cuando yo muera. Lecuona. Por Georgina Betancuort.

3.—Marcha Militar de Chipin. Duice M. Labrador.

4.—Ojos brujos. Roig. Por el Coro Estrella.

5.—Canción rusa. de Czibulka. Por Cristina Quintero.

6.—Serenata de Toselli. Por Cristina Quintero.

7.—Stephanie de Smith. Por Eloisa y Ana Magranor.

8.—¿Por qué me has hecho llorar? Lecuona. Por Cristina Quintero.

9.—Marcha Húngara de Kowiaski. Pro Dulce M. Labrador e Isabel Elías.

10.—Ojos Tapatíos, de Sánchez de Fuentes. Coro Estrella.

11.—El Anillo de Hierro, de Márquez. Por Natalia Gironis.

La dirección y acompañamiento al piano están a cargo de la profesora Isabel Elías.

10.00 p. m.—Orquesta Broadway.

C M B C
965 Kc. 310 m.

5 a 6 p. m.—Programa a cargo de las Hermanas Mesquidas y al soprano Nancy Madaldy.

6 a 7 p. m.—Programa de Música selecta.

7 a 8 p. m.—Programa de Música española, Paso dobles, Jotas, Schottis, etc.

8 a 9 p. m.—Programa a cargo de la orquesta que dirige Belisario López y su cantante Rogelio Martínez con la cooperación de Fernando Collazo.

9 a 11 p. m.—Programa de Películas habladas en español.

C M B I
1405 Kc. 213.4 m.

De 5 a 6:—Mosaico musical.

De 6 a 7:—Hora selecta, a cargo de las señoritas Clara Bargése y Margot Barranco y el señor Gustavo Loret de Mola.

De 7 a 8:—Hora Verdés Planas.

Programa variado con una conferencia del señor Raoul Verdés Planas.

C M Q
1150 Kc. 260 m.

De 4 a 5:—Un programa variado.

De 5 a 5.30:—Sinfónico.

De 7 a 8:—Hora Roja a cargo de la señora Tomasita Núñez, Sr. Ignacio Corominas y la señora Anita Coromines de Labrador, pianista acompañante, con un selecto programa.

De 8 a 9:—Emilio de Gogorza, Tito Schipa e instrumental. (Discos).

De 9 a 10:—La vida de un Héroe, de Ricardo Strauss, por la orquesta Sinfónica de New York.

De 10 en adelante:—Programa mudo, comenzando con la Fantasía Húngara de Listz por la orquesta de Royal Albert Hall (Discos).

C M K
730 Kc. 410.9 m.

De 9 a 10 p. m.—«Hora Misterio» Programa variado.

C M C J
620 Kc. 484 m.

8 y media a 9 y media a. m.—Canto y música variada.

De 9 y media a 10 y media a. m.—Orquesta del profesor Sr. Rizoto.

De 12 a 1 p. m.—La Hora de la mejor música del mundo: Cuarteto en Sol Mayor (Opus 18 núm. 2) de Beethoven y «Scheherezada» Suite Sinfónica de Rimsky-Korsakow.

De 1 a 2 p. m.—Hora bailable a cargo de la orquesta Medina.

De 8 a 9 p. m.—Orquesta Neno González, con su cantante señor Arocha.

De 9 a 10 p. m.—Hora a cargo del septeto Nacional.

C M C Y
1345 Kc. 22.9 m.

10 a 11 a. m.—Programa Comercial.

11 a 12 a. m.—Hora Cinelandia. Trasmisión de una película en español.

10 a 12 p. m.Concierto, desde el estudio por la señora Dora Díaz acompañada por el maestro Luis Febre y monólogos por el autor Victor Reyes.

C M C W
1285 Kc. 233.4 m.

De 5 a 6 p. m.—Hora miscelánea. Tangos.

De 6 a 7 p. m.—Noticias de Sports, alternando con música popular.

De 10 a 11 p. m.—Sones por el sexteto 2do. Nacional.

C M B Y
1225 Kc. 144.7 m.

11 a. m.—Diario Sintético del aire con completa información nacional y extranjera.

6.30 p. m.—Música variada con varias piezas bailables.

8.00 p. m.—Charla de Billiken. Hora María Cervantes.

Programa

1.—Inconsciencia. Bolero. María Cervantes.

2.—De mi barro. Tango. Ignacio Cervantes.

3.—Fuiste buena. Tango. Josefina Argüelles.

4.—Tessie. Canción. María Cervantes.

5.—Lover come back to me. Canción. Ignacio Cervantes.

6.—Ojos que besan. Bolero. Duo. María Cervantes y Josefina Argüelles.

7.—Gordas y Flacas. Charla. Félix Callejas «Billiken».

8.—Eleuterio. Canción Española. María Cervantes.

9.—Florecitas. Canción. Ignacio Cervantes.

10.—Hermana. Tango. Josefina Argüelles.

11.—Otra vez. Canción Duo. María Cervantes y Josefina Argüelles.

C M B Z
1010 Kc. 296 m.

A las 9 a. m.—Hora social y teatral.

Música selecta, Noticias sociales y teatrales.

A las 12 m.—Hora oficial. Estado del tiempo. Música variada.

A las 3 p. m.—Hora Radio Victor. Música variada.

A las 6 p. m.—Hora Comercial. Musica variada.

A las 8 p. m.—Hora Radio Victor. Programa a cargo de las señoritas Agustina Almer (cantante) y Ofelia Jiménez (pianista). En este programa toma parte el trovador Guyun.

A las 9 p. m.—Hora Radio Victor. Programa desde el Estudio.

A las 10.30 p. m.—Hora «El Mundo»-«Salas».

La Cámara . .

(Continuación de la PRIMERA)

y que no han sido discutidos hasta hoy.

Están pendientes de aprobación por la Cámara los siguientes proyectos:

Dictamen de la Comisión de Haciendo y Presupuestos eximiendo de los impuestos a los alcoholes fabricados en el país y destinados a productos de perfumería.

Continuación del debate sobre el dictamen de la Comisión Mixta del Congreso determinando el número de inmigrantes que podrán entrar cada año en el territorio nacional.

Lectura de la proposición disponiendo que los maestros habilitados puedan prestar servicios por un período de dos años como tales maestros.

Disponiendo que en las Cárceles y en el Presidio Modelo se practiquen a los penados pruebas de homología sanguínea.

Declarando Día de Fiesta Nacional el 16 de Julio de cada año y que se llamará Día del Veterano.

Concediendo amnistía por los delitos realizados con motivo del movimiento revolucionario.

Concediendo crédito de $4.000 para los gastos de recopilación de los trabajos de Historia Natural

Creación del Ayuntamiento de Cumanayagua.

Estableciendo el certificado de rehabilitación para los indultados.

Creando un impuesto de $3.000 a todo barco excursionista.

Autorizando el dragado del puerto de Baracoa.

Disponiendo que en los contratos de compra-venta a plazos no se exija al comprador el pago de más del 40 por ciento de lo estipulado.

Dejando sin efecto el último reajuste efectuado en el Presupuesto Nacional por el que se suprimieron servicios y cargos; y disponiendo en su lugar la rebaja de 20 por ciento a todas las consignaciones y sueldos de empleados públicos.

Creando la Secretaría del Trabajo y Previsión Social.

Concediendo amnistía a los antecedentes penales.

Un Chofer . .

(Continuación de la PRIMERA)

Estación, que se constituyó en dicho Hospital, inició las actuaciones tomando declaración a la Dreke, quien expuso que como tenía por costumbre su marido Ismael Estrada Herrera, de 25 años, le sacó a paseo en el automóvil número 34853, del cual es chauffeur. Después de dar varias vueltas, al pasar por San Lázaro y Marqués González, se presentó un sujeto de raza negra, cuyas generales y domicilio desconoce, que es marido de una mujer con quien también Estrada tiene íntimas relaciones, invitándolo a reñir.

AL INTERMEDIAR

Ambos se fueron a las manos, por lo que ella intervino para mediar en la cuestión, siendo en esos instantes cuando su marido Estrada, con una navaja, la agredió por la espalda, con premeditada intención, dándose a la fuga, acto seguido en el automóvil que trabaja, así como el individuo que riñó con su marido.

ESTA LESIONADO

Ismael Estrada, se personó en la casa de socorro del primer Distrito, donde fué asistido de heridas incisas, de carácter menos grave, dando como domicilio, una vez que fué asistido, el de Marqués González número 47.

El sargento Vila, comisionó al vigilante 1209, M. Ramos, para que practicara una investigación en la casa mencionada y procediera al arresto de Estrada, no lográndolo, porque fué informado de que allí no residía.

EN SU BUSCA

Por la Policía se ha circulado a todas las Estaciones, el número del automóvil, a fin de que se proceda a la detención del chauffeur Estrada, para que responda de los cargos que se le imputan.

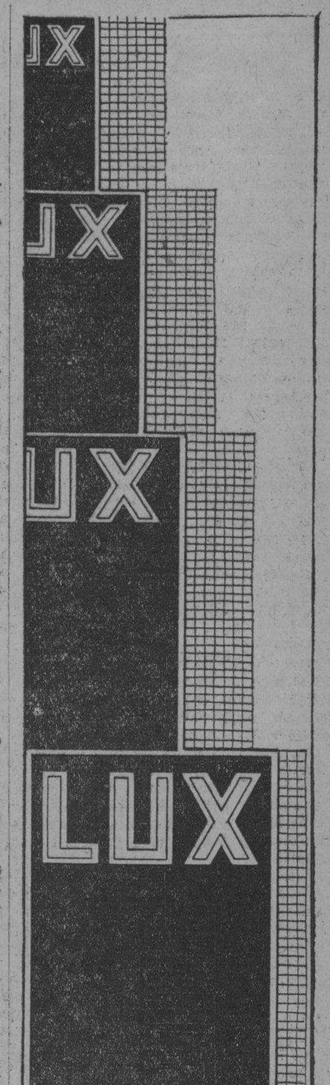

Por qué Lux Renueva

Lux se fabrica con los materiales más puros que se conocen y mediante un procedimiento especial. No contiene ninguno de los ingredientes que a menudo se hallan en tantos otros jabones, ya vengan en copos, en trocitos o en panes. Suavísimo y con máxima pureza, Lux hace que las prendas más finas conserven su apariencia de recién compradas y duren mucho más. No restriegue Ud. con pan de jabón sus ropas. Déles el tratamiento que merecen, lavándolas con finísimo Lux.

U. S. A. CORPORATION
Antonio María Lazcano 66
Havana

LUX

Warandol
INDIAN HEAD

Elegancia y distinción

Los vestidos confeccionados con la Tela Indian Head (Cabeza de Indio) son frescos, cómodos y elegantes. Además, ni el acabado ni el color sufren lo más mínimo al lavarse.

La tela Indian Head blanca es fabricada en 6 anchos—de 46 cms. (18 plgs.) a 160 cms. (63 plgs.) En 30 colores firmes y garantizados, solamente en un ancho—91 cms. (36 plgs.) Acabado permanente.

Si no encuentra Ud. tela Indian Head en nuestras tiendas de su localidad, sírvase escribirnos directamente. Enviamos muestras y folletos a solicitud. Busque las palabras INDIAN HEAD en cada metro de tela, en la orilla. Representan nuestra garantía de calidad.

Nashua Mfg. Co.
Incorporada en 1823
40 Worth Street, New York

INDIAN HEAD

UN CUERPO HERMOSO...

De formas sugestivas, atractivas y radiante de salud; SENOS seductores, altos, tersos, hermosos y redondeados, lo conseguirá fácilmente sin necesidad de usar cremas, lociones, aparatos ni medicinas de ninguna clase.

GRATIS le enviaremos al recibo de un sello, el valioso libro PERFECCION FISICA quien le dirá como lograrlo. Absoluta Reserva.

LA BEAUTE INSTITUTE
P. O. Box 1953.
HABANA, CUBA

M.E.C.D. 2016

J. MUZAURRIETA, NOMBRADO ADMINISTRADOR DEL «BANCO COMERCIAL» DE GALIANO

Ha sido designado por la alta dirección del Banco Comercial de Cuba para desempeñar el cargo de administrador de la Sucursal de Galiano, nuestro distinguido amigo el señor J. Humberto Muzaurieta, alto empleado de dicha entidad y persona a quien por su competencia y trato afable y caballeroso mucho se le aprecia y estima en los círculos comerciales y sociales de la capital, el cual pertenecía a la Oficina Central.

Al cosignar la noticia de tan acertado nombramiento felicitamos al Banco Comercial de Cuba en la persona del nuevo administrador de la Sucursal de Galiano, señor Muzaurieta.

Convoca el . . .

(Continuación de la PRIMERA)

A este Salón podrán concurrir los artistas cubanos residentes en y fuera de Cuba, los artistas extranjeros residentes en Cuba y aquellos artistas especialmente invitados.

Serán admitidas en este Salón:

a) Las obras originales de pintura ejecutadas por cualquiera de sus procedimientos, los grabados, dibujos originales, etc.

b) No serán admitidas en el Salón de 1932 las obras que hubieren figurado en los anteriores Salones de la Asociación de Pintores y Escultores.

c) La presentación de las obras se verificará en el edificio social, situado en San Lázaro 46 esquina a Cárcel, por sus autores o personas debidamente autorizadas.

d) Cada autor o la persona debidamente autorizada por él, acompañará con la obra una tarjeta firmada en la cual consignará además de la descripción y género, los siguientes particulares:

a) Nombre y apellidos del autor.

b) Su domicilio.

c) Designación de la persona que le represente en caso de no residir el autor en la Habana. (Esta persona tendrá que tener su domicilio forzosamente en dicha ciudad.)

d) Precio de la obra y si autoriza su venta.

e) Cada autor o su representante legítimo será provisto de un recibo talonario en el cual se consignará el número de obras que entrega, los nombres de las mismas, el número de orden y de entrada y cualquier otro particular que fuere pertinente. Este recibo será refrendado por el Secretario de la Sección de Pintura, y será nulo si careciese del sello del Círculo.

f) Cada artista podrá presentar como máximum dos obras. El hecho de concurrir con sus obras al Salón obliga a los artistas a someterse a las decisiones del Jurado de Admisión.

g) Los artistas que no sean miembros del Círculo de Bellas Artes, podrán exponer sus obras en este Salón sujetos a las mismas prescripciones que los que son asociados.

h) Todo artista, asociado o no, deberá abonar la cantidad de veinte centavos por cada obra que el Jurado de Admisión le acepte. El montante de los ingresos por este concepto, se destinará a la impresión del Catálogo General del Salón.

i) El Jurado de Admisión estará integrado en la siguiente forma:

Un miembro por la Sección de Pintura, un miembro por la Sección de Escultura, dos por la Junta de Gobierno del Círculo y tres por los expositores.

j) Los acuerdos del Jurado de Admisión serán irrevocables e inapelables.

k) El secretario de la Sección de Pintura comunicará a los interesados las obras que les hayan sido rechazadas a fin de que pasen a recogerlas en el término de quince días, a contar desde la fecha de la notificación.

l) Admitida una obra por el Jurado, no podrá ser retirada del Salón por ningún motivo hasta la clausura del mismo.

m) Las obras de artistas invitados especialmente, se consideran por esta razón exentas de examen a los efectos de su admisión. No obstante, si las obras, por su número, no pudieran ser colocadas todas, teniendo en cuenta las dimensiones del Salón, el Jurado, de acuerdo con el autor o su representante legal, escogerá aquellas que puedan ser expuestas.

n) Las obras expuestas y que quedarán debidamente colocadas por la Comisión de Colocación la antevíspera de la apertura del Salón, no podrán ser cambiadas de lugar bajo ningún pretexto.

o) El Salón estará abierto durante un mes a partir de la fecha de su inauguración, pudiendo prorrogarse el plazo en caso de reconocida conveniencia por acuerdo de la Junta de Gobierno.

p) Del precio de venta realizada de las obras se descontará el diez por ciento a beneficio de los fondos del Círculo, según lo dispuesto en el artículo 15 del Reglamento social.

q) El envío de las obras, así como todos los gastos que originen hasta su entrega en el local de la exposición y después de clausurada para ser recogidas, serán de cuenta del expositor.

r) Los autores o sus representantes legítimos, previa la presentación del recibo que recibieron en el acto de su entrega, están en la obligación de retirar dentro de los quince días siguientes al de la clausura de la Exposición las obras que tuvieren en la misma. Transcurrido este plazo el Círculo de Bellas Artes no será responsable de la conservación de dichas obras.

Britanos y . . .

(Continuación de la PRIMERA)

consumada por los tratados de paz de Utrecht, Rastadt y Baden.

En España el Archiduque Carlos no tuvo partidarios más que en Cataluña, que acogió como amigos a los ingleses. Un general de éstos, Lord Peterborough —a quien Voltaire hizo el honor de convertirlo en personaje de un gracioso cuento— se distinguió, no menos que por su valor, por su afición a las mujeres españolas, especialmente las valencianas.

Se ha dicho que entre Valencia y el Grao distribuyó unos cuantos hijos naturales, con los cuales no cargó cuando regresó a Inglaterra; pero éstas son «conversaciones de Puerta de Tierra»— como dicen en Cádiz.

Cuando el gobierno de Londres negoció el tratado con España no se ocupó de los catalanes, sus aliados, que le habían servido bien. No exigió que Felipe V respetase las instituciones políticas de Cataluña y no oprimiese a su pueblo por haber sido partidario del Archiduque Carlos.

Inglaterra estaba en condiciones para formular esta exigencia, porque la guerra había establecido en supremacía naval, que ha durado hasta nuestros días. De aquella contienda salió consagrada Reina de los Mares.

Si Felipe V se hubiese obligado por el tratado a seguir una conducta noble en Cataluña y hubiera faltado luego a su palabra, habría tenido que habérselas con la poderosa Albión.

Por haber el gobierno británico procedido injustamente con sus aliados, se perpetró en Cataluña el crimen de suprimir el gobierno constitucional y poner en su lugar el absolutismo; crimen al cual acompañó una política de vejaciones, ofensas y alfilerazos.

Así como Primo de Rivera prohibió los sermones en catalán, así en otro tiempo les estaba vedado a los catalanes usar cuchillos más que en sus domicilios y habían de ser sin punta y estar sujetos a las mesas por una cadena. Un americano, Mr. James M. Minifie, ha mencionado ésto en un reciente artículo periodístico.

Los catalanes han cobrado a Inglaterra, en cierta medida, la villanía que ésta les hizo. En los aranceles españoles de Aduanas, hechos bajo la influencia del proteccionismo catalán, están muy recargados los paños ingleses, que, sin este recargo tendrían gran venta.

Esta venganza es tanto más dulce cuanto que se combina con el negocio, puesto que en lugar del paño inglés que se deja de vender hay que comprar el paño de Cataluña.

Nueva York.

Una Señora . .

(Continuación de la PRIMERA)

ta, Marianao, aseguró que Pérez Vigil, había sido asesinado con el propósito de despojarlo de cierta cantidad de dinero que llevaba encima y que supone ascendiera a unos 200 pesos, la que desapareció, pues la policía al dar cuenta de lo ocurrido, no hizo constar en sus actuaciones, teniendo fundadas sospechas de que un tal Antonio, haya sido el autor del hecho.

SUS FUNDAMENTOS

Agregó la denunciante, que el tal Antonio, sostiene relaciones con Margarita Vidueira y López, que estaba casada con Pérez Vigil, residiendo ella actualmente, en la calle de Tercera esquina a K, en el Reparto Sueño, en Santiago de Cuba, fundando sus sospechas en que su hermano había hecho públicas manifestaciones de dar muerte a su esposo, al tener conocimiento de su infidelidad con el citado Antonio, relaciones que tuvieron su comienzo, encontrándose Vigil preso en la Cárcel, cumpliendo condena por homicidio y que cumplió recientemente.

LOS HECHOS

Hizo constar la denunciante, que con fecha 5 de los corrientes, Pérez Vigil salió de su domicilio para dirigirse a casa de su prima Elva González, que reside en Estrella 121, de cuya casa se marchó con fecha seis de los corrientes, es decir al día siguiente de haber salido de su casa, sorprendiéndole la noticia de su suicidio, pues en ningún momento había expresado ánimo de privarse de la vida, careciendo de motivos para ello.

Ha logrado inquirir, con posterioridad a la muerte de su hermano, que éste, con fecha siete de los corrientes, se personó en la residencia de su esposa, llevando consigo un revólver y una vez en la misma, salió de paseo con sus hijos, retornando a casa de la citada señora, donde los dejó; que al siguiente día, volvió nuevamente a casa de su esposa, negándose a permitirle la entrada una hermana de ésta nombrada Antonia, la que, por último, accedió ante sus ruegos y súplicas, haciéndole entrega a la misma del revólver que portaba, en cuya casa permaneció hasta las once de la noche que salió de la misma, bastante serenado, según se lo expresa en una carta su cuñada, en la que le hace constar, que le ha puesto una reja y una cruz en el cementerio donde está enterrado en Santiago, por «si pasa al», fraso que le ha llamado sumamente la atención.

Con todo lo actuado, se dió cuenta al Juez de Instrucción de Santiago de Cuba.

Se Acordó . .

(Continuación de la PRIMERA)

Junta si se dedicaban al reparto de víveres, ya que en una junta anterior se había acordado hacer dicho reparto a los compañeros sin trabajo siempre que los fondos lo permitieran, para en este caso hacer entrega una vez autorizado para ello, de la cantidad excedente que hay en caja, al Comité de Auxilio.

Hicieron uso de la palabra varios oradores, manifestándose partidarios de seguir, siempre que se pueda, auxiliando a los compañeros que, por falta de ocupación en el oficio, y siéndoles imposible, por la crisis general que existe en toda clase de trabajos, ganar el sustento de sus familias, pasan verdaderas escaseces, estimando que en nada mejor pueden utilizarse los fondos sobrantes de la Sociedad que en aliviarles en sus necesidades con los repartos de víveres que últimamente se pusieron en práctica.

Y la Asamblea aprobó que continuaran celebrando los repartos como los había iniciado el Comité de Auxilio.

Acordaron los tabaqueros contribuir para la huelga de los cigarreros

En el referendum corrido en los talleres de tabaquería sobre el apoyo a los cigarreros en huelga, acordaron auxiliar a estos obreros. La cuota que tenía anoche mayoría era de cinco centavos per cápita, semanalmente. De hoy a mañana se conocerá el resultado de la votación.

La rebaja de la cuota social a los torcedores

Desde ayer se está corriendo el referendum de la proposición de los torcedores de «La Corona» pidiendo la rebaja de la cuota social que semanalmente abonan los tabaqueros, y la implantación de otras economías.

A muchos obreros oímos comentar que ésta economía anularía probablemente el beneficio acordado para los sin trabajo, pues el superávit social sería muy reducido y de haberlo, permitiría muy de tarde en tarde efectuar un reparto de víveres, dado que el número de los torcedores que no tienen trabajo es muy crecido.

La Huelga de . . .

(Continuación de la PRIMERA)

del Transporte de Carga y de otras colectividades que se encuentran laborando activamente por la solución del conflicto.

Después de amplios debates alrededor del problema se acordó presentar a la señora viuda de Méndez las bases que damos a continuación y cuya aceptación por parte de la mencionada propietaria daría por terminado el movimiento.

Bases:

1.—Reconocimiento del delegado de la Unión de Obreros del Transporte de Carga.

2.—Reconocimiento de la Unión de Obreros del Transporte de Carga tan pronto como se organicen en sus filas la mitad más uno de los obreros del tren.

3.—Reposición de los trabajadores separados (motivo de la huelga) y de los que fueron al movimiento de protesta.

Teniendo en cuenta que estas bases se encuentran respaldadas por la Unión de Fabricantes de Tabacos y Cigarros de la Isla de Cuba y que fueron aceptadas en principio por un representante de la viuda de Méndez, se espera que hoy, ya que ambas partes se han situado en un plano de mutua transigencia, se dé por terminada la huelga y vuelvan a su trabajo los afectados por el movimiento de protesta.

Terminó la huelga de metalúrgicos

La huelga que desde hace más de tres meses sostenía el Sindicato General de Metalúrgicos y Similares contra el taller «La Metalúrgica», por haberse negado a firmar las bases presentadas por la colectividad, se dió por terminada en una entrevista celebrada ayer entre el administrador del taller y la representación del Sindicato. Motivó el fin del movimiento el hecho de haber reconocido al Sindicato General de Metalúrgicos y las bases presentadas por el mismo el administrador de la casa.

Malestar entre los tranviarios

Tanto el Ejecutivo del Sindicato de Motoristas y Conductores de la Habana como el de la Unión de Obreros de la Havana Electric se acercarán en el día de hoy al coronel Federico Rasco, jefe de la Comandancia Militar, con objeto de que se les conceda la debida autorización para celebrar una asamblea general. Basarán su petición los tranviarios en la necesidad ineludible en que se ven de dar cuenta a todos los afiliados de las relaciones en que se encuentran el Sindicato de Motoristas y Conductores de la Habana y la Unión de Obreros de la Havana Electric con la empresa de los tranvías.

Motiva el creciente malestar entre la masa tranviaria el hecho de que la Havana Electric Railway Co. —según la colectividad—continúa suprimiendo las líneas de mayor recaudación. Ya han sido suprimidas las siguientes: Cerro-Vedado, Palatino, Monte-Malecón, Luyanó-Muelle de Luz y Universidad. En breve, el día 26, será suprimida la línea de Cerro-Calle Habana.

Las elecciones de los viveristas

Ayer, en medio de un gran entusiasmo, se efectuaron las elecciones del Sindicato Unión de Viveristas del Puerto de la Habana. Entre las candidaturas presentadas resultó electa la integrada por los siguientes señores: Adolfo Menéndez, secretaro general; Severino López, secretario general; Severino López Castro, secretario de Finanzas; Juan Centelles, vice general; Santiago Dobal, vice de Actas; Ramón Abella, vice tesorero y José Prieto, contador. El acto, efectuado en el local del Sindicato en el vecino pueblo de Casa Blanca, se desenvolvió sin el más mínimo incidente.

SON ENUMERADOS SESENTA...

(Continuación de la PRIMERA)

tiempo habitan en campamentos por ellos mismos levantados en uno de los alrededores del mencionado Castillo de Atarés, labor que realizó el enumerador señor Otazo, del barrio de Atarés. En esta primera jornada enumeradora, dicho enumerador llevó a cabo el empadronamiento de sesenta individuos sin mayores dificultades, según hemos sabido. Son, pues, los primeros desocupados que quedan empadronados.

Acuerdos de la Junta Nacional.—A las cuatro y cuarto de la tarde de ayer se reunió la Junta Nacional del Censo, bajo la presidencia del Magistrado del Supremo Tribunal de Justicia, doctor Raúl Trelles, con la asistencia del Director General, ingeniero Octavio Masses Valera, vocal doctor Carlos Maruri y actuando de secretario el doctor Juan C. Zamora.

Dióse cuenta por el director de haberse designado—como anticipó el DIARIO en su edición del domingo último—al señor Mariano Aguirreurreta, como supervisor de los trabajos de enumeración en la Habana, representando al Director.

Se autorizó a la Dirección General para que pueda desenvolver todas las labores que, para la mejor marcha del Censo, estime conveniente realizar.

La Junta acuerda citar, por medio de los periódicos diarios en su oportunidad, a toda persona que no haya podido ser encontrada en el lugar en que fuere enumerada, previa la investigación pertinente. Y si pasados cinco días, la persona de que se trate no se presenta a la Dirección, ésta dará cuenta al superior organismo para que actúe conforme proceda.

Se somete por el ingeniero Masses a la Junta aquellos casos de errores cometidos por los enumeradores señores Raola y Mantecón, en consecuencia de los cuales le han sido retenidos los cheques del pago parcial de sus haberes. La Junta acordó, al respecto, que en estos casos y en aquellos otros en que no parezca haber dolo en dichos errores, deben abonárseles los haberes correspondientes.

A consulta del inspector provincial de Camagüey, doctor Marcos, sobre casos de electores que declaran no saber firmar, para no suscribir el juramento contenido en el Modelo 39, habiéndose comprobado posteriormente que sí saben firmar, la Junta acuerda «que debe darse cuenta al juez competente».

Del propio inspector de Camagüey, se da cuenta de la actuación del inspector de enumeradores Fernández Giro, quien hizo firmar a determinadas mujeres el original de cédulas indebidamente, acordó la Junta que por la Dirección se decretase la cesantía de dicho funcionario.

En relación con una consulta del inspector provincial de Santa Clara, sobre personas residentes en los asilos de «Hermanitas de los Pobres» y del de «Nicolás Acea», la Junta acuerda que «no distinguiendo la Constitución de la República entre los asilados a cargo del Estado y los que lo están a cargo de otras instituciones, no procede expedirles cédulas».

Después, la Junta conoció de distintos telegramas y comunicaciones y otros asuntos de menor importancia.

Especialmente, la Junta conoció de un trabajo informativo hecho público en un órgano de la tarde, sobre supuesta omisión, al imprimirse las cédulas, de requisitos importantes, destacándose que dichos documentos carecían de espacio para la firma del elector y afirmándose que ello pudiera dar motivo a declaratoria de nulidad de las cédulas hasta ahora extendidas e impedimento, subsiguientemente, del ejercicio del derecho de sufragio de los electores, la Junta acordó facultar al Director General del Censo, ingeniero Masses Valera, para que, con vista de la Instrucción número 4 y de cuanto se contiene en la Ley, dé contestación a la publicación de referencia, explicándole debidamente el caso, para, además, evitar posibles malas interpretaciones con trabajos que inciden en el error.

El coronel Serafín Martínez, detenido por una infracción.—El jefe del Servicio Secreto del Censo, subinspector de la Judicial señor Padrón, auxiliado por los agentes Arturo Priad y Luis Betancourt, procedió al arresto del coronel Serafín Martínez, ex alcalde de la Cárcel capitalina y significado político militante, quien según pudo comprobarse se hizo enumerar en Refugio 41, barrio de la Punta, por controlar allí el Comité del Partido Popular Cubano. En esa oportunidad en que se inscribió el señor Martínez, también lo hicieron Ignacio González, Evelio Llanes López, Ricardo González y otras personas. Se comprobó que residía desde hace años en Aguacate 10, en compañía de su esposa e hijos. En este lugar lo sorprendieron, negando ser la persona que se buscaba, pero convencidos los agentes de que se trataba del mismo Martínez, lo arrestaron presentándolo al Juzgado de Instrucción, que ya inició procedimiento.

Con doble cédula.—El agente Alfonso Benítez detuvo en Composte la y Amargura a Luis Estrada González, quien se inscribió dos veces, obteniendo las cédulas números 177,105 y 177,907.

Contra los acaparadores de cédulas.—A la Dirección del Censo ha llegado copia de la circular dictada por el Secretario de Obras Públicas, ingeniero Narciso Onetti, tendiente a excitar el celo de los empleados y obreros de la dependencia de su cargo, a fin de que procedan a denunciar cuantos fraudes, infracciones o cualquier otro delito que se cometa con ocasión de la confección del Censo de población.

Las lluvias dificultan las enumeraciones.—Se han recibido noticias de diversos términos del interior en los que las continuas y fuertes lluvias vienen dificultando las labores enumeradoras.

Serios trastornos.—El retraso de correspondencias, sin que se atine a explicar la causa por la cual el Departamento de Comunicaciones no las ha cursado a tiempo, ha determinado serias dificultades en las tramitaciones oficiales del Censo, especialmente en el día de ayer.

El doctor Cabada elogia el Censo.—Visitó ayer la Dirección del Censo, el senador y jefe del Partido Conservador, doctor Juan María Cabada, quien a su salida del despacho del ingeniero Masses, respondiendo a preguntas de los repórters, afirmó que la obra que se venía realizando era lo mejor que se había hecho en la materia y elogió las actividades del doctor Otilio Gutiérrez, inspector provincial de Pinar del Río y de quien, como ya hemos publicado en otra oportunidad, la Junta Nacional del Censo y la Dirección han mostrado su complacencia por la actuación del mencionado funcionario.

Esquivel gestiona.—Visitó al Director del Censo el señor José Esquivel Martínez, a quien el Servicio Secreto acusa de haberse hecho enumerar indebidamente en Campanario 101, además de que allí se inscribieran otros elementos, como se recordará. Fué dicho político y funcionario a realizar determinadas gestiones, acompañado de algunos políticos de significación.

Detenciones.—Sixto Gómez Hernández fué detenido por haber cometido una falsedad, en Placetas.

Dos centenarias más en Santa Clara.—El inspector provincial en Santa Clara comunicó ayer que en el barrio de Jagua se había enumerado la señora Amalia Arias Estrada, de la raza blanca y la cual tiene ciento diez y seis años de edad. Asimismo se comunica en este despacho la enumeración de Natalia Herrera y Díaz con ciento quince años y que ambas son viudas.

Otra en Colón.—En la finca «La Nena», del término de Matanzas, también fué inscripta la centenaria Nicolasa Vallate, de la raza blanca, con 102 ños, nacida en Guamutas, de padres cubanos y en perfecto estado de salud.

Se Debe . . .

(Continuación de la PRIMERA)

fin de evitar que funcionarios honrados y cumplidores sufran los menos quebrantos posibles en el orden de su carrera—que en el económico el daño es inmenso, pues, por ejemplo, los Jueces de la octava categoría que ganan actualmente trescientos pesos y con motivo de la rebaja y del descuento, quedarán reducidos a ciento noventa y cinco pesos, lo que equivale a un treinta y tres y medio por ciento,—nos permitimos indicarle al recto Presidente del Supremo que gestione, que en la propia Ley se haga constar que los funcionarios que desempeñen Juzgados rebajados de categoría, sigan conservando en el Escalafón Judicial el mismo lugar que ocupan actualmente, con los mismos derechos que tienen de permutar, solicitar traslados a juzgados de igual categoría que la personal que tienen actualmente y ascender a la de la superior.

En la forma que sugerimos y que seguramente no se le habrá pasado por alto a la inteligencia del Presidente del Poder Judicial, la rebaja de categoría sería solo a los efectos económicos, lo cual está dentro del espíritu que anima la rebaja en cuestión, y no en el orden de perjudicar en su posición a funcionarios honrados y trabajadores, algunos como Leopoldo Sánchez y Gonzalo del Cristo que están al ascender a Magistrados de la Audiencia de la Habana.

Con esta declaración de derechos adquiridos en la nueva Ley, resaltaría la justicia de la misma y quedaría evidenciado el espíritu equitativo del licenciado Gutiérrez Quirós y de la Sala de Gobierno de nuestro más alto Tribunal.

No podrá arguirse que esta medida no tiene precedentes. El caso está previsto para los registradores de la propiedad. Cuando a un Registrador de Primera, por ejemplo, se le rebaja de categoría, el Registrador sigue al frente del mismo registro, conservando la personal de Primera Clase, con derecho a pedir su traslado a uno de Primera y ganando su antiguedad en dicho escalafón.

No han Sido . . .

(Continuación de la PRIMERA)

como medida de represalia. Desde la captura del «Superior» se ha desarrollado el procedimiento legal, precisamente para aclarar los hechos y circunstancias de la pirática empresa, especialmente de donde les llegaron a los piratas, en Veracruz, las armas y municiones que poseían.

Atacados los expedicionarios

«La expedición resultó ser el más completo fracaso tanto para los que la organizaron, ayudaron y pagaron, como para los que la realizaron. Los últimos informes recibidos por la Legación dicen que el «Superior» fondeó frente a Puerto Gutiérrez, lugar casi desierto entre Coro y Maracaibo, y allí desembarcó la expedición, con todas sus armas y pertrechos. Pero ocurrió que los generales Fermín Palencia y Simplicio Borregales, del ejército federal estaban en ese distrito, y sin pérdida de tiempo, con sólo cuarenta hombres, atacaron a los piratas, los que fueron presa del pánico, escondiendo la mayor parte de sus armas entre las dunas de arena de la costa.

«No obstante su superioridad numérica y de armamento en aquellos momentos, y del hecho de que el general Palencia fué muerto en el primer tiroteo, los piratas no pudieron derrotar al reducido destacamento que les hostilizaba sin tregua, y huyeron hacia las montañas del interior. Poco después llegaban tropas del Goberno, convergiendo desde Coro y Maracaibo, mandadas por los generales Jundo y Pino. Los expedicionarios fueron nuevamente atacados, cayendo muchos de ellos prisioneros y entregando sus armas y las que habían ocultado en la costa.

«El «Superior» fué capturado por el cañonero venezolano «General Ribas». De esta manera los soldados de Venezuela demostraron una vez más su bravura y su lealtad, y el Gobierno que ningún acontecimiento como éste, aún teniendo de su parte el factor sorpresa, puede siquiera estremecer las bases sobre que se asienta».

Temas Nacionales . . .

(Continuación de la PRIMERA)

ra todos o para nadie. De hecho la inmunidad en este campo, se ha extendido a todo el mundo. Mientras subsista, en Cuba no habrá elecciones honradas; porque, por lo menos, los fraudes cometidos por los congresistas, no pocas veces los más interesados en ellos, quedarían impunes. Véase por qué entendemos que una prudente limitación de aquella inmunidad, fijando su alcance, es una garantía política que no debe desecharse.

La otra garantía propuesta por el Ejecutivo y no aprobada por la Cámara, era la designación de un Vicepresidente, por el Tribunal Supremo, para ejercer el cargo desde la aprobación de la reforma hasta la elección presidencial próxima. El Presidente de la República preveía el caso de que por cualquier motivo debiera el Vicepresidente hacerse cargo de la jefatura del Ejecutivo, cercanas ya las elecciones, y deseaba asegurarle al país la garantía de estricta imparcialidad de ese Primer Magistrado interino o accidental. Procedimiento seguro: hacerlo elegir por el Tribunal Supremo. La Cámara de Representantes, creyendo menoscabados los derechos políticos del Congreso, no aprobó esa reforma. El Senado puede rectificar ese equivocado criterio, ya que dentro del propósito de preparar unas elecciones imparciales y honradas, nada más prudente ni previsora que contar en reserva, con esa garantía más.

El deseo de la Cámara de que el Congreso tenga una participación en la elección del Vicepresidente provisional, pudiera satisfacerse, modificando ligeramente la proposición del general Machado contenida en el Mensaje citado más arriba, en el sentido de que el Tribunal Supremo no hiciese la elección sino se limitase a presentar una terna al Congreso, o bien si se quiere una lista de cinco o seis candidatos dentro de la cual éste podría escoger libremente. La terna o lista se formaría con personas de carácter elevado e independiente, pudiendo ser o no magistrados del propio Tribunal Supremo. De esta manera se aseguraría la elección de un Vicepresidente imparcial y capaz sin suscitar en el Congreso luchas y dificultades para designarlo.

El Recurso . . .

(Continuación de la PRIMERA)

El doctor Roig mantiene la tesis de que debe apreciarse a su defendida de la Sala sentenciadora se mande la eximente de legítima defensa. Y el acusador Dr. Carlos M. Palma, abogado de la Asociación de Repórters instará por que el fallo tenga ínalterable, confirmándose la pena de catorce años, ocho meses, un día de reclusión temporal a que fué condenado Soto Navarro.

UN AGUACIL CONDENADO

La Sala de lo Criminal del Tribunal Supremo, ha ratificado la sentencia de la Audiencia de Oriente, que condenó a Carlos Manuel López Santiago, Alguacil del Juzgado de Instrucción de Santiago de Cuba, a la pena de un año, un día de prisión correccional, por atentado a agente de la autoridad. El procesado, molesto con el Conserje de la referida Audiencia, Alfonso Nápoles, porque no le permitió pasar a un amigo a presenciar un juicio oral, cumpliendo con ello las órdenes superiores recibidas, pretendió agredirlo con un revólver, no consiguiéndolo por haberle arrebatado el arma el amenazado.

DIRIGIDOS POR AVENTUREROS...

(Continuación de la PRIMERA)

el nombre de Ejército de Defensa del Nordeste, con el propósito de marchar contra Ching Chow, donde se encuentran los restos del ejército de Chang.

Un movimiento análogo parece haber fracasado en el norte de la Manchuria.

MIENTRAS LA LIGA AGUARDA, JAPON REALIZA OPERACIONES MILITARES

GINEBRA, Oct. 20, (AP.)—El Consejo de la Liga de las Naciones espera noticias del Gobierno japonés acerca de las proposiciones flexibles de paz hechas por Aristide Briand.

Mientras el Consejo aguarda, llegan noticias de China informando que las tropas japonesas están «trabajando activamente» con el propósito de consolidar sus posiciones en la Manchuria. Estas noticias, junto con la lentitud de las negociaciones, son causa de un profundo pesimismo en Ginebra.

Las proposiciones de paz no se han dado a conocer, pero las personas que están enteradas dicen que comprenden tres puntos, que son:

«La retirada de las tropas japonesas a la zona del ferrocarril; la sustitución de cada soldado retirado por dos o más soldados chinos para garantizar las vidas y propiedades de los japoneses; observación del proceso por una comisión neutral de expertos militares o civiles que represente a la Liga de las Naciones».

El Consejo no celebró hoy sesión, dejando las negociaciones con el Yoshizawa en manos de M. Briand, su presidente, que celebró una conferencia con el representante japonés.

En los círculos oficiales prevalece la creencia de no progresar los esfuerzos de paz, y que la situación continúa siendo muy grave. Lord Reading, secretario de Estado británico, está deseoso de regresar a Londres y comienza a mostrar impaciencia en vista de que la conferencia no progresa.

Los informes acerca de movimientos por parte de las tropas japonesas en la Manchuria proceden de la Secretaría de la Liga, que cirnó los telegramas presentados por los chinos, a quienes los envió Roger E. Lewis, secretario de la Young Christian Association en China.

Mr. Lewis declara que los japoneses están consolidando sus posiciones en todas las principales ciudades de la Manchuria fuera de la zona ferroviaria, con inclusión de Kirin y Taonan en el norte y que se extienden desde la Corea, en el Este, hasta la Mongolia, en el oeste.

Cuatro trenes de tropas salieron de Mukden para el oeste la noche del 13 de octubre, dice Mr. Lewis. Declara que el Japón se ha apoderado del ferrocarril Peiping-Mukden y que todos los demás ferrocarriles chinos de la Manchuria están en poder de los nipones.

BUCAREST, Rumania, octubre 20. (A. P.)— El mariscal Pilsudski, dictador de Polonia, se encuentra enfermo de influenza, según se decía hoy. Agrégase que tiene temperaturas altas.

LA mejor media es la más duradera.

Lás que más duran son las de «El Encanto»

Medias de seda de tejido chifón y semigrueso, de la acreditada marca "Encanto". Garantizadas. Sumamente flexibles. Nuevos colores 1.25

Medias de pura seda, marca "Encanto", en tejido chifón extrafino, sin brillo. Calidad de absoluta garantía. Todos los colores de moda 1.50

Medias de pura seda, calidad superior, tejido chifón muy fino, sin brillo. Muy duradero. En todos los tonos de invierno 1.75

Medias de seda superior, marca "Encanto", de chifón extrafino. Garantizadas. Nuevos tonos de color 2.00

Medias de riquísima seda, en tejido chifón extrafino, lisas o con cuchilla calada. Garantizadas. Tonos de invierno 2.25 2.50

Planta baja.

El Encanto

TELF. A-7221

Buenos días

EL BUEN MAÑANA.

Algunas personas se sorprenden de nuestro optimismo. A nuestra vez, nosotros nos sorprendemos del pesimismo ajeno. Hay que ir hacia alguna parte, y el pesimista es ese individuo o ese negocio que se sienta a esperar la muerte. En el caso mejor —pero siempre malo— a esperar a que el tiempo o la suerte le resuelvan los problemas.

El tiempo, por sí sólo, no resuelve nada. El tiempo no tiene misión alguna resolutiva. De cierto no es nada. Es un instante fugaz, impalpable, impreciso. La solución no la da el tiempo, está "en" el tiempo.

Muchas veces el pesimismo esconde un perezoso. Hay una pereza de vivir que se disimula en las críticas amargas. Nosotros no podemos estar tristes porque estamos muy ocupados. Y estamos ocupados en no entristecernos. En buscar soluciones para cada día. En hacer que cada día no sea una jornada perdida sobre el banco frío de las lamentaciones, sino un día ganado para la solución de mañana.

Y el mañana es siempre el buen día correspondiente a un ayer ilusionado y laborioso.

El Encanto

M.E.C.D. 2016

9A SECCION

Teléfonos:
Máquinas . A-3785
Dirección . M-4151
Admón . . M-7911
Sports . . M-7912
Clasificados A3333

DIARIO DE LA MARINA

Teléfonos:
Máquinas . A-3785
Dirección . M-4151
Admón . . M-7911
Sports . . M-7912
Clasificados A3333

9A SECCION

AÑO XCIX — EL PERIODICO MAS ANTIGUO DE CUBA — LA HABANA, MIERCOLES, 21 DE OCTUBRE DE 1931 — ACOGIDO A LA FRANQUICIA POSTAL — PAGINA NUEVE

La España Actual

Una Voz Prestigiosa

por León Ichaso

No gustamos de publicar y comentar cartas encomiásticas para nosotros. Aunque las espesas murallas de cuartillas que durante más de treinta años hemos ido amontonando día tras día, son bastantes para avezarnos lo mismo al halago que a la censura y para ahogar en nosotros, toda vanidad, no faltan nunca maliciosos que atribuyan a presunción el exhibir, aunque no sea más que en son de estímulo a nuestra labor y de agradecimiento al panegirista, los encomios y alabanzas.

Pero por el prestigio y autoridad de su autor, por el calor de alma generosa y noble con que está escrita y por la sinceridad y valentía con que juzga el sectarismo de las izquierdas españolas de la Asamblea, hemos de hacer una excepción con la carta que firma el Vicario (por segunda vez) de las Escuelas Pías, Padre Francisco Fábrega.

El lector puede suprimir todos los elogios con que me abruma (aquí cuadra bien esta palabra), el viejo y fraterno cariño del ilustre calasancio.

Dice así: :

"Señor Ldo. León Ichaso.
Habana.

Mi inolvidable amigo:

Antes de llegar, en la llegada y después de haber llegado a Cuba, me ha acompañado constantemente su recuerdo como el de uno de los pocos hombres que he encontrado en el camino de la vida. Lo he recordado y he seguido sus vicisitudes desde que salí de aquí, el año veinticinco. Creía y creo todavía que lo que nosotros tenemos que hablar no cabe en una carta; pero no puedo hoy resistir más la tentación de felicitarle por su valiente, justo y elevado escrito "Las muecas de los hombres".

Por el mayor conocimiento que usted tiene de la vida, por el hábito de escribir y por su talento superior, dice maravillosamente, grandes cosas al alcance de todas las aptitudes haciéndose cada vez más interesante. Nada ha perdido su pluma en la lozanía, elegancia, vigor, diafanidad y contundencia de los primeros tiempos, antes me parece cada vez más serena y más segura del éxito en las vías de la eternidad, que son las únicas que preocupan a los hombres como usted, después de haber satisfecho las necesidades perentorias del tiempo.

Lo que quiero decirle es que en el pensamiento y en la manera de enfocar las cuestiones, coincido **estrepitosamente** con usted; ¡a veces me parece que yo he pensado lo que usted escribe. Ahora mismo, ante los desafueros de esa turba de demagogos que están abochornando a España, la España que amamos usted y yo, mi enojo descansa cuando leo las estocadas florentinas que usted descarga sobre el despotismo que se envuelve con el manto rayado de la libertad.

Si hubiera pensado que Marcelino Domingo era un sectario, no le hubiera estrechado cordialmente la mano en Guanabacoa; yo puedo ser buen amigo de un liberal consecuente como el doctor Zayas; no de los fanáticos que deshonran a España; hay bastante con saberlos compadecer.

Un mes antes de que cayera la monarquía, defendía en una Conferencia la excelencia y primacía de la forma republicana entre todas las formas árquicas de gobierno; cuando subió la República democráticamente, me alegré con todo mi corazón; hoy lamento que impere en España el despotismo de un soviet de alma dictatorial, aunque no tiene la nobleza de decirlo.

Yo, ni por mí, no por los míos, ni menos por la Iglesia, temo a las muecas de esos Lenines españoles. Quiera Dios que los apáticos verdaderas bestias apocalípticas, vayan aprendiendo la lección.

Suyo affmo. s. s. y a.

(fdo.) F. Fábrega Sch. P.

Hemos de advertir al lector—aunque tratándose de persona tan popularmente conocida en Cuba, como el P. Fábrega, huelga la advertencia,—que ninguno de esos demagogos a quienes con tan justa indignación se refiere, le supera, ni en el amor a la libertad verdadera y digna, ni en el espíritu de democracia auténtica y legítima, ni en aquel socialismo humanitario y cristiano que proclamó León XIII en su famosa encíclica y que ratificó el actual Pontífice Pío XI, en reciente y comentadísimo documento.

El que el docto escolapio hubiese recibido entre aleluyas el advenimiento de la República no impide que rechace vigorosamente como deshonrosa para ella y para España, el fanatismo rojo con que la izquierda parlamentaria ha pretendido destruir la religión y la familia del pueblo español.

Su carta es la mejor sanción de nuestros juicios, respecto a los desventurados estatutos que hemos comentado.

La Ley de Defensa de la República, Aprobada Ayer por la Asamblea, Puede Ocasionar una Tremenda Reacción del Pueblo Español

LOS TENEDORES DE TITULOS DEL EMPRESTITO HECHO POR MACIA PRETENDEN QUE SE LES PAGUE

De Buenos Aires llegó una comisión de acreedores con el fin de reclamar el pago

MADRID Oct. 20 (ST). El periódico «Informaciones» publica un artículo titulado «Una página picaresca», sobre el empréstito hecho por Maciá llamado de Pal Claris, en memoria de la primera República catalana, cuando el alzamiento contra Felipe V.

Hallándose en París, se emitieron títulos de quinientas, cien y veinticinco pesetas, con fecha 25 de abril de 1925, imprimiéndose bonos en los que campea la estrella separatista, con tres letreros, de los que uno dice: «Por la Libertad de Cataluña» otro, «Por la paz social» y otro «Por el mejoramiento, y dignificación del proletariado».

Con relativa facilidad se colocó en América un millón ochocientas mil pesetas, colocándose los títulos en Buenos Aires y en Méjico.

En Cataluña se quedaron unas cien mil pesetas.

Con este dinero Maciá compró un centenar de fusiles y ametralladoras usados y con unos doscientos emigrados y anarquistas españoles residentes en Francia y unos cuarenta emigrados italianos que habían estado en la gran guerra, se dirigió en octubre de 1927 a la frontera española.

La policía francesa detuvo en Plan de Mollot a unos cientos veintinueve individuos, siendo procesados cuarenta y tres, entre los que se encontraba Maciá, que fué expulsado de Francia.

Cuando el 14 de abril Maciá proclamó la República de Cataluña y después de haberse cursado telegramas a los catalanes de América dán doles cuenta de la proclamación, llegaron a Barcelona diversos individuos del otro lado del Atlántico, entre ellos el abogado de los tenedores de títulos del empréstito con la pretensión de cobrar.

Maciá les dijo que cuando se aprobara el Estatuto cobrarían, quedando en esperar los interesados.

Como quiera que el pago ha de hacerse en oro, los dos millones recibidos para la libertad de Cataluña quedarán aumentados considerablemente, a más de los intereses que correspondan.

EL PROXIMO CONGRESO DE OTORRINOLARINGOLOGIA SE CELEBRARA EN MADRID

ROMA, octubre 20. (ST).—Telegrafían de Catania a los periódicos de la capital que en la última sesión celebrada por el Congreso Latino de Otorrinolaringología se escogió la ciudad de Madrid para sede del próximo Congreso, que se celebrará en 1932.

SERA DISCUTIDO HOY EL PROTOCOLO POSTAL PARA HISPANOAMERICA

MADRID, octubre 20 (AP) El Congreso Postal Hispano-Americano ha entrado en las etapas finales de su labor, y se espera que mañana comiencen las discusiones de un protocolo general.

Ramón Tula, delegado técnico de la Argentina, dijo hoy al Congreso que Suramérica está satisfecha con el actual servicio postal aéreo de ese continente.

LAS MEDALLAS ACUÑADAS POR LOS JAIMISTAS DE LAS VASCONGADAS

Una de las tres mil medallas carlistas abandonadas en una calle de Tudela ante el avance de las tropas republicanas en maniobra.

ZARAGOZA INICIA EL BOYCOT DE CATALUÑA A CONSECUENCIA DE SUS PLANES SEPARATISTAS

VARIAS MUJERES QUERIAN DIVORCIARSE EN SEGUIDA EN SANTIAGO DE GALICIA

SANTIAGO DE COMPOSTELA, octubre 20 (AP) Varias mujeres salieron indignadas del Juzgado de Primera Instancia de esta ciudad al enterarse que los divorcios no pueden concederse hasta que esté aprobada la Constitución y redactada la ley que regule el procedimiento.

Habían acudido al Juzgado muy decididas o obtener el divorcio.

En S. Roque de la Vega, León, perecieron tres obreros por causa de un desprendimiento

ZARAGOZA, octubre 20. (ST).—Un importante núcleo de socios del Círculo Mercantil, industrial y agrícola se reunió y tomó el acuerdo de emprender una campaña anticatalanista, en lo que la causa catalana pueda tener de hostil a España. El resultado de esta reunión ha sido la colocación de un escrito en la entrada del Círculo, en el que tras un preámbulo justificativo, proponen lo siguiente:

Que el comercio de Zaragoza no compre ningún artículo procedente de las industrias catalanas, y que anule los pedidos hechos.

Dejar de leer periódicos que defienden la política catalanista contraria a la unidad nacional; y

Organizar en grande un movimiento de protesta para el que se requerirá la actuación de los diputados de Zaragoza.

A la vez se indica la conveniencia de solicitar de la Cámara de Comercio de Zaragoza que tome iniciativas parecidas y que en tal sentido se dirija a las demás Cámaras de Comercio de España.

Termina el escrito indicando a la directiva del Círculo la conveniencia de convocar una junta general extraordinaria para reflejar en ella rotundamente estos sentimientos.

Hasta ahora han firmado el documento varios centenares de socios. Se asegura que la directiva del Casino es completamente ajena a este movimiento. Desde luego, el presidente, don José Valenzuela La Rosa, distinguido periodista local, se encuentra en Madrid desde hace dos días y, por lo tanto, no ha intervenido en el asunto.

EL RECARGO ADUANERO POR PAGO EN BILLETES

MADRID, octubre 20. (ST).—El recargo que fué cobrado por las Aduanas en las liquidaciones de los derechos de Arancel correspondientes a las mercancías importadas y exportadas por las mismas durante la primera decena del corriente mes de octubre fué de 114 enteros con 75 céntimos por 100.

TRES OBREROS SEPULTADOS EN UN DESPRENDIMIENTO DE TIERRAS

LEON, octubre 20. (ST).—Sobrevino un desprendimiento de tierras en San Roque de la Vega, y quedaron sepultados tres obreros. Hechos los trabajos de salvamento, se pudo extraer con vida al obrero Bienvenido Martínez.

Los otros dos, llamados Santos Pérez, de veintiocho años, y Lope Nistal, de diez y ocho, fueron encontrados muertos.

NUMEROSAS MEDIDAS DRASTICAS, SIN PRECEDENTES EN ESPAÑA SE CONTIENEN EN EL PROYECTO DE LEY PRESENTADO A LAS CORTES POR M. AZAÑA, PARA LA DEFENSA DE LA REPUBLICA

Faculta al Ministro de Gobernación para disolver cualquier organización, registrar domicilios sin previo mandamiento, clausurar periódicos, destituir a los funcionarios, etc., etc.

MADRID, octubre 20. (A. P.)—El presidente provisional de la República don Manuel Azaña, presentó esta noche en la Asamblea Nacional una medida que armará al Gobierno con facultades extraordinarias para hacer frente a toda clase de desórdenes obreros, políticos y religiosos. En el caso de que sea aprobada, dicha ley estará en vigor todo el tiempo que dure la presente Asamblea.

El ministro de la Gobernación, de acuerdo con la medida, podrá disolver cualquiera organización que a juicio del Gobierno se considere como una amenaza para el orden público. Queda también facultado el ministro para ordenar, sin necesidad de mandamiento judicial, el registro de los domicilios de los ciudadanos, incautándose de cuanto considere prueba contra ellos; para cerrar los periódicos que combatan al Gobierno y para destituir a todo funcionario público que no sea lo suficientemente riguroso en la aplicación de las leyes.

Cualquiera persona, en cuya posesión se encuentren armas de fuego de cualquiera clase y en cualquier número, así como todo ciudadano que se exprese en términos de alabanza para la monarquía que dará sujeto a prisión.

Todas las huelgas se considerarán ilegales a menos de que se anuncien con ocho días de anticipación a la autoridad competente. Los obreros que declaren una huelga ilegal serán condenados a grandes multas o desterrados a gran distancia del sitio en que trabajen.

Esta medida, que no ha tenido nada parecido en España, ni en los días de mayor agitación contra el régimen monárquico, ha causado muchos comentarios entre los diputados durante la lectura del proyecto ante la Cámara.

Por otra parte, el ministro del Trabajo don Francisco Largo Caballero, dió lectura en la Asamblea a un proyecto de ley permitiendo a los obreros que tengan representación en las Juntas o Consejos de todas las industrias que empleen más de cincuenta personas. El proyecto dispone que la representación será de tres a quince obreros, según la importancia de la industria.

Largo Caballero pronunció un breve discurso manifestando que el propósito del proyecto de ley no es otro que poner en más íntimo contacto a la clase patronal y a la obrera, evitando de esta manera muchas disputas y asegurando la protección de los derechos de las dos partes.

La Asamblea acordó enviar este proyecto a la Comisión de Trabajo para que lo estudie y dictamine acerca de su conveniencia.

MADRID, Octubre 20. AP. — El nuevo Gobierno obtuvo esta noche su primera victoria parlamentaria logrando la unánime aprobación de la Aasmblea para la Ley especial de defensa, no obstante las objeciones de los monárquicos y de algunos republicanos.

La Asamblea también aprobó el artículo 46 del proyecto de Constitución, que establece la educación por el Estado en España.

La Ley de defensa se aprobó con una enmienda presentada por el propio señor Azaña, en el sentido de que las personas a las cuales sea aplicada puedan apelar contra ella.

El Presidente provisional defendió la medida declarando que el bienestar público y la seguridad del Estado la exigían.

Calificándola de «Ley de la Guardia Civil», el diputado republicano radical Eduardo Barriobero, que la combatió duramente dijo que esa ley está llamada a causar una violenta reacción por parte del pueblo, que no puede tolerar semejante atentado a sus más sacratísimos derechos.

Otros diputados combatieron también la ley; pero después de las explicaciones dadas por Azaña, manifestaron que no querían que constase en acta su oposición.

La cláusula de la Constitución referente a la enseñanza dice que la primaria será libre, pública y no religiosa. El Estado facilitará la educación secundaria. A la Iglesia se le permitirá dar educación teológica dentro de las propiedades de la Iglesia.

La Asamblea comenzó la discusión de la Ley de Defensa al mismo tiempo que circulaba el rumor de que el Gobierno tenía grandísimo interés en que esta misma noche saliera la ley aprobada en vista de los preparativos de huelga general que hacen los sindicalistas para fines de la presente semana.

PARA LAS OBRAS DEL ACUEDUCTO DE TARDIENTA

El Ayuntamiento de Bilbao trata de adquirir el Palacio de la ex Emperatriz Zita

HUESCA, octubre 20. (ST).—El alcalde de Huesca, señor Carderera, miembro de la Comisión gestora de la Mancomunidad del Ebro, ha dicho que en la sesión celebrada fué acordado sacar inmediatamente a subasta las obras del acueducto de Tardienta, importantes tres millones de pesetas.

La noticia ha de causar enorme júbilo en la provincia, porque el acueducto es indispensable para que el agua llegue a numerosos pueblos de la zona de Monegros para regar varios millares de hectáreas.

Asimismo fué acordado realizar el trabajo de nivelación de tierras en los términos de Almudévar y Tardienta, ya que ven pasar el agua por el canal sin poder aprovecharse de ella.

EL PALACIO QUE OCUPO ZITA

BILBAO, octubre 20. (ST).—El gobernador civil ha dado cuenta de su estancia en Lequeitio, manifestando que aquel Ayuntamiento realiza gestiones para adquirir el palacio que habitó la ex emperatriz Zita, con objeto de destinarlo a diversas atenciones de enseñanza y beneficencia, si llega a un arreglo en la compra.

LOS EMPLEADOS DE LORCA PASAN POR UNA CRISIS

Han sido asaltadas las oficinas municipales del Aymto. Castroverde, Lugo

LORCA, octubre 20. (ST).—La situación de los empleados del Municipio es insoportable, al no abonarles la Corporación los sueldos devengados.

Los guardias municipales se han visto precisados a comer en el Asilo.

Los farmacéuticos titulares, que no cobran desde hace siete meses, han declarado que se verán obligados a retirar el servicio de medicamentos.

A los médicos se les adeudan seis meses.

A pesar de esto el Ayuntamiento acaba de pagar 86.000 pesetas por contingente provincial.

ROBO EN UN AYUNTAMIENTO

LUGO, octubre 20. (ST).—El alcalde de Castroverde comunica en oficio al gobernador civil que en la noche de ayer se cometió un robo con fractura de las cerraduras de las puertas y muebles en la Casa Consistorial de aquella municipalidad.

En la investigación practicada sólo se notó un completo desorden en la documentación, sin que se pueda precisar si ha sido o no sustraído algún documento.

TERMINADA LA HUELGA ESTUDIALTIL EN BILBAO

BILBAO, octubre 20. (AP) Los estudiantes de la Universidad de Deusto y de la Escuela Especial de Ingenieros Industriales, que se declararon en huelga hace dos días, en señal de protesta contra la aprobación de las cláusulas referentes a la religión de la nueva Constitución española, regresaron hoy a sus aulas.

MUCHOS ESTUDIANTES HERIDOS EN BILBAO

LONDRES, octubre 20. (AP) Los despachos recibidos desde Bilbao por la Exchange Telegraph informan que muchos estudiantes resultaron heridos durante una manifestación que celebraron para protestar contra las cláusulas anti-religiosas de la Constitución.

De Granada informan que una bomba hizo explosión en la iglesia de Santa Cecilia, situada en Sacro Monte, barrio gitano de la ciudad, destruyendo la fachada y causando daños en el interior.

PRENDEN FUEGO A LAS ROPAS DE UN ANCIANO

GRANADA, octubre 20. (ST).—El anciano Miguel Castillo, se durmió en un portal de la calle Ancha.

Unos desconocidos le rociaron las ropas con gasolina y las prendieron fuego quedando el anciano envuelto en llamas.

Sufre quemaduras de primer grado.

Los autores de la salvajada huyeron.

UN PLEBISCITO SINDICALISTA EN ANDALUCIA

Se habrá de decidir si se declara paro general en los ferrocarriles andaluces

MADRID, octubre 20 (AP) La Federación Nacional del Trabajo, organización sindicalista, ha comenzado a practicar un plebiscito entre sus afiliados con el fin de decidir si se declara la huelga general en todos los ferrocarriles de Andalucía, caso de que las exigencias de los obreros ferroviarios que se hallan en huelga no sean atendidas inmediatamente.

El Gobierno del señor Azaña celebró ayer noche el acostumbrado consejo de ministros y comenzó a trabajar en pro de la solución del conflicto, teniéndose entendido que existe el propósito de elevar el sueldo a todos los obreros ferroviarios.

La decisión de los sindicalistas se conocerá probablemente dentro de unos tres días.

En los centros gubernamentales se dice que la amenaza de huelga general es una maniobra política de los sindicalistas, quienes suponen que los ministros socialistas son enemigo de su organización y hacen lo posible por destrozarla, teoría de la que participan otros sectores de la opinión española que no son sindicalistas, dada la campaña que se inicia siempre dentro de las filas de la Unión General de Trabajadores cada vez que los sindicatos intentan plantear su movimiento con el fin de hacerlo fracasar.

En esta ocasión como en muchas otras, la Unión General de Trabajadores se ha negado a apoyar la huelga de los ferroviarios de Andalucía.

En algunos círculos se encuentra natural la conducta de los socialistas y la explican de la siguiente manera: Cuando el regimen monárquico, los socialistas eran un partído de oposición que atendía más a crear conflictos al regimen so capa de mejorar las condiciones de los obreros; ahora los socialistas son casi poder y cuentan con una importante minoría en el Congreso, y les conviene el orden aunque sea a costa de las aspiraciones del proletariado.

LA ASAMBLEA CONSTITUYENTE HA APROBADO EL ARTICULO QUE ESTABLECE EDUCACION LAICA

Se hacen gestiones para constituir en España un poderoso y bien disciplinado partido integrado por los agrarios católicos, Acción Nacional, jaimistas, integristas y también otros elementos

MADRID, octubre 20. (AP) La Asamblea aprobó esta noche el artículo cuarenta de la Constitución, que establece la educación laica. Votaron en contra cinco diputados.

Debe tenerse en cuenta que a la sesión no concurrieron los diputados católicos ni cuantos otros están en desacuerdo con las cláusulas religiosas aprobadas la semana pasada.

MONSEÑOR TEDESCHINI CONFERENCIA CON LERROUX

MADRID, octubre 20. (AP) El Nuncio de Su Santidad, monseñor Tedeschini, ha estado conversando largo tiempo con el ministro de Estado, don Alejandro Lerroux, acerca del problema religioso de España.

La conferencia fué secreta, pero se dice que en ella se trató del porvenir del Tribunal de la Rota, el cual, bajo la monarquía, tenía facultades, concedidas por dispensa especial del Sumo Pontífice, para decidir ciertos asuntos religiosos de España.

El Nuncio manifestó a los representantes de la prensa, al abandonar el despacho del ministro, lo siguiente:

«El Santo Padre es liberal en espíritu y abriga esperanzas de que la luz divina haga que los actuales reaccionarios de España se arrepientan de sus actividades contra la Iglesia».

Negó que tuviese el propósito de ir a Roma para informar al Papa sobre la situación religiosa de la República.

UN PODEROSO PARTIDO

MADRID, octubre 19. (AP) Los jefes de los partidos católicos de España tratan de organizar una coalición de todas las facciones religiosas a fin de formar un poderoso bloc político que trabaje en la Asamblea hasta lograr la derogación de los artículos de la misma que se consideran atentatorios a la libertad de conciencia y que constituyen, a su juicio, una caprichosa persecución contra las Ordenes religiosas.

En las provincias Vascongadas se han unido ya varias facciones, pero los directores del nuevo movimiento seguirán actuando hasta conseguir la formación de un fuerte partido nacional que incluya a los agrarios católicos, a la Acción Nacional, a los jaimistas, a los integristas y al resto de las facciones monárquicas.

PROTESTA POR LA CLAUSURA DE PERIODICOS

La Prensa madrileña acusa al Gobierno republicano de enemistad a la Prensa

MADRID, octubre 20 (AP) Los periódicos de esta capital están abandonando el tono que habían adoptado a raiz de la República y que daba la sensación de que con el cambio de régimen habían quedado resueltos todos los problemas españoles y garantizadas todas las libertades individuales.

Poco a poco, y en muchas ocasiones contra la voluntad de los directores de los periódicos, se han visto en el caso de censurar distintas disposiciones del Gobierno, pasando otras que consideraban también censurables para no crear obstáculos al gabinete y darle tiempo a que rectificara.

El cambio se ha acentuado en los últimos tiempos, donde es raro, el día en que no se combata a los ministros desde las columnas de dos o tres rotativos, sin contar a los que no son afectos al regimen.

Todos los editoriales de los periódicos de hoy están consagrados a pedir al Gobierno que levante las suspensiones que ha dictado el gabinete republicano contra veinte periódicos españoles, haciendo notar alguno de ellos que en ningún tiempo, bajo el regimen monárcico, tan acusado de perseguir a la prensa, estuvieron veinte periódicos cerrados al mismo tiempo, como ocurre ahora, en que por el menor pretexto se suspende indefinidamente una publicación o se la imponen crecidas multas, como ha ocurrido recientemente con dos periódicos de Bilbao y uno de Barcelona, por haber publicado artículos necrológicos en los que se daba a Don Jaime el tratamiento de Majestad.

La prensa madrileña acusa a la República de ser más enemiga de los periódicos que lo fueron las dictaduras.

Entre los periódicos suspendidos se encuentran órganos católicos, militares, radicales y políticos, muchos de los cuales han sido excesivamente multados.

Las asociaciones de la prensa piden al Gobierno que se acuse ante los tribunales a los periodistas culpables, y que sean éstos los que paguen las culpas si las hubiere, pero que no se cierren las redacciones de los periódicos.

—El vigilante número 8, procedió al arresto de un sujeto, al parecer de nacionalidad extranjera, que estaba completamente embriagado y que no pudo dar sus generales.

¡Viaje en Automóvil!

HABANA
CAMAGÜEY

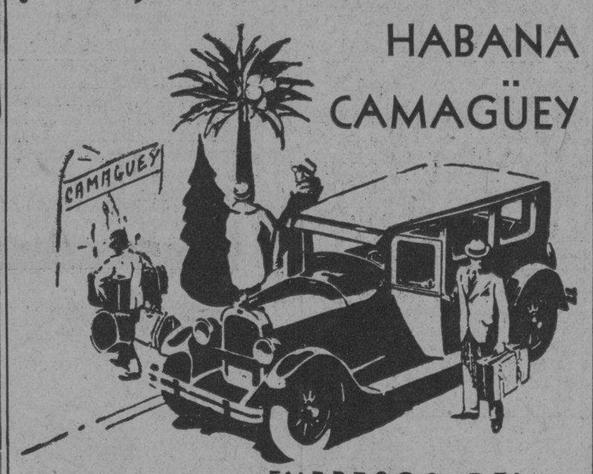

EXPRESOS DEL
DIARIO DE LA MARINA

A cualquier hora del día y de la noche que necesite trasladarse a cualquier parte de la República, llámenos por teléfono y le enviaremos un carro cerrado especialmente equipado
Para más informes: Sr. Barandalla.
Teléfono: M-8787.

SALIDA DE LA HABANA

4 de la madrugada directo a Camagüey por Teniente Rey.
8 de la mañana, por Prado.
Salida de Camagüey: 7 de la mañana.
Frente a la Estación del Ferrocarril.

PRECIOS DEL PASAJE

Habana — Santa Clara	$3.00
Habana — Camagüey	6.00
Camagüey — Habana	5.00
Santa Clara — Habana	2.50

GOMAS
HOOD
RESISTENCIA

Distribuidor J. J. Otero. Prado 21

La Verdad Sobre el Caso Mata-Hari

Por C. CABAL

EL NOMBRE REVELADOR

AÑOS atrás (1915). La noche es tan oscura y tan de invierno, que ni aún en el Madrid desconcertado de la jacarandina bulliciosa, la rasga una vibración. Duermen en soledad todos los ruidos; bajan en multitud todos los copos; tiemblan en convulsión todas las luces, y es como si la noche atemorada por el frío y por el miedo, quisiera sollozar y no pudiera...

Suena un sollozo, no obstante. Ha estallado a mi paso, tras de mí, y se ha arrastrado en mi busca desde el borrón de oscuridad maciza de la puerta de una casa. Debió meterse en él un gran dolor; a lo largo de su trémolo, yo creí percibir lágrimas vivas, que también se agolpaban como copos. Era el quicio de la puerta el que hacía resaltar con más negrura el borrón de oscuridad, e incrustrado en el quicio estaba un niño. Aún sollozaba con ansia, cuando le pregunté con dulcedumbre:

—Niño ¿pero qué tienes?.. ¿Por qué lloras..?

Y aún la respuesta me la dió en sollozos.

Lo saqué ante la luz; iba descalzo; sin boina; sin camisa; con solo un chaquetón hecho girones y un pantaloncito breve.. Todos los grandes fríos de la noche acribillada de copos, sin duda se clavaban en su carne con plena ferocidad. Yo volví a mi pregunta congojosa:

—Niño, ¿pero qué tienes..? ¿Qué te ocurre..?

Y sus doce años escasos parecieron quebrarse de amargura, cuando hubo de responder:

—Que está mi madre muriendo, y yo no gané bastante para poder comprar la medicina que el médico le mandó!..

—¿Qué te falta..?

—Cinco reales.

Se los dí; le dí mis señas; le encargué que me fuera a visitar. Fué, en la mañana nevada, con una pequeñuela hermana suya... Les dí ropas que vestir, les entregué zapatos que calzar, le regalé boina que ponerse. Vacié nuestra despensa en unos sacos, hice se los llevaran a su casa. Y además del dinero que tenía les dí en fin una joya que vender... En la mañana nevada, yo sentí el corazón lleno de gozo, que se tornaba calor, porque desparramara una alegría de lumbres de caridades sobre la pobre choza de una enferma con dos hijitos pequeños..!

Volví a salir a la noche. Aún continuaba la crudeza intensa del temporal desatado. Hojas de nieve en el aire; clavos de frío, en la sombra; pozos de niebla en el cielo... Para tornar a mi casa, he cogido camino diferente del de la noche anterior. Llevo bufanda, esta vez, frente a las rachas de ventisca subita, solo ofrezco los ojos, esta vez... Ya es tarde; marcho de prisa... y luego de pronto un sollozo que parece lanzarse tras de mí. Hay un niño en el quicio de una puerta, que tiembla de sollozos y de espantos, cuando yo le pregunto lo que tiene, no le deja la angustia contestar...

—Niño, ¿pero qué tienes..? ¿Qué te ocurre..?

Lo saco ante la luz, y va descalzo, sin boina, sin camisa, con solo un chaquetón hecho girones y un pantaloncillo breve. El cómico canalla de doce años mira al suelo con angustia, y empieza las palabras de farsa:

—Que está mi madre muriéndose, y yo no gané bastante para poder comprar la medicina..!

Hice propósito firme de no volver a dar una limosna sin ver la necesidad. Y fué un anochecer muy posterior, cuando también en un quicio —de las caballerizas de Palacio— hallé una viejecita que lloraba. Eran andrajos, sus ropas, eran sarmientos, sus manos, semejaban abismos, sus dolores...

—¿Y qué tiene..?

Me miró. Y se limpió las lágrimas d pronto, para decirme con pena:

—Tengo a mi nietecita muerta de hambre, enferma y sola en un sótano..!

—¿Y pudiera yo verla..?

—Sí, señor!

Allá, detrás del palacio, que le daba la espalda altivamente, se acurrucaba el sótano, en efecto, todo congestionado de humedad. Era viscosa su atmósfera y eran casi fangosas sus paredes... Lo repletaba el frío más agudo, y lo empapaba de desolaciones la más desconsolada desnudez. Solo un camastro en el sótano, y en el camastro la niñita triste, —mísera nietecita dolorosa crucificada de males, el mal de la enfermedad, el mal del abandono, el mal del frío, el mal de hambre continua y el mal de la muerte próxima... ¡Ay, qué calvarios tan hondos, el de la pobre nietecita triste crucificada de males, y el de la pobre viejecita blanca, crucificada de penas..! La viejecita se acercó al camastro, para decir con amor:

—Carmita mía, hijita, aquí está el médico..!

¡Sí, pero yo no era el médico..! Yo no era más que un pobrecillo hermano de la nietecita triste, que entonces se avergonzaba de haber sido feliz alguna vez...

Allá volví, muchos días. Y hubo un día de tragedia en que salí del sótano de noche, sangrando todo el espíritu, y en plan de caminar a la ventura. Quedaba el sótano atrás, y atrás la urbanización, y atrás el bullicio denso. Yo llevaba una pena que bastaba para mi mundo de entonces, y entonces advirtióme una mujer:

—Señor, no siga Ud., dé Ud la vuelta..!

—¿Por qué..?

—Porque ahí arriba echan el alto.,

Oí voces; era cierto. Alguien había caído en una espera de atracadores cobardes, alguien de buen garrote y buenas puños, que sabía defenderse bravamente. Cuando yo llegué a él, ya estaba solo, y los atracadores, que eran dos, ya habían ido a esconderse a otro lugar.

—¿No te han herido..?

—No, ¡qué iban a herir..!

Yo le apreté la mano con afecto, y quise volverme atrás.

(Continúa en la página DOCE)

M.E.C.D. 2016

Es Probable que...

(Continuación de la PRIMERA)

Reforma Constitucional:

«Señor Presidente y señores Senadores: Deseo ser muy breve en esta conclusión de mi discurso, que quedó interrumpido en el día de ayer por haberse agotado la hora de prórroga de la sesión.

En relación a mis ideas sobre la conveniencia de establecer las Universidades libres en Cuba y la no declaración de obligatoria de la instrucción primaria, me reservo mis puntos de vista para cuando se discuta el articulado.

Pero tengo necesidad de referirme a las transitorias del Proyecto de Reforma Constitucional. En esas transitorias se establece que el año 1932 se celebrarán elecciones presidenciales. Por consiguiente, el actual Presidente de la República cumplirá su período presidencial el 20 de mayo de 1933. Sin embargo, todos los que aquí estamos hemos de quedar en nuestros puestos hasta el año de 1935.

Yo no he de votar en lo absoluto esa transitoria, porque si ello hiciera me parecería que estaba declarando paladinamente ante el país que aquí la única premura que hay es la de que cese el actual Presidente de la República.

Nosotros todos, sin distinción de partidos, hemos colaborado a la obra de gobierno del Presidente Machado. Yo declaro de una manera enfática que estoy absolutamente satisfecho de haber colaborado con ese gran patricio a través de seis años.

Por consiguiente, a mí no me parece conveniente ni justo que el Congreso lleve a cabo esa medida. Es más, yo sostengo esto: el Presidente de la República podrá hasta renunciar su cargo, tiene ese derecho, pero el Congreso no tiene potestad de ninguna clase para acortar un período presidencial.

Tenemos brújulas que miran siempre al norte. La mía, señores Senadores, no mira más que a la consecuencia y al honor del Congreso. Si nosotros hemos realizado todos los actos precedentes, no podemos ni debemos dar un paso atrás, ni hacer una declaratoria por virtud de la cual se pueda estimar que estamos declarando que ha habido cosas imperfectas en el pasado.

Además, yo creo que para el Partido Liberal sería un mal que se celebraran elecciones presidenciales el año 1932, y creo que para el país constituiría un peligro.

Y dicho esto, señores Senadores, quiero terminar diciendo estas breves palabras: Necesitamos de la cordialidad cubana, necesitamos del amor entre hermanos, necesitamos tocar a todos los corazones para mantener la República; pero si queremos alcanzar la gloria y reafirmar el afianzamiento de la República, tenemos que llegar a la paz: a la paz política por medio del entendimiento de todos los cubanos; a la paz económica, realizando aquellas gestiones que sean procedentes para resolver o aliviar esta crisis en que estamos envueltos; y a la paz social, dándole oportunidad a todo el mundo, para que surja a virtud de los merecimientos y de los esfuerzos que cada cual pueda hacer. (Aplausos.)

HABLA EL DR. VERA VERDURA

Muy de veras lamentamos no disponer de espacio suficiente para reproducir el discurso pronunciado a continuación por el doctor Vera Verdura, cuya versión taquigráfica se nos facilitó poco después, gracias a la buena organización del cuerpo de taquígrafos senatorial.

Es lo cierto que el discurso del doctor Vera es más extenso de lo que estimaron sus oyentes, no sólo por lo atractivo de la frase, sino por la rápida, aunque clara dicción del orador.

Comenzó éste diciendo que solicitaba disculpa, por anticipado, de quien se sinciera mortificado por sus manifestaciones, si bien se proponía ser sereno y desapasionado en el juicio.

Agrega que tiene dos razones para apoyar el proyecto de reforma: el respeto que siente por los derechos y la soberanía de Cuba, y el convencimiento de que debe modificarse urgentemente la Carta Fundamental para ajustarla a las necesidades de una alta política nacional.

Respecto a lo primero, agrega que los que se oponen a que la reforma prospere, cometen un verdadero abuso de autoridad, pues el pueblo es quien debe decidir si es buena o no.

Cuanto a lo segundo manifiesta que si la Constitución de 1928 no resolvió nuestras dificultades, fué porque, en realidad, es la misma de 1901, con muy ligeras modificaciones.

A su juicio hay que conceder en esta Reforma el voto a la mujer, porque la mujer ya estaba preparada para ello, pero ahora se ve que también el pueblo lo está; y debe hacerse así para que no resulte una Constitución antidemocrática y atrasada.

Ensalza la «fórmula Cortina», que es, a su parecer, el producto de un magnífico estudio realizado sobre las necesidades cubanas, sin aplicar principios de otro país; y resta importancia a las críticas que se han hecho en Cuba y fuera de Cuba, del régimen parlamentario, pues, como bien dijo ya Rousseau, todos los sistemas de gobierno eran buenos y malos.

Difiere, sin embargo, del doctor Cortina en la razón de implantar ese sistema entre nosotros. El doctor Cortina cree que el Ejecutivo tiene demasiadas facultades, y él opina que sus fracasos se deben a que no tiene todas las facultades que el pueblo y los políticos quisieran que tuviese.

Todo se le pide y todo se le imputa, según el señor Vera Verdura, al Presidente de la República, por lo cual es preciso variar el régimen.

Recuerda lo sucedido a todos los jefes de Estado que tuvo la República desde su fundación y las protestas de que fueron objeto por los errores que se les achacaron.

Ensalza, especialmente, la obra del general Machado, diciendo que, según datos oficiales, éste hizo más con 750 millones, que todos los presidentes anteriores gastando en conjunto 2 932 millones, declaración ésta que le vale al orador una salva de aplausos.

Y seguidamente lee el elogio del general Machado que publicó «The Daubom Independent», en 1927.

Hay dos interrupciones. Una del señor Camps: ¿Qué necesidad hay, entonces, de cambiar el régimen? Otra del señor Cortina: Un régimen no tiene nada que ver con las condiciones de un gobernante.)

Y el orador prosigue diciendo que, precisamente por la protesta manifestada contra gobernante tan notable, se hacía necesario un cambio de régimen que desviara del Presidente las peticiones y las imputaciones, creando el Gabinete como organismo contra el cual se manifestaran las protestas.

Le interrumpe nuevamente el doctor Cortina para decirle que el sistema parlamentario acabará también con los falsos apóstoles que se dicen capaces de hacer la felicidad del pueblo, y el doctor Vera Verdura se manifiesta conforme.

También estima una gran cosa el precepto contra las amnistías electorales.

Y sus últimos párrafos son para manifestar que esta reforma no es transacción, porque ya no es hora de transacciones, después de los acontecimientos registrados, pero que debe ser considerada lazo de amor y así se lo dice a los oposicionistas.

ACASO HOY SE APRUEBE LA TOTALIDAD

A instancias de amigos y correligionarios, es posible que en la sesión de esta tarde haga uso de la palabra el señor Wifredo Fernández, que en un principio pensó no intervenir en el debate.

Pero será el suyo el último discurso con motivo de la totalidad del Proyecto, que probablemente quedará aprobada en la sesión de esta tarde.

Inundaciones...

(Continuación de la PRIMERA)

otros. Y aunque tomara nuevamente fuerzas en nada nos afectaría.

La depresión que permanece en el Caribe no tiene vientos fuertes, pero, mientras persista, estará produciendo lluvias y chubascos en toda la Isla. El área de esta depresión es muy extensa: comprende todo el sur de Cuba, desde Swan hasta Jamaica.

INUNDACIONES EN ORIENTE

Al pasar la perturbación sobre la región oriental produjo muchas lluvias, dando lugar a que varios ríos se desbordaran y ocurrieran algunas inundaciones.

Como hemos venido diciendo, este meteoro no adquirió nunca fuerza de ciclón. Los vientos en un huracán pasan de 75 millas por hora y en este caso la mayor fuerza registrada, cuando se hallaba más organizado, fué de 28 a 34 millas.

No obstante, los fuertes aguaceros causaron daños materiales, principalmente en Santiago de Cuba, donde fué necesario acuartelar a los bomberos para acudir a cualquier llamada de auxilio.

El Jefe del Cuerpo, coronel Florentino Estrada, dispuso que tanto los bomberos asalariados como los voluntarios estuviesen dispuestos a prestar socorro.

La carretera de San Juan sufrió considerables daños, debido a la creciente del río del mismo nombre. Aunque hay escasez de datos se supone que los desperfectos y las pérdidas, en general, han sido grandes.

NFORME DEL OBSERVATORIO

Nota del mediodía del martes:

La perturbación de poca intensidad del Golfo de Honduras se encuentra hoy como débil depresión entre la Isla Swan y Jamaica y la parte Norte de ella, moviéndose rápidamente al Nordeste, se halla como perturbación de poca intensidad en aguas de las Bahamas, a poco más de doscientas millas al Este de Nassau. En el Golfo de Méjico y mitad oriental de los Estados Unidos existe buen tiempo y altas presiones. En el resto del Mar Caribe también hay buen tiempo y presión normal.

Pronóstico para el miércoles: Buen tiempo en mitad occidental y variable con tendencia a mejorar en mitad oriental. Vientos moderados a frescos de región Nordeste excepto variable en Oriente.

Observatorio Nacional.

TEMPERATURAS LOCALES

Durante las últimas 24 horas se han registrado en la Habana, las siguientes temperaturas en centígrados:

Máxima 28-2
Mínima: 23-4.
Media: 25-8.

Hoy Discutirá...

(Continuación de la PRIMERA)

tiérrez, Juan A. González, Agustín Alvarez, Eugenio Durán, Alonso Blanco y otros.

Estos señores comisionados se encuentran realizando activas gestiones tendientes a lograr que se deje sin efecto el impuesto con que el Distrito Central grava la carne que entra en la ciudad de la Habana traída de otros municipios. Tal impuesto—según los comisionados—además de encarecer un producto alimenticio tan necesario como la carne, ha sido creado de una manera abusiva y arbitraria.

Asesorando a la Comisión visitaron también nuestra redacción los letrados Oscar Gans y Arturo González Alfonso, que se encuentran laborando conjuntamente por el logro del mismo objetivo de los comisionados.

LA CONVOCATORIA A LOS EXPENDEDORES OBREROS Y AL PUBLICO EN GENERAL

En el día de hoy, a las tres de la tarde, se discutirá en el Senado el mensaje del señor Presidente de la República que, entre otros extremos, comprende el pase libre de la carne entre los distintos municipios de la República y el Distrito Central de la Habana.

Evidenciada la resuelta actitud del primer Magistrado de la nación, encaminada a proteger al pueblo consumidor y los detallistas de la abusiva conducta adoptada por el «Trust de la Carne».

Encarecidamente invitamos al público en general a que concurra y con su presencia ratifique a los legisladores el anhelo popular que pide la supresión del «trust».

¡Pueblo! No faltes a esta cita en que habrá de decidirse un problema de tanta importancia como el abaratamiento de la carne.

(Fdo.) La Comisión «Pro Abaratamiento de la Carne».

Juzga la...

(Continuación de la PRIMERA)

zaba un arma de esa naturaleza, pero que lo hizo, como es consiguiente, dentro de la mejor buena fe y nunca con el ánimo de matar a Castellanos.

Terminadas las pruebas, el Fiscal retiró la acusación contra Juan Aguiar, el tío de María, por haberse demostrado, como lo instó el doctor Francisco M. Casado, su defensor, que era absolutamente ajeno al hecho. Y en cuanto a la joven, solicitó sea entregada a sus padres, toda vez que su minoría de edad—la responsabilidad criminal, como se sabe, comienza a los diez y seis años, apreciándose hasta los diez y ocho la atenuante privilegiada de la edad—y los buenos antecedentes de la muchacha, abonaban para ello.

La defensa de María estuvo a cargo del doctor Manuel E. Sáinz Silveira, quien abogó por una sentencia absolutoria, ya que no se había demostrado que su defendida obrara con imprudencia ni siquiera simple.

HURTO, NO ROBO

Ha dictado sentencia la Sala Primera de lo Criminal de esta Audiencia, condenando sólo a ciento ochenta días de encarcelamiento a Regino Soler García, por el delito de hurto, aceptando la tesis del doctor Israel Camús, defensor del procesado, quien rebatió las alegaciones del Fiscal que interesó la pena de tres años, seis meses, veintiún días de presidio correccional, por robo con violencia.

CONCLUSIONES DEL FISCAL

El Fiscal de la Audiencia interesa la pena de un año, un día de prisión correccional, para Aurelio Feito Corral, motorista de la Havana Electric, quien lesionó imprudentemente, en San Rafael y Escobar a Luis Quesada, por llevar el tranvía a excesiva velocidad y no tomar las debidas precauciones.

—También ha solicitado la pena referida para Serafín Rodríguez Fernández, que lesionó con un bate, el once de mayo último, a Jorge Taberne, con el que sostuvo una riña en la Plazoleta de Antón Recio.

Con el Objeto...

(Continuación de la PRIMERA)

noche que su principal objeto al visitar a Mr. Hoover es mejorar las condiciones mundiales, y que espera que durante su breve estancia en Washington, se den los pasos iniciales para restablecer la confianza internacional.

La actitud del Primer Ministro es que su país y los Estados Unidos, por ser naciones de primer orden y dos de las más sanas, financiera y económicamente, pueden realizarlo, aclarando sus relaciones y llegando a un acuerdo sobre las principales cuestiones. Laval entiende también que la solución de los problemas a satisfacción suya y del Presidente Hoover, es mucho menos importante que los efectos universales que ha de tener el arreglo.

LO QUE SERIA EL PACTO

El Pacto Consultivo aludido antes sería un convenio para que en caso de una guerra en que cualquiera de los dos países se viese envuelto, ninguno permitiría que se usase contra el otro sus recursos. La idea de Laval es que semejante pacto sería de un carácter muy concreto para que pudiera ser aceptado por otras potencias, ninguna de las cuales ayudaría a la agresora de cualquiera de las signatarias.

El Primer Ministro de Francia está dispuesto a discutir cordialmente todas las proposiciones que haga el Presidente de los Estados Unidos, siempre que sean aceptables para el Parlamento de París. La promesa de cooperación norte-americana que permitiría ante el pueblo francés la reducción de los armamentos, daría más amplitud a las negociaciones de Washington.

M. Laval tiene cierta convicción sobre la situación y el bien de su patria y está apercibido a satisfacer los puntos de vista de los Estados Unidos, mientras sean compatibles con aquéllas.

LAS DEUDAS DE GUERRA

Una de las principales se refiere a los problemas militares y financieros. El Gobierno y el Parlamento de Francia consideran que la reducción de las deudas de guerra significaría una pérdida financiera para su país, no importa en cuáles condiciones se hiciese, pues siempre implicaría una merma del dinero y especies que los franceses necesitan para restaurar las regiones devastadas.

Concretamente: Francia no tomará en consideración ninguna oferta de reducción de las deudas de guerra en un cincuenta por ciento. La mayoría que apoya en el Parlamento al Primer Ministro Laval, mantiene estrictamente ese criterio.

Otro de los puntos inflexibles de Laval es el de la seguridad contra toda invasión. Las poderosas fortificaciones francesas de la frontera son prueba ante el mundo de que la República solo quiere defensas y no mantiene finalidades militaristas.

Si el Primer Ministro pudiera conseguir de los Estados Unidos que no ayuden a ninguna nación que ataque a Francia, suministrándole armas o municiones, es muy posible que ésta pueda hacer reducciones importantes en sus presupuestos militares.

MUCHAS MADRES PUDIENTES SE HAN INSCRIPTO EN LOS CONCURSOS DE MATERNIDAD

Diariamente se vienen inscribiendo en el Negociado de Higiene Infantil de la Habana numerosas madres pobres, con sus niños, para tomar parte en los Concursos de Maternidad y Homicultura y de Fertilidad Eugénica, para optar por los premios de honor. Estas últimas son visitadas a diario por enfermeras que las instruyen.

El doctor López del Valle, presidente del Jurado Nacional de los Concursos, recibe a diario telegramas de los Jefes Locales de Sanidad de la República, informándole sobre las inscripciones de madres y niños.

El doctor Claudio Delgado, hijo del insigne colaborador de Finlay, entregó ayer al doctor López del Valle el premio que, anualmente, ofrece a un niño pobre de esta capital, en memoria de su inolvidable padre.

Nuevos Impuestos...

(Continuación de la PRIMERA)

alteraciones del caso, la elevó a la categoría de dictamen, aunque dejando a los miembros de la comisión en libertad de acción para votar en la sesión pública. La otra Comisión (la de Hacienda y Presupuestos) se reunirá hoy para tratar del asunto, a ver si llegan a un acuerdo los senadores que la integran.

SE ABORDARA EL ASUNTO EN LA SESION DE HOY

Con dictamen o sin él, según se acordó en la sesión en que fué leído el Mensaje Presidencial de referencia, se abordará hoy el problema de los nuevos impuestos y del reajuste de los Presupuestos Fijos.

Respecto a los nuevos impuestos, algunas cosas se han podido traslucir.

Sábese, verbigracia, que el impuesto a los cigarros se establece a razón de 1.1-4 centavos, para las cajetillas hasta de doce cigarros y de 1.2-3 para las cajetillas de más de 12 hasta 16.

Otra alteración importante al Proyecto del Ejecutivo, es la que se refiere a la importación por los subpuertos, pues se establece que aun para la importación de maquinarias destinada a los ingenios, éstos tendrán que solicitar autorización especial del Ejecutivo para verificarla.

Se nos dijo también que la parte de la Ley del Ejecutivo que afecta a la gasolina, a la que impone un impuesto interior de dos centavos, además de los derechos que actualmente tributa, ha sido respetada por la ponencia.

En cambio, la modificación de la Ley de Impuestos (art. 160) en el sentido de que las carnes transportadas para consumo de un término a otro no paguen impuesto de conducción, parece que va a ser eliminada, aduciendo que en el Senado hay ya un proyecto de Ley en ese sentido.

OTRO IMPUESTO SOBRE VINO, SIDRAS Y CERVEZAS

A propuesta del señor Enrique Cañal, se adicionó también al proyecto la siguiente disposición, que, según nuestros informes, no será aceptada en la Comisión de Hacienda y Presupuestos, por estimarse que dichos artículos, de acuerdo con la Ley, no se pueden gravar con nuevos impuestos:

«CAPITULO VIGESIMO OCTAVO Impuestos sobre Bebidas Alcohólicas. Vinos Naturales

ARTICULO 1o. Los incisos que se pasan a relacionar del capítulo 1o, artículo 1o, de la Ley de 29 de enero de 1931, quedarán modificados y vigentes en esta forma:

A) Cada litro de vino espumoso importado, pagará además de los derechos arancelarios otro de consumo interior de $1.10.

B) Cada litro o fracción de litro de las demás clases de vino, aun cuando sean medicinales pagará, además de los derechos arancelarios otro de consumo interior de 70 c. de peso.

Cuando se importen en envases mayores de 50 litros pagarán a razón de 35 c. de peso por cada litro o fracción de litro.

C) Cada litro de sidra natural importada pagará, además de los derechos arancelarios, otro de consumo interior de 25 c. de peso.

D) Cada litro de vino de sidra de fruta fabricado en Cuba, pagará 7 c. de peso a su salida de fábrica.

E) Cada litro o fracción de litro de vinagre, importado, pagará además de los derechos arancelarios otro de consumo interior de 7 cts. de peso.

CERVEZA NACIONAL Y EXTRANJERA

ARTICULO 2o. (A) Por el consumo inmediato de cada botella de cerveza o láguer fabricado en Cuba se pagará 2 centavos de peso, o un centavo de peso por cada media botella. Este impuesto será efectivo por el sistema de timbre o sellaje en cada envase.

B) Cada botella de cerveza o láguer importado pagará además de los derechos arancelarios 10 centavos de peso, o 5 centavos de peso por cada mitad de aquellas unidades.

ARTICULO 3o. Lo dispuesto en este capítulo comenzará a regir a los 10 días de su publicación en la Gaceta Oficial, con excepción de lo que afecta a bebidas importadas de países con quienes Cuba tenga tratados Comerciales mientras se mantengan en vigor».

Palacio del Senado octubre 1931.

(Fdo.) E. Cañal.

EL SABADO, EN ALMENDARES, HABANA Y REGLA

Serán contendientes en el champion los clubs Habana, Almendares y Regla, y los juegos se efectuarán los sábados, domingos y jueves, en los grounds almendarinos, y en Regla, la mañana de los domingos. Acuerdos de la Liga Gral. de B. Ball

MOTORISTAS Y CONDUCTORES PAGARAN MEDIA ENTRADA

En la tarde de ayer se reunió la Liga General de Base ball bajo la presidencia del doctor José A. Lopez del Valle, y quedó resuelto que la inauguración del Champion profesional de base-ball de 1931-1932, se efectúe el próximo sábado 24 a las tres de la tarde en Almendares Park, habiendo tocado en suerte medir sus fuerzas a los Clubs Regla y Habana.

Los clubs que solicitaron su inscripción fueron: Habana, representado por el señor Horacio Alonso, el Almendares, por el señor Armando Betancourt y el Regla por el señor Fernando Bosch. También presentó inscripción el Club Cuba, cuyo presidente es el Sr. Agustín Molina, pero éste solicitó la retirada de su club. Se leyó una carta del Sr. Suárez, Delegado del Club Cienfuegos, exponiendo que ese club deseaba competir en el campeonato, pero no habiendo representación en la Junta del citado Club, no pudo tomarse en consideración la referida solicitud.

A propuesta del doctor López del Valle, se acordó felicitar al manager del Club Habana señor Miguel Angel González, por figurar en el Club St. Louis, vencedores en la Serie Mundial de este año. Igualmente la Liga se adhiere al homenaje que se está organizando en honor de tan valioso catcher cubano.

Se leyó un telegrama del Club Santa Clara, deseando optar en el Champion, pero al igual que el Cienfuegos no estaba representado en la Junta, y además la inscripción se cerró en Octubre 11, después de haberse dado un plazo de quince días para solicitar inscripciones. Quedó sobre la mesa un proyecto de un champion en provincias, y que el vencedor venga a la Habana para jugar una serie con el que resulte Champion en esta capital.

Los días de juegos serán sábados, domingos y jueves, en Almendares Park, empezando a las tres de la tarde. En Regla solamente se jugará una vez a la semana, que será el domingo empezando el juego a las diez y media de la mañana.

Los juegos del próximo sábado y domingo son los siguientes: Sábado inauguración del Champion en Almendares Park, jugando Habana y Regla. El domingo por la mañana en Regla, jugarán Almendares y Regla. El domingo por la tarde en Almendares: Habana y Almendares.

Fueron nombrados umpires los señores Raul Atán y José Magriñat. Scorers Hilario Franquiz y Eugenio de Torres. Reconociendo la Liga las buenas cualidades de Borroto como Umpire, quedó nombrado Suplente y en el caso que los juegos de interior se puedan llevar a efecto, será el Umpire Principal para el interior.

Se leyó una petición de los motoristas y conductores, alegando que permanecen inactivos en el paradero del Príncipe en espera de la salida del público y socilitan se les conceda pasar a Glorieta pagando media entrada. Fué aprobado.

Igualmente se acordó que los diez primeros bomberos que lleguen a un juego, pasen gratis, y que el resto paguen media entrada.

Los militares siempre han tenido media entrada a glorieta.

Los precios en ambos terrenos serán de 40 centavos glorieta, media entrada a glorieta 20 centavos, sol 20 centavos, media entrada a sol 10 centavos.

Debido a la crisis económica que se atraviesa quedaron suprimidos los pases de favor, que en otras ocasiones han llegado a un considerable número, y que en este año resultaría en perjuicio de los jugadores profesionales.

Una comisión compuesta de los señores Miguel Angel González, Joseito Rodríguez y Horacio Alonso, ultimarán todos los detalles de la inauguración del Champion en la Habana, que con toda probabilidad será amenizado por la Banda Municipal.

Para la inauguración en Regla se comisionó al doctor Bosch, quien seguramente lanzará la primera bola, y la bandera cubana será izada por el Sr. Miguel Angel González, designado a ese efecto como deferencia por ser un verdadero reglano.

Dado la gran cantidad de personas que pasan gratis algunas jugadores, se tomó el acuerdo de entregar dos pases a cada jugador el día que juegue su club, quedando prohibido terminantemente exceder de ese número en ningún caso.

El doctor López del Valle en nombre de la Liga, felicitó al doctor Bosch por el hermoso Stadium que ha construído en Regla, dedida a base-ball, sirviendo esos esfuerzos y constancia como un buen ejemplo para los demás Alcaldes de la República, ya que un campo para jugar base-ball, es un lugar de esparcimiento que se le da al pueblo, quitándole de otros lugares viciados, un beneficio para los jugadores dotde en buen sport, se pueden ganar la subsistencia.

En igual que en años anteriores se aprobó jugar con las pelotas de marcas reconocidas, empleándose en cada juego una sola marca.

La junta se vió muy concurrida recordando a las personas siguientes: Manuel Fernández Araoz, Miguel González, Joseito Rodríguez, José Olivares, Agustín Molina, José López, Joaquín López, Manuel Alonso Mir, Fernando Gómez, Eugenio Torres, Rafael Busquets, Gonzalo Valdés, Alfredo Suárez, Manuel Barroso y otros más.

El Habana será dirigido por Miguel Angel González, el Almendares por Joseito Rodríguez y el Regla por José Olivares.

Tratemos de Algo

CINCO AÑOS se cumplieron ayer de la visita que hizo a la ciudad de la Habana, aquel ciclón de peso completo del año 1926, que estuvo pasando varias horas sobre la urbe y sus cercanías soplando como diz que dice nsoplan las furias en el Averno. Yo no tuve el atto honor de contemplarlo de cerca, pues me encontraba a gran distancia, en Ciudad-México, con la Delegación Cubana, a las primeras Olimpiadas Centro Americanas.

Recuerdo que estábamos charlando tranquilamente en el "lobby" del hotel "Regis", la tarde del día 20, cuando comenzaron a llegar noticias de la Habana, unas enviadas por familiares de los que allí nos encontrábamos y otras por cuenta de las agencias de noticias. Todas eran de lo más desalentadoras, capaces de quebrar los nervios a los más fuertes.

Lo menos que supimos fué que más de cuatro mil casas habían venido al suelo y que los muertos, personas conocidas, pasaban de tres mil, que el hipódromo de Marianao, había desaparecido, que la bahía se encontraba atestada de barcos hundidos y de cadáveres flotando en sus aguas embravecidas y que el espectáculo de derrumbes de edificios, de cables, árboles y mil cosas más, era de lo más imponente, a lo que se había agregado la rotura de las cañerías del Canal de Albear....

Era aquel un cuadro de verdadero horror que contemplaban nuestros ojos a través de tales informes, que por fortuna resultaron muy exagerados, aunque la realidad no dejó de ser espantosa. Horas de amarga intranquilidad pasamos, el entonces capitán Pío Alonso (hoy comandante), el capitán médico de la marina de guerra, doctor Sansores y yo, que fuimos los últimos en recibir noticias de nuestras familias, a las once de la mañana del 21, que fué cuando llegaron a las oficinas del cable situadas muy cerca del parque llamado de la Alameda.

Rafael Posso hizo en aquella ocasión dos viapes a México, primeramente en compañía de todo el conjunto cubano de delegados y atletas, en el Cristóbal Colón, regresando pocos días después a la Habana, a asuntos particulares, para volver de nuevo a México, el día víspera del temporal, sentando un record de encontrarse tres jueves consecutivos navegando.

Este cumpleaños del terrible meteoro, pese a encontrarnos en el ciclo o período anual de los mismos, ha pasado, por lo menos va pasando sin novedad, aunque la gente se alarma a la menor racha de viento acompañado de lloviznas. Y no es para menos después de lo pasado y sufrido con aquel terrible desenfreno que costó muchas vidas y pérdidas enormes en la propiedad. Quiera Dios que nos veamos libres de tan inoportuno huésped por muchos años y que al referirnos a la efemérides del 1926, lo hagamos como quien habla de hechos muy lejanos, cubiertos por la niebla del tiempo.

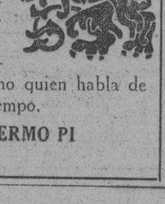

GUILLERMO PI

$1.500,000.00 EMBARCADOS AYER PARA PUERTO RICO, A FIN DE ATAJAR EL PANICO

El Secretario de Hacienda, doctor Mario Ruiz Mesa, autorizó ayer al National City Bank, de esta capital, para que efectuara un embarque de $1.500,000.00 con destino a Puerto Rico.

Este embarque de numerario se llevó a cabo en el mismo día de ayer, saliendo, al efecto, del aeródromo de Columbia un aeroplano que conducía a bordo la suma de referencia debidamente custodiada por empleados de la entidad bancaria citada.

Se debe este rápido embarque de dinero, a un pánico de cuentacorrentistas de una institución bancaria de Puerto Rico.

Tanto los empleados de Correos, como Inspectores de la Moneda, de acuerdo con los deseos del doctor Ruiz Mesa, brindaron las mayores facilidades a los gerentes del National City Bank, para que llevaran a cabo el fin deseado.

Dos Bombas...

(Continuación de la PRIMERA)

Un detenido

El teniente Riera, de la policía de dicha Estación, auxiliado del vigilante de la posta 1027, procedieron al arresto de un individuo que dijo nombrarse Julio García Peña, mecánico del Gremio de Cigarreros y vecino de Macedonia número 2, al cual vieron correr en los instantes en que la bomba hacía explosión, por lo que suponen tenga alguna relación con el hecho, que se investiga.

A la explosión del Cerro acudieron inmediatamente el jefe de la Policía Nacional, el segundo jefe y numerosos oficiales.

En horas de la madrugada, el detenido continuaba en la Oncena Estación, siendo sometido a un riguroso interrogatorio. Según tenemos entendido, el capitán Calvo, jefe de los Expertos, se dirigirá a su domicilio para practicar un minucioso registro en el mismo.

SIN RESULTADO

El registro en la residencia del detenido, situada en Resguardo número 1, accesoria, como se pudo comprobar a última hora no dió resultado favorable.

En poder del acusado se ocupó una libretica en la que aparecen sospechosas anotaciones, las que servirán a la Policía como pista para comprobar la culpabilidad o inocencia del mismo.

YUMA, Arizona, octubre 20. (A. P.)— Richard Dix, actor cinematográfico, y Winifred Coe, de San Francisco, se casaron hoy.

Miss Coe es hija del opulento comerciante retirado de ese apellido. Dix dijo tener veintisiete años y Miss Coe, cuatro menos.

Los recién casados proyectaban regresar esta noche a Los Angeles, de donde vinieron a Yuma para celebrar aquí la ceremonia.

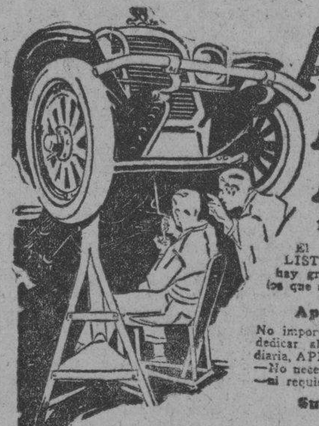

Aprenda La Mecánica Automotriz

Y ASEGURE SU PORVENIR!

El oficio de MECANICO AUTOMOVILISTA ofrece las mejores oportunidades porque hay gran demanda por verdaderos mecánicos a los que se pagan excelentes sueldos.

Aprenda En Su Propio Hogar

No importa que trabaje durante el día; con solo dedicar al estudio de nuestro curso media hora diaria, APRENDERA RAPIDA Y FACILMENTE —No necesita ni motor ni automóvil para practicar —ni requiere tener conocimientos de mecánica.

Su Mas Grande Oportunidad Para Independizarse

con el producto de las reparaciones que empezará a hacer inmediatamente que estudie las lecciones primeras de nuestro curso fácil.

Instruccion Sobre Autos, Camiones, Tractores y Aeroplanos

Aprenderá Ud. con pequeño esfuerzo a ser un MECANICO EXPERTO de los que ganan los mejores sueldos. Pida detalles y el hermoso libro GRATIS, profusamente ilustrado, conteniendo información sobre el sistema de enseñanza de esta Institución seria, establecida hace 25 años.

Este libro le indicará la manera de obtener completo éxito en un oficio interesante y remunerativo.

Instrucción en castellano

Gratis Este Libro Ilustrado

Escuela Nacional de Automotores

Los Angeles, California, E. U. A.

Este libro GRATIS contiene el SECRETO DE SU BUEN EXITO Mande por él HOY MISMO!

CORTE AQUÍ EL CUPON Y ENVIELO

ESCUELA NACIONAL DE AUTOMOTORES
4006 So. Figueroa, Depto. No. 618-A.
Los Angeles, Calif., E. U. de A.

Sírvanse enviarme grátis y sin obligación alguna de mi parte, su catálogo ilustrado conteniendo información del CURSO PRACTICO DE MECANICA AUTOMOTRIZ POR CORRESPONDENCIA EN ESPANOL.

Nombre .....
Dirección .....
Ciudad ..... Estado o Provincia .....

~~ costando ahora tan poco las Gillette legítimas

(tipo de tres agujeros)

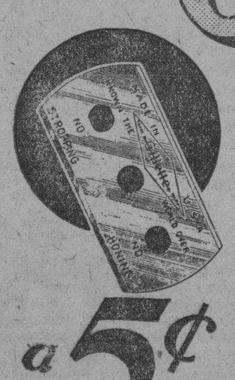

a 5¢ cada una

Todo el mundo se ha dado cuenta de lo innecesario que es sufrir incomodidades al afeitarse, cuando las hojas Gillette legítimas pueden comprarse a precio tan módico.

Las hojas Gillette verdaderas, del tipo ilustrado, se venden ahora a precio reducido. La introducción de la nueva navaja y hoja Gillette nos permite ofrecer las hojas Gillette, tipo de tres agujeros, a este precio.

Estas son hojas nuevas, genuínas, de la famosa calidad Gillette. Nunca tuvo Ud. la oportunidad de adquirir estas hojas tan magníficas a un precio tan bajo. Obre con rapidez; adquiera una buena cantidad para afeitarse mejor que nunca. De venta en todas partes.

Estas hojas Gillette legítimas sirven para las navajas de tipo Gillette antiguas.

Gillette Safety Razor Co. of Cuba
Manzana de Gómez 466, Habana

M.E.C.D. 2016

SE HA DESISTIDO DEL MATCH PAULINO-CARNERA

LA ASOCIACION DE CRONISTAS DE SPORTS DE NORTE AMERICA DESIGNO A FRISCH COMO EL PLAYER MAS UTIL

Tres jugadores dieron la batalla por el primer lugar al jugador que tanto se ha distinguido en la adulterina, y ellos fueron Chuck Klein, Memphis B. Terry y Edwood English

NEW YORK, Octubre 20.— AP.— Frankie Frisch, capitán y segunda base de los campeones mundiales de base-ball, ha pisado hoy el «hall of fame», al ser designado el player más útil de la Liga Nacional durante 1931.

El anuncio de la selección de Frisch ha hecho por miembros de la Asociación de cronistas de sports de Norte-América, que se ha encargado de la designación del player más útil después que la Liga Nacional acordó suprimir ese premio en 1929.

Tres jugadores dieron la batalla Frankie antes de que éste pudiera ser designado. Uno de ellos fué el outfielder Chuck Klein, fuerte bateador de los Phillies, y los otros Memphis Bill Terry, de los Gigantes y Elwood English, de los Cubs. Frisch ganó la designación con 65 votos de un posible máximo de 80 y Klein y Terry recibieron 55 y 53 respectivamente. English, que ocupó el cuarto lugar obtuvo 30 votos.

Hace justamente siete años, en 1924, cuando el premio fué instituido, Frisch dió una dura batalla por él, pero quedó en tercer lugar en la votación mientras Dazzy Vance, de los Robins, cargaba con todos los honores En ese entonces Frankie jugaba la segunda base de los Gigantes y todos le tenían por el mejor second baseman de la Liga.

En 1927 Frankie volvió a discutir el título, pero esta vez tuvo que conformarse con un segundo de Paul Waner, que ganó los mil pesos que en ese entonces ofrecía la Liga Su tercera intentona tuvo lugar el año pasado cuando quedó segundo de Wilson por pocos votos.

Al hacerse la selección de este año Frish recibió tan solo un voto para el primer lugar, pero logró apoderarse del título al compilar cinco votos de segundo, uno de cuarto y uno de octavo. Terry tuvo uno de primero, uno de segundo, tres de cuarto, uno de quinto, uno de séptimo y uno de octavo.

La tabla de apuntaciones concedía diez votos para el primer lugar, nueve para el segundo, ocho para el tercero y así sucesivamente hasta completar los diez puestos

Es curioso anotar que ninguno de los tres héroes de la serie mundial, Pepper Martin, Burleigh Grimes y Wild Bill Hallahan, recibiesen un solo voto. Solo consiguieron menciones de honor, conjuntamente con otros jugadores.

La lista completa de los jugadores que obtuvieron votos es:

Frisch, Cardenales	65
Klein, Filadelfia	55
Terry, Gigantes	53
English, Cubs	30
Hafey, San Luís	29
Wilson, San Luís	28
Jackson, Gigantes	24
Grimm, Cubs	21
Adams, Cardenales	18
Brandt, Braves	15
Maranville, Braves	15
Cuyler, Cubs	14
Traynor, Piratas	12
Lucas, Reds	10
Lloyd Waner, Piratas	8
Bottomley, Cardenales	6
Mickey Finn, Robins	5
Clark, Robins	3
Derringer, Cardenales	3
Root, Cubs	3
Bartell, Phillies	2
Vergez, Gigantes	2
Fitzsimmons, Gigantes	1
O-Doul, Robins	1
Wright, Robins	1
Cuccinello, Reds	1
Gelbert, Cardenales	1

Recibieron menciones de honor:

Meine y Thevenow, de los Piratas; Bisonette, de los Robins; Martín, Grimes, Johnson y Hallahan de los Cardenales; Hogan, Walker y Mitchell de los Gigantes; Davis y Whitney, de los Phillies; Durocher Hendrick y Stripp de los Reds; Berger de los Braves y Hartnett de los Cubs.

Domingo 25 en "Apolo" Habrá Buen Programa

Honey Boy Finnegan vs Charolito en gran estelar a seis rounds

Mr. Frank Fowler, uno de los promotores que más ha hecho por el boxeo en Cuba, nos anuncia que ya tiene listo para el domingo próximo el gran bout que presentará a la empresa boxística del teatro Apolo.

Será una interesantísima peleita a seis rounds entre Honey Boy Finnegan, el simpático y famoso zurdito, que tanto se ha distinguido y Charolito, otro de los jóvenes pugilistas, que siempre han conquistado los aplausos por sus grandes demostraciones.

Finnegan y Charolito, que se harán actualmente en sus mejores condiciones, ofrecerán a los fanáticos una estupenda pelea. Honey Boy, que ha pelcado con boxeadores de calibre como Kid Montana, el campeón bantam weight del Ecuador, con quien hizo tablas, asegura que vencerá al boxer de Pinar del Río para conseguir un nuevo encuentro con Montanita.

Charolito, aunque no es una estrella del ring, es un contrario bastante peligroso para el zurdo Finnegan; toda vez que es un boxeadorcito de los que inicia un fiero ataque desde el primer round y no da un paso atrás, hasta que no suena la campana para ponerle fin al bout.

Los fans que asistan el domingo a presenciar esta magnífica pelea y el resto del programa, que será inmejorable, serán testigos de cuanto decimos respecto a los contendientes del bout estelar.

Mañana daremos a conocer el nombre de los boxeadores que tomarán parte en los preliminares a cuatro rounds y en el semi final a seis.

Esta noche en Apolo

Los muchachos que se entrenan en la academia de boxeo instalada en el teatro Apolo, celebrarán esta noche una interesante fiesta de puños. Ellos, que se hallan en forma, lucirán sus conocimientos adquiridos. Tres parejas, de los mejores preparados, harán sus trabajos de guantes para demostrarle a los fanáticos cuanto valen y el porvenir que se les espera dentro de las cuerdas del ring.

"Joe" Valdés vs Martín Pérez el Próximo Sábado

Será el match oficial del gran programa de cinco estelares a seis

Fernando Eguilior, uno de los pocos hombres que conocen el «match making» en Cuba, ha sido contratado por Tony Cuervo para la confección de sus programas en la Arena Miramar. Eguilior, haciendo buena y efectiva la confianza que en él han depositado, se prepara un debut que será un éxito en toda la línea, ya que ha formado un cuadro que tendrán que clasificarlo los fanáticos como uno de los mejores que se han celebrado en nuestros rings desde hace mucho tiempo.

Todos los bouts que se celebrarán en la Arena Miramar el sábado serán a seis rounds, y en los mismos figuran boxeadores que siempre han dejado sus nombres bien puestos en el ring.

En el combate archi estelar, actuarán: José Valdés, el gran «As» de la categoría middle, y Martín Pérez, el sensacional Cocinero.

En los otros bouts aparecerán:

Divino Rueda vs. Kid Vallespin; Olayo Nebot vs. Joe Coego; Higinio Ruiz vs. Joaquín Jorge y Loquito de Colón vs Prudencio Arce.

Que tal te luce ese programazo, querido lector? No te parece imposible que por los precios fijados en Miramar Garden puedan llevarse a efecto?

Sin embargo, todo eso lo dará el promotor Tony Cuervo, quien se propone cumplir fielmnete lo ofrecido: los mejores combates a precios mínimos.

Cualquiera de esos bouts del Miramar Garden pueden servir de estelares únicos en otras Arenas en las que los «matchmakers» no cuidan tanto sus nombres como lo hace Fernando Eguilior...

Homer Key, pequeño half back de la Universidad de Georgia, fué una de las luminarias que se destacaron en la tercera victoria consecutiva que ha obtenido Georgia sobre Yale en el gridiron. No sólo superó a Albie Booth en el encuentro, sino que anotó sensacionalmente uno de los touchdowns que produjeron el triunfo de Georgia, 27 por 7.

Rube Marquiard, que en un tiempo fué pitcher estrella de los Gigantes, en cuyo team consiguió su record de diecinueve juegos consecutivos, es uno de los candidatos para el puesto de manager del club Allentown, de la Liga del Este. Marquiard actuó este año de umpire en esa liga. Antes fué manager del Jacksonville, de la Liga del Sureste y fué quien desarrolló a Babe Phelps, el joven pitcher derecho de los Robins.

Art Shires, (El Grande), que fué vendido recientemente por el Milwaukee a los Braves del Boston, ha estado jugando en un team deestrellas después de terminados los Campeonatos. Ese team estaba integrado por los jugadores Kress y Bengouch de los Browns; Dickey y Pipgrass, de los Yankes, Marberry, del Washington; Heilmann, de los Rojos; Fonseca y Kerr de los White Sox y otros.

La Comercial con La Paz vs Frank Ortiz

En la pelea star el día 24, sábado próximo, en Línea y Domínguez

Los promotores de la Arena Comercial no se duermen en sus laureles conquistados a fuerza de brindar magníficos espectáculos y para el sábado próximo, se proponen tirar la casa por la ventana otra vez, presentando un programa que no tiene un punto débil, desde el primer preliminar hasta el fenomenal star bout que llevarán a cabo dos boxeadores tan populares y apreciados como José de la Paz Fernández, excampeón middleweight de Cuba, y Frank Ortiz, otro sensacional «middle» que va decidido a arrancarle la cabeza a su rival para de ese modo obtener otros contratos que le brinden la oportunidad de acercarse bien al campeonato de su categoría.

Frank Ortiz sueña con el campeonato de Cuba, y para conquistarlo se ha puesto en manos de hábiles instructores que lo estiman ya bien preparado para enfrentarse a un boxeador que como José de la Paz posee gran experiencia y facultades excelentes.

OTRO STAR BOUT

En el segundo star bout de la noche figurará Tomás Barredo, uno de los más científicos bantamweights que hemos tenido en la Habana.

Barredo tiene que dar handicaps en libras a todos sus contrarios para poder pelear, y a su rival, que será Pedro Vives, lo llevará bajo idénticas bases ya que Don Pedro es un feather en toda la extensión de la palabra.

En las otras peleas aparecerá un grupo de hábiles y expertos boxeadores que cumplirán fielmente los deseos de los promotores de la Arena Comercial: brindarle a su público los más atrayentes programas a base de veinte centavos la entrada a grada.

TODOS LOS CRONISTAS DEPORTIVOS ESTAN DE ACUERDO EN QUE FUE UNA PIRATERIA LA DECISION DE LA PELEA

Mateo de la Osa, no se contrarió por ello; al contrario, muy tranquilamente dijo que le bastaba saber que había sido el vencedor y que le satisfacía la actitud del público

N. YORK, Oct. 20, (AP.)—Los contratos para la pelea entre Tony Canzoneri y el Kid Chocolate no se firmarán probablemente hasta hoy a las dos y media, pero al rehusar la Comisión Atlética del Estado dar su permiso para la celebración del combate entre Primo Carnera y P. Uzcudun, se ha fortalecido el rumor que corría en Broadway desde el domingo de que el argentino Campolo sería el rival de Carnera en la pelea por el Christmas Fund.

Victorio, que con su victoria sobre Ralph Ficucello ha fortalecido su prestigio, está dispuesto para encontrarse con Carnera. La Comisión rehusó conceder permiso a Uzcudun para pelear con Primo, alegando que la pelea sería poco interesante.

La Comisión indirectamente mató el desafío cuando el alto comisionado Bill Muldoon, llamado «padre del boxeo», dijo: «El boxeo fue elevado con la pelea entre Sharkey y Carnera al nivel en que debe estar. Con la pelea entre Carnera y Uzcudun, sólo se conseguiría rebajarlo al nivel que antes ocupaba».

Muldoon dijo esto en broma. Pero sus palabras fueron suficientes para que algunos cronistas pensaran en seguida en el espectáculo de un boxer con la cabeza metida dentro de unos montañosos hombros tratando de pelear. Y es por eso que Broadway cree que Victorio Campolo, con su estilo franco y su cuerpo algo más elevado aun que el de Carnera daría al público la pelea artística que Mr. Muldoon quisiera ver. Tal pelea se llevaría a cabo en diciembre.

Hay quien cree que Tommy Loughran, vencedor anoche de Johnny Risko en Filadelfia, sería el escogido, pero los que conocen a Jimmy Johnston íntimamente aseguran que al fin y al cabo la preferencia será dada al argentino.

Victorio estaba anoche en condiciones excelentes. Boxeó muy bien, manteniendo a Ficucello a distancia respetuosa. El constante ataque de éste con ambas manos impidió a Victorio disparar su artillería pesada por ocho asaltos. Pero su condición era tal que aun en ese momento avanzado de la pelea llevaba suficiente fuerza para impulsar su cruda derecha y traer el fin de Ficucello.

Fué una de las peleas más reñidas e interesantes que se hayan visto en Nueva York entre pesos completos en muchos años.

Igualmente la pelea entre Mateo Osa y Ted Sandwina fué harto interesante. El fallo—tablas—fué una piratería escandalosa.

Desde el primer asalto Osa derribó a Sandwina y se mantuvo encima toda la pelea. Sandwina corría con los golpes y esquivaba como podía ,agarrando en vez de pelear, pero Osa no tuvo inconveniente en tumbarlo varias veces durante la pelea y en dominarlo en todo momento. El griterío era espantoso cuando se anunció la decisión.

Osa dijo: «No importa que hayan declarado tablas la pelea. Se que gané y el público también lo sabe, y Sandwina no querrá volver a pelear conmigo».

Los cronistas unánimemente hoy gan, anteriormente jefe de publicidad del Madison Square Garden.

Los ccronistas unánimemente hoy declaran que el fallo fué escandaloso y que Osa dió una paliza artística a Ted.

El Formidable Partido de Habana Madrid se Coronó con gran Empate

ESTELAR PARA HOY: UGALDE-EPIFANIO CONTRA SARMIENTO-LABAT MENOR

Y aunque martes de mal agüero y además completamente, saleta, nosotros que somos todos salaos de la categoría fenomenal que es la supercategoría, comparecimos anoche, a primera hora en Habana Madrid, como buenos soldados que vamos a la guerra, en cuanto tocan llamada y tropa y se despliega la bandera pregonera del combate. Tras de nosotros llegaron los americanos, con sus «compas», siempre bonitas y estatuarias, y entre aplausos y vítores andando fué la barca, mares adelante de la emoción.

Peloteaban el prólogo de la noche saleta, los blancos, Montes menor y Zamora, contra los azules, Constante y Gil. Y piano piano se va lontano, disputaron bien, haciendo una buena primera decena, que decoraron con empates contundentes en una, dos y ocho, en lo demás ni una palabra más: los dos azules se empeñaron en ganar y ganaron muy bonitamente. Los blancos, memorables en la defensa, llegaron a la plausible de 28.

Se lleva la primera quiniela. Gil, que pagó con las cinco maracas, de un contén, y la combinada Gil y Angelita, que pagaron con $8.00.

Entramos en materia estelar, suponiendo que los papazos van a ser de arroba, sencillamente, porque salen a debatirlos estos jóvenes, la mar de señores nuestros; los blancos, Olaveaga y Epifanio, contra los azules, Pascau y Gárate, que tirando la gorra al alto yo os juro que la suposición fué un asombro de realidad, pues las dos parejas, metiendo el hombro y largando caña, y desplegando todo el velamen de su gallardía, lo debatieron en un peloteo, airado y violento, formidable, brutal, portentoso, obligando a ponerse en pie a todo el mundo fanático y tocarles las palmas académicas durante la jornada que fué tan arrogante como hermosa; los terremotos de empate en una seis, siete, veintiuna, veintidos, veinticuatro, veintisiete y veintinueve, la estupenda trágica. Ovación delirante. Lo ganaron los blancos. Boletos a $1.60. Así se juega a la pelota en el Habana-Madrid.

Se llevó la segunda quiniela Epifanio, que pagó con $4.20 y la combinada de Epifanio y de Labat mayor a $10.00.

Cierra el «salao» martes, que fué ningún «salao», con el debate del tercero y final, entre los blancos, Ozquila y Azpeitia, contra los azules, Gil y Montes mayor. Ocho tantos bien reñidos para un empate en 4; tandas azul, con once tantos de ventaja; ventaja que descontaran valientes los blancos llegando a 24 iguales; cosa que hizo hablar a un mudo y oir a un sordo. Otro en 26. Y lo ganaron los azules. Menos mal. Boletos a $1.40.

Estelar para hoy: Ugalde-Epifanio vs. Sarmiento-Labat menor.

Don FERNANDO.

PROGRAMA OFICIAL

Para la función de hoy, día 21.

A las 8 y 45.

Primer partido a 30 tantos.

Gil y José Mary, blancos contra Ali y Cubota, azules.

A sacar blancos del cuadro 14 y medio y azules del 14.

Primera quiniela a 6 tantos.

A sacar del 14.

White Gil; Blue Cubota; Red Pastrana; Green Valenzuela; Yellow José Mary; Lavender Ali.

Segundo partido a 30 tantos.

Ugalde y Epifanio blancos contra Sarmiento y Labat menor azules.

A sacar del cuadro 14 y medio

Segunda quiniela a 6 tantos.

White Florentino; Blue Sarmiento; Red Andrés; Green Ugalde; Yellow Labat menor; Lavender Epifanio.

Tercer partido a 30 tantos.

Iturrino y Buendía mayor, blancos contra Vallejo y Florentino azules.

A sacar blancos del cuadro 14 y medio y azules del 14.

SPORTS **DIARIO DE LA MARINA** SPORTS

AÑO XCIX — LA HABANA, MIERCOLES, 21 DE OCTUBRE DE 1931 — PAGINA ONCE

12 INNINGS BATALLANDO REGLA-GUAY

Cinco de las seis carreras de los triangulares fueron hechas por **cuadrangulares**

Un reñido encuentro celebraron los teams del Y. M. C. A. y Estrellas reglanas en el Víbora Park. Se batalló durante doce episodios sin que se encontrara en los finales un vencedor definido.

Córdoba y Pedro Ruiz defendieron el box de los cristianos mientras Beltrán se mantuvo durante todo el game saliendo bien librado en los instantes comprometidos.

Score del match:

ESTRELLAS DE REGLA

	V	C	H	O	A	E
De la Paz c.	5	0	2	7	1	0
Sotomayor ss.	6	1	2	2	1	1
N. Corbo lf.	4	0	0	2	0	0
J. L. García 1b.	6	2	2	15	0	0
Carballeira 3b.	1	1	1	4	2	2
Llanes rf.	6	0	0	1	0	0
Fernández cf.	4	1	0	2	0	0
Insua 2b.	6	1	1	1	1	0
Beltrán p.	6	0	1	2	6	0
Totales	43	6	9	36	11	3

Y. M. C. A.

	V	C	H	O	A	E
L. Tabio cf.	6	1	0	6	0	0
Pi Muñoz ss.	4	0	1	2	1	0
E. López 2b. ss.	4	3	3	4	3	0
F. Gay 3b.	6	1	3	2	5	1
P. Olivares rf.	5	0	1	3	1	0
A. Arteaga lf.	6	0	2	3	0	0
J. Ealo 1b.	4	0	0	11	2	0
R. Fernández c.	6	0	1	2	2	0
R. Córdoba p.	3	0	0	0	0	0
P. Ruiz p.	2	0	1	2	1	0
C. Alvarez 2b.	2	1	2	1	1	0
Totales	48	6	14	36	16	4

Anotación por entradas:

E. de Regla . 010 004 100 000— 6

Y. M. C. A. . 102 000 210 000—6

RESUMEN: Home runs: Insua 1. E. López 1. F. Gay 1. C. Alvarez 1. Two base hits: J. L. García 1. F. Gay 1. Sacrifice hit: E. López 2. Corbo 1. Bases robadas: Carballeira 1. Sotomayor 1. Tabio 1. López 1. Bases por bolas: Córdoba 6. P. Ruiz 3. Beltrán 1. Struck outs. Beltrán 5. Ruiz 1. Córdoba 1. Tiempo 2.25. Umpires C. Olivares. Anotador E. Cepero. Se jugó en Y. M. C. A. Stadium.

Grabtree por Hack Wilson

NO SE HA HECHO YA EL CAMBIO POR EL BATTING DEL JUGADOR NOVATO. HORNSBY ESTA PENSANDO

CHICAGO, octubre 20. (AP).—Roger Honrsby, manager de los Oseznos de Chicago, continúa empeñado en enviar a Hack Wilson a los Reds de Cincinnati en un cambio que beneficie a los Cubs. Hablando hoy de las probabilidades que tenía de efectuar la transacción, el Rajá dijo que la había hablado varias veces con Dan Howley sobre el asunto, y que éste parecía decidido a encargarse de Wilson.

Honrsby trató de adquirir a Babe Herman, del Brooklyn Robins, pero los oficiales de Flatsbush rechazaron la proposición considerando que el Babe era demasiado popular por Brooklyn para enviarle a otro team.

Grabtree, que es el jugador que ofrecen los Reds a cambio de Wilson, es un hombre rápido, de excelente brazo, muy buenas piernas y bastante inteligente, a pesar de estar en su primer año en el Big Show.

Si Crabtree hubiese bateado este año veinte puntos más, el cambio se hubiese cerrado desde hace tiempo, pero Honrsby está considerando mucho el batting del novato antes de aceptarlo por el afamado Hack.

ES CASI SEGURO QUE PONGAN EN JUEGO LA BOLA DE LA NACIONAL

CHICAGO, octubre 20. (AP).—La reunión anual de los magnates de la Liga Americana, donde es muy probable que se trate de aprobar para el joven circuito la bola que se utilizó este año en la Liga Nacional, tendrá lugar en la ciudad de Chicago, probablemente el 10 del próximo mes de diciembre. Así ha declarado hoy William Harridge, presidente de la Liga.

Jimmy Reese, el defensor del segundo saco en el team de los Yankees ha hecho una parada en Tucson, Arizona, para visitar a su hermana, de paso para Oakland, California, donde pasará el invierno.

NO PELEARA PAULINO CON EL ITALIANO

Entiende la Comisión de Boxeo que el vasco no da la talla para esa pelea

NUEVA YORK, octubre 20. (AP).—Al no recibir ninguna comunicación en la que se le pidiese permiso para celebrar el encuentro, la Comisión de Boxeo del Estado de New York ha resuelto no permitir el bout de Primo Carnera y Paulino Uzcudun que estaba anunciado para el 23 del próximo mes de noviembre.

La Comisión entiende, además, que Paulino es muy poco para el peso completo italiano, cuyas 265 libras parecen concederle un buen handicap en casi todos sus encuentros. El Madison Square Garden, que trataba de ofrecer el bout, tendrá que buscar un oponente de más calibre si desea recibir la sanción de la Comisión neoyorkina.

Jimmy Johnston, encargado de la concertación de peleas por el Garden, dijo hoy que Victorio Campolo lucía un buen sustituto para Paulino.

DEBE JUGARSE POR ZONAS EL CAMPTO. JUNIOR DE BASKET

Ante el desgano de las últimas temporadas los delegados están en el deber de introducir innovaciones. La Víbora, factor de triunfo. Zonas vedadista y viboreña. El vencedor con el Cárdenas

(Por M. F. DE LA REGUERA)

Aunque se rumora que el inicio de la temporada de basket ball será prorrogado hasta el día quince del entrante mes de noviembre, lo cierto es que el ambiente ha adquirido mayor animación en estos últimos días y los clubs interesados en la disputa parecen haber tomado la determinación en firme. Muchos son los campos de entrenamientos que se ven concurridos en los cuales se esfuerzan los cuadros por lucir ante los ojos observadores de los coachs que actúan. Merece la pena que los dedicados y miembros federativos traten de acometer alguna innovación en el sector con el objeto de probar fortuna y conseguir que esta campaña adquiera mayor animación que la pasada, aunque circunstancias especialísimas se encarguen de restraer un tanto la atención de los fanáticos.

Recordamos todavía las temporadas efervescentes de los juniors celebradas siempre a casa llena y desenvueltas con entusiasmo reconfortador. Es necesario que se intente el resurgimiento y para ello nos vamos a permitir hacer algunas insinuaciones que basamos en razones que sometemos a la consideración de los clubs interesados.

Hay que pensar en la Víbora

No debe dejarse de reconocer que la barriada viboreña es propicia para el basket ball. Todas las campañas desenvueltas en su feudo han tenido siempre el más resonante triunfo y ha contribuído poderosamente a propiciar el desenvolvimiento económico de los clubs. Los cuadros compiten con mayores bríos y medida que el fanático responde. Hay que reconocer que las campañas de novicios especialmente de hace años a la fecha, han sido defectuosas en este aspecto. La Víbora tiene en su historial hermosas páginas del basket ball. No recordamos una sola en las cuales la tibieza haya sido la característica de aquel ambiente deportivo siempre dispuesto. Los últimos triunfos están frescos. Corresponden al campeonato de los juveniles y el femenino en los cuales se batieron records en competencias de esta naturaleza. Por estas circunstancias debe tomarse en consideración a la Víbora en las próximas organizaciones y buscándose que se extienda hacia la populosa barriada la disputa basketbolística: si no en la senior, por ser más escasos los teams que la integran siempre, sí la junior a la que enviarán su representación los teams viboreños y otros que tienen vinculaciones estrechas con los fanáticos de la barriada.

Creación de dos zonas

Proponemos como una medida salvadora para la campaña de este año, que se organice por zonas: viboreña y vedadista. Los terrenos escogidos pueden ser el Vedado Tennis y bien el Víbora o Loma Tennis. Al terreno de los viboreños puede dársele mayores amplitud y comodidad. Debe pensarse en que un campeonato de importancia como el próximo congregaría invariablemente concurrencias respetables. Tenemos entendido que la directiva del Víbora está dispuesta a acometer la empresa siempre que se le ofrezcan las seguridades de que la campaña será llevada a su home. De no ser esto posible puede pensarse en el Loma Tennis Club, que actualmente se encuentra cerrado: pero que conserva su piso en buenas condiciones y dispone de una magnífica graderia. En este caso será el Loma el terreno de la zona viboreña. La vedadista no admite discusión: tendría por escenario el ficor de Calzada y Doce.

No debe pensarse en el obstáculo de la distancia. La Víbora tiene vida propia y sus espectáculos se ven igualmente favorecidos en cualquier lugar que se efectúen dentro de su zona.

El sorteo de los clubs

Los clubs se podrían sortear dejando siempre fuera de esta clasificación a los conjuntos representantes de la barriada: al Víbora Tennis, colocado en su terreno y al Vedado en el suyo. Repartirse en esta forma o en otra que se sugiriera en la reunión que se celebre con el objeto de determinar los teams de acuerdo con su calibre evitando con esta medida que los clubs buenos se pudieran agrupar en un solo terreno dejando huérfano de protección artística a su colega, lo cual podría restarle interés a la disputa final que se efectuaría entre los conquistadores de las dos zonas capitalinas.

Naturalmente que el vencedor de estas zonas discutiría al Deportivo de Cárdenas los honores finales. Tendríamos con esta serie de innovaciones que proponemos interés grande en la Víbora, atención siempre en el Vedado, verdadera atracción con la disputa final en la serie extra entre los vencedores de las dos zonas y motivos para que todo el sector reviviera en la última etapa del torneo junior.

NO SE SABE NADA CON RELACION A QUIEN HA DE PILOTEAR EL TEAM DE LOS TIGRES DEL DETROIT EN LA PROXIMA SEASON

Frank Navin, recientemente habló a un periódico de Detroit, muy bien de Bucky Harris, pero eso no quiere decir nada. Hay en perspectiva muchos cambios. Ruel está un poco viejo

DETROIT, octubre 20.—Habiendo terminado desde hace tiempo la serie mundial de baseball, toca a la «liga de los constantes rumores» el mantener latente la atención de los fanáticos beseboleros, y en ese aspecto, Detroit no parece dispuesto a permitir que lo dejen en «segunda división» como ocurrió en el campeonato oficial de la Liga Americana.

Para empezar con algo, los fanáticos de esta localidad se preguntan constantemente quién ha de ser el manager del team en 1932. ¿Retornará Bucky Harris al puesto, o buscará Frank Navin un sustituto, teniendo en cuenta que el team finalizó en séptimo lugar? ¿Será Donie Bush el llamado a reemplazar al eficiente Bucky?

Nadie puede contestar por ahora a estas interrogaciones, y los rumores siguen propagándose para mantener a todo el mundo en una verdadera incertidumbre. Para muchos, Harris permanecerá en el puesto, pero Navin no ha querido decir media palabra cada vez que se le ha hecho una pregunta relacionada con este asunto y esto ha dado que hablar a los que no simpatizan con el ex manager prodigio de los Senadores.

Navin no ha dicho nada en contra de Harris, y se cree que todavía tiene fe en su astucia como director. Aun más, en declaraciones hechas recientemente a un periódico local, Navin habló muy bien de Bucky y lo llamó «uno de los mejores pilotos que ha tendo Detroit».

De todos modos, la «Liga de los constantes rumores» está a la expectativa y si Navin selecciona un sustituto en estos días, criticará o desaprobará la designación para pasar después a los posibles cambios de jugadores.

En este aspecto de cosas Detroit ha de dar mucho que hacer a los que gustan de cambiar jugadores a capricho durante los meses invernales. El team tiene una serie de jugadores eficientes que pudieran reforzar debidamente otros teams y nada tiene de particular que esos hombres sean barajados en distintas conversaciones y artículos, como se está haciendo ya con los players del Filadelfia Atléticos de Connie Mack.

Un departamento que recibirá la atención de los «habladores» será el catching. Detroit lució débil de receptores durante casi toda la temporada de 1931, y se cree que el hombre que dirija el team en 1932 tendrá que hacer algunos cambios para reforzar el departamento. Para cubrir los puestos suenan los nombres de Harold Muddy Ruel, que fué comprado al Boston en las postrimerías de la campaña y Gene Desau els, que perteneció al Columbus de la Asociación Americana.

Ruel está un poco viejo para jugar regularmente, pero todavía es un hombre eficiente detrás del plate y Desautels fué considerado uno de los mejores receptores de la Ass. Americana por 1931.

El infield también ha de provocar muchos «cambios» interesantes de los conservadores. El año pasado Harris parecía bien defendido con Alexander, Gehringer, McManus y Akers, pero de este grupo McManus y Akers han pasado a otros teams, y Gehringer ha perdido casi totalmente el brazo. Quiere decir esto, que Harris o el que le sustituya tendrá que buscar nuevos hombres para el infield y de ello se valdrán los miembros de la Liga del rumor para hacer cambios y más cambios hasta lograr una buena combinación.

Del outfield poco ha de decirse, porque Johnatan Stone y Roy Johnston han demostrado eficiencia para jugar regularmente y el tercer hueco puede ser cubierto con facilidad por cualquiera de los dos hermanos Walker.

LA revista para el **Turismo** que próximamente editará la Empresa «ORBE» en rotograbado, resultará indispensable no solamente como guía de gran valor informativo, sino que será única en su estilo por el interés histórico de sus grabados y confección exquisita.

Próximamente anunciaremos la fecha de salida de **DISCOVERING HAVANA.** Tres ediciones durante la estación invernal.

M.E.C.D. 2016

Información Telegráfica del Interior de la Isla

POR NUESTROS CORRESPONSALES

EXAMENES EN EL COLEGIO «MARIO PANDO»

REMEDIOS, Octubre 20.—DIARIO, Habana.—Hoy comenzaron los exámenes en el Colegio «Mario Pando». El Director doctor Arnaez, me informa se examinarán sesenta alumnos.

Reina completo orden, habiéndose tomado oportunas medidas por el Capitán Galvez y la policía municipal.

Obtuvieron la calificación de Aprovechados: Jesús F. López yLópez Manuel Viniegras, Guillermo Carrillo, Modesto Ruiz, Julio César Piñera, aprovados Sergio Morrel Hernández, Francisco Bocanegra, Efrain Quesada, Heriberto García, Octavio Falcón y Miguel Jiménez Pérez y sobresalientes Susana Martínez Fortún y suspensos Ramón Pérez y Antonio Sánchez. En Primer año de Aritmética, sobresalientes: Faustino Velas y Rigoberto Alvarez Gutiérrez. Segundo año inglés, Edgardo de Caturla Pérez y Alfonso Souto, sobresalientes, los únicos presentados.

CANDIDATURAS LIBERALES

FLORIDA, Octubre 20.—DIARIO, Habana.—En una reunión celebrada por un grupo de liberales en el domicilio del doctor Villalón, en esta ciudad, se acordó lanzar la candidatura senatorial del doctor Rodríguez Barahona, para presidente de la Asamblea Provincial a Manolo Tomé para la Alcaldía de este Término a Angel Egusquiza y para Gobernador a Villena.

PETICION DE LOS MAESTROS

PALOS, Octubre 20.—DIARIO, Habana.—La totalidad de los maestros de esta localidad, suplican al Corresponsal del DIARIO, que por este medio solicite del señor Secretario de Instrucción Pública, el cambio de las horas de clase adoptadas por la Junta de Educación de Nueva Paz, creyendo sean más convenientes las de ocho a doce que las de doce a cuatro. Los padres de los alumnos se adhieren a la petición.

Diaz, Corresponsal.

SIEMBRAS INUNDADAS EN ORIENTE

BUEYCITO, Oriente, Octubre 20.—DIARIO, abana.—Torrenciales lluvias caídas anoche, inundaron las siembras de habichuelas de todos los barrios de Bueycitos, causando daños en un sesenta por ciento de las cosechas.

La crecida de algunos ríos arrasó las tierras bajas. También algún ganado fué perdido; pero no hubo desgracias personales.

Hoy sigue lloviendo y ello hace presagiar una pérdida total de los sembrados de plantas leguminosas.

Hercasido.

EL CENSO EN CAMAGUEY

CAMAGUEY, Octubre 20. — DIARIO, Habana.—Los trabajos del Censo quedarán terminados en este término dentro de tres días, pues solo faltan dos distritos.

Las contínuas lluvias de estos días han interrumpido en parte la labor de los enumeradores.

Corresponsal.

UN ENUMERADOR EN PELIGRO

CAMAGUEY, Octubre 20.—DIARIO Habana.—En el barrio de Cascorro, un Enumerador del Censo fué arrastrado por la corriente del río, que intentó cruzar y el que se hallaba crecido por las últimas lluvias. Se salvó milagrosamente, recibiendo varias lesiones al caerse del caballo en que iba montado.

Corresponsal.

DENUNCIA CONTRA UN ALCALDE

SANTA CLARA, Octubre 20.—DIARIO, Habana.—Tomás García Borges, vecino del pueblo de Abreus, formuló ante el Juzgado una denuncia por los delitos de malversación, prevaricación y prolongación de funciones, contra el Alcalde Municipal de dicho pueblo, por haber aceptado la renuncia del Concejal Rafael Fernández, al ser este nombrado Inspector del Censo, y vetar luego el acuerdo de los demás concejales de dar nuevamente posesión al edil Fernández y por figurar dicho Alcalde como contratista en las obras de una carretera de este Término.

Corresponsal.

BUSCANDO A CUATRO TRABAJADORES

SANTA CLARA, Octubre 20.—DIARIO, Habana.—El Cabo del Ejército Severino Jaureguo, destacado en San Fernando de Camarones, dió cuenta de que el ciudadano español Manuel Casa Creosla, jardinero del Central Hormiguero, en compañía de los también trabajadores del mismo central, José Cardino, Francisco Martínez y Manuel Riveiro, habían abandonado el trabajo, dirigiéndose a un naranjal del batey, no regresando a sus labores y estimando les ocurriera algo.

Fuerzas del Ejército y otros empleados de esa finca azucarera, buscan a los referidos españoles.

Corresponsal.

UN COMERCIANTE REQUERIDO

MATANZAS, Octubre 20.—DIARIO Habana.—El Juez de Colón, informa a la Fiscalía de esta Audiencia que ha iniciado causa con motivo de la denuncia presentada por el Procurador Público, Fernando Diez Robaina, consistente en que requirió notarialmente al comerciante de aquel Término, Ramón Bonki, en su carácter de apoderado de la Compañía Armour de Cuba, a fin de que abonara la cantidad que adeuda a la expresada Compañía y teniendo noticias de que dicho comerciante trata de embarcarse para el extranjero con objeto de burlar la acción de la justicia.

Corresponsal.

EXCLUIDO DE FIANZA

MATANZAS, Octubre 20.—DIARIO Habana.—El Juez de Colón, informa que ha procesado con exclusión de fianza al acusado Carlos Lima Lazo por robo a Antonio Rodríguez García, en la finca San Gregorio, de aquel Término.

Corresponsal

UN ENUMERADOR DETENIDO

PLACETAS, Octubre 20.—DIARIO, Habana.—Esta tarde fué detenido el enumerador del Censo, Francisco Cárdenas, acusado de falsedad por extender una cédula al vecino Sixto Gómez, que también ha sido detenido y puesto ambos a disposición del Juzgado de Instrucción.

Corresponsal.

JOVEN COMUNISTA DETENIDO

SANTIAGO DE LAS VEGAS, Octubre 20.—DIARIO, Habana.— En el día de hoy fué detenido por el ejército, el joven Justo Barroso, acusado de estar complicado en la causa que por actividades comunistas se ha iniciado en ésta y por la cual fueron detenidos ayer Pablo López y Arturo Otero, según dimos cuenta.

En un registro practicado en el domicilio del joven Otero se encontró gran cantidad de libros, proclamas, manifiestos, listas, etc., dando lugar a las detenciones. El joven Otero está complicado con otro individuo que ha logrado fugarse.

Los detenidos se encuentran en el Cuartel del Ejército hasta resolver su situación.

Corresponsal.

SUICIDIO DE UN INDUSTRIAL

CRUCES, Octubre 20.—DIARIO, Habana. Hoy se suicidó, ahorcándose en su domicilio de la calle Heredia, el antiguo industrial Máximo López, jefe de una distinguida familia de esta localidad.

Créese que el móvil fué la mala situación económica.

Argüelles.

SESION ROTARIA EN GUINES

GUINES, Octubre 20.—DIARIO, Habana.—Esta noche celebró sesión el Club Rotario, local, con una comida de honor del Secretario de Obras Públicas, Ingeniero Narciso Onetti, quien a su llegada a Güines, visitó el hogar del doctor Zervigón, ofreciendo disponer pronto la reparación de la carretera de esta a la Cabina.

A la sesión asistieron el Alcalde Valdivia, presidente del Ayuntamiento, González Regalado, el vice cónsul de España, Hevia, los presidentes del Liceo y Casino señores Maroña y Ortega, el presidente de la Junta de Educación doctor Ibarra, el presidente de la Cámara de Comercio Constantino Diaz, el Administrador de la Zona Fiscal González, el Consejero, doctor Casas y otras personas.

Suárez.

ARROLLADO POR UN AUTOMOVIL

Iba guiado por una americana. Diversos casos de la Policía

Marianao, oct. 20 (Por teléfono) Enne Duys, norteamericana de 30 años de edad y vecina de Calzada de Oficiales y Ave. Séptima, que procedente de la Capital se dirigia a su casa guiando su auto número 15851, al llegar frente al Colegio de Belén, por la Calzada de Columbia, arrolló al empleado de Sanidad Municipal, Antonio Vidal Carrillo, natural de la Habana de 24 años y residente en Línea 4, Reparto de Hornos, el cual acusó a Enna de exceso de velocidad, fué conducido al Centro de Socorros donde fué asistido por el médico de guardia que le apreció lesiones de carácter menos grave. Declaró Enna que venía de la Capital a marcha moderada, encontrando a la izquierda de la Calzada estacionado a un camión de recoger basura, inesperadamente el Vidal trató de pasar la calle corriendo, tirándose contra su auto. Se le señalaron 100 pesos de fianza que prestó para gozar de libertad.

CUATRO SUJETOS LE CAUSAN LESIONES A OTRO

En el Centro de Socorros, el doctor Facenda, asistió a José Marque García, natural del Caimito, de 27 años de edad y vecino de la calle Almendares número 5, el cual presentaba contusiones diseminadas por el cuerpo, y una herida contusa, calificándose su estado de menos grave.

Declaró a la policía que varios individuos vecinos de Almendares 5, y que solo conoce por los nombres de Eduardo, Tomás, Jesús y César, sin que existiera un motivo justificado le agredieron.

OCUPA LA POLICIA VARIOS OBJETOS DE LOS SUSTRAIDOS EN LA ESCUELA SUPERIOR DE MARIANAO

El Vigilante no. 23 Andrés Baeza, condujo a la Estación de Policía a los ciudadanos Guillermo Valencia Giroris, vecino de Real 152, y a Miguel Crespo Rivero, natural de Santiago de las Vegas, domiciliado en la calle Santa Rita y Sta Brígida Lisa.

El día 16 del actual el señor Serafín Díaz, Director de la Escuela Primaria Superior, denunció que de los escaparates de dicho Plantel le habían sustraído distintos materiales, sin que tuviera sospecha de persona alguna. En la tarde de hoy, en el Café Regina, sito en la Calzada de Máximo Gómez, se ocuparon varias cajas de lápices de las sustraídas en la mencionada escuela, Valencia dijo que esas cajas las había dejado a guardar en el establecimiento el Crespo, el que manifestó a la policía que se las compró a un sujeto de la raza mestiza de alguna edad que no sabe su nombre pero que si lo ve lo reconoce.

RIÑEN DOS MUJERES, LESIONANDOSE

Jobita Lamelas Armiste, natural de España de 25 años de edad, domiciliada en la calle Segunda, barrio Jesús María, fué asistida por el doctor López Castillo, de múltiples escoriaciones por el cuerpo y una fuerte contusion en el ojo izquierdo. Manifestó que las lesiones se las había ocasionado una señora llamada Juana Gómez, vecina de Tercera sin número en el Reparto Almendares, con los puños por negarse ella a admitirle en su habitación a una familia amiga de la Gómez que había sido demandada. Del caso se le dió cuenta al Juez Correccional.

JUGANDO AL BALOMPIE SE FRACTURA UNA PIERNA

En el Tercer Centro de Socorros al doctor Zayas, asistió a Aurelio García M. Rodríguez, vecino de la calle Sierra no. 9 en la Ceiba, el que se fracturó la extremidad inferior del radio izquierdo, en los momentos que se encontraba jugando al balompié con algunos amigos, siendo su estado de gravedad. Pasó a su domicilio para atender a su curación.

MOVIMIENTO DE VIAJEROS

DE LA TERMINAL

POLICIA JUDICIAL. — Salieron para Pinar del Río los agentes de la Policía Judicial Gumersindo Galguera y Gabriel Herrera con objeto de practicar investigaciones en aquella ciudad.

TREN EXPRESO LIMITADO.— Llegaron ayer en este tren: Del Central San Agustín, H. Rodríguez; de Santa Clara, Ricardo Díaz; de Santiago de Cuba, Octavio Vieta, Cándido Guerra; de Morón, Francisco Aspuru; de Cunagua, Antonio G. de Mendoza y Miguel G. de Mendoza; de Camagüey, Rolando Torres y familia; de Santa Clara, Amado Coto; de Camagüey, Eugenio Falcón y señora.

TREN A CAIBARIEN.— Salieron en este tren ayer: a Cárdenas, Teresa Morán Viuda de Rodríguez; a Sagua la Grande, Zoila Casanova; a Cárdenas, Josefa Trujillo, Ana Montes de Oca de Betancourt; a Sagua la Grande José Llano.

EL ALCALDE DE CAMPECHUELA.—Salió para Campechuela en el tren Expreso Limitado, el señor Luis Escalona, alcalde municipal de aquel término.

EL SEÑOR ALFREDO LOPEZ PEREZ.—Regresó a Ciego de Avila después de haber atendido asuntos relacionados con su cargo, el señor Alfredo López Pérez, administrador del Hospital Civil de aquel lugar.

TREN EXPRESO LIMITADO.— Salieron anoche en este tren: A Camagüey el representante doctor Antonio Aguilar; a Sagua la Grande Jorge Oña; a Holguín el representante doctor Wigfredo Albanés; a Manzanillo el representante doctor Francisco Escobar Tamayo; a Santa Clara el ingeniero Francisco Gutiérrez Prada; a Morón Andrés Ulmo, Fernando González; a Sancti Spíritus Mauricio López Pérez; a Santiago de Cuba el doctor Manuel Borbolla; a Bayamo el doctor Roberto Fonseca y Ramón Alonso.

ANUNCIOS CLASIFICADOS DE ULTIMA HORA

ALQUILERES

ALQUILO segundo piso de Avenida República número 313, construcción moderna, decorada, con sala, comedor, 4 cuartos, baño intercalado, pantry, servicio criados, a familia de moralidad. Informan café Vista Alegre. Teléfonos U-1896, U-6862.
A1 48945 20 oct 30

SE ALQUILA la casa Florida 6, bajos, esquina a Misión, compuesta de sala, saleta, tres cuartos, comedor, patio y servicios. La llave en los altos. Informan, U-4962, M-9848.
A1 48934 20 oct 23

SE ALQUILAN las casas San Lázaro 358, bajos y segundo piso, casi esquina a Belascoaín, compuestas de sala, recibidor, tres cuartos, comedor al fondo, cocina y servicios. La llave en el garage de al lado. Informan en los teléfonos U-4962, M-9848.
A1 48936 20 oct 23

SE ALQUILAN los frescos primer piso de Escobar 4, con sala, comedor, 2 cuartos, baños intercalados color de rosa, cocina de gas y calentador. Para verlos de 12 a 6. Informan, teléfono M-2706.
A1 48950 20 oct 23

NEPTUNO 243 B, altos, preciosa casa con sala, tres cuartos, baño completo, comedor cuarto, azotea, precio reducidísimo. Informa, Goizueta, F-3937.
A1 48970 20 oc 24

MONTE 133. Se alquilan pisos modernos, compuestos de sala, comedor, dos cuartos, baño completo intercalado, cocina, cuarto y servicio para criados. Informa en la misma la encargada.
A1 48952 20 oct 4

SE ALQUILAN los amplios bajos de San Rafael 98, entre Escobar y Gervasio, compuestos de sala, recibidor, comedor al fondo, cinco habitaciones, baño, cocina y servicio de criados. Informan: Telf. A-1882. La llave en los altos al lado.
A1 48924 20-24 Oc.

ESCOBAR 8, (bajos), sala, comedor, dos habitaciones, baño, cocina, modernos. Llave, bodega San Lázaro. F-2313. F. y 19, Vedado, 29 pesos.
A 48917 20-23 Oc.

REVILLAGIGEDO 62 casi esquina a Misión, se alquila un piso alto moderno, sala, saleta, tres cuartos, baño intercalado y cocina, hay agua abundante. Precio de situación. Informan en el almacén de los bajos. A-2394.
A1 48923 20-25 Oc.

SE ALQUILA: Avenida de la República número 65 altos, sala, gabinete, saleta, comedor al fondo, tres habitaciones, baño, dos cuartos en la azotea con su servicio. Precio 65 pesos. Informan en Peña Pobre 23, altos. Telf. A-4727.
A1 48861 20-28 Oc.

ALTOS Virtudes 143-C., entre Gervasio y Escobar. Se alquilan compuestos de sala, antesala, comedor, cuatro cuartos, cocina y baño. La llave en los bajos. Precio 40 pesos mensuales. Informan: F-4744.
A1 48914 20-24 Oc.

INDUSTRIA 19

Alto, derecha, con sala, recibidor, cuatro habitaciones, baño intercalado, comedor, cocina y habitación de criados con servicios. Llave en la bodega de Genios. Informan, teléfono A-9553, después de las 10 a. m.
A1 48860-949 20 oc 23

ENSANCHE de la Habana. Almendares 73, primero y segundo pisos modernos, sala, comedor, tres cuartos, buen cuarto de baño intercalado, cocina y servicios. Informan, teléfono U-1564.
A1 48963 20 oct 26

SAN NICOLAS 130 entre Salud y Reina, primero y segundo pisos, sala, comedor, cuatro habitaciones baño completo, cocina gas, carbón, muy frescos. Llaves los bajos.
A1 48961 10 oct 30

LA VERDAD SOBRE...

(Viene de la página NUEVE)

—¡Ah, no, no, puede ser, lo siento mucho...

—Pero, ¿cómo..?

—Es que me esperan...

—Y si le vuelven a atacar a Ud?..

—Sí, claro, indudablemente.. Pero he comprometido mi palabra..

Quise ir con él, y fué en vano.

—Tengo que ir solo, perdóneme.

Se alejó algunos pasos, se volvió, sacó de su bolsillo unos papeles, y me pidió con afán:

—¡Guárdemelos Ud., se lo suplico, pero ha de prometerme no leerlos..

—Yo se lo prometo a Ud...

—Puede Ud. devolvérmelos mañana, en el 125 de la calle Jorge Juan. Esta es mi tarjeta; tome...

Me entregó su tarjeta, y se alejó. Quedé un momento indeciso, guardé luego en el pecho los papeles, y al fin leí este nombre en la tarjeta:

—«Alejandro García Alvarez...»

C. CABAL

Mañana:
EL DELEGADO DE FRANCIA

INGLES CON DISCO FONOGRAFICO **MUESTRA GRATIS**

Metodo nuevo Garantizamos por escrito que Ud. hablará, leerá y escribirá correctamente el inglés en poquito tiempo. 20 años de éxito. Pida informes hoy

INSTITUTO UNIVERSAL (P56) 1265 LEXINGTON AVE. NEW YORK
Sírvase enviarme sin obligacion ninguna muestra gratis y completos informes:
Nombre........................ Dirección ....

Los Económicos del DIARIO

TRATAR de Alquilar Casas anunciándolas entre elementos sin recursos, es predicar en desierto y botar pesos por gusto.—USTED DEBE PREGONAR sus Fincas y Departamentos vacíos a los Jefes de Familia, Matrimonios, y Amas de Casas que reciben este periódico, porque éstos generalmente no viven del aire, y cuando toman una casa, duran en ella y no hay que perder tiempo, paciencia y dinero en demandarlos.

Los LEE quien Puede PAGAR

ALQUILERES

SE ALQUILA un alto compuesto de sala, saleta, tres habitaciones, baño intercalado, y baño de criados, comedor al fondo. Informan en la misma. San Lázaro 341 entre Basarrate y Mazón.
A1 48980 20 oct 24

SE ALQUILA casa espléndida, portal, sala, saleta, tres cuartos, patio y traspatio, 22 pesos. San Indalecio 20 entre Santos Suárez y Santa Emilia.
A1 48973 20 oct 23

BERNAZA 39, alquilo altos, derecha e izquierda, juntos o separados. Sala, saleta, cinco habitaciones con lavabos agua corriente, baño, comedor fondo, cocina, cuarto servicio criados cada uno. Precio rebajado. Llaves, informes, bajos. A-3568.
A1 48926 20 oct 23

ALQUILO bajos modernos, cerca Capitolio, propio para matrimonio. 24 pesos. Someruelos 25.
A1 48955 20 oct 23

ANTON RECIO y Tenerife: Se alquilan dos accesorias, con dos departamentos cada una, servicios independientes, casa moderna. Su precio, muy barato.
A1 48824 20-26 Oc.

PRADO 38, alquilo altos, sala, saleta, comedor fondo, cinco habitaciones, baño intercalado, cuarto servicio criados, cocina, dos habitaciones azotea. Informa, Cuevas, M-9896.
A1 48924 20 oct 23

A-2. Vedado y Príncipe

EN LO mejor del Vedado, Calzada número 62, entre F y Baños, se alquila espaciosa casa en mil metros de terreno, propia para colegio, sociedad o numerosa familia con gran sala y saleta, comedor, gran corredor interior, ocho cuartos de familia, dos de criados con sus dos servicios, dos cuartos de baño completos, gran cocina de gas y carbón, garage para dos máquinas, jardín al frente y costado con árboles frutales. Precio, $140. Informes, Telf. F-1321, M-1382.
A2 48951 20 oct 26

4 ESQUINA 21, alquilo altos modernos, con sala, recibidor, comedor, tres grandes habitaciones, baño intercalado, cuarto y servicio de criados. La llave en la bodega. Teléfono F-6095.
A2 48956 20 oct 23

VEDADO: Alquilo casa fresca, tres cuartos, baño intercalado, comedor, hall, cocina, servicio criados. E-248, entre 25 y 27. Telf. F-1106.
A2 48887 20-23 Oc.

VEDADO. En 17 y F, se alquila un alto moderno. Informan, 17 número 249, teléfono F-5797.
A2 48939 20 oct 27

SE ALQUILA la casa 30 y 29, Vedado, cuatro cuartos de dormir, 2 baños, sala, comedor, recibidor, biblioteca, cocina, pantry, gran portal y terraza, jardín, garage para 2 máquinas y dos cuartos de criados con sus baños cada uno, muy fresca, alquiler, $125. Informan, H y 21, Vedado. Telf. F-1779.
A2 48931 20 oct 25

VEDADO, 16 entre 21 y 23, alquilo una casita con sala, dos cuartos, comedor, baño completo, muy fresca y barata. No. 184.
A2 48969 20 oct 28

SE ALQUILAN los bajos de la calle 4 número 14 entre Calzada y Quinta, acera de la sombra, muy frescos y modernos, jardín, portal, sala, recibidor, comedor, cuatro cuartos con closets, dos baños completos intercalados, pantry, cocina, cuarto y servicio de criado, entrada independiente para el servicio. F-5969.
A2 48978 20 oct 25

ALQUILERES

CALZADA 169 entre J. e I., confortable alto, cuatro grandes habitaciones, dos desahogo y demás comodidades; también el bajo 23 número 474, cuatro habitaciones y demás comodidades. Informan: Telf. F-5469.
A2 48883 20-27 Oc.

VEDADO (a la entrada), alquilo hermosa y fresca casa, 25 entre F y G, con portal, sala, comedor, cuatro cuartos, cuarto criados, garage, F-2299.
A2 48968 20 oct 28

A-4. Marianao y sus Repartos

SE ALQUILA en Avenida de la Paz 8, Alturas de Almendares un lindo chalet compuesto de portal, sala, escritorio, comedor, ante cocina y cocina; en los altos, saloncito, cinco cuartos, dos baños, terraza, cuartos criados, lavandería y garage para dos máquinas, jardín alrededor y tela metálica en toda la casa. Para informes: FO-1859.
A4 48869 20-23 Oc.

SOLA 39, alquilo casa moderna, propia para corta familia. Llave al lado. Informes, Telf. A-2747.
A4 48591 18 oct 21

REPARTO Country Club, Tercera Avenida entre 5ª y Quijano, suntuosa nueva residencia, dominando lago, cinco cuartos, cuatro baños de lujo, patio, barra, piscina de natación, teléfono en cada cuarto, roperos, doble garage y cuatro cuartos criados. Informan en la misma o F-1852.
A4 48922 20-23 Oc.

A-5 J. del Monte y Víbora.

SE ALQUILA el precioso chalet de Milagros 133 entre Figueroa y Strampes, compuesto de dos plantas; sala, comedor, tres cuartos, garage y servicios en los bajos, y cinco cuartos, terraza, servicios, etc. en los altos. La llave en la bodega de Milagros y Figueroa. Informan, U-4962, M-9848.
A5 48932 20 oct 23

SE ALQUILA la casa San Mariano 67 A, esquina a Armas, compuesta de sala, saleta, tres cuartos, patio y servicios. Precio de situación. La llave en los altos. U-4962. M-9848.
A5 48933 20 oct 23

VIBORA

Milagros casi esquina a San Buenaventura, a cuadra y media de calzada Jesús del Monte, portal, sala, recibidor, tres cuartos, comedor, cuarto y servicio de criados, llave al lado. Teléfono FO-2250.
A5 48938 20 oct 23

A-6. Concha y Luyanó.

SE ALQUILA la espaciosa casa de calzada de Concha 135, esquina a J. Abreu, compuesta de dos salas, ocho cuartos, doble cocina y doble servicios y patio. La llave en los altos. Para más informes, U-4962, M-9848.
A6 48935 20 oct 23

B-1. Casas-Apartamentos.

APARTAMENTO

Con 5 puertas al balcón, agua abundante, azotea, casa moralidad, en los altos de la mueblería, joyería, préstamos El Vesubio. Corrales y Factoría. Telf. M-7337.
B1 48967 20 oct 31

VEDADO: 23 y 6, alquilo apartamento con dos cuartos, cocina y servicios. Telf. F-6051.
B1 48894 20-28 Oc.

B-2. Locales y Naves.

GRAN LOCAL hace esquina, se alquila propia para cualquier negocio. Neptuno 42, esquina Amistad. Informan almacén La Siria. Galiano 138, A-9317.
B2 48966 20 oct 22

GLORIA esquina a Rastro. Se alquila local para establecimiento. La llave en la bodega de en frente. Informan, teléfono M-6182.
B2 48954 20 nov 4

B-3. Departamentos.

MONTE 133. Se alquilan modernos departamentos bien ventilados, compuestos de dos cuartos, cocina y servicios. Informa en la misma la encargada.
B3 48953 20 nov 4

RAYO Y ESTRELLA

Alquilo departamentos en casa nueva, a precios razonables, tienen sala, comedor, dos habitaciones, cocina y servicios. Hay encargado. Teléfono A-2746.
B3 48748 19 nov 3

B-4. Habitaciones.

REGIAS habitaciones, edificio «Alvarez», Obrapía 99, esquina a Bernaza. A una cuadra del Parque Central. En lo más céntrico de la ciudad, se alquilan regias y frescas habitaciones con o sin muebles; agua caliente y fría, teléfono. Lema de su propietario: ofrecer el mejor servicio, higiene y moralidad. Infórmese directamente con Victoriano Alvarez. Precios módicos, 12, 14, 15 y 20 pesos mensuales. Por días, $1.00 y $1.50.
B4 48829 20-25 Oc.

EDIFICIO «Abadín», Cuba 86, casi esquina Teniente Rey, casa moderna, tranquila, habitaciones con lavabos, amueblada, criados, luz, teléfono, baño caliente, 12 a 18 pesos. No cocinamos. A-5551.
B4 48757 19-3 Nov.

SE ALQUILAN espléndidas y frescas habitaciones en el moderno edificio de Sol 85, con luz y agua, desde 6 hasta 20 pesos.
B4 39370 23-18 Nov.

VIRTUDES 28, edificio moderno, céntrico, espléndidas habitaciones con muebles, ropa, limpieza y teléfono, desde $12. Animas 170 A, amplias habitaciones muy baratas. A-4253.
B4 48972 20 oct 25

DOS HABITACIONES amplias, alquilo a persona de moralidad, precio: $16. Estrella 22, altos, izquierda, entre Angeles y Rayo.
B4 48979 20 oct 24

S-1. Criadas y Criados

SE SOLICITA una criada de mediana edad, formal, para atender el servicio de habitaciones, que tenga referencias. En Villa Azul, Avenida de la Paz número 1, Calzada de Columbia, Alturas de Almendares.
S1 U H C. R. 20 ind

SE SOLICITAN

SE SOLICITA cocinera española que sepa repostería y cocinar bien. Dormir en la colocación y traer referencias. Calle 18 entre Tercera y Quinta Avenida. Reparto Miramar.
S2 48930 20 oct 22

S-11. Agentes y Socios.

TRABAJO Y DINERO

Solicito vendedores para una acreditada marca de radios. Se paga buena comisión. Preferible personas que tengan conocimientos de la materia. Dar nombre y dirección y referencias por escrito a R. S., Clasificados del DIARIO DE LA MARINA.
S11 M J 19 oct 22

S-12. Solicitudes Varias

SOLICITO muchacho formal para fábrica de colombinas, capaz de efectuar reparto con carrito de mano. Sueldo según aptitud. Jesús María 81.
S12 48801 19 oct 2

O-1. Criadas y Criados

SE DESEA colocar una española de criada de mano o para cocinar, siendo corta familia no le importa hacerlo todo, tiene referencias, teléfono U-4618.
O1 48942 20 oct 22

SE DESEA colocar una muchacha española de criada de mano y manejadora, tiene buenas referencias, teléfono U-6385.
O1 48913 20 oct 22

SE OFRECE criada española, sabe servir la mesa a la rusa; también puede cuidar niños, es muy cariñosa, tiene muy buenas referencias. Teléfono A-3343.
O1 48943 20 oc 22

SE DESEA colocar una joven española de criada de mano o manejadora o para todos los quehaceres de corta familia, tiene referencias de donde trabajó, teléfono I-2540.
O1 48946 20 oct 22

SE DESEA colocar una joven española, recién llegada, sabe limpiar y ayuda a todos los quehaceres de la casa. Informan hotel La Gran Antilla, Oficios número 13. Telf. M-6114
O1 48918 20-22 Oc.

SE DESEA colocar una joven española, para criada de cuartos y coser; tiene buenas referencias. Informan: A-5394.
O1 48919 20-22 Oc.

DESEA colocarse una joven española para criada de mano, sabe cumplir con su obligación; tiene referencias. Telf. U-6866.
O1 48920 20-22 Oc.

JOVEN española desea colocarse para criada de mano o cocinar y limpiar; tiene referencias. Informan: Telf. A-9334.
O1 48901 20-22 Oc.

SE COLOCA una joven española de criada de mano o manejadora, entiende de cocina. Informan: Telf. M-7293.
O1 48890 20-23 Oc.

DESEA colocarse una joven española de criada de mano; tiene referencias. Telf. U-1817.
O1 48877 20-23 Oc.

SE OFRECE un buen criado de mano español, con buenas referencias de casas distinguidas, sin pretensiones, es fino y trabajador. Informan en el Telf. F-5822.
O1 48849 20-23 Oc.

SE DESEA colocar una joven española para cuartos o comedor. Informan: Palais Royal, Obispo número 58. Telf. M-2313.
O1 48850 20-23 Oc.

MUCHACHA española se desea colocar para cuartos o coser y de manejadora también se coloca, desea casa seria y tiene buenas referencias de las casas donde trabajó. Telf. F-6207
O1 48837 20-22 Oc.

SE DESEA colocar una joven española para criada de mano o servir al comedor, es fina y trabajadora, teléfono A-5394.
O1 48957 20 oct 22

SE DESEA colocar una señora española con buenas referencias para criada de cuartos o para un matrimonio solo, sabe su obligación, con 14 años de servicios en una sola casa. Llamen al Telf. U-1252.
O1 48959 20 oct 23

DESEA colocarse una joven española de criada de mano o manejadora, conoce algo de costura. Informes en teléfono A-3107.
O1 48962 20 oct 23

DESEA colocarse joven española de criada de mano o manejadora, tiene referencias, desea casa de moralidad. M-5895.
O1 48965 20 oct 22

DESEA colocarse una española de cuartos o de mano, con buenas referencias. A-2348.
O1 48769 19 oct 21

O-2. Cocineras y Cocineros.

DESEA colocarse una señora española para cocinera y repostera, tiene buenas referencias de las casas donde trabajó. Informan, teléfono M-4102.
O2 48737 19 oct 22

SE OFRECE joven española para cocinar y limpiar, sabe hacer buenas comidas, duerme en la colocación, no le importa ir a los repartos, tiene muy buenas referencias. Telf. A-3343.
O2 48944 20 oct 22

DESEA colocarse joven española para cocinar y limpiar si es corta familia, o criada de cuartos, desea casa de moralidad, tiene referencias. Informan, U-2883.
O2 48974 20 oct 23

COCINERA y repostera blanca, que sabe cumplidamente su obligación; y dos criadas de mano, una con conocimiento de cocina, ofrecen sus servicios. Informes, calle 2 número 21, teléfono FO-3254. Buena Vista.
O2 48948 20 oct 22

SE OFRECEN

SE DESEA colocar una joven española para cocinar y limpiar o para cocinar sólo, tiene buenas referencias. Teléfono F-1666.
O2 48940 20 oct 22

DOS ESPAÑOLAS desean colocarse para cuartos y costura o comedor, son serias y trabajadoras, una costura y corta por figurín, también de ama de llaves, A-8080.
O1 48941 20 oct 22

COCINERA española desea colocarse, cocina bien, sabe de repostería, llame al M-5895.
O2 48971 20 oct 22

SE DESEA colocar superior cocinera repostera, cocina a la criolla y española, hace toda clase de comida, tiene buenas referencias, duerme en la colocación. A-3107.
O2 48947 20 oct 22

SE DESEA colocar una cocinera española, entiende de repostería, lleva tiempo en el país; tiene referencias. Informan: F-1661.
O2 48921 20-22 Oc.

SE OFRECE cocinera española con buena práctica en el oficio, repostera, tiene referencias, es libre, puede ir a los repartos. F-5841.
O2 48895 20-22 Oc.

VEDADO: Se alquila la nueva y fresca casa Baños 63, altos, entre 21 y 23, con escalera de marmol, patio, sala, saleta, cuatro cuartos con gran baño intercalado, hermoso comedor, repostería, cocina y cuarto de servicio de criados. Precio 60 pesos. Telf. F-4003.
O2 48816 20-24 Oc.

O-3. Manejadoras

DESEA colocarse una muchacha mestiza que habla inglés y español de manejadora o criada de cuartos o comedor. Telf. F-3282. Alicia.
O3 48857 20-23 Oc.

SE OFRECE una muchachita de color que tiene 15 años, es limpia y tiene buen carácter, puede dar referencias de la casa que trabajó. Telf. A-3165.
O3 48855 20-22 Oc.

SE DESEA colocar una muchacha española de manejadora o criada de mano, no le importa ir al campo, tiene buenos informes de donde trabajó. Telf. F-1683.
O3 48856 20-23 Oc.

O-5. Jardineros

DESEA colocarse un español de jardinero, sabe injertar toda clase de matas y entiende de frutos menores, tiene buenas referencias. Llame F-6086.
O5 48864 20 oct 22

O-FARRILL 51, alquilo, jardín, portal, sala, saleta, tres habitaciones, baño, cocina, $27. Llaves en la misma. Informes, M-9896. Cuevas.
O5 48928 20 oct 22

O-6. Choferes

CHAUFFEUR español, joven, mecánico, con los dos títulos, el de España y el de ésta, se ofrece a casa particular o comercio. Referencias inmejorables. Telf. F-6295.
O6 48958 20 oct 22

O-12. Ofertas Varias.

UNA SEÑORA seria, hablando inglés desea encontrar casa respetable para servir; también sale al campo. Informan, Consulado 87, bajos.
O12 48431 17 oct 22

C-1. Casas

COMPRO CASA O CHALET

Prefiero Santos Suárez, moderna valga 6 ó 10 mil pesos. Doy en parte de pago gran establecimiento víveres, diferencia efectivo. Informes Suárez y del Toro. Belascoaín y Figuras, café.
C1 48937 20 oct 1

C-8. Instrumentos de Música.

COMPRO pianos de todas las marcas. Teléfono A-3091.
C8 48977 20 oct 22

SE VENDEN

V-1. Casas.

UN GRAN NEGOCIO

Por enfermedad de su dueño, se vende una casa de huéspedes moderna situada en el mejor lugar, el más céntrico y estratégico de la Habana. Tiene más de 50 abonados al comedor, todos del comercio, de muy buena paga. Es un gran negocio, y se cede en inmejorables condiciones. Si se da buena garantía no hace falta todo el dinero de momento; se aceptan fáciles pagarés. Para informes A-9211. Conchita.
E1 48976 20 oct 2

V-12 Objetos Varios

VENDO: Pinturas Romañach premiadas Exposición S. Louis, Roma y París; juego Luis XV dorado al temple; juego billar completo. Telf. FO-1632.
V12 48888 20-23 Oc.

SE VENDE en Amistad 138 y Reina un lote madera, tabla y tirantes, 11 mil pies, como nueva.
V12 48929 20 oc 2

GANGA, $200, bóveda con osario, cerca Capilla Central. Porvenir 1, azotea, casi esquina Habana.
V12 48960 20 oct 2

DINERO E HIPOTECAS

BANCO GALLEGO. Compro libretas del 4 0|0; pago buen precio; véame antes de vender, ganará dinero; pago en el acto. Manuel Piñol. Compostela 111.
ZSO 48236 16-27 Oc.

TOMO $1,000 EN HIPOTECA

Sobre terreno de esquina que vale $5,000. Pago $12 de interés y devuelvo una cantidad mensual. Informan Neptuno 28, café, el dueño.
Z s t 48975 20 oc 2

SUSCRIBASE AL DIARIO DE LA MARINA

FOLLETIN 1

RICARDO LEON
(De la Real Academia Española)

LAS SIETE VIDAS DE TOMAS PORTOLES

Novela
PRIMERA EDICION
(De venta en «La Moderna Poesía)

PRIMERA PARTE
DOCUMENTOS PARA LA HISTORIA

DIRECCION GENERAL DE SEGURIDAD

«Orden general extraordinaria:

Tomás Portolés Rafols, que con este nombre supuesto usa también los de Antonio Villamil, José María de Urrutia, Francisco Martínez Cañabate, Julio Gádor, Isidro García Ramírez, Juan Edison, Antonio Llunià, Fernando Caamaño, Federico Ambrosio, Luis de Guevara, Danilo de Somoza, Orlán de la [illegible] y José María de la Cuesta.

Edad, unos treinta años; estatura, 1,75 metros; cuerpo delgado y esbelto; cara y nariz un poco largas; frente espaciosa; ojos claros; tez blanca tendiendo a rubia; pelo trigueño, escaso en la parte superior de la cabeza; bigote rubio recortado. Tiene varios lunares carnosos; uno debajo de la oreja derecha, otro sobre la mejilla izquierda y dos a un lado de la frente.

Viste con elegancia; tiene modales distinguidos; revela ingenio y cultura no comunes, suele usar lentes.

Es autor de numerosos delitos de falsedad y estafa, cuya cifra pasa de un centenar. Ha contraído varios matrimonios ilegales, fuera de España casi todos. Suele vestir indebida y públicamente uniformes del ejército y hábitos eclesiásticos. Es también habilísimo para desfigurar sus rasgos personales. Habla y escribe con perfección, además del idioma castellano, el francés, el inglés, el alemán, el italiano, el catalán y con menos suficiencia algunos otros.

Se desconoce su verdadero nombre y filiación. Cuantas veces se le detuvo declaró nombres, naturalezas, profesiones y antecedentes muy distintos.

Está reclamado por innumerables Juzgados de Instrucción y autoridades de Madrid, provincias y extranjero. Ha cumplido ya diferentes condenas.

En la noche del 16 de noviembre último se fugó de la cárcel de Avilés en unión de los demás presos que allí había, siendo el promotor de ésta y otras evasiones.

Encargo a todos los funcionarios dependientes de esta Dirección general que pongan especialísimo interés en practicar la detención de dicho sujeto; recomiendo también a los demás agentes de la autoridad que coadyuven lo posible a la realización de este servicio, y ruego a los particulares que den noticia a la autoridad más próxima de cualquier dato que pueda servir de orientación para conseguir la captura del expresado delincuente.

Madrid, 13 de diciembre de 1931.

El Director General.»

II

EXTRACTOS DE LA PRENSA DE MADRID

Fuentes: El Liberal (29 de septiembre 1908), A B C (14 enero 1919) y todos los periódicos de estas y otras fechas posteriores

Anoche, en el teatro Reina Victoria, fué descubierto y sorprendido de una manera teatral, por dos agentes de policía, un extraordinario personaje, consumado actor en todo género de farsas, transformaciones y papeles; el más perfecto y maravilloso truhán que se pudo ver hasta ahora en el teatro del mundo.

Se trata nada menos que de Tomás Portolés, cuyas originales aventuras, ya en parte divulgadas por la prensa, dejaron en mantillas las de Guzmán de Alfarache, don Juan Tenorio, Barba Azul, Bálsamo, Casanova, Luis Candelas y demás falsarios, aventureros y embrollones, famosos en la realidad o en la fábula.

Son tantas y tan peregrinas las hazañas de este pícaro singular, flor y nata de clásicos y modernos, que, para informar al público, vamos a escribir a grandes rasgos su historia, digna de ser trazada más que con lápices reporteriles por la pluma aguileña de un Mateo Alemán o un don Francisco de Quevedo.

LA PRIMERA AVENTURA

Con los primeros años del presente siglo dan comienzo las empresas del ingenioso embaucador. Como se ignora quién es, cómo se llama en verdad, nada sabemos de sus antecedentes familiares, de su verdadera patria y condición. Cuanto se ha dicho hasta aquí de sus orígenes, fundado solamente en sus declaraciones, falsas a todas luces, o en el dudoso testimonio de gentes mal informadas o inseguras, se debe considerar como pura leyenda sin valor histórico ni artístico.

En este punto sólo se puede afirmar del supuesto Portolés que es español y de los más socarrones que pisaron tierras y caminos de ambos mundos. Si es castellano, aragonés, catalán, gallego, andaluz o de otra parte de esta ilustre y espaciosa nación, siempre tan fértil en toda clase de ingenios, nada se sabe ni creemos que jamás se sepa ni descubra.

No hay noticia tampoco de sus primeros pasos en las grandes vías picarescas. Los héroes, en realidad, no existen hasta que una señalada ocasión les revela como tales. Así Tomás Portolés. La que llamamos aquí su primera aventura acaso no lo fué en el orden cronológico, pero sí fué la que le reveló a toda luz como un farsante genial digno de andar en lenguas y en periódicos.

Por el mes de octubre de 1902 (ya por entonces, andariego precoz, había dado la vuelta al mundo), venía a España, desde América, en el vapor correo «Buenos Aires».

No viajaba en calidad de turista, sino con un oficio de subalterna condición en el buque. Ni se llamaba Tomás Portolés, sino Emilio Sampedro, por lo que muchos cronistas los toman por dos personas diferentes, sin saber que con ambos nombres y con otros muchos de su exclusiva invención hizo el héroe de nuestra historia más viajes que Carlos V.

Entre los pasajeros del vapor venía a España, para tomar el mando en Gibraltar de un regimiento de ingenieros, un coronel inglés que había pertenecido como agregado militar, a la legación de su país en Buenos Aires. Acompañaban al ingeniero británico su esposa y cinco hijos, dos varones y tres hembras, una de las cuales, «Queri»,—celestial dechado de la inglesita de cromo,—despertó en el pícaro mancebo una pasión amorosa de esas fulminantes e incendiarias que convierten a un hombre, si es español, fogoso y pícaro por añadidura, en un don Juan dispuesto a las mayores proezas.

Pero entre el mozo vagabundo y aquella preciosa y elegante Ofelia había mayor distancia que de Buenos Aires al Estrecho de Gibraltar. Lo que se dice un abismo. Con ir tan cerca los dos no la podía ver sino de lejos, como se ven las estrellas, ni recrearse mirándola ni escuchar su voz como no fuese a hurtadillas y en la humillante posición de un muchacho de a bordo a quien las gentes del pasaje no se dignaban ni mirar siquiera.

Supo con todo, a fuerza de indagaciones mañosas, que la dama, de genio alegre y deportista, «muy siglo XX» y a la inglesa— tal como así lo entiende Bernard Shaw, —aunque tuvo novios en el viejo y en el nuevo mundo estaba a la sazón libre de amores y el corazón «au ralento». Supo más: que, recientemente, en Buenos Aires la joven había tenido un «flirt» con un marino español, un Villaamil, con quien bailó una vez en la «Nautilus» cuando el buque escuela estuvo en el Río de la Plata. Esta simple noticia fué para Emilio Sampedro como una revelación maravillosa el ¡sésamo ábrete! de los cuentos, la lámpara de las Mil y una Noches, el golpe de luz que hace saltar las chispas de las intuiciones geniales. Con sólo aquello vió en sus manos la llave de su destino, la ganzúa de oro con que abrir las puertas del amor, de la felicidad y de la gloria.

En llegando a España lo primero que hizo fué completar su información con nuevas e interesantes noticias. El oficial de la «Nautilus» tenía un hermano, en la armada también, alférez de navío en el cañonero «Pizarro», de apostadero entonces y por bastante tiempo en Fernando Póo. El buen azar, la estrella prodigiosa de las audaces aventuras se mostraba de todo en todo propicia a los primeros pasos del aventurero novel. Con la mayor diligencia se mandó hacer dos uniformes de marina y procurándose

M.E.C.D. 2016

LOS REDUCIDOS PRECIOS DE LOS FRUTOS MENORES EN AMARILLAS

Los agricultores se encuentran ante un serio problema. La campaña contra el flúido eléctrico. Tarifa de pasajes

Al trazar estas mal hilvanadas líneas, sólo me guía el deseo de que sean leídas y prestada la atención debida, por los honorables secretarios de Hacienda y Gobernación, respectivamente.

En Amarillas, como en todo el resto de la República, la crisis económica es terrible, tan terrible que su peso nos agovia hasta hacernos desfallecer, siendo vanos todos los esfuerzos para vencerla.

A los propietarios de fincas rústicas y urbanas, se les ha presentado el problema que los hará desaparecer de esa condición o no, según la resolución que adopten los ya mencionados Secretarios de Hacienda y Gobernación.

Dicho problema consiste en que serán embargadas y rematadas las propiedades por no haber abonado las contribuciones correspondientes, y las cuales no pueden abonar, por carecer de recursos para ello.

La restricción de la zafra, no les ha permitido moler sus cañas más que en la proporción de un cuarenta a un cuarenta y cinco por ciento y ésto unido al bajo precio del azúcar es una de las causas por las que hoy están arruinados prácticamente. Fuera de la caña, los frutos menores no tienen precio; la arroba de maíz, seco y desgranado, vale de [illegible] a 15 centavos, la de boniato a [illegible] centavos, y en algunos pueblos, como el de San José de los Ramos, ha llegado a valer 4 centavos. El ciento de plátanos vale de 15 a [illegible] centavos, además un buey de trabajo, vale 4 o 5 pesos; una vaca aún vale menos, y el cerdo está a [illegible] centavos la libra, con esos precios que en Cuba no se han visto nunca, se da el caso, que sería curioso, sino no fuese triste, de no encontrar compradores, por la sencilla razón de que nadie tiene o ha visto un centavo.

El Ayuntamiento, mantiene las contribuciones al máximun que le permite la Ley Orgánica, y también el presupuesto del mismo montante que en los años 23 y 24 que la situación era con mucho más floreciente; también es verdad, que la empleomanía es abundante, pues solo en este pueblo, tiene un matarife y su ayudante, sin que nadie los haya visto nunca por el matadero, pues la matanza la hacen los mismos carniceros.

Después de las razones expuestas, y conste que no son todas, ¿no cree el Honorable Secretario de Gobernación que sería conveniente, para el bienestar general, una rebaja en el tipo de las contribuciones, tanto de fincas rústicas como urbanas, para que así puedan los contribuyentes pagar al Ayuntamiento, y también el Honorable Secretario de Hacienda, no cree sería una medida salvadora para el país, la condonación parcial o totalmente de sus deudas a aquellos contribuyentes al Estado, que si no pagan es por que no tienen?

Siempre se habla de que Cuba es un país eminentemente agrícola, y que como tal la propiedad debe estar bien repartida, pero si se llevara a cabo la medida que trae el delegado del Gobernador, junto al Ayuntamiento, y que consiste en embargar y rematar a los deudores de contribuciones, la poca propiedad que aun queda en manos cubanas, pasaría a manos extranjeras.

¿Leerán y atenderán estas líneas los señores aludidos? Yo creo que sí, y por lo tanto tengo fe en el resultado final.

CONTINUA LA CAMPAÑA CONTRA EL FLUIDO

La Compañía Cubana de Electricidad, pretende ignorar la protesta unánime que ha elevado el pueblo de Cuba, contra el precio abusivo del flúido eléctrico.

Este pueblo, al igual que otros muchos del resto de la República, permanece a obscuras y firme, llevando ya cuatro meses de cívica huelga.

La crisis que padecemos ha venido cuál poderoso aliado, a prestar ayuda a esta causa justa, obligando a aquellos que se mostraban aún reacios, a unirse a la protesta.

Venceremos, no hay duda, puesto que nos asiste la razón.

LA REBAJA DE PASAJES DE LOS FERROCARRILES

La Compañía de los Ferrocarriles, al fin, ha rebajado la starifas de pasajeros, pero sólo entre este pueblo y la Habana, cobrando 3.90 por un pasaje de ida y vuelta para dos personas.

Esta rebaja está muy a tono con la situación, pero adolece de un defecto, que han de ser dos los que viajen, y por lo tanto, esa traba impide se pueda disfrutar de la rebaja, por no ocurrir a menudo, que la dirección de dos personas sea la misma.

¿Por qué la Compañía de Ferrocarriles no extiende ese beneficio a los pasajes para una sola persona?

Yo creo que debía hacerlo, para beneficio mútuo.

Carlos SANCHEZ,
Corresponsal

DE BANAGUISES

La fiesta patria. Actos en la Escuela 6. Los exalumnos

La Escuela número 6 de Banaguises celosa siempre de las tradiciones patrias, conmemoró dignamente el glorioso Grito de Yara.

Con la asistencia de las autoridades militares y Civiles, Prensa, Magisterio y numeroso público, celebróse brillantemente la inmortal efemérides, que tuvo por escenario la heroica y legendaria región de Oriente.

Comenzó tan patriótico acto con el Himno de Bayamo, cantado admirablemente por el coro de la Escuela.

El Director de la misma señor Enrique Ramos Alvarez, pronunció un vibrante discurso.

Seguidamente varios educandos del referido plantel recitaron inspiradas y patrióticas composiciones.

La señorita Elida Viciedo pronunció una magnífica oración obteniendo una atronadora salva de aplausos.

Seguidamente el señor Ignacio Llea, pronunció una elocuente oración, obteniendo una nutrida salva de aplausos.

El señor Luís Tolón, hizo el resumen de modo admirable.

Tanto la señorita Elida Viciedo, como el distinguido joven Ignacio Llabre, recibieron muchas felicitaciones por sus magníficos discursos, dignos dela inmortal fecha.

La señorita Adolfina Herrera, recitó una inspirada y patriótica poesía al Mrtir de San Lorenzo.

Seguidamente el coro de la escuela cantó el himno 10 de Octubre.

El señor Ramos, director del prestigiado plantel, clausuró el acto.

CONSTITUCION DE LAS ASOCIACIONES DE EX-ALUMNOS DE LA ESCUELA NUMERO 6

Los ex-alumnos y ex-alumnas de la Escuela número 6 obedeciendo a indicaciones del señor Enrique Ramos, Director del referido plantel, por más de cuatro lustros, se reunieron y eligieron sus respectivas directivas, redactando a la vez los reglamentos por los cuales habrán de regirse tan simpáticas Asociaciones, las que, sin duda alguna, prestaran su concurso al referido plantel.

Las Directivas de las incipientes Asociaciones aludidas, escogieron la inmortal efemérides del 10 para la toma de posesión.

He aquí la Directiva de las ex-alumnas de la Escuela número 6.

Presidentes de Honor: Dr. Diego Barreto, Dr. Rafael Fernández Torres, señoritas Eleuteria Ballester, Candida Echenique, señora Blanca Echenique, señorita digna Olaechea.

Presidenta efectiva: señorita Elida Viciedo; Vice: Adolfina Herrera.

Secretaria: señorita Anna Suárez Gallego. Vice: señorita Natalia Herrera.

Tesorera: señorita Margarita Ortiz; Vice: Srta. Pura Galarraga.

Directora: Josefa Gutiérrez; Vice: señorita Carolina Fernández.

Vocales: Amada Roque, Teresa Gutiérrez, Ofelia Zulueta, Zoila Reus, Juana Herrera, Concepción Olagoitia, Rosa Llabre, Veneranda Vargas, Ofelia González, Martina Serviano, Mariana Vargas y Gracia Soler.

Suplentes: Mercedes Herrera y Milagros García.

Directiva de los ex-Alumnos de la Escuela número 6.

Presidentes de Honor: Doctores Diego Barreto, Rafael Fernández Torres y Manuel Ortega; señores Juan A. Blanch, José García Tellechea, Dr. Justo Noble y Enrique Ramos Alvarez.

Presidente efectivo: Luís Tolón; Vice: Enrique Zapata; Secretario: Julio Shaviano; Vice: Adolfo Noble.

Tesorero: Pablo Leabre; Vice: Félix González.

Director: José A. Blanch; Vice: Ignacio Llabre.

Vocales: Rogelio Zulueta, Miguel Gutiérrez, Antonio Cortés, Domingo Herrera, Francisco Herrera, Pedro Martínez, Héctor Martínez, Julio Casañas, Eduardo Gallego, Eleno Espinosa Aleandro Zulueta, Antonio Chica.

Suplentes: Abraham Baise, Saturnino Zulueta.

Mi cálida y efusiva felicitación a ambas asociaciones, augurándoles un lisonjero éxito en sus gestiones.

Lilas BLANCAS.

SENTIDO DUELO EN HERRADURA

Don Manuel Sánchez era un antiguo suscriptor nuestro

Tras penosa y larga enfermedad, en que los auxilios de la Ceincia y los solícitos cuidados de sus familiares fueron estériles, dejó de existir el día 15, el rico comerciante de Herradura, miembro meritísimo de la Colonia Española Don Manuel Sánchez, y el más antiguo suscriptor del DIARIO DE LA MARINA.

Su sepelio, efectuado al siguiente día constituyó una verdadera manifestación de duelo. Había representaciones del comercio de Pinar del Río y Consolación, de la Colonia Española, Sociedades, representación del Gobernador Provincial y Alcalde Municipal de Consolación del Sur, y numeroso pueblo, prueba fehaciente de la simpatía y prestigio que gozara en esta comarca.

Don Manuel, como respetuosamente se le llamara, vino a esta tierra hace más de cuarenta años, como otros muchos castellanos a bregar por la subsistencia, con honradez y laboriosidad no igualadas, hasta obtener en recompensación de sus esfuerzos, una posición desahogada, constituyendo aquellas virtudes la norma de conducta de toda su vida.

Contrajo matrimonio en esta tierra, con una cubana de rancio abolengo, la Sra. María Genó, habiendo tenido en el curso de su matrimonio varios hijos que hacen honor a su progenitor, por que los educó en el culto de todas las virtudes que hicieron un hogar modelo.

La colonia española pierde un miembro meritísimo, Herradura un hombre de acción dotado de rara actividad, y sus hijos un padre modelo, por eso lloran inconsolables su atribulada viuda y sus hijos, pérdida tan irreparable.

Llegue hasta ellos mi más sentida condolencia, y muy especialmente a su hermano Raimundo y su hijo Manuel María, mi dilecto amigo y que el Altísimo acoja como merece al que nos abandona dejando huellas de bondad a su paso por este mundo.

Francisco Bugallo,
Corresponsal.

INAUGURACION DE UNA ESCUELA NOCTURNA EN SANCTI SPIRITUS

La abrirá el colegio Carlos de la Torre. Fallecimiento sentido. Accidente. Enfermos. Fin de temporada. Misa

FALLECIMIENTO

Después de larga y penosa dolencia dejó de existir en nuestra ciudad el señor José Domingo Molina y Jiménez miembro de una estimada y distinguida familia espirituana. Todos los esfuerzos hechos por la ciencia para salvarle su existencia fueron infructuosos. Murió rodeado de su esposa, hijos y demás familiares, después de recibir los Santos Sacramentos.

El acto de su sepelio viose concurridísimo dado el aprecio que en nuestra sociedad se le tiene a sus familiares.

El duelo fué despedido con sentidas frases por el joven doctor José Francisco Valdivia García.

EL DR. SANTISTEBAN

Desde hace días guarda cama a causa de molesta dolencia el reputado y estudioso galeno doctor Antonio de P. Santisteban y Beltrán.

Su estado es ya satisfactorio.

PARA ESA CAPITAL

Haa salido para esa Capital el joven doctor Federico A. Carbonell y Carbonell Abogado, Notario y Archivero General.

Con el fueron su joven esposa y dos de sus niños.

Mientras duré su ausencia se ha hecho cargo de su acreditada Notaría el joven doctor José Ramón Alonso y Gramatges.

RENACIMIENTO

Este acreditado y céntrico coliseo se ve todas las noches concurridísimo por distinguidas familias espirituanas que acuden a pasar un rato de solaz y esparcimiento.

Las mejores cintas que salen al mercado son allí exhibidas.

La empresa no omite gastos en ello.

UNA MISA

Esta se llevó a cabo en nuestra Parroquial Mayor en sufragio del alma del señor Manuel Toyos y Fernández, como un recuerdo a su memoria por su viuda y demás familiares.

El templo viose concurridísimo.

ESCUELA NOCTURNA

El acreditado Colegio Carlos de la Torre que tan acertadamente dirige Guitar, desde el día 31 del entrante mes de noviembre inaugurará una Escuela Nocturna en el propio edificio y las asignaturas serán explicadas por los competentes profreсores de dicha plantel.

En ella será admitidos alumnos de ambos sexos.

UN ACCIDENTE

A causa de un lamentable accidente que sufrió cerca de la ciudad al volcársele un camión sufrió graves fracturas en una pierna el señor José Mujica y Fernández Agente en esta ciudad de la acreditada cerveza La Tropical.

Fué trasladado a esa Capital para su asistencia por su señora y su hermano Ignacio.

FIN DE TEMPORADA

Después de haber disfrutado de una agradable temporada campestre han regresado a la ciudad los distinguidos esposos señores Rafael Madrigal y señor Ofelia Mendiguita en unión de sus hijos.

EL DR. VAZQUEZ

Después de varios días de dolencia recogido en sus habitaciones se encuentra de nuevo al frente de su acreditado Gabinete Dental.

Nena Carbonell.

El Problema del Agua en Jaruco

Gestiones de la Cámara de Comercio y la doble tarifa

Cuando creíamos finiquitado el problema del agua en cuanto al comercio y a la industria de Jaruco se refiere, debido a las múltiples gestiones hechas por la Cámara de Comercio local, habiendo promesas verbales satisfactorias y la suspensión de medidas drásticas que la Administración del Acueducto se proponía establecer para el cobro de da doble tarifa, nos ha causado gran sorpresa que nuevamente se intentase el cobro de la llamada tarifa industrial.

Con este motivo y por iniciativa de la Cámara hubo de celebrarse en los salones del Ayuntamiento, que nos fueron cedidos para este objeto, una gran asamblea a la que concurrió todo el comercio de ésta, así como el Dr. René Acevedo, abogado habanero de gran prestigio y Presidente de honor de esta Cámara. En esta Asamblea fué leída una memoria contentiva de los trabajos realizados por la Cámara desde hace más de un año y fué tomado el acuerdo de ir una Comisión a visitar al señor Secretario de Obras Públicas, para exponerle la imposibilidad de de pagar la doble cuota y mucho menos lo atrasado que por dicho concepto se pretendía cobrar. Esta Comisión fué el pasado miércoles a cumplir con el mandato de que estaba investida, teniendo la suerte de que el Secretario de Obras Públicas, lo fuese el experto Ingeniero Sr. Narciso Onetti, quien como todos saben había tomado posesión de dicho cargo el día anterior. El Sr. Onetti conoce en todos sus detalles el problema de que se trata, ya que el año pasado habíamos celebrado entrevistas con él, cuando era Ingeniero Jefe de esta Provincia y Jefe del Acueducto de esta ciudad, por lo que fuimos recibidos de la manera más atenta y cordial, prometiéndonos nuevamente atender nuestras quejas y cumplir lo ofrecido hace tiempo, o sea que se cobre solamente una sola tarifa, aquella que resuleta más alta entre la doméstica y la industrial y dando las órdenes para que se hiciera en esa forma.

También hemos de hacer constar que la tarifa industrial que se pretendía cobrar primeramente, fué rebajada debido a gestiones realizadas por esta Cámara. Nosotros tenemos la seguridad de que el ingeniero señor Onetti ha de cumplir lo que nos ha prometido.

Pedro GOMEZ,
Cronista Especial.

ELEGANTES DE CAIBARIEN

(Por CARMITA GARCIA GUERRA)

¡Encantadora!

De espléndida belleza y hermosura.

Lindísima es la niña que con su fotografía adorno mis Elegantes.

Una perfección su cuerpecito que luce bajo el traje de bañista en la playas caibarienses, entre un desfile de todas ellas y que sobresale, a despecho de su corta edad, por sus formas esculturales magníficas.

Todo un futuro de atractivos brindará su personita, que es hoy la adorabilísima Carmencita de cinco años, la que es adoración y encanto de sus padres los jóvenes y distinguidos esposos Angelina Rodríguez y Dr. Eloy A. Lazo, único angel que les embellece su hogar.

Una sonrisa encantadora entreabre la boquita de la dulce chiquilla, inspirada en el cariño del mismo y bienestar de que la colman.

«YEYA» VALLE

La gentil la elegantísima señorita perteneciente a las mas interesantes demoiselles de nuestra sociedad, contrajo matrimonio el día 8 con el correcto caballero José Castro Chané en esta Villa.

En estricta intimidad rodeada únicamente de sus familiares y testigos, ante el Notario doctor Leoncio del Junco, unieron sus vidas los felices enamorados firmando el acta matrimonial los señores Dr. Julio Vigil y Ramón Fernández, Secretario del Juzgado por ella.

Y por el novio los señores R. Angel Administrador del Banco Canadá y W. Landa.

Sencilla ceremonia.

A las dos de la tarde y en la residencia de los padres de la novia quedaron unidos los esposos Castro Chané-Valle, desde donde partieron en Ferrocarril hasta Placetas para de allí seguir por la Ruta Central en la elegante máquina del señor Rangel brindada gentilmente hasta la Capital de la República.

Allí formarán su nuevo hogar, pleno de amor de ilusiones y esperanzas.

Lo que les deseo sinceramente, todo por la felicidad de ellos.

LILIA VALLE

Apenas terminada la ceremonia que unió a su hermana en matrimonio, embarcó con sus tías, las señoritas María y Amanda Prieto, Lilia, la airosa damita, para Yaguajay.

Solo unos días pasará en aquel lugar la distinguida viajera, para estar aquí el día del almuerzo del tennis a que ella pertenece.

DOBLE FELICITACION

Para «Llilla» Donnell, la bella señorita y su prometido, el joven Manolo Villar.

Celebraron ambos el cumpleaños respectivamente, los d6as 9 y 10 queriendo tener el gusto de enviar unidas las felicitacions que ellos merecen.

Muy buen y muy amable la simpática «Llilla» la que se vé congrateulada en días semejantes con las atenciones que debe recibir y para la que hubieron flores en cantidad de todos sus descípulos y amigos.

Para los simpáticos prometidos envio mi felicitación y un deseo que expresa esa felicitación: que el próximo año, celebren estos días, siendo ya los esposos Villar-Donell.

DE REGRESO

María Tresa Triana y Alfonso Martínez Illa, con sus hijos Alfonsito y «Guillita» después de pasar varios meses en la Capital regresan a esta Villa.

Me complazco en saludarles afectuosamente desde mi Crónica a la vez que felicitar cumplidamente a la hermosa dama, que celebró el 15 su onomástico.

OTRAS TERESAS

Que festejaron su día, en la celebración de Santa Teresa de Jesús.

María Teresa Armona de Gómez, Teresa Hernández Guerra de Seoane, la gentil dama residente en México.

Y las señoritas Teté Alvaré, simpática sagiiera, Teresa Tío, cultísima señorita de nuestra mas exclusiva sociedad, Teresita de Orozco, Cronista del DIARIO de las mas significadas, por la amenidad de sus descripciones y para la que tengo un saludo especial, distinguido, que merece el compañerismo.

Teresita Aristondo la monósima niña y Teresa Guerra.

«Teté» García tan fina, tan interesante y bella, primogénita de los distinguidos esposos Camila Ortiz, y Dr. Domingo García.

Una más: María Teresa Sobrepera, Secretaria del Villa Teresa Tennis Club.

Reciban todas mi saludo.

CRISTIANITA

Lo es ya desde el día 12, Yolandita de los Angeles la monísima y angelical hijita de los esposos Olimpia Casado y Manolín Alvarez propietario de la Estación de Radio C. M. H. D. en esta Villa.

En la Iglesia Parroquial y por el Rdo. P. Benigno H. Romero fué bautizada la linda infantita, que apadrinada por el distinguido matrimonio Angelita Alonso y Arturo Martínez Illa, entró a formar parte del cristianismo.

En la intimidad con asistencia únicamente de los padrinos; de la señora madre del Dr. Castillo, Vergna Prado V. de Castillo, María Teresa Triana de Martínez Illa y sus hijos Alfonsito y «Guililta» de la señorita María Antonia Jover, Antero y Aurora Alicia Morales y la Cronista, se celebró la ceremonia del bautismo.

Que en la bendición se unieron nuestros deseos: todos por la ventura, la felicidad y dicha de la adorable Yolandita.

Corresponsal.

NUEVA ESCOGIDA DE TABACO EN SAN JUAN DE LOS YERA

Numerosos obreros tendrán trabajo por más de dos meses. Reconocimiento sanitario. El Censo. Un club de base ball

Para el día 25 del mes en curso comenzará sus labores la escogida de tabaco que el señor Máximo García abrirá en San Juan de los Yera, en las casas que la razón social Hierro, García y Urdambidelus posee en las calles Máximo Gómez y Veinte de Mayo, y que gratuitamente han cedido al Sr. García.

Se cree que en esta escogida se harán unos mil tercios por lo que es de suponer que tenga más de dos meses de duración. Todos los obreros que a éstas labores se dedican tendrán allí donde ganar la subsistencia para su familia.

Los señores Hierro, García y Urdambidelus, además de ceder las casas gratuitamente para esta escogida, han dado todas las facilidades para que aquí se haga.

El pueblo necesitado está altamente agradecido al Sr. Máximo García porque le ha proporcionado ocupación para más de dos meses; a los señores Hierro, García y Urdambidelus, por su cooperación en este asunto.

LAS LABORES DEL CENSO

Las labores del Censo vienen desarrollándose sin interrupción alguna. La actuación activa, eficaz y celosa del Inspector, Sr. Ismael García, secundada por el personal, hará que el Censo en este Municipio sea la más fiel expresión de la verdad, pues todas las operaciones vienen realizándose con escrupulosidad y honradez.

EL CLUB DE PELOTA

Se ha organizado un magnífico Club de Base Ball en este pueblo. Ya todos los jugadores están completamente equipados. Hay un entusiasmo delirante en todos los simpatizadores de este sport.

Los organizadores del Club son los entusiastas, cultos y correctos jóvenes. Walterio Leza, Dr. Ramón M ásMartín y Gervasio Pérez.

Ya San Juan tiene un Club que puede competir con los de Potrerillo, Ranchuelo, Esperanza, Jorobada y otros pueblos cercanos.

Mucho éxito deseamos a los jugadores sanjuaneros, con una sincera felicitación a los jóvenes organizadores por su feliz iniciativa.

EL SR. JEFE LOCAL DE SANIDAD

En la mañana del día 13 del mes actual, el Sr. Jefe Local de Sanidad Dr. Eduardo Douglas, hizo un reconocimiento a todos los alumnos asistentes a la Escuela número 1 de esta cabecera, encontrando que 18 niños padecen de «conjuutivitis granulosa». Ordenó la no asistencia de los mismos a clases; así como que concurran a su gabinete para atenderlos gratuitamente.

Es muy plausible esa meritísima labor que viene realizando el señor Jefe Local de Sanidad en beneficio de la niñez.

POR EL JUZGADO MUNICIPAL

Hemos visto en la tablilla del Juzgado la fijación de los Edictos del matrimonio de los jóvenes Juan Ruíz González con la señorita Eloíno González, blancos y vecinos de este Municipio.

LLUVIAS

Desde el día 16, llueve en toda esta zona casi constantemente.

Aguila, Corresponsal.

Anuncie pero hágalo "bien"
ORBE tiene CIRCULACION
ANUNCIESE EN EL Diario de la Marina

HERMOSO BAILE EN "EL RECREO DE ARTESANOS", EN PLACETAS

Capítulo de viajeros. Don Juan Brito Díaz. Alegrías en un hogar. La Compañía Torres. Gloria Cortez. Una velada

Suntuoso baile, con el esplendor innato en las fiestas del Recreo de Artesanos de Placetas fué el celebrado el pasado sábado en la progresista y democrática institución que preside nuestro amigo José A. Cobas.

En completa animación transcurrian las horas, ofreciendo a nuestra juventud entusiasta, alicientes múltiples para disfrutar momentos de inefable regocijo, de la mas franca alegría.

Fué una digna conmemoración de la efémerides gloriosa del Grito de Yara, que dicho día con intenso fervor patriótico se celebraba

Colmados se vieron los salones del Artesanos de una concurrencia tan numerosa como distinguida. Interminable su relación, motivo por el que desistimos de reseñarla. Baste decir que toda nuestra sociedad elegante allí se dió cita, dando a aquellos salones un aspecto de supremo encantamiento, de exquisita magnificencia.

VIAJEROS DE LA SEMANA

Distinguido capítulo, es de los viajeros de la semana pues figuran nombres que cuentan en nuestra sociedad con las mayores simpatías y consideraciones.

Son nuestros visitantes, la respetable señora Pura Cuzán de González y su encantadora hija Marina, las que disfrutarán de un corta temporada en el hogar de los esposos Suárez-Uncal. En breve retornaran hacia la capital, donde residen.

Procedente de Baez, donde veranearon han venido instalándose de nuevo en su casa de 2a. del Oeste los esposos Clara Pérez y Telesforo García.

Clara Mir, espiritual damita que por su simpatía sin igual, se captara innúmeras alabanzas durante su corta estancia, ha partido hacia la urbe habanera.

Isabel Méndez, tan admirada disfruta en Sancti Spíritu de breves días de asueto, junto a sus familiares de esa.

ALEGRIAS DE UN HOGAR

Un hogar feliz es hoy el de los esposos Alicia Gómez de Trull y Dr. Julián Trull, que han visto llegar al mundo, en la mayor ventura y felicidad un hermoso niño primer fruto de sus puros amores.

Nuestra enhorabuena para los felices y jóvenes padres del gracioso querubín.

DON JUAN BRITO DIAZ

Nota triste, nota que profundamente adolorido consigno aquí El pasado domingo, en horas de la mañana dejó de existir Don Juan Brito Díaz, respetable caballero, por todos querido y estimado, que a los 64 años rinde su preciada vida, bajo el peso de antiguo mal que la aquejaba. Para sus familiares, todos, especialmente para sus hijos Pura, Juan Arturo, Angel y Rogelio el inspirado pianista y compositor tenemos la expresión sincera de nuestra mas sentida condolencia.

ALFONSO TORRES

Gratísima impresión, de inolvidable recuerdo así la temporada de zarzuelas y comedias ofrecido por Alfonso Torres al frente de una Compañía en cuyo elenco figuran verdaderas estrellas de la escena. Teté Torres, al frente de unaU..HaNvN Torres, entre otras. Triunfa Tete, por su hermosura, simpatía y el poderoso atractivo de su rostro encantador.

Y junto a ella, actrices jóvenes, bellas, que hacen del conjunto vistoso desfile de feminas prodigando gracia a raudales y ofreciendo los encantos de sus formas venusinas.

Triunfa Alfonso Torres al frente de su compañía, como triunfará donde quiera que ofrezca pruebas de su arte exquisito.

LOS ESPOSOS ALFARO-GONZALEZ

Momentos felices, de indescriptible alegría disfrutan en estos momentos los esposos Clelia Alfaro y Manuel González, al besar complacidos al primogénito en su bendita unión.

Nuestra felicitación.

GLORIA CORTEZ

Sensible muerte, que llena de tristezaun hogar modelo. En Madrid, dejó de existir en días pasados, Gloria Cortez, la que en plena juventud entrega su alma, blanca y pura, en brazos del Creador.

Hija amantísima de los esposos Serafina Arrojo y Don José Cortez, Banquero y Comerciante en Tabaco, deja sumida con su partida en la mayor desesperación a sus familiares que la idolatraban.

Para sus padres y hermanos, tenemos nuestro pésame mas sentido.

EN EL PARQUE DEPORTIVO

Se imponen las tardes domingueras del Deportivo. Por día aumenta el entusiasmo entre las damitas por presenciar los encuentros de foot-ball y base ball, que se ofrecen en aquellos excelentes terrenos.

Todo en completo orden asientos cómodos etc. hacen de este Parque el punto indicado de semanal reunión.

PROXIMA VELADA

Aún no se ha señalado la fecha para la celebración de la artística velada que se prepara cuidadosamente desde hace tiempo y con cuyo resultado monetario, se construirá un «floor» de basket en la sociedad Liceo.

Continúan los ensayos y a diario cuenta el programa con nuevos alicientes lo que hace augurar el mas franco éxito.

LA ULTIMA NOTA

Para ofrecer en ella un saludo de afectuosa bienvenida a Nemesio Suárez, joven médico estudioso y de sólidos conocimientos, que triunfa en el desempeño de su carrera.

Yo le envio mi saludo, con sinceros votos por su completo éxito.

Armando Trujillo,
Cronista Social.

INTERESANTE CRONICA SOCIAL DE LA VILLA DE P. BETANCOURT

La concurrencia a «Actualidades». Movimiento de viajeros. Asalto en el Casino. María Teresa Guzmán. Visitantes

ALTA SOCIEDAD

Interesantísima films de la Fox, fué la elegida por el señor Francisco Díaz, empresario de nuestro coliseo «Martí-Arriba» en la tanda elegante de las nueve del domingo ppdo.

Preciosa joya de amor que interpretaron admirablemente los grandes artistas Janet Gaynor y C. Farrer.

Nuevo éxito alcanzado por la empresa con la proyección de tan magnífica cinta en Pedro Betancourt.

La concurrencia como siempre, selectísima, lo más granado de nuestra sociedad. Desde mi palco pude anotar los nombres de damas tan distinguidas como Celia Perdomo de Aguiar, Enna Castro de Fumero, Esther Radríguez de Ortega, Patria Ortega de Setien, María Rosa Díaz de Hernández, Blanca Rodríguez de Hernández Albornâ.

Juana Rosa Rodríguez de García, Florita García de Márquez, Amelia Sardiñas de Padrón María González, María Márquez de Serra, Josefa León de Serra, Regina Kopik de Gurainik, Ramona Ojitos de Gómez, y otras que lamento no recordar.

Señoritas:

Un conjunto de bellezas y simpatías. En primer término las hermanitas Martínez, Pilar y Julia, América Díaz, Graciella Alvarez, María Elvira Serra, Monina Pumariega, Isabelita Serra, Josefina Trujillo, Nenita Serra, Hortensia Cabrera, Aurora Suárez, Zoila López, Eusebia Jiménez, Magdalena Acosta, Juana Sandelis y Cristina Fagundo.

Y un aparte para la linda trigueñita(Hilda García Rodríguez.

Cierra mi crónica los nombres de las lindísimas Jeunne Filles: Alicia Márquez, Carmelina González, Margot García, Yolanda Hernández, Nenita y Elda Más y Esperancita Fuentes.

ENTRE NOSOTROS

Pasa una temporadita en el seno de nuestra sociedad, la graciosa y bella señorita Zoila Sandelis, hija muy querida del señor Maximino Sandelis, Presidente de la Junta de Educación de nuestra Villa.

Una estancia agradable deseamos a tan distinguida señorita.

MEJORADO

Después de varios días de intranquilidad para sus queridísimos padres, los distinguidos esposos Jesús Noriega y Manuela Aparicio, nos es grato consignar que se va asentuando una gran memoria de su querido hijo Kety.

Que en breve podamos dar la noticia de su total restablecimiento.

EN EL CASINO

El día 12 del actual un grupo de señoritas y jóvenes de nuestra mejor sociedad, festejaron la tradicional Fiesta de la Haza con un lucido asalto bailable, el que apesar del corto tiempo de preparación resultó animado.

Por falta de espacio dejo de reseñar dicha fiesta bailable.

DE TEMPORADA

Pasa una temporada en el hogar de los jóvenes esposos Brunet-Núñez, la encantadora señorita María Ignacia Hernández.

Una agradable estancia le deseamos a tan estimada señorita.

PARA MATANZAS

Con rumbo a la gentil Yucayo partió el sábado ppdo el joven y distinguido matrimonio doctor José Luis Quesada y su elegante y bella señora Lucrecia Herques de Quesada.

Motiva el viaje el próximo ingreso de la señora Herques de Quesada en una afamada clínica donde se espera el advenimiento del heredero de tan feliz matrimonio.

Que pronto tengamos el gusto de que regresen al seno de esta sociedad donde tanto se les quiere.

REGRESO

Después de pasar una temporadita en la residencia de sus tíos los esposos Federico González y Etelvena Brito en su finca de «La Luisa» se encuentra de nuevo entre nosotros la bella jovencita Noemí Rodríguez y González, hija querida del distinguido matrimonio doctor Guillermo R. Agostini y Angelica González.

Reciba tan distinguida señorita nuestro saludo más afectuoso.

TRASLADO

De la capital de nuestra República han trasladado su nueva residencia para la Avenida de Martí No. 63 los estimados y distinguidos esposos señor Enrique Pérez Giorla y Digna Alonso de Pérez.

Les acompañan sus hijos, la adorable Esperancita la graciosa Mireya y el correcto jovencito Enrique.

Las mayores venturas en su nueva morada deseamos a tan distinguida familia.

PARA MATANZAS

También partió el lunes 12 del actual con rumbo a Matanzas, por la Ruta Central la distinguida dama Juana Rosa Rodríguez de García en unión de sus hijos entre ellos la graciosa y simpática Hilda, después de pasar unos días en la residencia de sus hermanos los jóvenes esposos Dr. Gabriel Hernández Albornâ y Blanca Aurora Rodríguez.

Para la distinguida dama e hijos nuestro saludo de despedida.

PARA MORON

En días pasados tomó pasaje hasta la bonita ciudad de Morón la respetable y distinguida dama Gloria Tarafa de Camaraza en unión de sus adorables hijas Lidia y Georgina.

Permanecerán en dicha población una temporada en el hogar de la distinguida señora Celia Tarafa viuda de Oteiza.

HUESPEDES DISTINGUIDOS

Lo son de nuestra sociedad el distinguido matrimonio Ramón García Suárez y su interesante y bella esposa Isabel Barreto en unión de su simpático hijo Raimons. Acompaal joven matrimonio la simpática señorita Carmelina Suárez.

En la residencia de sus hermanos, el doctor Felix García Suárez y su elegante esposa Celina Faget, permanecerán una temporada.

Muy grata se la desea el cronista.

MARIA TERESA GUZMAN

Esta interesante señorita hija de nuestro particular amigo el Teniente de la Policía Municipal señor Antonio Guzmán, estuvo de días el jueves último.

Muchas fueron las felicitaciones qué recibió la linda María Teresa con tal motivo.

Por medio de estas líneas le enviamos la nuestra muy sincera.

WALFREDO DE LOS REYES JR

También el jueves estuvo de días este querido amigo, ausente en la Capital de la República.

Entre las muchas felicitaciones recibidas por tan caro amigo, unimos las nuestras.

¡Felicidades Walfredit‹

GRATA VISITA

Lo fué para el distinguido y joven materimonio Alfredo González y Blanquita Faget, la que le hicieran el sábado último su querida mamá la señora Herminia Sánchez viuda de Faget, y sus bellas y encantadoras hijas Teresita Faget de González y Srta. Esther Faget.

Los acompañaban sus interesantes sobrinitas Delia y Aide Landa.

En la mañana del domingo partieron nuevamente para la Capital de la República lugar de su residencia. Que hayan llevado de nuesetra sociedad las mejores impresiones, son nuestros deseos.

Teodoro R. Agostini
Corresponsal Especial.

GRATA VERBENA EN CABAIGUAN

Se organizó con carácter benéfico. La concurrencia

Durante los días 10, 11 y 12 de los corrientes se celebró en Cabaiguán una verbena que resultó muy anunciada. Fué iniciada por el doctor Alberto Bienes y patrocinada por el señor Alcalde Municipal con objeto de recabar fondos para distintas obras benéficas y necesarias de esta localidad.

El lugar elegido para dicha fiesta fué el parque «Martí». En uno de sus ángulos se construyó la «casita criolla» donde reinó un ambiente de franca alegría; siendo atendida por las señoras Encarnación Jiménez viuda de Bienes, María Castillo de Lara, Encarnación Rivero y las señoritas Ofelia Olivero, Angélica Placeres, Elpidio Aparicio, Natalia García, Aguedita Gómez, Antonia Hernández, Barbarita Cancio, Manuela Gómez, Alicia Aparicio Carmita Espinosa Ena Díaz, Andrea Alvarez, Nieves Ramos, Margarita Portal, Susana Espinosa y María Elena Martínez.

Dos kioscos de licores fueron colocados a ambos lados de la Casita Criolla.

Kioscos «Marinero Tropical» dirigido por las señoras María Díaz de Hernández y Lola Palmero de Cañizares y las señoritas Adela, Ligia y Niñita Cuervo, Elsa Escarnaverino, Eva Armenteros, América Cepeda e Isabel Reyes.

Kioscos «Ron Cubano» a cargo de la señora María Sánchez de Rodríguez y las señoritas Remedios y Farita González, Luisa Casanova, María y Fortuna Madrigal, Basilia Concepción, Mariana Pérez, Ana María Cabrera y la que éstas líneas escribe.

Kiosco de Lunch dirigido por las señoras Rosa Torres de González, Carmen García viuda de Olivero y las señoritas Josefa Darias, Delia Martínez, Georgina Bernal, Graciela Espinosa, María Padrón, Rosario Enriquez, Dora Bielsa, Lucila Estrada, María Rodríguez y Luisa González.

Bazar número 1. «Pasta Gravi» atendido por las señoras Besti Rojas de Fortún María Martínez de González y Santa Durado de González y las señoritas Lolita González, Flor Ceballos, Estrella González, Zoila Yantá, Teresa Díaz, Alicia Llanes, Aurora Torres, Josefa Pérez, Rafaela y Nila Frías y América Candelaria.

Bazar número 2 «Palmolive» presentado por las señoras Luisa Rodríguez de Carmona y Pura Arnáez de Machado y las señoritas Alicia Pérez Nélida Rodríguez, Aurorina Pubillones, Zoila Carmona, Isabel y Ofelia Oria, Caridad Margolles, Herlinda Pérez, Josefina Pérez, Generosa Alvarez, Niñita Fleites; María Josefa Isla y María Luisa Santos.

Kiosco de Helados y Refrescos atendido por las señoras Lila Hernández de Hernández y Juanita García de Ceballos y las señoritas Concha García, Zoila Alvarez, Ofelia Gómez, Otilia León, Zoila Gómez, Angela García, Fresdesvinda Quesada, América Hernández, Carmelina Morgado y Teresa Marchena.

Magnífico resultó esta fiesta, constituyendo un éxito para sus organizadores.

COMPAÑIA HERRERO TORDESILLAS

Con gran éxito actuó en el teatro «Capirot» la compañía española de comedia «Herrero Tordesillas los días 13 y 14 del presente mes.

La obra del debut fgué la graciosa comedia «Papá Gutiérrez» y la segunda noche fué puesta en escena «Topacio» que tantos éxitos le ha valido.

DE DIAS

Estuvieron de días en la festividad de San Eduardo el doctor Eduardo Santaló, Abogado y Notario de este pueblo y el distinguido joven Eduardo Gutiérrez comerciantes de esta plaza.

Llegue hasta ellos, aunque tarde, mi felicitación.

Josefa REYES.

M.E.C.D. 2016

ALQUILERES

SE ALQUILA la casa de planta baja, rodeada de jardín, calle Novena número 55, entre D y Baños, compuesta de sala, saleta, comedor, cocina, diez habitaciones y dos baños para familia y cuatro habitaciones para la servidumbre; garage y demás comodidades. Puede verse de 2 a 6 de la tarde e informan: Merced 26, esquina a Damas, Telf. A-2227.
A2 47768 13 oct 23

CALZADA entre H e I. Hermosísimos altos, sala, antesala, 7 grandes habitaciones, hall, dos baños completos, tres cuartos servidumbre, garage para dos máquinas, lavandería, etc. Precio rebajadísimo. Informa, Goizueta. A-3937.
A2 48606 18 oct 24

VEDADO alquilo calle F entre 3a. y 5a. piso alto y bajo con sala, gabinete, 4 habitaciones, baño intercalado, comedor al fondo, pantry, cocina y cuarto, con servicio de criada. Informan Manzana de Gómez 240. Telf. A-4893.
A-2 47966 14-22 Oct.

A-3 Cerro y Palatino.

CERRO: Alquilo casa moderna, San José 4, altos, entre San Salvador y Santo Tomás, compuesta de sala, comedor, dos cuartos, servicios modernos. Llaves bajos. Informan Tel. M-5097.
A3 48858 20-25 Oc.

EN SALVADOR 56, Cerro, se alquilan casa a 15 y 20 pesos. Informan en la misma, Benito.
A3 48826 20-26 Oc.

EN TULIPAN número 13, frente a Santa Catalina. Se alquila casa de madera con buen patio para cría en 15 pesos. A3 48102 19-22 Oc.

SE ALQUILA una casita en pequeño pasajes, muy buena para matrimonio, 12 pesos con luz, Cintra 16, Cerro. Telf. I-6738. Se cambian referencias.
A3 48645 19-22 Oc.

ALQUILO, Ciltra número 2, letra C., precio 20 pesos. Terminados de pintar. Sala grande, tres cuartos, baño completo, cocina y patio grande, a una cuadra. Santa Teresa. Llaves al lado. Informan: U-1923.
A3 48323 17-21 Oc.

CERRO, ALQUILO casas nuevas e independientes, interiores y exteriores, a precio de situación. En Primelles 81-79, entre Washington y Velarde; pasan guaguas por el frente.
A3 48103 15-21 Oc.

SANTO TOMAS ESQUINA
A La Rosa, Cerro, se alquila la accesoria C, por La Rosa, de la hermosa casa calle de Santo Tomás número 1, con comodidades para familia y hueco para guardar dos o tres máquinas en el bajo. Las llaves en Santo Tomás número 1. Informes en San Pedro número 6. Telf. A-9619.
A3 48559 18 oct 26

SE ALQUILA: Casa San Antonio 20 entre Florencia y Magnolia a una cuadra de Buenos Aires, sala, cuatro cuartos y servicios, 18 pesos. Informan: San Lázaro 281. Telf. U-6666
A3 48100 15-23 Oc.

ZEQUEIRA 52-A., altos y bajos, casa fresca, moderna, sala, comedor, tres cuartos, baño intercalado, cocina gas. Informan: M-2863 F-2124. Llave en la bodega de enfrente.
A3 47713 13-23 Oc.

A-4. Marianao y sus Repartos

ESQUINA DE FRAILE
FRENTE AL PARQUE JAPONES
Con Omnibus Cubanos a la puerta. Alquilo chalet moderno, con sala, comedor, tres cuartos, baño, cocina, cuarto y servicio de criados. Precio 40 pesos. 18 y D. Reparto Almendares. Telf. FO-1297.
A4 C-6599 20-25 Oc.

NICANOR del Campo 18 entre 13 y 15, alquilo amplia casa con muchas comodidades. Llaves en los altos. Informes, teléfono A-2747.
A4 48592 18 oct 21

ALQUILO barato, hermosísimo chalecito, 11 esquina a 16, Alturas Almendares, (Nicanor del Campo), junto tres tranvías, correos, colegios, iglesia, tennis, propio para corta familia fino gusto. Informan, FO-2187.
A4 48487 18 oct 24

CALLE 12 ENTRE 10 Y 11
Reparto A. de Almendares, terminadas las reparaciones se alquila esta casa con comodidades para regular familia, tiene garage. La llave en la bodega de la calle 11. La Aurora. Informes, San Pedro número 6. Teléfono A-9619.
A4 48564 18 oct 26

AMPLIACION ALMENDARES: Chalet con jardín, portal, sala, comedor, tres cuartos con closets, baño, cocina, cuarto y servicio de criados, patio y garage. Avenida 4ª entre 10 y 11. Telf. I-4186.
A4 48429 17-22 Oc.

ALTURAS de Almendares. Avenida de los Aliados 35, moderno chalet de dos plantas con todas las comodidades, se alquila. Llaves en el número 28. Informan, F0-3235.
A4 48245 16-23 Oc.

AVISO: En lo mejor del reparto Buena Vista, alquilo casa, Avenida Segunda, entre 5 y 6, al lado del Colegio. Llave al lado. Informa: Penabad, Mercado de Colón, por Monserrate. Puesto Frutas.
A4 48220 16-26 Oc.

CALLE B., entre Lanuza y Consulado. Jardín, portal, sala, tres cuartos, hall, baño intercalado, cuarto y servicios de criados, patio y traspatio. Informan en la misma o en el Telf. F-3502.
A4 47836 14-21 Oc.

AVENIDA 10, entre calles 9 y 10, Ampliación Almendares, Marianao, se compone de sala, recibidor, tres cuartos, baño, comedor, cocina, cuarto y servicio criado. Precio 35 pesos. Informan: Bufete de Arellano. M-3936.
A4 47368 10-24 Oc.

CALLE 12, entre Avenida 5 y 6, Ampliación de Almendares, Marianao, se compone de sala, recibidor, cinco cuartos, dos baños, cocina, cuarto y servicio de criados, garage y cuarto chofer. Precio 55 pesos. Informan: Bufete de Arellano. M-3936.
A4 47367 10-24 Oc.

A-5 J. del Monte y Víbora.

LUZ CABALLERO 88, jardín, portal, sala, cuatro cuartos, comedor, baño intercalado y cocina, sótano habitable. 40 pesos. Telf. A-6758.
A5 48865 20-23 Oc.

GALIANO 14, altos, se alquila una habitación, casa particular.
B4 48893 20-22 Oc.

YA POR SOLO 10 pesos con luz, casitas interiores, independiente, a media cuadra de la línea de Santos Suárez, Figueroa 21, entre Santa Catalina y Milagros.
A5 48896 20-30 Oc.

VIBORA: Dolores 21, casi esquina San Lázaro, sala, saleta corrida, tres habitaciones, baño intercalado. Informan: A-4276.
A5 48905 20-23 Oc.

SE ALQUILA la casa Avenida 10 de Octubre número 52, compuesta de sala, comedor, cuatro cuartos, baño, cocina y patio. Informan: Edificio Nova Scotia número 221. Telf. A-6961.
A5 48813 20-25 Oc.

SE ALQUILA la casa Dolores número 7, entre Encarnación y Cocos, compuesta de sala, comedor, tres cuartos, cuarto de maño, cocina, patio y traspatio. Informan: Edificio Nova Scotia 221. Telf. A-6961.
A5 48812 20-25 Oc.

ALQUILO chalet, Víbora, Chaple 2, casi esquina a Calzada. Sala, saleta, cuatro cuartos, baño intercalado, patio, terraza, garage, la llave e informes en el 17 de la misma calle.
A5 48725 19 oct 22

A $14, SE ALQUILAN dos modernas casitas, sala, cuarto, comedor, cocina, servicios, lavadero y gran patio. Alcalde O-Farrill entre Chaple y Luis Estévez. Villa María Vicenta.
A5 48724 19 oct 29

ALQUILO, Armas 123, altos, entre San Francisco y Milagros, compuesta de sala, saleta, comedor, dos habitaciones, baño intercalado, cocina. Informa, Luis González. U-1157.
A5 48651 19 oct 25

ALQUILERES

SE ALQUILA en lo mejor y más alto del Reparto Mendoza, D'Strampes y Patrocinio, Víbora. Hermoso chalet de dos plantas con todas las comodidades. Terreno anex con arboleda muy propio para recreo y cría de aves. Informan: Teléfono I-6303.
A 5 JIR. Ind.

VIBORA: 28 pesos: Alquilo la linda casa Pocito 20, frente al Prescinto, dos cuadras la Calzada, portal, sala, saleta, galería, tres cuartos, servicio intercalado, cocina gas, servicio criados. Informan: I-1823.
A5 48626 19-22 Oc.

EN 25 PESOS se alquila casa moderna, en lo más alto de la Víbora, Loma del Mazo, Luz Caballero entre Patrocinio y O-Farrill, jardín, portal, sala, tres cuartos, baño moderno, comedor, cocina y cuarto de criados. Informan: Telf. I-2134.
A5 48628 19-22 Oc.

ALQUILO Vega 51, fondo Ambrosia, zaguán, sala, hall, 2 cuartos, baño completo, cocina, comedor, muy bien decorados. Bajos, $20. Altos, escalera de mármol, balcón, azotea, $23. Llaves, señor Correa. Agua Dulce 4. Razón: señora María, San Miguel 117. U-3627.
A5 48772 19 oct 23

LOMA de Chaple. Se alquila el chalet más fresco de la Víbora, uLz 15 esquina a Pasaje Iznaga, con jardín, portal, sala, recibidor, comedor, lujoso baño, cocina y servicios de criados. En los altos, cuatro hermosos cuartos, gran baño y terraza. La llave en la misma. Informan, Lealtad 238, A-2689, U-2256.
A5 48754 19 oct 22

EN LO MEJOR de la Víbora, a media cuadra del paradero de los tranvías, Patrocinio 5, alquilo casa moderna con sala y saleta corrida, 3 cuartos, baño intercalado, comedor al fondo, cocina, cuarto y servicios para criados, patio y traspatio, agua abundante, $40. Informes, I-7788.
A5 48720 19 oct 24

EN 30 PESOS alquilo amplia, fresca y moderna casa, con portal, sala, saleta, tres cuartos, comedor al fondo y patio, en el reparto Canteras de San Miguel, calle Arellano número 67 entre Luz y Pocito, a cuatro cuadras de la Calzada de Jesús del Monte; las guaguas pasan por el frente. Llave en la bodega. Informan: Telf. I-5090.
A5 48679 19-29 Oc.

SE ALQUILA en 25 pesos, Lawton 62 entre Santa Catalina y San Mariano, sala, comedor, tres cuartos, cocina, baño completo, patio y traspatio. Verla de 2 a 4.
A5 48631 19-22 Oc.

EN FLORES y Rodríguez, por 22 pesos se alquila espléndida casa con tres cuartos, sala, saleta y portal. Informan: U-6667.
A5 48690 19-3 Nov.

TEJAR No. 218 entre 15 y 16
Reparto Batista, se alquila esta moderna casa compuesta de sala, comedor al fondo, tres dormitorios, tamaño intercalado, gran hall, baño y servicio de criados. Los tranvías pasan por la esquina. Las llaves en la bodega de la esquina de 15. Informes, San Pedro número 6. Telf. A-9619.
A5 48561 18 oct 26

ALQUILO, Avenida Porvenir, Víbora, portal, sala, saleta, cinco cuartos, comedor, servicios dobles, entrada independiente, tranvía esquina. F-4117.
A5 48543 18 oct 21

ALQUILO, Octava 10, Víbora, portal, sala, saleta, cuatro cuartos, comedor, dobles servicios, cuarto de criadas, patio, traspatio, entrada independiente, tranvía frente. Informes, la misma y F-4117.
A5 48544 18 oct 21

SE ALQUILA la casita letra B de la calle Luco, Jesús del Monte, dos cuartos y demás servicios, gana 14 pesos; la A y C ganan 13 pesos.
A5 48531 18 oct 26

SE ALQUILA la hermosa residencia de San Mariano esquina a Luz Caballero, a precio de situación, compuesta de vestíbulo, sala, saleta, comedor, living room, siete cuartos con baño y closet cada uno, cocina, pantry, comedor de criados, garage para dos máquinas, despensa, lavandería, tres cuartos de criados con su baño cada uno; mide 1,500 metros de terreno con hermoso jardín. Informan teléfono M-1224; su dueño calle 23 número 285, Vedado.
A5 48385 17-25 Oc.

VIBORA, MENDOZA
Juan Delgado y Estrada Palma, frente a la línea de los carros, se alquilan unos hermosos altos, propios para corta familia, su alquiler es de situación. Informan en la bodega. Telf. I-7589 y F-1482.
A5 48386 17-27 Oc.

ALQUILAN la casa Tamarindo 2 y 10, casi esquina a la Calzada de Jesús del Monte, propia para establecimiento. Informan, Escobar 10, altos. Telf. U-7303. Precio, $25.
A5 48391 17 oct 21

ALQUILO la casa de San Buenaventura 7, bonita y fresca, portal, sala, recibidor, comedor, tres habitaciones, baño intercalado, patio, cuarto criados y servicio, garage. Informan: FO-7956
A5 48349 17-22 Oc.

SALA, tres cuartos, cielo raso, moderna 20 pesos, Reyes 10 al lado de H.. y Clay y casitas independientes, con luz 14 pesos, preciosas, véalas. U-9777.
A5 48376 17-21 Oc.

ALQUILO: Altos muy frescos, recién pintados. Terraza cubierta, sala, saleta, comedor, cocina, baño intercalado, cuatro amplias habitaciones, servicios criados. Avenida Diez de Octubre 409-A., casi esquina a Quiroga. Informan: Telf. I-2811.
A5 48389 17-21 Oc.

SE ALQUILA barata la casa San Anastasio 26-C., entre Milagros y Santa Catalina con portal, sala, saleta y cuatro habitaciones y demás servicios. La llave en el 96; al frente. Informan: F-5609.
A5 48393 17-21 Oc.

ESTRADA PALMA 146 esquina a D-Strampes, compuesta de portal, jardín, cuatro cuartos, baño intercalado, hall, comedor, cocina, dos cuartos, servicio en la azotea y garage para una máquina. Precio 45 pesos. Informan: Bufete de Arellano. M-3936.
A5 48359 17-24 Oc.

VISTA ALEGRE 38, entre Lawton y San Anastasio, Víbora. Se alquila una hermosa casa, con sala, galería, comedor, cuatro habitaciones, baño intercalado, garage con dos habitaciones altas, con sus servicios, jardín y portal.
A5 48063 15-23 Oc.

VEA LOS VENTILADOS y cómodos altos de la Peluquería Cortina 42, entre Santa Catalina y Milagros, a media cuadra de la línea de Santos Suárez, agua abundante, 23 pesos.
A5 37740 13-23 Oc.

SE ALQUILA «Villa Nieves», San Francisco esquina 10, Lawton, jardín, portal, sala, comedor, cuatro habitaciones, servicio, cuarto y servicio criados, garage. Informan: FO-1139.
A5 48296 16-21 Oc.

ALQUILO: Concejal Veiga número 5, entre Estrada Palma y Libertad, casita interior, con sala, saleta, dos cuartos, baño y cocina: al frente, portal, sala, dos cuartos, comedor, baño intercalado y cocina. Informan: en la misma.
A5 48271 16-21 Oc.

SE ALQUILA en veinte pesos una casa en Mayía Rodríguez entre Estrada Palma y Libertad, Pasaje Sur. Llave, puesto. Grandes comodidades: véala.
A5 48135 15 oct 21

JESUS DEL MONTE 258. En lo mejor de Toyo, alquilo. limpia, una cuartería con 22 habitaciones, rebajada. Llaves: altos B., Informan: Telf. A-5650.
A5 47839 14-21 Oc.

JESUS DEL MONTE: Se alquilan unos altos, cuarto, sala y saleta, baño completo, 16 pesos. San Benigno y Enamorados.
A5 48105 14-21 Oc.

ALQUILERES

ACABADOS PINTAR, A $30
Bonitos altos, claros y ventilados. Alquilo primero y segundo pisos de la moderna casa de dos plantas altas, Calzada Jesús del Monte 137 A, casi esquina a Cristina, sala, saleta (espaciosas), 4-4, comedor, baño lujo completo, cocina azulejeada, calentador, servicios criados, pasillos, mucha agua. Llaves, segundo piso.
A5 48128 15 oct 23

SE ALQUILA casa Tamarindo 61, sala, recibidor y comedor, tres cuartos y baño completo. Precio 30 pesos.
A5 44671 29-26 Oc.

URSULA 18, una cuadra de Havana Central, jardín, portal, sala, tres cuartos, comedor, patio y traspatio, se puede tener una buena cría de gallinas, es un Sanatorio. Telf. I-7167.
A5 47891 14-21 Oc.

ALQUILO casa espléndida, San Indalecio 33, entre Cocos y Encarnación, dos cuadras Calzada, portal, patio, sala, saleta, tres cuartos, comedor cuarto y servicio criados, cocina gas y carbón. Llaves en el número 35. Informes: M-3198.
A5 48097 15-23 Oc.

JESUS DEL MONTE: Se alquila una casa portal, sala, saleta, dos cuartos. San Benigno y Enamorados.
A5 48104 15-21 Oc.

DIEZ DE OCTUBRE 464 (altos), frente al cine «Tosca». Tres habitaciones, sala, comedor, baño, servicios criados, 28 pesos. Informan en la misma. I-1801.
A5 47856 14-20 Oc.

JESUS DEL MONTE 59, cerca Esquina de Tejas, amplio primer piso, cuatro habitaciones y demás comodidades. Precio rebajado. Informan: Muralla 111. A-7468.
A5 47839 14-22 Oc.

ALQUILO casa en San Anastasio 32, Víbora, con tres cuartos, baño completo, cocina, comedor, sala y hermoso patio, en 25 pesos. La llave en la barbería de al lado. Teléfono: M-6123.
A5 47098 9-31 Oc.

A-6. Concha y Luyanó.

ALQUILO en Concha y Velázquez, casa compuesta de sala, comedor, tres habitaciones, baño y cocina. Informa, Luis González. U-1157.
A6 48655 19 oct 25

SE ALQUILA, en Concha y Guasabacoa, bajos modernos con portal, sala, dos habitaciones, cocina y servicios, rebajada a 20 pesos. Informan: Manzana de Gómez 240. Telf. A-4893.
A-6 47962 14-22 Oct.

SE ALQUILA en la Calzada de Concha número 16, espaciosa nave de cemento, propia para industria o depósito. Informan, Manzana de Gómez 240. Telf. 4893.
A-6 47963 14-22 Oct.

A-7. Sto. Suárez y Mendoza.

ALQUILO: Luis Estévez entre Bruno Zayas y Cortina, Santos Suárez, amplio y moderno chalet «Villa Amalia», muy cómodo para dos familias, jardín, portal, sala, recibidor, hall central, cinco habitaciones, dos baños intercalados, comedor, pantry, cocina, cuarto y servicio de criados, patio y garage. Abierta de 3 a 6. Informan: M-1926. Los ómnibus a media cuadra, 48 pesos.
A7 48817 20-25 Oc.

ALQUILER 20 pesos. Casita moderna de sala, comedor, dos habitaciones, baño y cocina, Juan Delgado 3, esquina General Lee, Santos Suárez, frente a los tranvías, agua abundante.
A7 48859 20-23 Oc.

SAN BERNARDINO 24, a una cuadra de las guaguas y dos de tranvías Santos Suárez, se alquilan casitas modernas y ventiladas, con luz, a 12, 13, 14 y 15 pesos. Telf. M-6172.
A7 48916 20-23 Oc.

GENERAL LEE 66, altos modernos, a media cuadra del tranvía, sala, dos habitaciones, baño intercalado, comedor, cocina y patio con lavadero. Informan: Telf. A-4688.
A7 48834 20-28 Oc.

SANTOS SUAREZ: Alquilo en 17 y 26 pesos, altos y bajos modernos, terraza, sala, dos cuartos, baño intercalado completo, comedor al fondo, agua fría y caliente. Zapotes 44, entre Paz y San Julio, media cuadra del tranvía. Informan: General Lee 37. Telf. I-7094.
A7 49199 16-22 Oc.

LACRET 507, dos cuadras tranvía, alquilo 27 pesos, altos nuevos, recibidor, sala, comedor, tres cuartos, cocina, baño, cuarto y baño criados, lavadero, azotea. Informes: Telf. I-7509. A7 48247 16 oct 25

ALQUILO hermosos altos, San Benigno 45, sala, saleta, cuatro habitaciones, baño intercalado, cocina, servicio de criados, terraza al frente y fondo. Precio de situación. Informan: I-3104. A7 48254 16 oct 24

ALQUILO casa, con jardín, portal, sala, dos cuartos, cocina, servicios modernos, patio, 20 pesos, calle General Lacret J., entre Cortina y Figueroa. Informan al lado, letra I.
A7 48033 15-23 Oc.

SE ALQUILA
Santa Emilia 17 casa moderna, muy barata. Puede verla de 4 a 6 p.m. Lla llave en la bodega esquina San Benigno. Informan: A3480. I-2383.
A7 47752 13-21 Oc.

ALQUILO: Hermosa casa Durege número 24, media cuadra tranvía Santos Suárez, compuesta de hermosas habitaciones y cómodas, muy modernas, con garage. Informan: I-6124.
A7 47665 13-22 Oc.

A-9. Guanabacoa y Cojímar

SE ALQUILA en Guanabacoa, Calixto García número 73, un local muy barato, propio para bodega o frutos del país. Informan en el mismo y en San Nicolás 282, Habana.
A9 48703 19-23 Oc.

SE ALQUILA una casa en Amenidad número 4, con sala, saleta, tres cuartos y demás servicios. Teléfono: XO-1977, Guanabacoa.
A9 48430 17-24 Oc.

A-10. A. Apolo y Calabazar

SE ALQUILA muy barata la casita Atlanta 12 entre Sanguily y Alegría en Arroyo Apolo, con sala, dos cuartos, comedor, cocina y jardín.
A10 48615 19-23 Oc.

SE ALQUILA
La cómoda y fresca casa Calzada de Arroyo Apolo 696 a dos cuadras del tranvía, sala, comedor, cinco habitaciones, baño, dos cuartos de criados, servicio, garage. Informan: 10 de Octubre 697. Telf. I-4252.
A10 48426 17-21 Oc.

A-12. Solicitud de Alquileres

GERMAN-AMERICAN family rent a cool room with board for $10.00, by week. A-3868.
A12 48899 20-26 Oc

B-1. Casas-Apartamentos.

EN EL EDIFICIO «Arcos», calle F., entre 19 y 21, Vedado, se alquilan amplios y ventilados departamentos con vista a la calle, a precios de situación. Informan en el mismo. Conserje Fermín.
B1 48827 20-26 Oc.

SE ALQUILAN apartamentos, con todo el servicio a 14 pesos, Velazco número 5, entre Habana y Compostela, a una cuadra de los muelles.
B1 48629 19-24 Oc.

SE ALQUILA hermoso apartamento, Avenida Paz 31, altos, frente al tranvía, con sala, cuarto, cocina gas y carbón, baño. Precio de situación. Telf. I-4793.
B1 48354 17-22 Oc.

K. ESQUINA 21, Vedado, Apartamentos nuevos, ventilados, exteriores, muy cómodos, preciosa vista al mar, uno o dos dormitorios y demás comodidades. Alquileres económicos. Véalos. Avelino.
B1 48400 17-1 Nov.

AMUEBLADOS, lujosos apartamentos Calle C., esquina 11, Vedado. Precios situación. Tamaño que deseen. Casa y muebles nuevos, agua caliente, servicio completo, garages. Telf. F-2124.
B1 47714 13-23 Oc.

Los Económicos del DIARIO

ESTE periódico llega todas las mañanas a cuantas Empresas, Casas de Comercio y Oficinas tienen arraigo y solvencia. Los Gerentes de esos negocios siempre necesitan varios Empleados cumplidores a los que ofrecer un puesto fijo DIGALES USTED desde esta Sección lo que sabe hacer y la dirección donde pueden avisarle, y uno de ellos le llamará enseguida para ofrecerle esa colocación que usted anda buscando.

Los LEE quien Puede Pagar

ALQUILERES

REBAJADOS, septiembre 1, San Lázaro 200 y Malecón 62, frescos, modernos apartamentos y habitaciones, con luz, para comisionistas y familias. Informan: Encargado. A-6189. Dueño: M-2863.
B1 48092 15-25 Oc.

APARTAMENTOS, casa nueva, con vista calle, sala, dos cuartos, cocina, baño completo, 25 pesos; otro, interior en 21 pesos, con luz. Maloja 87, entre San Nicolás y Manrique.
B1 48069 15-25 Oc.

EDIFICIO «Collazo». Se alquilan apartamentos y uno amueblado. Malecón 250. Informan en la misma.
B1 47595 12-27 Oc.

REBAJADOS, septiembre 1. San Lázaro 200 y Malecón 62, frescos, modernos apartamentos y habitaciones, con luz, para comisionistas y familias. Informan: Encargado. A-6189 Dueño: M-2863.
B1 45974 5 oct 16

8 Y 19 — VEDADO
F-6635. Apartamentos modernos. Dos tres y cuatro locales, con luz, teléfono, frigidaire, radio, agua caliente. En el edificio, garage y restaurant.
B1 39499 14-24 Oc.

APARTAMENTOS
Desde $25
Palacio Díaz Blanco
Belascoaín 120 entre Clavel y Antonio Díaz.
THE TRUST COMPANY OF CUBA
Departamento de Bienes
Obispo 53. M6917.
B1 48750 19-29 Oc.

APARTAMENTOS en Armas 123, entre San Francisco y Milagros, compuestos de sala, dos cuartos, cocina y baño. Informa, Luis González, teléfono U-1157. B1 48653 19 oct 25

B-2. Locales y Naves.

PARA ESTABLECIMIENTO
Se alquila nlos bajos de Monte esquina a Aguila. También se alquila un gran salón con tres puertas metálicas por Maloja, propio para industria, almacén o depósito. Informes: Sr. Francisco Torres. Edificio «Bacardí», Apartamento 401. Telf. A-7830.
B2 48839 20-25 Oc.

O-REILLY 88, bajos, local propio para comercio, buenos pisos y servicios. Informan en la misma. Telf. A-1491. B2 48866 20-25 Oc.

GRAN NAVE para comercio, Compostela 86, entre Muralla y Sol, precio reducido. Dr. Arturo Fernández, Habana 86. Telf. M-2602.
B2 48872 20-30 Oc.

HERMOSO local para comercio, San Ignacio 84, entre Muralla y Sol, con entresuelos para oficina, precio módico. Dr. Arturo Fernández, Habana 86. Telf. M-2602.
B2 48874 20-30 Oc.

SE ALQUILA muy barata nave, propia para industria, en Rodríguez 74, entre San Benigno y Flores. Informan: González y Hermano, Diez de Octubre 78. Telf. A-4688.
B2 48835 20-28 Oc.

ALQUILO bonito local en Sol 82, casi esquina a Aguacate, propio para pequeño comercio, gran punto comercial, pisos nuevos, acabada de pintar, etc. 25 pesos. Informan: M-1926. B2 48819 20-2 5Oc.

ALQUILO: Para comercio, buena esquina a tres calles, magnífico lugar salón de 16 x 6, con portal. Informan: 11 número 103, altos, esquina a M.
B2 48639 19-21 Oc.

UN LOCAL propio para industria en Desagüe casi esquina a Infanta, precio de situación. Informa, Luis González. U-1157.
B2 48660 19 oct 25

LOCAL propio para comercio o industria, en Concepción de la Valla y Campanario. Informa, Luis González. U-1157.
B2 48659 19 oct 25

SE ALQUILAN, carnicería y dos accesorias en D-Strampes y Freyre Andrade, Arroyo Apolo. Precio de situación. Informa, Luis González. U-1157.
B2 48658 19 oct 25

LOCAL propio para bodega. Infanta y Desagüe, con armatostes, vidrieras y nevera. Informa, Luis González. U-1157.
B2 48656 19 oct 25

ALQUILO nave de esquina de 400 metros, situada en Oquendo y Pocito. Precio, 30 pesos. Informan, bodega en frente.
B2 48806 19 oct 24

SE ALQUILA para café o establecimiento. San Miguel 7 entre Prado y Consulado, Plasencia.
B2 48806 19 oct 23

LOCAL
En Zanja y Gervasio. 80 metros cuadrados, piso de terraza, 2 puertas metálicas grandes, $35. Allí informan.
B2 48784 19 oct 24

A PRECIOS MODICOS
Ofrecemos el siguiente local
Aguiar 71
Bajos, entre Obispo y Obrapía, propio para oficina de banco, compañía de vapores o agencia de seguros, con servicio de limpieza, renta mensual: 250 pesos.
THE TRUST COMPANY OF CUBA
Departamento de Bienes
Obispo 53. M-6917.
B2 48751 19-29 Oc.

LOCAL espacioso con habitaciones, vivienda, baño privado, lavabos, patio, pegado San Rafael y Galiano. Propio industria, depósito, vivienda. Precio, $25. Informes, Canaro 90, altos.
B2 48796 19-24 Oc.

ALQUILERES

EN GALIANO
400 M2
Se alquila en buenas condiciones la planta baja de Galiano 117, esquina a Barcelona. J. Balcells y Cía. A-2766.
B2 C-6590 17-25 Oc.

ZANJA, Lucena esquina, media cuadra Belascoaín, alquilo nave inmensa, propia para cualquier industria o cine. Cubierto su patio con lucernario. Informan en la misma. Alquiler barato.
B2 48821 20-30 Oc.

SE ALQUILA el hermoso local propio para establecimiento, de la esquina de Luz y Oficios. Informa Sr. Cámara. A-5904.
B2 48250 16-31 Oc.

INFANTA No. 90 casi esquina a Valle
Se alquila un amplio local propio para guardar carros, depositar materiales, taller de reparaciones, etc. Por su situación con frente a Infanta resulta un anuncio para cualquier industria. También se alquila otro solar de 600 metros colindando por el fondo y con frente a Valle. Las llaves en Infanta esquina a Valle, Venta de piezas de automóviles. Informes, San Pedro número 6, doctor Arturo A. Vázquez, teléfono A-9619
B2 48553 18 oct 26

CARLOS III Esq. A ESPADA
Se alquila hermosa y sólida nave donde estuvo instalada la casa Ballesteros, dotada de todos los adelantos y facilidades para industria de importancia. Se escuchan proposiciones para todo el local altos y bajos, o parte de unos y otros. Las llaves e informes en San Pedro número 6, teléfono A-9619.
B2 48558 18 oct 26

ALQUILO baratísima, nave moderna, Desagüe 77, tres cuadras Belascoaín, 556 metros. Cementada, cielos rasos, azotea. Informes, dueño, U-6143
B2 48483 18 oct 21

PARA establecimiento, frente a Partagás, 23 entre 14 y 16, Vedado, se alquila un pequeño local. La llave en el mismo. Informan, Telf. F-5248.
B2 48590 18 oct 21

ALQUILO amplia nave Subirana 99 entre Desagüe y Benjumeda, agua abundante. Precio de situación. La llave en la bodega. Informa: Dr. López Ibáñez, Oficios 12, Telf. M-1518.
B2 48618 19-29 Oc.

ADMITO proposiciones para local que ocupaba peletería «Capitolio», Egido esquina Corrales, cuatro grandes vidrieras a dos calles, anaqueles completos. Precio situación. Informan: Corrales 1.
B2 48396 17-23 Oc.

LOCAL propio para establecimiento Muralla y Compostela, con vidrieras a ambas calles. Precio de situación. La llave en el café de enfrente. Informan en I-1377 y A-2688. D. Roces. Muralla 8.
B2 48914 16-24 Oc.

SE ALQUILA gran nave, 500 metros, cubiertos; sin columnas. Pila número 18, entre Monte y Cristina. Informan: Monte 307.
B2 48242 16-24 Oc.

ARRIENDO local preparado para bodega, solo en esquina, admito socio para café-fonda, mucho porvenir, poco dinero. Informan: Tulipán y Ayesterán. Fernández.
B2 48392 17-22 Oc.

JESUS MARIA 47. Esquina preparada para restaurant y café o bodega. Se alquila muy barata. Puede verse de 12 a 6 p. m.
B2 48206 16-24 Oc.

SE ALQUILA: Esquina para establecimiento con puertas de hierro y accesoria para familia, se da contrato y renta 25 pesos. Puerta cerrada y San Nicolás. Informan: Monte número 307.
B2 48243 16-24 Oc.

CALZADA Jesús del Monte 137 A, casi esquina Cristina, alquilo la planta baja de esta moderna y espaciosa casa, muy apropiada para comercio en general, especialmente fonda. Precio reajustado. Llaves, segundo piso.
B2 48123 15 oct 23

CONSULADO 91, 93 alquilo esta espléndida y espaciosa casa, con gran patio cubierto de lucernario, a propósito para gran almacén tabaco o industria que necesite gran local; el alto con departamentos corridos a los cuatro vientos. Precio muy reajustado. Llaves en Prado 90, por Animas. Informes, señor Manteca. Cuba 76.
B2 48129 15 oct 23

CALZADA y Dos, Vedado, alquilo buen local para comercio, por calle dos. Precio muy módico. Llaves allí. Informes, señor Manteca, Cuba 76.
B2 48121 15 oct 23

SE ALQUILA un hermoso local para botica con su casa moderna. También se alquilan separadas. Calle 26 entre 25 y 27, Vedado. Informan en la misma, altos. López.
B2 48099 15 oct 21

PRADO 55, al lado cine Fausto. Alquilo esta espléndida casa de planta baja, sumamente espaciosa, local propio para gran exhibición de autos. Precio reajustado. Informes, señor Manteca, Cuba 76.
B2 48119 15 oct 23

SE ALQUILA un local de esquina para establecimiento, situado en la mejor esquina del paradero de los tranvías del Cerro; el local es grande y con comodidades. Máximo Gómez número 626 esquina a Ferrer. Alquiler arreglado a la situación. Informan en el mismo o en el teléfono I-5720.
B2 48157 15 oct 22

SE ALQUILA
La nave mejor acondicinada de La Habana, 500 metros cuadrads. Damas 11, entre Luz y Acosta. Miuel F. Márquez. Empedrado 16, altos A-8450.
B2 47712 13-1 Oc.

UN LOCAL propio para industria en Desagüe casi esquina a Infanta, precio de situación. Informa: Luis González. U-1157.
B2 47727 13-19 Oc.

OPORTUNIDAD
Alquilo magnífico local propio para comercio o industria, muy claro y fresco, 300 metros. Amargura 51 entre Compostela y Aguacate. Precio, $60. Telf. A-7769.
B2 47264 9 oct 24

SE ALQUILA en Habana y Muralla, segundo piso, con un gran salón para industria y habitaciones para vivienda. Informan Manzana de Gómez, 240. Telf. A-4893.
B-2 47958 14-22 Oct.

ALQUILO O-Reilly 106 y 108, edificio cuatro plantas, antigua casa Harris Bros., entrada por O-Reilly por el fondo. Hay elevador pasajeros y carga. Informes, Manzana de Gómez 240. Telf. A-4893. B-2 47964 14-22 Oct.

ALQUILO Obispo número 34, gran local con vidriera, propio para establecimiento con varias habitaciones en los altos, se da muy barato. Informan Manzana de Gómez 240. Telf A-4893.
B-2 47961 14-22 Oct.

EN MURALLA entre Aguacate y Villegas se cede local grande, muy barato, con armatostes y enseres; también se venden vidrieras, una caja de caudales grande, un automóvil Chevrolet cerrado, dos puertas, modelo 1929, poco uso. Telf. M-1460.
B2 46353 6-6 Nov.

B-3. Departamentos

DEPARTAMENTO bajo, independiente, amplio, fresco, claro, todo servicio Espada 24, entre San Rafael y San Miguel. Informa la encargada altos al fondo.
B3 48623 19-24 Oc.

VEDADO: Departamentos modernos, dos habitaciones y luz eléctrica, a 15 pesos; habitaciones con luz a 8, 9 y 10 pesos. Calle 8 número 253, entre 27 y Zapata. Informa la encargada.
B3 48630 19-24 Oc.

ALQUILERES

QUINTA AVENIDA
ALQUILO departamentos y habitaciones con y sin baño. Para una persona a 23 y 25 pesos y para matrimonio 45 y 50 pesos y con baño a 60 y 65 pesos. Espléndida comida. Zulueta 71, esquina a Dragones. Telf. A-1000 y M-5778.
B3 47678 13-28 c.

SAN BERNARDINO números 22, 36, frescos y amplios departamentos para familias, con luz, sala, cuarto, cocina y baño. Rentan $14. Informes, el encargado. Teléfonos F-4340 y F-3365.
B3 48460 17 oct 23

RAYO Y ESTRELLA
Alquilo departamentos en casa nueva, a precios razonables; tiene sala, comedor, dos habitaciones, cocina y servicios. Hay encargado. Telf. A-2746.
B3 48748 19-3 Nov.

SANTA IRENE número 94, entre Serrano y Durege, frescos y amplios departamentos con luz, sala, cuarto, cocina y baño. Rentan $10. Informes el encargado. Telfs. F-4340 y F-3365
B3 48456 17 oct 23

LAGUNAS 64 entre Gervasio y Belascoaín, alquilo departamentos modernos, dos habitaciones, baño, servicios, casa de orden. Informes, encargada.
B3 48169 15-22 Oc.

BERNAZA 65, casi esquina a Muralla, se alquilan departamentos con distintas comodidades de 10 a 20 pesos. Informa, la encargada.
B3 48151 15 oct 21

PALACIO AYESTERAN
No alquile sin antes ver estos Departamentos, son los más claros y baratos, exteriores e interiores. Ayesterán 8, casi esquina a Carlos III. Telf. U-7200.
B3 47889 14-29 Oc.

SE ALQUILAN a personas honorables, buenos y frescos departamentos agua fría y caliente con sin muebles. hay habitaciones azotea, precios situación, casa de orden. O-Reilly 5.
B3 47516 11 oct 26

B-4. Habitaciones

BARATAS, HERMOSAS Y FRESCAS HABITACIONES
Se alquilan habitaciones con vista a la calle, en Maloja Nº 1, esquina a Monte y Aguila. Las llaves en la misma. Informan: Edificio «Bacardí, Apartamento número 401. Telf. A-7830. Francisco Torres.
B4 48838 20-25 Oc.

ALQUILO cuarto a señora sola, 10 pesos. 15 número 337, entre A. y B., Vedado.
B4 48807 20-23 Oc.

«PALACIO GRIS», San José, Lucena, Zanja. ¿Quiere vivir tranquilo, decente? Habitaciones grandes, Apartamentos dos habitaciones grandes con balcón, frescas, ventiladas, baratas. Luz, agua abundante.
B4 48822 20-30 Oc.

SAN RAFAEL 153, entre Espada, San Francisco. Cuba 119, Merced. Habitaciones grandes, modernas, baratas, agua, luz, tranquilidad, decencia, exijo moralidad.
B4 48823 20-30 Oc.

OBRAPIA 96 y 98
Se alquilan habitaciones con balcón a la calle y un gabinete de mamparas y otras interiores, grandes y frescas, lavabos de agua corriente, luz toda la noche. Son especiales para oficinas u hombres solos, matrimonios solos. Precio de situación. Informes, portero.
B4 48768 19 oct 29

EDIFICIO Abadín, Cuba 86, casi esquina Teniente Rey. Casa moderna, tranquila, habitaciones con lavabos, amuebladas, criados. luz, teléfono, baño caliente, $12 a $18. No cocinamos. A-5551.
B4 48757 19 nov 3

SE ALQUILA espléndida habitación, con o si nasistencia, se da barata. U-8004. Malecón 308, altos, casi esquina Escobar.
B4 48786 19 oct 21

HABITACIONES fresquísimas, lavabos de agua corriente, baño caliente. Comida riquísima. Estricta moralidad. Por 25 pesos mensuales, casa, comida y desayuno (en lo más céntrico). Galiano 90, principal.
B4 48797 19 oct 22

HABITACIONES económicas con luz fija toda la noche, se alquilan en la casa O-Reill ynúmero 34, alquiler de $6 y $7. Casa tranquila y de moralidad, preguntar por la encargada.
B4 48765 19 oct 22

SE ALQUILA muy céntrico, con familia inglesa sin niños, un cuarto grande amueblado con balcón a la calle, baño anexo, sin comida, para caballero solo. A-3623.
B4 48642 19-22 Oc.

SAN MIGUEL 51 altos, entre Galiano y San Nicolás, se alquilan habitaciones con o sin muebles y comida a personas de moralidad.
B4 48644 19-26 Oc.

CASA NEPTUNO. Se alquilan hermosas habitaciones con servicios. Neptuno 189 entre Gervasio y Belascoaín. Teléfono U-6940.
B4 48739 19-19 Nov.

VEDADO: Línea 91, esquina 6, alquilo dos habitacioes unidas, con baño, gran portal. Planta baja, casa honorable, caben cinco personas, magnífica comida. Precio módico. F-5632.
B4 48712 19-29 Oc.

REINA 83 esquina a Manrique, hermosas habitaciones amuebladas, con agua, buena comida, orden, buen trato, precio de lo más reducido. Teléfono A-0238.
B4 48497 18 oct 24

MURALLA número 20, altos, entre Habana y Aguacate, frescas y amplias habitaciones con luz, desde $8. Informes el encargado, teléfonos F-4340 y F-3365.
B4 48455 17 oct 23

EMPEDRADO número 20 entre Cuba y Aguiar, frescas y amplias habitaciones con luz, desde $5. Informes, el encargado. Teléfonos F-4340 y F-3365.
B4 48457 17 oct 23

ZULUETA número 32, frente al Instituto, frescas y amplias habitaciones a la calle e interiores, con luz desde $6. Informes el encargado. teléfonos F-4340 y A-2683.
B4 48458 17 oct 23

REVILLAGIGEDO número 70 entre Misión y Esperanza, frescas y amplias habitaciones con luz, desde $7. Informes el encargado, teléfonos F-4340 y F-3365.
B4 48459 17 oct 23

ALQUILO en lindo chalet de señora viuda 1 fresquísima habitación a señoras o caballeros moralidad, pudiendo vivir como en familia si desean. Milagros 37. Telf. I-6764. Reparto Mendoza.
B4 48 48445 17 oc 23

SE ALQUILAN habitaciones y un departamento, con lavabo de agua corriente, luz y teléfono, precio módico. Aguila número 98.
B4 48371 17-23 Oc.

ALQUILO hermosa habitación, con lavabo y luz, toda la noche, en Máximo Gómez 494, altos, casa particular, frente a la Covadonga. Telf. M-2851.
B4 48355 17-22 Oc.

AGUACATE 30, segundo piso, una habitación en casa particular, como para dos personas y hay otra más chica, para una sola persona. Informan :Telf. M-9450.
B4 48050 15-23 Oc.

HABITACIONES baratas, Sol 79, 5, 7, 10 pesos; deptrtamentos 15 pesos. Industria 115, habitaciones balcón, 10, 12 y 15 pesos. Monte 397, casitas, 13, 14 pesos; departamentos, habitaciones, 8, 10 y 12 pesos.
B4 47217 9-24 Oc.

EDIFICIO Catedral, casa para familias honorables. Hay ascensor, agua abundante. Habitaciones y departamentos muy frescos. Visitando este edificio ningún otro le gustará después. Empedrado número 4
B4 C6589 9 nov 8

ALQUILERES

NEPTUNO número 201, altos de la barbería, se alquila una habitación con balcón a la calle. Es muy fresca y barata.
B4 48064 15-21 Oc.

INDUSTRIA 115, habitaciones balcón calle, 10, 12, 15 pesos, departamentos 16 pesos. Sol 79, habitaciones, 5, 7, 10 pesos: departamentos, 15. Monte 397, habitaciones, 8, 10. Casitas, 13 pesos.
B4 47228 9 oct 21

B-5. Casas de Huéspedes

HUESPES. La Matancera. Reina 83, esquina a Manrique, hermosas habitaciones con agua, balcón, buena comida, orden, precios para familias y caballeros de lo más económicos. Teléfono A-0238.
B5 48512 18 oct 24

CASA DE HUESPEDES. GALIANO 103
Entre San José y Barcelona. Esta casa ha sido completamente reedificada. Su nuevo dueño ofrece espléndidas y cómodas habitaciones, espléndidos baños intercalados, agua fría y caliente a todas horas y excelente comida. Telf. A-9312.
B5 48178 15 oct 22

HUESPEDES, espléndida casa propia para familias, situación inmejorable. habitaciones desde $10, apartamentos $25, con y sin muebles. Prado 93, altos, Partagás, esquina Neptuno
B5 41757 29 sp 31

B-6. Hoteles.

THE SAVOY
F Y 15, VEDADO
Teléfono F-6616
Situado en un lugar alto del Vedado, con fácil y frecuente comunicación con la ciudad y repartos; rodeado de jardines, con 600 metro de hermosos portales. Las habitaciones tienen ventilación directa, teléfono, closet y baño particular con agua fría y caliente. Precios moderados incluyendo tres excelentes comidas bien seleccionadas; el servicio en mesas separadas para cada familia.
B6 6588 9-9 Nov.

HOTEL VANDERBILT
Espléndidas habitaciones, de esquina y servicio privado. Hay más modestas desde 30 pesos, con todo servicio, una una persona. Neptuno 309, Loma Universidad.
B6 47895 14-21 Oc.

WASHINGTON HOTEL
Situado en lo más céntrico de la ciudad, frente al Hotel Plaza. Habitaciones y apartamentos para familias habitaciones con comida superior para una persona desde 30 pesos. Precios especiales para familias. Servicio esmerado.
B6 48636 19-26 Oc.

HOTEL NUEVO
VILLEGAS 110. TELF. M-6674
Aproveche esta oportunidad. Vivir en un hotel de primera a precio de situación. Matrimonios, $45 al mes, con todo servicio. Visítenos y se convencerá.
B6 JIR. 5-4 Nov.

AMBASSADOR
Selecto y sencillo; económico y tranquilo. Mesa excelente. Precios muy bajos. Administrador nuevo. Situación céntrica, en A. y Calzada, Vedado.
B6 C-6591 13-12 Nov.

HOTEL Pan América, Consulado 146, entre San Rafael y San José, frente al Capitolio. Apartamentos para dos o más personas, con baño privado. Abonos al restaurant.
B6 46539 7 oct 22

HOTEL SANTA FE, S. A.
Se alquilan habitaciones a precios de situación, con o sin comidas, en lo más céntrico de la ciudad Amistad 61, entre San Rafael y San José.
B6 C-6582 29-29 Oc.

HOTEL TORREGROSA
Compostela 65, esq. Obrapía. Teléfono M-1366. Su nuevo dueño ofrece residencia a familias de la Habana y del interior a precios muy reducidos, con baños privados, excelente comida, elevador día y noche.
B6 48194 16-31 Oc.

NUEVO HOTEL LUZ
Amargura 47 Telf. M-2395
Aquí puede comer bien, dormir fresco. Esta casa cuenta con cuartos para todas las fortunas, lo que usted pueda gastar. El dueño al frente de la cocina, no tendrá problemas con la comida. Cuartos con baño matrimonios desde $55, una persona $40. Con el baño fuera matrimonios desde $50, una persona $30. Apartamentos especiales. Por días $1.50 y $2 pensión completa.
B-6 39147 21-21 Oct.

HOTEL ROMA
Dedicado a familias estables y pasajeros del interior. Gran reducción de precios: excelente comida. Se admiten abonados al comedor Roof Garden. Servicio a la carta O-Reilly y Aguacate. M-6944, Cable Romotel.
B6 44499 28—28 Oct

HOTEL MANHATTAN. ¿Desea vivir confortable y económico y buen lugar? El Manhattan. Precio especial a familias residentes y del interior; completamente reformado. San Lázaro, Belascoaín y Malecon Teléfono U-1057.
B6 46661 7-22 Oc.

ARRENDAMIENTOS

ARRIENDO finca rústica de una caballería, en el pueblo de Candelaria, cercada toda, con su bohío y agua corriente todo el año. Informan: Telf. F-4102.
W. 48641 19-21 Oc.

SE SOLICITAN

S-1. Criadas y Criados

SE NECESITA un buen criado de mano, sueldo 30 pesos; una criada para cuartos, 20 pesos y un chofer español 25 pesos, Compostela 58.
S1 48878 20-22 Oc.

S-2. Cocineras y Cocineros.

SE SOLICITA buena cocinera que quiera hacerse cargo de buena cocina de carbón de piedra en casa de familias, con todos enseres. O-Reilly 5.
S2 48463 17 oct 21

SE SOLICITAN

S-12. Solicitudes Varias.

ESCOMBROS. Se solicitan escombros (no basuras) para rellenar el lote adjunto al Hotel "Nacional" por la calle 23. Ver al Sr. Juan Vilar allí mismo. Teléfono U-8981.
S12 48207 16-21 Oc.

A LOS ABOGADOS: Procurador con asuntos propios desea asociarse a abogado que tenga Bufete. Araoz. Apartado 1167. Habana.
S12 48705 19-21 Oc.

SE OFRECEN

O-1. Criadas y Criados

SE DESEA colocar una muchacha española para criada de mano, manejadora o de cuartos; tiene buenas referencias. Telf. F-6079.
O1 48853 20-22 Oc.

SE OFRECEN dos jóvenes españolas buenas criadas de mano, manejadoras o cuartos; una sabe coser y las dos tienen referencias de buenas casas. Telf. A-4792.
O1 48880 20-22 Oc.

SE DESEA colocar una señora de mediana edad, con corta familia o matrimonio solo, para cocinar y limpiar, o criada de mano. Telf. M-2270
O1 48882 20-25 Oc.

SE DESEA colocar una muchacha española para limpiar o manejadora, no tiene pretensiones. Informan Telf. I-7319.
O1 48906 20-23 Oc.

DESEAN colocarse dos peninsulares para criadas de mano, saben servir a la rusa y otra para manejadora, tienen referencias de las casas donde han trabajado. FO-2798.
O1 48907 20-24 Oc.

SE OFRECEN dos españolas jóvenes de criadas de mano y ayudar con niños y señora para cocinar y limpiar siendo corta familia, saben cumplir su obligación, buenas referencias duermen colocación. Telf. A-0506.
O1 48897 20-22 Oc.

BUEN CRIADO acostumbrado a servir en buenas casas, es muy práctico en el servicio de la mesa, hace cocktails, plancha ropa de caballero, tiene buenas referencias, lámelo: M-4471.
O1 48912 20-23 Oc.

SE OFRECE una joven española para los quehaceres de una casa, sabe cocinar bien y tiene buenas referencias. Informan, teléfono A-3725
O1 48743 19 oct

JOVEN española desea colocarse para limpiar y lavar, es formal, desea lo mismo. Telf. M-8108.
O1 48749 19 oct

SE DESEA colocar una joven española para criada de cuartos o de mano, sabe lavar y planchar ropa fina y tiene referencias. Llamen al teléfono F-1140.
O1 48767 19 oct

SE DESEA colocar una joven española, sabe trabajar de todo lo que se presente, no importa cocinar y limpiar siendo corta familia o de manejadora, sin pretensiones, I-2420.
O1 48763 19 oct

PARA criada de cuartos o de comedor, desea colocarse una joven española, es limpia y fina. Para informes, al teléfono F-1918.
O1 48762 19 oct

DESEA colocarse joven española para criada de mano o habitaciones o para cocinar y ayudar a la limpieza, entiende de repostería, da referencias teléfono U-4711.
O1 48727 19 oct

A REFINED English speaking girl desires position with English speaking family, as nurse, maide, general or with single men. Please call from 2 a 5. Telf. I-6287.
O1 48730 19 oct

SE DESEA colocar una joven española, para cuartos o comedor, sabe servir a la rusa, tiene buenas referencias. Informan, U-2132.
O1 48761 19 oct

DESEA colocarse una muchacha española para criada de mano o manejadora, tiene referencias, teléfono A-3481.
O1 48771 19 oct

SE DESEA colocar una joven criada de mano o manejadora, sabe lavar y entiende algo de cocina, tiene referencias, Informan en U-1483.
O1 48773 19 oct

JOVEN española, sin pretensiones, desea colocarse de criada de mano, cuartos o manejadora o para todo el servicio de un matrimonio solo, es serio y trabajador, con buenas referencias. Informan en el Telf. F-1735.
O1 48775 19 oct

SE DESEA colocar una joven española para criada de mano y sabe cocinar bien o para todos los quehaceres de corta familia. Tiene buenas referencias de las casas donde ha trabajado. Llame al M-5152.
O1 48782 19 oct

DOS JOVENES de color desean colocarse para los quehaceres de una casa, son formales y trabajadoras. Informan al teléfono M-9058.
O1 48798 19 oct

DESEA colocarse una española de mediana edad, para el servicio de un matrimonio o casa de corta familia. Muy buenas referencias. Telf. F-2147.
O1 48637 19-21 Oc.

SE DESEA colocar una joven española para criada de mano o de cuartos o de comedor, sabe trabajar; tiene muy buenas referencias. Para informes. M-1714.
O1 48638 19-21 Oc.

SE DESEA colocar una joven española para cuartos o comedor, sabe servir a la rusa y sabe algo de costura; también se coloca de manejadora, buenas referencias. Telf. FO-2724.
O1 48650 19-22 Oc.

SE DESEAN colocar muchachas españolas, una para criada de cuartos o comedor o manejadora, y otra entiende algo de cocina, desea casa de moralidad. Telf. M-5468.
O1 48790 19 oct

SE DESEA colocar una joven española para criada de mano o manejadora, lleva tiempo en el país, sabe trabajar, tiene referencias. Informan F-5917, Anuncia.
O1 48787 19 oct

SE DESEA colocar una señora española de mediana edad para criada de mano, y lleva tiempo en el país y tiene muy buenas referencias, mismo se coloca por horas. Informan, Telf. A-4266.
O1 48785 19 oct

SE DESEA colocar española para cuartos o manejadora, tiene referencias y una cocina y limpia. F-2678
O1 48755 19 oct

UNA SEÑORA española desea colocarse para todo el quehacer de una casa chica. Tiene muy buenas referencias, teléfono A-7717.
O1 48738 19 oct

SE DESEA colocar una joven española de criada de mano o manejadora, sabe cumplir con su obligación y tiene referencias; en la misma una para cocinar y limpiar para corta familia. Informan, Telf. X-1188
O1 48685 19 oct

ESPAÑOLA desea colocarse de sirvienta o manejadora, tiene recomendaciones, trabajadora y formal. Informan, M-1091.
O1 48694 19 oct

UNA MUCHACHA española desea colocarse de criada de mano, tiene referencias, sabe trabajar y lleva tiempo en el país. Informan, F-6207.
O1 48635 19 oct

DESEA colocarse una joven española de criada de mano o de cuartos, sabe zurcir, tiene buenos informes y quien responda por ella, teléfonos A-4832 o al I-7740.
O1 48711 19 oct

UNA ESPAÑOLA de mediana edad desea colocarse en casa de moralidad para todos los quehaceres. Informes, teléfono F-5021.
O1 48714 19 oct

DESEA colocarse joven española para criada de cuartos o de mano, entiende de costura, planchar ropa fina, inmejorables referencias, teléfono M-4681.
O1 48682 19 oct

SE DESEA colocar una muchacha española para cuarto o para hotel, tiene quien la recomiende. FO-2630
O1 48627 19-21 Oc.

M.E.C.D. 2016

SE OFRECEN

MUCHACHA española con muy buenas referencias desea colocarse para cuartos y coser, sabe lavar ropa de seda y planchar; prefiere Vedado. Telf. F-3437.
O1 48646 19-22 Oc.

DESEA colocar una joven española de criada de mano o de comedor, tiene referencias. Informan: -6577.
O1 48680 19-21 Oc.

SEA colocarse joven española, para criada de mano o manejadora, servicio de matrimonio. Magníficas referencias. Telf. A-5974, Neptuno 9, altos.
O1 48665 19-24 Oc.

NA JOVEN española, desea colocarse para criada de mano o de cuartos, entiende algo de cocina; tiene buenas referencias. Informan: Telf. 3550.
O1 48670 19-22 Oc.

VEN japonés se coloca de criado de mano en casa particular, sabe cumplir toda su obligación; tiene inmejorables referencias. Norio. 3514.
O1 48701 19-21 Oc.

DESEA colocar una muchacha española para criada de mano; tiene referencias. Telf. F-6090.
O1 48238 16-19 Oc.

IADO de mano, desea colocarse en casa particular, habituado a servicio fino, sabe hacer cocktails, tiene buenas referencias de familias conocidas. Llamen a Manuel Fernández, teléfono FO-2682.
O1 48501 18 oct 21

DESEA colocar una española de criada de mano que entiende un poco de cocina, tiene referencias de casas en donde ha trabajado. La dirección es Animas 194 entre Oquendo y Soledad. Telf. U-3468.
O1 48500 18 oct 21

DESEA colocar una muchacha española, buena y trabajadora, para cuartos o comedor, sabe coser un poco, tiene buenas referencias, teléfono F-6253.
O1 48585 18 oct 21

DESEA colocar una muchacha española de criada o manejadora o por horas, sabe cumplir con su obligación y lleva tiempo en el país, teléfono F-6332.
O1 48551 18 oct 21

VEN española desea colocarse en casa seria para cocinar y limpiar, tiene buenas referencias. Informan, San Miguel 205 entre Infanta y San Francisco, habitación 15.
O1 48545 18 oct 21

SEA colocarse una española para los quehaceres de corta familia o matrimonio, tiene referencias, teléfono M-4590.
O1 48539 18 oct 21

SEA colocarse muchacha española de criada, sabe cocinar, si es corta familia para todo servicio, tiene referencias. Telf. M-6565.
O1 48777 19 oct 21

SEA colocarse una joven peninsular para criada de mano o manejadora, prefiere criada de mano y donde corta familia no tiene inconveniente en cocinar, tiene referencias de las casas que trabajó. Para informes, al teléfono M-4252.
O1 48502 18 oct 21

ESPAÑOLA formal y trabajadora, con buenas referencias, desea colocarse de criada de mano o para cocinar y limpiar a corta familia, teléfono A-0306.
O1 48485 18 oct 21

SEA colocarse un joven español para criado de mano, con mucha práctica en servicio de mesa. Tengo buenas referencias de casas particulares. F-5291.
O1 48479 18 oct 21

2. Cocineras y Cocineros.

NREFERENCIAS desea colocar una cocinera, repostera, mestiza, del país, de mediana edad, no saca comida, es buena cocinera. Telf. M-5472.
O2 48836 20-23 Oc.

SEA colocarse joven española, cocinera, sabe repostería, cocina y limpia a corta familia; tiene buenas referencias. Telf. M-5791.
O2 48852 20-23 Oc.

SEA colocarse una buena cocinera peninsular, cocina a la criolla y española, sabe hacer dulces y tiene referencias de buenas casas. Teléfono: 4792.
O2 48881 20-22 Oc.

A BUENA cocinera española y otra buena cocinera y criada de comedor desean buena casa para sus servicios, con referencias, sin pretensiones. Tel. M-1583.
O2 48867 20-23 Oc.

CINERO español, se ofrece para casa particulares o de comercio, cocina a la criolla, española y francesa y práctico en repostería y pastelería y helados de todas clases. Telf. 6298. No tiene pretensiones.
O2 48854 20 22 Oc.

OFRECE buen cocinero español, trabajó en las mejores casas de La Habana, es hombre solo, sale al campo. Antonio A-3090.
O2 48862 20-22 Oc.

SEA colocarse una muchacha española para cocinar y limpiar a corta familia; tiene quien la recomiende, trabajar muy bien. Telf. U-8585 partamento 53.
O2 48870 20-22 Oc.

SEA colocarse una cocinera repostera, de mediana edad, activa en el trabajo; tiene quien la recomiende. FO-3272.
O2 48809 20-22 Oc.

ÑORA española desea colocarse de cocinera, entiende repostería; tiene referencias. Telf. U-7094.
O2 48808 20-22 Oc.

POTECA! Tomo 7,000 pesos sobre casas de dos planta, centro del Vedado, trato directo. Informan: FO-1408
ZST 48898 20-26 Oc.

OFRECE cocinero, repostero, peninsular, para comercio, restaurant, casa de huéspedes, limpio y económico, con recomendación, sin pretensiones. Zanja y Galiano, bodega. Telf 797.
O2 48902 20-22 Oc.

JOVEN cocinero, hace muchos dulces, tiene referencias, es muy limpio y sabe cumplir con su obligación, prefiere casa particular. Informan: F-6117, (bodega).
O2 48903 20-22 Oc.

RG worman seeks position general maid have good honowledge of cooking. FO-2081.
O2 48811 20-23 Oc.

OFRECE una española de mediana edad de cocinera, sabe de repostería, cocina a la española, a la criolla y a la americana, tiene referencias, no saca comida ni duerme en la colocación, y otra en la misma casa para comercio, también sabe hacer dulces, tiene referencias y tampoco saca comida. A-3000.
O2 48753 19 oct 22

OFRECE una excelente cocinera de color, tiene buen aspecto, es limpia y trabajadora, también una joven para criada. Informan, teléfono 827.
O2 48747 19 oct 21

DESEAN colocar dos muchachas españolas para cocinar y limpiar a corta familia, saben cumplir su obligación, desean casa de moralidad, magníficas referencias, teléfono -1041.
O2 48765 19 oct 22

DESEA colocar joven española para cocinar y limpiar o para criada de mano, es limpia y trabajadora, con recomendaciones. Informan, teléfono M-5550.
O2 48779 19 oct 21

SEA colocarse buena cocinera española, en casa comercio o casa particular, sabe cumplir con su obligación, cocina a la española, y a la criolla, hace dulce; tiene referencias: 428.
O2 48624 19-21 Oc.

SEA colocarse una señora española de mediana edad para cocinar y limpiar, muy seria, en casa de corta familia, teléfono I-7436.
O2 48715 19 oct 21

DESEA colocar joven española para cocinar o limpiar o criada de mano, sabe cumplir con su obligación, teléfono F-6146.
O2 48674 19 oct 22

DESEA colocar una joven española para cocinar y limpiar a matrimonio solo o corta familia. Informan: teléfono F-4414.
O2 48675 19 oct 21

DESEA colocar una señora de color, cocinera y repostera española; tiene buenas referencias. Telf. F-4074, duerme en la colocación.
O2 48689 19-22 Oc.

SE OFRECEN

COCINERO fino, repostero, asiático, desea colocarse casa particular, cocina perfectamente a la criolla, española y francesa. Muy limpio y formal, sabe cumplir con su obligación y tiene buenas referencias. A-3336.
O2 48643 19-23 Oc.

SE DESEA colocar una señora española para cocinar y limpiar; sabe cumplir con su obligación; tiene referencias; informan en el teléfono M-5393.
O2 48726 19 oct 22

UNA BUENA cocinera española desea colocarse, sabe cocinar a la criolla y a la española; conoce toda clase de trabajo de repostería. No duerme en la colocación. Informes, Manrique 128, teléfono M-4794.
O2 48728 19 oct 21

DESEA colocarse de cocinera señora española, cocina a la española, a la criolla y a la americana. Informan en el U-6628.
O2 48774 19 oct 21

SE DESEA colocar un chófer español, tiene muy buenas recomendaciones, no tiene pretensiones, puede llamar al teléfono I-5109.
O2 48681 19 oct 21

DESEA colocarse señora española de mediana edad para cocinar, cocina a la española y criolla, es práctica en su oficio; en la misma una criada de mediana edad; tiene buenas referencias, sale fuera de La Habana. M-5048.
O2 48636 19 oc 22

SE DESEA colocar una muchacha española para cocinar o limpiar; tiene referencias. Telf. U-4220.
O2 48704 19-21 Oc.

SE OFRECEN dos españolas y dos muchachas de color, honradas y formales, cocinan y limpian y cuanto sea menester para una casa. Telf. M-1583
O2 48721 19-22 Oc.

SE OFRECE una joven española, para cocinar y limpiar; otra para criada de mano, con referencias. Telf. M-5670.
O2 48664 19-21 Oc.

NO TENGO pretensiones, deseo cocinar y limpiar, soy de color y joven, tengo referencias y duermo en la colocación; otra criada de color, sin pretensiones. M-5241.
O2 48621 19-21 Oc.

SIN MUCHAS pretensiones me coloco para cocinar solo, soy de color y de mediana edad, con referencias y duermo en la cocolación, se cocinar. A-8066.
O2 48620 19-21 Oc.

DESEA colocarse una buena cocinera, a la española y a la criolla, lleva tiempo en el país, tiene buenas referencias, si es corta familia puede ayudar a la limpieza. U-2955.
O2 48600 18 oct 21

UNA JOVEN española desea colocarse para cocinar o para todo el trabajo. No le importa salir fuera de la ciudad. Telf. FO-2710.
O2 48608 18 oct 21

DESEA colocarse una joven peninsular con matrimonio o corta familia, lleva tiempo en el país, sabe cocinar bien y ayuda a la limpieza, es persona seria, sabe cumplir con su deber, tiene buenas referencias, duerme en la colocación. Informan, A-6890.
O2 48469 18 oct 21

SE DESEA colocar una muchacha peninsular, en casa de moralidad, para cocinar y limpiar para corta familia. A-3828.
O2 48536 18 oct 21

SE OFRECE un cocinera asiático para colocarse en casa particular, que tiene la práctica y experiencia a cocinar criolla y española, también sabe de repostería. Informes a F-6134.
O2 48529 18 oct 25

DESEA colocarse una cocinera de color, sabe su obligación, no duerme en la colocación. Informan, Sitios 73, Telf. A-7001.
O2 48522 18 oct 21

COCINERA española desea colocarse para cocinar y limpiar en casa moralidad. Informan, Telf. F-6181.
O2 48521 18 oct 21

COCINERA española desea colocarse, sabe la cocina criolla y española, lleva tiempo en el país. Informan, teléfono F-6181.
O2 48520 18 oct 21

SE DESEA colocar una señora de mediana edad, es cocinera y repostera, tiene buenas referencias. Informan, teléfono A-1727, en persona, la buscan en Reina 98. Señora Francisca.
O2 48571 18 oct 21

SE DESEA colocar una joven española de cocinera y repostera; tiene referencias. Informan: Telf. A-8902.
O2 48356 17-21 Oc.

UN JOVEN chino cocinero y repostero, desea colocarse en casa particular, sabe cocinar bien a la criolla, española y francesa, cumple con su obligación. Tiene buena referencia. Telf. A-6279.
O2 48378 17-21 Oc.

O-3. Manejadoras

DESEA colocarse una española para manejadora de niños chiquitos, está muy práctica en el oficio o para cuartos; tiene las mejores referencias de las casas donde ha trabajado. Telf. FO-2769.
O3 48692 19-22 Oc.

SE DESEA colocar una muchacha inglesa de manejadora, criada o para lavar ropa fina, no importa si tiene que ir al campo. Llamen teléfono F-5072, Marta.
O3 48612 18 oct 21

O-6. Choferes

SE OFRECE un hombre formal y competente para chófer particular, con muy buenas recomendaciones y cumplidor de su deber. Preguntar por Daniel. Telf. M-4718.
O6 48770 19 oct 25

SE OFRECE chofer español, experto en toda clase de máquinas y mecánica, sin pretensiones y con referencias de casas conocidas. Telf. A-4792
O6 48879 20-22 Oc.

OFRECESE joven español de chófer o criado de mano, no le importa cuidar jardín y tiene buenas referencias de la última casa que trabajó. Telf. M-4513.
O6 48525 18 oct 21

CHOFER se ofrece, 14 años de experiencia, habla inglés, tiene recomendaciones de donde ha trabajado. Informan, Telf. U-7762.
O6 48477 18 oct 21

CHOFER mecánico, español, con 16 años de práctica, referencias magníficas, herramientas propias, ofrece sus servicios a familia honorable. F-3801.
O6 48394 17 oc 22

O-8. Lavanderas

UNA SEÑORA inglesa desea colocarse con familia americana o cubana, de lavandera, cocinera o criada general. Referencias, Suárez número 110. Telf. A-3923. Llamar Agnes.
O8 48578 18 oct 21

O-10. Oficinistas

JOVEN 17 años, con conocimientos de teneduría de libros, taquigrafía, mecanografía al tacto, correspondencia, inglés, español, solicita empleo, todo o parte del día, referencias inmejorables de competencia y moralidad, pocas pretensiones. A. García, teléfono A-2114 o apartado 685.
O10 48613 18 nov 2

O-12 Ofrecimientos varios

JOVEN bien educada solicita empleo con matrimonio para criar los niños o ayudar en los quehaceres de la casa. No tiene pretensiones, de alto sueldo. Informan: Telf. A-5780.
O12 48635 19-21 Oc.

UNA SEÑORA se ofrece para señora de compañía o para cuidar niños. Sabe coser; tiene buenas recomendaciones.
O12 48668 19-22 Oc.

X- Agencias de Colocación

PIDA sus sirvientas a Márquez, la agencia más nueva de la capital, cuenta con toda clase de servidumbre de ambos sexos. Teléfono F-3032. C y Calzada, Vedado.
X 48780 19 oct 22

ASOCIACION de criadas y cocineras. Luz 74, M-1583. Servimos con nuestras asociadas, cocineras, criadas españolas y del país, blancas y de color; formales, honradas y trabajadoras.
X 48411 17-22 Oc.

SE OFRECEN

M-5241 «La Milagrosa» A-8066. La Agencia que sirve lo más distinguido de Cuba por tener su personal escogido, con referencias.
X 45985 5-5 Nov.

"LA MATANCERA"
A-7740. Sirve rápidamente cocineras, criadas; toda clase de servidumbre y empleados de ambos sexos, con referencias. Calle Sol 102. Servicio permanente a todas horas.
X 45985 6 nov 6

SE COMPRAN

C-1. Casas

COMPRO y vendo casas y solares, por Almendares y Buena Vista; todo como ganga; también facilito y tomo dinero. Mi Telf. FO-2192.
C1 48673 19-22 Oc.

C-4. Establecimientos

COMPRO café, bodega, barra, lechería. Doy parte pago crédito hipotecario dos mil pesos, resto efectivo. Yáñez, Amistad y Barcelona, teléfono A-8524, café.
C4 48475 18 oct 21

C-5. Muebles y Prendas

A-5704. Compra muebles modernos de todas clases, casas enteras, pianos, pianolas, radios, ortofónicas, victrolas, paso rápidamente, dinero en el acto. A-5704. Llame en seguida que desee vender.
C5 48719 19-25 Oc.

A-2826: Compramos toda clase de muebles como casas enteras, radio, piano, ropa y objeto de Artes. Pagamos más que nadie. A-2826.
C5 48731 19-22 Oc.

A-4559. Compro muebles, antigüedades, objetos arte, máquinas coser, escribir, baúles, maletas, ropa hombre, piano, archivos, liquido casas completas, prendas rota, oro; pago bien; rápido. A-4559.
C5 48395 17-21 Oc.

PUPITRES compro, vendo, máquinas de escribir, sumar, calcular, mimeógrafos, libreros, burós archivos, muebles en general. Llame al A-8054. Villegas 6. Losada.
C-5 47996 14-21 Oct.

ORO. ORO. ORO.
Compramos oro, platino, plata, en todas cantidades, pagamos el más alto precio de plaza. A-6454. Luz 28.
C5 45226 2-1 Nov.

COMPRAMOS oro viejo, en prendas y otros objetos. Pagamos buenos precios. También cambiamos su valor por prendería de fantasía. Joyería, Muralla 82.
C5 39872 26 oct 29

C-6. Maquinarias

MOTOR de petróleo Diessel o Semi-Diessel, se desea adquirir uno de 120 HP a 200 HP. Dirigirse señor Pedro Losada, Manzana de Gómez 240, teléfono M-2570.
C6 48766 19 oct 22

C-8. Instrumentos de Música

AVISO: Reparo su radio por lo que pueda pagar, garantizándole el trabajo, compro radio en mal estado. Llamen al M-2205. Virtudes 39.
C8 48691 19-28 Oc.

C-9. Utiles de Oficina

COMPRO muebles de Oficina, mesas, Archivos, Máquinas, etc. Llame Administrador. A-7744.
C9 48840 20-26 Oc.

C-12. Objetos Varios.

COMPRO oro viejo y plata en prendas y otros objetos. Pago más que nadie. Voy a domicilio rápidamente, sin molestias para usted. Avíseme al FO-2187.
C12 48488 18 oct 24

COMPRO libros usados, pago bien, voy a domicilio. Monte 2, entre Egido y Zulueta.
C12 48688 19-26 Oc.

SE VENDEN

V-1. Casas.

CERCA NEPTUNO y San Rafael; pegado Galiano; espléndida ubicación; vendo casa chica; dos plantas; buena renta; trato directo. Dueño Aguila 56, altos de 1 a 4.
V1 48362 17-22 Oc.

VENDO UN LOTE DE CASAS
Por establecimiento que no pase de 18 mil pesos. Informes, Monte 174. García.
V1 45445 3 oct 9

VEDADO: Vendo hermosa casa una planta, B-244, entre 25 y 27, sala, saleta, comedor, cuatro habitaciones, garage, cuarto criados, patio, traspatio árboles frutales. Dueño: San Lázaro 101, bajos, entre Galiano y Blanco.
V1 48884 20-24 Oc.

CASA quinta de esquina, frente línea Reparto Almendares, contado 1,000, resto a plazos. Véame, Fuentes y B., Reparto Almendares. Quintana.
V1 48846 20-22 Oc.

COLOQUE su dinero al 17 por ciento, comprando esta casa situada Calzada Columbia, con 12 cuartos, rentando 100 pesos mensuales. Precio 7,000 pesos. Dueño: FO-2188.
V1 488845 20-22 Oc.

OPORTUNIDAD: Reparto Columbia, dos casas de madera y un solar de esquina de 3,000 varas, todo en 4,000 pesos. Dueño: Don Pepe. FO-2188.
V1 48844 20-22 Oc.

SE VENDE la casa calle D, por donde pasan los Omnibus de Cuba, entre Fuentes y Consulado; sala, hall, tres cuartos, amplio baño intercalado comedor, cocina, gran patio y cuarto de criados. FO-1849.
V1 48760 19 oct 22

MUY BARATO: Se vende un chalet de dos plantas en la Loma del Mazo, buena fabricación: tiene 12 metros frente por 20 de fondo, costó 20,000 pesos y se da en 4,500 pesos. Aurelio Montes, Oficios número 10, de 10 a 1 y de 3 a 4.
V1 48216 16-24 Oc.

$1,400, libre de gravamen, doy dos casas rentando 20 pesos, aseguradas, en 1,000 pesos; están en Ampliación Almendares, dos cuadras tranvía, su dueña, Cárcel 17, Rosalía Uría.
V1 48616 18 oct 21

SE VENDE: En la Loma de la Universidad una hermosa casa con todas las comodidades apetecibles, con seis cuartos altos y dos bajos, cuatro baños completos y tres cuartos para criados con sus servicios cada uno, garage para tres máquinas. Informan: F-4919.
V1 46784 8 oct 21

VENDO 800 pesos, casa madera, perfecto estado, Avenida Sexta número 149, entre 6 y 7, Buenavista. Informan allí mismo o en el Teléfono F-6002, doy facilidades.
V1 47892 14-21 Oc.

VENDO: Con facilidades en el pago una casa moderna, calle Tercera entre 4 y 6 reparto La Sierra, dos cuartos, sala, comedor, cocina, baños, garage y jardín. Informan: Telf. X-1326.
V1 48048 15-23 Oc.

SE VENDE la casa Pocito número 21, entre San Lázaro y San Anastasio, Jesús del Monte. Sólidamente construída; vaya con su ingeniero. Facilidades de pago, muy poco de contado 285.27 varas. Informan en la misma.
V1 48353 17-21 Oc.

V-2. Solares

EN MIRAMAR, solar esq. en 16, cerca del reloj, 30 x 35 en 4,100, o se cambia por una finquita y un solar en Mendoza dando 600 pesos de contado y 750 a pagar a plazo. Telf. I-6620, trato directo.
V2 48361 17-21 Oc.

URGE venta de un solar de 360 metros, en Lawton, en quinientos pesos. Informan, Telf. M-8744. 2 p. m.
V2 48783 19 oct 22

Los Económicos
Del DIARIO

De donde no hay no puede salir. Y será inútil que usted trate de financiar una hipoteca o conseguir dinero contra bienes raíces, mientras haga sus proposiciones a gentes sin ahorros ni crédito. En cambio, a esta plana del DIARIO concurren habitualmente los ojos curiosos de las personas adineradas, en busca de un negocio saneado, y USTED PUEDE atraer su capital fácilmente.

Los LEE quien
PUEDE Pagar

SE VENDEN

SOLAR
Vendo al lado del Hipódromo, mide 11-79 frente por 56-60 de fondo, lo doy baratísimo. Informan Reina 3, café. Manuel.
V2 48418 17-21 Oc.

APROVECHE GANGA: Vendo con facilidades de pago, dos solares en lo mejor de la Ampliación de Almendares, Avenida 6 casi esquina a 12, acera sombra. Informan: I-5090.
V2 48676 19-29 Oc.

AMPLIACION ALMENDARES: Se venden junto a la gran residencia del Criminalista doctor Roig y frente a la reciente construcción de los familiares Benitoa, dos solares. Doble línea carro Playa, por frente. Informa: Dr. Crespo Cunagua.
V2 48633 19 oct 27

CALLE 23, Vedado, esquina, medida que se quiera, situación ideal, precio de hoy, forma de pago a capricho, solar centro, poco fondo, igual condición. F-5397.
X2 48375 17-24 Oc.

LAWTON: Solar calle Dolores, magnífica situación, setecientas varas, media cuadra tranvías Havana Electric. Habana Central, guaguas y paraderos, baratísimo. Contado. X-1558.
V2 48340 17-23 Oc.

MIRAMAR: Calle 14, a $2.70. Calle 18 a $2.90. Calle 12 a $4.50, el mejor de la Quinta Avenida a $8.00. 11 y San Francisco a peso y medio. Almendares, frente a la línea a uno sesenta. García. U-1363, de 12 a 2, solamente.
V2 46887 8-23 Oc.

V-3. Fincas Rústicas

FINCA 20 caballerías, linda ingenios España, Tinguaro, Santa Rita, Alava. Terrenos, aguadas superiores. Pastos: guinea, paral. Tierras llanas, produciendo todo $12,000. Benítez. Lagunas 115, altos, entrada por Belascoaín, 12 a 3.
V3 48740 19 oct 22

VILLA Margarita, kilómetro 19, Carretera Matanzas. Se vende o cambia por casa Vedado.
V3 48447 17 oct 23

FINCA muy cerca de La Habana, una caballería, regadío y corriente eléctrica en 3,750 pesos; otra media caballería, cercada como para cría de aves en 3,600 pesos. García. U-1363, de 12 a 2, solamente.
V3 47897 14-29 Oc.

HAGASE de una finquita cerca de la Ciudad, con agua, en líneas de guaguas Cuba y Nacional, a pagar solamente 15 pesos mensuales por cada dos mil varas, «Campo Alegre», Calzada de Güines, Kilómetro 10, entrada del Diezmero. Informes: 10 a 12, en Cuba 76 y 78, Capitán Miranda.
V3 46818 8-23 Oc.

V-4. Establecimientos.

VENDO en lo más céntrico de esta Capital, bodega muy surtida, 40 pesos diarios. Venta: 3,000 pesos. Doy facilidad de pago. Monte y Cárdenas, Café Cuenya.
V4 48831 20-23 Oc.

VENDO en lo más concurrido de esta Capital, donde radica el alto comercio de lujo, café, seis años contrato, no paga alquiler, cinco mil pesos. Si ve el negocio lo hace. Más informes: Cárdenas y Monte, café, Cuenya.
V4 48832 20-23 Oc.

SE VENDE por enfermedad en lo mejor de La Habana (Cuatro Caminos) una tienda de Productos del País, bien montada. Sr. Chao, Monte 218.
V4 48848 20-25 Oc.

BUEN NEGOCIO
Vendo una vidriera de tabacos y quincalla en el mejor punto de La Habana, vende 17 pesos, a prueba diarios, la doy situación. Para informes: Prado y Dragones, vidriera del café. Pérez.
V4 48815 20-23 Oc.

BODEGAS EN VENTA
De todos precios en distintos barrios, precios de verdadera ganga. Facilidades de pago, también cambian, mis informes verdad es garantía. Neptuno 208. U-1802. Manuel Llenín.
V4 48910 20-26 Oc.

BODEGA cantinera $4,500 con $2,250 de contado en Calzada, no vende víveres, sola en esquina, poco alquiler. Informan: Vidriera del café Marte y Belona, Vázquez.
V4 48716 19-23 Oct.

VENDO fonda situada en Consulado número 105, tiene buena venta casa paga, muy poco alquiler, dueño, no puedo atender, venga a verlo inmediatamente. Informan en la misma.
V4 48707 19-26 Oc.

NEGOCIOS QUE DAN LA HORA
De Suárez y del Toro
Vendo la mejor panadería y dulcería; también la cambio por bodega, barra o propiedad o admito socio para separar otro, que aporte dinero; o establecimiento que se indica.
CAMBIO bodega por propiedad; doy diferencia en efectivo.
VENDO café-lechería cerca Reina, Galiano, en 900 pesos, mitad contado.
BODEGA, carnicería y finca en 4,500 pesos, con facilidades pago. Admito créditos o valores.
VENDEMOS o compramos toda clase establecimientos y propiedades. Cambiamos propiedades por establecimientos y vice-versa. Damos dinero para hipotecar.
CAMBIO casa moderna, tres plantas, en Obrapía, por café, barra o lechería. Informes gratis, Suárez y del Toro, Belascoaín y Figuras, café.
V4 48764 19 oct 27

VENDO magnífica carbonería, San Lázaro y Santa Catalina, Lawton, colosal despacho, contribución renta, libre licencias todo al día. Magnífico existencia, alquiler, $10 con luz y teléfono.
V4 48788 19 oct 24

SE VENDEN

VENDO bodega: Le sobra de alquiler 50 pesos. Vende diarios 30 pesos, me urge el venderla por asuntos que explicaré al comprador, si ve el negocio le gustará, para más informes dirigirse al señor Carballo, café de Amistad y Dragones.
V4 48280 16-21 Oc.

SE VENDE un garage por no poderlo atender su dueño. Informan: Vives 86.
V4 47906 14-22 Oc.

BODEGA, punto ideal para barra, modesto alquiler, casi regalada, para que aprovechen los gangueros. Informan: Corral Falso y Cruz Verde. «La Perla», Guanabacoa.
V4 39858 26-26 Oc.

SE VENDE un café-lechería, por no poder atenderlo su dueño, buena venta, se dan facilidades. Informan en San Nicolás 141, bajos. Caridad.
V4 47868 14-22 Oc.

EN 300 PESOS se vende vidriera de dulces y lunch, bien surtida, buena venta, poco alquiler. Informan en la calle Piñera letra B., entre Santa Catalina y Falgueras, Cerro, de 11 a 1 (once a una).
V4 47680 13-21 Oc.

V-5 Muebles y Prendas

VENDO por reducirme hermoso juego comedor, la nevera no está estrenada, magnífico juego cuarto, véanlo, ofrezcan, todo nuevo, moderno. A-5704, Jesús del Monte 27, altos.
V5 48889 20-23 Oc.

JUEGO de tres cuerpos $50.00; comedor $30.00; sala $20.00, solamente por tres días. Concha entre Luco y Justicia, Luyanó. La Casa Mastache, «El Palacio de los Muebles».
V5 48868 20-22 Oc.

SE VENDE chaisse-longue de cierre, una cama roble, un mantón Manila, ventilador corriente 220, varias hojas de mamparas y lámparas chicas, por estorbar en casa de familia. Perseverancia 38, altos, primer piso.
V5 48799 19 oct 21

MUEBLES
Todos estilos, juegos de cuarto desde $35.00; idem., 3 cuerpos, $60.00; juegos comedor, desde $40.00; idem. Renacimiento y Arte Moderno, $70.00; juegos salas y recibidor, desde $25.00; mimbres $20.00; burós; todas clases des $15.00; neveras, $15.00; máquinas, pianos, radios y toda clase piezas sueltas, Tomamos muebles en cambio, San Rafael 167. U-2110 «La Universal».
V5 48698 19-3 Nov.

JUEGO cuarto costó 200 pesos, lo doy en 35 pesos y el de recibidor 10 pesos. Lámparas y cuadros a como quiera. Lealtad 183 y medio. A-2826.
V5 48734 19-22 Oc.

SE VENDE una casa residencia en el Reparto Mendoza, con 1039 varas planas, tiene jardín, portal, saleta, sala, hall, gabinete, cuatro cuartos de 4 x 4, dos baños intercalados modernos, agua fría y caliente, salón de comer, eposteria, closet, cocina, cuarto de útiles, cuarto de criados con su servicio, garage para dos máquinas, cuarto de chofer y sus servicios, toda de citarón, techos monolíticos, pisos de mosaicos, buena calidad, patios cementados, agua en abundancia. Precio 25,000 pesos M. O. facilidades de pago. Informa el señor A. Sánchez, Aguiar número 70, bajos, de 2 a 5 p. m.
V5 48693 19-24 Oc.

POR TENER que ausentarse la familia, se venden todos los muebles y enseres de una casa. Calle A número 264, bajos, entre 27 y 29, Vedado.
V5 48499 18 oct 23

MAQUINAS DE COSER
Singer, ovillo central y otras, tenemos gran surtido, todos precios, garantizadas. Tenemos piezas de repuestos todas clases. Compramos y cambiamos, pagamos doble. Angeles 36 y Sitios. Telf. A-8861.
V5 48587 18 nov 3

MUEBLES, vendemos a plazos muy económicos; compramos máquinas de coser y radios de uso; también alquilamos toda clase de muebles. Cao y Varela. Angeles número 38, teléfono A-8416.
V5 C7412 17 nov 16

MUEBLES y joyas a plazos. Juegos cuarto, sala, comedor, Arte Moderno, hasta con 10 pesos entrada y pagar como usted quiera. También joyas de todas clases. Grandes facilidades de pago. «La Eminencia», Neptuno 188, entre Gervasio y Belascoaín.
V5 48262 16-16 Nov.

MUEBLES BARATOS
Liquidamos los que quedan nuevos para dedicarnos a compra-venta, hacemos encargos, arreglos y compramos. Neveras casi regaladas. El Cedro. Galiano 123 entre Zanja y Barcelona.
V5 7410 21 oc 21

MUEBLES clásicos y Arte Moderno muy baratos, al contado y a plazos. Fabricación rápida a elección del cliente. Liquidación de enormes existencias, así como Joyería, Relojería, Lámparas, etc., con el fondo y mensualidades que convenga al comprador. Cambiamos y alquilamos muebles con opción a comprarlos, incluso los de lujo, rebajando el 50 por ciento de lo pagado. La Casa Ruisánchez, Angeles y Estrella. Teléf. A-2024.
V5 47370 10-9 Nov.

MUEBLES baratísimos, escaparates, $5.00; con lunas $10.00; camas, $3.50; coquetas $6.00; cómodas, $6,00 mesas noche $1.00; aparadores, $6.00; fiambreras $2.50; vitrinas, $8.00; máquinas «Singer» gabinete, $10.00; libreros, burós, sillas, sillones, juegos cuarto, comedor, sala, recibidor, piezas sueltas a como quiera, San Rafael 152, esquina a Marqués González. «La Colonial». Telf. U-1488.
V5 47935 14-22 Oc.

V-6 Maquinarias

SE VENDEN baratísimos, juntos o separados, los siguientes bienes: Tres tornos con sus accesorios. Tres bancazas. Un sinfín y sus accesorios. Una transmisión y sus poleas. Un motor de nueve caballos. Varios compases, brocas y barrenas de uso, prensas, tornillos y demás herramientas y utensilios de un taller de tornería y fábrica de bastones. También se vende una mesa de billar de 4 y media por 9 pies. Para informes: José Luis Ferrer, de 9 a 11 de la mañana, y de 3 a 5 de la tarde en el Edificio «Calles», Oficios 12, esquina a Obrapía, Departamento núm. 103.
V6 48828 20-26 Oc.

DOS MAQUINAS de lavar, Tork, con muy poco uso, casi regaladas, Falgueras 4 y medio, entre San Pablo y Auditor, Cerro.
V6 48208 16-22 Oc.

V-7. Automóviles y Accesorios

SE VENDE o cambia una guagua chica Chevrolet, cuatro cilindros, por otra máquina, propia para colegio, carrocería dos puertas, vestidura y gomas nuevas, motor a prueba. Telf. FO-9121.
V7 48810 20-25 Oc.

SE VENDE un Pontiac del 29, seis ruedas, Marqués González y San Miguel, garage, hasta las 11. Telf. U-3346.
V7 48863 20-22 Oc.

FORD Limousine, seis ventanas, último tipo, en perfectísimas condiciones, véndese urgentemente. Para informes: Teléfono M-8787
V7—C—6594—16—23—Oct

CHRYSLER 65, flamante, Sedan, de cuatro puertas, vestidura de cuero, se vende en 650 pesos, 300 pesos de contado. Garage Alvarez, Obrapía 99, entre Bernaza y Villegas.
V7 48413 17-21 Oc.

SE VENDE un Packard, 7 pasajeros, todo nuevo, a persona de gusto. Informan: Telf. A-2555. José Alvarez.
V7 48380 17-23 Oc.

SE VENDE camioncito Ford del 27, gomas nuevas y buen acumulador, trabaja muy bien, se da en 70 pesos. Informan: 12 número 24, Vedado. Telf. F-4408.
V7 48706 19-21 Oc.

SE VENDEN

SE VENDE Cadillac 61, de 7 pasajeros, abierto, propio para el turismo, en excelentes condiciones, urge la venta en 200 pesos, al contado se rebaja el precio. Véalo de 7 a 11 y 1 a 5, en Monserrate entre Teniente Rey y Dragones. Centro Veteranos. Telf. A-5284 F-2580.
V7 48339 17-24 Oc.

SE VENDE un Buick del 26, bien preparado. Precio de situación. M. González y San Rafael, garage Nacional.
V7 48648 19-22 Oc.

SE VENDE un camión Ford, propio para tintorería o panadería o lechería, Guarda, Columbia entre Miramar y Primelles, informan, San Miguel número 27.
V7 48601-597 18 oc 21

GRAN TALLER DE CHAPISTERIA
Reparación en general de radiadores pintura «Duco», soldadura autógena, de Enrique Padilla, Infanta 5, entre Jovellar y San Lázaro. Telf. U-7267. Esta casa pinta con «Duco» todas las reparaciones de los trabajos de chapistería, con precios muy reducidos y con toda garantía en las reparaciones generales. Mi interés es que sea usted un cliente para siempre.
V7 12462 J. I. R Indf.

SE VENDE cuña Mercer, en perfecto buen estado, seis gomas casi nuevas. Precio de ocasión. Garage San Indalecio 41, preguntar por Ramón.
V7 47147 9-24 Oc

V-8. Instrumentos de Música

GRAN liquidación de pianos desde 20 pesos, garantizado su perfecto funcionamiento y teclado blanco. Monte 18 entre Aguila y Angeles.
V8 48802 19 oct 22

PIANO completamente nuevo su barniz y teclado como un espejo, es (alemán) banqueta, costó 1,000, lo doy en menos de 50 pesos. doy en menos de 50 pesos. Lealtad 183 y medio. A-2826.
V8 48735 19-22 Oc.

RADIO Victor, último tipo 1931 de lujoso mueble, costó 200 pesos, lo doy menos de 100 pesos. Lealtad 183 y medio. A-2826.
V8 48733 19-22 Oc.

ORTOFONICA Victor 43, la doy con muchos discos en 12 pesos y la que teníamos en la finca, de mesa, con 40 discos, 6 pesos. Lealtad 183 y medio. A-2826.
V8 48732 19-22 Oc.

VENDO radio eléctrico, lujoso gabinete, grandes voces, nuevo 30 pesos; ortofónica Victor, elegantísimo mueble, reproduce discos, asombrosa claridad, 18 pesos, costó 180 pesos. A-5704. Jesús del Monte 27, altos.
V8 48718 19-25 Oc.

RADIO Majestic, vendo de lujoso gabinete Superheterodino, días comprado, tiene propiedad y garantía 75 pesos, radio inferior, parte pago. A-5704 Jesús del Monte 27, altos.
V8 48717 19-25 Oc.

PIANO alemán garantizado de que se encuentra completamente nuevo, costó 800 pesos, lo doy en menos de 30 pesos. San Joaquín 56, letra B.
V8 48736 19-22 Oc.

PIANO: Lo vendo nuevo verdad, véalo en A-203. Telf. F-1543.
V8 48428 17-22 Oc.

LIQUIDACION por pocos días. Pianos casi nuevos, procedentes de empeños, absoluta garantía. Facilidades de pago. Guitarras, mandolinas, violines, saxofones, etc. «La Predilecta», San Rafael y Oquendo.
V8 48210 16-31 Oc.

VENDO piano francés «Chassaigne Freres» sano y flamante, propio para profesional. Sordina y regulador de pulsación. Véalo. Precio ganga. San Rafael y Escobar, bodega.
V8 48397 17-21 Oc.

EN 60 PESOS vendo un piano francés con teclado de marfil, buenas voces, barniz muñeca con banqueta, también vendo máquina de escribir Remington 20 pesos. Aguila 139.
V8 47708 13-21 Oc.

RADIO Majestic, a plazos modelo 1931, 5 pesos mensuales, su radio u ortofónica usados servirán de entrada o parte pago. A-5704 Jesús del Monte 27, altos.
V8 44459 28 oct 30

AFINE su piano, pianola, por $2.50. Absoluta garantía. Virgilio Fernández, procedente de grandes fábricas europeas. Taller de reparaciones de pianos y autopianos. Zulueta 36 y medio. M-3040.
V8 44667 29-30 Oc.

V-9 Utiles de Oficina

BUROS, archivos, máquinas de escribir, sumar, cajas caudales y archivos, libreros, satélites, kardex, tarjeteros, sillas, sillones, butacas, relojes, neveras, Progreso número 3 entre Aguacate y Villegas. M-8638.
V9 C6593 15 nov 14

DE OFICINA empeño y compro máquina de escribir, sumar, mimeógrafos, adresógrafos, archivos, kardexs, satélites, muebles en general. Pago bien. Llame al A-8054. Losada. Villegas 6.
V-9 47697 14-21 Oct

PARA oficina y de ocasión, burós, máquinas de escribir, sumar, calcular, libreros, archivos, mesas satélites, carpetas. No reparo precio. Véalos Villegas 6. A-8054.
V-9 47998 14-21 Oct.

V-10. Cajas Registradoras

CAJAS contadoras, máquinas escribir y coser «Singer», gabinete, se venden baratísimos, proceden de empeño, San Rafael 152, esquina a Marqués González. Telf. U-1448. «La Colonial».
V10 47934 14-22 Oc.

REGISTRADORAS National de teclas, manigueta chicas, grandes con gavetería y contadores, 5, 7, 12 pesos mensuales. Hago cambios, niquelados, esmaltados, reparaciones garantizadas. Llamen: M-9571, Campanario 89.
V10 46894 8-8 Nov.

V-11 De Animales

SE VENDE una novilla de raza, recién parida, primer parto, en Santa Rosa, entre General Núñez e Iglesias, reparto Hornos, carbonería. Se puede ver de 5 a 7 p. m.
V11 48684 19-26 Oc.

VENDO mulos, carros y arreos de todas clases, caballos, mulos de monta, un burro semental de 7 cuartas, caballitos ponies, faetones, arañas, cesta de mimbre, cochecitos. TODO MUY BARATO.—JARRO y CUERVO. Marina número 3, Jesús del Monte. Telf. X-2876.
V11—C-6595—16—15 Nov.

V-12 Objetos Varios

MALA SITUACION
En época nueva que se distingue por VENDER BUENO Y BARATO
Podemos probar que seguirá este lema. Visite esta casa y será nuestro cliente. El mejor artículo, las mayores facilidades, el más bajo precio. Compramos y vendemos cajas de caudales, archivos, cajas de seguridad, máquinas de escribir de todas marcas, Kardex, Acme y toda clase de muebles para oficina y hogar. La Nacional. Villegas núm. 93 casi esq. a Tte. Rey. Tlf. A-9915.
V12 48284 16-24 Oc.

SE VENDE una cantina de vitrolite, sillas de Viena, una vidriera de lunch y de mostrador. mesas para fonda. Esperanza 125 entre Figuras y Carmen. Nota: informan.
V12 48573 18-22 Oc.

BILLAR: Se vende uno de viuda, 11 por 5 y media, con facilidad de pago. Puede verse en Teniente Rey y Villegas, café.
V12 48647 19-27 Oc.

SE VENDEN unos armatostes con vidrieras en precio de situación, para cualquier negocio. Informan, Monte 59, La Elegancia.
V12 46115 5 oct 5

SE VENDEN

DICCIONARIO Enciclopédico Hispano Americano, Geografía Universal, «El Tesoro de la Juventud», se venden baratísimos, por ser procedentes de empeño. «La Colonial», San Rafael y Marqués González.
V12 47933 14-22 Oc.

DINERO E HIPOTECAS

SE OFRECE

DINERO
Doy grandes y pequeñas cantidades en hipoteca, desde el 6 por ciento en adelante para la Habana y sus barrios. También tengo para los repartos. Operación rápida y absoluta reserva.
JULIO C. GRANDA
Obrapía 33. Telfs. M-5921 F-5759.
ZSO 48742 19-19 Nov.

FACILITO dinero sobre créditos hipotecarios; también para bóvedas y panteones, con mucha reserva, firmo en el día. J. Llanes, Sitios 42, esquina San Nicolás. Telf. M-2632.
ZSO 48671 19-28 Oc.

DESEO colocar 20,000 pesos en una o varias partidas, primera hipoteca, al 6 y 7 por ciento, según garantía, me «rge». Llame al FO-2188.
ZSO 48847 20-22 Oc.

ACCIONES Nuevo Frontón, (San Carlos y Desagüe). Compro por efectivo en el acto. Benítez, Lagunas 115, altos, entrada por Belascoaín, de 12 a 3 tarde.
Zso 48741 19 oct 25

DINERO sobre bóvedas y panteones, en el día, sin corredores y sin pagar corretaje. A-2514.
Zso 47440 10 oct 25

COLOCO en dos partidas 5,000 pesos tres y dos, primera hipoteca sobre finca urbana, Monte 13, de 1 a 3. Francisco Fernández.
ZSO. 48408 17-21 Oc.

EN HIPOTECA se dan de 500 a 30,000 Habana, Repartos, San Miguel 4, restaurant «El Ariete», vidriera, 9 a 3. Díaz.
ZSO. 48074 15-23 Oc.

DOY dinero rápidamente sobre casas, fincas rústicas, solares, condominios, usufructos. Sobre panteones, mercancías, alquileres de casas, directamente. San Miguel 146, primer piso, señor Escobar. Telf. U-7273.
Zso 47341 9 oct 24

DOY DINERO en pagaré, con la firma de un propietario de casa, operación en el día, también hipotecas al 7 por ciento, sobre propiedad usufructo, condominio, bóvedas, operación en 24 horas.—ALBERTO CUERVO, Obispo 59, altos, M-1537.
Z—48304—16—31 Oct.

Dinero en Hipoteca
En todas cantidades al tipo más bajo en plaza. Con la mayor reserva y prontitud.
MIGUEL F. MARQUEZ
Empedrado No. 16, altos esquina a Cuba.
E 1090 Ind En.

DINERO
No pierda tiempo. Cuando necesite tomar dinero en hipoteca o pagaré, vea a Fernández Alvarez, San Ignacio 50. Telf. A-4432, de 2 a 4. Operaciones rápidas y absoluta reserva.
ZSO. 44978 1-1 Nov.

SE TOMA

SE FACILITAN 1,600 pesos en hipoteca, en La Habana, sin intermediarios. Informan: Gervasio 70, Habana.
ZST 48649 19-23 Oc.

SOLICITO 1,500 pesos en primera hipoteca, sobre casa de mampostería, en Avenida de Santos Suárez, con línea al frente, Garantía sobradísima. Interés: 12 por ciento. A-0655.
ZST 48710 19-22 Oc.

TOMO 500 pesos, primera hipoteca, sobre casa en Luyanó, con comodidades, de buena medida y de un valor triplicado. Vendo otra, en Cerro, (mampostería), regalada, 700 pesos. A-0655.
ZST. 48405 17-29 Oc.

GIROS Y LETRAS

CAJAS RESERVADAS
Las tenemos en nuestra bóveda, construídas con todos los adelantos modernos y las alquilamos para guardar valores de los interesados. En esta oficina daremos todos los detalles que se deseen.
N. GELATS Y COMPAÑIA
106 Aguiar 10, esquina a Amargura
GS1 155805 5-6 Nov.

PH-1. Comidas a Domicilios.

CASA de comidas, sirve comida a domicilio, una persona 50 cts., dos $1.00, abonados al comedor 15 y 18 pesos. Crespo 42. Telf. A-7462.
PH1 46897 19-28 Oc.

SOPA SUBSTANCIA, potajes exquisitos, croquetas, puré, langosta, pescado asado, cangrejo, riñones, todo especial, uno 50 cts., dos 80 cts., tres $1.00, cuatro $1.20, siete $1.50. Telf. A-3227.
PH1 48404 17-21 Oc.

CASA particular sirve comida a domicilio, sabrosa y abundante, mariscos, tamales, pollo y postre los domingos; una persona 50; dos, 80 y tres $1.00. Telf. A-3677.
PH1 47704 13-28 Oc.

COMIDA a domicilio, a corta y larga distancia, hora fija, variación diaria, española y criolla. Precios de situación, servicio rápido en máquinas. Teléfono M-6795.
PH1 46601 7 nov 22

LA MEJOR casa de comidas a domicilio de la Habana. Precios económicos. En la misma departamentos a la calle, con comida, a $20. Porvenir 2 esquina a Habana. Teléfono M-8673.
PH1 45480 3 nov 2

PH-2. Reparación de Muebles

RESTAURAMOS muebles. Casa Pardo. U-5761; barnices muñeca, esmaltes «Duco», pinturas mimbres a vapor, tapicería en general, hacemos muebles encargo, los reformamos, envasamos, azogamos espejos, ponemos cristales, trabajos garantizados. Precios baratísimos, San Rafael 130.
PH2 48911 20-4 Nov.

DORAMOS, plateamos y restauramos lámparas y objetos de arte. Forramos pantallas de seda. Compramos lámparas usadas de todas clases. Fábrica de lámparas, Salud 23. A-7146.
PH2 48546 18-26 Oc.

REFRIGERACION ELECTRICA
Reparamos e instalamos cualquier marca de refrigeradores eléctricos. También vendemos equipos domésticos y comerciales de uso. Garantizamos. M-6677. Independent Refrigeration Service. Compostela 77.
PH2 48171 15-26 Oc.

SUS MUEBLES. Por poco dinero los reparo, barnizo, esmalto, tapizo, etc. A-7558. Aguila 145, hago trabajos a domicilio. Rouco.
PH2 48024 15-30 Oc.

PH-3. Pinturas e Instalaciones

ELECTRICISTA. Hago instalaciones eléctricas, desde $1.00, destupo servicios, arreglo cocinas de gas, desde $0.80, arreglo bombas, motores, aparatos de electricidad en general. Trabajos garantizados. M-3104.
PH3 46581 7-23 Oct.

PH-4. Limpieza de Cocinas

MECANICO: Desde $0.50 hasta $1.00 limpiezas y arreglos, máquinas coser, cocina gas, gasolina, alcohol, estufina y calentadores. Corrales 20. Telfs. A-4519 M-4661. F. G. Santos.
PH4 48891 20-22 Oc.

PARA LAS DAMAS

PD-6. De Interés para las Damas

MODISTAS expertas: Copiamos modelos, hacemos y reformamos vestidos de señoras y niñas, por los últimos figurines, Tercera entre 6 y 8, La Sierra. FO-2913.
PD6 48372 17-26 Oc.

PARA LAS DAMAS

MADAME Olga Kuzma, creadora en sombreros finos, modelados su cabeza. Transforma toda clase de sombreros en modelos de última novedad desde $1.00. Vestidos de alta costura desde $5.00. San Nicolás 90, por San Rafael (altos de la bodega). Telf M-2141.
PD1 48686 19-24 Oc.

ENSEÑANZAS

E-1. Academias

ACADEMIA BALDOR
(Ambos sexos). Grados, Ingreso, Bachillerato, Aritmética Mercantil, Ortografía práctica, Inglés, Corte y Costura. Repaso tareas colegios. Profesorado titular. 23 número 393, Vedado. Telf. F-5492.
E1 48892 20-28 Oc.

ACADEMIA ALEMANY
«INTERNACIONAL»
Corte y confección. Moderno. Facilísimo. Rapidamente. Profesora, teoría, práctica y título. Apuesto con todos los sistemas (es el mejor de Cuba). Clases a domicilio. Vendo el método de corte. San Lázaro 131.
E1 45830 5 nov 4

GRAN ACADEMIA de COMERCIO
Director: Luis B. Corrales, Reina número 113. La más antigua, la que proporciona conocimientos más sólidos y los títulos más estimados por el Comercio de la Isla. En esta Academia es donde se observa el orden y la moral más perfectos y donde se explica a conciencia las asignaturas de Aritmética Mercantil, Teneduría de Libros en sus variadas formas, Inglés, Taquigrafía, etc. Clases especiales de Mecanografía por un peso al mes.
E1 46840 8-23 Oc.

Academia de Inglés ROBERTS
MALECON 31, ALTOS
TELEFONO A-1317
Clases generales, 5 pesos mensuales Clases particulares en la Academia y a domicilio. Lección de ensayo gratis. ¿Desea usted aprender inglés? Compre usted el METODO NOVISIMO ROBERTS. Cuarta edición. Pasta, $2.
E1 39400 23 oct 23

GRAN ACADEMIA DE CORTE NACIONAL
SISTEMA SERRA
Damos títulos de profesores en un mes. Admitimos pupilas y medio pupilas. Clase por correspondencia, día y noche, domicilio. Vendemos el valioso Método Serra. Lealtad 82. Telf. M-6846. Paquita Serra.
E1 45836 3-2 Nov.

E-2. Colegios.

COLEGIO SAN ELOY
Pupilos, precios de situación. Primera enseñanza. Preparatoria. Bachillerato. Idiomas y comercio. Se admiten internos, medio internos y externos. Calzada del Cerro número 620, Habana. Telf. I-6002. Pida prospectos.
E2 C6552 3 nov 4

E-5 Profesores

BAILES. Prof. Chileno R. CAÑAS
Danzón, son, fox, blue, tango. Aprendizaje rápido. Doy práctica con la enseñanza. Bailes de teatro, seriedad, competencia. Clases a todas horas. Empedrado 60.
E5 48814 20-25 Oc.

ALTA COSTURA: Clase a domicilio, enseñanza completa en tres meses. Corte francés. Desde el primer mes de clase no tiene que pagar modista. M-7589.
E5 48713 19-26 Oc.

INGLES: Taquigrafía (Inglesa y Española), Teneduría, Cálculos Mercantiles, Caligrafía, Mecanografía, Ortografía, Matemáticas, 9 pesos mensuales. Enseñanza a domicilio por el profesor F. Heltzman. (Profesor Normal). Para más informes: Reina 30, altos, por Correo o personalmente.
E5 48333 17-16 Nov.

INGLES: Profesor americano con dos títulos con experiencia de los métodos más rápidos, prácticos, modernos. Precios rebajados. Campanario 90 altos. A-0450. Duncan Thomas.
E5 48379 17-26 Oc.

PROFESORA inglesa de Londres da clases y conversación en su casa o a domicilio. Inmejorables referencias. Llamen F-5226, de 1 a 4 y después de las 7 p. m.
E5 48370 17-27 Oc.

PROFESORA inglesa, da clases en su casa o en domicilio. Clases colectivas. Miss Williams. Galiano y Concordia 30, Departamento 2, entrada por Concordia.
E5 48217 16-30 Oc.

PROFESORA FRANCESA
Con inmejorables referencias, da clases de francés en su casa o a domicilio. Telf. M-8551.
E5 48145 15 oct 30

PROFESORA de Instrucción, elemental y superior, con muy buenas referencias y práctica, se ofrece para dar clases a domicilio. Avisos al U-1473.
E5 48137 15-20 Oc.

DOCTORA en Pedagogía, con magníficas referencias, da clases de 1a. y 2a. enseñanza a domicilio. Teléfono A-4495.
E-5 48008 14-21 Oct.

PIANO, solfeo, violín, guitarra, mandolina, enseñamos por sistema rapidísimo. Piezas al mes de empezar. Exámenes trimestrales. Especialidad alumnos haraganes. Vamos a domicilio. Baratísimo. A-0225. San Rafael núm. 71.
E5 47362 10-9 Nov.

PROFESORAS titulares ofrecen servicios a domicilio. Colegios Primera y segunda Enseñanza, Taquigrafía Pitman, Pintura, Labores, Inglés, Francés, Mecanografía, Calistenia, Flores, Corte y Costura. F-2591.
E5 47700 13-21 Oc.

PROFESORA FRANCESA, graduada Universidad París; da clases de francés y literatura a domicilio y en su academia. Vedado: 4 número 253; altos; entre 25 y 27 F-2658.
E-5 60119 28—30 Oct.

INGLES
Enseñado por profesora americana. Sorprendentes resultados en pocas semanas. El discípulo leerá, escribirá y hablará el inglés en breve tiempo. Lecciones a domicilio, también. Miss Kapan. Gran Hotel. Teniente Rey y Zulueta. M-9896.
E5 39084 21-21 Oc.

E-6. Institutrices

INSTITUTRIZ enseña francés y español ofrécese por horas o interna, sabe hacer labores. Buenas referencias, modestas pretensiones. F-3025.
E6 47667 13-23 Oc.

JOVEN norteamericana culta y distinguida, con mucha experiencia, solicita una plaza de institutriz en casa de buena familia. Sabe cumplir con su deber. Dirigirse a Miss. R. Zipprich. 36-35, 166 Street, Flushing, L. Y., New York.
E6 48351 17 oct 21

DE INTERES GENERAL

LITOGRAFIA FERNANDEZ
Compañía Nacional de Envases de Cartón S. A., todo lo que usted necesite relacionado al giro, platos, vasos, cartuchos de todas clases, servilletas lisas y decoradas papel, salvilla efectos para dulcerías y pic-nics, encontrará en esta casa a precios de situación. Reina número 89. Telf. A-8866.
IG. 47881 14-29 Oc.

JOSE Gardell Garrigo, contratista de obras, construye, amplía y repara casas y chalets, adapta locales para industrias y comercios. Reparaciones en general. Pídame planos y presupuestos. Santa Irene 105. I-2896.
I 47290 9 oct 24

PERDIDA
Se gratificará al que entregue un llavero extraviado con cinco pesos ($5.00). Informan, U-1906. 283 Neptuno, esquina Basarrate, altos.
I 48672 19 oct 22

M.E.C.D. 2016

A TRAVES DE LA VIDA

Por Héctor de SAAVEDRA

ANGUIS IN HERBA

Estaba contándole al Gaitero de Villaviciosa mi aventura con Don José Calle, cuando se me acercó todo alborozado, un amigo de esos cuyo nombre nunca se recuerda pero a quienes se encuentra uno con no escasa frecuencia.

El individuo, casi sin respirar, dijo:

—¡Ya está todo arreglado!

—¿El duelo de....?

—¡No! ¡no! La cuestión principal, la crisis económica.

—¿Es posible? ¿Quién presta dinero? ¿Qué se ha inventado?

—¡Nada! Nadie. Las cosas han venido por sí solas. Bien dicen que Cuba es un tapón de corcho que siempre flota!

—¡Por Dios' ¿Quiere Ud. acabar de explicarse?

—Pues muy sencillo. En cuanto se declare oficialmente la guerra, empieza a subir el azúcar y ya tenemos otra vez las vacas gordas.

—¿Qué guerra?

—¡Hombre, la de China y el Japón! y como del resultado de ella están pendiente Inglaterra y los Estados Unidos, será casi, casi una guerra mundial.

—¿Usted cree?

—Sin la menor duda. Necesitarán azúcar y como no tienen tiempo para fabricarla nos comprarán la nuestra. Me parece estarla viendo subir 15... 20... 27 centavos la libra. ¡El delirio amigo!

—¿Y quien la comprará?

—¡Todos! ¿A nosotros que nos importan? ¡Se la venderemos a los chinos, a los japoneses y a los americanos.

Y haremos nuestro negocio ¿verdad?

—Naturalmente. Entrará el dinero a chorros. Repondremos a todos los empleados y aumentaremos las falanges. ¡Nada de economías! Los sueldos tendrán que subir. Haremos otro Capitolio....

Y el hombre se frotaba las manos en señal de satisfacción.

El Gaitero de Villaviciosa que oía, asombrado, no pudo menos que intervenir en la conversación.

—Será una fotruna que entrará en el país, pero ¿ha reflexionado Ud. lo que eso costará?

—¿A nosotros?—preguntó el hombre— ¡Nada! Todo será ganancia.

—Me refiero— dijo aquel buen campesino de Villaviciosa—a los que morirán en la guerra; a los que sufrirán en el frente; a las familias que verán desaparecer a sus hombres, a la miseria, la desolación y el hambre...

—¡Pero eso es entre chinos y japoneses y no nos importa a nosotros!

—¿Cree Usted?

—¡Naturalmente! Luego son otra clase de gentes y están tan lejos que ni aun sabemos como andan.

El Gaitero movía la cabeza. Estaba yo leyendo en su sencillo corazón todo el horror que le producía aquel sentir tan inhumano.

—Amigo—dijo terminantemente no me gusta su remedio.

—¡Pues no hay otra solución! A mi me parece muy natural. Es más; la esperaba y por eso es que no hacía caso de los proyectos y propósitos. Cuando ví que los armamentos seguían, que ninguna nación aceptaba el desarme, me dije: guerra segura. Vea Ud. como he acertado. Donde menos se piensa salta la liebre que ahora es japonesa. Hay gente de sobra por allá.

El pobre Gaitero que aun tiene en Asturias a su madre viejecita, inclinó la cabeza murmurando:— De sobra....

—Oiga Ud—dije yo terciando en aquella repugnante conversación—si hubiera guerra no se repetiría lo sucedido. "Non bis in idem", que es un axioma jurídico y quiere decir literalmente: "No dos veces en una misma cosa" ¿Comprende? Quién sabe si lo que va a faltar es la sal y no el azúcar. Pero todo eso huelga, porque por fortuna para la conciencia humana no habrá guerra.

Y como si Dios me oyera hizo que de la boca de un chiquillo vendedor de periódicos saliera este grito destemplado.

¡La "vacuación" japonesa!

BARCOS QUE SE ESPERAN

OCTUBRE 21

Ulúa, de Cristóbal; President Wilson, de San Francisco.

OCTUBRE 22

Florida, de Cayo Hueso.

OCTUBRE 23

Atenas, de Nueva Orleans; California, de San Francisco; Cuba, de Tampa y Cayo Hueso.

OCTUBRE 24

Florida, de C. Hueso; York, de Bremen; Abangarez, de Puerto Cortés; Oriente, de N. York.

LOS ASESORES DEL PRESIDENTE HOOVER ESTAN CONVENCIDOS DE QUE EL PLAN YOUNG HA SIDO UN FRACASO IGUAL QUE EL ANTERIOR, DE DAWES

La capacidad de los países es la que debe tenerse en cuenta en nuevos convenios

WASHINGTON, octubre 20 (AP) En los centros oficiales se cree que la revisión de las deudas de guerra se estudiará con toda seguridad en las conversaciones entre el Presidente Hoover y el primer ministro Laval de Francia.

Los asesores del Presidente le na indicado que están convencidos de que el Plan Young, en virtud del cual se hacen los pagos de las reparaciones alemanas, ha sido un fracaso lo mismo que su predecesor el Plan Dawes.

Sábese que el Presidente cree que la capacidad de las naciones para hacer frente a sus compromisos es la base en que deben establecerse los nuevos convenios internacionales, convencido de que en las presentes condiciones económicas las naciones deudoras no pueden seguir pagando en la escala en que lo hacen ahora.

Los funcionarios de la administración participan de la repugnancia del Presidente Hoover a la cancelación de las deudas y opinan que es mejor asegurar el pago parcial de las deudas por medio de nuevos convenios que perderlo todo.

Como las dos grandes naciones acreedoras del mundo son los Estados Unidos y Francia, se han visto forzadas a tomar la iniciativa en los asuntos económicos.

Las discusiones preliminares no han llegado todavía a un estado que permita dar a conocer cifras definitivas.

Dejando a un lado todos los asuntos personales y de estado, el Presidente consagra toda su atención esta noche a la próxima visita del primer ministro francés. Ha cancelado sus planes de asistir mañana a los funerales de Edison y ha comenzado una serie de conferencias con tres de sus más importantes asesores diplomáticos y financieros. Llamó a su despacho al secretario Stimson, al subsecretario de Hacienda Mills y al subsecretario de Estado Grafton Rogers. Juntos estuvieron reunidos más de hora y media en la Casa Blanca.

El Presidente también conferenció con Hugh R. Wilson, ministro americano en Suiza. Wilson manifestó a Mr. Hoover que es optimista con relación a las perspectivas de la próxima conferencia del desarme, a pesar del pesimismo que existía entre los funcionarios de Washington.

PARIS, octubre 20. (AP) El corresponsal de la agencia Havas que viaja a bordo del trasatlántico «Ile de France», donde el primer ministro Laval se dirige a los Estados Unidos, en un mensaje inalámbrico recibido esta mañana, dice que el jefe del Gobierno francés está resuelto a no sacrificar nada que afecte a la seguridad nacional en las discusiones sobre el desarme. La política de Francia no ha variado lo más mínimo y el jefe del gabinete de París seguirá la que se ha venido defendiendo hasta ahora y que consiste en aceptar la reducción de armamentos a cambio de convenios para la mutua ayuda en el caso de una guerra de agresión.

Francia, dice el mensaje, no ve que existía ninguna relación entre la seguridad y las deudas y las reparaciones, y el primer ministro apoyará cualquiera proposición que salvaguarde al menos parcialmente, lo que Francia considera su derecho a los pagos de las reparaciones. Agrégase que está dispuesto a que éstos se hagan en especie, a fin de contribuir a aliviar la crisis del trabajo en Alemania y Francia mediante la construcción de obras públicas.

Tan pronto tomaron posesión los japoneses de Mukden, capital de la Manchuria, una de las primeras medidas de las autoridades militares fué ordenar que la policía fuese arrestada y desarmada. Las fuerzas niponas cumplieron inmediatamente las órdenes de sus superiores y en la presente foto se las ve custodiando un grupo de policías chinos arrestados.

EL VUELO ENTRE OTAWA Y MEJICO EN 12.24 HORAS

Galilea será en lo sucesivo punto de escala regular del correo aéreo Londres-India

CIUDAD MEXICO, Octubre 20—AP.—El aviador James H. Doolittle descendió a las 3:16 de la tarde de hoy en el aerodromo Valbuena, completando un vuelo desde Ottawa, Canadá, en doce horas y 24 minutos que careció de poco interesante.

El comandante Doolittle que salió de Ottawa, a las 4.40 de la mañana y se detuvo en Washington Birmingham y Corpus Christi, declaró que hubiera llegado a Ciudad México cuarenta minutos antes si la niebla no le hubiese obligado a descender en Washington.

Por lo demás, agregó, el tiempo ha sido bueno y me siento feliz de «haber podido establecer un vuelo internacional en corto tiempo».

Manifestó que estaba cansado y un poco «atolondrado» porque uno de los tubos de humos del aparato tenía una pequeña avería y dejaba que los gases de carbono llegasen a la cabina.

Un representante del Presidente Rubio, recibió al aviador.

El coronel Fierro, jefe de las Fuerzas Aéreas Mexicanas fué uno de los primeros en felicitar a Doolittle, hablando con él alternativamente en español y en inglés.

Doolittle dijo que había realizado el vuelo a una velocidad de 235 millas por hora desde Ottawa a Ciudad México, pero que la velocidad media era de 204 millas.

JERUSALEN, Octubre 20.— AP.— Un hidroplano de la ruta postal aérea Londres-India, descendió hoy en el mar de Galilea, prominente escena de la historia del Nuevo Testamento.

Galilea será en lo sucesivo una escala regular, pues el servicio postal a la India, se hará por la vía de la Palestina en vez de hacerlo por Egipto.

ESPOSA DE UN MEDICO ACUSADA DE MATAR A LAS DOS MUJERES HALLADAS EN SENDOS BAULES

Las dos víctimas estaban empleadas en la clínica en que ella prestaba servicios

LOS ANGELES, Oct. 20, (AP.)— La policía busca activamente a una dama rubia, de 27 años de edad, esposa de un médico e hija de un ministro protestante, como autora de un complot en el que perecieron dos mujeres, enviándose los cadáveres en baúles desde Phoenix, Arizona.

La acusada de uno de los crímenes que ha horrorizado hasta a las personas acostumbradas a ellos, es Mrs. Winnie Ruth Judd, ex-empleada en una Clínica Médica de Phoenix y esposa del doctor W. C. Judd, quien ha sido arrestado en ésta.

Las víctimas son Miss Hedvig Samuelson, de 27 años, graduada en la Escuela Normal de South Dakota, y Mrs. Agnes Le Roi, de 32 años, de Portland, Oregon, ambas empleadas en la Clínica donde trabajaba Mrs. Judd.

Un hermano de Mrs. Winnie Ruth Judd, llamado B. J. McKinnell, estudiante universitario, ha manifestado que ella le había confesado el crimen, huyendo después en su automóvil, tan pronto comenzaron a abrigarse sospechas después de aparecer los dos cadáveres en la estación del ferrocarril de ésta.

Los crímenes se descubrieron al mediodía de ayer, poco después que Mrs. Judd había llegado en un tren procedente de Phoenix. Un agente de la estación vió que salía sangre por una de las hendiduras de uno de los dos baúles. Pidió que se abrieran, pero Mrs. Judd le manifestó que no tenía las llaves, pero que iría por ellas.

Cuando ella y su hermano McKinnel abandonaron el andén de la estación, el agente tomó el número del automóvil. Con este dato, la policía se trasladó a la residencia de Caroline Judd, hermana del doctor, y arrestó a ambos.

De regreso en la estación se abrieron los baúles. En uno de ellos apareció el cadáver de Mrs. Le Roi, presentando heridas de bala en la cabeza. En el otro estaba el cadáver mutilado a hachazos de Miss Samuelson, que también tenía heridas de proyectil de arma de fuego en el cráneo. En una maleta se encontraron otras partes del cadáver de la más joven.

Interrogados por los detectives, Judd y McKinnel prestaron declaraciones que aumentaron la confusión de las autoridades, que desesperaban por detener a la mujer y conocer el motivo de los crímenes. Judd habló de la posibilidad de que no tuviera normales sus facultades mentales.

McKinnel dijo que su hermana llegó a Los Angeles en la mañana del lunes y que le envió un recado, diciendo que tenía algunos baúles que deseaba arrojar en el mar. El hermano salió a recibirla a la estación, pero comenzó a sospechar que se trataba de algo raro, cuando vió la insistencia de las moscas en posarse en los baúles.

Cuando salieron de la estación, con el propósito aparente de volver con las llaves, McKinnel dice que su hermana le confesó los crímenes, pero no le dijo el motivo. Le pidió dinero, se bajó del automóvil y desapareció.

Muchas personas fueron arrestadas en los primeros momentos, las que quedaron en libertad después de probar su inocencia.

EL INFORME DE HURLEY SOBRE LAS FILIPINAS

Se ha negado a decir qué recomendaciones son las que hará al Presidente

SAN FRANCISCO de California, octubre 20.—(AP).—Patrick Jay Hurley, Secretario de la Guerra, quien regresó hoy de Manila, hará recomendaciones definitivas sobre la cuestión de la independencia de Filipinas al Presidente Hoover, al retornar a Washington.

Cuáles serán esas recomendaciones, es cosa que el secretario Hurley no quiso decir.

—Fuí al archipiélago a hacer una investigación, por orden del Presidente de los Estados Unidos—declaró Mr. Hurley—y a él debo presentar mi único informe.

Los filipinos se portaron conmigo muy atentos y hospitalarios. Los líderes del movimiento separatista me parecieron algo más sensibles de la cuenta, pero no observé lo mismo en el pueblo.

—Todos los filipinos están muy agradecidos a los Estados Unidos. Convienen en que nosotros les llevamos los huevos de oro, pues nunca antes hubo en las islas tanta prosperidad, ni tantas escuelas, ni tantas mejoras. Pero quieren la independencia. Y cuando se les pregunta porqué, contestan que porque los Estados Unidos les enseñaron a ser independientes. El Presidente Hoover es considerado en el Extremo Oriente como el primer líder social y económico del mundo.

LA ACEPTACION DE BOLIVIANOS Y PARAGUAYOS

Acceden ambos países a iniciar negociaciones para el pacto de la no agresión

WASHINGTON, ocubre 20.—(AP) —El Gobierno de Bolivia informo hoy a la Comisión internacional americana, por conducto del departamento de Estado de Washington, que acepta la fecha del once del mes próximo para la iniciación de las conversaciones para un pacto de no agresión con el Paraguay.

Contestando a una reciente nota de la Comisión internacional sugiriendo que ambos países mantuviesen sus fuerzas dentro de los fuertes de El Chaco hasta tanto concluyeran las negociaciones del Pacto de referencia. Bolivia dice que, por iniciativa propia y sin excitaciones exteriores, ha mantenido las ordenes que se habían dado anteriormente para que las posesiones paraguayas no fueran atacadas.

Paraguay aceptó hace varios días la fecha del once de Noviembre para el comienzo de las negociaciones.

La Legación de Bolivia anunció hoy, también, el nombramiento de Eduardo Diez de Medina, que hasta recientemente fué ministro en Washington, y de Enrique Finot, como representantes de su país en las conversaciones para el pacto de no agresión con los delegados paraguayos y los representantes de los neutrales.

LA NOTA DE BOLIVIA A WASHINGTON

LA PAZ, Bolivia, Octubre 20. AP. —La Cancillería ha contestado a las naciones neutrales americanas con la siguiente nota:

"El Gobierno estaba animado de los mejores propósitos de discutir las bases del Pacto de no agresión; pero tales propósitos se han visto contrariados por las nuevas agresiones, como lo prueba el ministro de la Guerra del Paraguay en su declaración del 30 de septiembre, en que ordenó un reconocimiento de las posesiones bolivianas. Resultaría una situación desigual corresponder al Paraguay con garantías de no agresión. Las agresiones han determinado la usurpación paraguaya de toda la margen del río Paraguay desde Puerto Pacheco. No obstante, Bolivia irá a la discusión bajo la benévola hospitalidad del Gobierno americano y de los neutrales. Respecto a las instrucciones para que las tropas se mantengan en los fortines, éstas se mantienen invariablemente por el Gobierno.»

EXPEDICION DE PALEONTOLOGIA EN PATAGONIA

Restos de animales que vivían hace millones de años en la zona occidental

BUENOS AIRES, Octubre 20 (AP) El doctor George Gaylord Simpson ha salido hacia Nueva York llevando restos fosilizados del Isotemnus, biplano viviente de las edades prehistóricas, con las delanteras y traseras, y de otros animales que vivían hace millones de años en el hemisferio meridional.

Después de haber reunido la colección más completa de restos paleontológicos que jamás se haya formado en Sur América, el doctor Simpson puso fin a una campaña científica e investigadora en la Patagonia, iniciada en septiembre del año pasado.

En medio de la llanura desolada de Chubut y Santa Cruz, territorios de la extremidad meridional de la América del Sur, el doctor Simpson y su expedición estuvieron dedicados durante siete meses, a la investigación minuciosa de aquellos terrenos, descubriendo numerosos animales, pájaros y árboles fosilizados. En un lugar de media milla de anchura, los expedicionarios encontraron mas de trescientos ejemplares.

MAC DONALD DICE QUE DAVID LLOYD GEORGE ES JEFE DE LOS LABORISTAS

WORKSOP, Nottingham, Inglaterra, octubre 20. (A. P.)— El primer ministro MacDonald, que está haciendo una propaganda en ésta a favor de su hijo Malcolm, dijo hoy que David Lloyd George, amaba en «cuerpo y alma», al jefe del partido laborista Arthur Henderson.

Contestando a una pregunta manifestó: «Lloyd George es vuestro jefe ahora, no es mi jefe. Algunos de mis interruptores no saben la riqueza de jefes que tienen. Me satisface poderles asegurar que el vuestro en cuerpo y alma, y que deben estar orgullosos de él y no criticarle como lo hacen».

OTRO ENORME DIRIGIBLE PARA LOS E. UNIDOS

Llevará por nombre «ZRS-5» y costará a la Armada la cantidad de 2.450.000 pesos

WASHINGTON, octubre 20. (AP). —El secretario Adams aprobó hoy la construcción del dirigible ZRS-5 y ordenó que el «Akron» sea aceptado oficialmente.

El ZRS-5 costará a la marina de guerra $2.450.000 y será entregado dentro de quince meses a contar desde el momento en que el Akron abandone el hangar de la Goodyear Zeppelin.

El nuevo dirigible cuesta una tercera parte más que el «Akron» y la diferencia es una garantía que se da a la Zeppelin Company para el caso de que después de hechas las grandes inversiones a que está obligada para realizar la construcción, ésta no se llevara a cabo.

EL GOBIERNO IRLANDES COMIENZA A ACTUAR CON ENERGIA Y MANO DURA

DUBLIN, octubre 20. (Estado Libre de Irlanda) (A. P.)— El Gobierno del Estado Libre de Irlanda ha iniciado un régimen de la mano dura al amparo de la nueva Ley de Seguridad Pública, declarando ilegal «el ejército republicano irlandés», así como otras organizaciones republicanas.

Se ha constituído un tribunal que juzgará todos los delitos cometidos contra la citada ley. Las sesiones del tribunal serán secretas y podrá imponer toda clase de penas, incluso las de azote y muerte.

El país se encuentra tranquilo y los extremistas parecen temerosos de los avisos del Gobierno y de la hierarquía católica.

SUSCRIBASE AL Diario de la Marina

PROPONE MR. HOOVER QUE TODA LA NACION DE LOS E. U. PERMANEZCA A OSCURAS UN MINUTO COMO TRIBUTO AL INVENTOR DE LA LAMPARA ELECTRICA

Mr. Henry Ford y Mr. Harvey Firestone, los dos viejos amigos del famoso inventor, con el que formaban un triunvirato que llegó a ser un símbolo, acordaron visitar hoy su tumba

WASHINGTON, Octubre 20. AP. —El Presidente Hoover ha propuesto que mañana permanezca sumida toda la nación en la oscuridad un minuto como tributo a Thomas Alva Edison, inventor de la lámpara incandescente.

El Jefe del Ejecutivo no podrá asistir a los funerales de Edison. Tomará parte, sin embargo, en la ceremonia de permanecer a oscuras un minuto al mismo tiempo que los 120 millones de habitantes de los Estados Unidos.

"Esta demostración de la dependencia del país en la corriente eléctrica para salvar su vida y su salud —declaró Hoover—es en sí un monumento al genio de Mr. Edison».

FORD Y FIRESTONE VISITAN EL CADAVER DE EDISON

WEST ORANGE, Nueva Jersey, Octubre 20. AP.—La última caravana compuesta por Henry Ford y Harvey Firestone se trasladará mañana a la tumba de Mr. Edison. Los dos viejos amigos del inventor famoso, que con él formaron un triunvirato, que llegó a ser símbolo del mundo, llegaron hoy a la casa del finado.

Ellos, con Mrs. Hoover, figurarán entre los íntimos amigos que asistirán a los servicios funerales privados que se celebrarán mañana a las 2 y 30 de la tarde.

Acompañados por Mrs. Edison, Mr. Ford y Mr. Firestone se trasladaron a la Biblioteca del Laboratorio donde el cadáver de Edison está encerrado en un féretro de bronce. Con este motivo se suspendió durante largo rato el desfile de visitantes.

Después de los servicios religiosos de mañana, el cadáver de Edison será trasladado al cementerio de Rosedale en Orange.

Tan numeroso fué el público que se había apostado desde el amanecer en la puerta de entrada de la residencia de los Edison, que se abrieron las puertas para que comenzara el desfile a las 7 y 30 de la mañana, o sea hora y media antes de lo que s había pensado.

Destacamentos del Ejército, de la Armada, de la Infantería de Marina y de la Guardia Nacional montaron guardia de honor a las siete de la noche relevando a los empleados de Edison.

LA LEGION AMERICANA Y LOS VETERANOS ANTE EL CADAVER DE EDISON

WEST ORANGE, Nueva Jersey, Octubre 20. AP.—La Legión Americana y los veteranos de las guerras extranjeras rindieron hoy tributo a Thomas A. Edison. En solemne ceremonia, treinta representantes de las dos organizaciones desfilaron lentamente por la Biblioteca donde yace en capilla ardiente el cadáver del inventor. Cuando todos estuvieron reunidos, se colocaron en actitud de firmes a una voz, haciendo inmediatamente el saludo militar, mientras dos compañeros colocaban una bandera norteamericana sobre el féretro.

Mrs. Edison, que se hallaba cerca, se encontraba visiblemente emocionada por la ceremonia. A su lado estaba su hijo Theodore y otros familiares.

Las muletas y la silla de ruedas de John Ott, que estuvo trabajando en el Laboratorio de Edison más de cincuenta años y que falleció ayer repentinamente, han sido colocadas cerca del féretro.

Atribúyese la muerte de Ott a la impresión que le causó enterarse del fallecimiento de Edison.

EL PRODIGIO DE LOS OJOS DE EDISON

WEST ORANGE, Nueva Jersey, octubre 20 (AP) El agudo poder intelectual de la mentalidad inventiva de Thomas Alva Edison se reflejaba en sus ojos gris-azules.

—Toda la fuerza de su expresión mental brillaba en sus ojos—declara Ellis M. Silvette, artista neoyorquino que pasó tres meses pintando varios retratos del anciano inventor.

Silvette fué una de las cuarenta mil personas que desfilaron hoy ante el féretro de Edison, de quien dice que «tenía unos ojos realmente fenomenales, con los cuales expresaba todos sus pensamientos, además de poseer la rarísima intuición de poder adivinar las ideas del que conversaba con él, antes de que las expresasen las palabras».

El artista cree que el poder de Edison para visualizar un objeto era casi tan perfecto, como si el objeto estuviera realmente ante sus ojos.

—Muchas veces vi a Mr. Edison —declara Silvette—sentado ante su escritorio, en momentos en que parecía que estaba completamente abstraido. Era muy difícil imaginar en qué pensaba, porque su capacidad de concentración era prodigiosa. Algunos especialistas que le examinaron dicen que eran maravillosos sus ojos, y que el nervio óptico de Mr. Edison era el mayor que habían visto.

TOPICOS MUNDIALES

POR SCRUTATEUR

—EL «OBSERVATORIO MARITIMO ALEMAN».

—LA SANGUIJUELA EXOTICA.

Hace ahora medio siglo—fué exactamente el día 14 de septiembre de 1881—que tuvo lugar en Hamburgo la inauguración del edificio especialmente construído para dar en él albergue al Observatorio Marítimo Alemán. Estructura cuadrangular, con torres en cada uno de los cuatro ángulos, su perfil característico es familiar a los marineros y viajeros que, de todo el mundo, llegan al puerto de Hamburgo.

Es el Observatorio Marítimo Alemán—«die Deutsche Seewarte»—un hogar de la ciencia puesto al servicio de la navegación. De la navegación marítima, desde un principio, y también, desde hace algunos años, de la navegación aérea. Sus manuales para capitanes, pilotos y timoneles, sus cartas de las mareas, sus atlas, son admirablemente precisos; sus mapas meteorológicos, editados diariamente y reproducidos por gran parte de la prensa alemana, son de gran utilidad práctica y contribuyen, además, a vulgarizar la ciencia meteorológica. El observatorio se encarga asimismo de hacer llegar a los navegantes en alta mar el aviso de posibles tormentas en los parajes donde se encuentran. Simultáneamente con estos servicios de carácter práctico, el cuadro de especialistas científicos del Observatorio prosigue sus investigaciones de carácter general en los campos de la meteorología, de la aerografía, de la hidrografía y de la oceanografía, sobre la base de las observaciones practicadas por el propio observatorio y por otras instituciones alemanas análogas—observatorios de Swinemünde y Koenigsberg, observatorio meteorológico especial para la aviación de Hannóver, etc.—así como por diversos observatorios extranjeros con los cuales mantiene el Observatorio Marítimo de Hamburgo relaciones regulares de intercambio.

El Observatorio Marítimo de Hamburgo existe desde el año 1875 y fué una dependencia de la marina de guerra alemana hasta 1919, fecha en que pasó a formar parte de los servicios del Ministerio de Comunicaciones.

LA SANGUIJUELA EXOTICA

Todas las sanguijuelas no son tan útiles y aprovechables como la sanguijuela medicinal. Al contrario, algunas son una verdadera plaga para el hombre y el animal, por ejemplo la «limnatis nilotica», sanguijuela de agua dulce que se encuentra en Africa del Norte, Palestina, Siria, Armenia y Turkestán. También se la encuentra en el Oeste en las Islas Azores y las Canarias.

Absorbidas con el agua potable, procedente de pozos ensuciados por el hombre o el animal, las sanguijuelas hicieron grandes estragos en las tropas durante la campaña de Egipto.

Cuando han penetrado en la boca, las sanguijuelas se pegan a la faringe y muerden la delicada pared. En Palestina, en el otoño, son tan numerosas que ningún mulo o caballo se libra de ellas, perdiendo sangre abundantemente por la nariz o por la boca.

Se evita fácilmente esta infección si antes de beber agua se tiene el cuidado de filtrarla con un lienzo de muselina, pero cuando los parásitos se han pegado sólidamente a su víctima, la sangran a veces hasta que se muere.

Otras veces la sanguijuela se pega a las cuerdas vocales ahogando a su víctima y tornándola afónica. Para arrojar el bicho se emplean aplicaciones de jugo de tabaco; y cuando por fin la sanguijuela se desprende y es tragada, los jugos gástricos se encargan de acabar con ella.

Otra sanguijuela de las más peligrosas es la variedad de «Haemadipsa zeilanica» que abandonó el medio acuático habitual de las familias de sanguijuelas para fijarse en el medio terrestre. Se la encuentra en las Indias, Ceilán, Birmania, Cochinchina, Formosa, Japón e Islas Filipinas. En Ceilán es una plaga intolerable. Mide aproximadamente 25 milímetros de largo y su espesor es semejante al de una aguja de croché. Se introduce en los intersticios de las botas, penetra por entre las bandas más apretadas. Se insinúa en los vestidos y escoge la parte del cuerpo que más le conviene. La mordedura es indolora y la víctima puede muy bien ignorarla hasta el momento en que chorrear la sangre por encima de sus botas.

Los caballos se vuelven locos cuando estos parásitos se pegan a sus cuartillas en racimos de sacos sangrientos.

En las zonas infectadas ocurre que los habitantes de las selvas cingalesas se duermen para no despertar a la mañana siguiente, pues los ha dejado exangües la sangría indolora.

Estas sanguijuelas terrestres se fijan en la hierba o en las ramas de los árboles desde donde acechan a un mamífero. En cuanto ven una víctima, se avanzan en curvas semicirculares, a veces toda una colonia se pone en marcha en un instante.

En Borneo aseguran que a orillas de los bosques se oye el ruido causado por millones de sanguijuelas ávidas que se columpian en las hojas en espera de una copiosa comida a expensas de la víctima que se acerque, sea un hombre o animal.

En su libro sobre el Thibet ,en 1905, Landor hablando de las llanuras de Sikkim decía: «Aquí la caza es rara. La razón es curiosa. Adormecida o activa, visible o invisible, la plaga de Sikkim acecha al visitante de sangre cálida... Estos parásitos de las altas llanuras aparecen en el mes de mayo y viven semejantes franjas negras sobre las hojas hasta que llegue septiembre y las mate por miríadas».

MAS EQUIDAD

(Por GASTON MORA)

Contra un número muy crecido de propietarios de esta capital se siguen expedientes de apremio por la Administración del Acueducto con el fin de hacer efectivas las contribuciones que no han satisfecho oportunamente por el concepto de servicio de agua. En esos expedientes se decretan embargos de bienes, que constituyen en depósito y se confía, con la extracción y remate de los mismos, a los contribuyentes que han retrasado en el pago del impuesto que grava el expresado servicio. Dentro de las leyes administrativas que rigen en la materia nada hay que objetar contra los procedimientos que se emplean para cobrar el impuesto devengado y pendiente de pago. Pero "por motivos evidentes de **flagrantes de equidad**", como se nos dice en muchas cartas que sobre el asunto se nos han enviado, debe la administración del acueducto proceder con menos rigor, con más benevolencia, con más equidad en los apremios contra los propietarios que se han demorado en el pago de su **adeudo**, no por morosidad sino por penuria, por carencia o escasez de recursos pecuniarios. El atraso no se debe a malicia, sino a imposibilidad de pagar. No se paga el impuesto porque **no** se puede. No porque **no** se quiere. En este caso se hallan todos, o casi todos los dueños de **un solo inmueble, de una sola casa**. Si han dado en alquiler la finca o no se les paga la renta, o se les pagan con mucha tardanza. A veces esos propietarios carecen de otras entradas. Y si viven en la casa, tienen que pedir al trabajo personal los medios de vida, de subsistencia, y aunque todo el mundo sabe cuán difícil es encontrar trabajo u ocupación en este país, y si se encuentra, la retribución es muy poca, tan escasa que apenas alcanza para cubrir las atenciones más perentorias de la vida. Así es la situación para la generalidad de los propietarios de una sola finca urbana y los cuales sólo tienen que pagar la contribución por el servicio de agua, si también, el impuesto o contribución territorial. Tan aflictiva es esta situación, que raro es el propietario de una sola casa que no se haya visto obligado a hipotecarla, y que no la haya perdido, o se vea amenazado de perderla, por no haber podido **levantar o cancelar el gravámen**. Todas las fincas hipotecadas están pasando el domino de los acreedores hipotecarios, por el importe de los créditos, y **no** por el verdadero valor del inmueble, que es el fijado, de común acuerdo, en la escritura de constitución del gravamen.

Todo el mundo, inclusive el mismo gobierno, reconoce que nuestro país pasa ahora por una crisis agobiadora, tanto en el orden económico como en el orden fiscal o tributario. Se ha debilitado **la fiscalidad** porque se han debilitado las fuentes productoras. Porque exportamos ménos que nunca. Porque nuestros grandes artículos o productos de exportación se demandan menos y, por consiguiente, hay que venderlos a menos precio, que no cubren o apenas cubren el costo, los gastos de producción. Y como esos artículos son agrícolas, y aquí todo depende de la agricultura, lo mismo la industria, que el comercio, que las profesiones, que los oficios, que todas las actividades económicas, resulta que la crisis afecta a todo el país, que las consecuencias de la misma alcanzan a todo el mundo, que falta o escasea el trabajo renumerado, que bajan los sueldos y los jornales, que no hay utilidades ni en las industrias, ni en los comercios, ni en las profesiones liberales, ni en las compañías que ya no reparten dividendos. Nunca, en ningún período de su historia, ha sufrido Cuba una crisis tan angustiosa como la presente. Es de esperar que pronto pase, pero aquello de que **"lo violento no dura"**. Pero, en el entretanto, es equitativo tener cierta **"lenidad"** en el cobro del impuesto por el servicio del agua. Hay que dar a los contribuyentes facilidades para pagar sus adeudos.

CHARLES E. HUGHES ACEPTO PRESIDIR EL ARBITRAJE DE HONDURAS-GUATEMALA

WASHINGTON, octubre 20. (A. P.)— El presidente del Tribunal Supremo de los Estados Unidos, Charles Evans Hughes, ha aceptado la invitación de los Gobiernos de Guatemala y Honduras para que presida el arbitraje de su secular controversia territorial.

La invitación fué trasmitida por conducto del Departamento de Estado, después del reciente cambio de ratificaciones del tratado por el cual ambas repúblicas centroamericanas convinieron someter su desacuerdo al arbitraje. Los señores Bello Codecido, chileno, designado por Honduras y Castro Arena, costarricense, nombrado por Guatemala, son los otros dos miembros del tribunal.

En Washington se dice que la cordialidad revelada en estos preliminares es un augurio de éxito del futuro arbitraje

M.E.C.D. 2016