1A SECCION I

EL DIARIO DE LA MARINA es el periódico mas antiguo de Cuba. Fué fundado en el año mil ochocientos treinta y dos.

Servicios especiales de España.

DIARIO DE LA MARINA

HEMEROTECA MUNICIPAL MADRID

MIEMBRO de The Associated Press. Esta queda autorizada para usar nuestros servicios y noticias de información.

Hilo directo con New York.

1A SECCION I

AÑO IC.—NUMERO 129 Acogido a la franquicia postal LA HABANA, DOMINGO, 31 DE MAYO DE 1931.—SANTOS ANGELA DE MERICI Y PETRONILA Tiempo para hoy: VARIABLE EJEMPLAR 5 CENTAVOS

EL CLAUSTRO ANALIZA EN UN MANIFIESTO LOS ERRORES DE SUPRIMIR LA UNIVERSIDAD

VIEJOS UTILES

POR ANTONIO ESCOBAR

Los experimentos y la historia han demostrado que cuarenta y siete años son lo que el profesor Thorndike llama «la edad de las obras maestras.»

HACE algunos años un eminente médico canadiense, el doctor Osler, que fué catedrático de la Universidad John Hopkins, de Baltimore, y ahora lo es de la británica de Oxford, dijo que, llegados los cuarenta años, el hombre sirve para poco. Esto fué muy comentado; hubo quienes publicaron que, según el doctor, se debía suprimir a los cuarentones por medio de la electricidad o de gases letales.

Lo más gracioso que salió fué ésto:

Número I.—Según el doctor Osler los cuarentones están de más.

Número II.—El doctor Osler tiene cuarenta y dos años de edad.

Número III.—Saque usted la consecuencia.

Lo que Osler dijo, lo piensan y lo dicen aquí los hombres de negocios y a ello ajustan su conducta. Solo por excepción emplean en Bancos y escritorios a los cuarentones que les piden trabajo En lo que se fundan es en que, llegada esa edad, el individuo es refractario al progreso; carece de plasticidad mental para asimilarse las novedades; y aquí en todo se quiere estar a **la derniere.**

Consecuencia de esta conducta es que los veteranos para ganarse la vida tienen que dedicarse a ocupaciones inferiores y mal retribuidas, que no siempre encuentran; porque si en las superiores se les rechaza por insuficiencia mental, en las inferiores no se les admite por debilidad física.

Ese elemento de la población va creciendo; gracias a los adelantos de la higiene, el promedio de longevidad ha subido y seguirá subiendo. Se prevé el día en que los viejos, de cuarenta para arriba constituirán una carga pesadísima en los presupuestos de beneficencia.

Un intelectual, el profesor Thorndike, de la Universidad de Columbia, se ha preguntado si es cierto que la gente vieja es incapaz de aprender nuevos procesos mecánicos, nuevos métodos en los negocios, nuevos oficios, nuevas maneras de hablar y hasta nuevos gustos gastronómicos. Se ha puesto a investigar; y en un librito muy interesante nos da a conocer el fruto de sus trabajos.

Mr. Thorndike tomó un personal de 465 individuos, compuesto de directores y maestros de escuela y de superintendentes que aspiraban al grado de Maestro en Artes. Lo dividió en 3 grupos: uno de 20 a 29 años, otro de 30 a 39 y el tercero de 40 a 49. Puesta a prueba la potencia mental de los tres grupos, se vió que entre el primero y el segundo apenas hubo diferencia, pero el tercero —esto es, el de los **viejos**—lo hizo algo mejor que los otros dos.

Luego se comparó al más viejo con los otros dos y con niños, en la capacidad para aprender idiomas; se incluyó a los niños porque se ha repetido mucho que «la infancia es el período para los lenguajes»; y el resultado fué la diferencia casi nula entre todos. Y en una comparación limitada a la gente vieja enfrente de niños de 9 a 11 años, la infancia fué derrotada por la senectud—; lo cual es desconcertante y hasta descoyuntante.

Estenografía—también llamada taquigrafía—y Escritura Mecánica. Muchas mujeres, de 30 a 40 años, deseosas de ganarse la vida, dicen con pesar:

—Menos mal si a mis años pudiera yo aprender esas dos cosas.

Los experimentos del Profesor de Columbia demuestran que a aquella edad es hacedero dominar los dos conocimientos y hasta ganar en el tecleo alfabético un premio de velocidad.

También se buscó respuesta a esta pregunta:

—¿A qué edad ejecuta una persona su mejor trabajo?

Para esto se interrogó a la Historia y después examinadas las biografías de 381 hombres de los más afamados, se vió que los 47 años son lo que Thorndike llama «la edad de las obras maestras».

También, me atreveré a calificar de despampanante o como dicen en Francia «chorreante de inauditismo» esto que sigue:

Se había convenido en que los viejos se aferran a sus opiniones y a la afición a ciertos alimentos. De los interrogatorios hechos por el Profesor se desprende que solo una minoría insignificante tiene alguna de esas dos características.

La original investigación de Thorndike podrá servir para abrir los ojos a los patronos, que tienen nociones equivocadas acerca del asunto.

Y además para que se difunda la enseñanza de los adultos, en la seguridad de que no se pierde el tiempo instruyendo a la gente de cuarenta para arriba.

«Tiene que perdurar para honor y por conveniencia de nuestra República» afirma rotundamente

TEXTO INTEGRO DEL MISMO

Confirmando nuestra exclusiva información de ayer, hoy podemos ofrecer a nuestros lectores el producto de la reunión que los Profesores del Claustro Universitario celebraron con asistencia del Distrito Estudiantil Universitario, a quien secundan siempre, en el que, como se verá analizan los errores que engendra la proyectada suspensión de los créditos para el funcionamiento de la Universidad Nacional en el próximo ejercicio económico, así como los perjuicios que de esta medida se derivarían si se llevase a la práctica.

Para que el lector pueda de por sí formar juicio propio sobre el contenido del Manifiesto dirigido al país lo reproducimos íntegro a continuación. Dicen así los Profesores de la Universidad:

MANIFIESTO AL PAIS

Los profesores que constituyen el organismo representativo del Claustro de la Universidad de la Habana, de nuestra Universidad, que no es sólo de Profesores y estudiantes, sino de la República, denuncian ante el país el peligro de muerte que, por desacertada iniciativa de quien ocupa actualmente la Secretaría de Instrucción Pública, amenaza a todas las instituciones oficiales de enseñanza y de un modo especial a nuestro máximo centro docente, tan ligado en varios siglos de nuestra vida pública, a la libertad cubana, a la que brindó el precioso tributo de su sangre, y al prestigio intelectual de esta Tierra, al que donó la luz de sus más preclaros entendimientos.

El ante-proyecto de presupuestos de la Secretaría de Instrucción Pública reduce la consignación de la Universidad de la Habana, de $1.200.000 a $250.000, lo cual constituye un verdadero vejámen a la cultura nacional. Cierto es que el Tesoro Nacional, castigado por una política económica desastrosa y por gastos cuya inmoralidad nadie desconoce, está sufriendo la merma consiguiente y al enfrentarse

(Continúa en la Ultima de esta Sección.)

27 CASAS CLAUSURADAS

Ayer la Dirección de Sanidad decretó la clausura de seis casas más en el término municipal de Artemisa por falta de agua. Hasta el presente, por la misma causa, se encuentran clausuradas 27 casas en aquel término.

CUMPLE EL PAPA XI SETENTA AÑOS

He aquí la venerable figura del Papa Pío XI, que hoy conmemora su natalicio. No será el de hoy un día placentero para Su Santidad, conturbado como ha de estar su espíritu por las dificultades que sufre en estos momentos la grey católica no solo en España, sino en la misma ciudad eterna. El cable nos anuncia un decreto de Mussolini disolviendo todas las sociedades de Acción Católica. «Podrán darnos la muerte, pero no lograrán silenciarnos, dice el Pontífice contestando a este nuevo ataque.

"NINGUNA LEY TIENE VALIDEZ ALGUNA MIENTRAS NO SEAN RESUELTOS TODOS LOS PROBLEMAS POLITICOS ACTUALES"

Así expresa el doctor Aguiar al justificar la actitud de «Los 15» frente a los Presupuestos

LA REUNION DE MAÑANA

—Respecto de los Presupuestos Nacionales—comenzó diciéndole al repórter el doctor Miguel A. Aguiar, miembro destacado del Grupo de los 15—no hemos tomado aún acuerdo definitivo en lo que a nuestra asistencia a las sesiones para ese fin se refiere. Creo que nos ausentaremos del hemiciclo. Pero, sí puedo afirmar que no integraremos el quorum—vigilando, desde luego, su legalidad—para la que mañana celebrará la Cámara con objeto de prorrogarle al Estado Cubano el término en que debe pagar el empréstito de $20,000,000 destinado a completar el empréstito general para obras públicas.

Añadió el doctor Aguiar:

—El Grupo de los 15 entiende que ninguna ley, y mucho menos, una ley económica, tiene validez alguna mientras no se resuelvan los problemas políticos actuales, que sólo en leyes políticas encuentran solución. Vea usted: el proyecto de Re-

(Continúa en la Ultima de esta Sección.)

DISTINTOS LUGARES DE LA ISLA FUERON AZOTADOS AYER POR LAS INUNDACIONES, VIENTO Y GRANIZO

Una manga de viento causó grandes daños en Pinar del Río, en los repartos Carlos M. Vélez, Portillo, la Flora y A. de Yagruma. El río Tana se desbordó en Elia, Camagüey. Inundado El Cobre

El de ayer fué un día terrible para algunos lugares de la Isla. Sobre la ciudad de Pinar del Río se desencadenó una violenta granizada acompañada de una gran manga de viento, produciendo múltiples estragos. En Camagüey se desbordó el río Tana, arrasando con sembrados y dejando en la miseria a sus moradores; en Oriente la inundación de dos ríos amenazó con llevarse consigo casi todo el poblado del Cobre. Quiera el cielo que no vengan nuevos cataclismos a aumentar el estado de penuria que sufre hoy la población cubana.

Veamos ahora lo que dicen nuestros corresponsales:

Pinar del Río, mayo 30.

En la tarde de hoy fué violenta-

(Continúa en la Ultima de esta Sección.)

SE CONVOCARA NUEVAMENTE A LOS VETERANOS Y SE JUZGARA LA ACTITUD DEL G. VALIENTE

Cumpliendo el artículo 21 de los Estatutos del Consejo Nacional de Veteranos de la Independencia se hizo la convocatoria y el General Valiente se opuso a que se reunieron los libertadores

El problema planteado en el seno del Consejo Nacional de Veteranos de la Independencia con motivo de la obstinada actitud de su Presidente General Francisco de Paula Valiente de no acceder a la solicitud hecha para celebrar sesión por distinguidos miembros de ese organismo, ha tenido, como conocen nuestros lectores, un nuevo aspecto.

Entendiendo el grupo peticionario que según los Estatutos en su artículo 21 el Consejo debió celebrar sesión el pasado viernes, el Secretario señor Ramírez Tamayo, cumpliendo el precepto, dirigió a sus miembros la citación que, en nuestro poder, y dirigida al glorioso mambí, transcribimos:

Consejo Nacional de Veteranos de la Independencia. Secretaría. Citación. Habana 23 de mayo de 1931.

Distinguido compañero:

Tengo el honor de citar a usted para la sesión ordinaria de primera convocatoria que deberá celebrar este organismo, de acuerdo con el artículo 21 de nuestros statutos, el día 29 del presente mes a las 8 y media p. m. en los salones de este Consejo Nacional, calle San Lázaro 14 de esta ciudad.

Me permito rogar su más puntual asistencia. Atentamente. Ramírez Tamayo, Secretario.

UN TELEGRAMA DEL GENERAL VALIENTE

Habiendo llegado a conocimiento del General Valiente la citación aludida, dirigió al Vice presidente del Consejo General Domingo Méndez Capote el siguiente telegrama:

General Domingo Méndez Capote Habana 35, altos. Habana: Prensa esta capital y citaciones enviadas anuncian convocatoria reunión Consejo Nacional para viernes día veinte y nueve corrientes. Como Presidente Consejo cúmpleme manifestarle no haber ordenado citación alguna participándoselo así para su conocimiento y efectos. General Valiente (firmado.)

NO SE EFECTUA LA SESION

Citado el Consejo, al llegar sus miembros al local se encontraron la orden prohibitiva de su acceso a el orden que transmitieron miembros de la policía a su puerta situados.

(Continúa en la Ultima de esta Sección.)

PASARA POR LA HABANA EL DR. F. FIGUEREDO

El eminente intelectual va a los Estados Unidos, donde dará dos cursos de idioma portugués

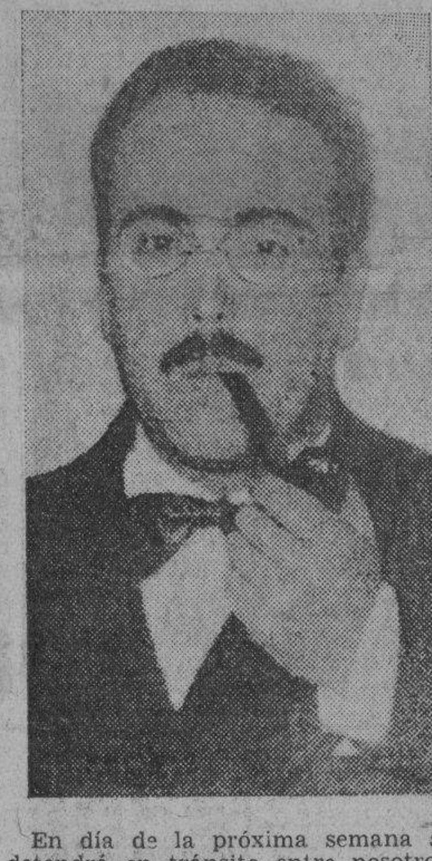

En día de la próxima semana se detendrá en tránsito entre nosotros, en viaje de México a Nueva York, uno de los más altos y puros valores de la intelectualidad portuguesa. nos referimos al eminente profesor y publicista doctor Fidelino de Figueiredo, quien desde hace dos años se encuentra ausente de su país en embajada de arte y de cultura y, al mismo tiempo, en viaje de estudio de la lengua la literatura y la civilización lusitana en América.

El doctor Figueiredo, después de dictar cursos de conferencias en la Universidad Central de Madrid y en las del Brasil y la Argentina, pasó luego a las de Stanford y Berkeley en California desde donde se dirigió a México—donde se encuentra—en cuya capital ha ofrecido interesantísimas disertaciones.

De nuevo a Norte América

El doctor Figueiredo. a quien un sagaz crítico español ha denominado el Menéndez y Pelayo portugues, se dirige nuevamente a los Estados Unidos en cuyas Universidades de Columbia y Harvard se propone dictar dos cursos de portugués.

Su permanencia en la Habana

Nada se sabe aún con relación a su permanencia en la Habana y el distinguido diplomático señor Goulart de Costa, encargado de Negocios de su país, desconoce todavía si el ilustre crítico podrá disfrutar de algunos días de temporada en Cuba o si por el contrario sólo se demorará en la Habana las exiguas horas del tránsito del vapor; pero el señor Figueiredo siempre ha demostrado inmensas simpatías por la historia de Cuba y mostrado fervoroso interés por nuestro progreso cultural.

De más nos parece encarecer el deseo de que permanezca en la Habana el mayor tiempo posible.

Su misión en América

Del ideario de su misión por países de América pueden hablar, mejor que nosotros, sus libros, conferencias y colaboración en los principales periódicos y revistas del Continente. Cree, y lucha denodadamente, por hacerlo cada vez más estrecho, en la vinculación, en el intercambio íntimo y efectivo entre escritores artistas y periodistas iberoamericanos como ramas del glorioso árbol común.

Su conferencia en Berkeley

Para ofrecer breves notas de los ideales de su viaje, hojeamos unos apuntes de su conferencia en la Universidad de Berkeley. Entiende el notable autor de «La Crítica Literaria como Ciencia» que la civilización ibérica, sea estudiada en el solar europeo o en su transplantación americana, es una unidad integra que no puede ser comprendi-

(Continúa en la Ultima de esta Sección.)

PERSEGUIDOR DE LA IGLESIA

Benito Musolini, dictador de Italia ha dejado sentir de nuevo su mano de hierro sobre la Iglesia. Contestando a lo que estimó provocación del Papa al poner las sociedades de Acción Católica—maltratadas estos días por los fascistas—bajo la dirección de los obispos, el Duce ordena la disolución de todas aquellas colectividades.

SE FRACTURO EL BRAZO UNA NIÑA CASUALMENTE

Anoche fué asistida en la Casa de Socorros de Luyanó, por el doctor Barba, asitido del Practicante Génova, la niña de siete años, Ofelia Alvarez, vecina de Municipio 28 la que sufrió la fructura del radio izquierdo en su tercio medio, casualmente, al caer en su domicilio.

PASE LO QUE PASE, SEGUIRA EL GOBIERNO ESPAÑOL EN EL PODER PARA LAS ELECCIONES

Sería infantil pensar en ruptura con el Vaticano, dijo D. Marcelino Domingo

NUEVA BAJA DE LA PESETA

MADRID, mayo 30, (A[illegible]) Ministro de Instrucción [illegible] Marcelino Domingo, d[illegible] representantes de la [illegible] respuesta del Gobiern[illegible] la protesta de Su [illegible] los desórdenes rel[illegible] hace varias seman[illegible] sido entregada a[illegible] Papa, Monseñor [illegible]

Agregó que la [illegible] da en el mism[illegible] la protesta del [illegible] que sería infa[illegible] ruptura de rel[illegible] bierno y la S[illegible]

BAJA LA P[illegible]

MADRID, [illegible] que la pe[illegible] hoy una [illegible] dose al ci[illegible] setas por [illegible] llegado n[illegible] más azar[illegible] bierno d[illegible] ra term[illegible] timismo [illegible] nes ob[illegible] tintas [illegible] que no [illegible] bajador[illegible] jes.

Los [illegible] reiter[illegible] tinua [illegible] hasta [illegible] junio [illegible]

[illegible]

(Con[illegible])

LA PAZ ARM[illegible] Y LA FA[illegible]

[illegible] a las [illegible] amenazan.

Concretándonos al tema que nos sugiere estos comentarios empezaremos por expresar sin rodeos que la preservación de la paz es una quimera, porque, aparte de que dista mucho de haberla en el mundo, para lograrla sería menester que existiera el sincero propósito de imponerla. Hay diversos focos de perturbación más o menos intensos, pero, además, hay una política de armamentos que basta por sí sola para sembrar la intranquilidad. Se viene preparando, con dificultades que a veces parecen invencibles la Conferencia del Desarme, anunciada para el año próximo y, entretanto, las naciones pugnan por acrecentar sus elementos bélicos. Los datos que para demostrarlo se publican, son contradictorios, mas dan idea de la realidad. De acuerdo con los contenidos en el trabajo a que nos hemos referido, Rusia es la nación que dispone de mayores efectivos. Su ejército en activo se hace ascender a 624.000 hombres, las reservas a 4.526.000, las fuerzas de mar a 23.600 y las aéreas a 15.000. Otra estadística publicada en París eleva a 1.812.000 los contingentes en pie de guerra de que dispone la U. R. S. S., y según declaraciones de un perito militar de los soviets, recogidas por un gran diario de Londres, llegan a 17.000.000 los soldados, marineros y aviadores aptos para lanzarse a una guerra.

Esta cifra parece muy exagerada y, de todos modos, de un valor relativo, si se tiene en cuenta que los afiliados a la Internacional Comunista que viven en Rusia ascienden a 3.500.000, y los que en todo el mundo comulgan con las ideas imperantes por la violencia en aquel país, llegan a poco más de 4.000.000, datos éstos divulgados por el periódico moscovita «Pravda». Posiblemente el ejército rojo es el más numeroso, pero probablemente no el más temible, aunque se asegura que no deja nada de desear su preparación técnica. Tras él sigue en importancia numérica el fran-

(Continúa en la Ultima de esta Sección.)

EXAMINADAS LAS [illegible] DESCUBIERTAS, P[illegible] DE FABRICAC[illegible]NA

El Administrador de la Aduana no cree posible que pueda haber sido realizado un contrabando por la misma Habana. Se inicia un expediente de investigación. La Secreta sale para Oriente

Conocida la información publicada en el DIARIO DE LA MARINA, con respecto a la ocupación de las granadas en Bernal 28, antier, en la cual aparece que el Jefe de la Secreta, Comandante Trujillo, tenía confidencias de que desde hace algún tiempo se venían introduciendo por el puerto de la Habana, contrabandos de explosivos con fines terroristas, el Administrador de la Aduana, doctor Varona Guerrero, en vista de que el detective de la Secreta, José Rosado presta servicio permanente en el puerto, visitando todos los barcos y realizando pesquisas de todas clases, ha pedido el Jefe de la Secreta que aporte los datos oficiales que tenga sobre esas confidencias y conocimiento de introducción de contrabandos, con el fin de deducir responsabilidades administrativas para los que resulten partícipes en tales hechos

Al iniciarse el expediente administrativo en la Aduana, el Administrador Delegado, señor Joaquín de Oro, como pieza de convicción, ha pedido una de las granadas ocupadas. En examen hecho por él sobre ese explosivo, parece que son de confección nacional, opinión que corroboran otras personas que las han examinado.

El expediente es para ver si, efectivamente, se pudo pasar el contrabando, o si sólo por el hecho de habérsele ocupado en su casa a un empleado que tiene relación con una empresa particular que actúa en el puerto, es que se ha dado por contado que se importan del extranjero.

Como dijimos en nuestra anterior edición, Gobernación hizo entrega ayer de Miguel Angel Rodríguez al Juez de Instrucción de la Sección Segunda, a cuyo individuo se le ocuparon cuarenta y tres granadas en su domicilio de Bernal 28, altos.

También expusimos que la Secre-

(Continúa en la Ultima de esta Sección.)

EN VICTORIA DE LAS TUNAS HABRA UNA MANIFESTACION CONTRA LA CIA. ELECTRICA

VICTORIA DE LAS TUNAS, mayo 30. DIARIO. Habana. —En una reunión extraoficial llevada a efecto por la Cámara Municipal de esta ciudad fué nombrada una comisión compuesta por los ediles Silvestre. Salgado y Fabre para entrevistarse con las instituciones locales y la prensa a fin de formar el directorio organizador de la manifestación popular que tendrá efecto el treinta y uno de los corrientes.

Esta manifestación patentizará ante Unión Ligat Power Co., suministradora de flúido eléctrico—la necesidad de rebajar el precio de la luz atendiendo a la actual precaria situación.

HERRERA MARTINEZ,
Corresponsal.

LA VELADA DE LOS YESISTAS

Con gran éxito celebraron su velada los obreros del Sindicato de Yesistas. Ante una concurrencia numerosa y entusiasta, le envolvieron el programa de la misma, al cual contribuyeron muy especialmente, los cuadros escénicos obreros de Enrique Jiménez y «El Martillo», que merecieron aplausos y felicitaciones por su labor.

Se llevó al palco escénico el drama «El Burlador de Honras» y la humorada «El Nuevo Servidor» de los hermanos Quintero. El cuadro «El Martillo», interpretó magistralmente la obra «El Comején».

La velada ha sido un admirable éxito de los yesistas.

EN MOMENTOS DE AGITACION ES CUANDO MAS NECESITA EL CIUDADANO TENER GARANTIAS

Este concepto fué mantenido por el Dr. Pedro Martínez Fraga en el seno del Comité que redactó el Proyecto de Reformas de la Constitución, a fin que nunca pudieran aquéllas ser suspendidas

IV

Si sustanciales son las reformas propuestas por el Comité Parlamentario Conservador Ortodoxo o Grupo de los Quince a los preceptos constitucionales examinados en anteriores trabajos, no menos importantes son las presentadas al artículo 38—uno de los dos en que se divide la Sección II del Tituo IV—, que consagra el Derecho de Sufragio.

A tenor de esas enmiendas se suprime el último párrafo de dicho artículo que remite a las leyes la determinación de la oportunidad, grado y forma en que la mujer cubana podrá ejercer el derecho de sufragio, concediéndose de tal suerte, por el Proyecto que comentamos, el sufragio pleno a la mujer, sin graduaciones, cortapisas ni limitaciones que significarían verdaderas ofensas, no ciertamente a la mujer como ciudadana, sino al espíritu de progreso, de liberalismo y de civilización que debe animar la Carta Fundamental de una República americana, democrática y avanzada.

Al suprimirse ese párrafo, última trincheras de timoratos desprovistos de visión política y de alientos ciudadanos, que pretenden disminuir o resolver nuestros males cívicos, como dicen algunos **«no complicando más esto»**, ocupará la República notorio sitio en la vanguardia de los países que con voluntad y corazón han roto los viejos moldes de ideas inaceptables en estos tiempos y llaman a las filas de la vida pública para que con los hombres compartan glorias y responsabilidades a las hasta ahora preteridas mujeres.

Se añaden dos apartados interesantísimos de profundo carácter constructivo. En uno se establece que «el cubano mayor de veintiún años que no sepa leer y escribir, al ejercitar el derecho de sufragio lo hará sin auxiliar personal alguno y en la forma que prescriba la ley». En el

(Continúa en la Ultima de esta Sección.)

FUE DISUELTO POR LA POLICIA UN GRUPO QUE IBA EN MANIFESTACION

Un grupo de desocupados intentó ayer tarde llevar a cabo una manifestación, siendo disueltos por la policía de la octava estación, cuando transitaban por la esquina de Cristina y Quinta.

El estandarte rojo que enarbolaban como bandera, no les fué ocupado. De lo ocurrido se le dió cuenta a la autoridad judicial correspondiente, haciéndose constar por la policía, que no se había podido proceder al arresto de ninguno de los manifestantes por haberse estos dado a la fuga.

NOMBRADA LA COMISION DE REFORMA DEL REGLAMENTO DEL ABASTO DE LA LECHE

Ayer el doctor Victoriano Rodríguez Barahona, Secretario de Sanidad y Beneficencia, designó a los doctores Alberto Recio, Director del Laboratorio Nacional; Manuel García Hernández, Jefe del Departamento de Química del mismo Laboratorio; Ramón Grau Triana, Jefe del Negociado Central de Abasto de Leche, y Carlos Manuel García, José Prieto y Antonio Camacho, químicos del Negociado de Abasto de Leche, para que integren la comisión Técnica encargada de redactar un informe sobre las modificaciones que han de introducirse en el Reglamento de la Leche y Productos Derivados de la misma.

El doctor Recio presidirá la Comisión, señalando las distintas pruebas oficiales que habrán de fijarse en el Reglamento para garantizar la pureza de la leche.

ARTICULO DEL "H. TRIBUNE" SOBRE CUBA

que le fueron enviados sobre Publica unos informes anónimos nuestra situación económica

NUEVA YORK, Mayo 30. (SE.)—El «New York Herald-Tribune», que tanta atención suele dar a los asuntos cubanos, publica esta mañana una carta que dice recibida de un comunicante anónimo, pues solamente la firma «F.», y en la que comentándose uno de los dos últimos editoriales de aquel diario sobre Cuba (el titulado «Malestar en Cuba»: el otro fué el que trataba de la posibilidad de que Márquz Sterling sustituye al General Machado como Presidente Provisional), se expone un criterio original sobre la situación de la isla:

Dice la carta del incógnito informante del «Herald-Tribune»:

«Vuestro editorial sobre el «Malestar en Cuba» da en el clavo. Pero sépase que aunque hay descontento por el gobierno del Presidente Machado, no es menos cierto que habrá poco cambio en las condiciones cubanas mientras no se resuelva o mejore el problema económico del país.

«Mientras el azúcar se esté vendiendo a menos de lo que cuesta producirla, no hay posibilidades de que Cuba se tranquilice. Sea quien sea el Presidente, el trabajador que solo cobra de 60 a 75 centavos por tumbar caña un día entero, será siempre fácil presa para los agitadores que existen en todas partes de la isla, de la que «Marse» Henrys Watterson, quien pasaba en la Habana un par de meses cada invierno en los últimos años de su vida, dijo una vez al que esto escribe que «es un paraíso en manos de un pueblo incapaz de apreciarlo».

«En los últimos años el único dinero en verdadera circulación activa en Cuba, y especialmente en la

(Continúa en la Ultima de esta Sección.)

GOBERNACION DIO ORDENES DE PERSEGUIR A QUIENES SE DEDIQUEN A SEMBRAR ALARMA

Numerosos alcaldes habían comunicado a la Secretaría que en el interior de la República se intensificaba todos los días el laborantismo, que lleva la tranquilidad a todos los hogares

Numerosos Alcaldes de la República se han acercado a la Secretaría de Gobernación, dando cuenta de la tenaz campaña que se lleva a cabo en el interior de la República en contra del Gobierno constituído en cuya campaña, según esas autoridades, se utilizan noticias alarmantas que ponen una nota de desasosiego y de incertidumbre en dichos pueblos. Esas noticias son unas veces la renuncia del General Machado, otras la insubordinación del Ejército, cuando no la caida del Congreso en pleno o la declaratoria de inconstitucionalidad de la prórroga de Poderes de los Congresistas por el Tribunal Supremo y otras.

Gobernación se apresta a combatir esa campaña y al efecto ha dirigido a los Gobernadores y Alcaldes aconsejándoles no hagan caso de esas noticias que lleven al ánimo público la tranquilidad, y la confianza de que la paz reina en todo el territorio nacional y persigan y detengan, por medio de la Policía, a los alarmistas.

EL SUPERVISOR DE JARUCO

Tal como lo adelantamos en nuestra edición de ayer, Gobernación designó al Segundo Teniente Juan Gerónés de la Noval, Supervisor del Término Municipal de Jaruco. Antes de partir a hacerse cargo de la supervisión, recibió dicho Oficial instrucciones concretas del doctor Zubizarreta sobre su futura actuación.

EL DESFALCO DE CIEGO DE AVILA

Gobernación no tiene aún datos concretos sobre la ascendencia del desfalco en el tesoro municipal de Ciego de Avila que se imputa al Tesorero Pedro Solís Izquierdo.

LOS REPRESENTANTES DE LA «WARREN» Y DEL «CHASE N. BANK» CON EL EJECUTIVO

Ayer visitaron al Presidente de la República, el representante de la «Warren Brothers Company» Mr. Rosendall y el del «Chase National Bank», quienes financiaron, los primeros, las obras públicas y los segundos llevaron a cabo la obra de la Ruta Central.

La entrevista fué cordialísima y durante ella se trataron asuntos diversos, muy especialmente respecto del proyecto de Ley aprobado ya por el Senado y que el lunes tratará la Cámara, por el cual se alarga el plazo del pago que el Gobierno tiene que abonar, correspondiente a dicho financiamiento.

LAS MISIONES DIPLOMATICAS NO SERAN SUPRIMIDAS A PESAR DEL REAJUSTE PRESUPUESTAL

Hay que rebajar en la Secretaría de Estado trescientos mil pesos. El Dr. Vivanco presentará mañana en el Consejo de Secretarios un plan para llevar a cabo la reducción indicada

Durante toda esta semana que hoy termina el Subsecretario de Estado, doctor Eduardo Usabiaga, ha venido confeccionando el plan que mañana lunes presentará el doctor Vivanco, Secretario del ramo, ante el Consejo de Secretarios que tendrá lugar en el Palacio de la Presidencia y que presidirá el Ejecutivo. Este plan se refiere al reajuste que ha de sufrir en definitiva la Secretaría de Estado, que se eleva a la suma de trescientos mil pesos, cifra que esta publicación adelantó en su debido tiempo como la que se ha de rebajar del presupuesto del Departamento del Exterior en este tercer reajuste presupuestal. En el nombrado plan, dieron sus opiniones técnicas el señor Guillermo Patterson, el señor Angel Solano, el señor José Martí, y otras personas, identificadas con el Departamento y conocedoras de los asuntos que se mueven en él.

Ya dijimos que se van a suprimir una serie de Legaciones con su personal así como indicamos también que desaparecerían de la nómina de la Secretaría del Exterior cuatro consulados que no producen a esa Oficina rendimiento monetario alguno. Sin embargo, en el caso de que se hicieran esas reducciones, las mismas no tienen un montante de trescientos mil pesos, por lo que se hará necesario suprimir el presupuesto por otros conceptos, tales como la desaparición de otras oficinas en el Exterior y la reducción de sueldos de los pocos funcionarios y empleados que laboran diariamente en la oficina de la Habana.

Una persona bien enterada de lo

(Continúa en la Ultima de esta Sección.)

A NUESTROS SUSCRIPTORES

TODA queja relacionada con deficiencias en el servicio de **Suscripciones** del DIARIO DE LA MARINA e INFORMACION, tanto en la Habana como en el Vedado, Jesús del Monte, Marianao, Regla y Guanabacoa, debe sernos comunicada por el

Teléfono: A 37 85

Donde será atendida en el acto, desde las horas:

7 a. m. a 10 p. m.

TODOS LOS DIAS

M.E.C.D. 2016

DIARIO DE LA MARINA

FUNDADO EN 1832

Dirigido hasta 1919 por D. Nicolás Rivero y Muñiz

Editado por la Cía. DIARIO DE LA MARINA (S. A.) cuyo programa consiste en la defensa de los intereses generales y permanentes de la Nación cubana, de los especiales de la Colonia española establecida en la misma y de la unión y armonía entre los diversos elementos que con [illegible] en el país [illegible] de los

PRECIOS DE SUSCRIPCION AL «DIARIO DE LA MARINA»

Habana y Provincias

Mes . . . . . $ 1.60
Trimestre . . . „ 4.20
Semestre . . . „ 8.00
Año . . . . . „ 15.00

Extranjero

Trimestre . . . $ 6.00
Semestre . . . „ 9.50
Año . . . . . „ 18.00

Edición Dominical (Para el extranjero solamente)

Semestre . . . $ 3.00
Año . . . . . „ 5.00

OFICINAS:
HABANA Prado 103
NEW YORK 516 Fifth Ave.

TELEFONOS:
Redacción, Administración, Quejas, etc.
C. Privado . . M-7911
Imprenta . . M-6668
Máquinas . . M-3450
Anuncios.
Clasificados A-3393
Radio . . . M-7714

[illegible] DE ALEMANIA

[illegible] PRIMAVERA

[illegible] Alemania y de [illegible] Birmingham, [illegible] difícil, desde [illegible] a convertirse [illegible] es, sin duda [illegible] mundo que [illegible] muchas ra[illegible] la posición [illegible] Europa, a [illegible] Moscú que [illegible] Madrid, a [illegible] transibe[illegible] todos [illegible] del ca[illegible] o el [illegible]

[illegible] podido pretender que el mundo era feria abierta todo el año.

Cerrada la Feria del Mundo, la ciudad de Leipzig creyó que la ocasión era excelente para resucitar la Feria de Leipzig, cuidando, claro está, de adaptar su carácter a las necesidades y a la fisonomía de nuestro tiempo y creando, con este objeto, al lado de la antigua feria de muestras propiamente dicha, una Feria Técnica, instalada en grandes pabellones modernos construídos en las afueras de la ciudad, al pie del monumento conmemorativo de la Batalla de las Naciones. Esta Feria Técnica ha ido sin cesar desarrollándose hasta llegar a ser lo que es hoy: una verdadera Exposición de Industria y Maquinaria, renovada dos veces al año. La experiencia de los últimos diez años ha demostrado, en conjunto, que los restauradores de la Feria de Leipzig no se habían equivocado en sus cálculos. La primera feria de la postguerra, celebrada en marzo de 1920 fué más que un éxito, un triunfo. En años posteriores de la Feria de Leipzig, como los organismos todos de la economía mundial, ha sufrido crisis de depresión. En la presente Feria de Primavera tenían puestas los organizadores grandes esperanzas—y es mucho decir—la realidad solo ha confirmado a medias. La crisis prosigue. Pero a Leipzig han concurrido, de todos modos, esta primavera 10.000 expositores y 100.000 compradores; de estos últimos la quinta parte extranjeros. Son cifras que por sí solas explican—y justifican—la existencia de la Feria.

Leipzig, mayo de 1931.

EUGENIO XAMMAR.

NUEVO MONARCA DE LOS GITANOS

Tentativa de soborno que culmina en batalla

[illegible]

BRILLANTES EXAMENES MUSICALES DE LA SRTA. LEDIA IRMINA CARBAU

Bajo la competente dirección de la señorita Ledia Irmina Castán, primogénita de nuestro estimado compañero y amigo señor Simón Castán, Agente del DIARIO y Corresponsal Especial en Pedro Betancourt, acaban de sufrir examen en el Conservatorio Falcón de esta capital las señoritas Elia Verena Castán y Yolanda Hernández, habiendo obtenido ambas por el Tribunal examinador la alta nota de Sobresaliente en 4o. año de piano y 3o. de Solfeo.

Felicitamos a la señorita Ledia I. Castán, competente directora de la Academia Nuestra Señora de la Caridad en Pedro Betancourt y a sus aventajadas discípulas.

SE VERIFICO EL SEPELIO DEL SR. JUAN BRAVO DIAZ

En la tarde de ayer se verificó el sepelio, en la Necrópolis de Colón, del señor Juan Bravo y Díaz, estimada persona fallecida el día 29 en esta capital, siendo su muerte muy sentida.

Era el finado padre político de nuestro estimado amigo el señor Antonio Prado, muy apreciado en el comercio de esta plaza. A éste y a su esposa la señora Esperanza Bravo de Prado, y demás familiares, enviamos por medio de estas líneas nuestra expresión de condolencia.

ANUNCIESE EN EL Diario de la Marina

Si es usted escrupuloso con lo que come o con lo que bebe ¿Por qué no lo ha de ser también con lo que fuma?

PRESIDENTES DE GENER

14 ovalados gruesos

La más alta garantía de calidad. Un cigarro fuerte que no rasca ni irrita, ni lastima.

MATANCERAS

UNA BIENVENIDA

Para la Vda. de Bretos.

Llegó ayer de Ciego de Avila, para pasar la temporadita que todos los años hace en la Quinta de la Playa de sus hijos Miguel y Consuelo, la respetable dama América García de Bretos.

Mi saludo afectuoso.

ROBERTO SANCHEZ

El distinguido clubman.

Numerosas las felicitaciones llegadas hasta él por haber salido ileso en el grave accidente que sufriera la máquina en que viajaba en la madrugada del pasado domingo en compañía de la Sra. Montalvo de Soto Navarro.

Saben todos que desdichadamente sufrió una grave fractura la noble dama que regresaba a la Habana de haber asistido a una fiesta del Tennis y que la acompañaban su hija Carmen y el joven Sánchez Delgado.

Tengo encargo de este, en la imposibilidad en que se halla de contestar personalmente a cuantos se han interesado por él, de dar las gracias en su nombre.

Lo que gustoso cumplo.

EN EXCURSION

Varios matrimonios.

Llegan hoy a Matanzas, repitiendo su visita del pasado domingo, los esposos Sánchez-Carnot, con Rodrigo Gómez y Consuelito Rossié y el señor García Pesquera y su esposa.

Almorzarán todos en casa de Solomón.

Contándose también en el party el Cronista de El País, el caro confrere Pablo Alvarez de Cañas.

Para las once estamos citados los invitados de Rossy y Clara.

UN CHISMECITO

Grata nueva de amores.

No tardarán en formalizarse las relaciones amorosas que sostienen una blonda y encantadora demoiselle, residente en el aristocrático quartier de Bellamar y un joven perteneciente a distinguidísima familia matancera, residente hoy en la Habana.

No ha sido presentada en los salones todavía, la incógnita de esta nota.

Y como un dato que pueda orientar a los que intrigue este On dit... agregaré que fueron ambos vecinos, en las mismas pintorescas alturas donde hoy ella reside

Y nada mas por el momento.

POSPUESTA

Una visita a Varadero.

No será ya hoy la excursión a la Playa Azul, que proyectó la Directora de la Academia Miranda, la bella y gentil Sra. de Artola.

Los examenes que aún no han terminado y los rigores de estudios en este fin de curso ha hecho decidir a la Sra. Miranda, que sea en Junio ese paseo en el que tomarán parte mas de trescientas muchachas.

Publicaré tan pronto llegue a mi la fecha de dicha excursión.

DE DIAS

Las Piedad.

Entre las que paso a felicitar, la Sra. Piedad Caballero y Gil, que celebra su onomastico en esta fecha.

Piedad Andux de Gounouc.

Y Piedad Díaz.

No olvidaré, dedicando a ella un triste recuerdo, a una dama que falta en mi lista de felicitaciones, este año, por primera vez.

Piedad Lovio de Hernández, a quien lloran sus hijos hoy, con el mismo intenso dolor que meses ha cuando la perdieran.

EN VELASCO

Que lleno el del Viernes.

Palcos y lunetas, pasillos y altas localidades, todo aparecía rebosante de público, que ansiaba admirar esa bella film, que inmortalizó en sus obras con el título del Collar de la Reina, Alejandro Dumas.

Nuestra sociedad au grand complet, se dió cita en el favorecido Cine, antier noche, descollando, ya en boxeo, ya en butacas, lo mas granado de nuestro gran mundo.

Citaré solo un nombre de aquella magna concurrencia.

El de María Antonias Casas y Lima, la gentilísima hija del Director de «El Imparcial», figulina de aristocrático porte de elegancia seductora, y cultura y distinción muy grande.

LA AUDICION DE HOY

En la Estación del Plaza.

Concierto que ofrece de once a una de la tarde la Orquesta Matancera del Maestro Aniceto Díaz, el autor de los danzonetes.

Un programa brillante desarrollará durante la trasmisión.

Figurandó en él, «Guajirita» el último danzonete que tan gentilmente dedicara Aniceto a estas «Matanceras» del DIARIO DE LA MARINA.

UNA DESPEDIDA

A un joven matrimonio.

A los esposos Recasens, Pérez Chausa que abandonaron ayer Matanzas para instalarse en la Habana donde residirán en lo futuro

Un alto cargo otorgado a Arístides Recasens, lo aleja de la Oficina matancera en la que fué hasta hoy, Secretario del Administrador.

Sean todas venturas para esos amigos en su nueva residencia habanera.

JESUS MENOCAL

Mejora por días, restableciéndose por días también; el distinguido joven que a tan arriesgadísima intervención quirúrgica fuera sometido no ha mucho en la Quinta la Benéfica.

El éxito del Dr. Rafael Menocal, en esa operación, que como ya dije tiene un porcentaje de noventa y nueve y medio por ciento, es tal, que por la habitación del enfermo han pasado las eminencias médicas habaneras de mayor relieve para exaltar al médico insigne, que con el apellido y la hidalguía, de aquel inolvidable Raimundo Menocal, supe recojer también la herencia, de su cuchilla y su pulso.

En Matanzas donde tanto se quiere y se estima a la Sra. Vda. de Menocal y sus hijas, la nueva de este feliz restablecimiento de Jesús será recibida con agrado inmenso.

UNA EXHIBICION

En la Compañía Cubana.

La ofreció ayer el Departamento Comercial, fungiendo como conferencista y como práctica en las demostraciones que allí se hicieran la Doctora María Pérez Chausa.

Exhibición de aparatos eléctricos, de todos esos adminículos que hacen hoy las delicias del hogar moderno y que no faltan en ningún home que se precie de bien.

Cocinas, neveras, planchas, lavadores, de todo tiene expuesto la Cía Cubana de Electricidad en sus vitrinas, y para explicar las ventajas de todos ellos y alentar a nuestras familias, hizo María, verdaderos primores tanto en el arte culinario como en el de refrigeración.

Obsequiaba al minuto a cuantos allí llegaban, con algo por ella preparado, y nelados, pasteles, cakes y confituras salían de sus manos para ser saboreados por los invitados a la Exhibición.

FIESTAS RELIGIOSAS

En tres templos.

En la Cátedral en el Carmelo y en la Milagrosa se celebran esta tarde solemnes cultos a María.

Habrá ofrecimiento de flores.

Y procesiones por el interior de las tres Iglesias.

Se despide así en este último día de Mayo a la Reina de los Cielos, de las solemnidades que durante todo el mes se le han venido rindiendo.

LA ULTIMA NOTA

Para hacer votos por la mejoria de Fidencito Sánchez Escoto, que según noticias recibidas en Matanzas, se encuentra enfermo de algun cuidado en la Capital donde recientemente sometióse a una intervención quirúrgica.

Que cuanto antes mejore son mis deseos.

Manolo JARQUIN

TERRENO PARA LA CARRETERA

El expediente de sesión quedó aprobado. Comisión a Coroalles

Ha sido aprobado por el Secretario de Obras Públicas, el expediente promovido a virtud de la cesión gratuita de una importante porción de terreno, por el señor Romualdo Maza, en su finca «Jesús María», en la carretera de Manzanillo a Bayamo, con destino a dicha carretera.

COMISION AL SR. COROALLES

El Presidente de la República, ha conferido una Comisión honorífica al ingeniero señor Manuel Coroalles, sin derecho a percibir remuneración alguna del Estado, para que en su viaje a Europa y Estados Unidos, haga estudios y recopilación de datos, sobre los sistemas de conservación de caminos y carreteras, y reglamentación de tránsito de vehículos, con objeto de aplicarlas en nuestro país.

EXPEDIENTES DE HABITABILIDAD

Han sido aprobados numerosos expedientes de habitabilidad, presentados a la sanción del Secretario de Obras Públicas, solicitadas por distintos propietarios de esta capital.

También se autorizaron distintas obras de fabricación.

REPARACION DE CARRETERAS

A petición del ingeniero Jefe de la Provincia de Oriente, se han concedido distintas autorizaciones para obras de reparación de carreteras, entre éstas se atendió a los vecinos del Caney, que pidieron el arreglo de un tramo en la que va de dicho poblado a Santiago, en el lugar conocido por «El Aceite». Estos trabajos se ejecutarán por cuenta de los solicitantes.

REPARACION RE CALLES

El Jefe del Negociado de Calles y Parques, de la Jefatura de la ciudad, ha rendido un informe de los trabajos llevados a cabo en la reparación de calles de esta ciudad.

3 GRANDES PERIODICOS POR 1.60 Al mes DIARIO DE LA MARINA INFORMACION y ORBE, Llame al A-2425

AGUAS DE MONDARIZ

Es la mejor póliza de seguros a que Vd. puede suscribirse

GARANTIZA

Su estómago y riñones sin necesidad de medicinas. Tómela en ayunas y comidas

J. CALLE Y CIA. Telf. M-1110

AGENTES EXCLUSIVOS

LAS IRREGULARIDADES DE UNION DE REYES SE INVESTIGAN POR SANIDAD

El doctor Rensolí ordenó ayer al Supervisor Provincial de Matanzas, procediera a investigar lo que hubiere de cierto en la denuncia formulada—que se le transcribió—contra las irregularidades que el comercio e industrias de Unión de Reyes venían cometiendo, infringiendo lo que disponen las Ordenanzas Sanitarias.

RENSOLI Y PINO

Con motivo de celebrar su fiesta onomástica los doctores Fernando Rensoli y Fernando J. del Pino, Directores de Sanidad y de Beneficencia, recibieron ayer numerosas muestras de simpatía por parte de los empleados del Departamento, recibiendo también la visita de los niños de la Creche «Dr. Finlay» y del Asilo «Niño Jesús de Praga».

Los prodigios de la terapéutica y el ácido úrico

Los extraordinarios resultados obtenidos con el Uromil para disolver las concreciones úricas o las incrustaciones salinas de la vejiga han colocado a este moderno preparado en lugar preeminente. Infinidad de médicos ilustres lo usan para sí, consagrando de este modo sus virtudes terapéuticas.

Los que van sujetos al artritismo, gota, cólicos nefríticos o hepáticos, encontrarán en el Uromil su salvación. Tomen todos los meses por pocos días, en ayunas, una cucharadita de Uromil en un vaso de agua y al instante se transformará en agua mineral agradabilísima «uromilizada» la más diurética; y con este tratamiento tan sencillo, desaparecerá la causa del mal arrastrando hacia la orina todas las impurezas de la sangre, que provocan las enfermedades uricémicas.

Transcribimos a continuación el concepto del eminente Doctor Ferrer, acerca de las virtudes curativas del Uromil: «Los éxitos que he alcanzado en mi clínica con el empleo del Uromil han sobrepujado a mis esperanzas, habiendo podido apreciar su inocuidad absoluta para el estómago e intestinos, su acción diurética antiséptica de la orina y desocongestionante de los diversos tramos del aparato urinario y un extraordinario poder disolvente del ácido úrico. Lo he utilizado en casos de reuma, litiasis renal, cálculos y cólicos nefríticos, con un resultado muy superior a todos los demás preparados similares empleados hasta hoy.»

Dr. Francisco Ferrer,

..... Catedrático de la Facultad de Medicina, de Barcelona.

9 LESIONADOS EN UN CHOQUE

Un ómnibus se fué contra un arbol. Un bodeguero herido

En la calzada de Arroyo Apolo, frente a la casa de salud Castellana, ocurrió en la tarde de ayer, un accidente automovilista en el que resultaron nueve personas lesionadas.

Sería un poco más de la una de la tarde, cuando el ómnibus número 28 de la empresa La Aliada, que desde el pueblo de Bejucal conducía para la Habana, el chófer Joaquín Balsa Rodríguez, de 25 años y vecino de 19 entre 2 y 4, en Bejucal, al llegar al lugar indicado se fué contra un árbol, con motivo de haberse ponchado una de las gomas.

Los numerosos pasajeros fueron conducidos rápidamente a los centros de socorros de Arroyo Apolo y Jesús del Monte, donde fueron asistidos de primera intención.

Nómbranse éstos, Apolonio Navarro Vega, chauffeur, de 25 años, vecino del pueblo del Rincón, quien presentaba compresión toráxica y contusiones por el cuerpo; Coralio Marrero Marrero, de 22 años, vecino de Vínculo 21, en Calabazar, de contusiones por la cabeza y cuerpo, ambos de carácter graves; menos grave, Ignacio Travieso Figueras, de 31 años, maestro de Instrucción Pública, vecino de Subirana 12; de contusiones y desgarraduras leves, Seijas Seheras, de 25 años, vecino de 6 número 84, en Santiago de las Vegas: Herminia Barrios Llano y su hijo Bernardo Rodríguez Barrios, vecinos de 19 entre 2 y 4, en Bejucal; Bernardino Andrino Avellán, de 28 años, vecino de Serafines 6; Ernesto D. Escoubet González, estudiante, de 17 años, residente en Bélgica 25, también presentaba múltiples contusiones diseminadas por el cuerpo, de carácter grave y el chófer Balsa, quien presentaba una contusión en el muslo derecho.

Según lo actuado por la policía de la décima tercera estación, aparece que el chófer Balsa Rodríguez, al llegar al pueblo General Machado se sintió algo indispuesto, por lo que solicitó de su compañero Apolonio Navarro, que continuara dirigiendo el vehículo hasta la capital, pero al llegar frente a la Quinta Castellana, la goma de la rueda derecha delantera se ponchó, por lo que perdió el dominio del timón, yéndose contra un árbol, originando el accidente.

Todos los heridos expusieron que el hecho había sido puramente casual, y que el chófer Navarro manejaba el ómnibus con moderada marcha.

Dado el estado de gravedad de Apolonio Navarro, se dispuso que ingresara en la enfermería de la Cárcel, presentándose al Juez de Instrucción de la quinta, al chófer Balsa, quien fué instruido de cargos y remitido al Vivac.

BODEGUERO LESIONADO

Leonardo Castellanos Ampudia, de 29 años, dueño y vecino de la bodega situada en Moreno y Salvador fué asistido de graves contusiones diseminadas por el cuerpo, que sufrió en la trastienda de su establecimiento al caerle una tonga de sacos.

FUE ARROLLADO POR UNA CUÑA

El chauffeur quedó en libertad. Un menor intoxicado. Le robaron

En el cuarto centro de socorros fué asistido el picker Adolfo Cuesta y Cuesta, de 58 años, vecino de Libertad 7 y empleado de Obras Públicas, quien presentaba múltiples contusiones diseminadas por todo el cuerpo de carácter graves.

Dijo el lesionado que encontrándose haciendo la limpieza de la calle de Monte esquina a Matadero, fué alcanzado por la cuña 8655, que conducía Samitier Corominas, de 50 años y vecino de Flores 9, cuyo vehículo lo lanzó contra el costado del tranvía 382, que era manejado por Juan Aguiar Campos, residente en Fernandina 53.

El chofer fué puesto en libertad por aparecer el hecho casual.

MENOR INTOXICADO

La menor Bertha Table Majiste, de 2 años y vecina de Armas 10, fué asistida de una grave intoxicación que sufrió en su domicilio, al ingerir un poco de luz brillante, en un descuido de sus familiares.

ROBO

Philip Alex, encargado de la nave que está situada en Luyanó 16, dió cuenta a la policía que de la misma le habían robado varias fracciones de billetes y la suma de 15 pesos.

MARCAS Y PATENTES

Ricardo Moré

(Ingeniero Industrial)

EX-JEFE DE LOS NEGOCIADOS DE MARCAS Y PATENTES.

BARATILLO 7. TELEFONO A-6439

APARTADO DE CORREOS 796

Se hacen traducciones técnicas y legales del inglés al español.

DR. P. M. SOUZA

Garganta, Nariz y Oídos, Hospitales de New York, Viena, Budapest, Habana. San Lázaro 226, de 2 a 4.

FARMACIA Y DROGUERIA TAQUECHEL DE TURNO LOS VIERNES TELF A-2141 OBISPO 27

FARMACIA DROGUERIA DE "JOHNSON" DE TURNO LOS LUNES Obispo Nº 30 TELEFONO-A-2129.

LA MAYOR 35 EDIFICIOS 700 EMPLEADOS SARRÁ DROGUERIA A-8026 A-3641 ABIERTA TODOS LOS DIAS TODA LA NOCHE LOS MARTES

FARMACIAS DE TURNO DOMINGO

HABANA

Calle y número	Teléfonos
Padre Varela y Salud . .	U-6840
Zenea 230	U-1818
Pedro Pérez Villegas . .	M-5718
Bartolomé Masó y Peñalver	M-5450
Zenea 145	U-7018
Gral. M. Suárez y Oquendo	U-6936
General Aguirre y Raimundo Cabrera. . . .	M-4040
Avenida de Menocal y San José	U-7074
Rafael M. de Labra y Esperanza	M-5211
Pí y Margall 27	A-2142
Avenida de la República y F. Andrade	U-6774
General Quintín Banderas y Corrales	M-4666
Padre Varela 645	M-5427
Merced 42.	M-4370
Luz y San Ignacio . . .	M-4015
Finlay y Soledad. . . .	U-6729
Príncipe 19.	U-6748
Fernandina 77	M-5365
Leonor Pérez 85 esquina a Bélgica	M-4129
Santa Rosa 35	M-4434
Francisco Aguilera 67 esquina a San Nicolás. .	M-1736
VEDADO	
Calle 23 y J	F-4015
Calle 17 entre F y G . .	F-6222
Calle 2 entre Zapata y 31	F-6002
Calle M y 13	F-6213
Avenida Wilson 111 . .	F-6200
Calle 19 esquina a 16 . .	F-6211
VIBORA	
Pocito y Reyes	X-2295
10 de Octubre 614. . . .	I-7242
Estrada Palma 59	I-7591
JESUS DEL MONTE Y SANTOS SUAREZ	
Santos Suárez y Serrano.	I-7609
10 de Octubre 218 . . .	X-2744
10 de Octubre 407 esquina a Quiroga	I-7411
LUYANO	
M. Fernández de Costro 113	X-3067
M. Fernández de Castro 48	X-2348
Rosa Enríquez 50	X-3939
CERRO	
Salvador y Bellavista . .	I-7618
Calzada del Cerro 440 letra C	M-4230

Nota.—Este grupo deberá prestar el servicio público el día y la noche de los domingos siguientes: Enero 25; Marzo 8; Abril 19; Mayo 31; Julio 12; Agosto 23; Octubre 4; Noviembre 15 y Diciembre 27

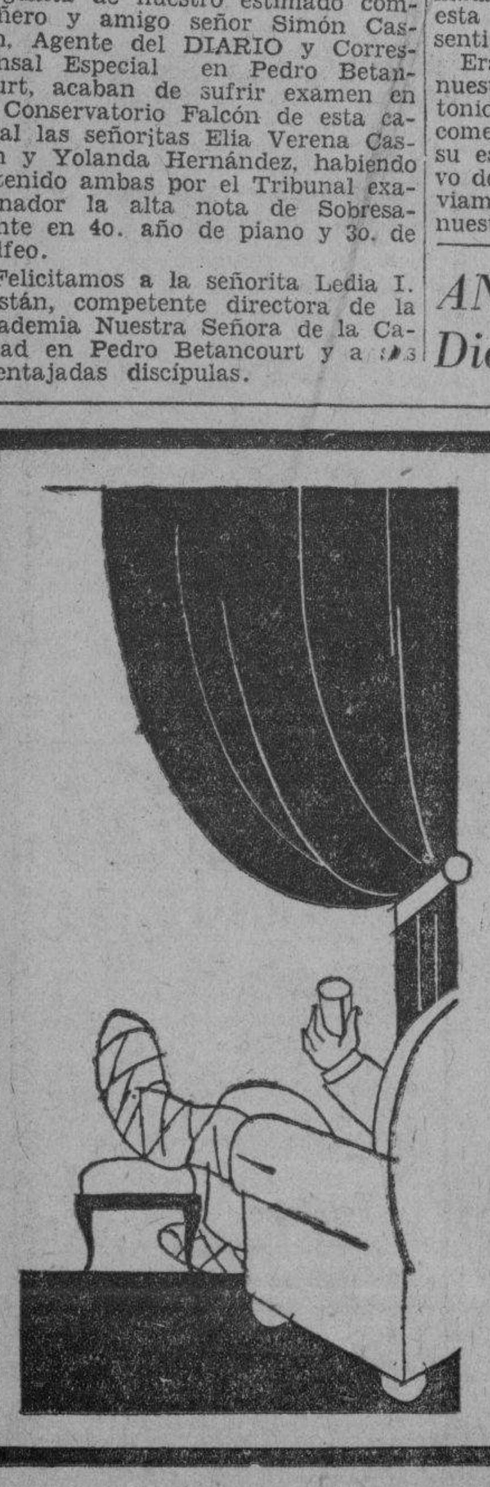

El exceso de ácido úrico en la sangre provoca terribles accidentes, entre los cuales son los más frecuentes: el reumatismo, la gota, las arenillas, los cólicos nefríticos, la arterioesclerosis, etc.

Para hacer **desaparecer** el ácido úrico, ningún remedio tiene tanto valor como

LA PIPERAZINA MIDY

el disolvente **más poderoso** del ácido úrico.

Imitada con frecuencia, pero jamás igualada

DE VENTA EN TODAS LAS FARMACIAS

EQUIPOS DE OFICINA

Remington Rand

Cajas de Seguridad

Safe Cabinet

Protección segura y permanente contra incendio.

Para poder cobrar el seguro ES IMPRESCINDIBLE la presentación de pruebas, después del incendio.

PROTEJA SUS DOCUMENTOS Y PROTEGERA SU NEGOCIO.

Modelos apropiados para negocios pequeños y el hogar. El equipo interior se adapta a las necesidades del cliente.

Archivos y Estantería de Acero

LIBRARY BUREAU

Para toda clase de documentos.

En una sola unidad pueden archivarse documentos de diferentes tamaños.

Muebles de Legítima Caoba

En todos los estilos, y demás accesorios para oficina.

COMODO SISTEMA DE VENTAS A PLAZOS

Tienen 16 más de Capacidad

Pídanos más informes.

Remington Typewriter Company of Cuba

Composteta y Progreso Telfs. A-2828 M-7117 Habana

Gratificaré

a la persona que me dé información para recuperar la máquina marca Studebaker, de 5 pasajeros, Sedan, año 1927, de 6 cilindros, Motor No. 10310, chapa No. 11548, pintada de rojo, con ruedas de disco, negras, que fué robada delante de una casa situada en la calle 14, entre B y C, Reparto Almendares, Marianao, a eso de las 10.30 p. m. del día 7 de mayo de 1931.

Richard S. Knopke

Muralla número 58. Teléfono FO-1284.

M.E.C.D. 2016

¡Cuidado que se habla, señores! Y total, ná. Sólo nos ponemos de acuerdo a la hora de fumar, porque la inmensa mayoría pide PARTAGAS DE LUXE (14 ovalados) convencida de que

En Tabacos y Cigarros, Partagás y Nada Más.

CHARLAS FEMENINAS

(Por Leonor Martínez de Cervera)

TRIBUNALES Y REFORMATORIOS PARA NIÑOS

Hace algunos días que en las páginas de este periódico, un estimado compañero escribió sobre la necesidad de crear tribunales para niños quejándose con mucha razón, de que a éstos se les juzgue en la misma forma que a los mayores. Siendo aún más doloroso que esos pequeños delincuentes vayan a cumplir el castigo impuesto, a unos reformatorios que sólo merecen este nombre, porque de allí, de chiquillos ignorantes del mal que hicieron, salen adolescentes llenos de maldad.

Generalmente, aunque haya sabios que aseguren que los malos instintos son innatos, los muchachos que delinquen lo hacen por falta de dirección o por los malos ejemplos que se les dan. ¿Qué se les puede exigir a esos niños criados en la calle a su libre albedrío? Podrían objetar que no son sólo los infelices pilluelos del arroyo, los saltarines gorrioncitos humanos los que cometen actos delictuosos, pues también los hijos de familias respetables y educados en buenos colegios a veces dan lugar a sus castigados por faltas impropias de su edad y de su ambiente, pero esto solo significa que a pesar de vivir en distinta esfera a la de los desheredados de la suerte, esos niños no tienen una recta dirección moral.

No creo en el atavismo, ni creo que se nace bueno o malo como se nace derecho o jorobado. Pero aún suponiendo que eso sea verdad, también es cierto que todo en este mundo se puede modificar por difícil que parezca y como no han de poderse transformar los sentimientos y el carácter de un niño, sin su cerebro y su alma son cual blanda cera, moldeable al gusto del que la toma en sus manos?

Mas no es en la forma actual de juzgar y castigar a un niño como se puede hacer de un muchacho ignorante y travieso, un hombre cívico y honrado. Hay que empezar por aprobar en seguida el proyecto presentado a la Cámara hace algún tiempo, por el representante doctor Rodríguez Ramírez, pidiendo que se funden así los dedicados a reformar por métodos reeducativos a los niños delincuentes siendo, según el proyecto del distinguido Representante, los directores de estos establecimientos los encargados de estudiar desapasionada y detenidamente, la delincuencia del niño adoptando después el procedimiento más acertado para arrancar poco a poco de su alma el morboso germen, sin recurrir para esto a severos castigos.

Y yo propondría que la dirección de estos asilos estuviera a cargo de mujeres, pues éstas con su innato amor natural y con su ternura y abnegación sin límites, lograrían mucho más pronto que los hombres, la completa modificación de los desdichados que, más que culpables, son víctimas del abandono en que los dejan unos padres egoístas, ignorantes o indigentes, y una sociedad llena de glacial indiferencia. Casi siempre los hijos obedecen con más gusto a la madre que al padre y esto es porque la madre más que mandar, ruega. Por eso creo que es la mujer la más indicada para dirigir la reeducación de esas pobres criaturas que es casi seguro tengan más falta de cariño y bondad que de castigos rigurosos que sólo sirven, en la mayoría de los casos, para exacerbar los ánimos ya predispuestos a la rebeldía.

Y sobre todo, lo que aplaudiremos los que nos dolemos de la desdicha de nuestros semejantes, es que este proyecto de ley sea aprobado lo antes posible dándole preferencia a tantos otros que si no dañan tampoco benefician en nada a la patria. El día que existan estos verdaderos reformatorios con sus especiales tribunales para niños, la delincuencia infantil disminuirá considerablemente, llegando el día en le cual haya desaparecido por completo.

¡Qué satisfacción entonces, para los que con su talento unos; con su altruismo otros, hayan contribuido a curar este doloroso mal social! ¿Que tal vez no se llegue a aprobar este proyecto? ¿Y por qué no? ¿No la concibió ya el doctor Rodríguez Ramírez en sus anhelos de mejoramiento humano? ¿Pues por qué dudar de que haya otros hombres que, como él, se interesen igualmente por esos pobres seres tan faltos de protección?

Esperemos, sí, que en no lejano día se vea convertido en tangible realidad ese noble proyecto que aportaría a la sociedad un contingente de hombres buenos y cívicos arrancados a tiempo de las garras del vicio.

Salidas Directas de

LA HABANA

a la

AMERICA DEL SUR

Para Montevideo y Buenos Aires

Vapor

MUNDELTA

Junio 4

Salidas aproximadamente cada mes.

MUNSON STEAMSHIP LINES

Desamparados No. 1
Habana
Teléfono M-6961.

EL POETA LEON OSORIO SERA INVITADO PARA UNA FIESTA EN LOS ANGELES

Con motivo de las grandes fiestas que tendrán efecto en breve en la ciudad de Los Angeles, Calf., al conmemorarse el ciento cincuenta aniversario de la fundación de la ciudad, un grupo de personas notables se ha dirigido a la Comisión organizadora de los festejos para que invite al conocido poeta mexicano León Ossorio.

Se Juega el día 5

EL PREMIO MAYOR

100,000.00

LO PUEDE VD. ADQUIRIR

GALIANO Y CONCORDIA

CIA. COMERCIAL

FERNANDEZ BLANCO, S. A.

23 cts. fracciones. $22 enteros.

REGRESO EL DR. L. DEL VALLE

Aceptada la renuncia del Dr. Luis de Luis, por un decreto

Conforme anunció el DIARIO, regresó ayer de los Estados Unidos, por la vía de la Ward Line, el doctor López del Valle, delegado de la Cruz Roja Cubana al cincuentenario de la Cruz Roja Norteamericana, celebrado recientemente en Washington.

El doctor Rodríguez Barahona y otros altos jefes de la Secretaría de Sanidad acudieron al muelle, a saludar al querido maestro de la Sanidad cubana.

RENUNCIA ACEPTADA

Por Decreto presidencial le fué aceptada ayer la renuncia del cargo de Inspector de la Dirección de Sanidad, al doctor Luis de Luis, a quien recientemente se le suprimió la dieta que venía disfrutando en comisión especial.

Se ignoran los motivos que tuviera el doctor Luis de Luis para renunciar.

CLAUSURA LEVANTADA

La Dirección de Sanidad informó ayer al Jefe Local del Caney haber levantado la clausura que desde hacía meses había decretado contra el cementerio de dicho término municipal.

MULTADA LA COVADONGA

Un Inspector Médico de la Jefatura de Sanidad de la Habana impuso ayer ochenta pesos de multa a la Casa de Salud «Covadonga», del Centro Asturiano de la Habana, por distintas infracciones de las Ordenanzas Sanitarias.

VARIAS MULTAS A LOS LECHEROS

Los distintos jueces castigan a varios adulteradores

El doctor José Enrique Sandoval, jefe de los delegados de la Jefatura Local de Sanidad de la Habana en los distintos Juzgados Correccionales, nos informó ayer que últimamente habían sido condenadas por vender leche adulterada las siguientes personas:

Sindulfo Díaz de la finca Centro Arango, a 200 pesos de multa; José Alonso y José Domínguez, de la finca Castillito, a cincuenta pesos cada uno; Abelardo Rodríguez, de la finca La Güinera, a cincuenta pesos; Rodolfo Martínez, de la finca San Juan, a 31 pesos; Planta de Pasteurizar La Purísima 50 pesos; Salomé Tanquero, finca San Francisco, 31 pesos; Nicolás Santana, finca Renovales, 31 pesos; Elías Lee, vecino de Roma y San Felipe, 31 pesos; Patricio de los Santos, finca Potreros de Minas 100 pesos y José M. Guanes, vecino de Bolívar número 31, a 31 pesos.

En total los Juzgados Correccionales impusieron multas por valor de 665 pesos.

MULTAS DE ABASTO DE LECHE

La Supervisión del Servicio de Vigilancia de Abasto de Leche de la República, por conducto de la Dirección de Sanidad, remitió ayer para su entrega a los interesados a los jefes locales de Guanabacoa, Cienfuegos, Jaruco, Matanzas San José de las Lajas y Marianao, de varias multas impuestas a expendedores de leche que traen a la Habana dicho producto.

EXAMEN A UN MAESTRO

El secretario de Instrucción Pública ha solicitado de su colega de Sanidad disponga que por el jefe local de Morón se proceda a examinar al profesor Bernardo Gómez del Valle, de la Escuela No. 13, poblado Marroquí, por creerse se encuentra incapacitado para el desempeño de su cargo.

CELEBRARAN ESTA TARDE A LAS 2 SU ASAMBLEA LA «UNION DE VENDEDORES»

En el local de la Unión de Vendedores de la Habana, Romay 29, tendrá lugar esta tarde una gran Asamblea a la que han sido convocados todos los vendedores de tabacos y cigarros, y sus ayudantes, para darles a conocer el resultado de la entrevista celebrada por la Comisión de dicha Sociedad, con la designada por la Unión de Fabricantes de Tabacos y Cigarros, en relación con los Depósitos.

El Presidente encarece la asistencia de todos, a fin de que determinen lo que crean oportuno, sobre tan debatida cuestión. La junta dará comienzo a las 2 de la tarde.

UNA JOVEN SE SUICIDO INGIRIENDO UN TOXICO

SANTA CLARA, mayo 30.— Cecilia Castañeda y Olivera, vecina de Cifuentes, falleció hoy a consecuencia de haber ingerido gran cantidad de polvos Verdún, con el propósito de quitarse la vida.

Armando Machado, corresponsal.

GABINETE ELECTRO DENTAL

ANGELES 27 ENTRE SITIOS Y MALOJA

ULTIMOS PROCEDIMIENTOS. — SIN DOLOR

Una extracción sin dolor	$0.50	Dentaduras, 12 piezas	$10.00
Porcelana Sintética	1.00	Dentaduras 28 piezas	19.00
Coronas oro 22 kilates	2.50	Puentes de oro por pieza	2.50

ANESTESICOS SIN NINGUN PELIGRO. TRABAJOS GARANTIZADOS

DOCTOR B. FERNANDEZ

Horas: de 7 a. m. a 10 de la noche.— Días festivos de 7 a 12 m.

Byzance

Este perfume apreciado por la alta sociedad parisiense es fabricado por la afamada Perfumería

Grenoville de Paris

Se encuentra esta presentación de lujo (gran modelo nº 987 y modelo pequeño nº 986) en todas las buenas casas.

Parfumerie Grenoville
42, Rue de Paradis
— Paris (France) —

Solamente en 'EL LEADER'

Por $1.50 semanales puede adquirir este lujosísimo Juego de Señorita

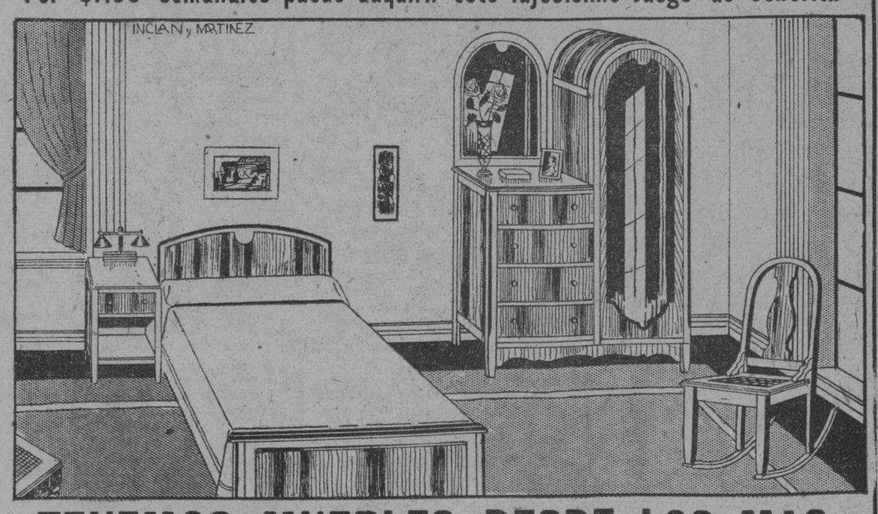

TENEMOS MUEBLES DESDE LOS MAS LUJOSOS HASTA LOS MAS MODESTOS

Cambiamos muebles de uso por nuevos y aceptamos ventas a plazos a todas partes de la República

"EL LEADER"

LA MUEBLERIA MAYOR DEL MUNDO

Belascoaín, entre San Rafael y San José. Teléfono: U-1610

Pronto: UNA GRAN SORPRESA

Fonda **LA UNION**

CASA SEOANE

DE

Manuel Martínez Seoane S. en C.

Obrapía 62 entre Aguacate y Compostela. Telf. A-8578. La más antigua de la Habana Abonos Mensuales $20. Diez tikes $3.80. Comidas sueltas 40 cts. A domicilio convencional.

90¢

NOVENTA CENTAVOS

ES EL PRECIO TIPICO EN

la Semana de fin de Siglo

que comienza mañana

Todos los artículos entre 2 y 4 pesos han sido marcados a 90 centavos Y todos los demás, rebajados en la misma proporción!

Hé aquí por qué "La Semana de Fin de Siglo" será la venta inigualable de la temporada

¡OFRECE MAS POR MENOS!

ESCUCHE ESTA NOCHE POR RADIO "LA HORA DE FIN DE SIGLO"

Por la estación C M B Z, de la Casa Salas, ofreceremos esta noche, de 9 a 10, un selectísimo programa de canciones por la Sra. María Cervantes de Aulet. Estas trasmisiones se sucederán todas las noches durante "La Semana de Fin de Siglo"

HASTA EL SABADO 6, CERRAREMOS DE 12.30 a 2 PARA DESCANSO DE NUESTRO PERSONAL.

M.E.C.D. 2016

REALIDAD POSITIVA Y CRITICA NEGATIVA

Un colega de la tarde, en su edición del viernes, pretendió dar un ataque a fondo contra el plan Chadbourne, afirmando que este plan será la ruina definitiva de Cuba.

Inicia su ataque refiriéndose al discurso pronunciado recientemente por Mr. Chadbourne ante el Bond Club de New York, en que el orador afirmó que no se explicaba la tendencia de baja del azúcar, a pesar de los factores constructivos que se derivan de la concertación del convenio azucarero internacional, con su segregación de azúcares de la zafra pasada, con su restricción gradual hasta lograr el restablecimiento del equilibrio entre la producción y el consumo mundiales, y la garantía de los gobiernos de los países signatarios para imponer el cumplimiento de las cláusulas del convenio.

El citado colega parece haber encontrado en dicha afirmación un argumento formidable, y lo esgrime diciendo que, al fin se viene a reconocer que los precios son incontrolables. ¿Incontrolables? En cierto sentido sí, pues están sujetos, principalmente a la ley de la demanda y la oferta. Pero en sentido absoluto, no, porque, la misma especulación, con sus maniobras bajistas o alcistas, demuestra cada día que se puede influir artificialmente en el curso de los precios, haciéndolos subir o bajar, en la mayoría de los casos de un modo injustificado. Los métodos de venta, también en sí se aplican en forma irracional, ejerciendo continua presión en el mercado, modifican, indiscutiblemente, el curso de los precios en sentido desfavorable a los vendedores. Esto es, precisamente, lo que ha pasado con nuestras continuas ofertas, fuera de oportunidad, ejerciendo en el mercado de New York una fuerte presión de venta, y suprimiendo, naturalmente, el estímulo de la demanda.

Para demostrar con un argumento más, que se puede influir en la mejoría de los precios, y, suponiendo, que nuestro colega no nos niegue la influencia de la demanda y la oferta, haremos notar que la segregación de azúcares de la zafra pasada, la restricción gradual de la producción y la exportación mundiales representan, sin duda, una positiva reducción en la oferta mundial, a medida que vaya desenvolviéndose el plan Chadbourne.

Dice nuestro colega que el citado plan es fantástico, sin tener en cuenta que un plan que tiene por base fundamental la realidad estadística mundial y las leyes económicas no tiene nada de fantástico.

Afirma el articulista, refiriéndose siempre al plan Chadbourne, que los errores en materia económica se pagan caros. En esto estamos perfectamente de acuerdo, pues el error pasado de producir ilimitadamente sin tener en cuenta las verdaderas necesidades del consumo mundial, y sin previsión ni control, se paga ahora con los sacrificios, muy justificados e inevitables, que se concretan en el convenio azucarero internacional. Sacrificio que es, indiscutiblemente, el menor que pudiera soportar la industria azucarera mundial y la cubana en particular. Si al comenzar los cinco años del plan Chadbourne, ascendiendo el sobrante retirado a 3.970.000 toneladas, cuya cifra, al finalizar el primer año del convenio, se reducirá probablemente a 3.000.000, la situación de los precios no es satisfactoria, ¿en qué condiciones nos encontraríamos sin plan Chadbourne, puesto que en este caso, según demuestra el estadista europeo profesor Geerling, el sobrante ascendería a 9.925.000 toneladas? Esto sí se llamaría pagar bien caros los errores económicos pasados.

Cierto que es triste tener que dejar en los campos la tercera parte de las cañas existentes, pero, al hacer tal afirmación es preciso que se nos diga qué pasará si la producción se hiciera sin límites, con los precios bajos, que seguirían bajando hasta niveles inconcebibles y con un sobrante de más de nueve millones de toneladas.

La segregación de las 260.000 toneladas de azúcar de la pasada zafra se hizo, es verdad, sin tener para ello la resistencia económica necesaria, pero esta resistencia se hizo posible por medio del financiamiento de los 42 millones de pesos.

Afirma nuestro colega que si los bonos se cotizaran en el mercado libre llegarían a tipos ridiculamente bajos. A este respecto, el articulista ha olvidado que los bonos, al igual que cualquier otro valor, sobre todo en esta época de depresión, seguirían las leyes económicas a las cuales están sujetas todas las emisiones y todas las mercancías. Afirmar que se alcanzarían precios bajísimos, es exponerse a aciertos o a equivocaciones, pero, al mismo tiempo, es como no decir nada concreto, ni conclusivo.

En resumen, opinamos que la crítica debe ser positiva, señalando los defectos, pero aconsejando, al mismo tiempo, las soluciones que se consideren mejores, y sin olvidar las teorías económicas, pero sin perder de vista las realidades concretas, que son las que en definitiva, ofrecen las bases prácticas para la solución de problemas de esta índole.

COTIZACIONES

MAYO 30

LA PESETA	EL FRANCO
española se cotizó al CIERRE del mercado a razón de:	francés se cotizó hoy al CIERRE del mercado a razón de:
11 PESETAS	25 FRANCOS
20.95	25.52
POR DOLLAR	POR DOLLAR

COOPERATIVAS DE VEGUEROS

Se constituyen en Guayos. Zaza del Medio y otros términos

Ha constituído siempre uno de los propósitos de la Comisión de Propaganda y Defensa del Tabaco Habano, desde su creación, el estímulo de la constitución de cooperativas de vegueros, al fin de dar impulso al cultovo científico de la hoja y de distribuir entre siempre mayor número de personas el bienestar que se deriva de la prosperidad de la industria tabacalera.

Lo que ha sido imposible hasta la fecha parece que tiende a cristalizar en magníficas realidades. En los términos de Guayos, Taguasco, Cabaiguán y Zaza del Medio, todos de la provincia de Santa Clara, se han constituído fuertes cooperativas de vegueros, que tienen el propósito de formar una potente organización provincial de cooperativas.

Esta iniciativa, debida en gran parte, al estímulo de la Comisión del Tabaco, constituye un indicio positivo del despertar de las energías productivas y asociativas, de las cuales se beneficiarán grandemente los vegueros, la industria tabacalera en general y la economía del país.

La constitución de una potente organización cooperativa provincial en la zona tabacalera de Santa Clara, servirá de ejemplo para los productores de la provincia de Pinar del Río y para los productores de otros artículos de toda la República.

La formación de cooperativas locales y su extensión a la organización provincial, además, constituirán una base sólida, una justificación y un impulso para la creación de bancos de crédito agrícola, factor indispensable para el desarrollo de las iniciativas de producción individual y colectiva en toda la República.

MERCADO DE TABACO

Salvo pequeños lotes de broncos y otras clases bajas, no mayores esos pocos lotes de treinta tercios cada uno, nada pasó ayer mañana a terceras manos en el mercado local. Pero siguen en el mismo varios compradores de distintas clases, y acaso mañana conozcamos de algunas operaciones concertadas por esos señores. Los exportadores a Europa tienen comprometidas cantidades de broncos, y también de coals, cuyos precios—los que pagan por ambas clases—son bajos, o tan bajos como los que pagaron no ha mucho. Siguen solicitando permanentes de Remedios otros embarcadores, y también octavas de la misma procedencia. Los fabricantes del Norte, o sus representantes aquí, esperan otros lotes procedentes de han de reanudar sus actividades tan las escogidas de Partido, las que han de reanudar sus actividades tan pronto las condiciones del tiempo sean favorables.

VENTAS EN LA SEMANA

Durante la semana que ayer finalizó, se vendieron y entregaron en el mercado local, según la recopilación hecha por nosotros, cuatro mil doscientos veintitrés tercios y pacas.

Dos mil trescientos noventa y tres eran de Remedios; un mil seiscientos treinta y uno de Vuelta Abajo, y ciento noventa y nueve de Partido.

El total de Remidos dieciocho de quintas; veinticuatro de segundas; quinientos setenta y uno de terceras; treinta y dos de sextas; cuatrocientos noventa y ocho de octavas; noventa y tres de principal, y quinientos diecinueve de permanentes.

Los tercios de Vuelta Abajo son de estas clases: doscientos sesenta y cuatro de capas y bancos de la nueva cosecha; ochocientos catorce de tripas surtidas, de la cosecha anterior; ciento veinte de volados; trescientos veintiuno de broncos, y ciento doce de colas.

Y los de Partido eran ochenta y tres de la nueva cosecha, y ciento dieciseis de la anterior. Los primeros de rezagos y bancos, y los segundos de rezagos y capas finas y maduras.

LA RAMA QUE ENTRO

Solamente ciento dieciocho tercios llegaron ayer a los patios de los ferrocarriles. Procedían de Pinar del Río y venían consignados a Menéndez y Compañía.

LLOVIO EN LAS VILLAS

Carta que ayer recibimos de Encrucijada, nos informa que el veintiocho y el veintiueve estuvo lloviendo mucho en aquella zona y en otras cercanas. Cabe suponer que la lluvia se produjera también en las fincas de otras localidades de Las Villas. Si así ha sucedido, los vegueros podrán ahora reanudar los amarres de sus tabacos, que los habían paralizado por la falta de blandura.

RECORRIENDO LAS VEGAS

En la zona de Fomento recorren las vegas estos días, los mercaderes de la Cuban Land, de Echevarría y Pérez, de Kaffenburgh e Hijos, de Lobeto y Compañía, de Muñiz y Hermanos, y de otras firmas de esta capital. Pero ninguno de esos compradores había, hasta la fecha de la carta que ayer recibimos, cerrado ninguna operación con los vegueros que habían logrado empilonar sus tabacos antes de que se presentase el tiempo que éstos días ha predominado.

MERCADO DE ACCIONES

NUEVA YORK, Mayo 30. (AP.)—La baja persistente de los valores en el mercado de acciones se atribuye por Wall Street al tardío reconocimiento de los inversionistas de las importantes reducciones que acusan las utilidades de las empresas. Se estima que las utilidades de las compañías durante el primer semestre de 1931 serán aproximadamente la mitad de los beneficios que obtuvieron en el mismo período del año anterior. Sin embargo corredores y banqueros convienen en que un año malo cada siete es lo que ocurre por experiencia.

Las estadísticas indican que las noventa emisiones han establecido el tipo medio más bajo desde 1926.

LA FABRICA DE "HENRY-CLAY DE ACUERDO CON OTRAS MARCAS

Interpretaron erróneamente las palabras del Dr. Houston. Las fábricas más importantes atraviesan intensa crisis ahora

Con noticias de que el señor Oscar Hernández, Vicepresidente de la Compañía «Henry-Clay and Boock Company,» había pasado un cable al presidente Mr. Houston sobre las declaraciones que vieron la luz en un colega de esta capital, procuramos ayer una entrevista con el distinguido jefe de la citada compañía, quien amablemente nos recibió en su despacho de la Casa de Hierro, Zulueta 10.

Impuesto de nuestro deseo nos dice el señor Hernández: No he pasado ningún cable al señor Houston.

—Y sobre las declaraciones que se le han atribuido, ¿qué puede informarnos señor Hernández?

—«Creemos que las declaraciones atribuidas al señor Houston, por un diario de esta capital hayan tenido por causa una errónea interpretación dada a sus palabras, al expresar dicho señor, a fines del pasado año, su opinión respecto al estado de la industria tabacalera en aquella época y a las relaciones de los fabricantes con sus obreros».

—Nosotros—le dijimos al señor Hernández—creemos que pensará lo mismo, ya que las condiciones de la industria son poco más o menos las mismas, que eran entonces, y la de los obreros igual, pues entonces hizo un valioso donativo para los sin trabajo, y la mayoría de los que percibieron dicho donativo, aún no ha podido hallar ocupación. Recordamos también que hace muchos años, creemos que por el 1917, le visitamos, y reflejamos entonces en el DIARIO, las opiniones que tenía acerca de los obreros, de su estado y de sus necesidades, por lo que había recabado una importante mejora para todos. Era otro tiempo. Abundaba el trabajo. Pero si este ha variado los sentimientos de él, creemos habrán de ser los mismos para los trabajadores.

—«Sabemos—agrega el señor Hernández— que personalmente Mr. Houston, al igual que todos los demás fabricantes, desearía que estuviera en sus manos evitar toda medida que tienda a reducir los jornales a los obreros. En otras palabras; quisiéramos los fabricantes que el estado de la industria fuese tal, que no hubiese que apelar a esa medida; pero desgraciadamente, la realidad es muy distinta. Las fábricas de primera categoría, están atravesando actualmente la crisis más grave que se recuerda en la industria, no sólo por la falta de pedidos de los mercados extranjeros, sino por la aguda competencia que les hacen los chinchales, y se hace indispensable adoptar medidas para evitar que esas fábricas desaparezcan por completo. Esta es la opinión que sabemos sustenta Mr. Houston en la actualidad. El problema ha sido perfectamente explicado en los escritos que la Unión de Fabricantes ha dirigido últimamente a la Sociedad de Torcedores».

—Huelga todo lo que digamos, por lo que reflejan sus palabras, sobre la adhesión de la Compañía a las gestiones de la Unión de Fabricantes?

—«Indudablemente. Esta Compañía forma parte de la Unión de Fabricantes y y Tabacos y Cigarros de la Isla de Cuba, y está de acuerdo en un todo con las gestiones que viene practicando dicha entidad en relación con el problema de referencia».

Comprendimos que el señor Hernández, no habría de decirnos más, y nos despedimos, agradeciendo la atención que nos dedicara. Al retirarnos dirigimos una ojeada al cuadro de marcas de la Compañía, que figura en la escalera, y nuestro pensamiento se retrotrajo a las pasadas épocas, en que cada una de aquellas acreditadas marcas, constituía un florón de la industria tabacalera. Todavía nos quedan las marcas pensamos, pero la industria se aniquila cada día más. Es verdad que están surgiendo otras, que las desplazan en la «aguda competencia» de que nos hablara el señor Hernández, las que están ojo avizor, para avanzar más y dominar por completo la plaza nacional, en cada oportunidad que se les presente, aumentando la crisis de las fábricas de primera categoría, cosa que no desconocemos lo que interesa evitar a fabricantes y obreros, pues unos y otros saben como hay lugares, que para mantener un taller, cierran la entrada a todos sus competidores. Decimos esto por que a la puerta de una fábrica decía ayer un obrero, si los vecinos de la Habana, fueran todos proteccionistas exclusivos de los talleres de esta capital que son de los que vivimos nosotros y de nosotros viven todos los que comercian con los productos de la industria, estaría eliminado en gran parte uno de los problemas de competencia de los chinchalones y chinchales. Pensamos que no iba descaminado en su razonamiento.

ES BUENA LA SITUACION EN LA PARTE NORTE DE ESPAÑA, SEGUN DECLARAN PASAJEROS LLEGADOS

La estatua en bronce del ex Monarca hispano fué desmontada del hoy vapor «Habana» dejándose aquella en Bilbao. Llega el «Morro Castle». Miembros del Instituto científico «Carnegie»

Conforme habiamos anunciado, en la mañana de ayer arribó de Bilbao, Santander, Gijón y la Coruña, el vapor coreo español Habana, que antes era el Alfonso XIII, y que la Gerencia de la Trasatlántica española por afecto hacia Cuba, ha bautizado con el nombre de la Capital de Cuba.

La gran estatua en bronce que del monarca español tenía el barco en su vestíbulo, fué desmontada y depositada en el almacén de la compañía en Bilbao habiéndose además sustituido los tapices y otros adornos relacionados con la casa real española.

También toda la documentación e impresos del buque tuvo que ser cambiado y ahora se están preparando varios adornos para dicho salón del buque.

Entre esos adornos figurará un tapiz con los escudos de España y de Cuba y otro con el escudo de la Habana, cuyo nombre lleva ahora el buque español.

LA SITUACION EN ESPAÑA

Pasajeros y tripulantes del «Habana», han informado a su llegada que la situación general en la parte norte de España, es muy buena, pese a los informes cablegráficos dados al mundo en los que son grandemente desfigurado los hechos.

Con relación a los acontecimientos relacionados con la quema y destrucción de templos católicos en distintas ciudades de España, dicen los informantes, que fué un acto de osadía y por sorpresa de elementos dirigidos principalmente por los comunistas, sorpresa, agregan, explicable hasta cierto punto, pues habiendo demostrado el pueblo español, en un verdadero plesbicito, como fueron las elecciones que determinaron la caída del régimen monárquico, su unanimidad de pareceres con respecto al establecimiento de la república, la forma compacta y tranquila en que se cambió totalmente el gobierno y estando al frente del Gobierno provisional, los elementos más identificados con las distintas tendencias, nadie pudo presentir tamaños desafueros contra el orden.

Sin embargo, terminaron los informantes, pronto se actuó y aquietaron con energía esos brotes.

Con respecto al ejército, dicen los informantes que el alto mando se ha retrotraido a su verdadera función militar, en sus cuarteles y sin pretender otra cosa que su vida como tales militares, alejándose completamente de las luchas cívicas del pueblo español.

La clase de tropa, emanada del propio pueblo, y por identificación con las evoluciones políticas, no se dejaría llevar a terrenos impropios de la más exquisita disciplina militar, esto es la defensa de los grandes intereses de la patria.

EL PASAJE

En el Correo español han llegado el Ministro de Santo Domingo en España, señor Tulio M. Cesteros, muy conocido y apreciado en la Habana, donde cuenta con numerosos amigos: el señor Benito Picardo de la alta administración de la Trasatlántica española, que viene para suplir al Inspector General de la Trasatlántica española señor Felix Fernández de Castro, que va a España, en el M. de Comillas, con tres meses de licencia, señores Cándido, Estena Diego de Caso Diaz, el Padre Rafael Herrera García, Blanca Ugarte, Pura del Espíritu Santos, Dolores Muntolt y familia, José Menéndez, Angel Melendi, Ceferino González, Arturo Campo, Saturnino Migoya, Arturo González, Antonio Suárez, Amparo Vega, Fernando Villaverde, Juan P. Millas, Ceferino Catá y familia, Rosendo Palacios.

Entre los de tránsito viaja el Mayor del Ejército mexicano Federico Moenjares y señora.

El «Habana» saldrá el lunes al amanecer para Veracruz y el «Marqués de Comillas» el lunes al medio día para New York, Cándiz y Barcelona.

A LIMPIAR FONDOS

Con objeto de subir al dique,, limpiar fondos y hacer algunas reparaciones llegó ayer de Belice (Honduras británicas) el vapor inglés «Connector», que trajo un pasajero el señor Harold M. Vermon.

LA RUTA DE LA FLORIDA

Por la ruta de la Florida y en el vapor americano «Cuba», embarcaron ayer para los EE. UU. Francisco González, Francisco Siera, Amelia Miró, Menéndez, Alicia Fracer e hija, el banquero James A. Stillman, Guillermo Estrada, George N. González, Berta Denis, Enrique Giroud, Francisco Flores, Juan J. Arrus Oswaldo Medina.

LOS FERRIES AMERICANOS

Los tres ferries americanos, «Parrot», «Flagler» y «Palma» llegaron ayer de Key West, saliendo para el mismo puerto llevando cargamentos de frutas.

EL LUTZOW

Este vapor alemán llegó de Galveston con carga y seis pasajeros para la Habana y 87 en tránsito para Europa, para donde salió ayer mismo llevando sobre 600 pasajeros de este puerto.

SALIDAS

Salieron ayer el Morro Castle, para New York, el «Cuba» y los ferries «Prrot Flagler» y «Palma» para Key West, el Munargo para Miami, «Heredia» para New Orleans, «Atenas» para Puerto Castilla, «Lutzouw», para Santa Cruz de Tenerife.

EL MORRO CASTLE

Directo de New York, llegó ayer el buque turbo eléctrico «Morro Castle» de la Ward Line, que trajo carga general y pasajeros, entre ellos el doctor José Antonio López del Valle, quien fué a un Congreso de la Cruz Roja, celebrado en los EE. UU. y a quien acudieron a recibir el Secretario de Sanidad doctor Rodríguez Barahona, el Director de Sanidad, doctor Fernando Rensoli y otros altos jefes de la Secretaría.

También llegaron el doctor Mario Angulo y familia, la enfermera Ester Barlow, Fidelina Fernández e hija, Aurelio Narganes, Terris Robbins y familia, Alberto Solana, Nichols Voornis y señora.

El «Morro Castle» salió ayer tarde llevando 130 pasajeros de la Habana, entre ellos el Administrador de nuestro colega El Mundo, señor Enrique H. Moreno y sus hijos.

EL HEREDIA

De Puerto Barrios y conduciendo carga y pasajeros para New Orleans llegó ayer el vapor americano «Heredia». Llegaron en este vapor Williard Smith, Oliver P. Ricktoson y familia, Henry B. Roberts, todos miembros del Instituto Carnegie, quienes han estado estudiando sobre las antiguas poblaciones de Guatemala.

Estos científicos se embarcaron ayer mismo en el «Morro Castle» para New York.

Entre los pasajeros de tránsito del «Heredia» va el Reverendo Padre Raymundo Carra, quien lleva un grupo de alumnas de un colegio católico de New Orleans.

Embarcaron en este vapor para New Orleans los señores Alberto Duque, agricultor peruano, Frank Chase del Departamento de Flotes de la Flota Blanca y Mrs. Helen Horter e hija, esposa del propietario del edificio Horter.

OCUPACION DE TELA

Los guardia jurados de los ferrocarriles unidos Juan Plana y Luis A. Suez, procedieron al arresto de Manuel Azoy Luna, vecino de Dolores y Porvenir, Lawton, por que le ocuparon dos cortes de tela de seda, color blanco de seis y ocho varas cada uno, cuya procedencia no pudo justificar, por que alegó que las llevaba para un reconocimiento especial como vista que era.

Del caso se dió cuenta al Juez Correccional, mientras se envió lo ocupado a la inspección General del Puerto.

Las Defunciones Ocurridas Ayer en la Habana

Lee Say Yen, asiático, 32 años, Zanja 25, Arterio Esclorosis. Miguel León Amat, blanco, 51 años, Churuca 54, Tuberculosis Pulmonar. Genoveva Suárez Hidalgo, blanco, 27 año, Carmen 7, altos, tuberculosis pulmonar. Carmen Calvo y Godines, negra, 32 años, Zapata 1, Paresia gástrica. José A. Rodríguez, blanco, 2 años Cerro 551, Toxinfección Intestinal. María Teresa Morales, blanca, 39 años, Lugareño Almendares, Cirrosis Hepática. Manuel Mazañas, negro, 80 años, Hospital C. García, hernia estrangulada. Manuel del Monte, blanco, 44 años, hospital C. García, Bronquitis Aguda. José Cigné, negro, 42 años, hospital C. García bronquitis aguda. Luisa Sánchez, negra, 25 años, Diaria 93, tuberculosis pulmonar. Eusebio Ramírez, negro, 2 años, hospital Mercedes, encefalitis. Clara López, negra, 68 años, Revillegigedo 81, nefritis crónica. Francisco Grau, blanco, 37 años, Quinta Dependiente, suicidio por suspencion. María D. Aguila, blanca, 70 años, Sitios 70, Asistolia. Paz González, blanca, 81 años, San Lázaro 208, Arterio Esclorósis. Manuel Iniguez, blanco, 74 años, 23 número 61, Vedade, arterio esclerósis. Herminia M. Hoyos, negra, 25 años, Calzada del Cerro 440, empiema. Juan Alberto A. Valdés, negro 52 años, C Beneficencia, Atrepsia Juan Bravo, blanco, 68, Quinta Canaria, Cáncer del estómago. Gabriel Díaz, blanco, 23 años, Quinta Canarias, tuberculosis pulmonar. Adela Bemas, negra, 60 años, J. C. Machado, arterio esclerósis. Generoso Milián, blanco, 62 años, Delicias 4, miocarditis crónica. Carmelo Bairber, negro, 10 meses, Victoria sin número, gastro-enteritis Catalina Madera, negra, 104 años, Buenos Aires número 15, bronconeupmonía. Rosa Castillo, blanca, 82 años, Arbolseco 3, sirrosis del Higado.

CONFECCIONAN 10 MIL MODELOS PARA RECTIFICACION DE RENTAS

Hasta ahora sólo han sido presentados 500 sobre Fincas Urbanas. Amenaza de suprimir el servicio de los ómnibus

Ayer acogimos en nuestras columnas la exposición que nos trajeron los choferes de la Empresa de Omnibus de la Habana, dirigida al presidente y comisionados del Consejo Deliberativo del Distrito Central, solicitando la no aprobación de lo propuesto por el delegado de los gremios obreros Sr. Guillermo Urrutia, con respecto a prohibir en esos vehículos las cajitas colectoras, que hacen innecesario el trabajo del conductor.

Ayer se recibió en las oficinas de la Presidencia del Consejo otra exposición acerca del mismo asunto, firmada por el señor Luis García, presidente de la Empresa Omnibus de la Habana.

El señor García se refiere extensamente a lo improcedente de la moción del señor Urrutia y ruega al señor Ruy de Lugo Viña, presidente del Consejo, interponga sus buenos oficios cerca de los comisionados todos, a fin de que lo propuesto no se apruebe, pues de llevarse a la práctica la Empresa de Omnibus de la Habana se verá en la dolorosa necesidad de suspender sus operaciones, retirando el material que tiene en servicio dejando sin trabajo a sus empleados.

Es posible que este asunto sea resuelto por el Consejo Deliberativo en su sesión ordinaria de mañana lunes.

APUNTALAMIENNTO

Al tenerse conocimiento en la Jefatura del Departamento de Fomento del derrumbe ocurrido ayer por la mañana en las obras en construcción que se ejecutan en Monserrate y Teniente Rey, el arquitecto jefe señor Govantes ordenó que por el arquitecto de la zona se girara una minuciosa inspección al lugar de los hechos, disponiendo el apuntalamiento que fuera necesario para evitar nuevos derrumbes. En Monserrate y Teniente Rey, antigua posada, se realizan trabajos de demolición para construir después un nuevo edificio.

LOS PAGOS

Dieron comienzo ayer los pagos en la Tesorería del Distrito Central de los haberes correspondientes al mes de mayo que hoy termina.

Los pagos continuarán el lunes, para terminar cuando lo permitan los ingresos por ejercicio corriente.

Se pagó la suma de 86 mil pesos para los gastos de la Policía Nacional en este mes de mayo.

VETOS PUESTOS A LA FIRMA DEL ALCALDE

La Secretaría del Distrito Central ha puesto a la consideración del Alcalde, varios vetos a los acuerdos últimamente adoptados por el Consejo Deliberativo.

Parece resuelto por el momento el debatido asunto de la designación de adjuntos a las comisiones permanentes del Consejo. Aunque todavía no lo ha firmado, el Alcalde tiene en su mesa de trabajo la resolución aceptando los nombramientos hechos por los señores comisionados en reciente sesión.

LAS RECTIFICACIONES DE RENTAS

En atención que cada día es mayor la gravedad de nuestro problema económico, se espera sean numerosas las solicitudes de rectificaciones de rentas que se presenten ante la Comisión del Impuesto Territorial. La Administración imprimió diez mil modelos 23, o sean los impresos en que los propietarios deben de presentar sus rectificaciones. Ya estos modelos han sido distribuidos entre las personas que fueron a solicitarlos en la Secretaría de la Comisión. Esa cifra inicial para la entrega de los modelos 23, demuestra cuan importante es la demanda de solicitudes para rectificaciones. Las casas que existen en la Habana son unas 50 mil. Seguramente la casi totalidad está reducida en sus rentas. Los modelos se entregan gratis, no siendo necesario que sean acompañados de sellos del Timbre Nacional ni de ninguna otra clase, al presentarse. De conformidad con lo que determina la Ley Orgánica de los Municipios, conviene advertir a los propietarios que estos modelos deben de presentarse en la Secretaría de la Comisión del Impuesto Territorial, antes del día 15 de junio próximo.

Hasta el presente se han presentado solo unas 500 rectificaciones, lo que hace suponer, que siguiendo la característica de todas nuestras casas, la inmensa mayoría de las solicitudes se entreguen en los tres últimos días del plazo que concede la Ley.

TESORO DEL DISTRITO

Recaudación del día 29. Ejercicio corriente $8.139.63; Resultas: pesos 1.242.29. Consejo de la Provincia $1.286.37. Existencia en Caja Ejercicio corriente $110.781.04. Resultas $166.542.53. Consejo de la Provincia $19.947.35. Presupuesto extraordinario $20.270.09. Depósitos pesos 82.078.65. Total $339.619.66.

Cobros: Transporte terrestre pesos 88.95. Cuotas $324.92. Multas $32.07.

DANDO LAS GRACIAS

La Dirección de la Casa de Beneficencia se ha dirigido al Alcalde para darle las gracias por haberle remitido ciento cuarenta y cinco libras de carne en magníficas condiciones, que fueron decomisadas por haberse sacrificado clandestinamente.

SORTEO DE BONOS HIPOTECARIOS

Por el Alcalde ha sido designado el empleado de su Despacho señor Augusto Lezama, para que lo represente en los sorteos de bonos hipotecarios de los Empréstitos del Ayuntamiento de la Habana que se efectuarán el lunes próximo en el Banco Comercial a las 9 de la mañana y en el Banco del Canadá a las tres de la tarde.

CESANTIA

Ha sido declarado cesante por el Alcalde el Inspector número 31, Jose Polanco Pantaleón, por quejas justificadas elevadas a la Alcaldía por comerciantes establecidos en la zona que tenía a su cuidado ese Inspector. Se han dado instrucciones a la Policía para que le ocupe al señor Polanco Pantaleón el carnet y chapa que no ha devuelto.

MOTIVOS DE CESANTIA

La Comisión del Servicio ha enviado al Distrito Central 57 comunicaciones en las que solicita antecedentes acerca de la cesantía de distintos empleados municipales, han recurrido ante ese organismo en demanda de Justicia.

REINTEGRO

La Secretaría de Gobernación interesa del Alcalde ordene se reintegre al Estado el pago de $896.80 por raciones a detenidos en el Vivac de la Habana y $91.44 por igual concepto en la Cárcel para mujeres en Guanabacoa, todo correspondiente al pasado mes de abril.

SOLICITUD DE ACREEDORES

Los señores Cossio y Cadavieco, se han dirigido al Alcalde solicitando se les informe qué resolución ha recaido en su escrito protestando de que haya acordado la inclusión en presupuesto de la suma de $219.580.95 para pagar adeudos a la Cia. Cubana de Electricidad, sin que se consignara la cantidad de $6.232.22, mucho menor, que les adeuda a ellos.

LA ASOCIACION DE AGENTES COMERCIALES CONTRA INCLUSION DE LOS DERECHOS CONSULARES DEL 2 0-0

La Asociación Nacional de Agentes Comerciales nos ha facilitado las siguientes declaraciones:

"Alrededor del asunto del 2% de os nuevos derechos consulares y del propósito expresado por los miembros de la Lonja del Comercio, de que dicho 2% esté comprendido en las cotizaciones que en lo futuro les sean sometidas por los Agentes Comerciales, se ha estado moviendo intensamente la opinión pública en las últimas semanas.

"Sábese que los embarcadores del extranjero han tenido que ser notificados del deseo de los asociados de la Lonja y que se vienen recibiendo en la Habana las respuestas de la mayor parte de dichos embarcadores expresando su inconformidad a agregar a las cotizaciones CIF, el costo de los derechos consulares, no sólo porque ello trastorna el actual sistema de cotizaciones internacionalmente aceptadas, sino porque puede ello traer inconvenientes, molestias y posibles perjuicios a tales embarcadores, toda vez que ellos han de limitarse a anticipar en el momento del embarque el importe de los derechos consulares que les exija la oficina consular de Cuba, de acuerdo con la interpretación de los funcionarios del Consulado y con arreglo a la tarifa que se encuentre en vigor en el momento del embarque, tarifa esta que puede muy bien ser variada precipitadamente por cualquier nueva Ley que decretase el Gobierno de la República, como ha ocurrido recientemente con determinadas nuevas disposiciones de nuestra Hacienda.

"El problema en sí, en nuestra opinión, es de escasa importancia y más de forma que de fondo. Si los comerciantes de la Lonja quieren que los precios de los artículos que compran se les coticen incluyendo, además del costo, del flete y del seguro, los derechos consulares, será convencional entre comprador y vendedor el hacerlo y potestativo del que vende el hacerlo o no. Si lo hace, se habrá creado una nueva designación comercial genuinamente de la Lonja, pero que en manera alguna puede ser la universalmente conocida por la palabra CIF.

"Entendemos además, que el acuerdo de la Lonja del Comercio de la Habana, entidad principalmente dedicada a la contratación de los artículos comestibles, ha sido posiblemente algo festinada, por cuanto si bien en las transacciones del ramo de víveres la innovación tiene una importancia relativamente secundaria por el hecho de ser esas transacciones en la mayoría de los casos a base de contado, en cambio se agrava un serio problema en las transacciones con mercancías de otros giros, iniciado ya al tiempo de promulgarse la nueva Ley de impuestos. En efecto: los tejidos, ferretería, calzado, quincalla, etc., son géneros sobre los cuales los embarcadores extranjeros conceden un plazo que fluctúa de 90 a 180 días y al proculgarse la nueva Ley de impuestos aumentando los derechos consulares al 2%, alegaron los embarcadores de esos géneros, y no sin fundamento, que ellos fiaban las mercancías y como favor especial a sus clinetes de Cuba anticipaban también los gastos de los fletes, y el seguro; pero que ese 2% era un impuesto del Gobierno de Cuba que no tenían ellos motivo alguno para pagar y esperar de 90 a 180 días para reintegrarse.

"En esas condiciones, hubo casos en los cuales se pidieron la situación de fondos para el pago de los derechos de referencia o autorización para girar a la vista por su importe, independientemente del valor de la mercancía. Tal conflicto se ha ido solucionando poco a poco, gracias a la labor intensa y anónima de los Agentes Comerciales aquí establecidos, atentos siempre a la defensa de los intereses del comercio de Cuba y a la solución armónica de todas las diferencias con sus representados del extranjero".

BOLSA DE LA HABANA

Mayo 30

Inactivo el mercado local de valores durante la corta sesión de hoy con muy limitadas operaciones.

Los valores de H. E Railway Co, y muy particularmente los Bonos Consolidados de esta compañía, acusan mejor tono, habiendo alguna demanda de los últimos dentro de los precios cotizados

Quieto pero sostenidos las acciones de H. E. Utilitis Co. de 64¼ a 65¾ los preferidos del 6% y de 48 a 50¾ las preferentes del 5%

Firmes las acciones preferidas con derecho a certificado las acciones de la Empresa naviera, cotizándose de 52 a 110

Las esc.-certificados de la misma Empresa, se cotizaron de 34 a 60.

Sostenidos a 172½ comprador las acciones capital de la Nueva Fábrica de Hielo y flojos los beneficiarios de esta compañía a 25 compradores. Firmes a 83 a 88¾ los preferidos de la Cuban Telephone Co. Inactivos los de los F C. Unidos a 3¾ compradores y de 4 a 6½ los de Unión Oil

El mercado de Bonos irregular.

MERCADO GANADERO

Trescientas treinta reses, en trece carros procedentes de Venegas, llegaron ayer a la consignación de Lykes and Brothers, cuyo personal metió dicho ganado en los corrales del Matadero de Luyanó.

LOS PRECIOS EN PIE

Precios pagados por compradores en los mercados de origen:

De vacuno

En Oriente, a 2¾ centavos con el 5 por 100 de descuento.

En Camagüey, a 2¾ centavos con el 5 por 100 de descuento en la finca y sin descuento en la ciudad.

En Las Villas, a 2¾ centavos con el 10 por 100 de descuento.

En Pinar del Río, de 2¾ a 3 centavos; pero pesado y entregado en Luyanó.

El lanar

El lanar, de 3½ a 5 centavos.

De cerda

Del país, de 7 a 10 centavos.

MATADERO DE LUYANO

En el Matadero de Luyanó se sacrificaron las siguientes reses:

De vacuno	210
De cerda	153
De lanar	115

Los precios que rigieron en el Matadero de Luyanó fueron:

Vacuno	De 12 a 15 centavos
Cerda	De 25 a 32 »
Lanar	De 25 a 40 »

MATADERO INDUSTRIAL

En el Matadero Industrial se sacrificaron las siguientes reses:

De vacuno	369
De cerda	323
De lanar	56

Los precios que rigieron en el Matadero Industrial fueron:

Vacuno	De 12 a 15 centavos
Cerda	De 25 a 32 »
Lanar	De 25 a 40 »

Para suprimir los dolores

El artritico esta condenado a sufrir pasa por tremendos comezones causa de una enfermedad de la piel acnes, herpes, psoriasis; sycosis, eritema o dolores de una articulacion reumatismo o gota. La arterio-esclerosis le causa tremendos dolores de cabeza sus piernas atacadas por varices o flebitis estan pesadas o hinchadas reventadas a veces por ulceras varicosas. Para suprimir la causa unica de estas miserias multiples hay que atacar donde se esconde, en la sangre. Tambien el *DEPURATIVO RICHELET* perfecto rectificador de la masa sanguinea es el especifico ideal de todos los estados artriticos. No tiene mas que aparecer para triunfar enseguida. El cuerpo medical esta conforme en considerar que el *DEPURATIVO RICHELET* es uno de los mas grandes descubrimientos de la terapeutica de hoy.

De Venta en todas las buenas farmacias y droguerías. LABORATORIO RICHELET de Sedan, rue de Belfort, Bayonne (Francia)

PARA PANADERIA Y DULCERIA

Alquilo amplio local con hornos giratorios y fijo; maquinarias modernas, punto bien situado; Infanta 102 entre San Rafael y San José, abierto todo el día; allí da informes Isidro, encargado.

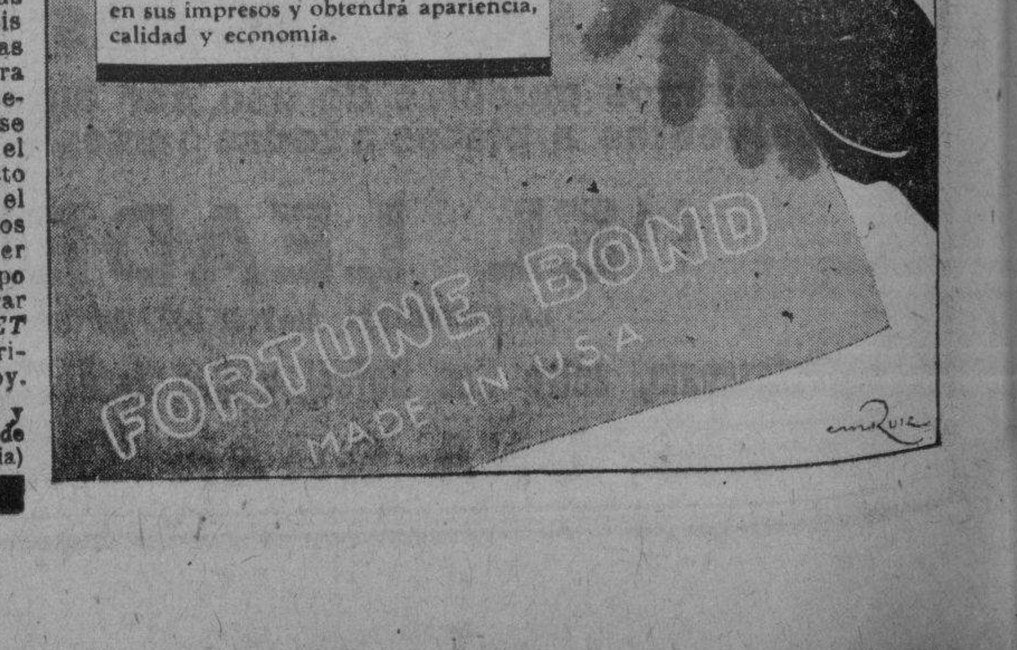

LA UNION DE FABRICANTES DE TABACOS DECLARA QUE NO EXISTE DISPARIDAD ENTRE SUS SOCIOS CON RELACION A LOS PROBLEMAS DE TORCEDORES

En la tarde del pasado viernes se reunió la Junta Directiva de esta Corporación, bajo la presidencia del señor Francisco Pego Pita y actuando de Secretario el señor José C. Beltróns, para celebrar la sesión ordinaria correspondiente al mes de mayo.

Y después de aprobada el acta de la sesión ordinaria celebrada en 24 del último abril y de quedar la Junta enterada de la situación del Tesoro social, se tomaron, entre otros, los siguientes acuerdos:

—Dirigir a los directores de los diarios capitalinos "Información", DIARIO DE LA MARINA, "El País" y "El Mundo", una carta declarando, entre otras cosas, que no existe la menor disparidad de criterio entre los asociados con respecto a los problemas pendientes con la Sociedad de Torcedores de la Habana.

—Aprobar los informes emitidos sobre varias solicitudes de inscripción de marcas para tabacos, cigarros y picadura remitidos a ese objeto por la Secretaría de Agricultura, Comercio y Trabajo.

—Quedar enterada y agradecida de la actuación de la Havana Handels Gesellschaft, representantes de la Corporación en varios países de Europa, con motivo de una información difamatoria del tabaco de Cuba y de algunas marcas de la Habana que publicó un periódico de Munich.

—Prestar apoyo al propósito manifestado por el Representante a la Cámara por la Habana, señor Emeterio Zorrilla, en la atenta carta que envió al presidente de la Corporación, dé presentar a dicho Cuerpo legislativo un proyecto de ley proponiendo la reforma de nuestras leyes de procedimiento administrativo y contencioso-administrativo al objeto de separar este tribunal de las salas de lo civil de nuestras audiencias; esto, a reserva de estudiar el referido proyecto cuando se le dé a conocer a la Corporación.

—Quedar enterada de un telegrama del Congreso Extraordinario de Torcedores celebrado en Matanzas en el mes de abril; de dos interesantes cartas informativas de los representantes de la Corporación en Argentina y Estados Unidos; de varias comunicaciones de la Comisión Nacional de Propaganda y Defensa del Tabaco; de una comunicación de la Secretaría de Estado, trasladando una nota del señor Embajador de la República en Madrid, que se refiere a las gestiones que realiza en favor de una rebaja equitativa de los derechos que actualmente satisfacen los tabacos torcidos y los cigarrillos de Cuba, a su importación en Canarias a fin de que se les dé un trato arancelario igual al que reciben los que se importan de otros países, y por último, de una carta del que fué Ministro Plenipotenciario de Cuba en el Brasil, señor José A. Barnet, despidiéndose de los asociados entre los cuales—dice—cuenta buenos y antiguos amigos, con ocasión de su viaje a Europa, y ofreciendo sus desinteresados y siempre valiosos servicios, en los países que visitará.

—Celebrar una Junta General Extraordinaria el próximo miércoles, día 3 del venidero junio, para dar a conocer el plan acordado en principio por las representaciones autorizadas de la Corporación y de la Unión de Vendedores de la Habana, para regularizar la venta en la plaza de tabacos y cigarros y además para cambiar impresiones con motivo de la baja de la peseta en España.

Se acordó, finalmente, conceder una licencia al vocal señor Manuel Rodríguez López, con motivo de su próximo viaje a Europa, donde actuará en su carácter de Comisionado Mercantil del Tabaco Habano, y se le despidió cariñosamente.

MERCADO DE CAMBIOS

Mayo 30

Sigue de baja la peseta española. Flojo el cambio sobre New York. Mejoró el cambio sobre Amsterdam.

Se operó entre Bancos y Banqueros en 200.000 pesetas por cable a 8.55.

	Tipos:
Estados unidos, cable	3-32P.
Estados Unidos, vista	1.16p.
Londres, cable	4.86⅝
Londres, vista	4.86⅛
Madrid, cable	8.55
Madrid, vista	8.54
Paris, cable	3.92½
Paris, vista	3.92
Franco suizo cable	19.22
Franco suizo vista	19.21
Bélgica, cable	13.96
Bélgica, vista	13.95
Italia, cable	5.25
Italia, vista	5.24
Alemania, cable	23.70
Alemania, vista	23.76
Hong Kong, cable	23.40
Hong Kong, vista	23.30
Canadá cable	9.32 P.
Canadá cheque	¼ P.
Amsterdan, cable	4.39
Amsterdam, vista	4.38

Comité de Defensa de los Acreedores de Demetrio Córdova y Cía.

Se avisa a los acreedores del Banco de Demetrio Córdova y Cía., por cualquier concepto que sean, que pueden pasar cualquier día hábil de 9 a 11 a. m. o de 2 a 4 p. m. por la casa Corrales 291, bajos, domicilio de este Comité a fin de informarles sobre las Bases acordadas para facilitar y obtener el cobro de sus haberes.

BENJAMIN FERNANDEZ.
Presidente del Comité.

BANCO ASTURIANO DE INDUSTRIA y COMERCIO

OVIEDO

Capital suscrito	Ptas.	10.000.000
„ desembolsado	id.	6.000.000
Fondo de Reserva	id.	3.410.000

Sucursales y Agencias en Arriondas, Avilés, Carreña de Cabrales, Infiesto, La Felguera, Llanes, Mieres, Moreda, Salas, San Esteban de Pravia, Turón y Villaviciosa.

Operaciones de banca en general.

Caja de Ahorros — **Imposiciones a fecha fija.**

Corresponsales únicos del Banco de Bilbao en Asturias

Pagamos giros de América a nuestro cargo y de nuestras Agencias y Sucursales por nuestra cuenta y por cuenta de aquel

M.E.C.D. 2016

Helados "Selectos"

El Helado no es únicamente un placer, ni menos un artículo de lujo.
Es, en el trópico, una verdadera necesidad. Vamos a demostrarlo:
El calor enervante y prolongado, la actividad de la vida moderna, producen un enorme desgaste de energías que es preciso recuperar diariamente.
De no hacerlo así, con método y perseverancia sobrevendrán en seguida la anemia y otras enfermedades deprimentes y fatales.
Los Helados modernos se elaboran científicamente con leche pura, crema, pulpa de frutas frescas y azúcar refinado; elementos todos que, combinados, forman un alimento poderoso y un refresco exquisito y reparador.
En las horas sofocantes del "Rojo Verano", cuando el organismo se agota y el ánimo desfallece, el Helado criollo hace recobrar las fuerzas perdidas, estimula la salud y alegra el espíritu. Produce un delicioso bienestar.

$2.00 UN GALON DE 30 COPAS, LLEVADO A DOMICILIO

Buena Leche

Un vaso de leche pasteurizada, fría, está al alcance de todo el mundo, porque un litro vale sólo DIEZ CENTAVOS.
El dinero que se gasta en buena leche, y buenos Helados, se transforma en salud y bienestar. Es la inversión más cierta y positiva en estos momentos difíciles.

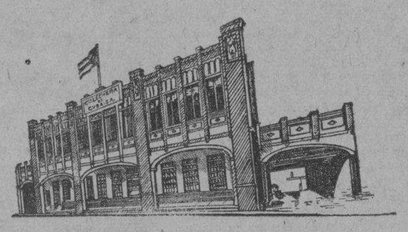

COMPAÑIA LECHERA DE CUBA, S. A.
CONCHA No. 1 — X — 2457 2458 2459
TELEFONOS:

H A B A N E R A S

SANTOS DEL DIA

Al concluír mayo.
Doble la festividad.
Están de días las señoras que celebran su onomástico bajo la advocación de la Santísima Trinidad.
Y las que llevan el breve y dulce nombre de Piedad.
Entre las primeras, una antigua y buena amiga; Trina Armengol viuda de Jiménez, señora muy sociable, atentísima.
Es la amante madre del joven y notable pintor Antonio Jiménez Armengol.
No recibirá.
Lo que traslado a sus amigas.
Celebran también su santo Trina García de Sierra, Trina Lastra de Reyes Gavilán y Trina Sierra de Menéndez.
Trini Céspedes de Lefebre.
Trini Déniz de Quilez.
Y Trina Varela, la amable e interesante esposa del querido amigo José Gustavo Fernández, afortunado dueño de Sans Souci y Montmartre.
Señoritas.
Forman un grupo.
Trinidad González, Trini García Loyola, Trini Campos Julián, Trini Falcón, Trini Rivero e Hidalgo, María Trinidad Amador y la encantadora Trini Mimó.
En la festividad católica de Santa Piedad está de días Piedad Sánchez de Pedro, joven y gentil dama, a la que llegarán estas líneas con un saludo especial de felicitación.
Es el santo de las distinguidas señoras Piedad Junco de Alfonso, Piedad Gumá de Godínez y Piedad Díaz de Martínez.
La interesante Piedad Bock, distinguida esposa del reputado doctor Alberto Chomat, del cuerpo facultativo de la Quinta de la Asociación de Dependientes.
Una gentil dama, Piedad Martínez viuda de Menocal, para la que tengo mi saludo más afectuoso.
Piedad Romeu de elVazco.
Ausente en Nueva York.
Piedad Arias de Dirube, Bebita Bolívar de Andino y Piedacita Martínez Lufriu de Brunet.
Una bella dama villareña, Piedad Saez, esposa del culto y distinguido doctor García Garófalo.
Señoritas.
Tres que saludar.
Piedad de Armas, Piedad Pérez Ortiz y Piedad Polanco.
En la festividad de la fecha celebra su santo, y yo me complazco en saludarla, la bella e interesante Terina del Cueto, esposa del muy querido Hilarión Cabrisas, de la redacción del **Heraldo de Cuba** y poeta fácil e inspirado.
No recibirá.
Tengo encargo de decirlo.
También lo celebra la gentil y muy graciosa Adelina Echemendía, distinguida esposa del caro compañero del periodismo Ramón S. Varona, conocido autor dramático.
La señora de Varona recibirá las pruebas de consideración y afecto a que es tan acreedora.
Un día feliz.
¡Séalo para todas!

SILVIA PELLICER

PETICION DE MANO

Dulce nueva.
Como siempre las de amor.
En la noche de ayer fué pedida la mano de la señorita Silvia Pellicer y Gay para el correcto y simpático joven Joaquín G. Sarraín.
Silvia.
Esbelta y bonita.
De porte airoso, distinción exquisita y trato afabilísimo es una figurita cautivadora.
A nombre de su hijo formularon la petición los distinguidos esposos Joaquín G. Sarraín y María Luisa Escoto ante los padres de tan encantadora señorita, el apreciable caballero Francisco Pellicer y su gentil esposa, Anita Gay.
La señorita Pellicer, a la que felicito, lo mismo que a su elegido, tendrá hoy un recibo celebrando su compromiso.
Recibo de la tarde.
De cinco a siete.

GRAN MUNDO

Un almuerzo de señoras.
En el **Yacht Club** ayer.
Ofrecido por Aida López de Rodríguez, interesante dama de esta sociedad, en honor de un grupo de amigas con motivo de embarcar el viernes próximo.
Va a los Estados Unidos.
Por todo el evrano.
Con la señora de Rodríguez se sentaron a la mesa damas de la más alta distinción.
La Embajadora de España.
La señora del Ministro de Chile.
Mariana Seva, distinguida esposa del general Mario G. Menocal, ex-Presidente de la República.
Condesa de Revilla de Camargo.
Condesa del Rivero.
Teté Bances de Martí, Hemelina López Muñoz de Lliteras y Elsa Penso de Senior.
Rosita Cadaval de Rayneri, Conchita Fernández de Armas y Vivita Rodríguez de Pino.
Nena Valdés Fauli de Menocal, Lolita Colmenares de Casteleiro y Bibi de Lima de Maduro.
Ana María Menocal.
Rosa Perdomo de del Valle.
Dorothy de Govín, Graziella Maragliano de Franchi Alfaro y Maggie Orr de Aróstegui.
María Iglesia, la bellísima esposa del doctor Eduardo Usabiaga, Subsecretario de Estado.
Y Conchita de Cárdenas.
Encantadora!
La mesa, cuyo adorno floral corría por cuenta de la **Casa Trías**, llamaba la atención por su belleza.
Un adorno en tono rosado.
Con gladiolos en miniaturas.

EN LA CATEDRAL

Ante el ara.
Seres felices.
En la Santa Iglesia Catedral se celebraron anoche a las nueve y media, las bodas de la interesante y bella señorita Aurelia Orozco Pernas y el doctor Armando León Canciano.
Solemne ceremonia llevada a efecto ante la más numerosa y distinguida concurrencia.
Puntual, a la hora señalada en las invitaciones, hizo su aparición en el pórtico del templo la gentil desposada.
A los acordes de la Marcha Nupcial atravesó la senda camino del altar.
Estaba elegantísima.
Con una **toilette** preciosa.
Se completaba con el ramo de mano, creación admirable de **El Clavel**, el gran jardín de las novias, llegado hasta ella como un artístico y valioso regalo de su prima, la encantadora señorita Tita Marrufo.
Afectaba la caprichosa forma de una mariposa con las alas extendidas y era todo de callas con caídas de cinticas menudas de tisú de plata.
Padrinos: la señora Florinda Canciano de Miranda y el señor Francisco Orozco Castillo.
Testigos por la novia: el general Ernesto Asbert y los señores Juan Efaquis, Benito Sainz, Bernardo García.
Por el novio: los doctores Pedro Ramos Piloto, Carlos Gronlier Quesada y Pedro Llanio y del Castillo y el señor Luis Martínez.
¡Sean muy felices!

LA PLAYA DE GUANABO

Un paseo pintoresco.
Delicioso.
Se realiza por mar en los lujosos yates de la Compañía Operadora de Lanchas y Ferries desde el Muelle de Luz hasta la Playa de Guanabo.
Servicio que es un gran éxito desde su implantación.
Las horas de salida son a las siete y media, ocho y media y nueve de la mañana, del Muelle de Luz.
Regresando a las cinco y media, seis y media y siete de la tarde del Guanabo.
Módico el precio del pasaje.
Ochenta centavos ida y vuelta.
La Playa de Guanabo, con sus dos kilómetros de arena, es un lugar encantador para pasar los ocios del domingo.
Muchas las diversiones.
Y baile todo el día.

LA BODA DE HOY

En pleno día.
Al dar las doce.
Señalada está para esa hora, en la Capilla de los Agustinos, en el Reparto La Sierra, la boda de la encantadora señorita Leona Kukouska, distinguida profesora del Colegio **Miss Phillips**, y el señor William Arthur Wieland, alto empleado del Departamento de Ingenieros de la Compañía Cubana de Electricidad.
El Clavel, el maravilloso edén de Marianao, tendrá a su cargo el adorno floral del altar.
Desde aquel gran jardín favorito de las novias, como un regalo de la adorable Ada Armand, una de sus discípulas más queridas, recibirá la gentil **fiancée** el ramo nupcial.
Un Colonial bouquet.
Muy artístico.
De igual modo ha sido confiado al gusto exquisito de los floristas de **El Clavel** la confección de los ramos coloniales para las damas de honor y el adorno de la casa de la novia, a donde se trasladará la concurrencia después de la ceremonia.
Boda elegante.
Cuya reseña prometo.

(Continúa en la Pág. SIETE)

Agentes para Anuncios en EUROPA:
E. BOURDET & Cie
antes DAVIGNON, BOURDET & Cie
9, Rue Tronchet, PARIS
19, 21, 23, Ludgate Hill, LONDRES

Nubes de Humo y Polvo

EN el café, en el taller, o en la cocina, a veces nos envuelve el humo; en el campo o en la calle nos envuelve el polvo. Ambos nos hacen cerrar los ojos instintivamente. Es que el polvo y el humo nos irritan los ojos, y a la larga, les quitan su aspecto claro y naturalmente agradable.
Cuando sentimos comezón y ardor en el ojo, debemos echarle una loción, como MURINE, que calma la irritación, clarifica la superficie ocular y la mantiene limpia y en su aspecto naturalmente claro y agradable.
Como nos lavamos las manos y la cara después del trabajo y del paseo o juego, debemos lavarnos los ojos con MURINE, pues son más delicados que las manos y la cara.

MURINE PARA LOS OJOS

ORDENE sus FLORES a Casa Trías
F-4338 -- F-2514
F-2824 -- F-4341

Antes y después de tomar las saludables
PILDORAS ORIENTALES
Aún la mujer flaca engruesa y promueve el bello desarrollo de su busto si toma las PILDORAS ORIENTALES. Hermosean y embellecen, hacen atractivos a las damas.
PIDALAS EN BOTICAS. Folleto descriptivo Dep. P Orientales. Apartado 1244.

ANUNCIESE EN EL DIARIO DE LA MARINA

PRESUPUESTOS REDUCIDOS
EN CUALQUIER LUGAR DE LA HABANA
Acabada de construir, lista ya para ser habitada; se vende en $8,000; casa y terreno; $2,500 de entrada y $5,500 aplazado.

Véala: Calle Mayía Rodriguez, esquina a San Mariano, Víbora. Compuesta de Portal, sala, comedor, pantry, cocina, cuarto de criados, baño de criados, tres habitaciones, baño de lujo, terraza al fondo, recibidor, garage, jardín, pasillos y patio al fondo.
En Ventas otras casas en D entre 12 y 14; en 9 entre 6 y 8 y en E esquina a 18. Alturas de Almendares.
ARQUITECTO--MAX BORGES--INGENIERO
Estudio: Calzada de Ayesterán esquina a Domínguez.
Teléfonos: U-4266 y M-5588.

FABRICA DE SABANAS
Se Liquidan este mes

10,000	(Sábanas medias cameras a	$0.35
	(Sábanas cameras sin empate a	0.50
300 Docenas	(Cameras grandes de warandol fino, (una	0.65
	(Sábanas cameras de color firme, una	0.80
Lote Especial	(DE SABANAS DE WARANDOL DE (HILO FINO, HECHAS A MANO, TAMAÑO 82 X 98, a	2.25
1500 Yardas de Warandol	(De hilo legítimo 10-4 de ancho Yarda	0.90
	(De hilo de color garantizado, Yarda	1.10

ALMACENES de CUBA 81, esq. a SOL

"¡Por fin... por fin!
Ni los insectos ni el mal olor del insecticida me desvelarán."

El método moderno de combatir los insectos es con el Flyosan de doble fuerza, porque los mata con rapidez y sin dejar olores. Rocíe su habitación con Flyosan y dormirá tranquilamente.
NO DEJA OLOR
EL INSECTICIDA DEODORIZADO
Flyosan
MARCA REGISTRADA
MATA Moscas, Mosquitos, Cucarachas, Chinches, Hormigas
Representantes: GENERAL DISTRIBUTORS, Inc., Habana

REGALANDO ZAPATOS...!
¿Si otras personas los adquieren gratis porque va vd. á pagar los suyos?
El popular Concurso "CATUCA" que están efectuando las grandes peleterías "EL MUNDO", "EL GLOBO", y "NUEVO MUNDO": le brinda oportunidad de adquirirlos absolutamente GRATIS.
--VEA LAS BASE$ DE ESTE ORIGINAL CONCURSO--
NUESTROS CLIENTES DEL INTERIOR también disfrutan de los beneficios de este Concurso para cuyo efecto les enviamos una caricatura con cada par de zapatos que nos piden.

"EL MUNDO" "EL GLOBO" "NUEVO MUNDO"
La Casa de las Damas. — La Casa de los Caballeros. — LA CASA DE TODOS
REINA 33 Frente a Galiano. — REINA 15.— BELASCOAIN 43 y 45 casi esquina a Neptuno.
SOLICITE NUESTRO CATALOGO -- ENVIO GRATIS--

PRECIOS ESPECIALES
Tenemos secciones especialmente dispuestas, donde usted puede escoger con módico presupuesto artículos de buen gusto y originalidad, propios para regalos. Cristalería, plata, bronces, etc.
La Casa Quintana
LA CASA DE LOS REGALOS

DOS RECLAMADOS

Conducidos por una pareja de la Guardia Rural, partieron hacia Camagüey José y Manuel Quintana Marrero, reclamados por el Juez de Instrucción de la ciudad de Morón.

EL SUPERVISOR DE SANTIAGO

El capitán Ernesto Samaniego, actualmente Supervisor Militar de Camagüey, regresó anoche rumbo a la capital de dicha provincia.

—Bernardino Núñez, vecino del poblado de Surgidero de Batabanó, dió cuenta que su amigo Angel Pérez, de acuerdo con una mujer nombrada Obdulia, con la que éste sostiene íntimas relaciones, después de embriagarlo lo habían despojado de una cartera en la que guardaba la suma de setenta pesos.

ASOMBROSAS OFERTAS DE JUNIO
LA NUEVA ISLA
Presenta su sensacional venta de de Junio, en la que hacemos un verdadero alarde, al ofrecer a precios increíblemente bajos todas nuestras existencias.
GRANDES REBAJAS Mañana Lunes Primer Día GRANDES OPORTUNIDADES

SEDAS LISAS

Crepé de Seda en 60 colores de 80 cts. a	67 cts. Vra.
Crepé de Seda " " 1.25 a	87 " "
Crepé Mongol Francés de $1.50 a	$1.08 " "
Flat Crepé Extra de $1.75, a	$1.28 " "
Georgette Romano extra de $1.75 a	$1.28 " "
Seda China, en todos colores a	50 " "
Seda China extra " " "	70 " "
Schantung en todos colores a	90 " "
" " " de $1.75, a	$1.25 " "
" extra de $2.00 a	$1.65
" Brocado novedad de $3.00, a	$2.40

SEDAS-ESTAMPADAS

Chiffones Estampados de $1.75, a	$1.10 " "
Crepés de Seda Estampados, de $1.00, a	78 " "
Crepé Mongol Estampados, de $1.75, a	$1.35 " "
Crepé de China Estampado, de $1.75, a	$1.35 " "
Radiuns Estampados de $2.00, a	$1.45 " "
Flat Crepé Estampados de $1.75 y $2.00, a	$1.48 " "
Crepé Mongol Estampado del más fino, de $2.00 y $2.50, a	$1.75 " "
Chantung Estampados Preciosos, de $3.00, a	$2.40 " "
" " Dibujos menudos de $1.50 a	$1.25 " "
" de Fibra Estampados de 0.90 cts. a	65 " "
Piqués de Seda, Novedad, de $1.50, a	$1.13 " "
Sedas de Sports, de Listas, preciosas, de 90 cts. a	70 " "

TELAS DE HILOS Y ALGODON

Organdíes en todos colores a	23 " "
" Suizos del más fino a	34 " "
" Estampados preciosas novedades a	58 " "
Olán de hilo en todos colores de 32 cts a	25 " "
Olán de hilo en todos colores de 40 cts. a	30 " "
Olán de hilo extra, de 50 cts. a	40 " "
Warandol de Lino Puro de 40 cts. a	32 " "
" Belga Extra, de 75 a	60 " "
Voiles Chiffón Suizos Estampados del más fino, de 60 y 65 cts., a	48 " "
Voiles Estampados Finísimos de 50 cts. a	40 " "
" " de 40 cts. y 35 cts., a .25 y	28 " "
Olán de Algodón Estampados, a 8, 10 y	12 " "
Batistas Ingleses. Estampados una yarda ancho a	15 " "
Soissets y Batistas Estampados, de 30 y 35 cts., a 20 y	24 " "

SENSANIONALES PRECIOS EN MEDIAS DE SEDA DE LAS MEJORES MARCAS ESPECIALIDAD DE ESTA CASA
Tenemos las siguientes marcas:-
VAN RAALTE, ALLEN A., NUEVA ISLA, KAYSER — Todas garantizadas a ..... $1.25 par

LA NUEVA ISLA
MONTE Y SUAREZ — Teléfono A-6893

M.E.C.D. 2016

HOY **PRADO** HOY

Espectacular y monumenta matinee de una a cinco

Niños 20c. Mayores 40c.

EL INVENCIBLE
por Milton SILLS

A TODA MARCHA
Joe E. BROWN y Bernice CLAIRE

Espectáculo LECUONA
con la Orquesta Los Diplomáticos

NOTICIAS ASOMBROSAS
por Robert ARMSTRONG

5-30 --- 7-30 --- 9-30

A TODA MARCHA
Joe E. Brown y Bernice Claire

***Espectáculo* LECUONA**
con la Orquesta Los Diplomáticos
Carmen BURGUETTE
Adolfo UTRERA y Nena PLANA

MANANA

ROBO LEGAL
por Bebe Daniels y Lowell Sherman

Espectáculo LECUONA
Nuevo Programa

E S C E N A

PRINCIPAL: A-6737. A las 3.15 y 9.15: «SE ACABO EL AMOR».

Se repite hoy en las dos funciones del «Principal» la valiosa obra de Roberto Bracco «Se acabó el amor» estrenada anoche con éxito extraordinario. Pertenece «Se acabó el amor» a un tipo de teatro que encanta a nuestro público. La acción se desarrolla en la elegante residencia campesina de la Marquesa Fuentes Clara, una aristocrática dama para quien el amor es un bello deporte al cual entrega su alma y vida. Toda la obra es una sátira deliciosa contra el espíritu galante del siglo. Antonia Herrero se luce mucho al igual que Mancha.

MARTI: M-4078. Las Funciones de Hoy.

Como todos los domingos nos presenta la empresa de este concurrido teatro un programa pleno de alicientes, primeramente matinée infantil que comienza a la una de la tarde con divertidas cintas cómicas, subiendo a escena después la zarzuela «El Barquillero». Habrá reparto de juguetes a los niños, obsequio de Blanquita Bárcenas y la empresa. 30 centavos chicos y grandes. A las 5.15, tanda elegante con «Las tres cosas de Juanita», por Julita Muñoz, finalizando con tangos por Spaventa-Morales. Por la noche a las 8.30, «La carne flaca». Y a las 9.30 tanda doble con la revista «El país de las hadas», tangos por Spaventa-Morales y variedades. Luneta numerada 40 centavos.

NACIONAL: A-3730. En Matinée: :La Cabaña del Tío Tom». Por la Noche: «El Incendio de Roma».

Domingo de emoción en el «Nacional». Rambal anuncia dos de sus grandes triunfos. En la matinée que empieza a las dos y media va a escena la sensacional obra «La cabaña del Tío Tom», que puede decirse que fué estrenada ayer en la Habana por la Compañía Rambal. Tan espectacularmente fué presentada... Por la noche a petición vuelve a escena «El incendio de Roma», obra que en Madrid fué representada durante tres meses consecutivos por Rambal. En esta obra puede apreciar el público además de sus incontables bellezas escénicas cuán poco evoluciona a través de los años y los siglos el negocio de la política y verá moverse en la escena bajo los cascos y togas romanas, tipos que parecen arrancados de la mascarada actual.

PAYRET: A-7157. La Gran Matinée de Hoy

Soberbio el programa que se exhibirá hoy en el Teatro Payret, en la matinée de 1 a 5. Tres películas a cual de ellas mejor, forman ese programa: «A carta cabal» de Victor Mc Laglen; «El invencible», de Milton Sills, sincronizada y «Angeles infernales», por Ben Lyon, sincronizada. Los restantes turnos serán cubiertos con la notable cinta «El invencible» de Milton Sills. Precios de matinée, 30 centavos. Después de las 5 p. m., luneta 40 centavos; niños 20 centavos.

(Véase: COSAS DE CINELANDIA en la Página OCHO)

Qué leer de Hugo Wast ?

Si hay un descriptor completo de costumbres y paisajes de la Argentina es HUGO WAST.

Quien lea una de sus novelas querrá después leerlas todas.

¿ Mas por cuáles comenzar ? Comencemos por

DESIERTO DE PIEDRA

gran premio de literatura ($ 30.000) en 1927, traducida a casi todos los idiomas europeos.

Pero no dejemos de leer "*La Casa de Los Cuervos*", que hoy no falta en ninguna biblioteca argentina; y sobre todo no olvidemos "*Myriam la Conspiradora*", y "*El Jinete de Fuego*", que forman una sola novela sobre la conspiración de Alzaga, aquel héroe que dió su vida por España, y que su patria ha olvidado.

Tenga en cuenta que el autor de "*Flor de Durazno*" es de los raros novelistas modernos que escriben pensando que algún día lo han de leer sus hijos. De allí la moralidad de sus obras.

Prefiera las últimas ediciones, las más correctas.

En todas las librerías.

P A N T A L L A

MAÑANA SE ESTRENA «CARNE DE CABARET»

Hoy sólo queremos decir algo de lo mucho que encierra «Carne de Cabaret». Una película toda hablada en perfecto español. La actuación de todos los que en ella figuran es admirable. El argumento es lógico e interesantísimo. Las escenas del cabaret son lujosas y movidas. Lupita Tovar tiene un cuerpecito que quita pesares. Ramón Pereda es un hombre atractivo y simpático. René Cardona es un buen tipo y viste muy elegante. El diálogo es muy adecuado y de gran efecto dramático. El desenlace es tal y como lo habíamos esperado. Las situaciones están muy bien traídas. La producción en general es excelente. Campoamor es el teatro que la estrena. El Jardín Milagros hará todo el adorno floral y repartirá entre las señoras y señoritas que asistan primorosos «Corsaiges».

«Carne de Cabaret» es una película que recomendamos especialmente.

CAMPOAMOR: Noticiario Liberty del DIARIO DE LA MARINA

Hoy se estrena en el elegante teatro Campoamor el lujoso Noticiario Liberty del DIARIO DE LA MARINA, No. 50 el que consta de los siguientes asuntos:

La cantante cubana Lydia de Rivera, paseando por la Quinta Avenida; acto de entrega de un check a la Liga Contra el Cáncer; vuelco de un auto en el Parque del Maine; inauguración de un Club Agrícola, por la Secretaría de Agricultura; Juego de Polo en Columbia; banquete a los señores Ernesto Smith y E. de Carrerá; Zayas, París y Banet, ex campeones de Tennis; Ramón Font, Campeón Nacional de Esgrima.

No deje de ver estos Noticiarios de asuntos siempre interesantes, lujosamente presentados.

CAMPOAMOR: A-7054. La Mejor Matinée de la Habana

Hoy ofrece «Campoamor» una estupenda matinée de 1 a 5.30 con variedades en colores Noticiario, la comedia hablada en español e interpretada por perros «Sin novedad en el frente canino», «El domador de mujeres» con José Mojica y Mona Maris; «En cada puerto un amor» hablada en español con José Crespo y Conchita Montenegro y «Tres francesitas», preciosa comedia de Reginald Denny. Precios de costumbre.

En los otros turnos últimas exhibiciones de «En cada puerto un amor».

Mañana «Carne de cabaret», película grandiosa de la Columbia, hablada totalmente en español, por Lupita Tovar, Ramón Pereda y René Cardona. Aparecerá el teatro con un precioso decorado floral obra del jardín Milagros y además todas las damas que asistan serán obsequiadas con preciosos «corsaiges».

REGINA: M-1407. «Del Infierno al Cielo».

Hoy como todos los domingos empezará la matinée a la una en punto. El programa no puede ser más atractivo. «Del infierno al cielo», hablada en español de Juan Torena; «Amor y azar» de Richard Dix, sincronizada y «El ángel de la calle», sonora, de Janet Gaynor y Charles Farrell. Además, un cartón sincronizado y un Noticiario sonoro. Precios a cualquier hora: 20 centavos niños; mayores 30 centavos.

Mañana: «El conde de Monte Cristo» y «A carta cabal».

RIVIERA: F-2040. «NOVIAS RUBOROSAS».

En las tandas de 5.15, 8.15 y 9.45 se exhibe por última vez la grandiosa producción Metro con Joan Crawford, Anita Page y Robert Montgomery titulada «Novias ruborosas». Además, revista y variedad.

En matinée a la 1.15 se exhiben «El código penal» en español, por Carlos Villarías; «Sunny» por Marylin Miller; «El misterio del circo», episodio 1, una revista y una variedad.

Mañana «El invencible», de Milton Sills. El martes «A toda marcha».

TRIANON: F-2403. «MILLIE». HELEN TWELVETREES.

En la matinée de una y media, «Millie», de Helen Twelvetrees, «Ben Hur» por Ramón Novarro, copia nueva sincronizada, revista sonora y muñequitos parlantes.

En las tandas de 5.15 y 9.45 «Millie», hablada en inglés con títulos en español, revista y variedad. A las 8.15: «El encanto del jazz», por John Mc Brown.

RIALTO: M-1831. GRAN MATINEE DE 1 A 5.

Un programa de todo punto extraordinario será presentado en la matinée que de 1 a 5 de la tarde dará el teatro «Rialto». Compuesto de varias cintas cómicas, la sensación del día «Luces de la ciudad», de Charles Chaplin y la soberbia producción de Ben Lyon «Angeles infernales». Como se ve el programa es inmejorable, y por ello no es de dudar se vea hoy «Rialto» con un lleno completo. En tandas restantes últimas exhibiciones de «Luces de la ciudad» de Charles Chaplin. Mañana estreno de «Sendas traicioneras», por Lila Lee.

NEPTUNO: M-2785. «Novias Ruborosas». Matinée.

Tanda a las 10 a. m. con comedia y la gran film «Novias ruborosas», de Joan Crawford. 20 centavos. En matinée a la 1, comedia, revista, «Llegó la primavera», de Bernice Claire; «Novias ruborosas», la comedia en español «El alma de la fiesta» de Charles Chass y la comedia de Laurel y Hardy «A los cien años».

A las 5.15, comedia en español y «Novias ruborosas», 30 centavos. Por la noche a las 7.30 «Llegó la primavera». A las 8.30: «El alma de la fiesta» y a las 9.30 «Novias ruborosas». 30 centavos antes de las 8.30 p. m.; 40 centavos después.

VERDUN: A-9206. «Millie». «3 Caras al Este».

En matinée y por la noche se exhibirán comedia, variedad, la film «Suave como el raso», de Bebe Daniels y Ben Lyon, estreno de la sensacional cinta «Tres caras al Este», de Erich von Stroheim y finalmente la bella película «Millie», de Helen Twelvetrees. A las 5.15 «Millie». En matinée 20 centavos damas y niños, caballeros 30. Por la noche, 40 centavos mayores y 20 niños.

Mañana: «El conde de Monte Cristo».

FAUSTO. ABRIRA SUS PUERTAS EL 8 DE JUNIO.

Decíamos ayer que «Fausto» carecía de escenario, y ya lo tenía; así como un techo estilo atmosférico. Tenemos que agregar hoy que el vestíbulo de antes ha desaparecido bajo la piqueta implacable y ha surgido uno bellísimo sin haber perdido sus majestuosas proporciones. La decoración del vestíbulo obedece a cánones futuristas. Y algo que «Fausto» estaba pidiendo a gritos y que la empresa Antich y Ca. no ha vacilado en proporcionarle es una marquesina costosísima que cubre todo el frente y que protegerá a los asiduos de las inclemencias del tiempo. Cuatro faroles que concuerdan con el estilo de las reformas iluminarán el frente y podemos garantizar que son de extraordinarias dimensiones. El equipo Wester Electric que facilitó a «Fausto» tan excelente sonido se ha conservado y la empresa ha querido mejorar sus condiciones en este sentido, habiéndolo logrado. Más detalles mañana. Busque la nota de «Fausto» en esta misma plana.

TOSCA: I-3099. Tres Grandes Estrenos, Hoy.

Hoy tres grandes estrenos. El orden del programa es: matinée de 1 a 5: «Sombras de la Ley», revista española; «La que no quiso» y «Fiel a la marina». Luneta 30 centavos; niños 20; balcony 15 centavos. Corrida de 5.15 a 8.15, revista española, «La que no quiso» y «Fiel a la marina». Corrida de 8.30 a 12: «Sombras de la Ley»; revista española, «Fiel a la marina» y «La que no quiso». Luneta 30 centavos; niños 20 centavos; balcony 20 centavos. En junio 4: «Sevilla de mis amores».

MODERNO: X-3306. «Cuando una Princesa Ama».

Matinée a la 1 p. m. con comedia, estreno de «La gran jornada» en español de Jorge Lewis; estreno de «Cuando una princesa ama», de Charles Farrell y estreno de «Tristezas de un millonario», por Milton Sills. A las 5.15 revista sonora, «La gran jornada» y «Cuando una princesa ama». A las 8.30, todo el programa con excepción de «Tristezas de un millonario». Luneta 30 centavos; niños 20 centavos.

Días 5, 6 y 7: «Luces de la ciudad».

WILSON: U-5863. «EL DIOS DEL MAR».

Un buen programa para hoy. Colosal matinée de 1 a 5, exhibiéndose comedia, variedad, «El dios del mar» hablada en español por Ramón Pereda y Rosita Moreno; «La calle del azar», de William Powell, sincronizada y «La que no quiso».

INGLATERRA: M-7069. «EL DIOS DEL MAR».

Monumental matinée de 1 a 5 con la comedia «Todo por una mujer», variedad en colores, la film «La que no quiso», por Marie Prevost, «El dios del mar», hablada en español por Ramón Pereda y Rosita Moreno y «La calle del azar» de William Powell. A las 5, comedia y «El dios del mar». Por la noche todo el programa de matinée; precios populares. Mañana «El collar de la reina».

CUBA: M-8970. «EL DIOS DEL MAR». En Español.

Programa de máxima atracción presenta hoy a su público la empresa del concurrido cine «Cuba» en las tres funciones de hoy domingo. En matinée a la una y por la noche a las ocho, se exhibirán comedia, revista, «La legión fronteriza», de Richard Arlen; «El sitio de Varsovia», de Victor Varconi y «El dios del mar», hablada en español por Ramón Pereda. A las 5: «El sitio de Varsovia» y «El dios del mar».

LARA: A-1542. Mayores: 20 Cts. a Todas Haras.

En matinée de 1 a 5 se exhibirán comedia revista, «Luna de miel», de Erich von Stroheim; «Monte Carlo», por Jeanette Mc Donald y «El enemigo silencioso», sincronizada. En tanda de 5 a 7. «Luna de miel». Por la noche todo el programa. 20 centavos mayores y 10 niños a todas horas.

OLIMPIC: F-5501. «El Conde de Monte Cristo»

En matinée a la 1.15, comedia, revista, «El conde de Monte Cristo», sincronizada; «El tigre de la montaña», emocionante película y «El ángel azul» por Leatrice Joy. Habrá regalos de juguetes a los niños. En las tandas de 5.15 y 9.30 comedia, revista y «El conde de Monte Cristo». Para la tanda de 8.15 se anuncia «El ángel azul». No deje de ir hoy a «Olimpic».

LIRA: M-1867. «El Enemigo Silencioso»

Tres joyas se exhiben hoy en «Lira» en matinée y por la noche. Son ellas «Marruecos», de Marlene Dietrich, sonora; «El desfile del amor», de Chevalier, sincronizada y «El enemigo silencioso», sincronizada. Precios populares.

COMEDIA Hoy matinée a las 3¼ noche a las 9¼

"SE ACABO EL AMOR"

C A R T E L D E L D I A

TEATROS

NACIONAL (Prado y San Rafael). Espectáculos «Rambal». Matinée: «La cabaña del tío Tom». A las 9: El incendio de Roma.

PRINCIPAL DE LA COMEDIA. (Animas 2) A las 3 1-3 y 9 1-4: «Se acabó el amor» por Antonia Herrero.

MARTI (Dragones y Zulueta) Matinée: Películas y El barquillero. A las 5 1-4. Las cosas de Juanita y Spaventa y Morales. A las 8 1-2 La carne flaca. A las 9 1-2 El país de las hadas y Spaventa y Morales.

PAYRET (Prado y San José). A todas horas: Revista, comedias. El Invencible. A carta cabal.

ACTUALIDADES (Monserrate y Neptuno). De 1 a 8: Revista, comedia, Angeles Infernales. El libertador de esclavos. Por la noche: Función hebrea.

ALHAMBRA (Consulado y Virtudes). Matinée: El guapo del barrio y Sin pies ni cabeza. Primera tanda: Aquellos lojos verdes. Segunda: Sin pie ni cabeza. Tercera: El guapo del barrio.

CINES

CAMPOAMOR, (Industria y San José) A todas horas: Revista, Sin Novedad en el frente canino y «En cada puerto un amor» por José Crespo y Conchita Montenegro.

ENCANTO (Neptuno 19) A todas horas: Revista y variedad sonoras y «Sombras de la Ley» por William Powell.

RIALTO (Neptuno y Prado). A todas horas: Revista, comedia, y «Luces de la Ciudad» por Charlie Chaplin.

PRADO (Prado 70). A todas horas: Comedia, A toda marcha, por Joe E. Brown y variedades por Lecuona, Orquesta Los diplomáticos, Carmen Burguette, Utrera, etc.

REGINA (Galiano y Neptuno) Revista, comedia, Del infierno al cielo, Amor y azar y El angel de la calle.

NEPTUNO (Neptuno 103) A las 10 y media. Novias ruborosas. Tarde y noche: Novias ruborosas, El alma de la fiesta, Llegó la primavera, 100 años después y comedias.

RIVIERA (23 y G. Vedado) Matinée: Comedia, episodios, Sunny y El código penal. Tandas elegantes: Revista y variedad sonoras y Novias ruborosas.

TRIANON (Línea 82. Vedado). Matinée. Revista, comedia, Millie, Ben Hur. A las 5.15 y 9.45: Revista, comedia y Millie. A las 8 1-4: Revista, comedia y En Encanto del Jazz.

OLIMPIC (Linea y B. Vedado) Matinée, Variedad, El Angel Azul, El Tigre de la Montaña, Comedia y Por Una Mujer. Tandas elegantes: Revista variedad sonoras y El Conde de Monte Cristo.

CUBA (Suárez y Corrales). A la 1, a las 5 y 8: Revista, comedia, La legión fronteriza. El sitio de Varsovia y El dios del mar.

ROJO (Monte y Antón Recio) A la 1, a las 5 y 8: Revista, comedias, El sitio de Varsovia y La tragedia del faro.

LIRA (Industria y San José) Comedias, Marruecos, El desfile del amor y El enemigo silencioso.

INGLATERRA (San Rafael 2) Revista, comedia, La calle del Azar, El dios del mar y La que no quiso.

VIOLETA (Monte y Rastro) Matinés, tanda y noche: Revista, comedias, El alma de la fiesta, y Gozar la vida.

GLORIA (Vives y Cristina) Comedia, Piernas muertas, La dama misteriosa y Sevilla de mis amores.

TOSCA (10 de Octubre 541) Comedia, Fiel a la Marina, La que no quiso y Sombras de la Ley.

MODERNO (Esquina de Toyo). Revista, comedias, Millie y Tres caras al este.

VERDUN (Consulado 120) Comedia, Millie, Tres caras al este y Suave como el raso.

IMPERIO (Consulado 116) Comedia, La Torre del Terror. El valiente, El diablo entre las mujeres y Oro y Sangre.

LARA (Prado y Virtudes) Revistas, comedia, Luna de miel, Monte Carlo y El enemigo silencioso.

WILSON (San Rafael y Belascoain Revista, comedia, La que no quiso, El dios del mar y La calle del azar.

BELGICA (Egido y Corrales). Revista, comedia, Wu Li Chang, La Canción del Gitano y Sombras Blancas en los Mares del Sur.

MONTE CARLO (Prado 117) Comedias, El hombre malo, Amor de diosa y Mares escarlatas.

LINDBERGH (Acosta y Compostela) A la 1 y a las 8: Revista, episodios, La ley del monte, Anna Cristie y El collar de la Reina.

NORMA (Concha y Luyanó) Matinée, tanda y noche: Revista, comedia, Ingagui, El Conde de Monte Cristo.

RIVOLI (La sierra, Marianao). A las 2. Comedias. El intrépido, El diablo con las mujeres, 5 y media Revista y Del Infierno al Cielo. A las 8 y media: Comedia, El diablo con las mujeres y Del infierno.

NIZA (Prado 97) Revista, comedia, Curro el dichoso, La novia rifada, y Evangelina.

FLORENCIA (San Lázaro y San Francisco). Comedias, Fiel a la Marina. La legión fronteriza y La moda en el amor.

PAYRET

Gran Matinée de 1 a 5
LUNETA 30 cts. — NIÑOS 20 cts.
TERTULIA 15 cts. — PARAISO 10 cts.

La grandiosa producción
Angeles Infernales
Estreno de la interesante cinta por
MILTON SILLS
EL INVENCIBLE
La notable producción FOX
POR EL AMOR de una CUALQUIERA

Función continua de 5½ a 11
LUNETA 40 cts. — NIÑOS 20 cts.
A las 5½ - 7½ - 9½

FOX presenta al notable actor desaparecido — MILTON SILLS

en la preciosa cinta
EL INVENCIBLE

RIALTO GRAN MATINEE DE 1 A 5 LUN. 40¢ NIÑOS 20

Noticiario FOX MOVIETONE con la llegada de RAMON FRANCO A ESPAÑA y el discurso de DON ALEJANDRO LERROUX
Ultimas exhibiciones de la soberbia cinta
LUCES DE LA CIUDAD
La grandiosa producción de BEN LYON
ANGELES INFERNALES
A LAS 5½ - 7½ - 9½ - ULTIMAS EXHIBICIONES
CHARLIE CHAPLIN
en su magna creación

LUCES DE LA CIUDAD
La película que ha recorrido el mundo triunfalmente.
PRECIOS POPULARES —
FUNCION CONTINUA DE 5½ A 11 — DE 5 A 8: 40¢ — DE 8½ A 11: 50¢ — NIÑOS 20¢
SUPRIMIDOS LOS PASES DE FAVOR
MAÑANA - SENDAS TRAICIONERAS

Suscríbase al DIARIO DE LA MARINA

ESCENARIO Y PANTALLA

SE ACABO EL AMOR

Roberto Bracco, pese a su apariencia frívola y licenciosa, es, en el fondo, un moralista. Recordemos «La Infiel», su otra comedia conocida en La Habana. «La Infiel» es una dura sátira contra el adulterio. En esta obra, lejos de salir malparado el marido, como ocurre en el teatro francés, resulta burlado el amante adúltero. Otro tanto sucede en «Se acabó el amor». Ana la Marquesa de Fuenteclara, pone en práctica todos los medios necesarios para engañar a su marido, de quien está separada. La liviana aristócrata se pasa toda la obra, desde la primera escena hasta la última, jugando con fuego. Pero no hay tal fuego. Sus pretensos adoradores son si acaso fuegos fatuos, con más de lo segundo que de lo primero. Al final hay una escena graciosa en que el Conde Lilaina, uno de los galanteadores mas asíduos de la Marquesa, se pone en evidencia. Lo que da lugar a que Ana, desengañada, resuma en estas palabras la moraleja de la obra: «¡Y después dirán que es difícil conservar la fidelidad!».

Antonia Herrero

Esta moraleja recuerda aquel pensamiento de Oscar Wilde—con cuyo teatro tiene tanto parecido el de Bracco—: «es más fácil resistir a las tentaciones que ceder a ellas». Ana, la protagonista de «Se acabó el amor» hace todo lo posible por pecar. Pero pecar, como el diablo mandó, no es cosa que pueda hacerse todos los días. El santo peca ocho veces, según los teólogos. Pero el santo es santo y por algo lo es. Los demás mortales, como la Marquesa de Fuenteclara y su enjambre de adoradores, juegan a pecar y gracias. La Marquesa no engaña a su marido por los méritos de éste, sino por los deméritos de los demás. La Marquesa es una mujer bastante mujer en una muchedumbre de hombres casi nada hombres. Dentro de ellos, su marido acaso pique un poco más alto que los otros. De aquí que la obra postule, para un posible quinto acto, la reconciliación de Ana y Arturo. Reconciliación provisional, naturalmente. Ella volverá a las andadas. Para fracasar de nuevo; es lo más probable. O ¡quién sabe!

Comedia de conversación. Diálogo ingenioso y brillante. Cinismo y paradoja. Oscar Wilde y todo su rastro.

Una comedia que hay que decir. Ciertas réplicas agudas cifran toda su efectividad en la rapidez y el tono con que se digan. Todo lo cual es un obstáculo para una compañía que hace dos obras por semana.

Se ve que Antonia Herrero tenía hecha la obra. Le gusta el papel de Ana y lo dice con esa amorosa comprensión que tantas veces le hemos elogiado.

Tordesillas, bien encuadrado en el Arturo.

Los demás, dando al unísono una nota de mero cumplimiento.

La comedia se repite.

N. N.

N O T A S

El beneficio de Enrique Bryon:—Hoy a las 10 a. m., se celebrará en el teatro «Campoamor» una función en honor y a beneficio del artista cubano Enrique Bryon.

Bryon canta y baila puntos criollos. En el mundillo de la farándula es conocido con el sobrenombre del «Al Jolson Cubano».

Para esta fiesta de Bryon, patrocinada por la Víctor, han brindado su concurso numerosos artistas de los que se encuentran hoy en La Habana. Entre ellos los siguientes: Enrique Rambmal, director y primer actor de los espectáculos de su nombre, Eugenia Egaña, Elisa Altamirano, Blanquita Bárcenas, Elia de Granados y el doctor E. T. Gratchen, que hará semblanzas grafológicas.

Además actuarán las orquestas «Siboney», de Félix González, de Antonio Romeu, el sexteto «Habanero» y el sexteto «Nacional».

Bryon ha logrado, en suma, combinar un programa entretenido, lo que, sumado a sus simpatías, permite augurar buen éxito a esta función matinal.

El beneficio de Miguel de Grandy: Otro artista que se beneficia: Miguel de Grandy, el primer tenor de la compañía de «Martí». Será esta función pasado mañana, con un programa interesante.

Se pondrá en escena dos zarzuelas: «La Boda Roja», original del aplaudido Moisés Simons, estreno en Cuba, y «El Huésped del Sevillano» En esta última tomará parte, como homenaje al beneficiado, la celebrada tiple cubana Dora O-Siel.

Ambas zarzuelas las hará la compañía de «Martí», con la nutrida orquesta de la Solidaridad Musical.

Tomarán parte, finalmente, en la función, Francisco Spaventa, el aplaudido tanguista y la compañía argentina Peirano-Parodi.

La velada terminará con el Pericón argentino bailado por Esther Parodi, Elena Peyrano, Spaventa, Parodi, De Grandy y las principales partes de la compañía de «Martí».

HOY — HOY
CAMPOAMOR
Gran MATINEE ESPECIAL DE 1 A 5½ - VARIEDADES - NOTICIARIO
La comedia en ESPAÑOL interpretada por PERROS
SIN NOVEDAD EN EL FRENTE CANINO
JOSE MOJICA y MONA MARIS en
EL DOMADOR DE MUJERES
J. CRESPO y C. MONTENEGRO
Y JUAN DE LANDA en la cinta METRO hablada en ESPAÑOL

REGINAL DENNY y FIFI D'ORSAY en
TRES FRANCESITAS
5½ - 7½ - 9½
Ultimas exhibiciones de la cinta METRO con JOSE CRESPO CONCHITA MONTENEGRO Y JUAN DE LANDA

MAÑANA
Entre las Notas del Jazz, se insinuó la Primer Pasión!
CARNE de CABARET
PELICULA DIALOGADA EN ESPAÑOL
RAMON PEREDA y LUPITA TOVAR
Un film Columbia — dirigida por WILLIAM CABANNE

ENCANTO EMPRESA PARAMOUNT — EL LUGAR MAS FRESCO DE LA HABANA
HOY Por Ultima Vez 1 a 3-30 3 a 7-40 7 a 10-60 Niños 20
WILLIAM POWELL en **SOMBRAS DE LA LEY** (SHADOW OF THE LAW)
Hablada con títulos en ESPAÑOL
Revista Sonora PARAMOUNT — CARTON-COMEDIA — VARIEDADES

MAÑANA POR 3 DIAS
Una dictadora en amor
Vea sus conquistas.....
Riquezas, poderes, todo menos la capacidad para vencer su amor
Vea a
CONSTANCE BENNETT
con el concurso de
ROBERT AMES
En un dulce romance de amor
HIJAS DE MILLONARIOS
(RICH PEOPLE)
Hablada con títulos en ESPAÑOL
Nueva Revista Sonora PARAMOUNT — COMEDIAS — VARIEDADES
JUEVES **CAMINO DE STA. FE** con RICHARD ARLEN y ROSITA MORENO

M.E.C.D. 2016

HABANERAS

Viene de la página CINCO

MUNDO ELEGANTE

NANDITA SANGUILY DE NOGUEIRA

De días.

En la festividad de ayer.

Lo estuvo la bella y elegante dama Nandita Sanguily, gentilísima esposa del doctor Rafael Nogueira, una de nuestras eminencias quirúrgicas.

La señora de Nogueira recibió en fecha tan señalada infinitas pruebas de los grandes afectos de que disfruta.

Muchas las flores llegadas hasta ella como delicados mensajes de felicitación.

De **El Fénix**, el decano de nuestros grandes jardines, eran las siguientes:

Un cesto de dalias **Jersey Beauty** del Honorable Presidente de la República y señora Elvira Machado de Machado.

Y un cesto de gladiolos color coral del doctor Octavio F. Campos y señora Araceli A. de Campos.

De **El Clavel**, el edén de los Armand, eran las siguientes:

Un cesto de dalias rojas de la Condesa del Rivero.

Un cesto de gladiolos **Carlos Miguel** de María Teresa de Varona.

Una caja de **easter lillies** de Laura Rayneri de Alonso.

Un cesto de **geishas japonesas** de Ismael Bernabeu.

Un cesto de gladiolos **Capitolio** y alelíes de Hemelina López Muñoz de Lliteras.

Un ánfora de mimbre con dalias **Ofelia Herrera** de Evelia y José Manuel Valdés-Rodríguez.

Un ánfora con dalias rojas de Pilar C. de Alonso.

Un cesto de gardenias de Rogelia Altuzarra de Rocafort.

Un cesto de **easter lillies** de Silvia Hernández de Rivero.

Un cesto de callas de Martha y Carmen de Miranda.

Una caja de orquídeas del doctor Luis Hevia y señora.

Y un cesto de **easter lillies** y alelíes de Cristina Jiménez de Armand.

De la **Casa Trías**, el famoso y elegante jardín del Vedado, eran estas:

Una caja de callas de Elsa Penso de Senior.

Una caja de dalias de María Irene Martínez.

Un cesto de gladiolos blancos de Ofelia Brito de Menocal.

Un cesto de callas y gladiolos de Pablo Alvarez de Cañas.

Una caja de callas de Olga González de Casteleiro.

Un cesto de callas y alelíes de Adelaida Pérez Fernández de Machado.

Un cesto de callas y alelíes de Miguel A. de Aguiar.

Una caja de gladiolos de Aida López de Rodríguez.

Una caja de dalias de Dolores Colmenares de Casteleiro.

Una caja de gladiolos de María H. Viuda de Seva.

Una caja de gladiolos **Príncipe Miguel** de Georgina Menocal de Sardiña.

Un cesto de callas y gladiolos de Carmen Martínez Pedro de Gamba.

Una caja de gladiolos rojos de Alicia Nadal de Menocal.

Un cesto de gladiolos y **easter lilies** de Rosita F. de Lamar.

Un cesto de callas y dalias de Ofelia Cabrera de Repilado.

Y una caja de gladiolos de Alina Sánchez de Aguilera.

De **Milagros** recibió estas:

Un cesto de callas y alelíes azules de Fernando Scull y Malula Rivero.

Un cesto de dalias **Marianita Seva** de la señora Lliteras de Lendián.

Un cesto de gladiolos **Magenta**, de Sissy Durland.

Un cesto de dalias **Elvira Machado**, de Carmela Nieto de Herrera.

Un cesto de Mignotet Royale y Margaritas del Japón de Angelita Obregón de Bernal.

Un cesto de gladiolos rojos de la Viuda de Gómez de Molina.

Una caja de dalias blancas de la señora de Jorge.

Una caja de gladiolos amarillos de la señora de Echeverría.

Una caja de **Catalina Lasa** de la señora Cardona de Vega.

Una caja de rosas **María Galarraga** de la señora de López Rodríguez.

Una caja de gardenias de la señora de Machado.

Una caja de alelíes azules y blancos de la señora de Rovira.

Y cerrando la relación, las flores de **Milagros**, una caja de rosas Catalina Lasa.

Tuvo otros regalos más.

De valor y de gusto.

EN EL MORRO CASTLE

Rumbo a Nueva York.

Por la vía directa.

Embarcó ayer en el **Morro Castle** el distinguido joven Fernando Pella en unión de su interesante esposa María Teresa Menocal.

Se dirigen a la gran metrópoli americana con el objeto de someterse la señora de Pella a la consulta del doctor Albee.

Ortepédico famoso.

De gran saber.

En el hotel **Ansonia** se alojará el joven matrimonio durante su estancia en los Estados Unidos.

Sea pronto su regreso.

Con toda felicidad.

SARITA GUTIERREZ

De alta.

En el día de ayer.

Fué dada la gentilísima Sarita Gutiérrez en la Asociación de Damas La Purísima Concepción, la nueva Clínica de la Quinta Durañona, en Marianao.

Sufrió en ella una delicada operación de la garganta de manos del distinguido doctor Gerardo Guerra.

Volvió a su casa.

Repuesta por completo.

Complacida va de todas las atenciones de que le hicieron objeto la señorita Gutiérrez.

¡Enhorabuena¡

(Continúa en la página NUEVE)

Obtener un Bibelot elegante, una Bolsa, un Precioso Collar, un Sombrero y también un Vestido de última moda, es sumamente fácil visitando la Casa de

Mathilde Cumont

EN PRADO 88.

Donde a partir del día primero de Junio habrá una Gran Venta Sensacional durante una Quincena.

Objetos de París desde $1.00; Bolsas desde $3.00 y Collares de gran novedad, Sombreros y Vestidos desde $5.00 en adelante.

Aproveche la oportunidad, sea Vd. de las Primeras en Visitarnos.

Este experimento prueba que toda mujer puede tener un cutis encantador

Millones de mujeres creen que ningún jabón corriente . . . posee las propiedades del Jabon Woodbury para purificar y embellecer.

Ahora 15 prominentes especialistas de la piel confirman esta opinión mediante una prueba de 30 días en la cara de 612 mujeres.

Este es el caso Núm. 49 de una Clínica de Chicago. Se trata de una jóven que se dedica a los deportes al aire libre. Edad, 26 años. Cuando esta señorita se presentó para la prueba los médicos encontraron su cutis reseco en extremo. Se le sometió al siguiente tratamiento.

En el lado izquierdo de la cara se aplicaba su loción o jabón habitual. En el lado derecho . . . la cremosa lavasa del Jabón Facial Woodbury.

Al concluir la prueba el lado derecho de la cara había mejorado notablemente. Tez clara. El cutis terso, suave y encantador.

Woodbury es mucho más que un jabón. Es un tratamiento para embellecer . . . en forma de pastilla. Emoliente. Embellece *cualquier* cutis.

JOHN H. WOODBURY, Inc., Spring, Grove and Alfred Sts., Cincinnati, Ohio, E. U. A.

Sírvanse encontrar adjunto 10 cts. para que me envíen una pastilla de ensayo del Jabón Facial Woodbury y muestras de Cremas Woodbury y Polvo para la cara. Quisiera recibir consejos sobre la manera de tratar la afección señalada al pié. 3-1839

☐ Cutis grasoso ☐ Piel reseca ☐ Poros dilatados ☐ Espinillas ☐ Arrugas ☐ Tez amarillenta ☐ Cutis fofo ☐ Granos

Nombre.....

Calle.....Ciudad.....País.....

12

$ la Semana del Peso $

MAÑANA Primer Dia

TERMINARA EL SABADO DIA 6.

Algunos ejemplos de las sensacionales ofertas de LA SEMANA DEL PESO.

JUEGOS de dos prendas, Camisa y Pantalón Francés, en Jersey irrompible, guarnecidos por aplicaciones y encaje. Ocre. Todos los colores y tallas

1 por $1.00

FAJAS de elástico tubulares en color rosa con listas de brocado, 14 pulgadas efectivas. Hasta ahora nada igual se ha ofrecido. Tallas 25 al 34.

1 por.....$1.00

AJUSTADORES combinada la parte de arriba por encaje Bretón y la parte de abajo de Holán clarín en colores. Tallas 32 al 40

2 por.....$1.00

PANTALONES Bombache de Crasch color gris en las tallas de 6 a 14 años

2 por.....$1.00

VESTIDOS de Poplin y Warandol en color entero, con detalles blancos y en las tallas de 2 a 6 años

Uno por.....$1.00

VESTIDOS de Warandol estampado y color entero, con vivos y detalles combinados, para jovencitas

Uno por.....$1.00

CUADRANTES marca "Reina" de Warandol Blanco tamaño 60 x 60

2 por.....$1.00

COLCHONETAS en tamaño personal....a $1.00

MOSQUITEROS de Muselina lavable, tamaño camero..a $1.00

PUNTO INGLES para Mosquiteros de 3 varas de ancho

4 varas por..$1.00

CAMISETAS y CALZONCILLOS en Poplin con obra y en muy finos dibujos;

2 por.....$1.00

CORBATAS de Foulard estilo príncipe con atractivos diseños

3 por.....$1.00

CAMISAS con cuello pegado o separado de Poplin y Batista color entero y con dibujos

2 por.....$1.00

VOILE Inglés de color entero en toda la escala de colores, 2 cortes;

8 varas por $1.00

CREPE y SHANTUNG estampado de calidad muy fina de $2.50 a 3.00 la vara

a..... $1.00

SOIESETTE de Algodón en estampados y tintes muy firmes

4½ varas por $1.00

ABANICOS de Sport "Vedado Tennis Club", "Miramar," "Habana Yacht Club", "Casino Español", "Club Militar y Naval"

1 por..... $1.00

MANTELES de Alemanisco Blanco de 2 x 2¼ varas

1 por..... $1.00

SERVILLETAS marca "Linfel" tamaño 15 x 15

12 por.....$1.00

MADAPOLAN M. F.

1 pieza de 9 varas por $1.00

TELA RICA C. G.

1 pieza de 10 varas por..... $1.00

FRAZADAS Crudas para el piso tamaño 60 x 80

8 por.....$1.00

ALFOMBRAS de Lana, rectangulares, especiales para el frente de la cama.....a $1.00

Vestidos y Sombreros de Sra.

PRIMER PISO

3,000 SOMBREROS de Pajas de gran novedad y en modelos muy de moda y de mucho más precio..... 1 por $1.00

5,000 VESTIDOS de Batista estampada y color entero modelos sumamente refinados, de mucho más valor, en las tallas 36 a la 42..... 1 por $1.00

Artículos para niños

SEGUNDO PISO

TRAJES de Botones bordados de Warandol y Poplin en Blanco y colores apropiados para la Playa, en las tallas de 2 a 6 años..... 2 por $1.00

PANTALONES Mecánico de Warandol Indian en Pastel, Rosa, Verde y Prusia con Camisa de Sport Blanca haciendo juego, tallas de 2 a 8 años..... 1 ,, 1.00

CAMISAS con cuello suelto de Poplin en Azul, Beige, y Blanco. Tallas del 11½ a 13..... 2 ,, 1.00

Una CORBATA de Seda muy fina y un CINTURON de Cuero.. ,, 1.00

Artículos para el hogar

TERCER PISO

CRETONAS Floreadas.....8 varas por $1.00

CRETONAS lavables de doble cara de una vara de ancho..6 ,, ,, 1.00

CRETONAS con dibujos futuristas.....5 ,, ,, 1.00

MUSELINAS Inglesas, lavables, para mosquiteros.....7 ,, ,, 1.00

ALMOHADAS de Cotin tamaño personal..... 2 por 1.00

COJINES de Cretona y Satén..... 2 por 1.00

Artículos para caballeros

PLANTA BAJA

CAMISAS de Vichy con cuello pegado o separado en dibujos muy modernos..... 1 por $1.00

CORBATAS de Faya y Foulard en dibujos muy modernos.... 2 ,, 1.00

CALCETINES de Fantasía de Algodón muy finos..... 5 ,, 1.00

PAÑUELOS Blancos labrados muy finos..... 7 ,, 1.00

PAÑUELOS de color en gran variedad de dibujos..... 7 ,, 1.00

PIJAMAS de Soiesette y Poplin con cuello o sin cuello en color entero..... 1 por $1.00

CANZONCILLOS y CAMISETAS de Poplin liso modelo "Casa Grande"..... 2 ,, 1.00

TELAS

PLANTA BAJA

FLAXON estampado.....3 cortes 12 varas por $1.00

Lan-Olin estampado.....2 ,, 9 ,, ,, 1.00

VOILE Inglés estampado.....2 ,, 6 ,, ,, 1.00

VOILE Francés en estampados muy originales el corte de 3½ ,, ,, 1.00

CREPES y ALPACAS RAYON estampados muy originales 3 ,, ,, 1.00

HOLANES BATISTA en estampados clásicos de tinte firme..... 3 varas por $1.00

Mantelería

Planta BAJA al fondo

SERVILLETAS tamaño 17 x 17.....10 Por $1.00

SERVILLETAS marca "Bilmore" tamaño 20 x 20..... 6 ,, 1.00

MANTELES de Alemanisco Blanco con franjas de color de 2x2 varas..... 1 ,, 1.00

Ropa de cama

Planta BAJA al fondo.

FUNDAS marca "Flor" de Warandol blanco

Tamaño personal en 18 x 34"..... 6 ,, 1.00

½ camera ,, 18 x 46"..... 4 ,, 1.00

camera ,, 18 x 60"..... 3 ,, 1.00

FUNDAS marca "Reina" de Warandol, camera, en 18 x 60" y en los colores: Rosa, Salmón, Azul, Maíz..... 2 ,, 1.00

CUADRANTES marca "Reina" de Warandol, en 60 x 60, y en los colores: Salmón, Maíz, Rosa y Azul..... 2 ,, 1.00

SABANAS 1924 de Warandol Blanco, tamaño personal en 54 x 76..... 2 ,, 1.00

SABANAS 1931 de Warandol Blanco, camera, en 72 x 90..... } ,, 1.00

FUNDAS 1931 de Warandol Blanco, camero, en 18 x 60..... }

SABANAS marca "Reina" de Warandol, camera, en 72 x 90 y en los colores: Rosa, Salmón, Azul y Maíz..... 1 ,, 1.00

la Casa Grande

M.E.C.D. 2016

COSAS DE CINELANDIA

Para cualquier asunto relacionado con esta sección diríjase al Cronista Teatral y Cinematográfico del DIARIO DE LA MARINA

CONTESTACIONES

CRINOLINA. — Theda Bara, la famosa «vampiresa» de los años anteriores a la guerra, vive felizmente casada con Charles Drabin, conocido director, en uno de los barrios más elegantes de Hollywood.

Theda Bara cuando actuaba ante la lente era la mujer que más odio provocaba hacia los personajes que encarnaba. Creó un tipo de vampiresa exagerado y agresivo, condición que trascendía hasta a los títulos de sus películas. Recordamos «La mujer pantera».

Se nos ocurre comparar su labor con la de Greta Garbo en «La Tierra de Todos». En esta película la actriz escandinava encarna el papel de una «mujer fatal» (ya la palabra «vampiresa» ha sido desechada) que, no obstante arrastrar al abismo a los hombres con quienes tiene relaciones, es tanta su espiritualidad y finura que no podemos dejar de experimentar un sentimiento de simpatía hacia ella. Seguramente cuando Greta decida retirarse, nos dejará un recuerdo más grato y perdurable que el de Theda. Por algo se es o no se es artista.

MEXICANO. — En efecto, Eduardo de Arozamena, al cual vemos recuentemente filmando películas habladas en español, estuvo en la Habana y trabajó durante bastante tiempo en el Principal de la Comedia.

Arozamena ha sido casi todo en el teatro: ha escrito comedias, ha traducido del inglés y francés, ha sido director y ha sido, es y por ahora seguirá siendo actor.

Creemos como usted, que sin ser nada del otro jueves, su dicción es de las mas aceptables en el cine hablado.

CARMITA L. — Rene Cardona, el joven actor cubano que desempeña un importante papel en la película «Carne de Cabaret» que se estrenará mañana en Campoamor y en la que figuran como principales partes, la encantadora Lupita Tovar y el gallardo Ramón Pereda, tiene todavía poca historia en los anales del cinema, si bien ha luchado con gran entusiasmo y buena voluntad para abrirse paso en el séptimo arte.

La complacemos dándole algunos datos biográficos sobre Rene Cardona.

Nació en la Habana, recibiendo parte de su educación en España.

En 1926 hizo su debut en las películas, trabajando como extra y dedicándose con verdadero entusiasmo y ardor al arte que había escogido por inclinación, sin que hubiera tenido cualquier clase de experiencia previa en la escena.

Cuando comenzaron a filmarse películas parlantes, Cardona previó el porvenir que este nuevo arte tendría y fué quien hizo la primera película en español, cuyo título fué «Sombras de la Habana». Naturalmente hay que tener en cuenta que el arte parlante estaba aún en pañales, y que la labor de Cardona en aquel «film» tropezó con todas las dificultades inherentes a una nueva industria.

La primer película que hizo la Fox (parlante naturalmente) en New York, con Raquel Meller como protagonista, fué el vehículo para que Cardona demostrara sus habilidades y las cualidades de su voz por el micrófono.

René Cardona ha vivido cuatro años en Hollywood. En aquel emporio del arte el joven cubano ha realizado una verdadera labor, ya que ha trabajado constantemente en todas las capacidades posibles: desde extra, asistente del director y técnico, hasta vendedor de films.

Entre las grandes obras realizadas por Cardona, se cita como importante la venta de una película parlante a un hombre sordo como una tapia... Esto demuestra que el joven es hábil y que cuando él no puede vender algo, hay que perder la esperanza de sacarle nada al artículo de que se trate.

René Cardona tiene cabellos castaños y ojos azules. Una estatura de seis pies y pesa 165 libras. Es soltero y lleno de entusiasmo por su carrera.

Su último éxito, como lo hemos dicho anteriormente, ha sido «Carne de Cabaret».

PRIMA DE RAMON NOVARRO. —Realmente, si no es usted prima del apuesto actor, merece serlo, por el entusiasmo que siente hacia su persona y hacia su arte.

Son tantas y tan íntimas las preguntas sobre su adorado «Ramoncito», que usted hace en su carta, que prometemos hacer una búsqueda afanosa para acumular la mayor cantidad de datos posibles sobre Novarro y poder complacerla.

Por lo pronto debo decirle que Ramón Novarro estaba filmando últimamente y tal vez ya haya acabado de filmar, una película que en inglés se titula «Daybreak» («Aurora») inspirada en la obra teatral del mismo nombre del célebre comediógrafo vienés Schnitzler.

Novarro hace el principal papel de esta nueva película y lo secundan en ella Helen Chandlers, Jean Hersholt y William Bakewell.

Suponemos que será usted la misma que en la anterior carta utilizó el pseudónimo Carolina Villa Arias.

La biografía de Carlos Villarias que nos pide en esta carta se la daremos el miércoles.

Como habrá visto, hemos seguido su consejo, publicando el viernes pasado algo sobre «Carne de Cabaret», la película que se estrena mañana.

En lo sucesivo hemos de hacer ligeros comentarios sobre toda película importante que se vaya a estrenar, para tener al tanto de ella a los aficionados y sobre todo a las aficionadas tan entusiastas como usted.

Esta Sección no tiene nada que ver con la que aparece en nuestro colega «Información». Sí está relacionada con la de «Escenario y Pantalla» que se inserta en esta misma página.

No nos molesta; antes al contrario, le agradecemos sus frases de elogio, que declinamos modestamente.

Escriba cuantas veces quiera y lo que sentimos es no poder complacerla en todo lo que pregunta, tan rápidamente como es nuestro deseo.

EUROPEA. — María Corda y Alexander Corda no son hermanos. Eran marido y mujer.

María Corda nos parece una actriz bastante interesante; pero nos interesa más su exmarido, como director. A pesar de estar separados legalmente, María y Alexander siguen manteniendo buenas relaciones. Actualmente él ha constituído una Compañía productora en París en sociedad con el célebre Max Reinhardt y Madame Corda ha anunciado a sus amigos que saldrá en breve para Francia a filmar dos películas con dicha Compañía.

Y es que el amor, en Cinelandia, como en cualquiera otra parte, no tiene nada que ver con los negocios.

ITINERARIO QUE ES PERJUDICIAL

Los vecinos de Alquízar se quejan del servicio de trenes

ALQUIZAR, mayo 30. DIARIO. Habana.— Los nuevos itinerarios de los trenes del Oeste, están causando general protesta; especialmente en los pueblos de Alquizar, Güira y La Salud, los vecinos se ven forzados a hacer el viaje diario a la capital en guaguas.

En los comentarios que se hacen en esos pueblos, figura la no explicación de la razón que a los autores de los nuevos itinerarios cabe para haberlo establecido, suponiéndose que en la empresa ferroviaria citada existen grandes poderes que no reparan en medios para perjudicar a la empresa y a los pasajeros que hacen la travesía de los pueblos referidos, obligándonos a viajar en ómnibus, a pesar de la diferencia de precio. Para justificar las protestas basta saber que para ir a la Habana en el primer gas-car hay que madrugar, pues la salida es a las cuatro y cuarenta y cinco, llegando a la Habana a hora tan temprana que la espera para hacer cualquier diligencia es insoportable; el otro gas-car que le sigue, tiene señalada la salida a las ocho y dieciseis, llegando a la Habana a las diez, que equivale a dar por perdida toda la mañana, y para evitarnos esas molestias, preferimos la guagua.

De nada ha valido que la empresa mande inspectores para confeccionar los itinerarios de acuerdo con los intereses de los viajeros, ni tampoco los informes de los Jefes de Estaciones, pues hacen lo que tienen por conveniente, como si persiguieran el daño a la Empresa y prestaran valioso auxilio a las empresas de guaguas. Los directores del Ferrocarril del Oeste deben ver este asunto y resolverlo.

G. Posada.

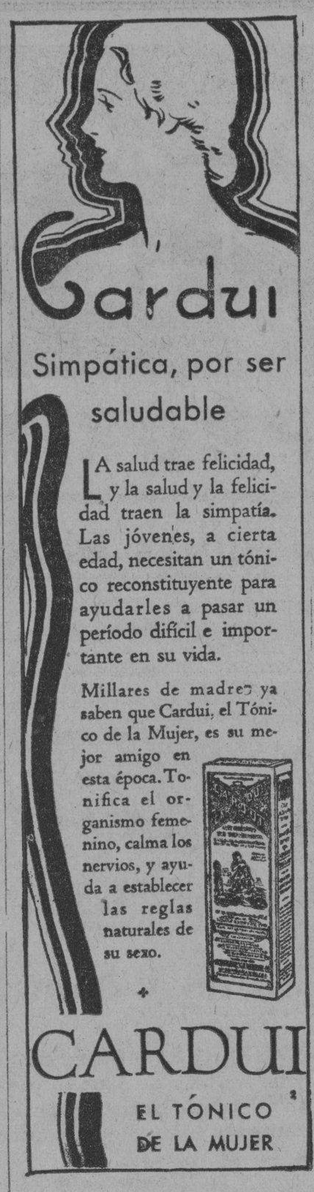

Baños de Mar
---- LAS ----
PLAYAS
JUAN CORUJO
CALLE D y MAR VEDADO
Teléfono F-1272
Abierta la temporada de Verano. Disfrute de los efectos de estos baños de mar de situación privilegiada
SERVICIO DE OMNIBUS EN LINEA Y D.
Los Domingos de 9 a 12 a. m. Concierto por la gran Orquesta 'S'IBONEY"

LA MODERNA ORTOPEDIA

Nuestra larga experiencia nos permite confeccionar bragueros, garantizando la completa retención de la hernia, la mejor fabricación de piernas artificiales. Contamos con una experta empleada para atender a las señoras.

Nuestras fajas (Patente) para suspender el Colon, Estómago y Riñón, son bien conocidas por los resultados positivos y los que las usan así lo acreditan.

Fabricamos el trabajo que su médico le prescriba. El más fino y mejor surtido de medias elásticas.

Atendemos pedidos del Interior
F. GONZALEZ y Cía.—Sucesores de M. Mon y Cía.
O'REILLY NUM. 73. TELEFONO: M-1475

V I B O R E Ñ A S

FIESTA DE ARTE

Correspondiendo a la fina atención de la hermosa señorita Mirta de Juan, la expresiva muñeca profesora de piano, serán muchas las familias viboreñas que asistirán en la mañana de hoy al Centro Gallego, a las nueve, para presenciar el acto de la opción de Mirta, a la gran Medalla de Oro, gran premio que ganó en la más reñida lid artística, al recibirse de profesora de piano.

Ayer publiqué el difícil programa que interpretará Mirta, en el que aparecen los autores Scarlatti, Debussy, Chopin, Beethoven, Schumann, Wolf-Philipps, Liszt y Sgambatti y una vez más Mirta demostrará ser de ellos la más fiel y sentimental intérprete.

Por anticipado le auguro un éxito muy brillante.

AGUAS DEL JORDAN

Las recibirá hoy el hermoso niño primer fruto de los amores de los jóvenes esposos Rita María Montejo y el Ingeniero Luis de Arias Garcia, en nuestra Iglesia parroquial y ante el querido Padre José Rodriguez Pérez.

Madrina será la abuela paterna mi estimada amiga señora Asunción G. de Arias, Directora del gran Conservatorio Arias, y el padrino el abuelo materno Ingeniero señor Pastor Montejo.

Acto para el que no ha sido extendida una sola invitación, pues será en la más rigurosidad familiar.

Por anticipado felicito a Rita María y «Luisito», así como a los complacidos padrinos-abuelos, deseando al nuevo cristianito la más larga y dichosa vida.

UN SALUDO

Es hoy la festividad de Santa Angela de Médici fundadora de las Ursulinas, y también es la de Santa Petronila.

Me complazco en saludar a la gentilísima viboreña señorita Angelita González y del Campo que celebra hoy sus días y su cumpleaños.

La bella amiguita «Nenita», me ha pedido diga a sus amistades se ve impedida de recibirlas como en años anteriores, debido al delicado estado de su abuelita.

También me complazco en saludar a la bella señorita Petronila Wilson y Martínez, la princesita del dichoso hogar de los esposos señora María Luisa Martínez y el señor Guillermo Wilson.

Les deseo todo género de felicidades.

JACOBO EZRA

Doblemente lamentable ha sido haya recibido retrasada una carta de tan estimado amigo, propietario de la antigua y conocida casa El Clarín, pués en ella me hacía un valioso ofrecimiento de un premio para sortearlo en la fiesta que celebramos el miércoles en el teatro Tosca.

El amigo Jacobo donaba un Canario Belga en su elegante jaula, o bien Una Pareja de Canarios Amarillos en su criadera, valioso premio que mucho he lamentado no haber podido aceptar, pues me enteré de él casi en los momentos de celebrarse la fiesta.

De todos modos, mucho agradezco la gentileza de tan generoso amigo, la que sabré aprovechar en la otra...

NOTA DE DUELO

Mucha pena me ha originado la triste noticia del fallecimiento de la infortunada señorita María Luisa Sánchez, víctima de incurable dolencia que hizo inútiles los recursos de la ciencia y los desvelos de sus familiares, a los que dió su último adiós con gran resignación cristiana.

Se apreciar la pena de todos y muy particularmente la de inconsolable madre, la apreciable señora María Luisa Hidalgo y su hermana la señorita Hilda.

¡Dios haya acogido en su seno la purísima alma de la inolvidable María Luisa!

SR. JOSE DEL VALLE Y PESO

Otra nota de duelo muy sentida es la muerte del señor José del Valle y Peso, ocurrida en su residencia de Santa Catalina y San Pablo, fallecimiento muy lamentado aquí por las muchas relaciones sociales que contaba.

A todos sus familiares dedico la sincera expresión de mi condolencia, en especial a su entristecida viuda la señora María Díaz.

UNA ADVERTENCIA

Algunas veces se me pide consigne ciertas notas referentes a asuntos amorosos, y es el caso que las personas peticionarias no se detienen a pensar el inmenso daño o por lo menos gran contrariedad que pueden ocasionar de no estar autorizadas por las personas en ellas aludidas.

Recientemente así ha sido, se me pidió un «chismecito», más lo acogí, como siempre, receloso, y efectivamente, hubiera sido una «bombita de mano» para los aludidos y sus familiares.

Es de lamentarse que aún, en estos tiempos, existan «graciosos» que en asunto tan delicado pretendan serlo, a costa de un serio disgusto y proporcionándome las consiguientes molestias de rectificaciones etc., etc.

Hasta ahora he tenido la satisfacción de no haber sido sorprendido por estos «pillines», algunos «muy mayores de edad»...

Urbano DEL CASTILLO

ENCONTRADA LA JOVEN ASIATICA

Por su boluntad huyó del lado su esposo. Estafa de 300 pesos

La Policía Judicial conoció en el día de ayer de los hechos siguientes:

—El asiático Felipe Henjon, de 35 años y su paisana Dora León Belingan, de 23 años y ambos vecinos de Amistad 83, fueron detenidos por el vigilante 1836, a petición del esposo de la joven, nombrado Enrique Chang, quien la acusó días pasados de haber abandonado su domicilio, suponiendo que estuviera secuestrada. La joven declaró que era casada con Chang, al que se había visto obligada a abandonar por su carácter, estableciendo íntima amistad con Felipe. Ambos quedaron en libertad.

—Alberto Hernández Catá, vecino de Escobar 173, ha sido acusado por la casa comercial de Guiralt, establecida en O-Reilly 61, de haber solicitado varios radios para distintas personas residentes en esta capital y al tratar la casa de hcerlos efectivo, fueron informados por las mismas, de que ya le habían sido abonados a dicho individuo, con lo cual los ha estafado en más de trescientos pesos.

MEDU-LAIT
Engorda los músculos sin dar grasa
De venta en Droguerías y Farmacias acreditadas. Pida prospecto explicativo a Medu-Lait.
Apartado No. 1054.—Habana
La transforma en una MODELO de curvas definidas e interesantes

CONVOCATORIA PARA CUBRIR UN CARGO DE PRESIDENTE DE SALA

Apelación contra una resolución de Agricultura. El Presidente de la Audiencia oriental conferencia con el del Supremo

El Tribunal Supremo convoca a los funcionarios que de acuerdo con el Artículo 64 de la Ley Orgánica del Poder Judicial deseen el traslado a la plaza de presidente de la Sala Primera de lo Criminal de la Audiencia de la Habana, vacante por haber sido nombrado el doctor Temístocles Betancourt, magistrado de dicho Tribunal, así como a las personas que con la aptitud legal necesaria aspiren a ese cargo.

Dicha convocatoria es por diez días hábiles y vence el día 9 del próximo mes de junio.

Apelación contra un acuerdo de la Secretaría de Agricultura

En el expediente relativo a la apelación establecida por Ramón Fernández Corcho, contratista de trabajos marítimos del puerto de Tunas de Zaza, contra resolución de la Secretaría de Agricultura, Comercio y Trabajo que declaró con lugar otra apelación establecida por Juan Pérez Olivera, representante del Gremio Union Obrera, contra acuerdo adoptado por la Comisión de Inteligencia por la que se revocó dicho acuerdo y se confirmó la resolución dictada por el presidente de la referida Comisión, relativa a la distribución de trabajo en el mismo, se ha declarado no haber lugar al recurso establecido por el mencionado Ramón Fernández Corcho y, por lo tanto, firme la resolución de la Secretaría de Agricultura, Comercio y Trabajo.

El presidente de la Audiencia de Oriente celebró reservada conferencia con el presidente del Tribunal Supremo

Ayer, por la mañana, concurrió al Tribunal Supremo, celebrando una extensa y reservada conferencia con el presidente de tan alto Tribunal, licenciado Juan Gutiérrez Quirós, el presidente de la Audiencia de Oriente doctor Luis Hechevarría y Limonta.

Interrogamos al recto jefe del Poder Judicial en la provincia oriental sobre el motivo de su visita, y este funcionario guardó gran reserva. No obstante, tenemos la impresión de que en esa entrevista se trató de la actuación del juez de Santiago de Cuba, doctor del Río Balmaseda.

CONSEJOS MEDICOS

Por el Dr. PEREZ BOUDET

EX-INTERNO del Hospital de Emergencias, Médico del Departamento Forense de la Ciudad de la Habana; Especialista de las afecciones del Aparato Digestivo, GABINETE: Prado 33, altos. Teléfono A-7490 (Dirijase la correspondencia al DIARIO DE LA MARINA. Prado 101, Dirección).

MARIA LUISA. (Camagüey):

Para esa nueva afección que me dice en su carta creo que cuando le ocurra, deberá de aplicarse las ámpulas de Asmalicida y continuar con las gotas de este mismo producto posteriormente. Debe además tomarse su tensión arterial, que puede ser la causante de esos trastornos que me expresa más abajo. Después que la tenga, si lo desea, mándeme a decir cual es, que le contestaré este extremo.

UNA DESCONSOLADA. (Ciudad):

Ya usted entró en la edad de la menopausia y esos son sus trastornos periódicos. Mi consejo es que se aplique las ámpulas de Surovarina y tome una oblea de Ocrearsinol antes de sus principales comidas.

REPUBLICANO. (Sagua la Grande):

Necesita un tratamiento gástrico especial y mas usted que además de las frecuentes indigestiones que dice presenta, se encuentra padeciendo de su hernia, la cual debe de operarse en frío cuanto antes. Creo por el momento que mantenga siempre su vientre al corriente mediante media o una pastilla de Isticina disuelta en un vaso de agua al acostarse y después de cada comida tomar un papel de Kaolinase.

FOLLETIN 17

COLECCION «PRINCESA»
(NOVELAS ESCOGIDAS)
XXVI

HIPOCRITA

(SAINTE NITOUCHE)
POR
M. DELLY
Traducida por Felipe VILLAVERDE
PRIMERA EDICION

(De venta en «La Moderna Poesía»)

—¡Yo nunca disputo!—declaró el dulce Pascual, ocupado en hacer zalamerías a abuelita que pasaba una mano acariciadora por aquellos ojos sin luz.

Poco después aparecieron los tres Dornoy y felicitaron a la abuela ofreciéndole sendos ramos de flores. Por último llegó un magnífico ramo de la Casa de los Pájaros, con las tarjetas de los condes de Rodenec y del vizconde.

Por la tarde, toda la familia, así como la señora Leonora y sus sobrinos, fueron a la casa de los vecinos. Emilio y Seradf, el ayuda de cámara indio de Eloy, había establecido en una glorieta del parque un estrado. Allí fueron los jóvenes artistas a hacerse ver y oir ante un público lleno de indulgencia, al cual se había unido el excelente Camelia, muy contento de poder aplaudir a sus amiguitos.

Amelia había hecho aprender a Pepita y a Ruperto un diálogo muy corto, que lo dijeron con la mayor gracia del mundo. Teo hizo reir hasta soltar lágrimas a todos los espectadores, incluyendo a los criados indios, y aun la regañona Juana María, con un monólogo cómico, que con su cara seria lo hacía todavía más chistoso. Marichu, en tono de presunción y monótono, declamó varias estrofas de los Orientales, que sus hermanos, sin respeto a Víctor Hugo y considerando solamente la insuficiencia de la intérprete, declararon «latosa». Juan recitó una poesía compuesta por Francisco para la fiesta de la abuela, y Micaela, que tenía una bonita voz, obtuvo gran éxito con una canción bretona.

Después llegaron los cuadros vivos, que fueron repetidos y aplaudidos ruidosamente, sobre todo el último, donde se agrupaban todos los niños vestidos de indios, en preciosas posturas arregladas por Eloy, director de escena.

Terminado ésto, todos volvieron a la Casa de los Pájaros, donde sirvieron una deliciosa merienda. Mientras todos merendaban, la condesa y su hijo se esquivaron para reaparecer pronto vestidos a lo indio; él, todo de blanco, con un turbante de vaporosa seda adornado con un magnífico airón de diamantes; ella llevaba una chaqueta de terciopelo púrpura bordado de oro y una falda de seda blanca que dejaba ver, alrededor del tobillo, los aros adornados de preciosa pedrería. Varios brazaletes en el pecho y alfileres de oro con brillantes de luces espléndidas retenían el velo de gasa que envolvía a la condesa.

Nunca había parecido más bella a los ojos maravillados de los Arzen. Nunca habían tenido más lumbre los ojos de Eloy, ni más acariciador encanto que a la sombra de aquel turbante blanco que hacía resaltar el color sombrío y aterciopelado de ellos.

Pepita murmuró al oído de Teodoro:

—Dime, ¿es una hada la señora condesa?

—Tal vez lo sea—contestó maquinalmente Teodoro, muy ocupado en mirar a Musia.

La cual tenía los ojos fijos en la condesa y, al parecer, no podía separarlos de ella. Después los dirigió hacia Eloy o, mejor dicho, al brillante airón.

—¡Oh! ¡señora, si quisiera usted enseñarnos sus joyas! — pidió en aquel momento Marichu.

—¡Qué indiscreta eres!—le respondió doña Elena.

Pero la condesa protestó.

—Nada de eso. Si estas señoritas tienen gusto en ello, les mostraré algunas.

Tocó el timbre y dió una orden a su doncella. Esta reapareció pronto con un cofrecito de madera precioso. La condesa lo abrió con una llavecita de oro.

Mil exclamaciones admirativas se oyeron al ver aquellas maravillosas joyas, unas procedentes de la familia de la condesa, otras ofrecidas por su marido.

Amelia admiró sobre todo los alfileres de oro, destinados a sujetar los velos, adornados con diamantes y zafiros de rara belleza dispuestos con gusto exquisito.

Musia estaba, modestamente, detrás de su prima. Con los párpados un poco bajos parecía que no prestaba más que moderado interés a las joyas que iban pasando de mano en mano.

Teo, a quien aquellas cosas le llamaban muy poco la atención, no la perdía de vista. Y hacía entre sí ciertas observaciones. Bajo las pestañas pálidas, veía lucir las pupilas claras, que se fijaban con expresión de codicia en las gemas ofuscadoras. Los labios tenían aquella leve ondulación que ya le había visto varias veces, sobre todo cuando Musia estaba en la Casa de los Pájaros.

Y mientras ella tenía entre las manos un aderezo cuajado de diamantes. Teo vió crisparse sobre la magnífica joya con ávido gesto, los dedos finos y de uñas muy puntiagudas.

Teodoro dirigió instintivamente la mirada hacia Eloy. El joven estaba sentado un poco lejos de todos, acariciando los rizados cabellos de Pascual que se apoyaba zalameramente contra él, y parecía muy interesado por la cara admirativa y las divertidas reflexiones de Josefa ante «las bellas piedras brillantes». Pero Teo ya sabía que su buen amigo tenía la facultad de verlo todo sin parecer que lo veía y no dudó que también le habría sorprendido el gesto significativo de Musia.

Cuando todos hubieron admirado a sus anchas las joyas, la condesa volvió a ponerlas en el cofrecito, un poco al azar, con intención de arreglarlas después. Llevó todo a un soloncito próximo y como doña Elena se admirara de que no cerrase la tapa con llave, aquélla replicó:

—No hay absolutamente nada que temer. Estoy tan segura de todos mis criados como de mí misma.

Como la temperatura era de ideal suavidad, el conde de Rodenec, apoyándose en el brazo de su hijo, salió a la terraza, a sentarse, y todos se agruparon alrededor de él, a la sombra de viejos castaños.

—¿No teme usted al frío, señora? —preguntó la condesa a la abuelita, que estaba un poco acatarrada.

—No, señora, si hace tanto calor...

—No importa, abuelita, le voy a buscar la toquilla—dijo Amelia, levantándose.—Al mismo tiempo haré un encargo a Juana María para la comida.

—En el salón encontrarás la toquilla, Amelia; la he llevado allí esta mañana por descuido—dijo Musia.

Apenas hacía cinco minutos que Amelia había salido, cuando su prima se dió, de pronto, un golpecito en la frente.

—¡Qué tonta soy! La toquilla no está en el salón, sino en el armario de usted, abuelita. Recuerdo haberla dejado esta mañana. ¡Qué aturdida!... Y esa pobre Amelia la va a buscar inútilmente abajo. Voy corriendo a decírselo....

—No te molestes, hija mía, no es necesario—dijo doña Elena.—Si Amelia no la encuentra en el salón, ya se le ocurrirá buscarla arriba.

—Vale más que vaya yo, tía, que dejarla buscar inútilmente, cosa por demás enojosa.

Se alejó y, apenas había desaparecido, dijo Leonora con entusiasmo,

—¡Qué complaciente es esta muchacha! Siempre se le nota el temor de causar alguna pena o algun enojo a los demás.

En efecto, es de una índole deliciosa—apoyó la condesa convencida.—Tiene usted buena suerte con sus nietos, señora—alabó, dirigiéndose a la abuela.

—Es verdad, y de ello soy gracias a Dios—contestó la anciana con una mirada afectuosa a las cabecitas que la rodeaban. Pero éstos, lo mismo que Amelia, me conocen de siempre, han sido cuidados y mimados por mí. El cariño de Musia es más espontáneo, menos regido por la costumbre, puesto que la pobrecita me conoce de poco tiempo. No obstante ¡cuánto me quiere la pobre muchacha! ¡Qué abnegación la suya!

Eloy se mordió los labios como para retener una palabra que se le iba a escapar. Teo, temiendo estallar, se levantó y, yendo hacia Moro, le cogió las dos patas delanteras que se las echó a los hombros y le besó el hocico sedoso.

—¡Toma!—le dijo—porque tú eres el mejor amigo. Por eso te quiero mucho, Moro... Muza.

Moro sacó entonces la lengua, de color de rosa, y delicadamente la pasó por la nariz de Teo, con grande alegría de Josefa que quiso a su vez que el perro le mostrase, con aquella caricia, que también él «quería mucho a los amiguitos de su amo».

Poco después aparecieron juntas Amelia y Musia. Esta había llegado a tiempo, pues su prima, ocupada en conferenciar con Juana María, no había buscado aún la toquilla.

Los Rodeneces y los Dornoy comieron aquella tarde en casa del notario, recepción íntima, en razón del luto de la familia Arzen.

Juana María, que tenía una consideración muy particular por los habitantes de la Casa de los Pájaros, había hecho una comida delicada en honor de ellos, y quedó muy satisfecha de los elogios que le tributó la condesa, cuando, al salir con todos del comedor para ir al jardín, vió a la cocinera que, en aquel momento, atravesaba el vestíbulo.

Llegada la noche, Teo y Juan encendieron los fuegos artificiales bajo la dirección de Eloy. El joven quiso encargarse enteramente de la compra de las piezas y, como de costumbre, hizo las cosas en grande. Todo el barrio se puso en movimiento, los vecinos se asomaron a las ventanas para disfrutar del espectáculo, lo que hizo decir a Teo, siempre de buen corazón, que debían haber pedido al alcalde la plaza de la iglesia

M.E.C.D. 2016

Nuevos Sombreros

Las Ultimas
Ideas
Lanzadas
por PARIS

Nuestras colecciones han sido renovadas con los más preciosos estilos tanto en materiales como en Modelos producidos por firmas que dán la elegancia en la Moda.

Los precios todos rebajados para satisfacer a las clientas con un buen sombrero por poco dinero.

Su visita será atendida con cortesía.

NUÑEZ

AMISTAD 50, casi esq. a NEPTUNO

CANAS

"PILAR" Vegetal Instantánea

Unica en su género

Garantizamos su Esplendido Resultado

"LA PILAR" *instantanea (última creación) a los diez minutos de su uso devuelve al cabello su color natural o primitivo* **DURACION:** *3 meses.*

Colores: Rubio, Castaño claro, Castaño obscuro y negro.
Precio: $1.00, estuche, en todas las boticas de la Republica para que sea legitima exija el nombre **"PILAR"** *en la etiqueta.*

SOLICITE PROSPECTOS GRATIS AL APARTADO 1054, HABANA.

HABANERAS

(Viene de la página SIETE)

DE DIAS

CUSITA HERNANDEZ

...la festividad de hoy.
Un saludo más.

Llegue con estas lineas hasta una señorita que está de días, airosa y graciosísima, Cusita Hernández.

Hasta ella llegarán, con tal motivo, las demostraciones más efusivas de aprecio, estimación y simpatía.

No recibirá.

Lo digo por expreso encargo.

MATILDE DE LEON DE ARMAND

Un recibo elegante.

Con motivo de sus días.

Lo tuvo en su suntuosa residencia de la Calzada del Vedado, Matilde de León, la bella y gentilísima esposa de Alberto Armand, el amigo tan querido, condueño del gran jardín **El Clavel**, de Marianao.

La más selecta representación de la alta sociedad habanera, de esta sociedad en la que la señora de Armand disfruta de tantos afectos y tantas simpatías, se dió cita allí para congratularla.

Formaban un grupo numeroso las damas reunidas en torno a la encantadora Matilde.

La Condesa de Villanueva.

La Marquesa de Tiedra.

Lily Morales de Coroalles, Beba Avendaño de Gronlier, Maruja Barraqué de Sánchez, Blanquita Maruri de Hornedo, Amalia Anglada de Romero y Carmelina Laurrieta de Fondón.

María Antonia Alonso de Asputo, Evelia Méndez de Valdés-Rodríguez, Serafina Cadaval viuda de Alfonso, Lolita Ajuria de Almagro, Virginia Calvo de Varona, Berta Pla de Morán, Pilar Bauzá de Hernández, María Hernández de Carrillo, María Luisa Richard, Rosita Bauzá de Hernández Guzmán, Belén Vidal de Riquelme y Lolita Guerra de Nogueira.

Josefita Hernández Guzmán de Irazoz, Laura Rayneri de Alonso, Matilde Ortega Cuquita Hernández Bauzá viuda de Tomé, Carmela Acebal viuda de Mediavilla, Elvira Martínez de Alvarez Ríus, Luisa Trujillo de Ortega y María Julia Arenal de Goiri-gozarri.

Conchita Valdivia de Santo Tomás, Isabel Reyes de Zúñiga, Mercedes Ponce de León de Machado, Rita Alvarez Maruri de Somoano, Dulce María Reyes Gavilán de Pujals Guillermina Pérez Fernández, Zoila Pérez Fernández de del Valle, Lolita de la Vega de Maruri, María Gassiot de Huguet y Hortensia García Barbón de Ruiz.

Julia Heymann de Menéndez, María Julia Faes de Pla, Mercedes Cadaval viuda de Aldazábal, Magdalena Hernández de Pujals, Regina García Gandara de Heymann, Sofía Arenal de Cárdenas y Josefina Buría de Media.

Señoritas:

Asunción O'Reilly.

Ana María Carrillo Olga Alexander, Josefina González Richard, Marta de los Reyes, Concha González Richard y Amparito Giner.

Nena Alexander, Bebita Vignau, Marta Pujals, Mercedes y Sarah Faes Lita Embade, Berta García, Bebita Pujals y Conchita Gallardo.

María de León, Carlotica Young, Pepa Vignau, Chiquitica Romero y Lolita Socarrás.

El buffet riquísimo un verdadero derroche, servido con la proverbial esplendidez de los señores de Armand.

En la decoración floral de la mesa dejaron huellas de su exquisitez, de su gusto inimitable, aquellos privilegiados floristas del gran jardín de Marianao.

Se prolongó la reunión.

Hasta ya entrada la noche.

TULIO M. CESTERO

Un huésped distinguido.

De alta significacion.

Es el general Tulio M. Cestero, escritor y poeta, que desempeña el cargo de Ministro de Santo Domingo en Madrid.

Llegó ayer en el vapor **Habana**, antes **Reina María Cristina**, que manda el capitán Agacino.

Muy querido aquí Cestero.

Donde son muchos sus amigos.

Seguirá viaje en breve a la República de Santo Domingo el culto y caballeroso diplomático.

Reciba mi saludo.

Con una cordial bienvenida.

DUELO

Bajo un pesar.

Grande y profundo.

Así se encuentra en estos momentos el amigo caballeroso y muy querido Pedro Marín Herrera.

Ha muerto su esposa, la señora Carmen Vicini de Marín, dama ejemplar, sencilla y virtuosa.

Fué su entierro ayer.

En horas de la tarde.

Llegarán estas líneas hasta el señor Pedro Marín Herrera con un testimonio.

Es el de mi pésame.

Muy sentido.

(Continuación de la Pág. ONCE)

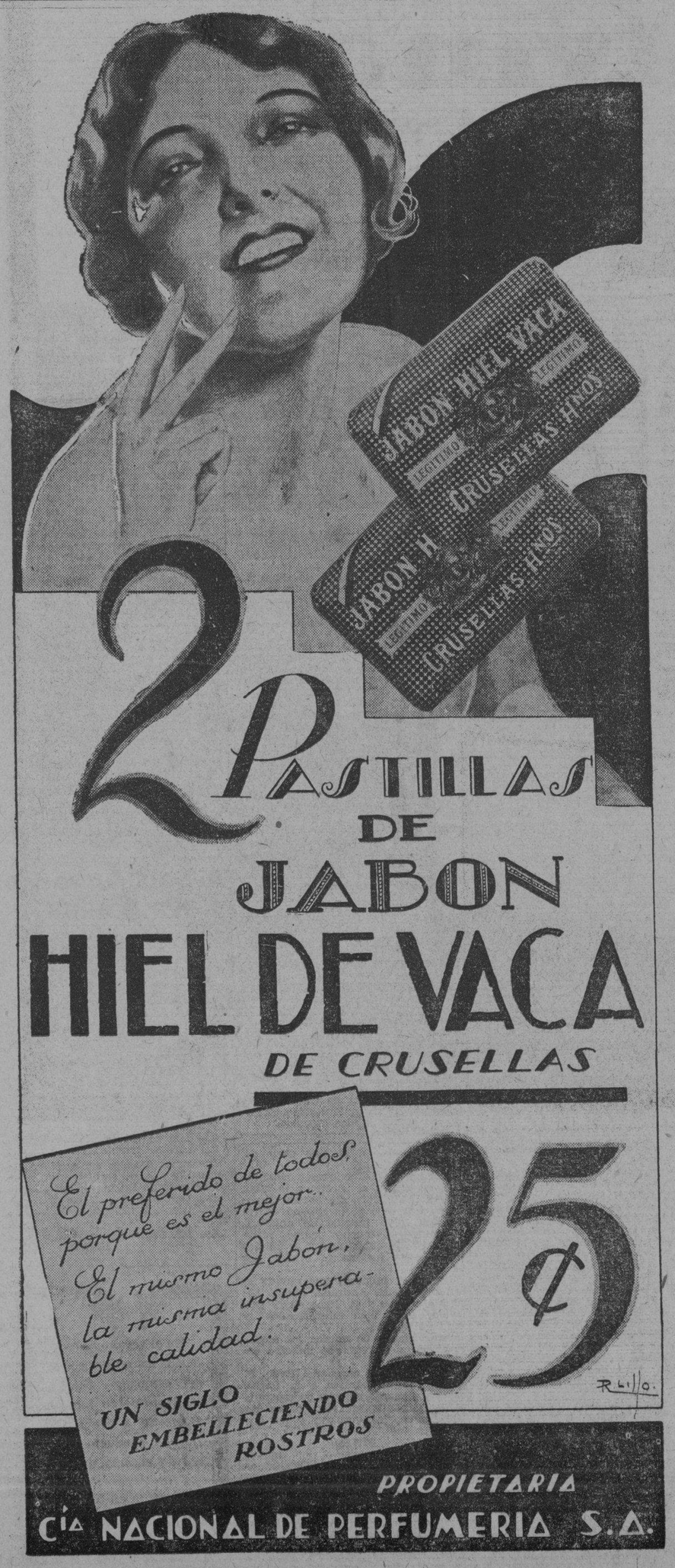

La mayor sorpresa del año

EL PROXIMO LUNES

VEAN ALGUNAS MERCANCIAS Y PRECIOS:

CREPE MORGOL DE SEDA en clase finísima y 60 colores . **Ahora a $0.60**
SUPERIOR SEDA ESPEJO inglesa (era de $0.80) . . . . . **Ahora a $0.55**
PRECIOSO SHANTUNG JAPONES de la mejor calidad (era de $1.25) . . . . . **Ahora a $0.90**
MAGNIFICO HOLAN FRANCES de lino puro en colores (de 50) **Ahora a $0.32**
CHIFONES ESTAMPADOS con dibujos originales (eran de $2) **Ahora a $1.00**
CREPE MONGOL ESTAMPADO con dibujos preciosos (eran a $2.10) . . . . . **Ahora a $1.25**
VOILE INGLES ESTAMPADOS con dibujos nuevos (eran a 30) **Ahora a $0.18**
PETER BATISTA ESTAMPADOS más de 60 dibujos eran a 0.35) . . . . . **Ahora a $0.20**
SHANTUNG JAPONES con preciosas estampaciones (era a $1.40) . . . . . **Ahora a $0.75**
COTANZA INGLESA SUPERIOR que era de $2.25 (1 pza. con 10 vs). . . . . **Ahora a $1.20**
HOLAN BLANCO DE LINO superior 1 pieza con 10 vs. (era a $4.50) . . . . . **Ahora a $3.00**
MEDIAS DE MUSELINA con costura en todos colores (eran a $0.55) . . . . . **Ahora a $0.35**
MEDIAS DE SEDA PURA en todos colores, garantizadas (eran a $1.75) . . . . . **Ahora a $1.15**
BLOOOMERS IRROMPIBLES de seda en colores (eran a $0.50) . . . . . **Ahora a $0.35**
TOALLAS INGLESAS superiores buen tamaño (eran a $0.35) **Ahora a $0.20**
TELA ANTISEPTICA "RED STAR" con 18 pulgadas (era a $1.25) . . . . . **Ahora a $0.98**
TRAJES PARA NIÑOS de 1 a 7 años. (Eran de $1.00 y $1.25 cada traje) . . . . . **Ahora a $0.60**
CRETONAS INGLESAS preciosas más de 100 estilos (eran a $0.30) . . . . . **Ahora a $0.15**
Pañuelos para hombros con finos estampados (eran a $2.00) . . **Ahora a $1.00**
CALCETINES H. R. 77, legítimos cuyo precio era de 70. . . **Ahora a $0.55**
CORBATAS DE ALTA NOVEDAD y magnífica calidad de $1.00) . . . . . **Ahora a $0.50**
CAMISETAS P. R. 382 legítimas, talla 1a. (era la media doc. a $8.00) . . . . . **Ahora a $6.25**
PRECIOSAS CARTERAS DE PIEL en colores (eran a $1.75 **Ahora a $1.00**
ELEGANTES SOMBRILLAS francesas (eran a $2.00) . . **Ahora a $1.00**
JUEGO DE MANTEL con 6 servilletas (eran a $1.65) . . **Ahora a $1.00**
SABANAS MIMOSA la mejor clase camera (era a $1.00 . . (o media docena $3.50) **Ahora a $0.65**
SOBRECAMA DE PIQUE magnífica en colores eran a $2.75 **Ahora a $1.70**
CORSE FAJA SUPERIOR en todas las tallas eran a $1.50 **Ahora a $0.85**

La Elegante

NEPTUNO - 48
casi esquina a Aguila

NO GASTE SU DINERO

Sin antes ver todas las gangas que "LOS PRECIOS FIJOS" tienen preparadas para todo el mes de

JUNIO

LOS PRECIOS FIJOS

Toda la manzana de

Reina, Aguila y Estrella

REBAJA DE PRECIOS

Cortes de melenas, manicures y arreglo de cejas
cada servicio . . . . . a 50 c.
Niños . . . . . a 40 c.
Shampomg . . . . . a 60 c.
Ondulaciones . . . . . a 80 c.
Ondulación Permanente, irreprochable **$10**
Masajes de $1 a $3 -- Tintes a precios de reajuste

Esta rebaja provisional no afecta en nada a la perfección acreditada, norma y garantía de nuestros trabajos.

Suscríbase al DIARIO DE LA MARINA

DIO EN PAGO UN BILLETE FALSO

Se encuentra en la cárcel un reclamado por disparos de arma

En la Cárcel de la Habana se encuentra detenido Rafael Fernández Aballí, y según el Experto Olave, que en tal sentido lo ha informado, es el mismo individuo que reclama el Juez de Instrucción de la Sección Cuarta en la causa que se le instruye por disparo de arma de fuego.

UN DETENIDO

Tranquilino Carrillo Martos, chofer y vecino de Florida 46, fué arrestado por los Expertos Santos y Fores. Estaba reclamado por el Juez Correccional de la Sección Segunda en varios juicios. Quedó en libertad mediante fianza que prestó.

UN BILLETE FALSO

Albino Pérez Fernández, vecino de Cuarteles 7, dió cuenta en los Expertos, que en pago de una mercancía que le vendió al comerciante Manuel Rodríguez, establecido en San Nicolás de Güines, le dió en pago un billete de a 20 pesos, que más tarde se ha negado a cambiárselo.

EXCESOS DE VELOCIDAD

Por transitar con exceso de velocidad por 2 y 23, el Experto Fernández de Lara, denunció a los choferes que manejaban los ómnibus 35, La Estrella Cubana; 7, Lawton Batista; 302, La Cuba; camión 66285; auto de alquiler 43138 y auto particular 8285.

LAS SUFRAGISTAS DAN CLASES NOCTURNAS A SUS NUMEROSAS SOCIAS

Las señoras Amalia E. Mallén de Ostolaza y Clotilde Morians de Revel, Presidenta y Secretaria, respectivamente, del Partido Nacional Sufragista hacen saber a sus afiliadas que deben pasar por la Secretaría del Partido, Empedrado 30, altos, cualquier día hábil de 5 y cuarto a 6 y media de la tarde para recibir la correspondiente tarjeta con motivo de las clases que se propone ofrecer el Partido para la debida preparación de sus miembros; las clases serán de instrucción primaria moral, cívica y de otros conocimientos que las prepare para el debido uso del sufragio.

También a la propia hora se admiten afiliaciones al Partido.

NUEVOS SOMBREROS
A PRECIOS DE
VENTA ESPECIAL

Aproveche usted esta oferta de

"El Gran Trianón"

Iniciamos una VENTA ESPECIAL a precios que representan el menos del 50 por 100 de su valor. Todo nuestro gran surtido de VERANO, comprado en Paris por Madame Franceschi, está comprendido en esta VENTA-REDUCCION.

PAMELAS y otras formas y estilos de la temporada en Panamá Lac, Bakou, Paillason, Sisol y otras pajas de fantasía, lo mejor y más nuevo en Sombreros de Verano, ofrecidos A LOS PRECIOS MAS BAJOS

Aproveche nuestra VENTA ESPECIAL.

"El Gran Trianón"
LA CASA FRANCESA
DE AMISTAD Y ESTRELLA
Teléfono M-3556
Especialidad en LUTO

A LOS QUE SE CASAN

NUNCA SE PODRAN HABILITAR CON MENOS DINERO.

UNA VAJILLA de semi-porcelana inglesa con 61 piezas.

UN JUEGO DE CRISTAL grabado francés, con 30 copas.

UNA BATERIA DE COCINA, de Aluminio, con 20 piezas.

TODO POR $27.00

LOCERIA Y CRISTALERIA

"LA MARIPOSA"
Galiano 56

Envios al interior con flete adicional.

M.E.C.D. 2016

SOCIEDADES ESPAÑOLAS

RESULTARA MAGNIFICO EL BAILE DEL «OLIMPIA»

Todos los detalles que llegan hasta el cronista, son reveladores de la suntuosidad que revestirá el gran baile que el Olimpia Sporting Club celebrará el sábado 6 de junio próximo.

La hermosa y bellísima quinta Batista, sita en Paseo y 29, lucirá esa noche una iluminación esplendente.

Centenares de foquillos y reflectores derramarán en todos los sectores de aquel recinto torrentes de luces en combinaciones fantásticas.

Así mismo el adorno general de los salones a base exclusivamente de plantas y flores será algo sin precedente.

El entusiasmo aumenta día a día, por lo que pueden anticiparse que esta fiesta del Olimpia culminará en un verdadero «suces».

Además del famoso jazz band del profesor Brito, el conjunto Siboney tocará los sones más modernos el sexteto Gloria Cubana.

Las invitaciones femeninas circulan profusamente, y en cuanto a los tickets para caballeros valorados en un peso bien personales o familiares se encuentran en demanda constante.

REUNION DE LA DIRECTIVA EN EL GRAN CENTRO BALEAR

Celebró una importante sesión la Junta Directica. Y las comisiones vienen laborando con entusiasmo para mayor grandeza de tan importante Centro.

La Sección de Sanidad, que preside con tanto acierto el incansable señor Florencio Ferreiro, viene dando pruebas de lo fructífera de su gestión en pro de los intereses sociales y en defensa de los derechos de socios y asociadas.

En estos momentos en que la situación económica hace precisa una activa labor de propaganda se viene haciendo así por la Sección correspondiente, la que en la última sesión aprobó dos mociones que fueron elevadas a la Junta Directiva obteniendo la aceptación de la misma.

Una prueba del resultado de estos trabajos es el deseo de un crecido número de vecinos de Camajuaní, entre los que se cuenta el doctor Manuel Lorenzo Fernández y otras prestigiosas personalidades de aquella localidad, en establecer una Delegación, contando con un número de socios y asociadas muy superior al que reglamentariamente es indispensable para la creación de estos organismos. Obran ya en poder de la Sección de Propaganda los datos y antecedentes necesarios y tanto el Presidente de esta Sección doctor Agustín Fernández, como los miembros que la integran estudian el Informe que han de enviar a la Directiva en su oportunidad.

VERBENA BENEFICA DEL CLUB TENERIFE

Grande ha sido el entusiasmo despertado, con motivo de la celebración de la Verbena benéfica, que el simpático club Tenerife con la cooperación del Comité de Sociedades Españolas, anuncia para el sábado 27 de junio próximo en los espléndidos salones y terraza de la prestigiosa Asociación Canaria, cedido gustosamente para el mismo fin benéfico por el Ejecutivo de esta Institución.

Se están sumando al llamamiento hecho, distinguidísimas firmas comerciales, contribuyendo con sus productos que en esa noche de expender a los precios más ínfimos y cuya recaudación se destinará al alivio de aquellos compatriotas que hoy se encuentran sin albergue esperando su repatriación.

Ya se han seleccionado los kioscos:

El «Cubano» y «Canario», que expenderán sus deliciosos productos típicos, el de las «Flores» que es otro de los que esa noche llamará poderosamente la atención y el de «Jupiña» con sus magníficos refrescos y otros más que se irán dando a la publicidad.

El Comité de Damas sigue laborando con admirable brillantez a quien se le deberá el éxito que ha de alcanzar tan magno acontecimiento.

El conjunto musical de esa noche serán: Romeu, Belisario López, Jazz Band Hermanos Martínez, Sextetos Cubá y Boloña.

EXPOSICION DE CUADROS DE ARTE

La exposición de cuadros que se exhibe en la «Asociación Canaria» del reputado pintor canario señor Manuel Martín González, sigue cada día más la concurrencia por conocer los paisajes cubanos y canarios que tan renombrado paisajista presenta al público.

Se recuerda que todas aquellas personas que no hayan recibido invitación alguna pueden concurrir sin ella a cualquier hora del día y de la noche que la entrada será libre.

El Presidente de la «Reunión de Artesanos», de Coruña, doctor Rua Caron, pronunciando el solemne discurso necrológico ante la tumba del gran poeta Manuel Curros Enríquez.. — El Director de «La Voz de Galicia», señor Barreiro, que representó en el solemne acto a la Sociedad «Curros Enríquez» de la Habana, en cuyo nombre le dedicó una gran corona de flores.

ENORME ENTUSIASMO Y CONCURRENCIA EN LA VERBENA QUE CELEBRO ANOCHE EN EL «CAMPO ARMADA», EL HISPANO

Ayer por la noche se celebró en aquel primoroso campo, que lleva el nombre de «Campo-Armada», se celebró la gran verbena organizada con mucho acierto y éxito brillante por los bravos deportistas del «Club Deportivo Hispano», cosa que no nos extraña porque los conocemos y nos sabemos de memoria que sus fiestas siempre fueron cumbre de gracia, de elegancia, de primores y sutilezas.

A primera noche, dos rosarios de trenes y automóviles salían de la Habana; los autos y los ómnibus por graciosa calzada, y los trenes por las ferrovías, que llega a las puertas del hermosísimo campo; trenes, ómnibus y autos, flotantes en la alegría numerosa de los romeros que marchaban lentamente, porque la calzada era estrecha y la ferrovía de una sola vía. Tal era el gentío que marchaba con rumbo hacia allá.

Y allá, cabe el oro inmenso y gracioso de miles y miles de focos de palios multicolores, en las tiendas de campaña, en los graciosos kioscos, todos típicos y tocados de flores en el Stand, arrogante como aquellos palcos de los circos romanos y sobre la alfombra verde donde luchan ruda y denodadamente los futbolistas en sus desafíos arrogantes a las diez no se podía dar un paso. Tal el gentío, tal la animación, tal el número de mujeres preciosas, que seguramente pasaban de dos mil y tal el abigarramiento de verbeneros; palpitación sonora y fraternal del arraigo y de la profunda simpatía de que gozan entre nuestros elementos sociales los bravos triunfadores del Hispano. Y allí, amables y galantes, atendían y agasajaban a todo el mundo los señores de la directiva:

Presidente: Vicente Novo Campos; primer vicepresidente: Manuel Rodríguez Suárez; segundo vicepresidente: Aquilino Sarmiento Pulpeiro; secretario: José Díaz Landrove; vicesecretario: Cesareo Contreras Repisos; tesorero: José Larralde Aguirre; vicetesorero: José Fraga González; vocales: Silvestre García Granda, Prudencio Cortazar Angulo, Joaquín Gómez Arévalo, Victoriano Valdés Fernández y Ramón Pego Gómez; más el señor Juan Fonfría Suárez, que es presidente de la Comisión de Propaganda y el presidente de la Comisión de fiestas del Hispano que lo es el señor Manuel Rodríguez Suárez.

Las horas pasaron dulces, alegres, en una evocación de juventud triunfante y encantada de asistir a aquella verbena, verdaderamente típica y verdaderamente digna de los hispanófilos.

Hoy va la gran romería.

VISITA A LOS ENFERMOS DEL CENTRO ASTURIANO

Para hoy a las 9 a. m., están citados los miembros de la Sección de Propaganda para visitar en el Sanatorio «Covadonga» a los socios de Delegaciones allí hospitalizados.

Esta visita dominical que reciben los socios enfermos residentes en el interior de la República, es una demostración de lo mucho que se les estima y del deseo de la Sección de Propaganda de que todos sepan que al venir a la «Quinta Covadonga» encuentran allí un ambiente de confraternidad como algunos no habían podido imaginarse.

Buena prueba de ello son las cartas que a diario se reciben en la Secretaría General, muchas de ellas acompañadas de boletas de inscripción de nuevos socios, y todas dando las gracias por las atenciones de que fueron objeto durante su estancia en el Sanatorio.

NUEVA DIRECTIVA DE EMIGRADOS DE RIOTORTO

He aquí los señores electos en las elecciones parciales para formar parte de su nueva Junta Directiva:

Vicepresidente: Daniel Gallo. Secretario: José A. Bouso Alonso. Vicetesorero: Luis Iravedra López. Vocales: José Veiga Gutiérrez; José Lorido; José María Leivas Rigueira; José María Díaz Seco; Miguel Huerta Bartolomé; José Braña Pacio.

Suplentes: Andrés Huerta Selbane; Antonio Bouso y José López Iravedra.

SOCIEDADES QUE HAN CONVOCADO PARA JUNTA

SAN LORENZO DE AREO, Y SU COMARCA.— Celebrará junta general, hoy domingo día 31 del actual, a las 8 de la noche en Salud número 112.

CENTRO ASTURIANO.— Hoy, a las diez de la mañana, se reunirá en sesión la Sección de Intereses Materiales.

PROGRESO DE LANZOS.— Celebrará junta directiva, mañana lunes, día primero de junio, a las ocho y media de la noche, en Factoría 1.

NATURALES DEL CONCEJO DE ILLANO.— Celebrarán junta directiva, el próximo día 2 de junio, a las ocho y media de la noche, en el Centro Asturiano.

CENTRO ASTURIANO.— La Sección de Propaganda, celebrará sesión mañana, lunes, a las ocho y media de la noche.

FIESTAS PARA HOY

CLUB LLANERA.— Banquete y matinée, en los manantiales de San Francisco de Paula, a las 12 en punto.

CLUB APOLO.— Elegante matinée en los salones del hotel New York, a las dos de la tarde.

DEPORTIVO LA PURISIMA.— Elegante matinée, en el salón Mamoncillo, a las 2 p. m.

SOCIEDAD JOVELLANOS. Elegante matinée en el salón Tropical, a la 1 p. m.

EL VALLE DE LEMOS.— Matinée en el salón Ensueño, de los jardines de La Tropical, a las 2 p. m.

UNION MINDONIENSE.— Elegante matinée en el salón Polar, de los jardines del mismo nombre, a las dos de la tarde.

CLUB DEPORTIVO HISPANO.— Continuación de la gran verbena, en el Campo Armada, a las dos de la tarde.

JUVENTUD HERCULINA. Elegante matinée en todos los jardines de Cubanacán, a las 2 p. m.

VERBENA DEL ROMANCE EN EL CENTRO GALLEGO

La Verbena del Romance, la muy sugestiva fiesta que está organizando la Sección de Orden del Centro Gallego, y que se realizará la noche del sábado seis de junio, tiene tal cúmulo de atractivos para nuestro elemento bailador, que sentará un precedente de arte y organización para fiestas de esa naturaleza.

En total son doce las orquestas que amenizarán la estupenda Verbena; son ellas, la orquesta de Tata Pereira; la de I. Díaz, la de Zerquera, la denominada Femenil Ensueño, integrada por señoritas; el Jazz Band Piedra, el Quinteto Barcalés, el Cuarteto Típico denominado Os Trinta y además tríos criollos y Bandas Típicas.

MUCHO EMBULLO DE LOS DE CEDEIRA PARA SU FIESTA

La Sección de Propaganda de esta sociedad, sigue los preparativos del festival bailable que celebra para la fecha del Domingo 1[illegible] de Junio en la hermosa «Terraza Central» del paradero de los tranvías de Víbora y que durará desde la una de la tarde de dicho día hasta las tres de la mañana.

Esta sugestiva fiesta que constará de una brillante matinée bailable y una lucida Verbena teniendo esta doble fiesta muy favorable acogida despertando enorme interés y entusiasmo entre la numerosa colonia cedeiresa y sus múltiples amistades y simpatizadores asiduos concurrentes a estos agradables actos. Ello lo demuestra la demanda de localidades vendidas y solicitadas hasta esta fecha.

Para llevar a gran efecto la preparación de este soberbio festival pone todos sus empeños y entusiasmos la Comisión encargada de su organización.

EN EL FOMENT CATALA

Con la representación de la chispeante comedia «Alégrate Papaito», y números de variedades se cumplirá el programa de la velada teatral que en honor de sus asociados y familiares ofrecerá en la noche de hoy domingo, día 31 de este mes, Gran Foment Catalá, por medio de su Sección de Cultura que preside el señor Florencio Alsina, quien cuenta con la cooperación del Cuadro Artístico «Margarita Xirgú».

Con carácter urgente ha sido convocada para la tarde del próximo domingo día 31 una junta general de asociados la que por tratarse de asuntos de vital importancia se suplica la asistencia de los señores asociados. Hora: dos y media.

MUY LUCIDOS QUEDARON LOS BAILES DE ANOCHE

Anoche, como oportunamente hemos anunciado se celebraron bailes, en los elegantes salones de las sociedades «Club Madrileño» en la Asociación de Propietarios de Calabazar, en el Deportivo «Covadonga» y los de Ferrol y su Comarca, en el local de la A. Artística Gallega; bailes, unos de claveles, otros de flores y todos exaltados por la belleza de grupos numerosísimos de damas bellas y graciosas, y de señoritas muy lindas y gentiles; de manera que cada baile es un triunfo de la juventud y de amor que durante horas encantadoras vivió vida de alegría admirable. Brillantes orquestas los amenizaron, ejecutando los bailables selectos de sus modernos programas. Y las comisiones de Fiesta así como los señores de las Directivas y los asociados rivalizaron muy donosamente en el agasajo y en la galantería propias de las horas encantadoras.

Cada día se acabó en un elegantísimo desfile. A cada una de las Comisiones de las Directivas, y a los asociados les felicitamos, pues, sus bailes han constituido un triunfo y un prestigio para cada una de las sociedades.

SUELDOS FACULTATIVOS DEL CENTRO ASTURIANO

Como dato de actualidad hemos extractado del presupuesto que la Junta Directiva del Centro Asturiano de la Habana presenta a la consideración y sanción de la junta general de dicha sociedad en la noche de hoy, los siguientes particulares en relación con las asignaciones de que han de disfrutar el cuerpo facultativo y los enfermos de la casa de salud Covadonga los que quedarán en:

Un director, 400 pesos; un vicedirector, 300 pesos; cirujanos de urgencia, a 250 pesos; médicos de visita con doce o más años de servicio, a 200 pesos; médicos de visita con seis o más años de servicio, a 175 pesos; médicos de visita a 150 pesos; médicos de guardia con seis o más años de servicio, a 125 pesos; médico anestesista, a 150 pesos; médico auxiliar de cirugía a 150 pesos; médicos internos a 115 pesos; enfermeros diurnos a 70 pesos; enfermeros nocturnos a 65 pesos y ayudantes a 40 pesos. Los enfermeros tanto diurnos como nocturnos y sus ayudantes tienen además manutención y vivienda.

Para ondear el cabello—y para que dure más el rizado—Danderina es lo ideal.

Danderina es una loción tónica que presta lozanía al cabello; impide su caída, extirpa la caspa y da vida a las raíces capilares.

Porque no engrasa ni despide perfumes de mal gusto, los hombres prefieren Danderina para conservar arreglado el peinado.

DANDERINA

INFORMACION CATOLICA

SOLEMNE BENDICION E INAUGURACION DEL EDIFICIO SOCIAL Y OTROS ACTOS DE LOS CABALLEROS CATOLICOS DE CARDENAS

LA CONCURRENCIA

A tempranas horas de la mañana comenzaron a llegar comisiones de Caballeros Católicos de casi todas las Uniones de la isla que unidas al entusiasmo desbordante de los cardenenses, daban a la población aspecto de un día grande y trascendental en los anales del catolicismo cubano, cual corresponde al 20 de Mayo.

SOLEMNIDAD RELIGIOSA

El artístico templo de Cárdenas lucía sus mejores galas.

Su amplitud era poca para contener a una muchedumbre que pasaba de tres mil quinientas personas.

Ofició el Excmo. Sr. Obispo de Matanzas, Monseñor Sainz el cual distribuyó el Pan de los Angeles a más de cuatrocientos caballeros católicos que de tan singular manera hacen protesta de fe.

Seguidamente (a las nueve y treinta), se celebró con severidad imponente y ante nutridas representaciones de casi todas las Uniones, una nueva «Iniciación», presidida por el doctor Valentín Arenas, alma de la institución y digno Presidente General de la misma, cuyo fué el discurso de felicitación, que según ritual se pronuncia al final de este ceremonial verdaderamente hermoso y emocionante. Este discurso lleno de ardor espiritual fué una invitación a las prácticas católico-sociales y una protesta calurosa de patriotismo cubano.

También hizo uso de la palabra en este acto el Iltmo. Sr. Obispo de Matanzas con acentos de amor fraternal, como lo hace el buen Pastor a las obejas de su celestial redil.

BENDICION DEL PALACIO SOCIAL

Terminada la Iniciación todos los asistentes se trasladaron al Palacio social, formando una imponente manifestación pública, ejemplo de orden y respeto.

Ya en el magno edificio, se procedió a izar las banderas de Cuba y de la Orden de los Caballeros Católicos entre vítores y aplausos, rubricados por el himno nacional y el institucional.

Acto seguido se descubrió una tarja de bronce que los asociados de la Unión de Cárdenas dedican como ofrenda de reconocimiento a su primer y actual Presidente el dinámico Ingeniero Arias, al calor de cuyas actividades puede hoy informarse Cárdenas de poseer la casa social católica mejor de la República y sin disputa una de las mejores del mundo católico.

En este bello acto dió el doctor Arias las gracias con emocionada palabra que fueron una aurora de nuevos amaneceres de actividad social. Luego el incansable doctor Arenas testimonió con su peculiar donaire la gran significación del momento que estaban sellando para la posteridad.

Muchos aplausos y muchas felicitaciones para ambos campeones de la causa.

LA BENDICION

A continuación se llevó a efecto la bendición del soberbio edificio de manos del Excmo. Sr. Obispo Monseñor Sainz asistido del Rvdo. Párroco Doctor Novo y otros sacerdotes.

Fué un momento de emocionante júbilo, en todas las caras se veía impresa la huella de una satisfacción tan llena de fraternidad, tan rebosante, que se vertía a torrentes por la boca pregonera de optimismo.

EL EDIFICIO

Merece excepcional atención este hermoso Palacio de los Caballeros Católicos de Cárdenas.

Circundado por una muralla medioeval, rematada por una cenefa almenada, evoca desde fuera una fortaleza. Entre esta muralla y el cuerpo del edificio, un jardín con fontanas caprichosas, cascadas de gusto refinado, macizos, macetones, arte, color, pureza de líneas, belleza, en fin.

El edificio está compuesto de un salón central de pureza arquitectónica, magnífico artesonado, escenario y zócalo de belleza indiscutible. A ambos lados de esta amplia pieza central, dos departamentos abiertos totalmente a la luz, donde están los recreos sociales.

En los cuatro vértices: un salón de conferencias y juntas, una biblioteca estilo Renacimiento, un bar y un precioso tocador de señoras. Piezas todas de exquisito gusto. En los sótanos: barbería, ropero y camerinos.

Completan este maravilloso palacio una cancha como no la tenemos en la Capital, un campo de sports delicioso, salón de esgrima, gimnasio, duchas y sala de aseo.

En síntesis: una labor gigantesca como corresponde a los que tienen la «acción» como regla de conducta individual y colectiva.

LA CONVENCION

Esta se celebró en el salón de actos del Palacio social cardenense preparado al efecto con exquisito buen gusto.

Presidió el doctor Arenas como Presidente General, que tenía a su derecha al Excmo. Sr. Obispo de la provincia, a su izquierda al R. P. Rivas y al Secretario General.

Tomaron asiento en sus respectivos puestos los representantes de Manzanillo, Caibarién, Santa Clara, Santo Domingo, Aguada de Pasajeros, Los Arabos, Máximo Gómez, Jovellanos, Cárdenas, Mariel, Aguacate, Caraballo, Madruga, Martí, Candelaria, San Cristóbal, Güines, Guanabacoa, Marianao, Tres Uniones de la Habana, Sancti Spíritus y Matanzas.

La Convención planeó, discutió y aprobó buen número de proyectos tras una labor de cuatro horas, que dicen con mucha elocuencia lo que se espera de ella.

EL BANQUETE

Como homenaje a las representaciones que componían la Convención, se ofreció un banquete, que fué servido con mucho acierto por el «Hotel Louvre».

Presidió la Mesa Monseñor Sainz, Doctor Arenas, R. P. Rivas, Doctor Almodovar y Doctor Barceló. Frente a esta presidencia, el señor Presidente de la Unión de Cárdenas y autoridades.

Ofreció el ágape el P. Novo, pronunciando un elocuente discurso pletórico de bellas imágenes y sabios consejos.

LA VELADA

Hermoso conjunto el que presentaba el grandioso salón de actos: arte, belleza, juventud... mucha luz, mucha alegría. Cerca de dos mil católicos en entusiástico abrazo de amor.

Ocupó la presidencia de la velada el señor Alcalde, el señor Juez y el señor Jefe del Distrito Militar, junto con Monseñor Sainz, Presidente General y demás Presidentes y Consiliarios de Uniones asistentes.

El doctor Arias, punto fundamental de tan gloriosa jornada, abre el acto con breves y atinadas palabras que la concurrencia premia con torrentes de aplausos.

EL DISCURSO DEL DOCTOR ALMODOVAR

Ocupó la tribuna nuestro elocuente amigo, verbo del Catolicismo cubano y honra de la colonia española en Cuba, para pronunciar acaso la mejor pieza oratoria que ha brotado de sus labios.

Como sería pálido cuanto dijéramos por nuestra cuenta, copiamos de nuestro estimado colega «La Antorcha» de Cárdenas», lo que consideramos como punto centro de los actos que se efectuaron en aquella ciudad en tan memorable fecha.

Subió a la tribuna el doctor Francisco J. Almodóvar. Su presencia simpática y su decir bello y fácil deleitó a la concurrencia, desarrollando un tema de profundidad filosófica, en armonía con el dogma intangible de la Iglesia Católica, Apostólica, Romana.

El orador riega magistralmente su oratoria, que el Padre Rivas calificó en el resumen como catarata a lo Niágara, con graciosos gestos y desviaciones rápidas y ajustadísimas, que eran como bello rocío en las profundidades de sus pensamientos filosóficos...

Hay frases tan felices y atrevidas en el conferenciante, que ellas solas son causa para reflexiones...

La Iglesia, secular, ha mantenido siempre su mismo dogma, y si la humanidad siguiera fielmente, con justeza de convencido, los mandamientos de nuestra religión, dijo el doctor Almodóvar, estaban demás las leyes de los hombres que represan, que sancionan.

Se pronuncia el doctor Almodóvar contrario e incrédulo en las teorías modernas del criminal; no quiere que el católico siga otras teorías en relación con el Mal, que lo que ordena la Iglesia, es decir, evitarlo simple y únicamente, con la práctica del Bien.

Con brillantez extraordinaria trata de varias teorías de sabios y filósofos sobre el origen del hombre, buscando en vano, fuera de la Iglesia, las verdades fundamentales de este problema. Después de agudísimas reflexiones sobre los sistemas filosóficos y sociológicos, de una manera airosa, gallarda, llega a la conclusión, conclusión sentenciosa que convence, que el hombre es una hechura de Dios, y que para vivir en el seno del bien, no tiene más que seguir las verdades que hace siglos escribieran los evangelistas, reflejando las verdades de Dios y que nuestra Religión practica y enseña, a través de los tiempos con inmutable precisión: de los cuales, los Caballeros Católicos, son soldados esforzados, obligados a mantener las glorias, las tradiciones y defenderlas y difundirlas.

Su peroración sobre la definición del Arte, es algo tan sublime, que deploramos no poder recoger, palabra por palabra, el bien decir del doctor Almodóvar.

Aplausos, felicitaciones, enhorabuenas, fueron el premio a la labor brillante, singular, del doctor Almodóvar, que bajó de la tribuna dentro de una salva nutrida de aplausos, la cual duró mucho tiempo, reflejando ello la simpatía que el público ofrecía, en justicia, al orador por su éxito.

Los otros números a cargo de la señorita María Andrade, María Teresa Martínez y P. Juan de la Dolorosa, muy bien interpretados y muy aplaudidos.

Los números de música los ejecutó al piano el reputado maestro señor Torres.

El Resumen a cargo del Rvdo. P. Rivas, fué un cántico a la Patria cubana, lleno de amor y de esperanza, culminando en vítores por los que fueron, los que son y los que serán.

FINAL

A nuestro entender el acto, mejor, la serie de actos católicos realizados en Cárdenas por la Unión de los Caballeros Católicos de Cuba es la más grande manifestación de fe católico-social que se ha realizado en Cuba; y con eso lo hemos dicho todo.

Al doctor Arias nuestra enhorabuena y a Cárdenas parabienes.

Enviado Especial.

LA CONMEMORACION DE LOS PROTOMARTIRES DE CANADA Y ESTADOS UNIDOS CELEBRADA EN EL TEMPLO DE REINA

EN LA IGLESIA DE REINA

En la mañana de ayer se conmemoró en la Iglesia de Reina, la Canonización de los Proto-mártires del Canadá y los Estados Unidos.

Los martirizados en el Canadá fueron:

S. Juan de Brébeuf, el más célebre de todos, llamado por sobrenombre «El león», de las misiones de Nueva Francia, a causa de su heróica energía en evangelizar a los salvajes.

S. Gabriel Lalemant, su compañero de trabajo y de martirio.

S. Antonio Daniel asaetado por los Iroqueses en el momento que acababa de celebrar el santo sacrificio de la Misa y cuando aún se hallaba revestido de los ornamentos sacerdotales.

S. Carlos Garnier muerto cuando llevaba socorros a sus neófitos en la víspera de La Inmaculada Concepción a la que con voto se había obligado a defender.

S. Noel Chabanel muerto con un hacha por un hurón apóstata.

Los tres martirizados en el territorio, que en los Estados Unidos, ocuparon los indios iroqueses, son:

S. Isaac Yogues, por dos veces capturado por sus feroces verdugos y al fin cruelmente mutilado por ellos, murió de un hachazo en la cabeza.

S. René Goupil, coadjutor, fue muerto por haber hecho la señal de la cruz sobre la frente de un niño.

S. Juan de la Lande, recibió la corona del martirio un día despues del Santo P. Yogues, del que había sido fiel compañero.

Estos nuevos Santos, pertenecen a la corona de perlas de santidad, que ciñe las augustas sienes de la ilustre Compañía de Jesús.

Estos santos mártires, se ganaron la palma del martirio, despues de crueles torturas, que ponen espanto en el ánimo más esforzado y que han hecho escribir a San Juan de Brébeuf, las siguientes instrucciones para futuros misioneros: «La experiencia nos enseña que aquellos de la Compañía que vinieren a nueva Francia deben sentir vocación especial y robusta: que sean hombres muertos a sí y al mundo, varones verdaderamente apostólicos que no buscan sino a Dios y la salvación de las almas, que amen de veras la cruz y la mortificación y se entreguen por completo. Que sepan sobrellevar trabajos de mar y tierra y deseen más la conversión de un salvaje que el imperio de toda Europa, en fin que sean hombres que pongan todo su contento en Dios y tengan los sufrimientos por delicias».

A las 9 a. m. dió comienzo la solemne función en honor a estos santos mártires de la Compañía de Jesús.

Ofició de Preste el R. P. Maurilio Pinacho, Superior de la Residencia de la Compañía de Jesús de la Habana, asistido de los Padres, de la misma Residencia, Antonio Arias y Ramón Díaz, S. J.

Presidió el Vice Provincial de la Compañía, M. R. Camilo García.

La Anunciata estuvo representada por el Director Padre Esteban Rivas S. J. y el Presidente general Ilustrísimo Señor doctor Ramón G. Echevarría, Caballero de San Gregorio el Magno.

Pronunció grandilocuente sermón, el R. P. José Castelar, Rector de las Escuelas Pías de Guanabacoa.

Todo su maravilloso sermón, fue una magnífica exhortación a revestirse interiormente del espíritu de Cristo, que es el que dió valor a San Pablo, para sufrir por Cristo en su vida de Apóstol de las gentes. Y este mismo espíritu, que consiste en vencerse así mismo dándose todo a Dios y al prójimo por amor de Dios y en rogar como Cristo en la Cruz, por los mismos que a uno le martirizan.

Refiere los heróicos trabajos que tuvieron que sufrir por el frío de aquellas heladas regiones, los alimentos nauseabundos, las habitaciones pestilentes y sus bárbaros maltratos, pero habiendo sabido vencer a los enemigos de su alma, revestidos del amor de Dios, tienen valor para dar su vida entre tormentos atroces, por el amor de su religión por defender la moral y la fe en nuestro divino Redentor.

Avisa a los cristianos que se revistan del Espíritu de Cristo, porque parecen llegados los tiempos profetizados por Nuestro Señor Jesucristo, en que sus discípulos serán perseguidos y muertos juzgando sus perseguidores, que realizan con ello una buena obra.

Los que os perseguirán creerán que con ello realizan una buena acción.

Sólo los virtuosos los acostumbrados a vencer a sí mismos y a sus pasiones sabrán inmolarse por Cristo. Los tibios, los que se dejan facilmente vencer de los enemigos del alma, esos, huirán a la persecución, si pueden huir, o si no, apostatarán. Es verdad, que se han visto perseguidores de Cristo, cambiados en heróicos defensores, pero no es lo corriente y común. Lo corriente, es que él pusilámine ante los enemigos del alma, huya ante los que pueden matar el cuerpo.

Si nos revestimos del verdadero espíritu de Cristo, entonces podremos decir con los santos mártires del Canadá: «Cualquier desgracia que sobrevenga, aseguramos que la esperamos con gran paz y alegría de espíritu el resultado de estas agitaciones». Para ellos fué el martirio, su diadema de gloria y su palma de triunfo por toda una eternidad.

Fué muy elogiado el distinguido escolapio por la selecta y numerosa concurrencia, que a estos solemnes cultos asistió La Capilla musical del templo bajo la dirección del maestro Fuentes, interpretó la Misa a tres voces de Ravanello y Motete de Griesbajer.

Hoy a las 7½ a. m. Misa de Comunión general, por Monseñor Pedro González Estrada, Arzobispo de Attalia. A las 9 a. m. Misa pontifical y Te-Deum, por el Excmo y Revdmo señor Delegado Apostólico.

Sermón por Monseñor Enrique Pérez Serantes, Obispo de Camagüey.

Se invita a todos los fieles, y de un modo especial, a los miembros de las Asociaciones de la Iglesia de Reina.

Un Católico

SANTA IGLESIA CATEDRAL

SOLEMNE TRIDUO en conmemoración del XV centenario de la celebración del Concilio de Efeso efectuado en Junio de 431.

El Iltmo. Cabildo en cumplimiento de lo dispuesto por el Exmo. Sr. Arzobispo acordó celebrar con la mayor solemnidad el indicado centenario en los días cinco, seis y siete de Junio próximo, rogando mayor concurso de fieles en el triduo.

Viernes 5 a las cinco de la tarde se rezará el Santo Rosario cantándose las letanias y despues de hacerse la estación a Jesús Sacramentado ocupará la cátedra sagrada el Iltmo Señor Arcediano y Vicario General Mons. Manuel Arteaga, que tratará sobre "El dogma de la Divinidad de Jesucristo, y Dios Hombre y de la Maternidad Divina de María Santísima".

El Sábado seis, a lás cinco de la tarde se efectuarán los mismos cultos del día anterior, estando a cargo del Iltmo. Sr. Dean y Secretario del Arzobispado Mons. Alberto Méndez, el sermón sobre "El Primado y jurisdicción del Romano Pontífice.

A las nueve de la mañana del domingo siete despues de canto de tercia Misa Pontifical, celebrará el Excmo. Sr. Delegado Apostólico Mons. Jorge José Caruana y predicará el Excmo. Sr. Arzobispo Mons. Manuel Ruiz, quien concederá indulgencia plenaria a los fieles que hayan confesado y comulgado.

SEMANA DEL CIRCULAR DEL 1 AL 7

A las 8 a. m. misa cantada y a las p. m. rosarios y visitas a Jesús Sacramentado y reserva.

El jueves solemnidad de Corpus Cristi que celebrará la Archicofradía del Stmo. Sto. de la Catedral con el mayor esplendor.

FIESTA DE LOS PAGES DEL SANTISIMO

El día 8 a las 9 a. m. Misa solemne cantado por niños de tan hermosa Asociación y sermón.

MISA A NUESTRA SEÑORA DE LORETO

El día 10 a las 9 a. m. misa cantada, plática, recepción de asociadas y junta general.

A. M. D. G.

I-C 22150 1d-31 Mayo

DIA 31 DE MAYO

Jubileo Circular. Su Divina Majestad está de manifiesto en la Iglesia de Casa Blanca.

La semana próxima estará el Circular en la Santa Iglesia Catedral.

Domingo (I despues de Pentecostés). La Santísima Trinidad. Nuestra Señora Reina de Todos los Santos y Madre del Amor Hermoso. Santos Pascasio y Lupicino, confesores; Cancio y Canciano, mártires; Santas Angela de Mérici, fundadora y Petronila, virgen.

San Cancio y compañeros mártires. En la ciudad de Aguileya, vivían en tiempo del emperador Diocleciano, tres ilustres hermanos que profesaban la religión de Jesucristo. Llamábanse Cancio, Canciano y Cancianila, y pertenecían a la ilustre familia de los Anicios. Desde su juventud vivieron en la práctica de todas las virtudes cristianas, siendo extremadamente caritativos. La educación de nuestros Santos hermanos estuvo confiada al celo y piedad de un venerable maestro, llamado Proto, que constantemente los dirigió por la senda de la perfección.

El juez pagano de Aguileya, tuvo noticia de la inimitable santidad de nuestros tres Santos hermanos y su maestro, y habiéndolos hecho conducir a su presencia y visto que a pesar de las amenazas continuaban firmes en confesar a Jesucristo, los sentenció a ser decapitados, como así se verificó en el día 31 de Mayo.

POR LA IGLESIA CATOLICA SE CONMEMORA HOY DE UN MODO SOLEMNE EL DOMINGO 1ro. DESPUES DE PENTECOSTES

DOMINGO 1o. DESPUES DE PENTECOSTES

En esta dominica se celebra la fiesta de la Santísima Trinidad con rito de primera clase. Por mucho tiempo no hubo fiesta particular en honor de este misterio porque todas las Dominicas y todas las fiestas del año no son, en rigor otra cosa que fiestas de la Santísima Trinidad; sin embargo, en el siglo XIV se instituyó de precepto en la Iglesia universal, aunque ya venían celebrándola muchas iglesias particulares. Su oficio nunca se omite, y aun teniendo sólo rito de segunda clase, se prefiere a todos los de primera; por esta razón se llama de primera clase esta Dominica, cuyo Oficio queda siempre simplificado Se celebra tan inmediatamente después de Pentecostés en atención a que tan luego como recibieron los Apóstoles al Espíritu Santo se dedicaron a predicar el divino Misterio.

En el jueves de esta semana se celebra la gran solemnidad del Santísimo Sacramento, llamado comunmente de Corpus Christi; todas las fiestas lo son también en cierto modo, del Santísimo Sacramento, y de una manera especial se celebra su insittución el día de Jueves Santo por cuya razón no existió por muchos siglos esta fiesta particular, que el Papa Urbano IV instituyó de Precepto con Octava privilegiada, de tal modo que dusante toda la Octava no puede rezarse ningún oficio a no ser el de Natividad de San Juan Bautista y el de los Apóstoles San Pedro y San Pablo, cuando ocurren dentro de ella.

SANTO EVANGELIO

El Evangelio de la Misa de esta Dominica es del cap. XXVII, versículos 18 al 20, según San Mateo:

«En aquel tiempo dijo Jesús a sus discípulos: Se me ha dado toda potestad en el Cielo y en la tierra. Id, pues, y enseñad a todas las gentes, bautizándolas en nombre del Padre, y del Hijo y del Espíritu Santo, enseñándolas a observar todas las cosas que os he mandado. Y mirad que estoy con vosotros todos los días hasta la consumación d los siglos.»

REFLEXION

El Bautismo nos es conferido en nombre del Padre, del Hijo y del Espíritu Santo para darnos a entender que así como las tres Personas divinas concurrieron a la obra de nuestra creación, del mismo modo las tres concurren a nuestra regeneración espiritual y a nuestra satisfacción. «No hay gracia de salvación—dice San Agustín—más que por la Trinidad Santísima». Nuestra mejor defensa será, pues, la invocación frecuente de las tres divinas Personas; la Iglesia, nos da el ejemplo comenzando todas las prácticas del culto por la señal de la Cruz, acompañada de las palabras reveladas por Jesucristo: «En el nombre del Padre del Hijo y del Espíritu Santo»; en todas las oraciones de la liturgia invoca la tres divinas Personas: más de cien veces al día obliga a sus ministros a invocar y alabar sobre la tierra a esa adorable Trinidad que alaban e invocan sin fin en el Cielo las jerarquías angélicas. La Iglesia sabe muy bien que no podemos decir nada más agradable a Dios, ni más útil para nosotros mismos. Ese nombre es el terror de nuestros más terrible adevrsarios: contiene todos los bálsamos, todos los preservativos útiles al alma contra los contagios del mundo. Expresemos nuestra gratitud a la Trinidad beatísima con actos de fe humilde y perfecta, e invoquémosla confiadamente repitiendo con la Santa Iglesia. «Sancta Trinitas unus Deus, miserere nobis.»

ACTOS CATOLICOS QUE SE ANUNCIAN PARA HOY

En la Iglesia de Reina, a las 7.1|2 a. m. Misa de Comunión general. A las 9 a. m. Misa solemne de Pontifical. Solemne Te-Deum.

En la Merced solemne función a la Virgen María por la Federación de las Hijas de María de la Medalla Milagrosa.

A las 8 a. m. Misa de Comunión general. A las 9 a. m. Misa solemne. A las 7.1|2 de la noche, ofrecimiento de flores.

En la Parroquia del Carmen solemne función a la Reina de todos los Santos y Madre del Amor Hermoso. A las 7.1|2 a. m. Misa de Comunión general. A las 9 a. m. Misa solemne con sermón. A las 5.1|2 de la tarde, ofrecimiento de flores, plática y procesión.

En los Pasionistas, a las 7.1|2 a. m., Misa de Comunión general.

A las 5.1|2 p. m., ofrecimiento de flores y procesión.

En el Angel, Misa de Comunión general a las 9 a. m. A las 9 a. m. Misa solemne y sermón. A las 7.1|2 de la noche ofrecimiento de flores a Nuestra Señora del Sagrado Corazón y procesión.

En la Parroquia de San Hilarión de Guanajay, a las 10 de la mañana solemne función en honor a San Hilarión con el plausible motivo de empezar los «eintiúVn Domingos».

Predicará Monseñor Arteaga.

La parte musical será desempeñada por la Scola cantorum del Colegio «La Salle» del Vedado.

En las Escuelas Pías de Guanabacoa, solemne novenario a Nuestra Señora del Sagrado Corazón de Jesús.

En San Francisco, función al Santísimo Sacramento por las Marías de los Sagrarios. A las 7.1|2 a. m. Misa de Comunión general. A las 9 a. m. Misa solemne y sermón. A las tres ofrecimiento de flores a María.

En la Parroquia de la Caridad, a las diez de la mañana, la función mensual de la Cofradía de la Inmaculada.

La señorita Graciela Agramonte cantará el Ave María de Gounod y el señor O. Berriel, una hermosa plegaria. Ambos cantantes serán acompañados por el violinista señor Pérez.

Se ruega a los cofrades concurran con el distintivo de la Corporación.

Hemos de rogar a los Directivos, nos remitan el aviso de sus fiestas con la debida anticipación, y no como sucede ahora, que lo envían la víspera no siendo así posible complacerles, por ser a deshora.

En todos los templos Misa cantada y sermón, en honor a la Santísima Trinidad.

En la Parroquia de Casa Blanca, solemnes cultos al Santísimo Sacramento por el Jubileo Circular.

VARIOS CULTOS QUE SE ANUNCIAN PARA MAÑANA

En la Catedral el Jubileo Circular.

Como en esta semana se celebra la festividad del Santísimo Corpus hay procesión en la tarde del Jueves con visita del altar.

Cantará el Coro de la Archicofradía de la Catedral.

Se suplica a los fieles envíen flores para adorno del Santísimo Sacramento.

En San Francisco, da comienzo las 8 de la noche el solemne Novenario en honor a San Antonio de Padua.

En la Iglesia de Reina, da comienzo el solemne Mes del Sagrado Corazón de Jesús.

A las 8 a. m. Misa y Comunión general. A las 5.1|2 p. m. exposición, Santo Rosario, plática, ejercicio del mes, bendición y reserva.

En Reina, la función mensual en sufragio de las benditas almas del Purgatorio.

Se encarece la asistencia de los asociados.

ANUNCIESE EN EL Diario de la Marina

A San Antonio de Padua

EN LA IGLESIA DE SAN FRANCISCO

(Cuba y Amargura)

EL NOVERARIO

Los días 1, 2, 3, 4, 5, 6, 7, 8 y 9 de junio. A las 8 de la noche.

Desarrollará el R. P. Santiago Amigó los siguientes palpitantes y sugestivos temas:

1.—«No enturbieis los manantiales»
2.—«Así se nace»...
3.—«Así se crece»...
4.—«Así se elige»....
5.—«Así se asciende»....
6.—«Así se arde»...
7.—«Así se manda»...
8.—«Así se muere»....
9.—«Así se triunfa»....

Invitamos a todos los católicos en general, y, de manera especial, a los «Caballeros de Colón», a los «Caballeros Católicos de Cuba» y a los «Terciarios Franciscanos» de la Habana»

Los PP. Franciscanos y la «Pía Unión».

En el verano se recrudecen las enfermedades del estómago Si Ud. es dispéptico tome la *Pepsina y Ruibarbo Bosque*, producto nacional de eficacia probada

De venta en todas las farmacias de la Isla

M.E.C.D. 2016

Pone Su Cutis Mucho Más Blanco

Cuando el cutis de su cara se llena de manchas dando a su tez aquel feo aspecto que tanto desagrada, no tiene más que quitar la ténue telilla que constituye el cutis exterior, usando Cera-Mercolizada pura. Este cutis, al ser aplicada esta cera, cae en diminutas partículas, un poquito todos los días, hasta que aparece el cutis inferior. La nueva tez es hermosa y blanca, suave y tersa, completamente exenta de defectos como untuosidad, granos, amarillez, etc. La Cera Mercolizada hace resaltar la belleza oculta. Saxolite en Polvo reduce las arrugas y otras señales de los años. Disuélvase una onza de Saxolite en Polvo en un cuarto de litro de bay rum y úsese diariamente como loción para la cara. En todas las boticas.

DR. ANTON LUTZ
OCULISTA
ha trasladado su gabinete de consultas para Calle 27 No. 74 esquina a M. Vedado.
Teléfono F-4995

HABANERAS

Viene de la página NUEVE

JAIMANITAS CLUB

EL ALMUERZO DE AYER

Lydia Menocal

Conchita Menocal

Dos niñas encantadoras.
Conchita y Lydia.
Hijas del doctor Luis N. Menocal y su bella y elegante esposa Alicia Nadal.
Cumplieron ayer trece años Conchita y once Lydia, celebrando el fausto suceso con un almuerzo en los salones del **Jaimanitas Club,** que se vió muy concurrido, muy animado.
Con las hermanitas Menocal se sentaron a la mesa niñas encantadoras.
Ana María Edward Bello.
Lilia Gómez Mena y Seiglie.
Margarita Pedroso, Conchita Pérez Lombard y Alicia Valiente y Ponche.
Sylvia y María Luisa de los Reyes, Adriana Maduro y Sylvia Pedroso.
Rosita, Margarita y Ena Rayneri y Cadaval.
Margarita Carrillo y Mendoza, Rosita Barraqué, Elena Alfonso y Guzmán, María Julia de Cárdenas y Arenal y Patria Delgado.
Conchita y Ofelia López Bosque.
Julita Abreu y Plá.
Gloria Barraqué y Angelita Longa y Lolita y Margarita Coroalles y Morales.
Ofelia de la Cruz, Kika y Mimí Sánchez, Odette Posso e Hilda Morales.
Yolanda Lima y Seiglie.
Josefina Saenz.
Mercedes Alvarez Pedroso, Elsa y Emma Maduro, Sarita Espinosa y Conde y Celia y Elena Hidalgo Gato.
Y en todas, resaltando muy graciosa Alicia Menocal y Nadal, la hermana mayor de Conchita y Lydia.
La mesa, decorada por la **Casa Trías,** lucía margaritas de las denominadas lluvias de oro.
Nueva especie.
Del famoso jardín.

Enrique FONTANILLS.

VILLACLARENAS

(Por Armando Machado)

MARTINA GUEVARA

Jefe de las Enfermeras.
Vino a Villaclara en su acostumbrada visita de inspección a la Escuela de Enfermeras del Hospital Provincial "General Machado".
Una funcionaria de la Secretaría de Sanidad y Beneficencia.
Muy competente y servicial.
Durante su estancia fué huésped de honor de los esposos Capirót-Gómez.
Ahí fué muy cumplimentada por las distinguidas damas señoras Antonia María Capirot de Gómez y su hija María Antonieta Gómez de García Ramos.

FRANCISCO JOSE

Ya restablecido.
Grave dolencia lo mantuvo en cama varios días.
Este pequeñito baby, que es el encanto y la gloria de los jóvenes esposos señor Francisco Navarro González, comerciante de la ciudad y su bella y elegante señora Emilia Perdomo de Navarro.
Ya muy contentos ante su mejoría.
Con gran acierto lo asistió desde el inicio de su enfermedad el joven galeno Dr. Manuel Fernández López, quien se ha entregado de lleno a su profesión, especializado en enfermedades de niños.
Llegue hasta ellos mi enhorabuena.

EXPOSICION CRUSELLAS

Muy en breve.
Se hacen los últimos preparativos, para su apertura.
El conocido clubman y popular comerciante de la capital señor Luis M. Santeiro, gerente de la firma Crusellas Hno. y Cía. y la Compañía Nacional de Perfumería, han dado órdenes a su representante en Villaclara, señor Ramón Díaz Breijo, para que de acuerdo con el cronista hagan todos los preparaitvos. Ya fué seleccionada la vitrina.
Será la de una importante casa de la calle de Independencia "Los Estados Unidos" de Felipe Duarte.
Allí serán expuestos todos los productos de perfumería de la "Casa Crusellas".
En los días de la exhibición se harán obsequios a las damas.

DE PLACEMES

Lo están muy estimados amigos del cronista.
Ante el hallazgo en la jurisdicción de Placetas, muy cerca de Villaclara, de una importante mina de mercurio nativo y cinabrio.
Hizo la denuncia ante nuestra primera autoridad provincial el señor Arturo García Palma.
Nombrándole desde el primer momento a la mina "Mi Consuelo".
Los análisis efectuados de este valioso mineral, del que existen en muy pocos países del orbe, arrojaban cantidad de sulfato de mercurio combinado con sulfato ferroso.
Hacen todos sus preparativos para su explotación.

NOCHE DE ROSAS

Sigue el popular teatro "Villaclara" con sus noches de modas o noches de rosa.
Una moda ya impuesta a nuestra sociedad.
Así siempre, los miércoles de cada semana, la exhibición de las mejores cintas cinematográficas.
Tocó en su pasada noche de rosas el estreno de una admirable joya de la Paramount Famous Lasky Corp.
Que estrenó en Cuba con gran éxito el teatro "Encanto" de la Habana, titulada "Oro y Sangre".
De ellas son sus principales estrellas los tan admirados artistas Gary Cooper, Kay Johnson, William Boyd, Betty Compson, Harry Green y James Kirkwood.
En el lunetario lucían sus preciosas rosas, obsequio de la Empresa del Villaclara, las siguientes señoras:
Cándida Heguy de Sánchez, Dolorina Madrazo de la Torre, Graciella García de Silva, Hortensia García de Silva, Hortensia Larralde de Estrada, Magnolia Rodríguez de Martínez, Ana María Rodríguez de Portal, Mirta Bárcena de Darias, Emma Parravicini de Arango, Amalia Versón de Cañizares, Isabel Badía de Valdés, Rosario Riera de Valdés, Viuda de O'Farrill, Nena García de Quintero, María Rodríguez de Leiva, María Luisa Ríos de Rodríguez, Oristela Consuegra de Rodríguez y señora de Velasco.
Entre las damitas una legión de encantadoras señoritas integrada por María Torre, Victoria Cornides, Hortensia Machado, Manuelita Alemán, Catalina Martín, América Herrera, Josefina Noriega, Gisela Valdés, Olga Velasco, Laura Cañizares, Carmita Barata, Elisa O'Farrill, Anita Pascual, Elia Cañizares, Vestalina Fernández, Nena Pérez y Manuelita Quirós, Clarita Larralde, Nena y María Bolaños, Emelina y Esther Entralgo, Soledad Peña, Soledad Romero, Marietta Peña, Chiche Rodríguez de la Calzada, Carmita Machado, María Ofelia y Olga Gómez Romero, Genuina Simón, Clarita Alemán, María Suárez, Fabiola Velasco, Carmita García, Cándida Granados, Della Lugones, Adelaida y Rosaida Castiñeira, Laurita Uriarte, Trina Martín y el trío de las graciosas y simpáticas hermanitas Alejos.

¡NO comprometa su encanto personal con la posibilidad de que el olor a sudor llegue a ser desagradable! El baño no basta. Quita el olor únicamente durante breves momentos, pero no lo elimina en absoluto.

El Odorono desvía el sudor a otras partes del cuerpo. Mantiene las axilas sin olor, limpias, suaves y secas. Protege el aseo y la frescura del cuerpo. Impide que el sudor manche los vestidos. Las mujeres cuidadosas de su persona usan Odorono constantemente, como elemento indispensable y fundamental de la toilette femenina. Toda mujer que no lo haya hecho debe empezar hoy mismo a usar Odorono para evitar el riesgo de causar desagrado con el olor a sudor y como una protección para los vestidos.

★

Una aplicación de Odorono de Fuerza Regular dura varios días. Úsese en cualquier momento el Odorono Suave, cuyos efectos duran de uno a tres días.

★

ODO-RO-NO

Agente: Ignacio Sanchez Leal
Apartado 2211, Habana

THE ODO-RO-NO CO., Inc., Nueva York, E. U. A.

En España... los Especialistas en Belleza

Insisten en los Aceites de Palma y Oliva

Para conservar ese cutis de colegiala

Especialistas en el cultivo de la belleza—23,723 de ellos en todo el mundo—convienen en esta única manera de conservar el cutis juvenil.

Tejero aconseja: "Con la fina espuma del jabón Palmolive dése masaje hasta que la absorba el cutis enjuagándose después con agua fría. Un poquito de crema ahora (si usted la necesita como base para los polvos) y quedará el cutis suave, fresco y resplandeciente de hermosura."

TEJERO, *cuyo Salón de Belleza es visitado por numerosas damas de la mejor sociedad española. A la derecha puede verse la casa de Tejero, situada en la elegante calle de Cortés.*

Pruebas de ese cutis de colegiala pueden encontrarse una y otra vez en los cálidos rostros de las beldades españolas.

23,723 EXPERTOS DE BELLEZA en el mundo **Recomiendan Palmolive.**
entre ellos:
ROSE LAIRD, DE NEW YORK
Especialista de extensa y distinguida clientela.
EUGENIO, DE MILAN
Atiende a las estrellas de Opera de "La Scala"
MARGARITA HOARE, DE LONDRES.
Especialista del Londres elegante.
CARSTEN, DE BERLIN.
El famoso experto de la sociedad berlinesa.

SEILER, *de Ginebra, Suiza. Especialista que forma parte de los 23,723 expertos en belleza que recomiendan el jabón Palmolive*

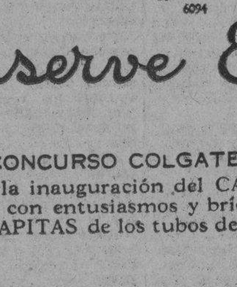

PIERRE, *de New York, cuya fama como especialista de belleza es internacional.*

6094

No crea usted que porque la naturaleza haya sido tan pródiga en la soleada España, las mujeres españolas pueden permitirse el abandono del cutis. El Sr. Tejero, conocido especialista en belleza de Barcelona, le afirmará lo contrario.

Con la vehemencia natural del espíritu español, el Sr. Tejero se indigna cuando alguien entre su distinguida clientela no sigue sus consejos.

"¿Cómo se arriesga usted a maltratar su cutis —exclama— cuando es tan fácil usar dos veces al día este tratamiento?"

Tratamiento recomendado por 23,723 especialistas

El tratamiento a que el Sr. Tejero se refiere, usted lo conoce. Lo recomiendan 23,723 especialistas en belleza distribuídos en el mundo entero. Ante todo insisten en el empleo del agua y un buen jabón como fundamento de belleza. Y cada uno de ellos considera el Palmolive como el jabón mejor.

En 16 países las mujeres escuchan el mismo consejo: "Conserve su cutis de colegiala, usando diariamente este jabón de aceites vegetales. Los especialistas lo usan en su propio hogar. Lo usan en sus trabajos en su salón de belleza. Lo indican, finalmente, a sus clientes para el uso particular de cada uno. Las cremas y demás preparaciones de belleza que recomiendan están hechas de los mismos integrantes famosos: aceites de palma y oliva. Por esa razón el jabón Palmolive armoniza tan bien con sus tratamientos especiales.

Seguir el consejo la dejará encantada. Lleva poco tiempo y es simple. Su efectividad es maravillosa.

El fácil tratamiento

Simplemente dese masaje en la cara y el cuello con la fina espuma del jabón Palmolive. Use agua templada. No muy caliente porque enrojece e irrita el delicado tejido del rostro. Enjuáguese primero con agua templada y después cada vez más fría. Haga de esto un hábito antes de ponerse otras cosas. Sobre todo no deje de observar esa costumbre antes de irse a la cama.

Fíjese después cómo va volviendo la fresca, resplandeciente belleza del cutis de colegiala.

Como el Palmolive cuesta tan poco, es también el jabon preferido por los especialistas para el baño. Protege la piel contra toda irritación.

PALMOLIVE

Conserve Ese Cutis de Colegiala

CONCURSO COLGATE-PALMOLIVE-PEET

Se aproxima la inauguración del CAMPAMENTO DE VERANO. Hay que trabajar con entusiasmos y bríos para obtener el mayor número posible de TAPITAS de los tubos de "Crema Dental Colgate" y CINTAS del Jabón "Palmolive". Los niños que trabajen hasta última hora con más fe, entusiasmo y decisión triunfarán seguramente. Manden las TAPITAS y CINTAS al DEPARTAMENTO DEL CONCURSO COLGATE-PALMOLIVE-PEET, APARTADO 222, HABANA.

EN LA COLONIA ESPAÑOLA DE MADRUGADA EFECTUARAN LUCIDA FIESTA EL DIA 7

El próximo día 7 de Junio, la Colonia Española de Madruga, siempre alerta a cuanto pueda relacionarse con la amada patria lejana, celebra grandiosos actos de orden patriótico y social, por la instauración de la República, como institución fundamental de su vida política nacional.

A las dos y media, se efectuará una recepción en los salones de esta culta sociedad; y acto seguido, serán izadas las banderas cubana y republicana española, por el Presidente y por el señor Alcalde Municipal, respectivamente.

La nueva enseña, que proclamará por todo el mundo civilizado las nuevas orientaciones políticas del viejo solar hispano, lucirá gallarda, su iris tricolor, en el edificio social.

Y en ese acto pleno de emoción si el elemento español rinde culto al santo y noble sentimiento del patriotismo, a él se unirá cordialmente el pueblo cubano, con votos sinceros por el éxito definitivo y permanente de la patriótica empresa, acariciada y realizada por los que anhelaron ver a España recuperar el rango al que le dán derecho su tesoro histórico y sus sacrificios por la libertad.

A las tres y media, dará comienzo una Gran Matinée Bailable, amenizada por dos orquestas, obsequiándose a la concurrencia con magnífico «champagne».

Por la noche, a las nueve, se efectuará un suntuoso baile con dos orquestas de la Capital habanera.

El Cronista, siempre simpatizador de esta sociedad, invita desde estas columnas, a las sociedades todas de los pueblos de la provincia, para que asistan a estas fiestas, de las que ya se puede asegurar un éxito rotundo.

Gervasio Alonso, Corresponsal.

INTERESANTE VELADA OFRECIO EL CENTRO DE ARTESANOS, DE PALOS

Se desarrolló un atractivo programa. Compañero enfermo. Lucido bautizo. Hogar feliz. Niña operada con felicidad

La sociedad Centro de Artesanos de Palos, bajo los auspicios del señor Bienvenido Vázquez, presidente, y demás miembros de dicha institución, siempre dispuestos con entusiasmo y júbilo a conmemorar fecha tan gloriosa y tradicional como el 20 de Mayo, supieron identificarse con el sentir del ambiente popular, brindándole una merecida velada, adornada de interesanae y atractivo programa tomando parte señoritas y jóvenes de esta localidad.

PROGRAMA

1.—Himno Nacional.
2.—Discurso por el doctor F. Matos Calzadilla.
3.—El divertido sainete en un acto y dos cuadros titulado «El Sexo Débil», por las señoritas Josefina Cabrera y Ofelia Castellanos y los señores Pedro Gallardo y Rolando Horta.
4.—«El Ramillete», monólogo por la señorita Ofelia Castellanos.
5.—«El Patriotismo Infantil», por un grupo de niños de la Escuela Número 2, dirigidos por la culta profesora señora María A. de Febles.
6.—Presentación del interesante paso de comedia, original de los Hermanos Quinteros, titulado: «A la luz de la luna», por la señorita Ada Castellanos y los señores Fernando Landrián y Rolando Horta.

La cronista aprovecha momento tan propicio para felicitar calurosamente al Presidente y demás miembros de la sociedad, como a todos los que prestaron su concurso decidido por el lucimiento de dicha fiesta.

AVELINO DIAZ

Mi estimado compañero señor Avelino Díaz, nuestro Corresponsal en esta localidad, se encuentra padeciendo de un fuerte ataque grippal.
Por su salud hago fervientes votos.

BAUTIZO

El domingo pasado se verificó el bautizo de un hermoso niño, hijo de los estimados esposos señor Vicente Aja y señora Hortensia Gallardo de Aja.
Al neófito se le impusieron los nombres de Manuel Ernesto, y fue apadrinado por sus abuelos, señor Pablo Gallardo y señora Guillermina Ramírez de Gallardo.
Mi felicitación a los complacidos padres y padrinos, y un beso al simpático Manolo.

OLGA BERTRAN Y CALVET

Esta linda e inteligente niña, hija de mis queridos primos, el joven matrimonio señor Enrique Bertrán de la gerencia de «El Encanto» y su interesante esposa Dulce M. Calvet, fué operada de las amígdalas en la Clínica «La Purísima Concepción», por el eminente cirujano doctor Carlos M. Taquechel.
Ya se encuentra en su residencia del Vedado.
Mi enhorabuena.

HOGAR FELIZ

El hogar de los jóvenes esposos Luis García y Carmelina Pérez, se ve alegrado con el advenimiento del anhelado varoncito.
Mi sincera felicitación a tan estimado matrimonio y un beso al pequeño Luis Felipe.

Rosa M. Murphy.

Faja Esbelta Llorens
MODELO PATENTADO
MARCA REGISTRADA
TALLE ALTO
UNICO MODELO EN CUBA MODELADO A SU CUERPO
Señora: La mala visión y falta de líneas de su cuerpo, es debido a la faja que usted usa. La Faja Esbelta Llorens es la única que la hará esbelta; la única que recoge el estómago y vientre, es muy cómoda.
Mandamos al interior. Precios desde $4.00.
Unico fabricante
Obispo 97 Frente a «La Francia» A 9460

EL PARAISO DE CUBA
GRAN HOTEL DEL BALNEARIO
A 800 Pies de Altura.

Tómese Una Semana de Descanso y Goce de los Encantos de la Primavera

A dos horas y media de la Habana, en el centro de un valle encantador con un clima delicioso y aguas medicinales que le harán eliminar las toxinas del cansancio y de los disgustos y le curarán sus afecciones de las vías digestivas y urinarias. El más bello edificio del interior de la República. Gran Parque. Restaurant de primera clase. Habitaciones todas exteriores. Pensión completa incluyendo los baños y el uso de las aguas medicinales desde $3.75 al día.

Para los visitantes Table d'Hote excelente a $1.25 almuerzo y $1.50 comida.

EN EL GRAN HOTEL DEL BALNEARIO
SAN MIGUEL DE LOS BANOS

Pida las aguas de estos manantiales a sus únicos agentes. La Luna.
Calzada y Paseo. — Teléfonos: F-6298 y F-1078. — Vedado. — Habana.

M.E.C.D. 2016

Comentarios

por ALBERIO GIRO

Aunque, aparte publicamos una breve información relacionada con "La Noche del Radio", o lo que es lo mismo, la fiesta que a beneficio del "Radio Club de Cuba", ofrecerá el "Summer Casino" de la Playa, deseamos referirnos, en término preferente, a la importancia de ese acto, al que deberán prestar su cooperación todos los elementos —artistas, "broadcastings", comercio, etc.— interesados en el progreso de esta ciencia en Cuba, y por tanto, en el mejoramiento de nuestro "Radio Club", única sociedad de esta índole que existe, y que tiene en cartera amplios y muy plausibles proyectos.

Rogamos, por tanto, a todos, su concurso para lograr el mayor lucimiento de esta fiesta.

Trece horas diarias con programas interpretados por artistas cubanos, trasmite la emisora "C. M. W.".

Esto, sin duda, constituye un "record", y una evidente demostración de que, con el tiempo, se irá eliminando la música mecánica en las "broadcastigs", y los artistas, encontrarán —bien lo merecen— trabajo en un nuevo sector.

Es así como se realizará el cambio; pero el único llamado a efectuarlo, es el tiempo.

Por lo pronto al consignar el "record" de la "C. M. W." y al congratularlos por ese éxito, lo hacemos público para que nuestras emisoras traten de imitarla utilizando lo más posible a los artistas que conviven con nosotros, en vez de la música de discos.

Siguen los aparatos pequeños, de consola, imponiéndose. Y esto no solamente ha sucedido aquí en Cuba, sino que también, en los Estados Unidos ha ganado extraordinaria preponderancia ese diminuto modelo de receptor de radio.

Desde luego, existe una razón poderosa para que estos aparatos ocupen uno de los primeros lugares en la venta actual de receptores: el precio módico que tienen.

Muchas personas nos preguntan detalles relacionados con el Proyecto de Reglamentación o de Ley de Radio que está terminando de preparar la Comisión Nacional.

Nos parecen precipitadas esas preguntas, ya que, en su oportunidad, dicho Proyecto se dará a conocer al público.

MARIA MARCO Y MANOLO VILLA EN LA PROXIMA "HORA MAJESTIC"

MARIA MARCO

Excelente soprano, artista meritísima que goza de extraordinaria popularidad y simpatía. Intérprete genial de las mejores zarzuelas de Quinito Valverde, la Marco volverá a deleitarnos con la próxima Hora Majestic, con esas sus mejores creaciones. Tomará parte, además, en esa audición el barítono Manolo Villa y la Orquesta Majestic.

Un gran programa, ameno e interesantísimo, ofrecerá la próxima Hora «Majestic» que, como de costumbre, será radiada el miércoles venidero, de 9 a 10 de la noche, desde la emisora C. M. K. (730 kc.)

De nuevo figura María Marco, la inteligente y exquisita soprano que cantará en esta ocasión los siguientes números: Carceleras, de «Las Hijas del Cebedeo», de Chapí; «La Volanta», de Sánchez de Fuentes; la canción valenciana de la revista «Mujeres y Flores», de Quinito Valverde; nos brindará la primera audición en Cuba de la canción andaluza de Cabas, poesía de los hermanos Quintero titulada «Corazón inquieto»; además, la Marinela de «La Canción del Olvido», y una preciosa selección de la opereta «Los Cadetes de la Reina», que incluye el dúo de dicha opereta, que la cantará el barítono Manolo Villa.

Villa, bien conocido en Cuba, nos dejará oír «Dolor de Amor», romanza que le dedicó León Torrero. Cantará, también, la romanza de «La del Soto del Parral», el raconto de «La Canción del Olvido» y la selección de «Los Cadetes de la Reina», en compañía de María Marco.

La orquesta «Majestic», bajo la dirección del maestro Andraca, interpretará los siguientes números: Intermezzo de Goyesca, de Granados; La Serenata, de Albéniz; una danza española de Moszkouski; la serenata española de Bizet y varios números de la ópera «Carmen».

Como podrá apreciar el lector, la Hora Majestic del próximo miércoles resultará interesantísima.

EXPOSICION DE T. S. H.

Este año, la Exposición Nacional de Radio, en Inglaterra, tendrá lugar en Olympia, del 18 al 26 de septiembre.

JUNTA DIRECTIVA, MAÑANA, EN EL "RADIO CLUB DE CUBA".

Convocatoria

Señores Directivos:

De orden del señor presidente tengo el honor de citar a ustedes para la Junta Directiva que se verificará mañana, lunes, 1o. de Junio, a las 9 de la noche, en nuestro local social, Genios 23, altos, y en la que se tratarán asuntos de gran trascendencia.

Rogándoles la más puntual asistencia, queda atentamente,

(f.) Mario Comellas,
Secretario.

LA ORQUESTA DE LOS HERMANOS MARTINEZ, EN EL CONCIERTO DEL «DIARIO» EL PROXIMO JUEVES

Por segunda vez tomarán parte en el programa del DIARIO DE LA MARINA, que será trasmitido el próximo jueves, de 9 a 10 de la noche desde la emisora «C. M. W.» la excelente orquesta de los Hermanos Martínez, que constituye uno de los más notables «Jazz Band» que existen en Cuba.

Este celebrado conjunto musical ameno y novedoso, estrenando algunos números.

También tomará parte el magnífico «duetto» Aguilera Jelacio, procedente de Santiago de Cuba, quienes cantarán los siguientes números:

1.—He logrado olvidarte, bolero.
2.—Nunca pensé que la mujer bolero.
3.—Corazón, Son.
4.—Mujer celosa, Son.

LA NOCHE DE RADIO, EL PROXIMO SABADO EN EL "SUMMER CASINO" A BENEFICIO DEL RADIO C. DE CUBA

LOS MEJORES ARTISTAS QUE ACTUAN EN LOS ESTUDIOS DE NUESTRAS BROADCASTINGS Y LAS MAS FAMOSAS ORQUESTAS, TOMARAN PARTE EN ESTA ORIGINAL Y SIMPATICA FIESTA

Por primera vez, desde que se ha fundado el «Radio Club de Cuba», va a celebrarse una fiesta a beneficio de dicha institución, y consideramos que no podía haberse elegido un lugar más apropiado, por la cantidad de alicientes que brinda, como el «Summer Casino», de la Playa, que, dicho sea de paso, tan gentilmente ha ofrecido su concurso al conocer las necesidades del «Radio Club» y sus amplios proyectos, en pró del desarrollo de esta modernísima ciencia en Cuba.

Los señores Vázquez y del Barrio, activos Gerentes del «Summer Casino», han cedido una noche, que será la del próximo sábado 6 de Junio, a beneficio del Radio Club. De más está decir el entusiasmo y la intensa alegría que ésto ha producido entre todos los miembros de dicha sociedad, y la buena acogida que ha tenido por parte de las emisoras y el comercio local.

«La Noche del Radio» organizada por el «Radio Club» tendrá el concurso de todos los mejores artistas que actuan en los estudios de las «broadcastings», de las más famosas Orquestas, y entre ellas, la de Cotman, primera en ofrecerse, y todos los elementos que, directa e indirectamente se interesan por la radio.

Habrá, pues, un «show» extra. Entre los primeros artistas que se han ofrecido, figuran los de la «C M W», «CMBZ» y «CMBC», apenas han conocido de esta fiesta.

Pero las atracciones de más fuerza, serán dadas a conocer en breve.

Se rumora que esa noche será presentada la popular «Catuca» y «Don Jaime», en el «Summer Casino» y «Don Ramón» y «Ramonin» concurrirán a ese acto.

Y otras muchas cosas más...

Por lo que anteriormente podrá apreciarse la importancia que tendrá «La Noche del Radio» en el «Summer Casino».

Sucesivamente iremos publicando todos los detalles relacionados con el beneficio del «Radio Club de Cuba».

LA ESTACION REGIONAL DEL NORTE DE INGLATERRA

En el «World Radio» leemos un artículo relativo a la estación gemela establecida en Moorside Edge, del cual tomamos lo siguiente:

La estación supradicha es la segunda que se ha construído dentro del nuevo plan de radiodifusión, para proporcionar la comunicación radiofónica en la región septentrional tan importante como sus grandes centros industriales. Se le ha dado el nombre de Northern Regional o Regional del Norte. Desde hace algún tiempo se oyen sus emisiones de prueba.

Está situada a 370 metros sobre el nivel del mar.

Los mástiles de antena, de 165 metros de altura, están dispuestos de manera que forman un triángulo rectángulo.

Cada mástil pesa cerca de 40 toneladas; está constituído por una armazón triangular de hierro, y descansa sobre aisladores de porcelana a fin de evitar las radiaciones asimétricas de las antenas.

El sitio en que se ha edificado la estación sufre circunstancias atmosféricas muy desfavorables por lo que ha habido que tener en cuenta una velocidad del viento que puede llegar a 180 kilómetros por lo cual los mástiles y sus amarras son de una solidez a toda prueba.

Había que tomar medidas previsoras contra una excesiva carga de nieve en las antenas; para luchar contra este peligro, las antenas en forma de T van provistas de una doble bajada que forma un circuito cerrado al que se puede enganchar un generador de corriente continua; éste lanza a la antena una corriente de 100 kilovatios aproximadamente y a varios centenares de amperios, que la caldea hasta el punto que la nieve se funde.

Los pequeños edificios que resguardan los transformadores de antena se encuentran exactamente debajo del hilo de bajada; de allí parten hacia la emisora los conductores de alta frecuencia que soportan unos mástiles tan cercanos unos de otros que impiden el balance que podría causar el viento.

En el edificio de la emisora hay cuatro motores de 345 caballos para hacer funcionar las máquinas eléctricas. Se han tomado medidas especiales para que la trepidación de estas máquinas no llegue a los tubos emisores.

Bajo la misma cubierta se han montado dos estaciones exactamente iguales cada una de las cuales tiene un tubo emisor de enfriamiento por agua cuya corriente de encendido total asciende a 1.300 amperios a 20 voltios, mientras que se lanza una corriente anódica de 19 amperios a 12.000 voltios al amplificador. La instalación es casi idéntica a la de la estación gemela de Brookmans Park de Londres (Inglaterra.)

Diariamente se utiliza para el enfriamiento de las máquinas y de los tubos emisores 45 metros cúbicos de agua. Para prevenir una posible falta de agua se ha construído un depósito que puede contener 910 metros cúbicos de agua.

En la sala reservada a los acumuladores hay más de 115, que representan un total de 2.000 amperios-hora.

UNA INSTALACION RADIOFONICA IMPRESIONANTE

El hotel Waldorf-Astoria de New York puede alabarse de poseer una de las más grandes instalaciones receptoras del mundo.

En cada una de sus dos mil habitaciones hay instalados aparatos para conmutar con seis programas diferentes y además poder oír la música del baile y del té del hotel y la parte sonora de la película que se proyecte en el cinema-teatro del hotel. Hay 150 habitaciones que tienen un aparato receptor unido a una antena común tendida entre las dos torres del hotel y situada a 180 metros de altura del suelo. Potentes alta-voces dejan oír en diversas salas la música o la palabra que se escucha en otras.

¿QUE ES DE LAS NUEVAS NUEVAS EMISORAS ALEMANAS?

Actualmente se está reforzando la emisora de Konigswusterhausen, cuya potencia se elevará a 75 kw. Tan deprisa se trabaja que se espera que la nueva estación puede estar funcionando muy pronto.

En Langenberg se están ocupando de un análogo refuerzo. Para la transición en la misma estación se está montando una emisora de 75 kw, porque la transformación de la actual traería consigo que estuviera sin funcionar demasiado tiempo.

En el pueblo de Rotsurben, al sur de Breslau, se está construyendo una nueva estación que trabajará con la misma langitud de onda que la actual estación de Breslau.

MANOLO VILLA

Barítono de excelentes facultades que figura en el próximo programa de la Hora «Majestic»

ADOLFO ROQUENI EMBARCA MAÑANA PARA MEXICO

Nuestro muy querido compañero en la prensa, señor Adolfo Roqueñi, redactor de las páginas de radio de «El Mundo», embarcará mañana lunes, en las primeras horas, rumbo a su patria, México, en compañía de su esposa, la distinguida señora Teresa González Llorente y de su bella hija Carmita.

Permanecerán un mes en la hermana República.

Feliz travesía deseamos a tan apreciables viajeros.

RETRANSMISION DE LOS CONCIERTOS VIENESES. — Hace tiempo que quedó resuelto en un congreso de radiofonía celebrado en Viena, que en lo futuro las sociedades de radiodifusión austriacas y alemanas colaborarían más íntimamente que hasta entonces. Se acordó también que la Ravag confeccionaría de vez en cuando un programa para la estación alemana de Konigswusterhausen. El día 9 de Enero se transmitió el primer concierto de ésta, dado en la gran sala de conciertos de Viena y se ejecutaron trozos de obras de Ricardo Strauss. En el programa figuraban los siguientes números:

Preludio de «Guntram», «Holderlin-Hymnnen» para soprano, solista y orquesta, «Wanderers Stumlied» para seis voces y orquesta.

MIRADA RETROSPECTIVA A LA EXPEDICION BYRD.— El Doctor Vojtechs que formó parte de la expedición Byrd al polo sur, dió hace algún tiempo una conferencia en el club de los radioyentes de Ungarisch Hradisch en la cual habló de la expedición y especialmente de la estación radiofónica de que iban provistos. En ninguna exploración polar se ha usado tan intensamente la radio para comunicar noticias como en esta, que tuvo comunicación permanente con Nueva York. Los exploradores comunicaban a Nueva York noticias que ocupaban páginas enteras de los periódicos y recibían para regocijo suyo, las emisiones de ondas cortas. Las estaciones americanas radiaron frecuentemente programas especiales para los exploradores. Byrd ha comprobado una vez más la importancia que tiene una instalación radiofónica para los exploradores.

MILAGROS DE LA RADIOTELEFONIA

(DE ONDA)

A pesar de todo, yo me obstinaba en creer en la radio, y por eso no dejaba de insistir en que Biagi transmitiese sin descanso nuestro «S. O. S», sobre todo de noche, a las ocho de Greenwich, cuando innumerables estaciones, escuchando las señales horarias que la torre Eiffel, de París, emite con onda de 32 metros. Seguía repitiendo a mis compañeros la certeza de que el día menos pensado nos oiría alguien; pero, cuando ellos me preguntaban en qué cosa positiva fundaba mi convicción, me sentía embarazado para responderles.

La nota radiotelegráfica que manoaba yo transmitir, en italiano y en francés, y a veces en inglés, decía así:

«S. O. S. Italia,, Nobile. En los hielos, cerca de la Isla Foyn, nordeste de Spitzberg, latitud 80 37', longitud 26 50'. Imposible moverse por falta de trineos y por tener dos heridos. Dirigible perdido en otra localidad. Respondan vía Ido 32.»

«Ido», como ya he dicho, era el nombre radiotelegráfico de la estación de San Pablo. 32 indicaba la longitud de onda que había que adoptar para la respuesta.

Pero de pronto, precisamente cuando ninguno de los compañeros creía ya en la posibilidad de que alguien respondiera a nuestra llamada, precisamente cuando era más fuerte la consternación por la deriva, que seguía llevándonos inexorablemente hacia el sudeste, llega la noticia que tan ardiente habíamos esperado casi dos semanas, día por día, hora por hora; la noticia que había de revolucionar nuestro pequeño campamento perdido en el desierto de hielo, haciendo florecer de nuevo en los ánimos esperanzas ya perdidas.

Esto ocurrió la noche del 6 de Junio.

Biagi, con los auriculares puestos, transcribía, como de costumbre, a un cuaderno el boletín de San Pablo, cuando de pronto exclamó: «Nos han entendido», y siguió escribiendo, a medida que repetía lo que apuntaba:

«La Embajada de loh Soviets ha informado al Gobierno Italiano de que...»

Allí se hablaba de Schmidt, el joven ruso que la noche del 3 de Junio interceptó en Arkángel algunos fragmentos de nuestra llamada de socorro.

Trabajo me costó contener la alegría. Se había cumplido mi previsión. Al fin, tal vez por casualidad alguien nos había oído.

Arkángel estaba muy lejos para que se pudieran oír claramente las señales de nuestra pequeña estación, mas no importaba. Lo esencial era que se diera la alarma, que, finalmente, alguien se convenciera de que aún vivíamos y nos hallábamos en condiciones de hacernos oir. Hasta aquel momento, un cúmulo de circunstancias desgraciadas habría inducido probablemente a los del «Cita di Milano» a creernos muertos o, al menos, en tales condiciones que no pudiéramos emplear la Radio, y por eso no se habían tomado la molestia de atender bien nuestras señales. Pero ahora todo variaba. Ahora que sabían que estábamos vivos y que éramos capaces de hacernos oir, cesarían finalmente aquellos innumerables telegramas de Prensa y de salutación y toda la atención de los radiotelegrafistas concentraríase, al fin, para ecoger las tenues vibraciones que nuestro modesto aparato iba lanzando sin tregua días y días por el espacio. Ya se podía esperar seriamente que nos oirían, que nos oirían claramente.

Celebramos el acontecimiento con una ración extraordinaria de tres gramos de leche malteada y quince gramos de azúcar. A propósito de esto diré que para tales esplendores añadidos a nuestras comidas ordinarias, todas las ocasiones eran buenas, lo mismo las alegres que las tristes; las primeras, con la excusa de celebrar el acontecimiento; las segundas, con la de levantar el espíritu, deprimido. Así, más de una vez, para confortarnos de la ansiedad que nos producía aquel viento del Noroeste, habíamos repartido dos o tres terrones de azúcar a cada uno; pero, por otra parte, hay que reconocer que estos despilfarros no producían una excesiva disminución en nuestras provisiones de víveres, a pesar de que procurábamos que fuesen más bien frecuentes.

Aquella noche nos excedimos más de lo acostumbrado, porque alguno propuso añadir a la cantidad de azúcar ordinaria y a la leche malteada de costumbre algunas gotas de cierto alcohol para brújula, que yo guardaba celosamente a mi lado, con la intención de administrarlo, como medicina, a los compañeros en caso de necesidad. La proposición fué tan enérgicamente apoyada por los demás, que no pude negarme. Repartí con la más rigurosa imparcialidad veinte o treinta gramos de alcohol por barba, y, si no me equivoco, lo aprovechamos para brindar a la salud del desconocido radiotelegrafista ruso.

Lo cierto es que aquella noche reinó gran alegría en la tienda, y hasto tomó parte en ella el hombre de guardia que era Trojani. Y después que en cierto momento afirmé vibrantemente: «Sí, no cabe duda de que el «Citta di Milano», nos oirá, él, entrando en la tienda, se volvió a preguntarme: «Pero, en fin de cuentas, ¿cree usted que volveremos a casa?»

A eso era más difícil contestar. No queriendo comprometerme, respondí más bien vagamente: «Eso depende... En fin, se puede esperar».

x x x

La expedición del «Italia» a las regiones polares fué un acontecimiento importante que la Prensa mundial recogió en todas sus incidencias. Para dar a conocer detalladamente lo que aquel viaje significó y lo que se proponían sus tripulantes, se ha publicado un libro por la Editorial Juventud, de Barcelona, titulado «El «Italia» al Polo Norte», del cual son los párrafos anteriores.

LA «CROSLEY» SE ANOTO UN GRAN TRIUNFO CON SU NUEVA EMISORA DE ONDAS CORTAS

La inauguración de la formidable estación de ondas cortas de la Crosleyy Radio Corporation, constituye un acontecimiento en el mundo de la radio. Veinticuatro horas consecutivas. trasmitió la WXAL programas en diversos idiomas dedicados muchos de ellos a la Europa Central.

«Crosley», productores de los aparatos de ese nombre que distribuyeyn en Cuba «La Casa Grande» ha conquistado otro nuevo triunfo con su moderno equipo de ondas cortas.

Perturbaciones Extrañas

Hace poco tiempo se produjo en una fábrica alemana un particularísimo caso de perturbaciones: se comprobó que las perturbaciones radiofónicas que indudablemente provenían de la fábrica estaban localizadas en un motor eléctrico.

Por más exámenes que se hicieron del motor se llegó a la conclusión de que era antiperturbador; a fuerza de investigaciones se descubrió que las perturbaciones eléctricas se producían en la correa de transmisión.

Ultimamente se viene empleando mucho las correas de caucho elástico: el frotamiento del caucho con la rueda motriz produce cargas eléctricas que desaparecen en forma de chispas perturbadoras para suprimirlas hay que poner en tensor en la correa que tome convenientemente tierra.

Otro caso de perturbaciones más extraño aun, se produjo en una casa de campo.

Por más que se buscaba no se llegaba a descubrir por los alrededores el más pequeño origen perturbador. Hartos ya, dejaron de buscar, cuando un día de tormenta el canalón de la casa de campo fué derribado en parte por una chispa eléctrica y con gran asombro de todos desaparecieron las perturbaciones radiotelefónicas. Se arregló el canalón y reaparecieron los parásitos.

Por fin se averiguó que el tejado hecho de placas de cobre y el canalón formaban un mal contacto. Las cargas estáticas que se acumulaban constantemente en el tejado por las influencias atmosféricas salían en forma de chispas entre el cobre y el canalón. Se resolvió la cuestión soldando el cobre al canalón y dándole a éste un contacto con tierra.

Mejor tono para su radio

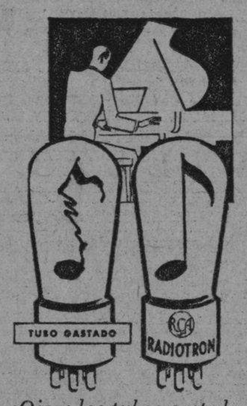

equípelo de Radiotrons RCA

Con tubos inferiores, ni aún el radio más fino hará resaltar la belleza de su tono suave y melodioso. Exija que el receptor que Ud. compre esté equipado de Radiotrons RCA, o ponga Radiotrons RCA en su receptor, hoy. Oiga qué diferencia. Hay en la actualidad en satisfactorio uso por todo el mundo más tubos hechos por RCA que por todos los demás fabricantes de tubos juntos.

¡Ojo a los tubos gastados!

¡Un solo tubo gastado en un receptor cuyos demás tubos son nuevos, causará ruidos, estallidos y mal tono! Además, para hacer trabajar al tubo gastado—quema usted los tubos buenos.

DISTRIBUIDORES

Westinghouse Electric International Co., Apartado No. 2289, Habana.
General Electric Company of Cuba, Apartado No. 1689, Habana.
Viuda de Humara y Lastra, Ricla Nos. 83 y 85, Habana.

RADIOTRONS RCA

EL CORAZÓN DE SU RECEPTOR

RADIO VICTOR R-7
8 radiotrones
¡$100!

SUPERHETERODINO

CARACTERISTICAS DEL R-7 (SUPERETE)

El sin rival superheterodino. — Nueva bocina dinámica RCA Victor — Control modulador de tono. — Gabinete atractivo. — Circuito de 8 radiotrones empleando el nuevo radiotrón de rejilla blindada RCA-235.

De venta a plazos y al contado en:

MANUEL Y GUILLERMO SALAS	San Rafael 14	Tel. A-4368
LA NEW YORK	Real 182, Marianao	Tel. FO-7152
VDA. DE CARRERAS Y CIA.	Prado 115	Tel. A-3462
LA CASA DE LA MUSICA	Belascoain 22	Tel. U-5458
EL PROGRESO CUBANO	Monte 139	Tel. A-1959
CIA. CUBANA DE FONOGRAFOS	O'Reilly 89	Tel. A-3123
BERNARDO BARRIE	O'Reilly 57	Tel. A-3262

DISTRIBUIDORES PARA CUBA:

VIUDA DE HUMARA Y LASTRA, S. en C.

RICLA (MURALLA), 83 y 85. TELEFONOS: A-3498 y M-9093

PHILIPS 1931

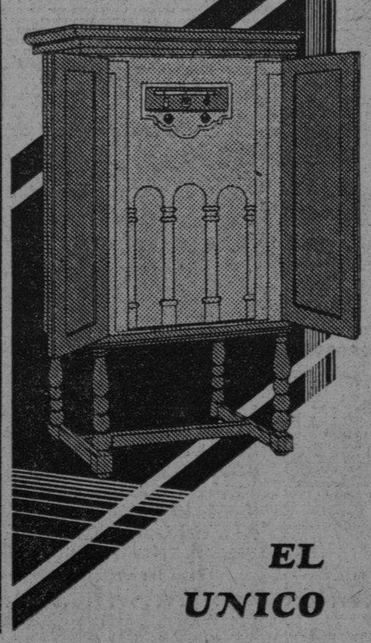

EL UNICO

Solamente 30 días mantendremos estos precios. Aprovéchese de la única oportunidad que ofrece nuestra venta sensacional de Junio.

Tipo POPUAR, completo	$ 35
Tipo PRESIDENTE, completo,	$ 70
Tipo UNIVERSAL, ondas cortas y largas	$ 90
Ultima palabra: Tipo 1931	$170
Radio electrola, hecha de cinco clases de maderas cubanas	$210

Todos nuestros receptores están equipados con bombillos MINIWATT que garantizan un mínimum de consumo de corriente y además tienen un PENTHODE como amplificador.

Agencias en la Habana y Distribuidores Generales en la República

Díaz y Franco, Neptuno núm. 121½, Teléfono A-2847
Francisco Parés, Marta Abreu núm. 1, Santa Clara.
Frank K. Bell, Estrada Palma núm. 10, Camagüey.
Juan Bonet, Real No. 50, Marianao.
Manuel López, Martín núm. 92, Consolación del Sur.
J. López Graña, J. M. Agramonte núm. 18, Ciego de Avila.
Puñal Hermano, Milanés núm. 62, Matanzas.
L. F. Martin, San Fernando 123, Cienfuegos.
Santiago Electrical, Hartman y Saco, Santiago de Cuba.

PHILIPS S-E-T Empedrado y Aguiar Teléfono M-2560

M.E.C.D. 2016

ARTISTAS DE LA C.M.B.C.

De izquierda a derecha, aparecen: Miguel de Grandy, conocido tenor; Blanquita Bárcenas, la aplaudida tiple y el señor Carreres, que cubrirán junto con el señor Reinaldo Ascencio, el próximo miércoles, un atractivo programa desde la emisora C.M.B.C.. Como pianista acompañante actuará el profesor Santos Menéndez.

La Radio y la Solidaridad Universal

Las emisiones internacionales e intercontinentales cada día ganan nuevos adictos por las múltiples ventajas que proporciona al público en general y a los usuarios de la T. S. H. en particular, facilitándose por este medio el conocimiento mutuo de los usos y costumbres, y de la marcha hacia el progreso que cada país realiza, afirmándose con ello la solidaridad universal, que es el deseo común de la sensibilidad general contemporánea, procurando hacer desaparecer las ilógicas rivalidades sangrientas, manteniendo siempre en el pensamiento el deseo de llegar a establecer con el máximo esplendor la paz invariable.

Es innegable la labor que la «radio» realiza en este sentido, toda vez que las fronteras desaparecen en el éter, y cada día serán más frecuentes e interesantes las radiocomunicaciones intercontinentales, debido al rápido progreso que para su dominio se realiza mediante el profundo estudio a que están sometidas las ondas cortas.

La sensible nostalgia que a todos proporciona el estar alejado de la tierra natal, se hace menos sensible y hasta llega a desaparecer cuando escuchamos una audición que procede de aquel punto; es decir, que en los momentos en que nos deleitamos con las primicias de la música por nosotros vivida, nos encontramos unidos espiritualmente con nuestros hermanos de aquel continente. Si esto sucede con los sonidos, ¡qué gran paso se habrá dado el día que se obtenga el dominio de la transmisión de imágenes!

Este es el ideal que actualmente se persigue y que está a punto de realizarse con la aplicación de las ondas extracortas dado el estado actual de las investigaciones.

Recientemente se ha llegado a comunicar desde Calais a Douvres, en ambos sentidos, con ondas hertzianas de dieciocho centímetros.

Es, sin duda, un hecho asombroso, toda vez que aún no hace mucho tiempo, las de 200 metros se consideraban como ondas cortas; después se hicieron los trabajos de investigación hasta llegar al dominio de las ondas comprendidas en la escala de 50 a 20 metros, las que infinidad de veces han dado la vuelta a la tierra circulando con las capas eléctricas de la alta atmósfera.

Su eficacia ha sido causa de que actualmente se utilicen comercialmente y se sirvan de ellas para las comunicaciones intercontinentales.

Los experimentos últimamente realizados con las ondas ultracortas antes mencionadas, parece que han demostrado que hasta ahora no pueden producirse fuera de los laboratorios experimentales, por no disponer comercialmente más que de las lámparas triodas actuales, las que no se pueden utilizar por las vibraciones de más alta frecuencia a causa de la enorme importancia que tiene la influencia mutua de los electrones. Pero, a pesar de ello, se han establecido comunicaciones en una escala de 10 a 1 metro; lo cual implica una frecuencia de 300 millones de oscilaciones por segundo.

Para evitar los inconvenientes apuntados, se ha ideado el procedimiento de poner la alta tensión positiva sobre la rejilla y la polarización negativa sobre la placa, creando entre estos dos electrones el movimiento de vaivén deseado de los electrones.

Basados en estos estudios, se han obtenido admirables resultados, y con franco éxito se ha llegado al acortamiento de longitud de onda, descendiendo de un metro a diez centímetros, progresándose como consecuencia diez veces en la escala ascendente de las frecuencias.

Como podrá comprenderse fácilmente, en estas dimensiones se puede, sin dificultad, observar las propiedades directivas de la luz, siendo muy conveniente representarlas por rayos, en vez de por ondas, y concentrando en haces paralelos, por medio de reflectores parabólicos de tamaño relativamente pequeño. Para evitar pérdidas de energía el aparato ideado está provisto de un pequeño reflector esférico que gira en sentido inverso, devolviendo al generador los rayos que se desvían de la dirección deseada, no siendo preciso más que medio vatio de potencia, dando esto idea del gran paso que se ha dado.

De las observaciones realizadas se ha podido apreciar un gran inconveniente, que es el de que como los rayos ultrahertzianos son propagados en línea recta, los obstáculos voluminosos interceptan su marcha, no permitiéndoles avanzar por el horizonte, debiendo verse entre sí las estaciones receptoras y emisoras; en cambio, tienen la ventaja de ser insensibles a la luz y a los agentes atmosféricos, por lo que resultará altamente útil y eficiente su utilización en la navegación, y sobre todo en la aviación proporcionala una nueva forma de relacionarse con la tierra.

Además de este sentido práctico de su aplicación, el principal papel que está llamado a desempeñar es el desarrolol de la televisión por la utilización en la misma de los microrrayos, por haber podido obtenerse con ellos la rapidez necesaria para reconstruir una escena cinematográfica sobre el ecran de un radiorreceptor, salvando el inconveniente con que hasta ahora se había tropezado de no poder imprimir a los rayos luminosos la frecuencia de 60.000 a 200.000 oscilaciones simples por segundo, llegándose asimismo al sincronizamiento absoluto de las estaciones de transmisión y de recepción.

Estos resultados nos dan la seguridad de que no está lejano el día en que las fronteras virtualmente desaparezcan por su anacronismo, y dada la orientación actual que el progreso imprime a la Humanidad, la «radio» está llamada a desempeñar el principal papel en el acercamiento de las razas, siendo el medio de que nos debemos servir para deshacer los prejuicios y errores sociales que hasta aquí se han mantenido, y por medio de la aplicación de la ciencia, la fuerza de la razón y el amor mutuo, se adueñará del pensamiento de todos la necesidad de la colaboración social, para conseguir la paz universal, por cuyo establecimiento se hacen actualmente los mayores esfuerzos, y que serenamente, sin exteriorizar el júbilo de una forma extemporánea, se va logrando de forma nunca esperada, debiendo seguir todos, como es consiguiente, el camino del amor, la razón y la justicia.

Natalio López.

Belizario López obsequia el danzon «Los Reporters» para el baile de Primavera

PODRA OIRSE POR LA «C M B C» DE «EL PROGRESO CUBANO» EL LUNES A LA HORA DE OCHO A NUEVE

Belisario López, el mago del danzón, que sabe arrancar al piano bellísimas armonías típicas, ha querido rendir un fino tributo de simpatía a la Asociación de Reporters de la Habana, creando con su inspiración y su mano magistral el danzón titulado «Los Reporters», para ser estrenado en el gran Baile de Primavera que dicha institución celebrará el siete de junio próximo a las 9 p. m., en el Roof Garden del Hotel Plaza.

El artífice del pentágrama acaba de anunciarnos que ésta su última «floración del alma», como se le llama a sus producciones musicales, tendrá el gusto de ejecutarla él mismo, acompañado de su regia orquesta, en el concierto típico criollo que ofrecerá desde la estación radiotrasmisora C. M. B. C. de «El Progreso Cubano» mañana de 8 a 9 de la noche.

La Asociación de Reporters nos encarga trasmitir al conocido director y compositor el testimonio de su agradecimiento por la marcada deferencia de que le ha hecho objeto.

Noticias Radiofónicas

CAMBIO DE ANUNCIADORES EN ITALIA

Noticias de Italia aseguran que en las emisoras de aquel país se ha decidido que los anunciadores sean únicamente del sexo masculino; si así sucede los oyentes nos veremos pronto privados de la armoniosa voz de las señoritas anunciadoras actuales.

UNA SUPERESTACION AUSTRIACA

La «Ravay» acaba de aceptar el presupuesto de la potente estación que va a montarse en los alrededores de Viena. Costará unos doce y medio millones. Está proyectada para poder radiar con una potencia de 75 a 120 kilovatios. Será, pues, una de las más poderosas emisoras del Continente.

Después de una serie de ensayos, se ha tenido que renunciar a edificarla en los suburbios de Viena, pues hubiera creado serias interferencias a las estaciones emisoras y receptoras radiotelegráficas de «Radio Austria». Además la famosa selva vienesa y el Danubio tienen una influencia néfasta sobre las emisiones. Se busca, pues, a unos cuarenta kilómetros de la selva, del río y de la ciudad, una colina muy despejada en donde se edificará la nueva emisora.

EL PLAN DE PRAGA

Según nuestro colega «Wireless World» hay en preparación una revisión del Plan de Praga, a base de largas series de experiencias que han de emprender las emisoras europeas principales. Se cree que las mediciones de potencia revelarán una cantidad de absurdos que han surgido en el presente plan.

NUEVAS EMISORAS FRANCESAS

M. Guernier, nuevo ministro de los P. T. T., ha ido a Berna para estudiar la creación de una estación emisora de gran potencia para la región del oeste. Se trata, pues, de sustituir el aparato emisor actual de Rennes P. T. T. El Oeste, en efecto, tiene mucha necesidad de una estación potente.

Además, se afirma que Radio Toulouse ha solicitado de la Residencia Tunecina la autorización para edificar, entre Túnez y Bizerta, una estación de gra npotencia.

Y parece que Radio Toulousse tiene grandes probabilidades de obtener la concesión solicitada.

Con las estaciones de Pau y de Cannes, para las cuales hay prometidas autorizaciones, y las de Radio París y de Poste Parisién, que las tienen ya, aparecerán algunas nuevas emisiones interesantes.

ANIVERSARIO

La estación radiotelegráfica de Nauen, inmediata a Berlín, ha celebrado el quinto aniversario de su fundación. Los primeros ensayos, efectuados en 1926, permitieron ya establecer la comunicación con Tenerife. La estación de Nauen es hoy la mayor del mundo.

LA ESTACION DE AKRON

La estación emisora de Akron (Estados Unidos) utiliza como antena una torre metálica montada sobre aisladores de porcelana. Si el rendimiento es satisfactorio, las condiciones actuales en la construcción de antenas deberían modificarse enteramente.

SEVERAS PENAS DICTADAS PARA LOS CAUSANTES DE PERTURBACIONES RADIOFONICAS

A consecuencia de la queja presentada por un vecino suyo, la propietaria de un hotel, en el departamento de Pas de Calais (Francia), ha sido castigada por el juez municipal a una multa de 5.000 francos por haber causado perturbaciones radiofónicas con un motor de gramófono; además se le advirtió que no podía emplear más el motor que causaba la perturbación.

LA RADIO PARA LOS ENFERMOS

Dinamarca es uno de los países que tiene más aficionados radiotelefónicos, teniendo en cuenta la densidad de su población. Hay en desarrollo un movimiento que tiende a proveer de receptores a todos aquellos que no se encuentran en situación de adquirirlos, y, al efecto, la Dirección de Correos ha emitido un sello especial, cuyo producto se destinará a la donación de un receptor a los ancianos y enfermos.

ESTACION MAHOMETANA

El famoso templo de Santa Sofía, en Constantinopla, uno de los monumentos históricos mejor conservados en el mundo entero, ha sido utilizado para estación mahometana de emisión. Los cuatro minaretes sirven para sostener la antena.

AUTO COMPROBACION PARA LOS QUE HABLAN ANTE EL MICROFONO

Ya se sabe que no hay magníficos cantantes y oradores que obtienen éxitos en un teatro o en una sala y que, en cambio, ante un micrófono no les suele acompañar. La estación de Praga, siguiendo el ejemplo de varias estaciones de Norteamérica, va a colocar un aparato especial en el estudio que registra en un disco de gramófono la palabra o el canto de la manera exacta que salen por el alta voz. El orador o cantante, una vez terminada la emisión, puede oírse y remediarse en lo futuro los posibles defectos.

DIARIO DE LA MARINA

3 GRANDES PERIODICOS POR SOLO $1.60 al mes

INFORMACION

llame al A-2425

ORBE

LA «HORA MULTIPLE» DEL PROXIMO MIERCOLES POR LA «C. M. W.»

Para el próximo miércoles, de 9 a 10 de la noche, en la trasmisión semanal que hace la Hora «Múltiple» por la Estación CMW, se anuncia un sugestivo concierto dirigido por la conocida profesora de guitarra señora Clara Romero de Nicola.

Con la señora Romero de Nicola se presentará un grupo de sus alumnas más distinguidas: la señora de García Longoria y las señoritas Germaine Durruty, Ofelia Valverde y Josefina Michaelmen.

El variado programa contendrá canciones españolas, argentinas, cubanas y mexicanas. Y solos de guitarra por la profesora señora Romero de Nicola.

El cuadro que dirige la primera actriz cubana señora Enriqueta Sierra, interpretará un paso de comedia de ambiente andaluz titulado «La Visita», actuando la señora Sierra y los señores Pablo Medina y Miguel Llao. Habrá también recitaciones y se hará el regalo anunciado el miércoles a las feminas que escuchen toda la audición.

CONSULTAS MEDICAS POR RADIO

La estación de Turin (Italia), recibe de sus oyentes la comunicación escrita de sus enfermedades. Todos los miércoles un médico trata ante el micrófono de estas cuestiones e indica los remedios que se pueden poner: también da por la noche del mismo día numerosas indicaciones higiénicas.

Clarion presenta ahora...

El "pequeño gigante" en un circuito Super-heterodino, con la potencia, alcance y selectividad de los radios de más precio. Un bello gabinete acabado en dos tonos, de fino nogal, control de tono, selector iluminado y el reproductor que ha hecho famoso a CLARION, lo completan.

Dos grandes mejoras han sido añadidas a los circuitos receptores de radio en la presente temporada, El tubo Variable-Mu y la aplicación del principio Pentodo en la amplificación de audio-frecuencia. No importa el precio que Vd. quiera pagar por un radio, si desea tener un receptor con estos dos adelantos. Solamente CLARION posee ambos, y es la primera vez en la historia del radio, que un receptor de precio mínimo y tamaño reducido, presenta adelantos que no han ofrecido aun los receptores que se venden en mil o más pesos.

Pídanos una demostración y obtendrá por un precio mínimo el mayor valor actual en radio.

Deléitese escuchando las más distantes estaciones, con este "pequeño-gigante", pue posee el incomparable tono CLARION, 98 por ciento puro.

Páguelo por nuestro sistema de plazos cómodos.

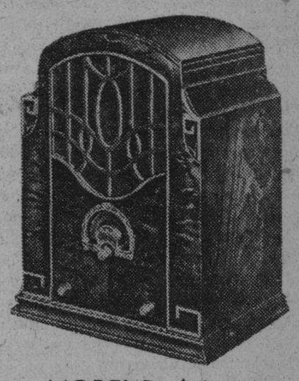

MODELO AC 80
$95.40

Clarion

LA ISLA DE CUBA
MAXIMO GOMEZ 55 y 57

P R O G R A M A S P A R A H O Y

C M W
588 kc. — 510 m.

12:00 m.—Hora «El Crédito», por la afamada orquesta de Corman y el cantante Luis Valdés.
1:00 p. m.—Programa de La Ideal
3:30 p. m.—Programa Fama y Fortuna.
4:00 p. m.—Servicio del DIARIO DE LA MARINA, juegos de base ball
5:00 p. m.—Buenas tardes.

C M C
840 kc. — 356.8 m.

De 7:30 a 8:00 p. m.—Concierto dedicado al niño a cargo del doctor García Galán.
De 8:00 a 10:00 p. m.—Orquesta «Los Caciques», que dirige Ciro Llerenarena, alternando con la soprano señorita Ramón acompañada al piano por la distinguida profesora señora Juana Valle de Pérez Goñi, y la señorita Lucrecia Gutiérrez.
De 10:00 a 11:00 p. m.—Desde el Summer Casino.

C M B C
965 kc. — 310.7 m.

5 a 6 p. m.—Hora Comercial. Programa de música selecta.
6 a 7 p. m.—Hora Prop. González y Fernández. Programa variado.
7 a 8 p. m.—Hora Linares y Hernández. Programa de Música Española
8 a 9 p. m.—Hora Progreso Cubano. Programa de Zarzuelas y Operetas.
9 a 10 p. m.—Hora Elixir Drosel Programa a cargo del Trío Drosel.
10 p. m.—Buenas Noches.

C M C A
1225 kc. — 244.7 m.

3:00 p. m.—Programa Variado.
4:00 p. m.—Bailables.
5:30 p. m.—Hora Hollywood.
9:00 p. m.—Programa Variado
10:00 p. m.—Bailables.
11:00 p. m.—Buenas Noches.

C M B L
1,500 kc. — 199.9 m.

8 p. m.—Programa de Música Selecta.
11 p. m.—Buenas Noches.

C M C Q
1150 kc. — 260 m.

6 a 7 p. m.—Hora Internacional.
8 a 9 p. m.—Conferencia pronunciada por el señor Alpízar titulada «Morelos», prosa de la independencia de México.
9 a 10 y media p. m.— Bailables desde el estudio.
10 y media a 11 y media p. m.—Hora Don Porfirio.

C M B Z
1010 kc. — 296 m.

A las 9 a. m.—Música Selecta. Noticias mundiales.
A las 11.30 p. m.—Música Variada.
A las 12 m.—Hora oficial. Estado del tiempo.
A las 6 p. m.—Hora «El Mundo»-«Salas».—Música variada. Noticias mundiales y de sports.
De 9 a 10 p. m.—Programa a cargo de la soprano cubana señora María Cervantes de Aulet:
1.—Siempre sí. Danza Solo de Piano. I. Cervantes.
2.—Porque te fuistes. Criolla bolero. A. Tariche.
3.—El Manicero. Pregón. M. Simons.
4.—Los Ojos Negros. Arturo Guerra. Criollo Bolero.
5.—Granadinas. Canción española. M. Cervantes.
6.—Después de un beso. Bolero. Anckermann.
7.—Más fuerte que el dolor. Criolla Bolero. J. Quevedo.
8.—La Coqueta. Danza, Solo de piano.
9.—Corazón de Cera. Guaracha Sindo Garay.
10.—Amor perdido. Criolla Bolero. J. Anckermann.
11.—La Nieta de Carmen. Canción Española.
12.—Ojos de Sirena. Criolla. Sindo Garay.
13.—Tata Cuñengue. Tango congo. E. Grenet.
14.—Remordimiento. Tango Canción. Nilo Menéndez.
15.—Capullito de Alelí. H. Hernández. Canción Bolero.

C M C W
1285 kc. — 233.4 m.

De 11.00 a 12.00 a. m. -Hora «Bien» Noticias de sociedad, alternando con música selecta.
De 12.00 a 1.00 p. m.—Hora «Aperitivo». Música popular por el Jazz Band «Novelty».
De 6.00 a 7.00 p. m.—Hora «Miscelánea».
De 7.00 a 8.00 p. m.—Hora «Deportiva». Noticias, crónicas y reseñas, alternando con la orquesta de Ricardo de Peña, con la parte cantante a cargo del señor Felipe de la Paz.

C. M. X.
890 k. c.—336.8 m.

De 5 a 6 p. m.—Programa de la «Hora Selecta».—Segundo concierto de piano e instrumental y vocal, bajo la dirección del eminente pianista compositor Rafael Miari de Torre, del Carnegie Hall de New York.
1.—Poeta y Aldeano. Overtura, F. Suppé.
2.—Traviata, Ah, forse a lui, G. Verdi.
Soprano ligero, señorita Mary Nodier.
3.—Tosca, Fantasía, G. Puccini.
Orquesta.
4.—Pagliacci. Prólogo, R. Leoncavallo.
Barítono, señor Vicente Llamazares.
5.—Bella Cubana. Danza. G. White.
6.—Elixir d'amore. Romanza. G. Donizetti.
Tenor, señor Adrián Elorza.
7.—Rigoletto, Parsiamo. G. Verdi.
Barítono, señor Vicente Llamazares.
8.—Spring,s s Voices. J. Strauss. Op. 40.
Soprano ligero, señorita Mary Nodier.
9.—Rigoletto. Gran paráfrasis de Concierto. Verdi-Miari.
Solo de piano.
10.—Canción de Cuna. (Berceuse.) R. Miari de Torre.
Solo de piano.
11.—Pagliacci. Serenata de Arlequín. R. Leoncavallo.
Tenor, señor Adrián Elorza.
12.—Minuet. G. Schmid. Solo de violoncello.
Señor Bonifacio Espinosa.
13.— Werther. Chant d' Ossian. Transcripción dramática.
Massenet-Miari. Solo de piano.

W E A F
660 kc. — 454 m.
Cadena Roja. — New York

7.00 p. m.—Maurice Chevalier y Orquesta.
8.00 p. m.—Conferencia.
8.15 p. m.—Everet Marshall, barítono y Orquesta.
8.45 p. m.—Melodrama.
9.45 p. m.—Programa Semireligioso.
10.15 p. m.—Muriel y Vee, duo vocal e instrumental.
10.30 p. m.—Programa a cargo del conjunto «Russian Cathedral Choir» con Anita Lowell, soprano; Elena Darova, contralto; Leonid Pavloff, Basil Soustroeff, tenores; Milan Smolen pianista; Alexander Apostoloff, bajo; Nicholas Vasilieff, tenor y director.
11.00 p. m.—Conjunto Hawayano.
11.30 p. m.—Bailable.
11.00 p. m.—Buenas Noches.

W L W
700 kc. — 428 m.
Crosley Radio Corporation
Cincinnati, Ohio.

7.00 p. m.—Programas desde New York a cargo de Betsy Ayres, soprano; Marry Hopple, contralto; Steele Jamison, tener; Leon Salathiel, bajo; George Dilworth, director de Orquesta.
7.15 p. m.—Ernest La Jrade y Orquesta.
8.15 p. m.— Cuarteto, barítono, y Orquesta
8.45 p. m.—Orquesta.
9.15 p. m.—Cuarteto de voces, solos de violín y piano.
9.30 p. m.— Conjunto de cuerda desde New York.
10.00 p. m.—Orquesta.
10.30 p. m.—Conciehto «Crosley».
11.00 p. m.—Orquestas y Variedades.
12.30 a. m.—Buenas Noches.

RADIODIVISION

Según «Radio Magazine», la Compañía Baird ha hecho demostraciones públicas en el Coliseum, de Londres, de su sistema de radiodivisión. Las imágenes no eran muy vivas y las figuras tenderán a veces a torcerse verticalmente. Pero los personajes eran reconocibles, y el público se entusiasmó al ver y oir al mismo tiempo las celebridades que desfilaban sobre la pantalla.

RCA Superette R-7 Victor

Ultima Expresión en Radio de la Victor. Rendimiento Super-Heterodyno. $100. Al Contado y a Plazos Grandes facilidades de pago. B. BARRIE O'Reilly 57, casi esquina a Aguacate. - Habana.

IMPUESTO DE T. S. H.

Si bien Bulgaria no tiene sistema de radiodifusión, todo poseedor de un receptor ha de pagar un impuesto de 300 leva anuales y por lámpara (55 francos).

PROPAGANDA RUMANA

Para luchar contra la propaganda de las estaciones soviéticas, el Gobierno rumano se propone construir en la frontera una gran emisora de propaganda rumana.

CUPON DE INSCRIPCION

Sr. Secretario del "Radio Club de Cuba",

Genios 23, altos.-Habana.

Enterado de la campaña de reorganización de esa Sociedad, deseo se sirva inscribirme como socio de número a partir del 1º de Junio de 1931.

Nombre .....
Dirección .....
Ciudad o Pueblo .....

Cuota mensual: $0.50.

El BOBO, la genial y popularísima creación de Abela, en forma de "statuette" de 12 pulgadas de altura, será obsequiado a todo el que adquiera su Radio MAJESTIC durante el mes de Mayo.

EL Majestic SUPER HETERODINO 1931

Diseñado para emplear el Nuevo y Revolucionario Tubo MULTI-MU, es el paso de avance más formidable realizado en la evolución del Radio durante los últimos dos años.

MODELO 21 (Con Mesa) $110.00

MODELO 21 (Sin Mesa) $100.00

EL Circuito Superheterodino, aceptado universalmente como el más notable de todos los sistemas de Radio-Recepción, labró su fama aún adoleciendo de los muchos defectos que le proporcionan las deficiencias de los Tubos comunes. El nuevo y sensacional Tubo "MULTI-MU", incorporado por primera vez a un circuito Superheterodino diseñado expresamente por

Majestic

realiza el "sueño dorado" de la industria del Radio desde su creación: Reproducir diáfana, claramente, reviviendo la ejecución de la Orquesta, la voz del Cantante, la palabra del Conferencista, proporcionando a la vez una asombrosa sensibilidad para lograr recepciones de grandes distancias y una selectividad sin paralelo.

El nuevo y revolucionario MULTI-MU

Adquirida de los concesionarios exclusivos. Registrado en la Oficina de Marcas y Patentes con el número 49.770.

Estos nuevos y maravillosos Receptores constituyen la "última palabra" en Radio-Recepción, cuyas admirables cualidades no podrán mejorarse en largo tiempo, y a pesar de la belleza incomparable de sus gabinetes, de la suprema calidad de la mano de obra y de los materiales empleados, que han dado al

Majestic

su reputación sin paralelo, los nuevos modelos se venden por tan poco dinero y en condiciones tan fáciles de pago que, una vez más, se repite en ellos la famosa frase: "Vd. no puede comprar un Radio tan bueno a ningún precio... aún siendo el MAJESTIC el menos costoso de todos los Radios."

MODELO 22 $139.50

MODELO 23 $175.00

Todos los Miércoles
Sintonice la Hora MAJESTIC
Desde la Estación CMK
(730 Kilociclos.—Hotel Plaza)
de 9 a 10 p. m.

Majestic GIRALT

O'Reilly 61 Habana — Tel. A-8467 M-8897

ANUNCIO DE VADIA

PODEROSO MONARCA DEL AIRE

M.E.C.D. 2016

Teléfono A-24-25 SUSCRIBASE AL "DIARIO DE LA MARINA", Llamando al Teléfono A-24-25 y le Enviaremos GRATIS "INFORMACION" y "ORBE" Teléfono A-24-25

DE DIA EN DIA

No sé si mi querido amigo don Gabriel, el creador de los cafés al aire libre, está conforme conmigo, pero a mí me parece que el Jefe del Departamento de Fomento del Distrito Central, hizo perfectamente en ordenar la demolición de la enorme marquesina que se estaba colocando en uno de esos establecimientos para proteger las mesas colocadas en la acera.

Diversas razones abonan esa orden.

De estética, en primer término, por estar probado que esas grandes coberturas de cristales, son, al poco tiempo, magníficos depósitos de polvo, hojas secas, papeles y otras brozas, amén de los vidrios que se rompen por hache o por be, por be o por hache se quedan rotos.

Total, que se convierten en algo poco decorativo.

Tal vez por eso también, no se recomiendan los tejados de vidrio.

Las marquesinas de ese tamaño, pueden considerarse inconvenientes, igualmente, por razones de seguridad pública, pues, como ya se ha dicho, los vidrios son frágiles. Resta agregar que las cabezas de los transeúntes lo son también en la mayoría de los casos. Y no digamos nada de sus peligros para el supuesto en que a un ciclón se le ocurra soplar con el embullo que lo hizo el del 26. Dirán lo que quieran los imprevisores, pero en una población que esté en la zona de los grandes huracanes del Trópico, y que no tenga hecho ningún contrato con Eolo, debe tomarse nota—para prohibirlo—de todo aquello que la furia del viento puede convertirlo en proyectiles. Cada uno puede colgar sobre sí, si le place, una espada de Damocles, pero es injusto que se le consienta colocarla sobre la cabeza de un vecino.

Queda por alegar una razón democrática:

La de que esos techos, vienen a desnaturalizar por completo la institución de los cafés al aire libre, propuestos por don Gabriel Camps, autorizados por quien pudo hacerlo y aceptados, con singular entusiasmo, por un público que si no vive más a pleno aire, es porque carece de lugares confortables donde ir a tomar el fresco.

Si por algo resulta sensible que al dueño del establecimiento donde se quería hacer la innovación, no le dejaran llevarlo a cabo, es para que así hubiera podido convencerse de que ese no era el gusto de la clientela.

Porque, para volver a estar bajo techo, no se necesitaban alforjas.

Y sirva de ejemplo lo ocurrido para que los demás dueños de establecimientos de esa simpática clase, no prosigan en su iniciada tendencia a demarcar con exceso sus límites territoriales, pues de eso a levantar unos tabiques formales, no median más que algunos pasos.

Y de esos tabiques a la retirada del permiso a todos, sería cuestión de unos centímetros, naturalmente.

Tartarín de Tarascón.

Examinadas las...

(Continuación de la PRIMERA)

ta continuaba haciendo investigaciones para descubrir más explosivos y detener a otros complicados en el asunto, pues sus confidencias eran las de existir un vasto plan terrorista en esta capital.

La ocupación en Espada 54

Efectivamente, el Grupo de Orden Público de la Secreta, comandado por el sub-inspector Marcos Pereda y completado por el también sub-inspector Amparo González y los detectives Delgado, Olazábal, Figueredo, Rojas y Estrada, ocupó en la madrugada anterior, en Espada 54, azotea, residencia de un tal Miguelito, cincuenta y cuatro granadas más, semejantes a las ocupadas en la casa de Bernal, y buena cantidad de dinamita en una maleta.

La actuación del Juzgado

En las oficinas de la Secreta se personó ayer mañana el Juez de Instrucción de la Sección Segunda, doctor Morales del Castillo, asistido del secretario Tamayo, en cumplimiento de carta-orden de la Audiencia de la Habana, haciéndose cargo de las actuaciones iniciadas por la Secreta y tomando declaración a Rodríguez; de lo expuesto por éste se guarda la mayor reserva. El juez dispuso que el acusado fuera remitido al Vivac por todo el término de ley.

No está lesionado Rodríguez

En su afán de demostrar que Rodríguez no había sido lesionado por la policía en forma alguna, el comandante Trujillo, Jefe de la Secreta, instó la presencia de dos médicos para que reconocieran a certificaran sobre el particular. Los médicos, efectivamente, certificaron que no presentaba lesión alguna.

Y, en su afán Gobernación, de hacer constar que a los reporters se les facilita el medio de cumplir con su misión de informar al público sobre el hecho que nos ocupa, dispuso que el comandante Trujillo diera cuantos datos pudiéramos necesitar para llenar nuestro cometido y alegó, dicha Secretaría, que las naturales reservas que son necesarias siempre para el éxito de esa clase de investigaciones, la habían movido a ser discreta hasta entonces.

Se sigue buscando

La Secreta sigue buscando a Miguelito, el inquilino de Espada 54, que espera detener de un momento a otro.

Numerosos detectives, por disposición del comandante Trujillo, han partido para Oriente, a fin de comprobar, si, positivamente, es cierta la confidencia recibida de que 3.000 bombas iguales a las ocupadas han sido enviadas para esa provincia.

Pudo abrazar a su padre

Enterado el padre de Miguel Angel, nombrado Bonifacio Rodríguez, de la detención de su hijo, vino inmediatamente, junto con su cuñado, Osmán Fernández, a enterarse de lo sucedido, desde Santiago de las Vegas, donde reside. Como ya le había sido levantada la incomunicación, pudo Bonifacio abrazar a su hijo y hablarle y acompañarlo hasta el Juzgado.

"Ninguna Ley..."

(Continuación de la PRIMERA)

forma Constitucional que aun no conoce la Cámara y las leyes de Orden Público, de Jurisdicciones y de Registros de Presos y Penados, aprobadas por la Cámara y detenidas sin razón en el Senado.

—Ya sabe usted la justificación de nuestra actitud del lunes y seguramente la de nuestra actitud cuando se discutan los Presupuestos. Lo primero es lo primero y lo primero ahora es devolver con leyes políticas la paz, el sosiego y la libertad al pueblo.

Día fecundo será, sin duda, el de mañana, lunes, en la Cámara de Representantes.

Los congresistas en general han sido citados con urgencia para la sesión pública. Y en particular, con no menos urgencia, los congresistas liberales para la reunión del Comité Parlamentario.

En la sesión pública será proclamado representantes del Partido Popular por las Villas, el doctor Rafael Miyar, de cuya elección se espera el certificado, en horas de la mañana, de la Junta Provincial de Elección de Santa Clara, en la Comisión de Actas.

Y en la propia sesión se discutirá y aprobará el proyecto de ley procedente del Senado aplazando el pago al Chase National Bank, del empréstito de $20,000,000 concertado con el Gobierno de Cuba para financiar parte del Plan de Obras Públicas.

El proyecto viene a resultar una especie de moratoria concedida al Estado, quien según lo estipulado, debe abonar inmediatamente la expresada suma de $20,000,000.

La moratoria será por dos años. Moratoria que necesita de la anuencia del Congreso para que tenga validez.

La reunión del Comité Parlamentario Liberal, no es necesario repetirlo, se ha convocado con el solo objeto de conocer y discutir la ponencia del doctor Juan Rodríguez Ramírez al proyecto de Reforma Constitucional.

El proyecto y la ponencia del doctor Rodríguez Ramírez serán puestos en limpio y sacadas las correspondientes copias, hoy domingo.

Ayer quedó terminada, por la tarde, la minuta de tan importantes documentos.

No es necesario repetir aquí los puntos que la Reforma Constitucional redactada por el doctor Rodríguez Ramírez, contiene. El público conoce la mayor parte de ellos—que resultan ser los más importantes—por haberlos ofrecido en sus páginas el DIARIO DE LA MARINA.

Esa sesión del Comtié Parlamentario no comenzará antes de la sesión pública, por lo que se espera que iniciará sus labores, tal vez a las cinco de la tarde.

Aparte de que los congresistas liberales han sido convocados por el doctor Urquiaga en términos que no admiten excusas, los liberales, de propio impulso, desean asistir a la sesión del Comité Parlamentario, toda vez que la mayor parte de los que lo integran son partidarios sinceros y entusiastas de las reformas constitucionales.

Decimos la mayor parte porque los «villareños», con excepción del doctor Germán Wolter del Río, que es reformista, no solamente votarán en contra de las reformas, sino que las combatirán.

Estos villareños componen el «clementismo» de la Cámara y se disponen a formar el Grupo Ortodoxo Liberal, pronto a dar la batalla contra las reformas obedeciendo inspiraciones del doctor Vázquez Bello, que considera la innovación constitucional como una agresión violenta e ilegítima al liberalismo.

No importa que el Comité Parlamentario casi en pleno se halle dispuesto a votar favorablemente la Reforma, ni que los más avanzados adalides de la idea reformista sean el doctor Rafael Guas Inclán, Presidente de la Cámara, el vice presidente, doctor Quintín George y el líder doctor Carmelo Urquiaga. No importa tampoco que el público vea en la Reforma la promesa de la cordialidad cubana: satisfactoria e inmediata. Los «clementistas» de la Cámara la combatirán rudamente.

Ni tampoco importa que el Proyecto del doctor Rodríguez Ramírez esté considerado una obra maestra en la que con él han colaborado el Plan Cortina, el Proyecto presentado por el Grupo de los 15 y 95 proyectos y sugerencias más recibidos por la Comisión de los 35. Ni importa—según se afirma—que el Jefe del Estado vea con simpatías la reforma. Los **clementistas** se opondrán al proyecto: Arturo Alemán, Emilio Núñez Portuondo, Ricardo Campos, Hernández Leal, los Barrero, etc., no aceptarán la innovación constitucional.

No habrá, pues, un criterio unánime, mañana, en el Comité Parlamentario Liberal, respecto de las Reformas...

Pase lo que Pase...

(Continuación de la PRIMERA)

partamento de comunicaciones para negarse a aceptar cartas certificadas que le merezcan alguna sospecha. Esta medida, por lo que se ve es de la mayor importancia, porque indica que el Gobierno recurre a procedimientos que no se habían empleado jamás en España, como es el de rechazar una carta por el solo hecho de ser sospechosa de contener dinero.

El ministro del Trabajo, Large Caballero, repudiado por los sindicalistas y comunistas españoles que piden su destitución, anunció que se han solucionado las huelgas en varias ciudades y que otras están a punto de arreglarse.

El Gobierno ya no habla del pleito entre la Iglesia y el Estado. Después de haberlo suscitado don Fernando de los Ríos, ministro de Justicia, en vista de la gravedad que ha adquirido el mismo, se ha decidido que ese asunto compete a las Cortes Constituyentes.

3 GRANDES PERIODICOS POR 1.60 AL mes
DIARIO DE LA MARINA
INFORMACION y ORBE. Llame al A-2425

Las Misiones...

(Continuación de la PRIMERA)

asuntos de la Secretaría de Estado se nos acercó ayer con el objeto de ofrecernos algunos datos sobre el reajuste que se avecina, y nos dijo, que el inconveniente del mismo consiste precisamente en que éste va a ser casi imposible de llevarse a cabo sin detrimento de todos. La suma que se va a rebajar es tan grande y el presupuesto de la Secretaría es tan pequeño que en ese caso tiene que fallar los cálculos y las matemáticas.

Los sueldos están ya muy rebajados, nos dice, el material de oficina ha sido esquilmado hasta el último extremo, los alquileres de las oficinas en el extranjero van a ser imposible de ser pagados. Una de las causantes de la rebaja, será, indudablemente, que muchos de nuestros funcionarios—la mayoría— tendrán que rescindir los contratos que hayan firmado y se verán en la necesidad de pagar indemnizaciones a los contratantes que se encuentren en la parte perjudicada, así como la cantidad que se verá precisado el Estado a abonar por conceptos de viáticos será tan grande que es imposible predecir de donde van a extraer esas sumas. Por estos conceptos la República se verá precisada a pagar una cantidad tan crecida como la que representa el reajuste mismo.

70.000 QUE NO DEBERIA PAGAR LA SECRETARIA

En presupuesto de la Secretaría de Estado hay incluidas unas obligaciones internacionales para el pago de una oficina y un delegado permanente en la Liga de las Naciones, así como otra oficina y un Director de la misma en la Habana que atienda a las obligaciones de la Unión Panamericana. Son setenta mil pesos que no debería pagar la Secretaría de Estado. Ese dinero—nos dice nuestro comunicante—debería ser abonado por cualquier otro Departamento y principalmente, la Secretaría de la Presidencia de la República.

Si la obligación de abonar esa suma se le quitara del esquilmado presupuesto del Departamento del Exterior, este, tendría un alivio seguro, y no sufrirían como han de sufrir al fin y a la postre, los pequeños funcionarios y empleados de esa oficina, la más modesta de todas las dependencias de la nación.

SE HABLA DE SUPRIMIR A LOS AGREGADOS COMERCIALES

Ya en el plan de supresiones se habla hasta de suprir a los Agregados Comerciales, nervio de todo Departamento del Exterior que se estime en algo. Estos funcionarios comerciales, de cuyos puestos se habla con envidia y cuyos sueldos se imaginan muchos excesivamente crecidos, ganan en la actualidad la suma de doscientos cincuenta y ocho pesos. No más. Y ellos prestan grandes servicios a la nación en su calidad de intermediarios técnicos en toda negociación que beneficiosa para los intereses de la República.

Cuba—nos dicen—está ahora más necesitada que nunca de abrir nuevos mercados para sus principales industrias; las únicas personas autorizadas para realizar con éxito esas negociaciones son los agregados comerciales, y no los cónsules, cuyas funciones, de gran interés nacional, son sin embargo, sencillamente fiscales.

Por lo que se ve, la supresión de los llamados Agregados Comerciales en estos momentos de crisis de la industria, sería contraproducente. Esa es la opinión de los entendidos en la Secretaría de Estado.

NO SE DEBEN SUPRIMIR LAS MISIONES DIPLOMATICAS

También se nos ha dicho que no se deben suprimir, en el caso de que se dejara cesante, excedente o se jubilara a los ministros, las Legaciones que ellos dirigían.

Ya dijimos que en uno de los planes del reajuste de la Secretaría del Exterior quedarían vacantes las plazas de los Ministros y funcionarios de las Legaciones de Suiza, Holanda, Portugal, Guatemala, Chile y otras. Sin embargo, existe la creencia de que en el caso de que se hiciera alguna supresión ha de hacerse en las personas de los ministros y nunca de los funcionarios diplomáticos de menor categoría, tales como Consejeros, Secretarios, etc., los que quedarán en calidad de Encargados de los Negocios de Cuba en los distintos países donde se hagan las citadas supresiones, y de esa manera se ahorraba un sueldo crecido sin que la República tuviera que abandonar definitivamente su misión diplomática.

EL LUNES SE DESPEJARA LA INCOGNITA

Mañana lunes, a las doce del día, se despejará la incógnita que tiene llenos de desasosiego a un número muy crecido de funcionarios y empleados en la Secretaría de Estado.

En el Consejo de Secretarios el doctor Vivanco, como jefe superior del Departamento del Exterior, presentará el plan, que según nos han dicho está confeccionado por hombres ecuánimes.

Artículo del...

(Continuación de la PRIMERA)

Habana, fué el dejado por los turistas, atraídos por un clima incomparable, un casino como no hay otro en Europa, carreras de caballos de primer orden y facilidades amplias para que cada uno satisfaga la sed como le parezca.

«La referencia que hace el «Herald Tribune» a que José Miguel Gómez era el tipo de hombre capaz de resolver la presente crisis cubana, es certera. José Miguel, como le llaman los cubanos, fué tan popular en su tierra como Porfirio Díaz lo fué en México. Y mucho después de haber dejado la presidencia, donde quiera que aparecía le rodeaba un grupo de incondicionales que le nombraba siempre el «Presidente». Pero todo aquello pasaba en los tiempos en que el azúcar imperaba en Cuba y los millonarios se hacían de la noche a la mañana.

Nueva York, Mayo 29-1931.

(f.) F.»

Pasará por...

(Continuación de la PRIMERA)

da sin la modalidad portuguesa, ya que el propio descubrimiento y colonización del Continente fué una etapa de la gran obra de reconocimiento de la tierra planeada y comenzada a ejecutar por Portugal y cinco años antes del primer viaje de Colón.

Influencia mutua de las literaturas

Una de las consideraciones esenciales en su estudio son las mutuas influencias de las literaturas peninsulares, española y portuguesa desde el lirismo provenzalesco hasta la poesía moderna pasando por todas las características del Siglo de Oro.

Al dar la noticia de la próxima llegada de tan destacado hombre de letras, saludamos en él al bello país de Queiroz de Quental, de Eugenio de Castro...

La Paz Armada...

(Continuación de la PRIMERA)

cés, que tiene bien probada su eficiencia. En la estadística origen de estos comentarios se le asignan 440.419 hombres en activo, 5.675.561 de reserva, 53.000 en la armada y 38.100 en las fuerzas aéreas. La totalidad de los efectivos en pie de guerra no difiere del número que se le asigna a esa nación en la otra estadística de que nos servimos, publicada en París. Aquella los fija en 531.519 y ésta en 583.000 incluyendo gendarmes, aduaneros y guarda-bosques, pero consignando que sólo se hallan en la metrópoli 317.000, estando distribuído el resto en las colonias.

A Italia le corresponde el tercer lugar. Aparece en la primera de las estadísticas citadas con 390.334 en activo, 5.551.450 en reservas, 45.000 en la armada y 29.280 en la aviación. La otra de procedencia francesa, arrima el ascua a su sardina y pone los efectivos italianos en pie de guerra por encima de los de Francia, asignándole a aquella nación un total de 773.000, contando con 52.000 hombres pertenecientes a la milicia fascista. Después viene Polonia, con 329.033 en activo, 1.645.000 de reservas, 2.750 de la armada y 12.000 de las fuerzas aéreas. Esta potencia no aparece en la estadística publicada en París. Ocupa el quinto lugar Inglaterra, con 253.000 en el ejército activo, 313.500 en las reservas, 99.300 en la armada y 43.303 en la aviación. La estadística francesa hace ascender el efectivo inglés en pie de guerra, a 780.000 hombres, incluyendo los contingentes de la India, y consigna que en Europa mantiene 322.000 soldados. Luego se enumeran los efectivos de Alemania, y mientras la estadística americana expresa que sólo dispone de 99.191 en activo y 15.000 en la marina, no teniendo reservas ni fuerzas aéreas por impedírselo el tratado de Versalles, en la estadística del periódico francés se hace aparecer a los alemanes con un total de 285.000 hombres distribuídos así: 100.000 en activo 150.000 en la Schutz Police y 53.000 en la Wassserschutz. Finalmente figuran agrupadas las demás naciones del resto de Europa, con las siguientes cifras: 1.552.185 en efectivo, 11.099.341 en reservas, 69.536 en las armadas y 89.536 en la aviación.

Lo que expresan estos datos, a los cuales cabe añadir otros referentes a armamentos navales, es muy elocuente; pero hay algo que hace tener por más precaria la relativa paz de que goza el mundo. Consiste en que además de esos ejércitos organizados para la guerra, existen otros acaso más peligrosos: los que forman las legiones de desocupados que piden trabajo y a veces, impulsados por el hambre se lanzan a exigir pan.

Como puede apreciarse, las perspectivas no son nada halagadoras, pese a los esfuerzos de los pacifistas.

Se Convocará...

(Continuación de la PRIMERA)

ACTA NOTARIAL POR LO SUCEDIDO

Ayer, un miembro del Consejo que es también Notario Público levantó un acta haciendo constar bajo las firmas de los que intentaron reunirse, todos los extremos a que nos hemos venido refiriendo.

NUEVA CONVOCATORIA

Conforme a los propios Estatutos es casi seguro que de un momento a otro se dicte nueva citación del Consejo. Pero se nos asegura que además de tratarse en la sesión los extremos a que la solicitud denegada por el General Valiente aludía, se enjuiciará el proceder del Presidente en relación a lo sucedido en la noche del pasado viernes.

Hasta aquí el estado del problema que tiene hondamente disgustados a los miembros del Ejército Libertador que desean reunirse para tratar asuntos que a juicio de ellos deben ser los primeros en discutir y resolver.

El Claustro...

(Continuación de la PRIMERA)

con los efectos, aquí localizados de la crisis económica mundial, tiene ahora que pagar el duro tributo de las reducciones presupuestales que actualmente se preparan para el próximo ejercicio económico de 1931 a 1932, siendo verdaderamente afrentoso que, mientras perduran esos desaciertos e impurezas, se intente el crimen de desorganizar todos los ramos de la enseñanza, llegándose hasta la supresión de nuestra dos veces secular Universidad, inspirada, podemos decirlo, en motivos inconfesables, acaso personalísimos, pues un estudio honrado y sereno de la economía nacional, sugeriría, si no el absoluto respeto a los intereses de la enseñanza, por lo menos el reparto equitativo del sacrificio entre los distintos capítulos de los presupuestos, algunos de los cuales resultan privilegiados por una exagerada e innecesaria dotación.

El organismo que hoy representa la Universidad de la Habana, porque su silencio no se tome a dejación, denuncia al país la nueva monstruosidad que se proyecta. La Universidad de la Habana tiene que perdurar por conveniencia y para honor de la República. Es insensato y pugna con el espíritu de la época en que vivimos, el conducir la enseñanza a la situación de abandono en que se pretende sumirla y resulta un nuevo vejamen a la conciencia nacional, el atentado contra la Universidad de la Habana en los solemnes e históricos momentos en que con más oportunidad cumple su elevada misión orientadora, proyectando por entre las tinieblas que nos circundan, la luz que ilumina la senda de la verdad y la justicia, única que conduce a la definitiva salvación de la Patria.

Y al hacer las presentes declaraciones que nadie verá en ellas un asomo de personales intereses, ya que en esta cruzada del honor nacional, el profesorado consistentemente ha probado que no se arredra el sacrificio, puesto que es mil veces preferible, como nos enseñara D. José de la Luz, hasta la muerte, a pactar con la ignominia.

Sólo hemos querido denunciar al país la tentativa de agresión a la enseñanza que se incuba, ya que la consumación definitiva poco nos preocupa, viniendo, como vendría, con vicio originario de nulidad, puesto que sería la obra nula de un régimen declarado por el Tribunal Supremo de Justicia por el más alto Tribunal de la Conciencia Nacional, ilegítimo y usurpador.

Sin embargo, por lo que para el prestigio exterior de Cuba significaría la mera consumación de facto del crimen de lesa cultura, aspiramos a movilizar de nuevo, en defensa de la artera agresión, a las fuerzas vivas del país cuya adhesión otra vez interesamos. A la prensa, diaria y semanal, estudiantes, graduados, padres de familia, asociaciones femeninas, organismos oficiales de abogados, médicos, arquitectos, ingenieros, pedagogos, farmacéuticos, dentistas, veterinarios y otros profesionales; clubs sociales, corporaciones económicas y científicas, colegios particulares, propietarios, comerciantes, industriales, agricultores, gremios y hermandades obreras y al pueblo de Cuba en general, pedimos otra vez el calor de su apoyo para librar a Cuba de la mancha con que se pretende acompañar su fama de nación progresista y civilizada.

Por la Comisión de Profesores Universitarios: **Dr. Carlos de la Torre**, Presidente; **Dr. Juan M. Lagomasino**, Secretario.

En Momnetos de...

(Continuación de la PRIMERA)

otro apartado se dispone que: **igualmente tendrán derecho al voto los cubanos mayores de dieciocho años que posean instrucción».**

El primero a pesar de su carácter adjetivo y por razones indicadas en anteriores artículos debe incluirse en la Constitución a reserva de ser debidamente reglamentado y desenvuelto en la Ley Electoral correspondiente. Ese apartado significa simplemente la desaparición del miembro político en el acto solemne y grave de mitirse el voto y engendra, ipso facto, la necesidad de la instrucción electoral previa de que tendrán buen cuidado de encargarse los candidatos y partidos interesados.

No negamos ni disimulamos el radicalismo del segundo apartado. Constituye una profunda innovación. Pero a la vez representa una gran rectificación política y una adaptación a la realidad, a la realidad material y moral. Estamos seguros de que, si se examina sin apasionamientos ni prejuicios, merecerá esa reforma el aplauso de los que conocen la preparación, el civismo, el entusiasmo y la energía de la juventud cubana. En tales ideas se inspiró el autor de ese párrafo nuestro distinguido y querido compañero y amigo el señor Félix del Prado, Representante por Oriente.

¡Si triunfamos... y cuando triunfemos, estarán en deuda perdurable con él nuestros pinos nuevos!

El proyecto acepta el artículo 39 relativo a la intervención de las minorías en todas las operaciones electorales y su representación en los organismos electivos.

Los tres artículos que integran la Sección Tercera, «Suspensión de las Garantías Constitucionales» también han sido objeto de notables modificaciones en el Proyecto de los Quince.

El que estas líneas escribe sostuvo en el Comité Ortodoxo el criterio de que no debía figurar en la Constitución precepto alguno que permitiera la supresión temporal de las garantías ciudadanas.

Pareció tan extremadamente radical esa idea que se desechó inmediatamente y ya puede figurarse el lector la honda satisfacción con que poco tiempo después oímos mantener por autoridad de tanto prestigio y fuerza como el Maestro insigne doctor Ricardo Dolz, la opinión de que efectivamente no cabe en una Constitución moderna principio que contenga la suspensión de dichas garantías.

Como el doctor Dolz sostiene, si en algún momento necesita el ciudadano de las garantías establecidas en la Constitución es precisamente en los de desorden, peligro o dificultad. Cuando la paz reina y nadie las amenaza, ni puede amenazarlas, funcionan casi automáticamente. Pero en las horas de convulsión, lucha o peligro es cuando debe el Estado mantenerlas y defenderlas.

Prevaleció, como decimos, el sistema actual y se proponen al mismo las siguientes enmiendas. Las garantías señaladas en el artículo 40 no podrán suspenderse sino por acuerdo de las dos terceras partes del número de miembros de los dos Cuerpos colegisladores y sólo durante un plazo de treinta días naturales. Si el Congreso no estuviese reunido el Presidente de la República lo convocará con urgencia a ese efecto. El Presidente podrá, bajo su responsabilidad, suspenderlas mientras aquél se reúne por un plazo no mayor de quince días naturales previo acuerdo del Consejo de Secretarios y con un voto favorable de las dos terceras partes de sus miembros. Se acepta la vigencia en el territorio en que fueren suspendidas esas garantías, de la Ley de Orden Público correspondiente, así como la prohibición de deportación o extrañamiento de los ciudadanos a más de ciento veinte kilómetros de su domicilio y demás requisitos contenidos en el vigente artículo 41.

Como se ve limítanse al máximum las facultades ejecutivas para disponer sobre materias de tanta gravedad. Si señalan reglas precisas y, dentro de lo humanamente posible, se impide el libertinaje—esa es la palabra—con que en Cuba han usado los Gobiernos de tan extraordinaria facultad.

Pedro MARTINEZ FRAGA.

Distintos...

(Continuación de la PRIMERA)

mente azotada la ciudad por una manga de viento, a la que siguió intensa granizada. El agua inundó las partes bajas de la población como repartos Carlos Manuel Veloz, Portillo, La Flora y Arroyo de Yaguruma, cuyos habitantes son en su inmensa mayoría pobres. Causó mucho daño y despertó la consiguiente alarma.— Felipe Díaz, corresponsal.

CAMAGUEY, mayo 30.— El gobernador Villena salió para el poblado de Elia con el propósito de repartir socorros a los damnificados de las grandes crecientes del río Tana que han dejado sin hogar y en la mayor miseria a más de cincuenta familias.— Luaces, corresponsal.

SANTIAGO DE CUBA, mayo 30.—La vecina Villa del Cobre pasó anoche momentos de angustia al desbordarse de manera inesperada y violenta los ríos Melgarejo y Sereno, que pasan muy cerca del poblado. Fué tal la furia de la corriente alimentada por cinco horas de constante lluvia que en muy pocos momentos quedaron arrasados completamente los locales que ocupa la Escuela Pública, el Cuartel de la Guardia Rural y varias viviendas, en especial las situadas en la calle Cuba. Los aterrorizados vecinos huyeron precipitadamente a la montaña, pues este pueblo del Cobre dista unas cinco leguas de Santiago de Cuba, y recuerda espantado la tremenda catástrofe de que fueron víctimas sus habitantes cuando la inundación de 1904 en que perdieron la vida cerca de cien personas. La Virgen de la Caridad que se encuentra guardada en el Santuario situado en una prominente colina a la cual no llegaron las aguas, no sufrió por tanto los rigores de la inundación. Gracias a la previsión de los vecinos no ha habido desgracias personales que lamentar y sí muchas pérdidas materiales, cuya ascendencia aún se desconoce. La mayor parte de las calles han quedado obstruídas a causa de las piedras y malezas que el río ha dejado al retirarse.—Matías Vega.

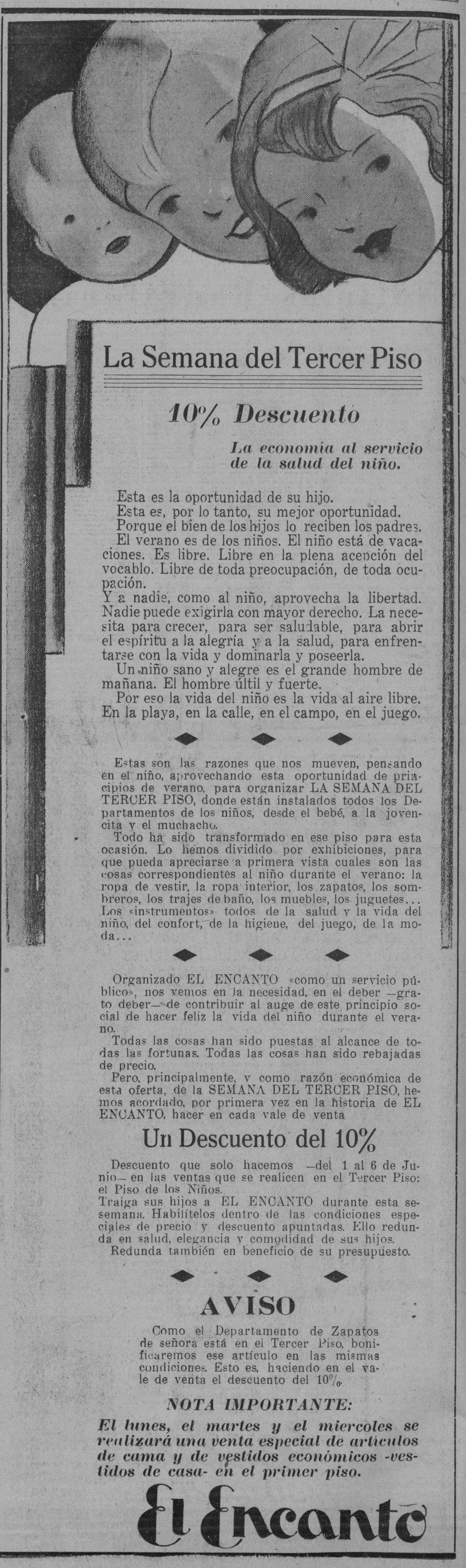

M.E.C.D. 2016

2a SECCION

TELEFONOS. Centro Privado . M-7911 / Imprenta . . M-9665 / Máquinas . . M-3450 / Clasificados . . A-3333 / Radio . . . M-7714

DIARIO DE LA MARINA

2a SECCION

AÑO IC — El periódico más antiguo de Cuba — LA HABANA, DOMINGO, 31 DE MAYO DE 1931 — Acogido a la franquicia postal — PAGINA QUINCE

COMUNISTAS Y SINDICALISTAS DE BARCELONA, ZARAGOZA, BILBAO, SAN SEBASTIAN, OVIEDO Y SEVILLA HAN DIRIGIDO AL PRESIDENTE DE LA REPUBLICA, ALCALA ZAMORA UN EXTENSO DOCUMENTO PIDIENDO LA DESTITUCION DEL MINISTRO DEL TRABAJO Y QUE EL GOBIERNO DEJE DE ACTUAR COMO DICTADOR

La España Actual

LA PESETA ENFERMA

por León ICHASO

Aturdidamente, locamente está descendiendo la cotización de la peseta. Sin embargo, el Ministro de Hacienda, señor Indalecio Prieto, se cansa de repetir—y nosotros se lo creemos—que la situación del erario español es sólidamente normal. Para probarlo ha aumentado en una porción de millones la emisión de billetes, porque las cajas españolas cuentan con oro suficiente con que responder a ella. Por otra parte el Ministro de la Guerra señor Azaña, ha realizado economías en el Ejército nada menos que por cien millones de pesetas. Y la peseta sigue descendiendo.

Para contener esta baja, el señor Prieto persigue con severidad draconiana las especulaciones bursátiles que la provoquen e impide con vigilancia de Argos la salida de capitales españoles a países extranjeros. Y la peseta continúa en su descenso.

¿Cuál es la causa de esta depreciación incoercible?

Examinemos el cuadro público de España. Ha descendido también algo últimamente. En las primeras semanas, en el primer mes de la República, era tan general, tan espontánea la adhesión del pueblo al Gobierno Provisional, había tal acatamiento a él en la mayoría de las filas monárquicas y se advertía tan unánime deseo de apoyarlo en todas las agrupaciones de su matiz y aun en muchos de los realistas, que parecía llegada la hora afortunada de la paz y quietud estables y duraderas en la tan largamente agitada España.

Ahora los obreros leoneses, asturianos, catalanes y sevillanos se revuelven airadamente contra el Ministro del Trabajo, Largo Caballero y piden a insistentes gritos su dimisión; los campesinos andaluces se agitan contra los patronos, mal contenidos a fuerza de la Ley Marcial por el Capitán General de aquella comarca; las organizaciones sindicalistas de Sevilla dicen que no acatarán las disposiciones del citado Ministro del Trabajo; la agitación obrera cunde al soplo del comunismo no sólo por las provincias andaluzas, sino también por Bilbao, San Sebastián, ,Asturias y Barcelona... Quedan todavía los conflictos del problema religioso suscitado primero por los incendios de las iglesias y los conventos y después por el decreto de la libertad de cultos, por las medidas del Ministro de Justicia sobre el inventario de las propiedades de las órdenes religiosas y por peticiones de la expulsión de los Padres Jesuitas acordadas por diversos ayuntamientos. Se agita también todavía, a pesar de las aclamaciones con que en Barcelona se le recibió a Alcalá Zamora, la cuestión catalana y surge el separatismo en Galicia.

No obstante estos síntomas, desgraciadamente poco halagadores, no creemos que la situación de España sea tan grave y desesperada que provoque el mayor descenso de la peseta. Hay que advertir, sin embargo, que se trata de una nación en que, según lo escribió irónicamente una revista financiera inglesa en los últimos días de la dictadura, el hallazgo de una bomba hacía bajar la peseta veinte céntimos y cincuenta el cierre de la Universidad.

Y ¿cuál es el remedio definitivo de este descenso que así perturba toda la economía del país; así desequilibra la vida del obrero cuyo bienestar se busca tan justa y afanosamente, y que así amengua el prestigio y el buen nombre de España? No hay más que uno a nuestro parecer; el de la estabilización de la peseta. A pesar de que los países latinos han sido los que, según el insigne profesor economista señor Cassel, se han resistido más a dicha estabilización, al fin se han visto obligados a aceptarla. Sólo España se ha obstinado en no emplearla resueltamente, empeñada en obtener una paridad que jamás ha visto realizada. ¿Que para estabilizar la peseta es necesario estabilizar primero la política? Y ¿cómo ninguna de las naciones europeas que estabilizaron su moneda no aguardaron a que se asentase su política? ¿Cómo Alemania y Austria, que se hallaban en condiciones menos tranquilizadoras que España, fueron a la estabilización de sus divisas monetarias? ¿Cómo determinar por otra parte cuándo estará en condiciones políticas propicias para esta medida? No lo estuvo en tiempo de la dictadura. No lo estuvo cuando durante el régimen de Berenguer se proyectó la estabilización monetaria. No lo está ahora. ¿Hasta cuándo hay que aguardar? ¿Hasta cuándo hay que sufrir que a cada flujo y reflujo político dance la peseta con las consiguientes sacudidas económicas del país?

LO MALTRATARON

El ciudadano Ricardo Serrano, vecino de Sol número 76, dió cuenta a la Policía del Puerto, que transitando por los terrenos ganados al mar en la ampliación del Malecón, fué detenido por un sujeto de raza negra, quien acto seguido comenzó a registrarle los bolsillos y al protestar el declarante, lo maltrató de obra, hecho lo cual se dió a la fuga sin haberle llevado cosa alguna.

Piden, además de la destitución pideu, edemás de la destitución de Largo Caballero la de Maura

MADRID, mayo 30. AP.— Comunistas y sindicalistas de Barcelona, Zaragoza, Bilbao, San Sebastián, Oviedo y Sevilla, se han dirigido en un extenso documento al Presidente Provisional pidiendo la destitución del ministro del Trabajo, don Francisco Largo Caballero.

En el documento, donde se dirigen acres ataques a la Unión General de Trabajadores y a los socialistas, se pide al Gobierno que cese en su labor dictatorial de dictar leyes, no incurriendo en los mismos defectos que había combatido en los gobiernos anteriores, y que deje a las Cortes Constituyentes lo que es de su incumbencia.

EXTIENDESE LA HUELGA DE GIJON

MADRID, mayo 30. AP.—La huelga de Gijón se ha extendido a Cangas de Tineo y Felguera, pidiendo los obreros la destitución de los ministros de Gobernación y Trabajo, señores Miguel Maura y Largo Caballero y la disolución de la Guardia Civil.

EN VISTA DEL CRECIENTE MALESTAR QUE CAUSAN EN EL PAIS LAS DISPOSICIONES LEGISLATIVAS, EL GOBIERNO PROVISIONAL TOMO EL ACUERDO DE DEJAR TODAS LAS REFORMAS PROYECTADAS PARA LAS CORTES, LIMITANDOSE A ASUNTOS DE TRAMITE

Más de Veinte Mil Damas Sevillanas han Dirigido un Escrito al Jefe del Gobierno Español, por Conducto del Capitán General de la Región, Protestando Contra Todas las Disposiciones que Dictaron Contra la Iglesia

OTRO PROYECTO MUY DESASTROSO

Es de la nacionalización de ferrocarriles españoles

MADRID, mayo 30 (A. P.)— El Gobierno trata de nacionalizar los ferrocarriles españoles, habiéndose encargado el ministro de Fomento, don Alvaro Albornoz, a los técnicos que estudien la intervención realizada por el Gobierno en los mismos así como los anticipos hechos por el Estado.

El propósito no ha merecido la sanción de los financieros españoles, quienes recuerdan que siendo presidente de la primera República don Emilio Castelar, se llevó a cabo un proyecto análogo con los ferrocarriles, que resultó desastroso para la Hacienda y que en cambio, dió motivo a que se hablase de un importante negocio hecho a base de la buena fe del presidente.

CENTRO REPUBLICANO ASALTADO EN TUY

TUY Pontevedra, mayo 30 (A. P.) —En este pueblo un numeroso grupo de obreros, capitaneado por un médico, asaltó el Centro Republicano, apaleando a algunos de los socios que se hallaban en él y destrozando los muebles y la bandera tricolor.

Terminado el incidente, se retiraron.

Elementos desconocidos han derribado de su pedestal una estatua de Isabel Segunda, que se hallaba en los jardines del patrimonio real—de gran valor—destrozando la corona

CONTINUA LA HUELGA DE LADRILLEROS

BARCELONA, mayo 20. AP.—Han reanudado el trabajo los obreros del puerto, aunque poca labor realizaron hoy por causa de la lluvia. Se han registrado algunos casos de coacción, pero sin gran importancia.

La huelga de ladrilleros continúa en el mismo estado, siendo pocos los tejares donde se trabaja. Dícese que de continuar el paro tendrán que suspenderse todas las obras en construcción por falta de materiales.

CONTRA LA QUEMA DE CONVENTOS

SEVILLA, mayo 30. AP.—El Capitán General de la región, general Cabanellas, ha recibido a una comisión de damas sevillanas, las cuales le hicieron entrega de un escrito, con más de veinte mil firmas, protestando de los acuerdos tomados por el Gobierno contra la Iglesia.

Sábese que en todos los pueblos de la provincia se están recogiendo firmas con igual finalidad y que son muchos los telegramas que se han dirigido al Gobierno protestando contra los injustificados ataques del nuevo régimen a la Iglesia, los que parecen indicar que el Gobierno no ignora la realidad del catolicismo español y trata de complacer a la minoría de alborotadores.

OTRA OBRA DE ARTE DAÑADA POR LA FOBIA

ARANJUEZ, mayo 30. AP.—Unos desconocidos derribaron la estatua de Isabel II que existía en los Jardines del Patrimonio Real, destrozando la corona.

Se considera la estatua en cuestión como una obra de extraordinario valor artístico.

LOS CATOLICOS PALENTINOS TAMBIEN PROTESTAN

PALENCIA, mayo 30. AP.—Distintas asociaciones palentinas han dirigido mensajes telegráficos al Gobierno haciendo constar su protesta por los ataques a conventos e iglesias realizados por las turbas y contra la actitud anti-religiosa del Gobierno.

ANTONIO YOZAYA, PRESIDENTE DEL PATRONATO DE LA BIBLIOTECA

MADRID, mayo 30. AP.—Uno de los acuerdos adoptados anoche en Consejo de ministros fué la renovación del patronato de la Biblioteca Nacional, designando para presidirlo a don Antonio Zozaya.

También se acordó designar jefe de la policía de Barcelona al capitán Arturo Menéndez, que figuró en el Comité Revolucionario.

EL ARBITRAJE ES OBLIGATORIO

Estatuto que servirá de base a la autonomía de Castilla

MADRID, mayo 30 (A. P.)— En una nota facilitada por el Gobierno se dice que el Consejo de Ministros de anoche ha aprobado una medida con el objeto de acabar con las huelgas, mediante el arbitraje obligatorio de todos los conflictos bajo la supervisión del Gobierno.

La medida, que ha sido muy comentada no dará los resultados que apetece el Gobierno, según dicen los observadores, sino que hará más difícil la situación del Gabinete, ya que en el caso, que ha de ocurrir constantemente, en que los obreros se nieguen a acatar el arbitraje, el Gobierno se verá obligado a apelar a la Guardia Civil con su secuela de muertos, heridos y la consiguiente agitación pública.

AUTONOMIA

MADRID mayo 30 (A. P.)— Comunican de Valladolid que en una reunión celebrada por la Diputación Provincial a la que asistieron los representantes de los Ayuntamientos de la provincia se acordó formar una comisión que redacte un Estatuto que sirva de base a la autonomía de Castilla, con el objeto de solicitar su aprobación de las Cortes Constituyentes en su oportunidad.

Las izquierdas sostienen que no se ha suprimido una dictadura para poner otra

MADRID, mayo 30. AP.—Ha desaparecido por el momento la posibilidad de una crisis ministerial hasta que se reunan las Cortes Constituyentes, habiendo acordado el Gobierno, en vista del creciente malestar que causan en todo el país todas sus disposiciones de carácter legislativo, limitarse en lo adelante a resolver los asuntos de mero trámite.

La determinación se adoptó en el consejo de ministros de anoche como resultado de la actitud de las masas de agrupaciones políticas, las cuales están dispuestas a rechazar toda clase de sugestiones por parte del Gobierno. Además, las mismas izquierdas, sostienen que no se suprimió una dictadura para poner otra, porque de admitirse tal cosa, resultaría que las izquierdas españolas no son enemigas de la dictadura, sino que lo eran únicamente de la dictadura monárquica.

Por otra parte el Gobierno se ve ante el problema de no poder ejercer la menor influencia en la función electoral. No se quiere que intervenga en la designación de candidatos y que se limite a cumplir con el encargo de mantener el orden.

ALCALA ZAMORA RECIBE CARTAS

La mayoría lamentan que salgan de España órdenes religiosas

MADRID, mayo 30 (AP).— El Presidente Alcalá Zamora dijo hoy que ha recibido innumerables cartas en las que se lamenta la salida de España de las Ordenes Religiosas, y se trata de problemas espirituales.

Se observa que la mayoría de las cartas tienen el mismo texto y han sido escritas en la misma máquina. Como es imposible contestarlas todas, los comunicantes dbeen saber que quedarán archivadas, para que el Gobierno las utilice cuando se aborde el problema religioso.

En el copioso epistolario están representados los amigos y los enemigos de la religión.

Alcalá Zamora terminó manifestando que en el Consejo de Ministros del miércoles se estudiará el día en que podrán reunirse las Cortes Constituyentes, teniéndose en cuenta que las elecciones serán el 28 de junio.

TRES MINISTROS SALIERON DE MADRID AYER

MADRID, mayo 30 (AP).— Tres Ministros han partido hoy de esta capital. El Ministro del Trabajo, don Francisco Largo Caballero, marcha a Ginebra, para asistir a las sesiones de la Conferencia Internacional del Trabajo. El Ministro de Economía Nacional, Nicolau D-Olwer, ha salido para Barcelona con el fin de atender asuntos particulares, según dijo. El de Instrucción Pública, Marcelino Domingo, asistirá a un homenaje que se ha preparado en su honor, con motivo de haber decretado la enseñanza del catalán en las escuelas de Cataluña.

LA COMISION DE MEJORA AGRARIA

La Guardia civil terminó ya su misión en el Perú

MADRID, mayo 30 (AP).— Ha empezado a actuar la comisión nombrada por el Gobierno para estudiar la reforma agraria. A la primera reunión asistió el Ministro de Justicia, don Fernando de los Ríos, y el del Trabajo, don Francisco Largo Caballero.

El primero dijo que la comisión tenía ante sí una labor importante: la de elaborar la futura constitución social de los campos españoles. Agregó que el Gobierno espera el proyecto completo de reforma agraria, pero que al mismo tiempo quiere que la comisión prepare soluciones a los problemas que se presenten con mayor urgencia, especialmente en Andalucía, como el paro forzoso de los jornaleros, la inquietud reinante y ciertos movimientos relacionado scon la distribución de tierras.

TERMINO LA GUARDIA CIVIL SU MISION EN EL PERU

LIMA, Perú, mayo 30 (AP).— El general Gil de León y otros miembros de la Guardia Civil española que han estado en este país con la misión de reorganizar la peruana, visitaron hoy al Presidente Samanes Ocampo para despedirse, pues embarcarán dentro de algunos días para España.

La misión militar española vino al Perú contratada por el Presidente Augusto B. Leguía, pero, por razones de economía, el actual Gobierno ha acordado dejar en suspenso la total reorganización del Cuerpo.

—Luis Alfonso Domínguez, vecino de Gervasio 126, acusó a su compañero de cuarto, Luis Alfaya, de haberle hurtado un alfiler de brillantes y una cartera conteniendo la suma de cien pesos.

Exito Teatral en Stgo. de las Vegas

Función concurrida. Señora enferma. Muerte muy sentida

Un gran éxito obtuvo la empresa del teatro Popular, el pasado domingo. Completamente lleno se vió el mismo.

Fué estrenada la espléndida producción de la Metro Goldwyn Mayer «Sevilla de Mis Amores», cuyo principal protagonista Ramón Novarro, asume el papel de un cantor sevillano, en vísperas de abrirse carrera en la ópera hasta la consagración de su triunfo.

Desempeña el papel de heroína, la amada de Novarro, la famosa artista española, Conchita Montenegro.

De la numerosa concurrencia anoté algunos nombres.

Señoras: Elena Moré de Zaldo Esther Alfonso de Fina, Carmen Freyre de Quesada, Conchita Concepción de Rojo, Argelia Carballo de Lazo, Margot Rivero de Maleros, Aurorina Carballo de Núñez, Leonorcita Pezuela de Santamaría, Herminia Fernández de Touset, Digna Pérez de Oliva.

Señora Viuda de Zaldo, Margarita Viña de Cruz, Amparo Valdés de Rojas, Aurora P. de Ramírez, Leonor Hernández Machado, Viuda de Monteagudo, Adelina Rodríguez Batista María Teresa Arias, distinguida esposa del Capitán Jorge Vila, Administrador del Reparto «Lutgardita»; señora del doctor Rodríguez Machado.

Reinelda A. de Navarro, Francisqueta Garrigó, Anisia Hernández de Fabián, Dora S. de Cremata, Ana Herrera de González, Lucía Cremata Viuda de Cremata. Señora de Escubrido, María Antonia Bustamante Viuda de Ramos, Fidela López Viuda de Ramos, Josefina Moreión de Alvarado, Rosa Larrasquito de Ferrás Asteria Cortada de Cremata, América Fonseca Viuda de Valiente.

Señoritas: Muy graciosas, Emelina Reyneri y Olga Noroña.

Zoila y Mercedes Garrigó, Lolita Albaladejo, Señorita Frenero, Concha Rojo, Elena y Estela Ovies, Eloina y Zoraida Rojas, Margot, Elvira y Nenita Hernández; Carmen y Rosario García, Emma Gómez, Fina y Tomasita Cancio, Aurora y Ñica Cruz, Filerma Carballo, María Isabel de Rojo, Josefina Mencía.

Estelita Bautista, Matilde Sucarichi, Rosita Linares, María Luisa, Rumelia y Laudelina Paseiro; Carmen y Juana Ramírez, Josefina Alvarez, Esther Borja, Elisa Montote, Luisa Minsal, Emma Freyre, Delia y Emma Fernández.

Rosita y Berta Poldo, Corila y Delia Herrera, Carmita García, Elena, Margot y Purita Ferrás; Dora, Luz María y Silvia Díaz; Estrella y Mercedes Acosta; Evelia, Graciella y Zenaida Valiente.

Mercedes Alvarez, Berta y Aida Cremata, Caridad Oliva, Ela Valiente, Adolfina Gato, Lilia y Evangelina Fonta; Lilia y Adolfina Muñoz, Delia Aragón, Luisa y Hortensia Pereda.

Un grupo de señoritas del vecino pueblo «General Machado».

Lila y Raquel Monteagudo, María Teresa Vila y Arias, Señorita Rodríguez Machado, María Josefa Samales, Amparito Escubrido. Gina Alonso.

ENFERMA GRAVE

Se encuentra enferma de gravedad desde hace algunos días, la señora Tomasa Pérez de del Amo.

Momentos de angustia e intranquilidad pasan su esposo e hijos, mientras la ciencia lucha por salvarla.

Formulo desde aquí mis votos por la pronta mejoría de tan estimada señora.

SENSIBLE FALLECIMIENTO

Ocurrido en la capital de la República.

Fué el del distinguido caballero señor Joaquín Pedroso y Mantilla, cuya muerte ha sido muy sentida en el seno de la sociedad habanera, donde gozaba de grandes afectos y en esta sociedad donde mucho se le estimaba.

Con gran pena y sorpresa corrió la noticia de su muerte.

Triste su fin. Rápido e inesperado.

Reitero desde estas líneas mi pésame más sentido a todos sus familiares y especialmente a sus hijos, mi buena amiga señora María Teresa Pedroso y doctor Francisco Vianello Juez municipal de Marianao.

Descanse en paz!

LINDO ENFERMITO

Se encuentra desde hace días enfermo el monísimo niñito Luis Rueda, el encanto y la alegría de sus padres los jóvenes esposos señora Ada Gallol y señor Ingeniero Luis Rueda.

Un pronto restablecimiento le deseo.

Eva Rojas.
Cronista Social

—Enrique Casañas Castro, administrador del hotel situado en Cárdenas 81, dió cuenta de la desaparición de sus huéspedes Juan A. Dulzaides y Julio Sánchez, que abandonaron el establecimiento sin abonarles el gasto que le habían hecho, estimándose estafado en la suma de 52 pesos.

ORDENA LA TERCERA INTERNACIONAL QUE SE SIGAN EN ESPAÑA LOS MISMOS METODOS QUE DIERON EL TRIUNFO A LA REVOLUCION RUSA

DON ALFONSO DE BORBON PODRA—EN LA GRAN BRETAÑA AL MENOS—SEGUIR USANDO SU TITULO DE REY, PUESTO QUE EN TODA INGLATERRA ES LA NORMA EL SEGUIR DANDO ESE TRATAMIENTO AUN A LOS MONARCAS QUE SON DESTRONADOS

LA HIJA DE UN PRESTAMISTA DEVUELVE DINERO

BADAJOZ, Mayo 30. (S T).— En el domicilio de la viuda doña Teresa Navarro, en el pueblo de Valencia de Monive, se presentó una señorita, elegantemente vestida, que entregó a dicha señora un sobre cerrado, rogándole no lo abriera hasta pasadas cuatro horas.

Seguidamente se marchó la misteriosa dama, desapareciendo de la población.

Transcurrido el tiempo fijado, doña Teresa abrió el sobre, viendo con admiración que contenía tres mil pesetas y un papel escrito que decía:

«Guarde su dinero. Creo que estamos en paz».

Se ha averiguado que la operación ha sido repetida en varias localidades de la provincia, en forma análoga, afirmándose que la señorita en cuestión es hija de un prestamista recientemente fallecido que, por remordimientos de conciencia, entrega las cantidades que su padre cobró en réditos enormemente usurarios.

HACIA EL ESTATUTO DE TORTOSA

BARCELONA, Mayo 30. (S T).—Como nota curiosa, reproducen algunos periódicos de Barcelona un artículo publicado en «El Heraldo de Tortosa», bajo el titul ode «Somos tortosinos», al que pertenecen los siguientes párrafos:

«Ha llegado la hora de decir bien claro y bien fuerte: «Somos trotosinos, y sólo tortosinos». Nosotros, los tortosinos, no queremos de ninguna manera que a la fuerza se nos obligue a pertenecer a una u otra región de la nueva estructuración que nos pudiera dar el Estado español; no somos una comarca querida ni envidiada por nadie; tenemos una personalidad dentro y fuera de Cataluña, dentro y fuera de Aragón, y nunca la perderemos voluntariamente y aquél que a la fuerza nos anexione sentirá siempre en su interior una inquietud.

Hagamos nuestro Estatuto, el Estatuto de la comarca tortosina para presentarlo a las Cortes Constituyentes, y abstengámonos todos los pueblos de la comarca de tomar parte en la formación del Estatuto de cualquier región, que no puede responder nunca a nuestros sentimientos y a nuestra realidad».

EL AEROPUERTO DE BARAJAS ES EL MEJOR DE ESPAÑA

MADRID, mayo 30. (S T).—Madrid cuenta con un nuevo aeropuerto civil que ha construído en Barajas la Compañía Española de Aviación para el tráfico aéreo comercial y particular, tanto nacional como internacional. No es el primer puerto de esta naturaleza que se abre en España, pero sí el mejor, sin duda alguna, y el que posee instalaciones más modernas. Tiene una extensión de 164 hectáreas y se ha necesitado más de ochenta kilómetros de linderos, puesto que la tierra pertenecía a más de setenta propietarios.

Cuenta con depósitos de gasolina y lubrificantes, capaces los primeros para 35.000 litros de gasolina y 30.000 de benzol, y los segundos para 3.000 litros de distintos lubrificantes. Existe una línea telefónica con tres circuitos, que une el aeródromo con cualquier abonado de Madrid, además de los hangares ydemás instalaciones correspondientes al servicio a que se destina el aeropuerto.

La inauguración ha revestido caracteres de gran solemnidad.

EL REY SEGUIRA USANDO SU TITULO

LONDRES, Mayo 30. (S T).— El «Manchester Guardian», comentando las preguntas e interrupciones que se sucedieron en la Cámara de los Comunes al dar un diputado el tratamiento de Rey a Don Alfonso de Borbón cuando pedía detalles acerca de la situación de su hijo Don Juan, hace observar que es práctica normal en la Gran Bretaña el de conservar el título de Rey a un Rey destronado, incluso habiendo sido reconocido por el Gobierno que le destronó, por considerarse que es la ceremonia de la coronación y no la potencia territorial lo que da derecho a la realeza perpetua.

ROBO A UN AYUNTAMIENTO

MADRID, Mayo 30. (S T).—En el pueblo de Hoyo Redondo, fué robada la caja de caudales del Ayuntamiento.

El robo fué descubierto por el secretario.

La Guardia Civil rió una batida por el pueblo y encontró, en medio del campo, la caja, que es de hierro y muy pesada, violentada y vacía.

Se llevaron de ella los ladrones unas 3,000 pesetas.

Se ignora quién o quiénes sean los autores del robo.

EN MEMORIA DE DON BASILIO PARAISO

ZARAGOZA, 30 de Mayo (S. T)— Organizada por la Cámara de Comercio, se ha celebrado en el salón de actos de la Diputación provincial, una velada necrológica en honor de Don Basilio Paraíso, cuyo aniversario se ha cumplido estos días. Asistieron las autoridades y representantes de entidades. Se pronunciaron discursos en elogio del finado y los hijos dieron las gracias.

INSTRUCCIONES DEL COMITE DE LA III INTERNACIONAL A LOS DELEGADOS ENVIADOS A ESPAÑA

ROMA, Mayo 30. (S T.)—«L-Osservatore Romano» publica el siguiente telegrama de Varsovia:

«El Comité central de la III Internacional se ocupa cotidianamente de los acontecimientos españoles. En una de las resoluciones últimamente aprobadas se dice que la situación actual de España es la misma que Rusia en 1917, que terminó con la victoria de la revolución comunista. Por ello el partido comunista en España debe usar los mismos métodos que los que provocaron en Rusia la revolución bolchevista.

En este sentido el Comité central de la III Internacional ha enviado instrucciones especiales a los agentes enviados a España que tienen la misión primera de crear núcleos comunistas entre los obreros campesinos soldados y marineros, y de disgregar, sobre todo, el Ejército y la Marina. Para ello deben difundir entre los soldados y los marinos las ideas antimilitaristas que producen el desacato a los superiores y la desobediencia a las órdenes.»

DERECHO INTERNACIONAL

MADRID, Mayo 30. (S T).—Se ha reunido la Junta General de la Asociación Española de Derecho Internacional con el fin de proceder a la renovación de su Junta Directiva.

El secretario general saliente, don Manuel Raventós y Noguer, dió lectura de una Memoria-resumen de la labor realizada durante el último año.

Al proceder a renovarse la Junta, a propuesta de D. Jaime Michels de Champorucin se reeligió presidente al marqués de Lema; vicepresidente segundo, al señor Sangróniz; secretario general, a don Manuel Raventós; tesorero, a don José Puig de Asprer bibliotecario, a Don Antonio Villegas; consejeros, a los señores conde de Altea, Ballesteros, Casanueva, Maffil, Elorrieta y Torroba, y se nombraron para ocupar las secretarías de actas vacantes a la señorita Clara Campoamor, a D. Ignacio Oyarzábal y para dos vacantes de consejero, a Don Fernando Campuzano y a Don Francisco Rubio.

VIAJE RAPIDO Y SEGURO

Habana—Santa Clara—Habana

Por los Expresos del DIARIO DE LA MARINA

Salida de la Habana:

2 DE LA MADRUGADA Y 8 DE LA MAÑANA

«LA MARINA», por Tte. Rey

Salida de Santa Clara:

8 y 10 de la MAÑANA

6 DE LA TARDE

(Café «El Artesano»)

3.50 por persona.

Para más informes:

Sr. BARANDALLA

Teléfono M-8787.—Habana.

Los malos efectos que suelen reflejarse en la piel por el uso inadecuado de jabones baratos confeccionados con ingredientes nocivos, a pesar de su fina apariencia se remedian con el

Jabón de La Toja

por estar fabricado con las sales naturales y cuyas propiedades son mundialmente reconocidas para conservar el cutis saludable y embellecerlo.

DE CAMAJUANI

Sentido duelo por la muerte de una distinguida señora

Cuando en el remanso apacible del hogar, se cuenta con el amor y el cariño de los seres más queridos todo es alegría, todo es felicidad, nada enturbia ni empaña los días que vivimos; pero cuando la muerte misteriosa armada de su guadaña siega la vida de uno de estos seres adorados, vemos como sobre el marco de nuestras puertas pende el negro crespón de luto simbolizando la desgracia qut ocurriera en aquel hogar.

He aquí el caso dentro del cual se encuentran nuestro querido amigo y compañero Alfredo Sánchez Pérez, de Samajuani, su queridísima esposa Nydia Cassola Jiménez, Heberto y Lelio Cassola Jiménez. Félix Cassola que acaba de perder a su inolvidable compañera, Oscar y Estelvina Cassola y dos hijas políticas de la finada, Emelina y Ramona, que conjuntamente todos, lloran amargamente la pérdida para siempre de la esposa fiel, de la madre siempre cariñosa, de aquella santa mujer que hasta ayer, se llamó Anita Jiménez de Cassola, que acaba de partir hacia la eternidad.

Su enfermedad, duró algunos meses hasta que agotando por completo su organismo entregó su alma al creador.

Era la finada un modelo de virtud, querida estimada y respetada por toda la sociedad de nuestro pueblo, donde ella y sus familiares tienen arraigados los más grandes afectos

Los cuidados de la ciencia, las atenciones de sus familiares, de nada sirvieron cuando la muerte implacable que no admite barreras, penetró en su lecho de dolor y estampando el beso helado cerró para siempre sus labios y apagó el brillo de sus ojos.

Nuestro querido amigo y compañero de luchas colectivas. Alfredo Sánchez Pérez, presidente del Ayuntamiento, de la Cámara de Comercio de la Junta de Gobierno de la Banda Municipal, y ex-presidente del Rotary Club, al igual que su distinguida esposa, y demás familiares de la finada, pasan por el dolor más grande que se puede registrar en el transcurso de la vida humana, el perder para siempre a la buena y bondadosa madre que siempre ha sabido cumplir con sus sagradas obligaciones de esposa ejemplar y de madre amante y cariñosa.

Su sepelio, fué la mejor manifestación del aprecio y cariño que todas las clases de la localidad sentían hacia la desaparecida, partiendo desde la casa mortuoria calle de Independencia número 30, hasta el cementerio general por el orden siguiente:

Banda Municipal, Alcalde Municipal y Concejales, Cámara de Comercio Club Rotario Junta de Gobierno de la Banda de Música, Policía Municipal, Sociedades de Instrucción y Recreo, Gremios de Obreros Representantes de la Prensa local y capitalina, Alcalde Municipal de Vueltas y de los términos de la jurisdicción con representaciones de sus respectivos Ayuntamientos y pueblo en general que acompañaron los restos mortales de la desaparecida Anita hasta el lugar del eterno descanso.

La oración fúnebre estuvo a cargo del distinguido doctor Aquilino Alvarez Riera, el que con palabra de profundo sentimiento, hizo resaltar las virtudes que adornaban a la finada, que ha sabido cumplir en este mundo como una esposa ejemplar como una madre siempre cariñosa de cuyas enseñanzas sus hijos pueden conservarls como herencia inapreciable de la que hoy lloran amargamente.

Como recuerdo póstumo a su memoria le fueron ofrecidas por sus numerosas amistades, grandes coronas florales por el orden siguiente: A mi inolvidable Anita de su esposo Félix: a Mamá con todo el cariño de Alfredo y Nydia; a mamá de Heberto y Emelina; a nuestra querida madre de Lelio y Ramona; Oscar y Estelvina a Anita; a nuestra querida abuela, María y Sonia; a tía Anita Milagros y Panchito, a Anita Belisario y Fefa; a Anita Leonor Pérez e hijos; a Anita, de Barreto y Estela; Julio Ruenes y señora; José L. Piedra y señora; José Tarajano y familia; Dumit Abisabb a Anita; a Anita de Rosita; Carmelina y Jovita Torres, sus sobrinas Jiménez Monteagudo; a Anita Viuda de Aranguiz y familia; a Anita los Concejales; a Anita la Junta de Gobierno de la Banda Municipal; a Anita la Sociedad Maceo; a Anita, Juanita G. Barreto; Faustino y Manolo, a Anita

Sean ahora estas breves líneas, como mensaje de triste condolencia para los familiares de la extinta, y que tengan la resignación cristiana para sufrir con calma tan rudo golpe, mientras que nosotros elevemos una plegaria por la infortunada Anita, sobre cuya tumba depositaremos las flores de nuestro perpetuo recuerdo.

Paz a sus restos.

QUIROS, Especial.

TEMAS ESPAÑOLES

por Ramón G. Zorrilla

SANTANDER

CON la instauración del régimen repúblicano en Espana, a Santander se le ha venido encima un problema importante: el del veraneo.

Desde hace algunos años, la bella capital de la Montaña venía siendo, durante las épocas estivales, la meca de la aristocracia española. Santander era, últimamente, la ciudad española de verano por excelencia. La jornada regia en el palacio de la Magdalena era el punto imantado, la atracción más fuerte para los núcleos veraneantes de toda la nación. La familia real, al trasladarse, a principio de cada verano, a su elegante residencia de la pequeña península de los alrededores de Santander, arrastraba consigo caravanas de aristócratas, regueros de gentes pudientes que llenaban, durante los meses del estío, la ciudad montañosa y sus cercanías. Era el gran negocio para la capital de la Tierruca, y con él se creó Santander una buena base de vida. Se metió en gastos considerables, como el que amplía su industria con la pretensión de ganancias más abundantes; y fiándolo todo—o casi todo—a la deslumbrante atracción, colorinesca y vistosa, de la jornada regia, y a la fama que iban cobrando, de año en año, las hermosas playas del Sardinero incomparable, creyó Santander que ya podía dar por resuelto su porvenir. El palacio real de la Magdalena vino a ser como una póliza de seguro que garantizaba el gran negocio anual del veraneo esplendoroso y abundante; y los Reyes, la «Gran Compañía» que avalaba la efectividad del seguro.

Pero adivino, inesperadamente el gran suceso político que conmovió hasta las más hondas raíces de todo lo estatuido en la nación Española, ganosa de rumbos, puso su proa a los modernos derroteros de un sistema republicano.

La caída de la monarquía significaba para muchos, la quiebra de las esperanzas santanderinas en cuanto al negocio veraniego. Deshecha la «Gran Compañía que garantizaba el seguro de que hemos hablado antes —la Corona,—para nada servía la póliza—la Magdalena—; y el negocio del veraneo, que había exigido enormes gastos acumulados año tras año, amenazaba con venirse abajo estrepitosamente, como un gran armatoste levantado sobre bases poco firmes.

Bien mirado, no es probable que Santander se eclipse como ciudad veraniega, la más importante de la periferia nacional. Sin el deslumbrante señuelo del palacio real, sin las colorinescas lentejuelas de la corte fastuosa y llamativa, puede seguir siendo Santander la primera ciudad de verano de España. Le sobran elementos naturales para ello. Todo está en que allá se haga ahora un esfuerzo grande y decisivo, para llamar hacia el Sardinero a los núcleos veraneantes, ofreciéndoles atracciones y ventajas mayores que las que pueden ofrecerles en otras playas del Norte de España. Y el esfuerzo se hará, sin duda alguna. La bella capital montañesa está regida ahora, como todas las localidades españolas, por elementos populares, nuevos en asuntos administrativos. Pero ha tenido Santander la suerte de que en el maremagnum político determinado por el cambio de régimen-pródigo en la exaltación de hombres improvisados a puestos de responsabilidad que les vienen muy anchos,—le haya correspondido un puñado de hombres muy inteligentes, dotados de buena voluntad y, sobre todo, de un verdadero amor a la región. Inteligencia para percibir con claridad los problemas, buena voluntad para acometerlos, y amor a la región para velar por su mejoramiento, ya constituyen una buena garantía para los grandes intereses de la Montaña al iniciarse la vida nacional por los nuevos derroteros del régimen recién advenido.

El problema más importante que tienen sobre sí los nuevos mandatarios de la capital santanderina, es ese del verano. Las bellas playas del Sardinero, el fresco y tonificante clima de aquellas costas y los primorosos paisajes de la región, eran la mercancía con que se constituyó el gran negocio estival de Santander. Pero el palacio real de la Magdalena era algo así como vistoso escaparate en que esa mercancía se ofrecía al forastero. Ahora, una ventolada política ha derrumbado el escaparate, haciéndolo añicos. Pero queda la mercancía aún, y Santander puede todavía seguir siendo el lugar preferido del veraneante español. ¿Cómo lograra la capital montañesa que las corrientes veraniegas continuen afluyendo a sus playas? No tiene duda de que hay distintos medios para ello. Y esta es la labor que a Santander toca realizar ahora; y todo permite suponer que la realizará muy cumplidamente, porque de ello depende su porvenir.

Hay un hecho que merece ser tenido en cuenta en esta cuestión. Dependiendo Santander, en gran parte, del negocio veraniego, amparado y engrandecido por la preferente simpatía que a la tierra de Pereda, tuvo, en los últimos años, el que hasta hace poco fué Rey de España, Santander se declaró antimonárquico en las elecciones de abril. Dió una mayoría asombrosa, abrumadora, a los candidatos republicano-socialistas. Es decir: echó la llave al palacio de la Magdalena, con todos los perjuicios que el hecho tenía que producir al veraneo santanderino. ¿Lo hizo Santander a sabiendas, convencido de que el negocio estival es susceptible de continuar en igual bonanza sin llamamativa atracción del aparato regio? Acaso sí. Con lo que ahora se verá obligado a probarse así mismo que no estuvo desacertado en sus cálculos, esforzándose por lograr que este año la temporada estival no desmerezca, en animación y brillantez, de las de años atrás. Y creemos que lo consiga, tras de algún empeño, porque ello no está fuera de los límites de lo

(Continúa en la Página 20)

M.E.C.D. 2016

Iberia-Juventud-Fortuna-Olimpia Hoy en "La Tropical"

TOPICOS FUTBOLISTICOS
NOTICIAS Y COMENTARIOS

Un gran programa balompédico el de esta tarde en el Stadium de «La Tropical»; Iberia y Juventud Asturiana en un turno y en el otro: Olimpia y Fortuna. P. Fernández y Templete a la 1

EN EL «CAMPO POLAR» TRES PARTIDOS DE SEGUNDA

(Por «PETER»)

Sólo nos quedan cinco fechas del Campeonato. Y aunque es muy fácil que antes del 15 del mes que entra sepamos cuál de los teams será el Campeón de 1931, los juegos que faltan por celebrar resultarán en extremo interesantes, pues Juventud y Fortuna, que están empatados en el tercer lugar aún no han perdido todas las esperanzas, pues como diría algún optimista: «Si le cae una pajita en el ojo a los gallegos, nadie sería capaz de adivinar lo que pasaría».

Todos los equipos han jugado una docena de juegos, y el de los galaicos ha sacado en ella ventaja de tres puntos sobre su más cercano rival que es el Real Iberia. Tres puntos de ventaja cuando hay un posible de nueve, parece poca ventaja, y es verdad, pero obtenida ella por un equipo que es la Clase del Futbol en la Habana, resulta casi decisiva, pues para nadie es un secreto que en la forma que se encuentran nuestros conjuntos futbolísticos, parece algo así como inexplicable que el de Prado y San José pueda perder dos juegos de los tres que le quedan.

Los partidos de hoy son los siguientes:

Iberia-Juventud y Fortuna Olimpia.

Si gana hoy el Iberia, empata en el primer lugar, a 29 puntos, con el Centro Gallego, pero con un juego jugado más. También el Fortuna seguirá manteniendo las esperanzas de sus aficionados si le gana al Olimpia, pues con 27 puntos y sólo dos juegos por celebrar casi casi que se asegura el puesto en la Federación que renunció hace pocos días el amigo Jesús Martínez.

Juventud y Olimpia, pese a la serie de cosas que por ahí se dicen del primero de los equipos y a la racha que persigue al segundo, son dos teams peligrosos, pues a lo mejor se presentan en el campo con el santo de frente y dan una de esas sorpresas que obligan a algunos que van por lana, salir trasquilados.

A continuación va el estado de los Clubs:

Clubs	G.	E.	P.	Gf	Gc	Pts.
C. Gallego	8	1	3	23	7	29
Real Iberia	5	4	3	20	17	26
Juventud	4	4	4	19	20	24
Fortuna	4	4	4	15	15	24
Catalunya	3	5	4	13	17	23
Olimpia	2	2	8	9	23	18
Totales	26	20	26	99	99	144

El programa oficial de juegos va a continuación:

En el Stadium de La Tropical.

1.15: Deportivo P. Fernández y Deportivo Templete. Arbitro: Pelegrín Pérez. Jueces de línea: Félix de Castro y Manuel Hermida Mesonero.

2.30: Juventud Asturiana y Real Iberia. Arbitro: José Dunjó. Jueces de línea: Pepe de Llano y el famoso Armando Carcas.

4.00: Fortuna Sport Club y Olimpia. Arbitro: Norberto Fernández. Jueces de línea: Víctor Acuña Lamas y José Solsona.

En el Campo Polar:

—A las dos: Deportivo Luyanó y Deportivo Europa. Arbitro: Conrado González. Jueces de línea: Saturnino Alvarez y José Pazos Cajide.

—A las tres y diez: Luyanó F. C. y Deportivo Paula. Arbitro Saturnino Alvarez. Jueces de línea: Cajide y González.

A las cuatro y veinte: Santandes y América. Arbitro: Pelegrín Pérez. Jueces de línea: González y Alvarez.

EL SOBERANO CONCURRIO A LAS TANDAS DE HABANA MADRID

En el estelar de esta tarde, vencieron Sarmiento y Gayarre. Iturrino y Epifanio llegaron a 32. Con un ataque imponente arrollaron en el de la noche, Andrés y Mina.

HOY, A LAS MISMAS HORAS, DOS FUNCIONES DOMINICALES

FRONTON HABANA MADRID

Programa Oficial para la función del 31 de Mayo de 1931 a las 3 de la tarde

PRIMER PARTIDO a 25 tantos.—Gil y Cubota, Blancos. Contra: Ozquila y José Mary, Azules. A sacar Blancos del Cuadro 14.1|2 y Azules del Cuadro 14.

PRIMENA QUINIELA a 6 tantos.—Echanique, Trujillo, José Mary, Gil, Alí y Vallejo. A sacar del 14.

SEGUNDO PARTIDO a 35 tantos.—Andrés y Guezala, Blancos. Contra: Sarmiento y Epifanio, Azules A sacar Ambos del Cuadro 14 y medio.

SEGUNDA QUINIELA a 6 tantos.—Guezala, Mina, Gayarre, Andrés Epifanio y Labat Menor. A sacar del 14.

TERCER PARTIDO a 35 tantos.—Emilio y Pastrana, Blancos. Contra: Guillermo y Buendía Mayor. Azules. A sacar Blancos del Cuadro 14.1|2 y Azules del Cuadro 14.

FRONTON HABANA MADRID

Programa Oficial para la función del 31 de Mayo de 1931 a las 8 y 45

PRIMER PARTIDO a 25 tantos.—Trujillo y Echanique, Blancos. Contra: Montes Menor y Zamora, Azules. A sacar Blancos del Cuadro 14.1|2 y Azules del Cuadro 11.

PRIMENA QUINIELA a 6 tantos.—Ozquila, Zamora, Montes Mayor, Pastrana, Bernal y Azpeitia. A sacar del 14.

SEGUNDO PARTIDO a 35 tantos.—Iturrino y Gayarre, Blancos. Contra: Pascau y Labat Menor, Azules. A sacar Ambos del Cuadro 14 y medio.

SEGUNDA QUINIELA a 6 tantos.—Guillermo, Pascau, Buendía Mayor, Iturrino, Emilio y Sarmiento. A sacar del 14.

TERCER PARTIDO a 35 tantos.—Alí y Bernal, Blancos. Contra: Vallejo y Azpeitia, Azules. A sacar Ambos del Cuadro 11 y medio.

Notas del Diamante

NEW YORK, mayo de 1931.

Melvin Ott parece mejor jugador que Babe Herman, a pesar de que el famoso outfielder de los Robins le supera al bat. Ott es más rápido en las bases, cubre mucho más terreno al campo y tiene un brazo poderoso. Herman solo le lleva unos 30 puntos al bat.

Fred Fitzsimmons, de los Gigantes, es el pitcher que más fildea en las Mayores, pero juzgado como lanzador no puede considerarse superior a George Earnshaw, de los Atléticos, ni a Wesley Ferrell, del Cleveland.

Ningún jugador, excepto Babe Ruth, desde luego, ha podido meter la pelota de aire en las cercas del center field de Polo Grounds, que están a 520 pies del home plate.

La serie mundial comenzará este año en el terreno del club que gane en la Liga Nacional, y no parece mala idea el ir pidiendo ya un anticipo de localidades en las oficinas de los Gigantes.

El terreno de la Liga Americana ya está escogido: es Shibe Park, a menos que los Yankees no tengan nada que decir contra eso de aquí a Septiembre.

Fankie Frisch, de los Cardenales, luce actualmente el mejor second baseman de las Grandes Ligas en su labor conjunta, pero juzgados en el departamento del fielding, Hughey Critz, de los Giants, es el mejor.

Dusty Cooke y Benny Chapman, de los Yankees y Carl Reynolds, de los White Sox, son los players más rápidos de la Liga Americana en el corrido de bases. Kiki Cuyler, de los Cubs; Frisch, de los Cardenales; y Allen, de los Giants, parecen los mejores de la Nacional.

Dusty Cooke costó 12.000 pesos a los Yankees y ha resultado mejor que Myril Hoag que costó 75.000. Benny Chapman ha superado a ambos, sin embargo; no costó un centavo y está rindiendo un trabajo que vale un millón de pesos.

Este año no es el primero de Lindstrom como outfielder. Durante la season de 1928 jugó algunos encuentros como left de los Giants.

Alguien podrá pensar que estoy muy impresionado con las últimas demostraciones que han ofrecido los señores Grove, Earnshaw y Walberg, del staff de lanzadores del Filadelfia Atléticos, pero, es lo cierto, que si esos «niños» no pierden el paso que llevan,—que no es de extrañar en ellos,—para el 4 de Julio habrá tiempo de despedirse del pennant.

Soy un buen partidario de los Yankees y me gustaría verles en la serie mundial, pero mientras el Filadelfia tenga a esos tres pitchers y a Simmons, Foxx y Cochrane, en magníficas condiciones para empujar las carreras del team nada puede hacerse en favor de la causa newyorkina.

Esto no es baseball, pero quizás interese:

Después de su pelea o lucha greco-romana, como ustedes le quieran llamar, con el californiano La Barba, Bat Battalino, campeón mundial de los pesos feathers ha declarado:

«La Barba jamás me castigó seriamente. Y quedé tan fresco que hubiera podido pelear otros quince rounds más. Oigan una cosa, me han dicho que La Barba tiene intención de meterse a escritor, pues bien, díganle que si puede escribir la mitad de lo que agarra será uno de los escritores más famosos del mundo. Yo creo que está perdiendo su tiempo en el ring».

CONCURSO FUTBOLISTICO
¿Qué jugador es mas útil a su club?
VEA LAS BASES EL PROXIMO DOMINGO

EN LOS ESTADOS UNIDOS CONTINUA SIENDO EL BASE BALL EL GRAN DEPORTE NACIONAL QUE LLENA PARQUES Y BOLSILLOS

Se encuentran los sports amateurs en completa decadencia. A Bill Tilden lo veían media docena de personas cuando no cobraba por jugar, hoy, que se ha hecho profesional, se abarrotan los terenos donde juega y gana muchos miles de dólares

(Del Enviado Especial del DIARIO DE LA MARINA, Pedro Galiana

NUEVA YORK, mayo 28.—Hubo día que en Estados Unidos se era atleta por serlo. Hoy no se presta atención a quien se mete en el sport por sport. Es preciso que sea atleta como medio de ganarse la vida para que se le tome con seriedad.

Bill Tilden y Vincent Richards jugaron tennis ante galerías vacías cuando lo hacían de gratis. Hoy que cobran buenos sueldos el circo se llena para ver a Tilden derrotar a Richards.

En las escuelas de instrucción secundaria casi todos los días se juega al base-ball y a nadie se le ocurre ir a ver los juegos. Porque nada cuesta verlos y porque los jugadores nada ganan. El base-ball es nuestro deporte nacional. O mejor dicho, el deporte típico de nuestro pueblo. Porque fuera de Cuba no hay país extranjero que rinda culto al base ball con el entusiasmo que nosotros.

Pero para hacer al base ball interesante lo hemos convertido en industria. Los grandes sueldos de los jugadores hacen el caso aun más interesante. Babe Ruth no será el mejor jugador del base-ball, pero es el que más gana. Y cada vez que Babe Ruth juega se llena el Yankee Stadium.

De Filadelfia vinieron los campeones, la novena Atléticos que dirige el veterano Connie Mack. Y los Atléticos hicieron añicos a Babe Ruth y al resto de sus huestes. Y todo esto en presencia de muchos millares de fanáticos.

La excusa de los juegos es eliminarse unas novenas a otras para que la mejor novena liquide cuentas en septiembre con la mejor novena de la Liga rival. A esta liquidación con toda seriedad la llamamos "Serie Mundial".

Los Atléticos han sido campeones por dos años. Y en esta temporada,—a la cuarta parte de la temporada—van muy a la cabeza del resto de las novenas de la Liga Americana. Y al mirar el record espléndido de sus jugadores se nos ocurre que llegarán al campeonato por tercera vez en septiembre. Y esto se le ocurre a todo el mundo. Pero todo ese mundo que sabe esto concurre con igual entusiasmo al estadio a ver a los Atléticos dar una paliza a sus adversarios. Y aunque se sabe que la novena es muy fuerte, se apuesta al adversario con la esperanza de que se le rompa el brazo derecho a Al Simmons, o Connie Mack se vuelva loco, o Jimmy Foxx se quede ciego.

Y en la Liga Nacional acontece en menor escala algo parecido. Los Cardenales de St. Louis fueron los campeones el año pasado. Y probablemente lo serán este año. Porque tienen la mejor novena de la Liga. Y esto lo sabe todo el mundo. Y todos los fanáticos que apuestan en contra de los Cardenales saben que los lanzadores de esa novena son los mejores de la Liga.

Hubo quien creyó que los Boston Braves pudieran llegar al campeonato. Y hay quien cree que los Gigantes de Nueva York también podrán llegar al campeonato de la Liga Nacional. Y todavía quedan optimistas que conceden a los Robins de Brooklyn un chance. Y hay soñadores que imaginan que Chicago podrá llevar sus Cubs a la victoria. Nadie sin embargo concede importancia ni a Filadelfia, ni a Pittsburgh ni a Cincinnati.

La gente de Boston no es mala. Los jugadores son buenos sin ser óptimos. Los pitchers son regulares. Este año han tenido suerte porque Ed. Brandt—lanzador zurdo—tiene una gran ventaja con la nueva bola con la costura exterior. Antes de que comenzara la temporada los Robins de Brooklyn iban a comprar a Brandt, pero el apoderado de Boston, Bill McKechnie, averiguó que se iba a imponer la bola con la costura exterior, y no quiso vender a Brandt. Y Brandt ha derrotado a Brooklyn cuantas veces han jugado.

Brooklyn era una de las novenas favoritas cuando comenzó la temporada. El año pasado pusieron a esta novena en el mapa del base-ball un lanzador cubano—Adolfo Luque,—y un "catcher" asturiano,—Alfonso López. Pero este año ni Luque ni López han estado en forma. Y naturalmente la novena está en decadencia.

¿Y cuáles son las causas para esta decadencia?

Simplemente porque ninguno de los jugadores manifiesta estar en forma. Por ejemplo la novena es la última en el trabajo de defensa con un promedio de .961. En el trabajo del bate solamente Pittsburgh es inferior. Su promedio de .252 es ridículamente bajo porque se esperaba que Brooklyn excediera en este departamento ya que tiene media docena de bateadores que se cree son inmejorables.

Brooklyn compró a Filadelfia a Frank O'Doul por 75,000 dólares. Este muchacho el año pasado era uno de los mejores bateadores y este año su promedio es cien puntos menos que el promedio regular de varios años.

Glenn Wright, Johnny Frederick y el canadiense Del Bissonnette, considerados los tres como buenos bateadores, este año no ven la bola.

En el departamento de lanzadores el mejor este año es Joe Shaute y es el décimotercero en la lista de lanzadores de la Liga Nacional. Los demás naturalmente, ocupan puestos aún más bajos. Y en cuanto al departamento de "catchers" si bien Lombardi ha estado bateando bien, Alfonso López, el catcher estrella no ha estado bateando nada. ¿Cómo, pues, se puede esperar que esta novena llegue a ninguna parte?

Ahora con los Gigantes de Nueva York. Su principal lanzador Clarence Mitchell tiene 42 años. Ha comenzado muy bien, ¿pero se podrá esperar de este hombre de 42 años que termine la temporada con el mismo vigor? Y en cuanto a la gente de Boston, ya dije que sus jugadores son mediocres. Buena gente, pero no de calibre estelar. Y en Chicago como en Brooklyn no se está bateando. Porque Wilson que el año pasado fué el rey de los jonrones este año no ha bateado. Por eso quedan los Cardenales de San Luis con su excelente grupo de lanzadores y sus buenos bateadores como los únicos capaces de llegar al campeonato y de ser derrotados nuevamente por los Atléticos del Filadelfia.

ENTRE CAZADORES

—Cuatro tiradas en el Club de Cazadores del Cerro.
—Se prepara una gran fiesta para el día 7 de junio.

Hoy completamos la docena de jornadas en el Club de Cazadores del Cerro. Y la décimo tercera que tendrá lugar el primer domingo de Junio, se celebrará a todo trapo, pues para ese día, según hemos dicho ya, el alto mando cinegético, al frente del cual está Vicente Bayón, está haciendo la mar de preparativos para ofrecer a los socios y sus distinguidas familias una de esas fiestas que con el sello de distinción ofrecen en su lindo y poético home los luceritas.

Ese día se tira la Copa de Carlos Miguel de Céspedes, pues de acuerdo con la base décima de la Convocatoria firmada por el donador del magnífico trofeo, hay que tirar en su opción en el primer domingo de Junio y hay que ganarla tres veces, aun que no sea seguido.

De esta fiesta hablaremos más adelante, que hoy sólo hemos querido abrir el apetito de los aficionados a las grandes fiestas del club Lucerista.

Los premios que están en turno tirar hoy son los siguientes:

Por la mañana, en platillo y revólver, los premios de Jacinto Rodríguez y Garcilaso Rey, respectivamente. Y por la tarde, en pichón y rifle, los del gallego ilustre Pancho Naya Silva y Salvador Guerra.

Veremos quiénes serán los que se llevarán los premios del día. Hoy es el día que más puede correr el líquido blanco por el Lucero, pues uno de los premios, ha sido donado por uno de los más entusiastas y queridos socios, a quien llaman «Ortega», en el juego de dominó.

La gente ha cogido la manía de llamar suerte al saber. En una competencia muy brillante, celebrada días pasados, hubo quien dijo que el tirador triunfador era una Vaca Suiza, ahora achacan los triunfos de Quesada en platillos a que le salen menos ángulos que a los demás. Exactamente el mismo cuento que cuando Panchito Méndez Capote tiraba con el fufirismo que ahora lo hace Quesada. ¡Y eso que los platillos los lanza una máquina!..

Si gana uno en pichón es porque es una Vaca Suiza, si el triunfo se obtiene en platillos, porque no le salen muchos ángulos, si en revólver porque tiró con suerte y si en rifle porque se es muy dichoso. ¡Qué gente, caballero, qué gente!

Pero hay que llegar a la conclusión que los únicos que tienen suerte son los buenos tiradores. Que a los malos nunca le coquetea esa dama.

Hay días malos, quien lo duda, pero de eso a atribuir a suerte los triunfos de los expertos tiradores, media un abismo y demuestra además, muy poco sportmanhip.

Un tip:

Y con objeto de ver si es verdad lo de la suerte. Germán Muñiz, Casimiro Tellaeche, Garcilaso Rey y Felipito Masoucos deben ir hoy al Club con un ramito de albahaca, que da suerte, en los bolsillos. Si no ganan, entonces habrá que dedicarle una vibración labial a aquellos que sostienen que los que ganan son los dichosos.

—¡Que te crees tú eso, viejo, pero que no es eso!

LOS CUBAN STARS VENCIERON A LOS TOROS DE LAWTON

Toros de Lawton y Cuban Stars se enfrentaron ayer en el primer match de la serie que han concertado, en Víbora Park y ofrecieron un gran juego, mejor que muchos de los doce que se celebraron ayer en los Estados Unidos. Pero a pesar de eso, el público brilló por su ausencia.

TOROS DE LAWTON

	V.	C.	H.	O.	A.	E.
Hernández cf.	3	1	1	1	0	2
Sotolongo 1a.	4	0	0	10	0	0
Vázquez rf.	3	0	2	0	0	0
Macías 3a.	3	0	1	0	4	0
D. Pérez lf.	4	0	2	1	1	0
Santana 2a.	4	1	1	5	6	0
Lima c.	4	0	1	4	0	0
Estenoz ss.	3	0	0	3	5	0
V. Dacat, p.	3	0	0	0	1	0
J. Nayte, cf.	1	0	0	0	0	0
A. M. Izquierdo x.	0	0	0	0	0	0
P. Silva rf.	0	0	0	0	0	0
Totales	32	2	8	24	17	2

CUBANS STARS

	V.	C.	H.	O.	A.	E.
C. López cf.	2	1	1	0	1	0
J. Pérez 1a.	3	1	1	11	1	0
M. Solís 2b.	3	1	1	1	4	0
P. Arango, 3b.	4	1	1	3	1	0
M. García rf.	3	2	2	1	0	0
P. Chacón ss.	4	0	2	2	5	1
J. Rodríguez lf.	4	2	2	1	0	0
A. M. Fernández c.	4	0	2	7	3	0
I. Fabré p.	3	0	0	0	1	0
R. Alvarez cf.	1	0	0	0	0	0
R. Fernández p.	0	0	0	1	0	0
Totales	31	8	12	27	16	1

ANOTACION POR ENTRADAS

Toros de Lawton	100 000 100—2
Cubans Stars	100 240 01x—8

SUMARIO

Home runs: Hernández Santana, Three base hits: C. López. Two base hits: Lima P. Arango. Carreras producidas por los bateadores Hernández. J. Pérez. P. Chacón, J. Rodríguez, P. Arango 2. M. García, Santana. Bases robadas: D. Pérez. Double plays: Estenoz a Santana a Sotolongo 2. Struck outs: V. Dacal 3. I. Fabré 3. R. Fernández 3. Bases por bolas: Fabré 1. Dacal 3. Tiempo 1 hora 30 minutos. Umpires R. Atán (home). Morales (Bases). Anotador: J. Folgueira. Observaciones: x bateó por A. Vázquez en el noveno inning. Hits a Fabré 6 en 6 inning y 22 vb. Pitcher ganador I. Fabré.

REGUERA EL NUMERO UNO EN EL RANKING DE LOS JUGADORES DE SQUASH

Un nuevo campeonato ha conquistado Alberto Reguera en la Y. M. C. A. El campeón de squasch mantiene todo su impulso y su juego continúa siendo arrollador. Su victoria última lo ha colocado en condiciones admirables para próximas aventuras y lo ha ratificado en el primer lugar del ranking de la Y. M. C. A. Salon Digon, Miñoso, Metzer sigue al popular Reguera que parece que mantendrá su puesto por buen tiempo.

A continuación el ranking:

SQUASCH DE LA Y. M. C. A. EN LA CANCHA GRANDE DE CUATRO PAREDES DE ACUERDO CON EL ULTIMO CAMPEONATO CELEBRADO EN MAYO DE 1931

1. A. Reguera.
2. R. Salom Jr.
3. J. L. Digón.
4. Dr. O. Miñoso.
5. Dr. W. Metzger Sr.
6. M. Gordon.
7. C. Perdices.
8. Dr. F. Suárez.
9. Dr. O. Herrero.
10. A. de Lisser.
11. F. García.
12. Dr. H. González.
13. Dr. S. Rojas.
14. Dr. A. H. Lendian.
15. L. Perdices.
16. A. de Hoya.
17. R. Otero.
18. A. N. Coronado.
19. Dr. R. Escarpenter.
20. C. Ginart.
21. L. L. de Mola.

Los retos para el campeonato permanente podrán comenzar a presentarse el lunes, día 1o. de junio, para que la Comisión de Squash asigne día y hora.

M. Gordon, Pres.: **Dr. S. Rojas**, Sec.—Comisión de Squash-Tennis de la YMCA.

Acuerdos de la Unión Atlética

—Empezar a contar los treinta días reglamentarios exigidos en el Art. 63 a las siguientes solicitudes de inscripción: Luis González Valdés, por el Club «A. D. C.»

—Aceptar, después de haber transcurrido los treinta días reglamentarios, a las siguientes solicitudes de admisión: Guillermo Díaz Romañach, Eugenio Uriarte Quesada, por el C. Ferroviario; Pedro Olivares Higuera, por la Asociación Cristiana de Jóvenes.

—Dejar sin efecto la solicitud de inscripción del señor Eduardo López Hernández, por el Vedado Tennis

—Aceptar las bajas de los siguientes señores, de acuerdo con sus deseos expresados a ese respecto. Juan Margariño, Carlos Santas, Mario Valdés Morales, por el Víbora Tennis Club; Vicente Pérez, por la Asociación Cristiana de Jóvenes; Ovidio Alfonso, por el Club Deportivo de Cárdenas; Avelino González, por el Club Ferroviario; Roberto Uriza, por el Cuban Telephone Club.

—Aceptar las altas de los siguientes atletas, accediendo a sus deseos expresados a ese respecto. Rafael León, Cesáreo García, por el Club A. D. C., José Ramírez y Romero por la Asociación Cristiana de Jóvenes; Rafael Inclán Guas, por el Círculo de Artesanos.

STADIUM
CERVEZA TROPICAL
FUTBOL
CAMPEONATO DE PRIMERA CATEGORIA
Hoy Domingo 31 de Mayo
A las 2.30-Juventud Asturiana vs. Real Iberia
A las 4.30 -- Fortuna vs. Olimpia
CERVEZA TROPICAL -- LA MEJOR

Con su sello Inconfundible VERANO de 1931
Géneros Ingleses
MUSELINAS - DRILES BLANCOS
DRILES DE FANTASIA
LAS PINTAS nunca han sido MAS BONITAS
Precios de Almacén 30 % DE REBAJA
LOS PRECIOS jamás fueron MAS BARATOS
ESCOJA la tela para su traje dentro de una variedad extensísima.
TELAS para CAMISAS.
Preciosa y muy nueva colección
GONZALEZ MARIBONA
~ Importadores de Paños y Tejidos ~
TENIENTE REY 31. TELEFONO A-3366

Los Franceses no se Duermen Sobre sus Laureles Para Defender la Copa

La posible ausencia de Cochet preocupa a los galos, obligándoles a fijar preferentemente su atención en la nueva generación de jugadores. Marcel Bernard, Andre Merlin, Leseur y Goldschmidt son cuatro pinos nuevos que prometen ocupar el lugar de los viejos mosqueteros. La Federación Americana no ha tenido problema para seleccionar su equipo retador esta season

(Por «SALVATOR»)

Los franceses no obstante la lamentada ausencia de Henri Cochet de los courts, han logrado retener en su posesión al campeonato Nacional de singles, que amenazaba perderse, como sucedió con el de dobles, que fué a parar a las abiertas fauces del duetto yankee integrado por Lott y Van Ryn, vanguardia del formidable contingente de descendientes del Tío Sam, que han de invadir este verano los courts europeos.

Christian Boussus, que logró desasirse ayer del inglés Hughes, vencedor del americano George Lott, en la tarde anterior, habrá de discutir hoy el campeonato de su país con el veterano Jean Borotra, ocupando el vencedor el lugar que abandonó Cochet por motivos que no han podido convencer del todo a sus suspicaces compatriotas.

Entre ambos adversarios la cátedra no hubiera titubeado en escoger a Borotra como ganador si el encuentro se desarrollara de acuerdo con las respectivas «formas» mostradas en 1930, pero de entonces a la fecha varias derrotas han venido a emborronar el blasón tennístico del «Vasco Saltarín», a pesar de su victoria en el campeonato bajo techado de los Estados Unidos el pasado invierno.

Por este motivo hay varios críticos que favorecen la candidatura de Boussus para triunfar en los singles masculinos esta tarde.

UN ESPECIALISTA

Borotra, que siempre ha especializado en el tennis bajo techado en que resultara casi invencible, venció al gran Big Bill Tilden, en el famoso Coupe de Noel, que se juega todos los inviernos en el Sporting Club, de París, en los finales de los años 1929 y 1930, hazaña esta que no ha podido repetir cuando ambos adversarios se han trasladado a los courts al aire libre.

Sin embargo, este año no compitió Tilden y a pesar de ello no fué el vencedor Borotra, siendo derrotado en el round semi-final por Rene de Buzelet, con el decisivo score de 6x2-6x4, mostrando tan solo relámpagos de su brillante juego de aire y net. Jean probó que no estaba muy en forma al perder un set con el joven Leseur en los cuarto finales.

En el final de Buzelet, solo perdió siete juegos con André Merlin, en los tres sets, desconcertando a éste cada vez que trató de ganar el net, desde donde desarrolla su mejor juego. Merlin llegó tan lejos por haber eliminado en su avance al veterano Pierre Landry y R. George.

Con Cochet haciendo declaraciones pesimistas sobre sus probabilidades de integrar el equipo defensor de la Copa Davis, Borotra dando muestras evidentes de que empiezan a faltarle las fuerzas que exige su violento estilo de juego, y con Lacoste practicando sin apurarse para ver si les es posible ponerse en condiciones para el mes de Julio, lo que luce muy problemático dada cuenta de los largos meses que han transcurrido desde que dejó de jugar con los Ases, Francia empieza a preocuparse muy seriamente y estudia con atención su cosecha de jóvenes.

GENTE MOZA

Marcel Bernard, actual campeón Junior de Francia, aunque solo cuenta diez y seis años de edad, ha sido proclamado por sus compatriotas como el sucesor de Cochet, mostrando un estilo y una calidad de strokes que prometen llevarlo muy lejos. Bernard es zurdo, condición ésta en que imita a Leseur, su compatriota de 19 años, también de brillante porvenir según los críticos, faltándole tan solo experiencia o un poco de sangre fría para que pueda desarrollar totalmente su juego. Por su mayor edad ha competido Leseuer ya en contiendas internacionales donde se ha defendido con gran donosura.

George Goldchmidt es otro «pino nuevo» que cuenta con excelente forehand drive, un revés que se asemeja al de Lacoste y un servicio consistente y de gran dureza y André Merlin viene progresando con gran rapidez, siendo atentamente observado por la cátedra.

Bernard, Leseuer, Goldschmidt y Merlin forman un cuarteto de gran promesa y Francia, mostrando su inteligente política de siempre, viene coacheándolos especialmente con la finalidad de poder contar con ellos para la formación de los equipos Copa Davis del mañana.

SIN PROBLEMAS

A los Estados Unidos que durante varios años lucharon con las tendencias encontradas de los que favorecían la inclusión de los veteranos Tilden y Hunter en el equipo con que pretendían arrancarle el trofeo a los galos y de aquellos que se mostraban partidarios de los jóvenes, visto el fracaso anterior de Big Bill y su íntimo amigo, contra los Mosqueteros Franceses, no se les ha presentado el problema de años anteriores desde que el gran Tilden dió el salto a las filas de los profesionales.

Con Tilden y Hunter fuera de cálculos por su condición de profesionales, y el campeón nacional John Doeg y Wilmer Allison, vencedor de Cochet en el torneo de Wilmer Allison, vencedor de Cochet en el torneo de Wibbledon de 1930, ambos recién casados y más preocupados en estos instantes de abrirse paso en el mundo de los negocios que de conquistar el trofeo emblemático de la supremacía mundial en lawn tennis, la labor de seleccionar el team que ha de representar al Tío San contra el equipo vencedor de la zona europea y caso de triunfar, contra los terribles franceses, ha sido fácil en grado sumo.

Frank X. Shields, número dos en el ranking nacional y Sidney B. Wodd Jr. el número cuatro, lógicamente debían ostentar la representación la gente moza, de la nueva generación tennística que ya abriéndose paso con tanta rapidez. Sus victorias en singles y dobles contra el Canadá y Argentina, consolidó su designación para cruzar el Atlántico.

EL CONDIMENTO

George Lott y Johnny Van Ryn, números siete y nueve del ranking americano, cuentan con larga experiencia internacional y en la Copa Davis, dado que el primero ha competido en singles contra Francia, en dos ocasiones y Van Ryn, ha integrado la pareja de dobles con Allison que batió a los galos en 1929 para después perder contra ellos en 1930. Tanto Lott como Van Ryn, se encuentran compitiendo en Francia, así es que su designación para darle la necesaria experiencia al team retador americano, también estaba descontada.

La designación de los que jugaran en singles y dobles depende las futuras demostraciones de Shields, Wood, Lott y Van Ryn, aunque nos atrevemos a asegurar que Shields competirá por lo menos en los singles, pues el gigantesco joven viene jugando a toda velocidad, teniendo en su haber una victoria sobre Borotra en el mes de Marzo y consecutivos triunfos sobre las estrellas de Méjico, Canadá y Argentina.

Sin embargo, el exceso de competencia es a veces perjudicial y mucho le convendría a Shields recordar el caso de Allison, que después de batir a Cochet en Wimbledon, fué derrotado por el Barón de Morpurgo en la contienda Italia-Estados Unidos por el derecho de retar a Francia.

B. Hunt Firmó Para Pelear Con Mays

BOSTON, mayo 30 (SE).— Babe Hunt, heavy weight de Ponca City Oklahoma, se enfrentará con el fuerte pegador Harold Mays, de Bayonne N. J., en uno de los tres matchs estelares a 10 rounds que se efectuarán en Braves Field el lunes por la noche.

Otro match a 10 rounds será entre Rosy Rosales de Cleveland y George Nichols, de Buffalo, N. Y.

CONCURSO FUTBOLISTICO
¿Qué jugador es mas útil a su club?
VEA LAS BASES EL PROXIMO DOMINGO

M.E.C.D. 2016

Se Anotó el Brooklyn Dos Triunfos Sobre los Gigantes

SPORTS DIARIO DE LA MARINA SPORTS

AÑO IC — LA HABANA, DOMINGO, 31 DE MAYO DE 1931 — PAGINA DIECISIETE

Ante Una Concurrencia de 60,000 Aficionados los Robins Vencieron a los Gigantes en los Dos Juegos

El primer match se decidió en el décimo inning, en el que Del Bissonette disparó un jonrón con dos en bases y dió color al juego. En el segundo game los Dodgers batearon 22 hits

NEW YORK, mayo 30. (AP) Ante 60,000 fanáticos, la mayor concurrencia que ha presenciado un double header en la Liga Nacional, los Robins les ganaron los dos quegos a los Gigantes esta tarde. Los Robins conquistaron el triunfo en el primero 5 por 2 en doce innings y luego aplastaron a los Gigantes con score de 18 por 8.

En el inicial, Carl Hubbell mantuvo a los Robins casi en sus manos hasta el noveno inning. Entonces Bressler, bateando como emergente conectó un hit para empatar el juego y a continuación Bissonette, con dos hombres en bases, disparó un homer para conquistar el triunfo. Bissonette también jonroneó en el segundo juego, pero resultó uno de los 22 hits del Brooklyn. Slade lo hizo mejor, pues pegó un cuadrangular con las bases llenas, para poner a los Dodgers al frente. Wally Gilbert pegó seis hits en siete veces al bat, en el segundo encuentro.

BROOKLYN

	V.	C.	H.	O.	A.	E.
Frederick cf.	5	1	1	4	0	1
Gilbert, 3b.	4	1	0	0	3	0
Herman, rf.	5	0	2	6	0	0
Bissonette, 1b.	5	2	2	8	1	0
Lopez, c.	5	0	1	5	0	0
ODoul, lf.	4	0	0	4	0	0
Slade, ss.	3	0	0	0	2	0
Bressler (1)	1	0	1	0	0	0
Wright ss.	0	0	0	1	1	0
Thompson, 2b.	4	0	1	2	1	0
Clark, p.	4	1	1	0	1	0
Totales	40	5	9	30	9	1

(1) bateó por Slade en el 9o.

NEW YORK

	V.	C.	H.	O.	A.	E.
Critz, 2b.	5	0	0	2	3	0
Allen, lf.	5	1	1	2	0	0
Terry, 1b.	4	0	3	13	3	0
Lindstrom, rf.	4	1	2	0	0	0
Ott cf.	4	0	0	5	0	0
Jackson, ss.	4	0	2	1	3	0
Vergez, 3b.	4	0	1	0	5	1
Hogan, c.	4	0	0	4	1	0
Hubbell, p.	3	0	0	3	2	0
OFarrell (2)	1	0	0	0	0	0
Totales	38	2	9	30	17	1

(2) bateó por Hubbel en el 10o.

Anotación por entradas:

Brooklyn. . . . . 000 010 001 3— 5
New York . . . . 001 001 000 0— 2

SUMARIO:

Empujadores: Terry; Frederick; Jackson; Bressler; Bissonette 3.
Two base hits: Allen; Lindstrom; Jackson.
Home runs: Frederick; Bissonette.
Quedados en bases: New York 6; Brooklyn 6.
Bases por bolas: Hubbell 1.
Struck out: Hubbell 4; Clark 3.
Wild pitch: Hubbell.
Umpires: Quigley, Moran y McGrew.
Tiempo: 2.05.
Concurrencia: 60.000.

BROOKLYN

	V.	C.	H.	O.	A.	E
Frederick cf.	7	1	1	1	0	0
Gilbert 3b.	7	3	6	0	1	0
Herman rf.	7	2	3	3	0	0
Bissonette 1b.	6	2	4	10	1	0
López c.	5	2	2	0	0	0
O'Doul lf.	4	4	2	6	0	0
Slade ss.	5	3	2	2	4	1
Thompson 2b.	5	1	2	4	4	0
Phelps p.	0	0	0	0	0	0
Day p.	2	0	0	0	0	0
Heimach p.	4	0	0	1	3	0
Totales	52	18	22	27	13	1

NEW YORK

	V.	C.	H.	O.	A.	E
Critz, 2b.	5	2	2	2	3	0
Leach lf.	2	1	1	0	0	0
Allen lf.	3	0	1	0	0	0
Lindstrom rf.	4	1	1	3	0	1
Terry 1b.	4	1	2	7	1	1
Ott cf.	4	0	1	2	0	0
Jackson ss.	4	1	1	6	3	1
Vergez 3b.	4	0	2	0	0	2
O'Farrell c.	4	1	1	7	0	0
Walker p.	1	0	0	0	1	0
Heving p.	2	1	0	0	3	0
Morrell p.	0	0	0	0	0	0
Hogan z.	1	0	0	0	0	0
Totales.	38	8	12	27	12	5

z bateó por Morrell en el 9o.

Brooklyn. . . . . 024 510 060—18
New York. . . . . 401 200 001— 8

Carreras empujadas por Leach, Terry, Jackson, Vergez, Thompson, López, O'Doul 2, Slade 5, Ott, Herman, Allen 2, Bissonette 4, Frederick, Gilbert 2. Two base hits: Leach, Terry, Vergez, Gilbert, Herman, Critz. Three base hits: Critz, O'Doul. Home runs: Salde, Bissonette. Double play: Heimach, Thompson y Bissonette. Quedados en bases: New York, 3; Brooklyn, 12. Bases por bolas: Walker 1, Heving 3, Morrell, 1. Struck out: Walker 3, Heving 1, Morrell 1. Hits: a Phelps 5 en 2|3 innings, Day 2 en 1 1|3, Heimach 5 en 7, Walker 11 en 3 2|3, Heving 10 en 4 1|3, Morrell 1 en 1. Pitcher ganador: Heimach. Pitcher derrotado, Walker. Umpires: Moran, Mc Grew y Quigley. Tiempo: 2:35.

HOME RUN LEADERS

Los que batearon ayer de jonrón:

Klein Phillies	2
Watkins Cardinals	2
Bissonette Robins	2
Slade Robins	1
Frederick Robins	1
Douthit Cardinals	1
Berger Braves	1
Cuyler Cubs	1
Cullop Reds	1
Gehrig Yankees	1
Lazzeri Yankees	1
Cronin Senators	1
Kuhel Senators	1
Haas Athletics	1

LOS LEADERS

Klein Phillies	11
Arlett Phillies	10
Simmons Athletics	9
Cochrane Athletics	9
Ruth Yankees	8
Foxx Athleitcs	8
Gehrig Yankees	8

TOTAL POR LIGAS

American	144
National	140
Total	284

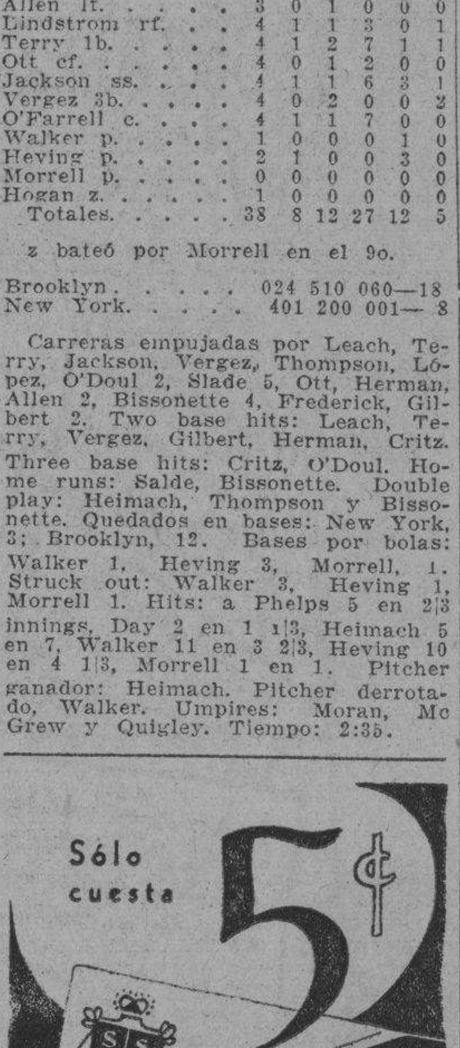

QUISO LA SUERTE QUE UN EX-POLICIA DE MOTOCICLETA RESULTARA VENCEDOR EN EL CLASICO DE INDIANAPOLIS A 500 MILLAS

DOS TRIUNFOS SE ANOTAN LOS CUBS CON LOS PIRATAS

El de por la mañana tuvo un score de 9 x 2 y el de por la tarde seis a cinco

PITTSBURGH, mayo 30 (A. P.) —Los Cubs observaron el día de fiesta debidamente, ganándole los dos juegos a los Piratas del Pittsburgh y el juego matutino terminó 9 por 2 y el de la tarde 6 por 5.

Los Piratas iniciaron un rally en el último inning del segundo encuentro y tuvieron la carrera del empate en segunda, cuando Root ponchó al emergente Mosolf para ganar el juego.

Cuyler pegó un home run en el séptimo del match vespertino.

	V.	C.	H.	O.	A.	E.
Moore, cf.	6	1	2	1	0	0
English, ss	6	2	2	0	5	0
Hornsby, 2b	5	2	4	7	5	0
Stephenson, lf.	4	0	1	2	0	0
Cuyler, rf	4	1	3	2	0	0
Hemsley, c	5	1	2	1	0	0
Jurges, 3b	3	0	1	0	4	0
Grimm, 1b	4	2	3	13	1	0
Sweetland, p	4	0	1	1	4	0
Totales	41	9	19	27	19	0

PITTSBURGH

	V.	C.	H.	O.	A.	E.
L. Waner, cf	4	0	1	2	0	0
Grantham, 2b	3	1	1	3	2	0
P. Waner, rf	4	1	2	3	0	0
Traynor, 3b	4	0	1	1	2	0
Comorosky, lf	4	0	1	4	0	0
Suhr, 1b	4	0	0	11	1	0
Phillips, c	3	0	0	1	1	0
Sankey, ss	2	0	1	2	3	1
Spencer, p	0	0	0	0	1	0
French, p	3	0	1	0	4	0
Totales	31	2	8	27	14	1

Anotación por entradas

Chicago . . . . 330 100 002—9
Pittsburgh. . . . 000 101 000—2

Sumario

Empujadores: Moore 2; Comorosky 2; Hornsby; Cuyler; Hemsley; Stephenson; Grimm. Two base hits: Hornsby 3; Cuyler; Hemsley; P. Waner. Three base hits: Moore; Grimm. Sacrifice hits: Jurges; Sweetland. Quedados en bases: Pittsburgh 5; Chicago 10. Bases por bolas: French 3; Sweetland 3. Ponchados: Spencer 1; Sweetland 1.—Hits: Spencer 6 en 1 1-3; French 13 en 7 2-3. Wild pitch: French. Pitcher perdedor: Spenceh. Double plays: English a Hornsby a Grimm; Hornsby a Grimm; Jurges a Hemsley; Suhr a Sankey. Umpires: Pfirman; Clark y Rigler. Tiempo: 1.59. Concurrencia: 12,000.

Segundo juego:

		V.	C.	H.
Chic.	220 010 100—	6	7	2
Pitts.	100 001 111—	5	11	3

Baterías: May, Root y Hartnett. Brame y Phillips.

Billy Arnold, el vencedor de la justa el año pasado, llevaba una cómoda ventaja que le hacía aparecer como el vencedor, pero perdió una rueda en una curva y se le incendió el carro

(Por harles DUNKLEY, de la Prensa Asociada)

SPEEDWAY, Indianapolis, mayo 30. (AP).— La suerte lanzó a Louie Schneider, ex-policía de motocicleta de Indianapolis, a una sorprendente e inesperada victoria en la carrera de quinientas millas, sobre el Speedway de automóviles de Indianapolis, esta tarde.

Por virtud del mismo golpe de la suerte, Billy Arnold, joven driver de Chicago, de 29 años, ganador del evento en 1930, se vió privado de una casi segura victoria, al sufrir un trágico accidente que dió por resultado la destrucción de su carro, mientras marchaba a enorme velocidad en pos de una aparente victoria, en las últimas cien millas de la carrera.

Arnold, pareció destinado a repetir su triunfo de 1930 y se vió siempre al frente, excepto en seis vueltas, cuando su auto, al dar la vuelta a la peligrosa curva del track, a terrible velocidad, lanzó una rueda delantera y se fué contra el carro guiado por Luther Johnson, de South Bend, Ind. El carro, inmediatamente cogió fuego y quedó convertido en ruinas, pero Arnold, milagrosamente, escapó a la muerte en unión de su mecánico, Spider Matlock, de Los Angeles. El carro de Johnson quedó destruído pero no se quemó. Johnson también escapó con ligeros arañazos.

Unos segundos después que Arnold chocó, la máquina de Tony Gulotta, de Kansas City, se destrozó contra las cercas de contención en el mismo sitio donde Arnold sufrió su accidente.

Estos dos percances, que ocurrieron con diferencia de segundos en las últimas millas de la carrera, pusieron a Schneider, el hijo de un sastre de Indianapolis, al frente de los competidores, manteniéndose en esta posición hasta el final y cruzando la linea de la meta con una ventaja de 2 y media millas sobre Fred Frame, de Los Angeles.

Ralph Hepburn, tambien de Los Angeles, terminó tercero y Louie Meyer, de South Gate, California, ganador del clásico de 1929, corriendo por Myron Stevens, finalizó el cuarto. Russell Snowberger, de Filadelfia, acabó quinto, con Jimmy Gleason de Filadelfia, en sexto puesto, Ernie Triplett, de Los Angeles, séptimo; W. H. Stubbiefield de Los Angeles, octavo; Cliff Berger, de Los Angeles, noveno, y Chet Miller, de Detroit, décimo.

Diecisiete de los cuarenta carros que partieron, sobrevivieron a los accidentes y terminaron la competencia.

Schneider, que ha estado tratando de ganar la justa de Indianapolis desde 1928, cuando debutó, cubrió las quinientas millas en 5:10:27.94, con un promedio de velocidad de 96.629 millas. El tiempo de Frame fué de 5:11:11:12. Su promedio de velocidad fué de 96.406.

Hepburn, que acabó tercero, hizo las peligrosas quinientas millas en 5:18:23.35. Los demás quedaron muy distanciados.

Una Dramática Victoria Permitió a los Estados Unidos Vencer en los 5 Matches Contra la Argentina

Clifford Sutter, que hacía su debut como player de la Copa Davis, en un gran esfuerzo final le ganó al joven de 28 años que ocupa el numero 2 en el ranking argentino. Boyd perdió

(Por John F. Chester, de la Prensa Asociada)

WASHINGTON, Mayo 30. (AP.)— Una dramática victoria en cuatro sets por el joven Clifford Sutter, que hacía su debut como player de la Copa Davis, permitió a los Estados Unidos un triunfo definitivo de 5 matches por 0 en la serie inter zonas, con la Argentina.

Su estamina y frialdad de pensamiento le hicieron venir de atrás para derrotar al joven de 28 años que figura como segundo player del ranking argentino, Guillermo Robson, 3-6, 6-4, 6-3, 6-3.

Antes, Frank X. Shields, de New York, que ha sido el hombre fuerte en las competencias por la Copa Davis, fácilmente ganó su tercer match de la serie, al derrotar al gigante Ronaldo Boyd, 6-2, 6-2, 6-2.

Boyd, el primer player de Argentina, no demostró en los juegos lo que prometía en las prácticas. Sus compañeros de team dicen que sstaba 20 por ciento por debajo de su juego normal y el joven neoyorkino no se vió obligado a extenderse.

Con la representación de las dos Américas, Norte y Sur, el joven team de los Estados Unidos se prepara a salir para New York y luego practicar en Orange, N. J., antes de salir para Europa.

Solo Shields y Sidney B. Wood están indicados por ahora para unirse a George Lott y John Van Ryn en Europa, dijo hoy el capitán Barnon S. Prentice, agregando que Sutter posiblemente podía ser agregado al conjunto.

Una entusiasta galeria de más de 2.000 personas, incluyendo al Presidente del Tribunal Supremo, Hughes, el abogado general y otros elementos oficiales, aplaudió y gozó del juego, bajo un caliente sol, hasta que se hubo lanzado la última bola en los courts del Chevy Chase Club.

La concurrencia parecio darse cuenta del toque dramático que había tras del debut de Sutter en la Copa Davis y del interés que ponía por lograr una victoria decisiva para los Estados Unidos. Un poco ansioso, se mostró nervioso al principio y el experimentado Robson lanzó todas sus energías e inteligencia para tomar una ventaja y ganar el set. El jugador bonaerense se lanzó contra la net y enviaba la bola a todas las esquinas del court, obligando a Sutter a cometer error tras error. Un total de 27 faltas tenía en su haber.

La lucha continuó en contra de él en el segundo set y a poco se vió el yankee 2-4 con el score 40-15, al llegar al séptimo juego. Fué aquí dicen los observadores, que el match llegó a su punto decisivo. Hubiera ganado Robson un punto más y se hubiera mantenido al frente 5-2 con el set virtualmente en sus manos.

Súbitamente, dejando a un lado toda precaución, Sutter se lanzó contra la bola, enviando limpios y dificiles placements a lo largo de los «sidelines». Siguió con otros y después de llevar el game a deuce dos veces, lo ganó.

Fuertemente se aferró a su momentánea ventaja de juego sobre su rival y game tras game, se apuntó el set para quedar en iguales condiciones que Robson.

Luego, el juego fué prácticamente dominado por Sutter.

LOS CARDENALES LE GANARON LOS DOS A LOS DEL CINCINNATI

Y como los Gigantes fueron sorprendidos por los Robins tiene ahora 1 y ½ delante

ST. LOUIS mayo 30 (A. P.)—Los Cardenales del St. Louis tomaron una ventaja de un juego y medio en la Liga Nacional hoy, al ganar los dos juegos de un double header a los Reds del Cincinnati, 12 por 4 y 5 por 4.

El súbito ascenso de los Pájaros Rojos se debió en parte a la doble derrota de los Gigantes a manos de los Robins. En el primer match celebrado aquí, los Cardenales apalearon a Ray Kolp y Eppa Rixey, pitchers del Cincinnati, conectándoles quince hits. Jessie Haines, lanzador de los Cardenales, blanqueó a los Rojos después del primer inning George Watkins, bateó dos home runs para los Cards y Taylor Douthit también disparó otro cuadrangular.

Jim Bottomley recibió un dead ball en el sexto inning, pero no sufrió lesión de importancia. El doctor Robert Hyland, sin embargo, le aconsejó que descansara en el resto del día.

Cinco carreras en el séptimo acto aseguraron el match para el St. Louis en el segundo juego.

Los Reds llenaron las bases en el octavo, pero no pudieron anotar.

Primer juego:

		V.	C.	H.
Cinci.	400 000 000—	4	10	1
St. L.	202 007 01x—	12	15	0

Baterías: Kolp, Rixey y Sukeforth. Haines y Wilson.

Segundo juego:

		V.	C.	H.
Cinci.	003 001 000—	4	9	3
St. L.	000 000 50x—	5	7	0

Baterías: Benton, Strelecki y Styles. Hallahan, Stout, Lindsey y Mancuso.

HUBO DIVISION DE HONORES ENTRE LOS YANKS Y SENADORES

El Washington conquistó el primero con un score de 3x2 y perdieron el segundo 8 a 9

WASHINGTON, mayo 30 (A. P.) —Los Senadores y los Yankees ganaron cada uno un juego del double header de hoy, por el margen de una carrera. Los Senadores conquistaron el primero 3 por 2 y los Yankees salieron victoriosos 9 por 8 en el segundo.

Buen pitching de relevo de Carl Fischer salvó el primer juego para los Senadores del Washington, después que Joe Cronin metió dos carreras, una de ellas con un homer. Fischer relevó a Sad Sam Jones en el noveno y puso fin a un rally de los Yankees, ponchando a Byrd y Ruth y obligando a Gehrig a elevar una palomita. Lazzeri también jonroneó en este juego.

El segundo fué un juego de más batazos en que los Yankees ganaron la delantera en el sexto, con tres carreras de ventaja, por el octavo homer de Gehrig en la temporada, solamente para ver a Kuhel poco después empatar con otro cuadrangular que encontró un par de compañeros en bases. Los Yankees expulsaron a Burke del box en el séptimo, haciéndole cinco carreras, pero más tarde Johnson "saltó" y Gómez detuvo a los Senadores sólo a una carrera del empate.

WASHINGTON

	V.	C.	H.	O.	A.	E.
Myer, 2b.	3	0	1	1	4	0
E. Rice, rf.	3	1	1	1	0	0
Manush, lf.	4	0	1	3	0	0
Cronin, ss.	4	1	2	4	2	1
West, cf.	3	0	1	2	0	0
Bluege 3b.	3	0	0	0	2	0
Kuhe. 1b.	3	1	1	10	0	0
Sencer, c.	3	0	1	6	0	0
Jones, p.	3	1	1	0	0	0
Fischer, p.	0	0	0	0	0	0
Totales.	29	3	9	27	8	1

NEW YORK

	V.	C.	H.	O.	A.	E.
Coms, cf.	5	1	2	4	0	0
Reese, 2b.	4	0	1	6	3	0
XXX Byrd,	1	0	0	0	0	0
Ruth, rf.	4	0	2	0	0	1
Gehrig, 1b.	5	0	1	11	1	0
Chapman, lf.	4	0	0	1	0	0
Sewell, 3b.	4	0	2	0	4	0
Yary, ss.	4	0	1	1	5	0
Perkins, c.	2	0	0	1	1	0
X Hockey,	1	0	0	0	0	0
Jorgens, c.	0	0	0	0	0	0
Pennock p.	3	0	0	0	1	0
XX Lazzeri,	1	1	1	0	0	0
Totales.	38	2	10	24	15	1

X bateó por Perkins en el 8o.
XX bateó por Pennock en el 9o.
XXX bateó por Reese en el 9o.

New York . . . . 011 000 001—2
Washington. . . . 000 101 01x—3

Empujadores: Ruth, Cronni, E. Rice, Lazzeri. Two base hits: Ruth, Kuhel, Sewell, Lary. Home run: Cronin, Lazzeri. Sacrifice hits: Myer. Quedados en base: Ny 11, Washington 4. Struck out: Jones 4, Pennock 1, Fiscer 2. Bases por bolas: Pennock 1, Jones 1. Hits a Jones: 10 en 8 inning a Fischer, 0 en 1. Dead ball: Jones a Perkins. Ganó Jones. Double plays: Reese a Gehrig: Lary a Reese a Gehrig. Umpires: Geise, Moriarity y Hilde and. Tiempo 2:04 Concurencia 25.000.

Segundo juego:

		C	H	E
New York.	001 002 501—	9	13	1
Washington.	000 003 032—	8	9	1

Baterías: Johnson, Sherid, Gómez y Jorgens. Burke, Hadley, Crowder, Fischer y Bolton, Spencer Hargrave.

Magnifico Pitching de Ray Benge y Clise Dudley Dieron al "Phila" Dos Triunfos Sobre los "Braves"

Y mientras los lanzadores de los «Fillies» dominaban a los del Boston, aquéllos bateaban la friolera de treinta hits en los dos juegos, dando Chuck Klein un par de cuadrangulares

FILADELFIA, Mayo 30. (AP.)— Magnífico pitching de Ray Benge en el juego de la mañana y de Clise Dudley en el de la tarde, dieron a los Phlilies un doble triunfo sobre los Braves de Boston. Los scores fueron 10-0 y 12-2.

Mientras los Braves se vieron dominados, los Phillies batearon duro las curvas de los lanzadores del Boston. Le pegaron a los lanzadores visitantes 30 hits Chuck Klein fué el leader en el asalto con sus home runs 10 y 11 del año, uno en cada juego.

Berger también conectó un homer, batazo que se llevó en claro la cerca del left field. Es la primera vez que un bateador logra tal cosa, desde el año 1922 en que Cliff Lee hizo lo mismo.

Benge permitió solamente cuatro hits en el encuentro de la mañana y Dudley limitó el ataque de los visitantes a tres en el match de la tarde.

BOSTON	V.	C.	H.	O.	A.	E.
Chatham ss	4	0	1	0	3	1
Dreesen 3b	4	0	1	0	3	1
Berger cf	4	0	0	4	0	0
Worthington lf	1	0	0	0	0	0
Sheely lb	3	0	1	10	0	0
Schulmerick rf	3	0	0	4	0	0
Bool c	2	0	0	2	0	0
Maguire 2b	3	0	0	3	3	0
Moss p	1	0	0	0	1	0
Cantewell p	0	0	0	0	0	0
Moore	2	0	1	1	0	0
Spohrer (1)	1	0	0	0	0	0
Haid p	0	0	0	0	1	0
Neun (2)	1	0	0	0	0	0
TOTALES	29	0	4	24	11	2

(1) Bateó por Cantwell en el 6o.
(2) Bateó por Haid en el 9o.

PHILADELPHIA	V.	C.	H.	O.	A	E.
Brickell cf	4	2	2	2	0	0
Bartell ss	5	1	1	1	2	0
Klein lf	4	2	2	1	0	0
Arlett rf	5	2	2	4	1	1
Hurst 1b	5	1	3	7	0	0
Whitney 3b	4	1	1	0	0	0
Friberg 2b	4	0	0	2	2	0
Davis c	3	1	2	6	0	0
Benge p	3	0	1	1	2	0
Rensa c	1	0	0	3	0	0
TOTALES	38	10	14	27	7	1

ANOTACION POR ENTRADAS

BOSTON 000 000 000 0
PHILADELPHIA . 203 140 000 10

Empujadores: Whitney 2, Davis, Benge, Brickell, Bartell, Klein, Hurst Two Base hits:—Chatham, Brickell, Davis 2, Hurst 3, Dreesen. Three Base hit:—Brickell. Home Run:—Keln Sacrifice hit:—Benge. Quedados en Bases:—BOSTON 3. PHILLIES 6. Struck Out:—Benge 7, Canwell 1, Haid 1. Bases por bolas: Moss 3, Benge 1. Hits:—Moss 7 en 2-2|3; Cantwell 6 en 2-1|4; Haid 0 en 2. Pitcher Ganador:—Benge. Pitcher perdedor: Moss. Double Plays: Arlett a Davis. Umpires: Jorda. Reardon y Magerkurth. Tiempo: 1:45. Concurrencia 10.000.

FILADELFIA	V.	C.	H.	O.	A.	E.
Brickell, cf	6	1	2	1	0	0
Bartell, ss	5	2	3	3	7	0
Klein, lf	5	2	2	1	0	0
Arlett, rf	3	2	2	1	0	0
Hurst, 1b	4	1	1	16	1	2
Whitney, 3b	4	1	2	0	4	0
Friberg, 2b	4	1	3	2	90	
Davis, c	3	1	0	2	0	0
Dudley, p	5	1	1	1	0	0
Totales	39	12	16	27	21	2

Anotación por entradas:

Boston . . . . 000 000 110— 2
Fila . . . . . . 031 30x—11

Sumario:

Empujadores: Klein 3, Arlett, Whitney 3, Dudley, Brickell 2, Berger, Friberg, Richbourg. Two base hits: Hurst, Bartell, Dudley, Cronin. Home runs: Berger. Sacrifice hit: Hurst. Quedados en bases, Boston 1, Phillies 11. Dead balls, Frankhouse a Whitney. Struck outs: Dudley 2. Bases por bolas: Dudley 1, Frankhouse 3, Cantwell 2. Hits. a McAfee 4 en ¼; a Frankhouse. 8 en 4; a Cantwell, 5 en 2 2/3; a Moss, 0 en 1. Wild pitch: Frankhouse. Gano Dudley. Perdió McAfee. Umpires: Magerkurth, Jorda y Reardon. Tiempo: 2.00. Concurrencia: 15.000.

SORPRENDIERON AL FILADELFIA EN EL NOVENO EPISODIO

Los Red Sox hicieron un rally en el inning final y anotaron seis carreras

BOSTON, Mayo 30. (AP.)—Un rally de seis carreras por el Boston en el noveno inning arrebató a los Athletics, campeones del mundo, la victoria en el segundo juego del double header de hoy, con score de 6 por 4 y permitió a los Red Sox dividir los honores del dia. El Fila ganó el primer juego 5 por 0, en 12 innings.

Tres lanzadores Atletics, Mahaffey, Rommel y Walberg, no pudieron contener el ataque de los Sox en el segundo juego. Pickering, con un doble, metió las carreras del empate y victoria, cuando solo había un out.

Simmons no pudo conectar de hit en el segundo encuentro, después de batear indiscutibles en 27 juegos consecutivos. Haas disparó un home run en el 12o. inning del primer match, para comenzar el rally del Fila.

PHILADELPHIA	V	C	H	O	A	E
Bishop 2b.	7	0	1	2	4	0
Haas cf.	5	1	2	5	0	0
Cochrane c.	4	1	2	6	2	0
Simmons lf.	5	0	1	2	0	1
Foxx 1b.	6	1	2	12	0	0
E. Miller rf.	2	1	1	4	0	0
McNair 3b.	5	1	1	1	0	0
Boley ss.	5	0	1	4	5	0
Grove p.	6	0	1	0	5	0
Totales	45	5	12	36	16	1

BOSTON	V.	C.	H.	O.	A.	E.
Rhyne, ss	4	0	1	1	6	1
Rothrock, 2b	4	0	0	5	2	0
Vancamp, 1b, lf	5	0	1	13	0	0
Sweeney, 1b	0	0	0	4	0	0
Webb, rf	3	0	0	4	0	0
Pickering, 3b	5	0	1	2	6	0
Rye, lf	4	0	0	1	0	0
Oliver, cf	5	0	1	1	0	0
Ruel, c	5	0	2	3	1	0
Russell, p	4	0	0	2	3	0
O. Miller (1)	1	0	0	0	0	0
Totales	40	0	6	36	18	1

(1) bateó por Rye en el 10o.

Anotación por entradas

Filadelfia . . . 000 000 000 005—5
Boston . . . . 000 000 000 000—0

Empujadores: Haas, McNair, Boley 2, Grove. Two base hits: Foxx, Haas. Home run: Haas. Base robada: Rothrock. Quedados en bases: Boston, 12; Filadelfia, 14. Bases por bolas: Russell, 6; Grove, 7. Struck outs: Russell, 3; Grove, 4. Sacrifice hits: Miller, Haas, Van Camp. Double plays: Rhyne a Rothrock; Boley a Bishop a Foxx. Dead ball: Russell a Miller. Umpires: Ormsby, Nallin y Owen. Tiempo: 2:28. Concurrencia: 25,000.

Segundo juego:

		C.	H.	E.
Filadelfia	020 210 000	5	8	0
Boston	000 000 006	6	12	2

Baterías: Mahaffey, Rommel, Walberg y Cochrane, Durham, Kline y Berry.

WILLIAM T. TILDEN LE GANO A KAREL KOZELLUH EN UN MATCH DE 5 SETS

FILADELFIA, mayo 30 (AP).— William T. Tilden derrotó hoy a Karel Kozeluh, de Checoeslovakia, en un match de cinco sets, con score de 4-6, 6-1, 6-4, 2-6, 6-2. Esta es la primera exhibición al aire libre de la temporada en esta ciudad.

El match se jugó en los courts del Filadelfia Country Club, en Bala.

Dril blanco S-100-Legítimo «Taylor», acabado de recibir. Almacén de Paños: SOBRINOS DE NAZABAL. Muralla número 70

RESULTADO DE LOS JUEGOS DE AYER

LIGA NACIONAL

Filadelfia, 10; Boston, 0.
Filadelfia, 12; Boston, 2.
Brooklyn, 5; New York, 2.
Brooklyn, 18; N. York, 8.
Chicago, 9; Pittsburgh, 2.
Chicago, 6; Pittsburgh, 5.
San Luis, 12; Cincinnati, 4.
San Luis, 5; Cincinnati, 4.

LIGA AMERICANA

Filadelfia, 5; Boston, 0.
Boston, 6; Filadelfia, 5.
Washington, 3; N. York, 2.
New York, 9; Washington, 8.
San Luis en Chicago y Cleveland en Detroit.
Estos dos últimos juegos se suspendieron por lluvia.

ESTADO DE LOS CLUBS EN AMBAS LIGAS

LIGA NACIONAL

	San Luis	New York	Chicago	Boston	Filadelfia	Brooklyn	Pittsburgh	Cincinnati	Ganados	Averages
S. L.	x	1	5	0	2	1	4	9	22	688
N. Y.	2	x	2	8	4	4	0	2	22	629
Chic.	1	0	x	1	1	0	9	8	20	571
Bost.	0	4	1	x	4	6	2	2	19	514
Fila.	1	2	2	5	x	6	2	0	18	486
Broo.	1	5	1	1	8	x	0	2	18	474
Pitts.	4	1	3	1	0	2	x	6	17	447
Cinci.	1	0	1	1	0	1	4	x	8	216
Pdos.	10	13	15	17	19	20	21	29	144	

LIGA AMERICANA

	Filadelfia	Washington	New York	Cleveland	Chicago	Detroit	Saint Louis	Boston	Ganados	Averages
Fila.	x	5	7	4	3	3	1	4	27	750
Was.	3	x	5	2	2	2	3	7	24	615
N. Y.	4	4	x	2	1	2	2	6	21	568
Clev.	0	0	0	x	8	4	7	0	19	487
Chic.	0	0	0	4	x	6	4	3	17	459
Det.	0	1	2	3	5	x	5	2	18	419
S. L.	0	1	0	2	1	6	x	2	12	353
Bost.	2	4	2	3	0	2	0	x	13	351
Pdos.	9	15	16	20	20	25	22	24	151	

JUEGOS SEÑALADOS PARA HOY

LIGA NACIONAL

Filadelfia en New York.
Boston en Brooklyn (2).
Pittsburgh en Chicago.
Cincinnati en San Luis.

LIGA AMERICANA

Cleveland en Detroit.
San Luis en Chicago.
Filadelfia en Boston (2).
N. York en Washington.

FORTUNA Y REGLA SE ENFRENTAN ESTA TARDE EN UN INTERESANTE DESAFIO

Eliminada la Srta. de Alvarez en Dos Sets

AUTEUIL, Francia, mayo 30. —(SE).— Fraulein Cilly Aussem, estrella alemana de tennis, avanzó al round final del campeonato femenino de tennis francés en courts duros al derrotar hoy a la señorita Lily de Alvarez, campeona española 6-0, 7-5

La jugadora alemana ganó el primer set con gran facilidad, anotándose tres love games pero se vió forzada al límite en el segundo. La señorita Alvarez se mostró tardía en tomar su paso, pero una vez que entró en calor le pegó a la bola con velocidad de bala.

Christian Boussus, de Francia, paso a los finales masculinos al derrotar a George P. Hughes, de Inglaterra 6-1, 4-6, 6-2, 6-3, en uno de los matchs semifinales.

Jean Borotra de Francia fué otro de los finalistas al vencer a Jiro Satch. Los scores fueron 10-8, 2-6, 5-7, 6-1, 6-2.

Miss Betty Nuthall, estrella inglesa, conquistó un puesto en los finales femeninos al vencer a Fraulein Hilde Krawinkel, de Alemania, 6-1, 6-2.

EL TEAM ALMENDARES LE GANO A LOS FABRILES CON ANOTACION DE 8 X 6

MEXICO, mayo 30.—(AP).— Las Estrellas del Almendares derrotaron hoy al team Fabriles, de México, 8 por 6 en el segundo juego de una serie de revancha. El último juego se jugará mañana y los cubanos saldrán para la Habana, en la próxima semana.

CONCURSO FUTBOLISTICO
¿Que jugador es mas util a su club?
VEA LAS BASES EL PROXIMO DOMINGO

Será en el Stadium de Regla. Y. M. C. A. y Víbora en el segundo turno. Buen programa en Víbora Park. El A. B. C. jugará en Hershey. Varias notas y comentarios de la temporada

(Por M. F. DE LA REGUERA)

Los juegos de base ball señalados para esta tarde merecen catalogarse en el grupo de los buenos. Regla, Víbora y Hershey servirán de escenario a magníficos games. Las novenas cuidan afanosamente de robustecr sus calibres para presentar la mejor batalla posible. Son muchos los teams que demuestran empeños extraordinarios en mejorarse. Los hay que lucirán a partir de hoy refuerzos de consideración. El Campeonato no ha perdido hasta estos instantes un ápice de interés. Todos los juegos se han desarrollado a casa llena. Es por eso el mayor empeño de los promotores de mejorar el espectáculo a toda costa.

La actitud de la Liga garantiza su seriedad. Quieren los miembros de su directiva que no se repitan hechos desagradables y castigará, como lo ha hecho, no solo a los players que incurran en falta de disciplina sino también a los umpires que las toleran.

TELEFONOS VS. REGLA

La tarde se abre en el hermoso Parque de base ball del Dr. Bosch con un desafio de enorme interés. Regla y Teléfonos se verán las caras por primera vez en la contienda. Buenos conjuntos ambos que cuentan con generales simpatías. Los reglanos recibirán hoy todo el aliento de sus adeptos. Luchan en su propio patio con los campeones por partida doble. Todo el término vecino se encuentra pendiente de este juego que llevará la mayor concurrencia de la campaña.

El segundo turno del Regla es también interesante. Completo digno del atractivo programa. Víbora y Y. M. C. A. no deben defraudar las esperanzas de los fans. Los viboreños gustaron mucho por su demostración frente al Fortuna Los «cristianos» se han crecido después de su triunfo sobre el Hershey. En las filas de la «Y» reaparece Aguilera y debutan Olivares y Ramírez. Son estos últimos players de valer que les serán de utilidad a Manolo Cueto.

En el primer desafío veremos en acción a Picazo frente a Laguardia. En el segundo Valiente y González son los indicados.

EN EL VIBORA PARK

El Círculo de Artesanos pretende que el Atlético los saque de su slump. Tienen sus esperanzas fundadas en la labor que desde el box desarrollará Eduardo Sierra el lanzador que tanto se destacara en la corta serie mundial de los amateurs. Los Tigres no resultan nunca fáciles. Es un conjunto enigmático Lo mismo pierde con facilidad que se ensaña con los lanzadores mas caracterizados e infunde el pánico a los mejores conjuntos. Es un buen jueguito el primero del Víbora.

En segundo término aparecerán en este Parque Fortuna y Ferroviario. Los pulgarcitos stán ansiosos de reivindicarse. Su derrota del domingo pasado fué de las mas estrepitosa que se recuerda. Veintisiete carreras fabricó a su costa el Regla. La ausencia de Peña es indudable que mucho contribuyó al gran descalabro. Hoy su mejor serpentinero puede actuar y debe ser la selección lógica para aguantar al Fortuna que lleva tres victorias consecutivas.

EL A. D. C. A HERSHEY

Una excursión nutridísima partirá a las doce del día de hoy con rumbo al Central Hershey. Quieren los partidarios del «A. D. C.» acompañar a su conjunto en su tercera demostración que será difícil. Los azucareros tienen un team de ataque poderoso. El poder de sus bates no los tiene probado en innumerables ocasiones. Los ex-detallistas tienen que poner en acción hoy a su mejor pitcher si quieren regresar victoriosos.

El Hershey juega hoy en sus terrenos y esto quiere decir que tienen en su favor todas las probabilidades.

El juego en Hershey comienza a las tres menos diez de la tarde.

William Tilden III a Los Finales

FILADELFIA, mayo 30 (SE).— William Tilden III, del Haverford School y Bernard Friedman, del West Philadelphia High School, pasaron al round final del orneo anual de los estados del centro, en los matchs efectuados ayer en el Germantown Criket Club.

El joven Tilden, sobrino del gran Bill Bill, que presenció los matchs derrotó a Eddie Bordin, del Central High School, 6-4, 6-3.

GRANDES PERIODICOS
DIARIO DE LA MARINA INFORMACION ORBE
Por $1.60 al mes
LLAME AL A-2425

UN CREW DE COLUMBIA GANO POR CUARTA VEZ LA GRAN COPA CHILDS

PRINCETON, mayo 30 (AP).— Un poderoso crew de Columbia, invicto este año, ganó la regata por la Copa Childs, hoy, por cuarta vez consecutiva.

El ocho de los leones, strokeado por McReady Sykes, curbió la milla y tres cuartos en el lago Carnegie en 9.43 y derrotó a Penn por cuatro largos, con Princeton a tres cuartos detrás.

La racha de Columbia de cuatro victorias consecutivas en la regata por la Copa Childs establece un nuevo record en la competencia desde 1879, cuando el evento se discutió por vez primera. Hasta ahora ningún team había logrado ganar la Copa más de tres veces consecutivas.

M.E.C.D. 2016

Buenos Edificios Merecen Buenos Herrajes

CORBIN

¿Está su casa defendida contra ladrones?

No importa la sólida construcción de su casa. No estará Ud. inmune contra invasiones nefarias a menos que todas y cada una de sus puertas y ventanas estén defendidas con cerraduras de la mejor calidad.

Las Cerraduras Corbin dan mayor protección, son fáciles de manejar y sobre exceden la duración del edificio mismo.

Corbin ofrece una amplísima variedad de diseños y acabados entre los que pueden seleccionarse a gusto aquellos herrajes que contribuyan al perfecto conjunto armonioso de los edificios en que se instalen.

El nombre Corbin—que denota confianza y experiencia—va unido a todos y cada uno de los herrajes para que pueda Ud. identificar más facilmente los productos de calidad Corbin.

Agente para Cuba: José García Benítez
Gral. Carrillo (San Rafael). 100
Tel. "U-5177"—Habana

P. & F. CORBIN
(Establecida en 1849)

The American Hardware Corp., Sucesores
New Britain, Conn., E. U. A.

Cu 6

ABSUELTO UN CORREDOR DE JAI ALAI ACUSADO DE UNA ESTAFA

El procesado, perdedor de una apuesta, pretextó que un pelotari dió un «tongo». Penas solicitadas por el Fiscal

Tan interesante sentencia dictada bajo la ponencia del Presidente de la Sala, doctor Francisco Llaca Argudín y firmada por el propio ponente y los Magistrados doctores Ramos Mantilla y Gregorio de Llano, declara probado que Valido Falcon asistía con frecuencia a los frontones «Jai-Alai» y «Habana-Madrid», y como jugaba en todas las funciones a que asistía cantidades de distintas ascendencias, se hizo conocido de los corredores que intervienen en las apuestas que concertan los asistentes a los espectáculos, y como entre ellos se le tenía por adinerado, pues se le veían en su poder fuertes sumas y unos a otros los corredores lo recomendaban como persona de confianza para facilitarle las apuestas, no le exigían a Valido que depositara previamente dinero y después de efectuar el juego liquidaba con los corredores, percibiendo las ganancias o abonando las pérdidas, liquidación que siempre se hizo sin contratiempo alguno; y el día 29 de octubre último, Valido en la función del Frontón Jai-Alai hizo muchas apuestas y entre ellas concertó varias por medio del corredor Juan Zubiaur, ascendentes a 296 pesos 50 centavos; del corredor Luis Arisso, ascendente a $272.50; Luis Alvarado por $55.00; Julio Guissasola por 75 pesos; Vidal Rodríguez por $10.00 y Laudelino Caro también por diez, las que arrojan un total de 720 pesos y terminado el juego, no pagó las apuestas concertadas por medio de esos corredores, los que han tenido que pagar de su peculio a las personas que las ganaron, exponiendo Valido que no las paga porque un pelotari dió «un tongo», es decir, hizo trampa. Con posterioridad, Valido ha seguido asistiendo a dichos frontones, concertando apuestas en la misma forma, pues otros corredores le siguen dando crédito.

Al absolver a Valido, la Sala considera «que no usó nombre fingido, no se atribuyó poder, influencia o cualidades supuestas, ni aparentó bienes, crédito, comisión, empresa o negociaciones imaginarias, ni se valió de otro engaño semejante, sino que usando el crédito que le venían dispensando los corredores, apostó sin depositar dinero como antes y después hizo y sigue haciendo, o sea concertó por medio de los acusados un contrato aletorio permitido por el Código Civil en su artículo 1801, que preceptúa que el que pierda en juego o apuesta de los no prohibidos, queda obligado civilmente; y aunque no pagó las apuestas porque dijo haber sido víctima de «un tongo» o engaño, aunque su apreciación no lo excusa del deber en que estaba y está de pagar a los corredores, ajenos al engaño de referencia, si es que lo hubo, haciéndolos así víctimas inocentes, pues han tenido que pagar por él a los que ganaron las apuestas, esa acción vituperable si se quiere, por los antecedentes y circuntancias concurrentes en el caso no integra el delito acusado, pues el abuso del crédito que le concedieron espontáneamente le había hecho contraer la obligación de pagarles, exigible en otra vía, pero no lo hace reo de aquel delito».

Defendió el doctor Manuel Sainz.

DIFERENTES PENAS INTERESADAS POR EL FISCAL DE LA AUDIENCIA

Dos meses y un día de arresto mayor, por imprudencia temeraria de la que resultaron lesiones graves, para Juan Gutiérrez Suárez.

Tres meses de arresto mayor, por igual delito, para Restituto Rodríguez Arias y Juan Avila López.

Cuatro años, 2 meses de presidio correccional por robo, para José Pedroso y Julio Fresneda.

Un año y un día de prisión correccional, por lesiones graves, para Ramón Fernández Castro o José Fernández, consistente en haber dado un empujón a Ramón González Beatriz, cuando éste se encontraba sentado en el muro del Malecón, arrojándolo contra los arrecifes, donde se causo lesiones que tardaron en sanar 64 días.

Cuatro años, 2 meses y un día de presidio correccional, por expendición de monedas falsas en grado de tentativa, para Antonio Riguelro Saavedra y Juan Bello (a) «Joe».

"GLANDOPHILE"

A Tiempos Nuevos — Métodos Nuevos

La Medicación por las Glándulas

El "GLANDOPHILE" es un extracto de glándulas **frescas de animales seleccionados** entre las especies **más vigorosas** en el momento en que la secreción glandular de estos animales se halla en su **quinta esencia**; se aconseja su empleo en los casos siguientes:

Los trastornos nerviosos o insomnios, la depresión física y moral, el descaecimiento general, el desarrollo difícil, el raquitismo, las resultas de fiebres, la vejez prematura.

Es el producto de elección en todos los casos de impotencia sexual tanto en el hombre como en la mujer.

El "GLANDOPHILE" por su acción **rápida** y **duradera** sobre el conjunto de todas las funciones constituye el **reparador más enérgico** cuya acción no solamente se traduce por una sensación de bienestar sino también por un **rejuvenecimiento total** del organismo.

Pídan por consiguiente:
el "GLANDOPHILE" H para hombres
el "GLANDOPHILE" M para mujeres

El "GLANDOPHILE" no contiene **ningún producto tóxico** y puede ser tomado por **TODO EL MUNDO**: niños, adultos y ancianos de ambos sexos.

Folleto gratis y venta:
Droguería A. JOHNSON, Obispo 30, *Habana*
y en todas las buenas Farmacias.

Únicos distribuidores: **A. THOMAS & O**
15, Rue Martel, PARIS

EL T. CNEL. IGLESIAS TUVO UNA ENTREVISTA CON EL JUEZ DEL RIO BALMASEDA

SANTIAGO DE CUBA, DIARIO. Habana.

El Juez de Instrucción, doctor Balmaseda, recibió esta mañana la visita del Teniente Coronel Iglesias, que viene a actuar de Juez Militar Investigador en la causa que se sigue contra el Comandante Ortiz y otros militares.

A esta entrevista le acompañó el Supervisor Provincial, Comandante Ramón Corrales, y la misma duró largo rato, siendo dicha entrevista de carácter reservado.

Matias Vega.

EN LIBERTAD UN ESTUDIANTE

Varios obreros lesionados al caerse un tabique. Ahogada

Quedó en libertad ayer, por orden del juez de Instrucción de la Sección Tercera, el estudiante Sr. Carlos Manuel Naranjo y Ferrer, de Manrique 5, al que acusó antenoche el vigilante 1622 de la Policía Nacional, de que, en Perseverancia y Lagunas, profería gritos subversivos, ocupándosele unos papeles que contenían escritos que se consideran también subversivos.

Al derrumbarse varios tabiques de una casa que están derribando resultaron lesionados varios obreros.

En la esquina de Teniente Rey y Monserrate se está efectuando el derribo de la casa sita en dicho lugar, por una cuadrilla de obreros. Ayer a las 11 de la mañana se derrumbó un tabique en los momentos en que los obreros trataban de derrumbar una pared contigua.

Varios obreros quedaron sepultados bajo los escombros de la pared y al darse cuenta los obreros que no habían sido alcanzados por el derrumbe de que otra pared amenazaba desplomarse la apuntalaron con sus cuerpos mientras los heridos eran sacados de estre los escombros.

Resultaron lesionados de gravedad los obreros Andrés Gutiérrez de 25 años de Dragones y Amistad, contusiones y desgarraduras y conmoción cerebral; José Tejero 18 años vecino de Arroyo Apolo, Reparto Gavilán, contusiones y desgarraduras y fenómenos de conmoción cerebral; Pedro Ramírez de 55 años de Oquendo número 15, contusiones y conmoción cerebral, grave.

Todos ellos fueron asistidos en Emergencias.

También fueron asistidos de lesiones leves Teodoro Cortamidad de la Rosa 3, Nicolás Tejero, de Arroyo Apolo.

Propietario de la casa es el señor J. Socarrás y como constructores figuran los señores Coscullluela, Constructores y Contratistas. Los arquitectos Municipales inspeccionaron el edificio mandando apuntalar determinados tabiques para evitar nuevos derrumbes.

UNA MUJER AHOGADA

Cerca del Muelle de Tallapiedra fué hallado, ayer mañana, flotando, el cadáver de una mujer joven pobremente vestida. La lancha 4 de los prácticos del Puerto, piloteada por el señor Angel Carballo, extrajo el cadáver llevándolo a tierra. El cadáver no presenta lesiones.

Se trata de una mujer de unos veinticinco años de edad.

Se cree se trate de un suicidio. El cadáver fué llevado al Necrocomio para ver si puede ser identificado y practicársele la autopsia.

PIDEN 4 AÑOS PARA EL AGRESOR DE UN NOTARIO

MATANZAS, mayo 30. DIARIO, Habana.

El Fiscal doctor Manuel de Para acaba de formular hoy sus conclusiones provisionales en la causa por atentado a personas, con imposición de manos, seguida contra el Administrador del central «Sorrillas», que agredió e injurió al notario público Luis García Galbailh al personarse en dicho ingenio para hacerle un requerimiento notarial sobre entrega de azúcares.

Solicita el Ministerio público para el señor Rogelio Trujillo Acosta la pena de cuatro años dos meses y un día de prisión correccional por el delito indicado.

POR SUSTRAR UN FORD

El Juez de Instrucción de Cárdenas acaba de dictar auto de procesamiento en la causa 285 del año en curso, contra J. J. Willial quien sustrajo una máquina «Ford» en La Florida, vendiéndola después en la Perla del Norte. Al señor Jesús Fariñas se fija al procesado fianza de 500 pesos ordenándose su busca y captura.

Alberto Lovio,
Corresponsal.

VARIOS HERIDOS AL CHOCAR AYER 2 CAMIONES EN COLON

COLON, mayo 30. Las 3.30 p. m. DIARIO, Habana.

En la subida puente Arabos chocaron el camión de la agencia de mudadas «La Amistad», que se dirigía de Morón a la capital y un camión Chevrolet que se dirigía de la Habana a Cabaiguán, resultando lesionados menos graves, Julio Trujillo Cuesta, Prudencio Salinas Valdés, Francisco Martínez Valdés y Luis Izquierdo Izquierdo; y leves, los choferes de ambas máquinas, Julio Sama Hernández y Mario Hernández Peña, los que se encuentran detenidos en la Jefatura de esta ciudad.

Los heridos se encuentran en el hospital San Fernando, de esta localidad.

Orozco, Corresponsal.

LOS DIRECTORES DE ESCUELAS SE DIRIGEN AL DR. CESPEDES

Solicitan que sus plazas no sean suprimidas por el nuevo reajuste presupuestal. Elevaron una razonada exposición

Entre las distintas comisiones de profesores que ayer estuvieron en la Secretaría de Instrucción Pública, con el deseo de entrevistarse con el doctor Céspedes, encontramos a un nutrido grupo de Directores sin aula de las Escuelas Públicas de la Habana, y de otros distritos escolares de la provincia, los que no pudieron lograr sus intentos porque el Secretrio de Instrucción Pública no asistió. En vista de ello, redactaron un escrito haciéndole distintas consideraciones acerca de la pretendida rebaja de sus plazas. La carta dice así:

«Honorable Secretario de Instrucción Pública. Habiendo circulado insistentemente en estos días el rumor de que las Direcciones sin aulas serían suprimidas al confeccionarse los presupuestos que han de regir el próximo año económico, a usted tenemos el honor de dirigirnos para exponerle lo siguiente: Primero: que esos puestos los desempeñan maestros que han prestado una larga serie de servicios en la Escuela Pública, que han obtenido altas calificaciones pedagógicas por su larbor, constituyendo dichos puestos un ascenso en el campo profesional. Segundo: Que la supresión de esas plazas sentaría un precedente funesto, matando todo estímulo en el Magisterio dado que el ascenso mencionado llevaría implícita la espada de Democles, suspendida sobre nuestras cabezas. Tercero: Los Directores sin aula tienen una finalidad que cumplir: son los encargados de rendir una serie de informes mensuales o anuales, relacionados con particulares diversos de la escuela y la enseñanza; llevar una serie de registros necesarios al buen funcionamiento de la maquinaria escolar; son ellos los llamados a organizar y sostener asociaciones escolares, museos, bibliotecas, ca[illegible] de ahorro, y, en fin, son ellos moral y legalmente los responsables del buen o mal funcionamiento de la escuela, del buen o mal resultado de la enseñanza. Admás, señor Secretario, ¿no se resentiría la enseñanza y dejaría de ser fielmente desempeñada un aula cuyo maestro, además de tal, tuviera que realizar las funciones confiadas a un Director? ¿Cómo podrían éstas cumplirse? Grave quebranto sufriría el servicio de la enseñanza, el servicio del Estado que es como decir el interés social, el interés del niño.

«Por todo ello, Honorable Secretario, es que a usted acudimos, esperando un fallo favorable a nuestra petición: que no sean suprimidas las Direcciones sin aula. Si la realidad económica de la nación requiere sean rebajados los presupuestos, que esa rebaja sea proporcional a todos los presupuestos, suprimiéndose aquellos gastos que no resulten del todo indispensables. Suprimir los Directores de Escuelas, resulta tan absurdo como si en un sistema de gobierno se pensase suprimir el Tribunal Supremo. Esperando ser atendidos en tan justa petición, quedamos de usted respetuosamente». (Firman más de cuarenta directores).

LAS NOTIFICACIONES EN LA AUDIENCIA PARA LA TARDE DE MAÑANA LUNES

Jesús González Mirabal, Adaulto Labreda, Jorge Vicente Rodríguez, Anastasio Mauri, Eduardo Collado, Antonio Valdés Rodríguez, Edelmiro López Morales, Antonio Fandiño Manuel Fernández Areces, Raúl Trelles, Evelio Cuervo, José M. Cárdenas, Juan A. González Hernández, José Mayans, José Urrutia, Vicente Fernández Molina, José Inés Rodríguez, José Manuel Fernández Avalos, Guillermo Kessel, Juan Julia Villalla, Siomara Muñiz, Daniel Rodríguez, Bonifacio A. Suárez Ofaña, Tomás Vidal, Mariano Jiménez, Francisco Soler.

URGENTES

Nicolás Loyola, Luis M. Batlle, Pedro Orlando Gil Lobato, César A. Ferrer, Alfredo Vázquez, Luis Almagro, Antonio Valdés Rodríguez, Francisco Trellez, Luis Suárez y García Cáceres, Osvaldo Cardona, Octavio Menéndez, José Feito, Bernabé Vega, Manuel de J. Lefranc, José María Leanes, José A. Muñoz y Valdés Gómez, María D. Jiménez y Valduino, Fernando Udaeta, Juan E. Mayorga, Carlos de Armas, Julio San Martín y Saenz, Eustaquio Remedios, Ramiro Collazo, Alberto Blanco, Julián Modesto Ruiz, José Pinto, Francisco Rodríguez Zubero, Pascual Ferrer, Juan González Quintana, Ignacio de Freixas, Miguel A. Hernández Machado, Manuel Calás, Juan Alvarez Vega, Juan R. Medina, Tomás Granados, Juan F. Toscano, Ramón González Barrios.

UN CAMPESINO HERIDO DE UN MODO EXTRAORDINARIO

RANCHO VELOZ, mayo 30. DIARIO, Habana.

Al mudar un toro la estaca de hierro con que estaba amarrado, saltó aquélla incrustándose en la garganta de Miguel Armenteros que allí se encontraba siendo su estado grave.

Saravia, Corresponsal.

La Hernia no es Desgarradura

No Existe Herida que Sanar

Algunas personas tienen la errónea idea de que la hernia es desgarradura. **Los herniados no están rotos.** Los tejidos abdominales no están desgarrados **sino relajados unicamente.** Los bragueros lo que hacen es comprimir estos músculos, pero no los fortalecen—al contrario, la presión del cojinete del braguero, amenudo aumenta esta debilidad ya que tiende a cortar la circulación de la sangre. Los PLAPAO-PADS ADHESIVOS DE STUART son enteramente diferentes, de acción mecánico-química y hechos adhesivos apropósito para mantener continuamente aplicado el herbario tónico muscular llamado PLAPAO y para minimunizar el peligro de que se resbale y las dolorosas excoriaciones, así como eliminar la torturante y dañina presión. — No tienen hebillas, correas, ni resortes. **Son de tela adhesiva suave como el terciopelo, fáciles de aplicar y económicos.** Premiados con Medalla de Oro en Roma, Gran Premio en París, Mención Honorífica en San Francisco, etc. Ordenados por las Secretarías de Guerra de diversos países, para miembros inutilizados del ejército. La Sociedad de Socorros Hospital Trafalgar de Londres manifiesta:—"hemos logrado grandes beneficios con su uso en cada caso"—Durante 23 años miles de satisfechos avisan haber tenido éxito—**sin abandonar su trabajo.** Numerosos testimonios certificados de personas de **todas edades y de todos los climas.**

Porqué perder su tiempo y su dinero con bragueros anticuados? Aprenda **cómo cerrar la abertura herniaria** tal como lo indica la naturaleza, y **que no vuelva a salir la hernia,** de suerte que pueda Ud. dejar el braguero. Mande el cupón por una prueba de PLAPAO para 10 días, con informes completos sobre la curación de esta enfermedad **aun en casos que haya fallado la operación.** Esto no le cuesta nada. Por su propio bien, escriba HOY para aprovechar esta oferta de

Prueba Gratis
Plapao Laboratories
2138 Stuart Bldg.,
St. Louis, Mo. E. U. A.

Nombre.....
Dirección.....

LA LLEGADA DEL GOBERNOR COBB

Trajo 43 pasajeros e irá a limpiar fondos. El «Florida»

Anoche arribó a nuestra rada el vapor «Governor Cobb», trayendo a su bordo cuarenta y tres pasajeros procedentes de Key West.

Entre los pasajeros llegados en dicho buque, figuran los señores Ramón L. Bonachea, Inspector de Consulados de la República; Ingeniero Ramón Tapia, acompañado de su hija Hortensia Tapia; Dr. Gerardo Gutiérrez Valladón, hermano del senador doctor Viriato Gutiérrez; Mr. George Eggrs, alto oficial de la «Cuban American Sugar Company».

RETIRAN EL «CUBA»

Desde mañana, lunes, el nuevo vapor «Florida» tomará el turno del buque «Cuba», en sus viajes de Tampa, Cayo Hueso y la Habana, por tener que limpiar sus fondos el último de dichos vapores y cuando esté listo el «Cuba» retirarán al «Governor Cobb»—que lo amarrarán en Cayo Hueso—hasta el próximo invierno, quedando en servicio el «Florida» y el «Cuba», respectivamente.

EL TESORERO MUNICIPAL DE CIEGO DE AVILA SALIO EN UN AEROPLANO PARA HAITI

CAMAGüEY, ayo 30. DIARIO, Habana.

Utilizando el nombre de Pascasio Suáre, embarcó en un avión trimotor de la Pan American Airways rumbo a Port-Au-Prince, el tesorero del Ayuntamiento de Ciego de Avila, Pedro Solís Izquierdo, acusado de desfalco de los fondos que se le confiaron.

Según se ha hecho público un hermano político del Tesorero Solís Izquierdo compró un pasaje en la oficina de la Compañía antes citada el sábado próximo pasado en esta ciudad, llevando después al campo de aviación al Solís que embarcó el lunes con el pasaporte y pasaje extendido a nombre de otra persona. Los empleados de la Pan American recuerdan que momentos antes de aterrizar el trimotor llegó al terreno un pasajero que mostró el boletín extendido a favor de Pascasio Suárez vecino de Ceballos, el que embarcó inmediatamente.

Luaces, Corresponsal.

UN AUTO ATROPELLO A DOS GUAJIROS EN LA CARRETERA

COLON, ayo 30. DIARIO, Habana.

Anoche entre el kilómetro 193 y el 194 fueron arrollados por una máquina Chevrolet que guiaba Santiago Montero Quintero, los campesinos Serafín Martínez Sánchez y Felipe Delgado Calera; ambos iban a caballo.

El estado de los heridos es grave. El chofer está detenido.

Oroz, Corresponsal.

EMBARCO PARA ORIENTE EL DR. L. HECHEVARRIA EN EL EXPRESO LIMITADO

Regresó anoche, en el tren Expreso Limitado que se dirige a Santiago de Cuba, el doctor Luis de Hechavarría, Presidente de aquella Audiencia, quien nos manifestó que se sentía altamente agradecido a las demostraciones de simpatías y afecto de que fué objeto por el pueblo habanero.

Con relación a los acontecimientos de Oriente, ya conocidos de nuestros lectores, el recto Magistrado oriental evadió responder a las preguntas formuladas por uno de nuestros repórters.

Numerosas personas acudieron a la Estación Terminal a despedir al ilustre Presidente del a Audiencia de Oriente.

PARA PRIVARSE DE LA VIDA

SANTA CLARA, mayo 30.

Lorenza Navarrete, mayor de edad, vecina de la colonia «Sitio Neuvo», término Vueltas, sufrió graves quemaduras al derramársele una paila de agua caliente en su trabajo.

Armando Machado.

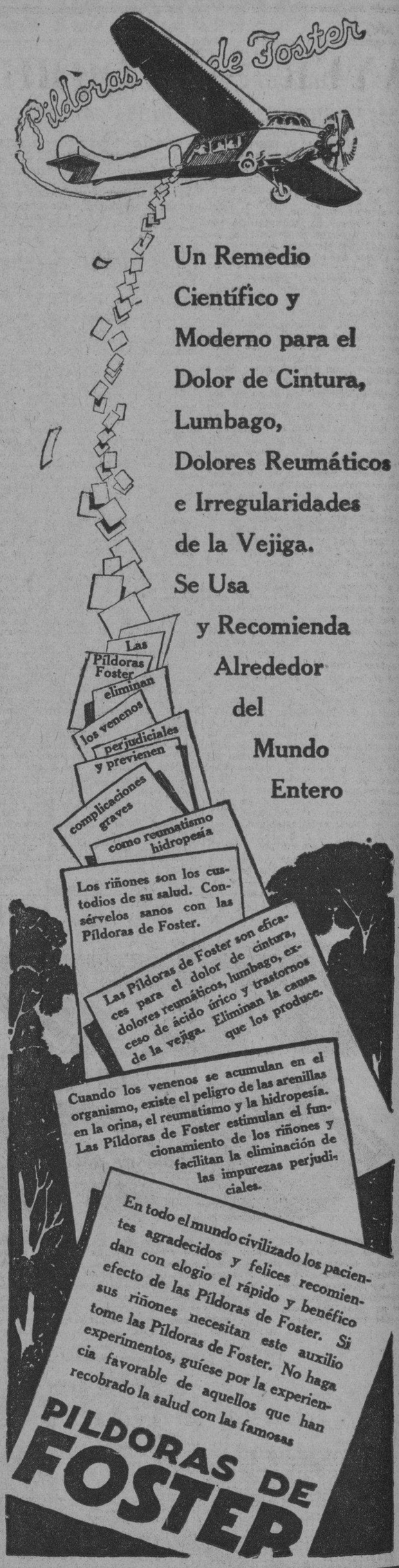

«REPERTORIO JUDICIAL»

Hemos recibido el número del Repertorio Judicial, correspondiente al mes de mayó que dirige el doctor Llaca y Argudín. Contiene las declaraciones sobre «La independencia del Poder Judicial», que hizo el Lcdo. Juan Gutiérrez Quirós; un artículo titulado «La prenda sobre bienes futuros y el Registro Prendario», por Guillermo de Montagú; otro «La quiebra y los Libros de Contabilidad», por Ricardo M. Alemán; otro «Algo sobre la admisión de fianzas correccionales», por Alberto Vilches; otro «Sobre el mismo tema» por Rogelio Bernal; Los comentarios de Oan; La Sección Oficial del Colegio de Abogados de la Habana; la de Miscelánea; Los acuerdos de la Sala de Gobierno del Tribunal Supremo; Las sentencias y autos de la Sala de lo Civil y de lo Contencioso administrativo de la Audiencia de la Habana, correspondientes al mes de mayo y Los Abogados inscriptos en el Colegio de la Habana.

SE SUSPENDIO LA VISTA DEL RECURSO A FAVOR DE AGUADO ANTE EL SUPREMO

A solicitud de uno de los Letrados defensores, el doctor Germán Wolter del Río, se suspendió ayer la celebración, ante el Tribunal en Pleno del Supremo, de la vista de los recursos de inconstitucionalidad establecidos a nombre del Coronel Julio Aguado y de los oficiales Manuel Villada, Pedro Luis Díaz y Feliciano Maderne, contra la sentencia del Consejo de Guerra celebrado hace algunos meses en la Fortaleza de la Cabaña, que condenó a penas de dos años de prisión al primero, un año al cuarto y año y medio a los dos restantes, con motivo del proceso que se les instruyó por sedición y tentativa de asalto a dicha fortaleza.

El acto se ha señalado nuevamente para el día 13 de junio.

ELIXIR ESTOMACAL

SAIZ DE CARLOS
(Stomalix)

MILLONES DE PERSONAS
SE HAN CURADO EN EL MUNDO ENTERO LAS AFECCIONES DEL
ESTOMAGO E INTESTINOS
USANDO ESTE FAMOSO PRODUCTO
NO LO OLVIDE!

Laboratorios
SAIZ DE CARLOS
Suc. de la Habana
Ave. de Brasil 29

DEBILIDAD AGOTAMIENTO

ANEMIA

VINO Y JARABE

Deschiens. a la Hemoglobina

Los Médicos proclaman que este Hierro vital de la Sangre es muy superior a la carne cruda, a los ferruginosos, etc. — Da salud y fuerza. — PARIS.

M.E.C.D. 2016

AYER SE CORRIERON LAS CLASICAS 500 MILLAS DE INDIANAPOLIS

Motores de funcionamiento a dos y cuatro ciclos; de cuatro, seis ,ocho y dieciseis cilindros; distintos sistemas de válvulas, y un Diesel, todos aspiraban a ganar la décimo novena carrera de 500 millas celebrada ayer en Indianápolis. Desde hacía tiempo, no se veía nada ni siquiera parecido, no sólo desde el punto de vista de variedad de diseño, sino también por el número de inscriptos, ya que más de 70 carros compitieron en las eliminaciones efectuadas para escoger los 40 que habían de competir en la Gran Carrera.

Que se esperaban grandes velocidades, está demostrado claramente por los carros inscriptos, y con la velocidad de 100.448 m. p. h., alcanzada por Billy Arnold el pasado año, asegurando la mayoría de los drivers que el record de Pete De Paolo, de 101.13 m. p. h. hecho en 1925 en Duesenberg con supercargador, pasaría pronto a la historia.

Esta suposición era bastante segura, ya que el año pasado la velocidad fué reducida en algunos lapsos, debido a accidentes ocurridos a seis carros en la curva del Norte. Además, los carros de este año son indudablemente más rápidos debido a la revisión hecha en las reglas que permiten un carburador para cada dos cilindros, y el uso de cuatro válvulas por cilindro. Los límites de desplazamiento siguen siendo de 336 pulgadas cúbicas. Sin embargo, los «drivers» más conservadores señalaron el punto de que la pista fué construída en 1911 para alcanzar una velocidad de solamente 90 m. p. h.

La carrera tuvo más interés que nunca, ya que tres de los más antiguos poseedores de records—Ralph de Palma, L. L. Corum y Pete de Paolo—con carros extraordinariamente potentes, hicieron todos los esfuerzos habidos y por haber haber para establecer nuevo record.

De Palma hizo el record de 89.94 m. p. h. en el año 1915 con un Mercedes de 4 cilindros que tenía un desplazamiento de 274 pulgadas cúbicas. Este record lo mantuvo hasta el 1922, cuando Jimmy Murphy llegó a la meta con su ocho cilindros de 181 pulgadas cúbicas con un promedio de 94.48 m. p. h. en las 500 millas. Este record no duró mucho porque dos años después, L. L. Corum en un Duesenberg lo elevó a 98.32 m. p. h. El año siguiente, Pete De Paolo, también en Duesenberg, estableció el record de 101.19 m. p. h.

El carro de De Palma está propulsado por un motor Weer de válvulas rotativas construído en Los Angeles. El motor es un ocho en línea con un diámetro y carrera de émbolo de 2.78 x 3.5, dando un desplazamiento de 172 pulgadas cúbicas. El peso del carro es de 1,775 libras, siendo el radio de desplazamiento de peso de 1.30. Respecto a las válvulas rotativas se extienden a lo largo del bloque,y está equipado con medios de lubricación especiales.

El carro de Corum, es prácticamente de stock, un DV2 modelo Stutz con 4 válvulas por cilindro. Este motor de 322 pulgadas cúbicas desarrolla 160 h. p. a 4,000 r. p. m.

Un motor Miller y nuevas válvulas Boyle fué la selección de Pete De Paolo para la carrera. Es uno de los carros más interesantes de los que tomaron parte y tiene un gran número de características extraordinarias. Antes que nada, el motor, de 8 cilindros, tiene un diámetro y carrera de émbolo de 3-1/8 y 3¾ respectivamente, resultando en un desplazamiento de 230 pulgadas cúbicas y desarrollando 200 h. p. a 6,000 revoluciones por minuto.. Las válvulas sobre la cabeza siguen el tipo usual en los carros de carrera. Las ruedas traseras motrices y la suspensión sobre muelles, son todavía de mayor interés. Muelles dobles cuatro-elípticos se usan delante y detrás. No hay juntas universales entre la transmisión y el diferencial que está montado directamente sobre el miembro transversal trasero. Los ejes propulsores están expuestos con juntas universales colocadas en los extremos de las ruedas. En otras palabras, aunque el carro es de propulsión trasera, la construcción se asemeja a una de propulsión delantera.

Los carros de dieciseis cilindros, son también de interés considerable. En total fueron inscriptos con motores de dieciseis cilindros, cinco carros. Los más importantes de éstos son los dos inscriptos por Cliff Durant, uno de los cuales guió León Duray, que se clasificó en 1928 a una velocidad de 122 m. p. h. Estos motores son del tipo de 2 ciclos y operan bajo el principio conocido por Zoller. Los cilindros están montados en dos bloques paralelos de 8 cilindros cada uno, con un cigüeñal común. Esta construcción necesita una biela rígida y una articulada que traiga los pistones de los cilindros correspondientes de cada bloque al extremo final del centro aproximadamente al mismo instante.

El Sampson Special, que terminó en cuarto lugar el año pasado con Louise Meyer al timón, fué inscripto otra vez este año. Además de mejorado interiormente, éste carro es indudablemente más rápido, como resultado de carburación y tubos mejorados, al mismo tiempo que se podrá manejar mejor debido a cambios efectuados en la dirección.

L. SCHNEIDER CON UN "MILLER 8" SE CLASIFICO PRIMERO

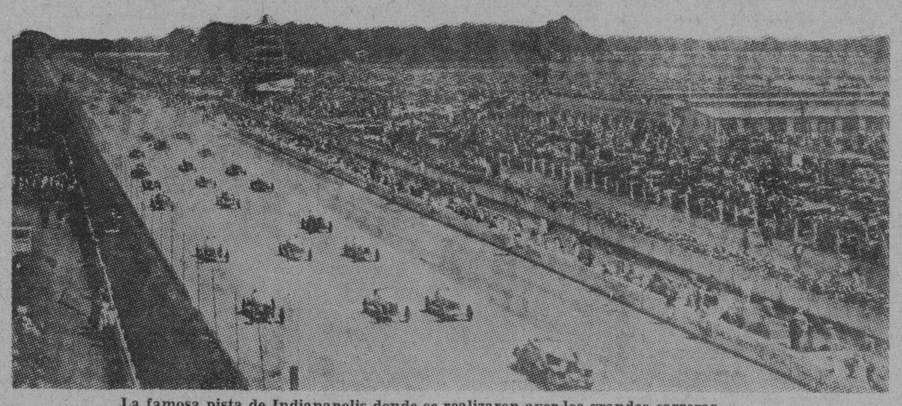

La famosa pista de Indianapolis donde se realizaron ayer los grandes carreras.

Shortly Cantlon guió un 16 cilindros en V. de Miller, teniendo mecanismo de válvula del tipo corriente de carro de carrera. La suspensión de muelles y dirección a las ruedas traseras, es similar a la usada por Pete De Polo y Hepburn. Debemos recordar, que Cantlon guió un Miller de cuatro cilindros el año pasado, terminando en segundo lugar. S. C. Goldberg ha inscripto un carro de 16 cilindros que, se entiende, está construído de dos del antiguo ocho cilindros Dooper Specials, con los motores colocados a lado y lado y engranados juntos.

Habiendo descripto ya, aunque muy brevemente los carros de 16 cilindros vamos a dedicarnos un poco a los «ocho». Tres de ellos ya han sido descriptos y, desgraciadamente el espacio disponible no nos permite como quisiéramos, describir uno por uno los seis carros de ocho cilindros que compitieron en las pruebas oficiales.

Naturalmente, el Miller de Harry Hartz, con Billy Arnold al timón, era considerado como uno de los más serios para los honores del primer lugar. Este carro de tracción delantera y 150 pulgadas cúbicas ha recibido un gran número de importantes mejoras. Quizás la mayor de todas sea el uso de cuatro carburadores Winsfield, que ha aumentado grandemente la velocidad del carro. La velocidad que alcanzó Arnold en las pruebas preparativas del año pasado, fué de 113.268 m. p. h.

Louis Schneider, que terminó tercero en la carrera del pasado año, inscribió dos Bowes Seal Fast Specials, ambos propulsados por motores Miller. De éstos dos, el que él condujo tiene un desplazamiento de 150 pulgadas cúbicas, mientras que el otro, a cuyo timón fué Tony Gullotta, tiene un desplazamiento de 122 pulgadas cúbicas. El diseño de éstos dos carros, de tracción trasera, es del tipo usual.

Los otros ocho cilindros son en su mayoría carros de carrera Miller y Duesenberg y carros con motores de autos de pasajeros mejorados. De esta última clase, el más popular parece ser el Modelo A. Duesenberg, la mayoría de los cuales tiene el diátro y carrera original de 2.87 y 5 pulgadas respectivamente, mientras que otros han acortado la carrera para apresurar el motor. Billy Cummings llevó a quinto lugar uno de éstos motores el año pasado y el Alberti Special trabajó perfectamente hasta que sufrió el accidente en la vuelta 43.

Russell Snowberger que terminó en octavo lugar en la carrera de 1930, guió otra vez su carro con motor de stock el cual ha sido mejorado por el uso de cuatro carburadores Winsfield.

El Elco Royal es otro de los que pueden clasificarse casi de stock. Tiene un motor de 3.875 x 5 pulgadas (357 pulgadas cubicas) y 129" de distancia entre ejes.

Se inscribió solamente un carro de seis cilindros: el De Biase Special, con motor de aeroplano Curtiss K-6, el cual ha sufrido algunas alteraciones en las dimensiones internas para adaptarlo al límite de desplazamiento de 336 pulgadas cúbicas.

En la clase de cuatro cilindros, eran nueve los inscriptos, incluyendo entre ellos un Cumming Diesel. Según Dick Woods, su Mercedes de 155 pulgadas cúbicas de desplazamiento es el que ganó el Gran Prix de Francia en 1914, naturalmente, habiéndose llevado a cabo importantes alteraciones en su construcción.

Habiendo ganado el año pasado un carro en transmisión delantera es natural que haya un inusitado interés hacia ese tipo de construcción, y que tiene una gran ventaja en la pista de Indianápolis, quedó demostrado claramente al poder Billy Arnold guiar perfectamente su carro a través de los charcos de aceite de la pista, mientras que los drivers con dirección trasera, tenían, o bien que acortar la velocidad, o tratar de hallar lugares que no fueran tan resbaladizos. En la lista habían siete carros con tracción delantera.

Revisando la lista enteramente, es interesante notar el uso aumentado de piezas de stock. Esto se ve no solo en los motores, sino en piezas tales como ejes, tanto delanteros como traseros, diferenciales, transmisiones, clutches, etc. Indudablemente Russel Snowberger y su Russell de ocho cilindros ejercieron una gran influencia sobre los corredores de carrera, y el diseño de los carros.

El año pasado Snowberger terminó en octavo lugar en Indianápolis y se clasificó en cuarto lugar en la lista de drivers del A. A. A. Su carro ha sido construído principalmente de piezas de stock y dicen que ha costado un aproximado de 1,500 pesos. Comparando estas cifras con las de un carro estrictamente de carreras, que cuesta 10,000, 15,000 o 20,000 pesos, es muy natural que muchos corredores estén usando piezas de stock.

A las dos de la tarde, hora destinada para el comienzo de la sensacional carrera se dió la salida a los pequeños bólidos en la siguiente forma:

Primera línea: Russel Snowberger, Bill Cummins, Paul Bost.

Segunda línea: Deacon Litz, Paul Bost, Babe Stapp.

Tercera línea: W. H. Gardnorm, Fred Frame, H. Stubbkefield.

Cuarta línea: Ralph Hepurn, Phil Pardee, Luther Johnson.

Quinta línea: L. Schneider, Cliff Gerger, Chet. Miller.

Sexta línea: Joe Russo, Dave Evans, Billy Arnodi.

Séptima línea: Tony Gulotta, Jimmy Gleason, Francis Quinn.

Octava línea: Frank Farmer, Phil Shaefer, John Bolin.

Novena línea: Louis Meyer, William Cantlon, Frank Brisko.

Décima línea: Fred Winal, Leon Duray, George Howley.

Décima primera línea: Al Aslen George Wingster, Harry Butcher.

Décima segunda línea: Gene Haustein, Myron Stevens, iBlly Winn.

Décima tercera línea: Sam Ross Lou Moore, Herman Schurch.

Decía cuarta línea: Joe Huff.

El resultado fué como sigue

1.—L. Schneider, con Miller invirtió 5.10.27 con un promedio de 96.6.29 m. p. h.

2.—Fred Frame, Miller invirtió 5.11.11 con promedio de 96.406 m. p. h.

3.—R. Herpburn, Miller invirtio 5 h. 18 m. 23 s. en hacer las 500 millas.

UN TRAGICO ACCIDENTE

En la tarde del martes, mientras se celebraban las prácticas para las carreras de ayer ocurrió un fatal accidente en el que perdieron la vida dos famosos corredores americanos: Joe Maccia, Byrn Manr y Clarence Grove, mecánico.

Marchando a extraordinaria velocidad al entrar en una curva el carro soltó una goma y dando un enorme salto fué a caer contra el muro que circunda la pista. Grove murió en el acto y Caccia momentos después.

A. L. FRANK

Se encuentra en esta ciudad de paso para la América del Sur, Mr. A. S. Frank, General Sales Manager de la Studebaker Corp. of America.

Nuestra bienvenida

NOS VISITA UN REPRESENTANTE DE LA CHAMPION SPARK PLUG Co.

La Champion Spark Plug Co., de Toledo, Ohio, con el objeto de estrechar vínculos con sus numerosos clientes en este país, al mismo tiempo que examinar de cerca las características del mercado, ha enviado un representante, el cual se encuentra actualmnte entre nosotros.

El señor Speers, representante especial de la Champion Spark Plug Co., fabricantes de las renombradas bujías que desde hace varios años representa en Cuba nuestro estimado amigo C. H. Mackey, pertenece al alto personal técnico de dicha Compañía, por lo tanto su visita adquiere un doble valor por cuanto su presencia no se limitará únicamente a ser una visita de cortesía, sinó que sabrá aprovechar su estadía para ilustrar a los automovilistas y gente del ramo, sobre el funcionamiento técnico y los mayores beneficios que pueden obtenerse con el empleo correcto de dichas bujías.

Mr. Speers trajo consigo para ser exhibida en esta capital como: Importadores de Accesorios de Automóviels, Equipos para Talleres y Estaciones de Servicio, un interesante película en la cual se dá a conocer con minuciosos detalles, todo el proceso seguido en la fabricación de las bujías Champion.

Esta interesante película se exhibió ante una gran asistencia de invitados en los salones de la Cámara de Comercio de Automóviles, siendo muy celebrada por todos por su gran interés y alto valor educativo para el automovilista siendo ampliados los vastos conocimientos que Mr. Speers tiene sobre la materia.

Esperamos que esta visita sea fructífera tanto para la Compañía que Mr. Speers representa, como para los automovilistas del país. Y este hecho auspicioso sirva de ejemplo para otros fabricantes en el sentido de despertar una preocupación por estrechar los vínculos con sus clientes sobre la base de la mutua compresión y el mútuo aprovechamiento de los conocimientos técnicos, tan necesarios para el mejor servicio automovilístico.

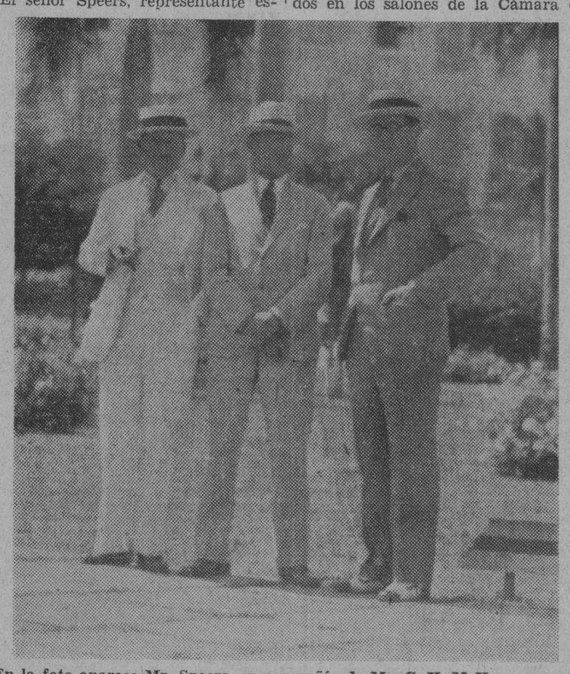

En la foto aparece Mr. Speers, en compañía de Mr. C. H. McKay, representante en Cuba de la Champion y del Director de esta sección.

Aspecto que ofrecía el salón de la Cámara de Comercio de Automóviles cuando fué proyectada la interesant película.

KELLY

Las gomas Kelly están construídas para resistir cualquier clima o temperatura, ofreciendo además una gran resistencia contra el desgaste

Al comprar gomas exija siempre la marca Kelly.

"CUESTAN LO MISMO AUNQUE VALEN MAS"

Distribuidor:

M. RODRIGUEZ

Ave. de Washington 32 Marina — Habana

ENFRIAMIENTO LABERINTICO

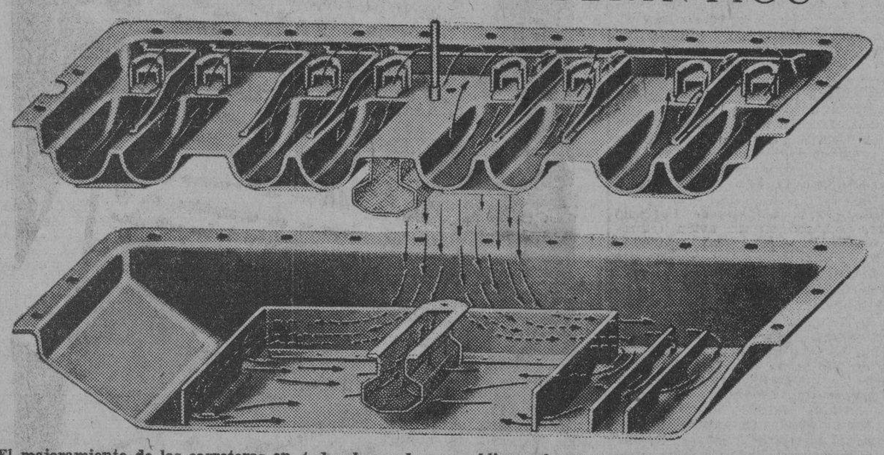

El mejoramiento de las carreteras en todo el mundo, que obliga a los motores a trabajar a un régimen elevado de revoluciones durante periodos prolongados, ha traído la necesidad de procurar un enfriamiento eficaz del aceite. Entre las distintas soluciones adoptadas por los fabricantes, llama la atención por su efectividad y, sobre todo, por la ausencia de complicaciones, la inventada por Hudson-Essex y que se encuentra en sus últimos modelos. Consiste en una circulación de aceite en el carter por una especie de corredores laberínticos formados por varios tabiques en los que el caeite hace contacto radiando a través de ellos parte de su calor. Este sistema ha dado resultados soberbios por ser prácticamente a prueba de interrupciones. El aceite frío es recogido por la bomba dual que lo manda al motor por sus dos extremos a la vez, estableciéndose una velocidad de circulación prácticamente duplicada.

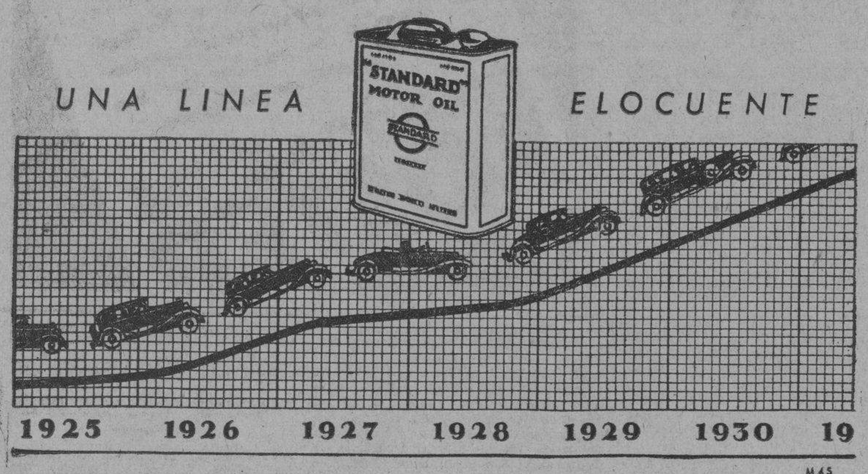

M.45

Las cifras dicen la verdad

Consistentemente, año tras año, el número de consumidores de "Standard" Motor Oil ha aumentado hasta que hoy día las ventas de este magnífico lubrificante llegan a millones de litros anuales.

No existe misterio alguno en este éxito fenomenal. Los automovilistas, sencillamente, probaron el "Standard" Motor Oil—hallaron que ejecuta su función de proteger la costosa maquinaria a la perfección—y continuaron usando este lubrificante con regularidad. La fama del "Standard" Motor Oil se difundió rápidamente merced a las alabanzas de los consumidores. Hoy día ocupa un puesto predominante y continuamente aumentan las filas de sus adeptos.

Pruebe el "Standard" Motor Oil Ud. mismo y vea la razón por la que millares de automovilistas avezados gozan de mejor funcionamiento. Rellene su cárter con "Standard" Motor Oil a cada mil kilómetros.

"Cuídese por esta marca" STANDARD

Para protección de Ud., ahora, el "Standard" Motor Oil legítimo sólo se vende en esta lata sellada.

Use Gasolina "Standard" Beiot—es la preferida

Standard Oil Company of Cuba

"STANDARD" MOTOR OIL

SOLAMENTE CON LA CALIDAD "PACKARD"

podíamos ofrecer y cumplir un servicio diario absolutamente exacto con horario fijo y sin trasbordos, desde

HABANA A SANTIAGO DE CUBA, CON LA

LINEA "PACKARD"

Desde el 15 de Abril, no un día, sino todos los días y con regularidad absoluta, la Línea PACKARD está rindiendo este servicio con exactitud. LOS HECHOS, NO LAS PALABRAS, están demostrando la calidad, el funcionamiento perfecto y la seguridad contra accidentes que ofrecen los carros PACKARD.

VIAJE COMO UN MILLONARIO A 2 CENTAVOS POR KILOMETRO

CON AUTOMOVILES MODERNOS DE LA MEJOR MARCA Y MODELO, LUJOSOS Y CONFORTABLES

PACKARD 8, TIPO GRANDE, SEDAN-PULLMAN DE 7 PAS.

Chauffeurs uniformados de gran pericia y de toda confianza, se relevan en Camagüey para evitar cansancio y sueño. — Viaje completo en 16 horas, con dos paradas fijas para almorzar y comer. No se demoran las salidas de las poblaciones para gestionar pasaje ni por ningún otro motivo.

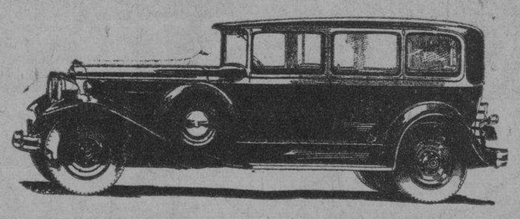

DE LA HABANA A SANTIAGO

Salida a las 7.30 a. m. del Hotel Packard, Prado 3. Tel. M-7977.

Población	Precio	Hora Llegada
A Santa Clara	$ 6.05	12.15 p. m.
A Sancti Spiritus	$ 7.80	2.00 p. m.
A Ciego de Avila	$ 9.35	3.05 p. m.
A Camagüey	$11.50	4.45 p. m.
A V. de las Tunas	$14.00	6.45 p. m.
A Holguín	$15.50	8.00 p. m.
A Bayamo	$16.95	9.35 p. m.
A Santiago	$19.50	11.30 p. m.

DE SANTIAGO A LA HABANA

Salida a las 7.30 a. m. de El Lápiz Rojo, Aguilera y Lacret. Tel. 3346.

Población	Precio	Hora Llegada
A Bayamo	$ 2.55	9.20 a. m.
A Holguín	$ 4.00	10.30 a. m.
A V. de las Tunas	$ 5.50	12.10 p. m.
A Camagüey	$ 8.00	2.10 p. m.
A Ciego de Avila	$10.15	3.50 p. m.
A Sancti Spiritus	$11.70	4.55 p. m.
A Santa Clara	$13.45	6.15 p. m.
A La Habana	$19.50	11.30 p. m.

Se recoge pasaje en los hoteles de la Habana y Santiago antes de la hora de partida. Pasaje a lugares intermedios a 2 cts. KLM. -Rebaja especial en pasajes de ida y vuelta.

MOISES LLANO

Infanta 60, esquina a Peñalver, Habana.—Teléfonos U-2020 y U-4141.

(Agentes en las principales poblaciones)

M.E.C.D. 2016

Pan American Airways, Inc.

REBAJA GENERAL DE LAS TARIFAS

HAVANA-MIAMI $28.00

Dos Horas de Delicioso Viaje. Servicio Diario en combinación con los más rápidos trenes de los E. U. A.

Cómodos y Lujosos Aeroplanos Tri-Motores Equipados con Radio Servicio de Pasajeros y Correo Internacional a las

ANTILLAS-CENTRAL Y SUR AMERICAS

Pida informes en nuestra oficina

Telf: M-2222. PRADO No. 13. Telf: A-2222

SE COMPLICA MAS EL CRIMEN DEL SIRIO ALEJANDRO AYUBI, AL APARECER SUS MERCANCIAS

Se supone que algún familiar de los acusados como presuntos autores de su muerte colocó los bultos en el lugar en que apareció el cadáver, para desplazar la idea del móvil del robo

MATANZAS, mayo 30.— El caso del asesinato del sirio Alejandro Ayubi, aparece ahora más obscuro que antes. Después de practicada por el Juzgado de Instrucción la inspección ocular que anunciamos ayer en el lugar de los hechos, a pocos pasos de donde apareció el cadáver se encontró una maleta y cuatro bultos, en donde se supone se hallen las mercancías que llevaba el Moro, haciendo el sensacional hallazgo un hermano del occiso nombrado Jorge Ayubi, soltero, de 26 años, que se dedicaba en Santa Clara al mismo comercio y el cual se trasladó a Matanzas al enterarse del crimen.

Dicho lugar había sido registrado minuciosamente por un centenar de personas, sin encontrar rastro alguno. Estos objetos acaban de ser trasladados a la ciudad. Un nuevo antecedente ha venido ahora a complicar el sumario. Se asegura que el sirio asesinado entregó en Guamacaro, días antes de su muerte, a un paisano suyo, la cantidad de cien pesos para que los trajera a Matanzas, corroborando con esto la declaración de su esposa Luciana, que aseguró que su marido llevaba encima dinero la última vez que salió de su casa. Sin embargo, una nueva declaración del niño Julio Quintana, quien afirma que recientemente se acercó a él un hermano de uno de los procesados ofreciéndole un gallo fino y recomendándole que no siguiera acusando a su hermana, ha venido a agravar aún más la situación de los presuntos autores Francisco Barreras y Alberto Rodríguez.

La opinión pública juzga muy posible que para desvanecer la sospecha de que haya sido el robo el móvil del hecho, por alguno de los familiares del acusado se hayan colocado los bultos en el sitio que aparecieron ahora, insinuándose la posibilidad de que el crimen haya sido perpetrado por un paisano del occiso.

El activo Juez Vicente Lorenzo, que viene actuando incansablemente en la causa, se propone aclarar el misterio que rodea al tenebroso crimen.

Alberto Lovio, corresponsal.

"Información"

Sirve—por convenio con el «Diario de la Marina» — un ejemplar a cada uno de los suscriptores del decano. En la Capital y en Provincias.

"Información"

A las 6 p. m. pone a la venta su segunda edición.

"Información"

Por todas estas razones, INFORMACION es el diario de la Habana de mayor circulación. Circula más que las tres últimas ediciones juntas de cualquier otro colega de la tarde.

"Información"

Hasta Enero 1o. de 1932 mantiene la siguiente tarifa de anuncios:

—Por pulgada, sin fijar posición $1.00.

—En «La Voz de la Conciencia» $2.00.

—Gacetillas (sin cliché), línea: 10 centavos.

—Especiales, (precio contrato).

Publicidad y circulación,

Dr. L. Frau Marsal.

NOVISIMO OJO ELECTRICO

DAYTON, Ohio. Mayo. — Un nuevo ojo eléctrico, cuya «vista» alcanza a poco más de tres kilómetros de distancia, acaba de ser perfeccionado en el Laboratorio de Investigaciones Científicas de la General Electric Company. Instalado en la cola de los aeroplanos puede «ver» a través de la niebla una de las luces con que se alumbra la vía aérea para guía de los aviadores, y la reproduce en el acto en el tablero de instrumentos del avión por medio de un «faro sintético», que se compone de dos partes.

Una de éstas le indica al piloto si la luz así reproducida se halla a la derecha, a la izquierda o al frente; y la otra si se aproxima o se aleja de ella el avión. Las dos señales en combinación con los instrumentos que marcan la altitud, constituyen una excelente guía para el aterrizaje.

La celdilla convierte los invisibles rayos de luz en corriente eléctrica, que fluye hacia el tablero de instrumentos e indica la dirección del faro aun cuando éste se halle muy lejos, y al mismo tiempo «interpreta» la intensidad absoluta de la luz, de manera que al aproximarse el avión al faro la señal luminosa del ojo eléctrico se hace más intensa y a la vez adquiere mayor fuerza la corriente eléctrica, y por el contrario al alejarse del faro el avión atenúase la señal y se debilita la corriente, y esa fluctuación da, desde luego, la dirección del vuelo.

El ojo eléctrico de que se trata puede escoger entre el millar de luces de la ciudad cercana, y para el efecto calcula el centelleo de las lamparas de corriente alterna. La luz de las lámparas domésticas de esta clase de corriente titila a razón de 60 veces por segundo; pero esto no lo percibe el ojo humano, para el cual resulta fijo el resplandor. Puede el ojo eléctrico estar dispuesto de tal manera que «reconozca» y se fije solamente en él, el centelleo característico de los faros aeronáuticos, el cual, en los tubos de neón actualmente en uso en algunos aerodromos, es a razón de 1.000 destellos por segundo, y con ese centelleo se ha logrado armonizar el ojo eléctrico.

ANUNCIESE EN EL Diario de la Marina

ASCENDIO A SARGENTO

Charles E. Ripley, policía de Dover, quien hace dos semanas capturó al criminal James Nannery, escapado de las prisiones de Sing Sing, a quienes sus compañeros ofrecieron una comida por este hecho. Al terminar la misma, el Comisionado Mulrooney, colocó sobre su brazo izquierdo los galones de Sargento.

EN POLONIA ASISTE A LAS ESCUELAS EL 96 POR CIENTO DE LOS NIÑOS DE EDAD ESCOLAR, ES DECIR, MAS DE TRES MILLONES DE ALUMNOS

El Bureau Internacional de Educación de Ginebra publicará un libro conteniendo los detalles del progreso educacional en 54 países. En el capítulo de Polonia aparecen los datos expuestos

EXPLICACION DEL PRESENTE DIAGRAMA

A). Jardines de la Infancia (Kindergartens) públicos.— B). Escuelas Primarias. Escuelas Secundarias.— C). Gimnasios: I). Clásico, tipo antiguo. II). Clásico. III). Humanidades. IV). Ciencias Naturales, Matemáticas.

D). Escuelas Normales.— E. Escuelas Técnicas: I). Grado Inferior. II). Grado Superior.— F). Escuelas de Oficios.— G). Escuelas Profesionales.— H). Cursos Complementarios para adultos.

ESCUELAS SUPERIORES

I). Universidades populares.— J). Cursos Normales superiores (un año). Institutos pedagógicos (dos años).— K). Universidades de 4 a 7 Facultades. Escuelas Politécnicas, de 3 a 7 secciones. Escuelas de Minas. Escuelas de Agronomía. Escuelas de Ciencias Sociales y Políticas. Academias Comerciales. Academias de Bellas Artes. Conservatorios de Música. «Pedagogiums». Institutos de Educación Física, etc.

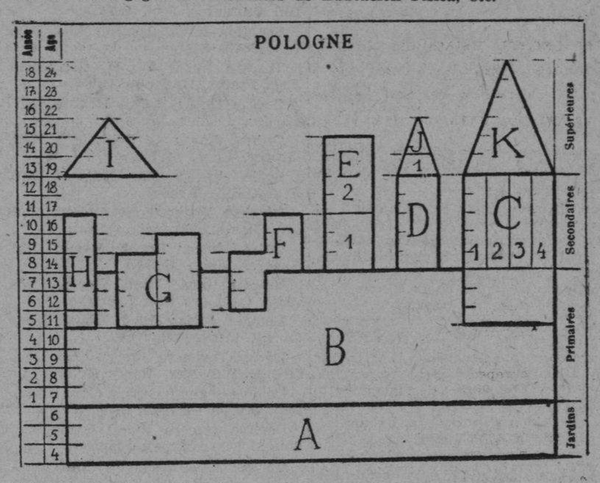

La Sección de Publicaciones del Bureau Internacional de Educación de Ginebra ha culminado la preparación de una importantísima obra, sobre la organización de la instrucción pública en 54 países, que muy pronto quedará editada.

Una específica información que de dicho centro hubo de solicitar en Septiembre de 1928 el Ministro francés del Ramo, movió a realizar una prolija búsqueda de datos precisos de la organización escolar, cifras de alumnos asistentes a las distintas clases de escuelas y sobre los procedimientos implantados para acordar las enseñanzas primaria, secundaria y superior, resolviendo ahora darles publicidad en forma de volumen ilustrado con diagramas—uno por cada país—acompañados de cuatos estadísticos y comentarios, comprendidos en unas trescientas páginas.

Por su índole especial ,esta obra ha de prestar excelentes servicios de información y consulta a los educadores en general y a los profesionales pedagogos de todas partes; será editada atendiendo a las demandas previas que se reciben por la entidad editora ((Bureau Internacional de Educación, 44 rue des Maraichers en Ginebra, Suiza) siendo el precio fija diez francos suizos.

Como muestra de la escrupulosidad acuciosa que ha presidido la confección de esta obra, nos place reproducir el capítulo referente a Polonia, cuyo censo de población en 1929 acusa treinta y medio millones de habitantes (30.408,247) siendo la cifra de niños en edad escolar tres millones 750,329, de los que el 96 por 100 del total frecuentan las escuelas elementales.

Al diagrama correspondiente a Polonia acompaña el siguiente comentario explicativo:

ESCUELAS INFANTILES. — Estas escuelas están destinadas a niños de edad comprendida de los 4 a los 7 años y abarcan dos divisioses; la primera para los de 4 a 5 años y la segunda, para los de 5 a 7. Estas escuelas dependen de las administraciones locales, de instituciones públicas o particulares, reservándose el Estado, solamente, el derecho de vigilarlas e inspeccionarlas.

ESCUELAS PRIMARIAS. — La Escuela primaria oficial es pública, obligatoria y gratuíta en Polonia, y constituye la base de todo el sistema escolar. La escolaridad obligatoria existe desde los siete a los catorce años.

Estas escuelas se diferencian tanto por el número de alumnos en la circunscripción, como por las condiciones geográficas. El tipo más simple es el de la de una sola aula y el más perfeccionado el de las siete aulas. Al salir de la cuarta clase, los alumnos pueden pasar, bien a la sección inferior del Gimnasio, ya a las escuelas profesionales, y al salir de la quinta clase pueden ser admitidos en las Escuelas de Oficios. Los alumnos que han recorrido, hasta el final, todos los grados de la escuela primaria, pueden tener ingreso en los siguientes centros:

a) Secciones superiores del Gimnasio.

b) Escuelas Normales.

c) Escuelas Técnicas (Sección Inferior).

d) Escuelas de Oficios y

e) Cursos complementarios.

LA ADORACION NOCTURNA DE LA HABANA CONMEMORA CON ACTOS MUY SOLEMNES LA FIESTA DE S. PASCUAL BAILON

La Adoración Nocturna de Jesús Sacramentado en España y América, escogió como su Patrono a San Pascual Bailón fraile lego franciscano español, que se distinguió sobremanera en el culto de la sagrada Eucaristía sufriendo graves maltratos por su defensa. Más tarde las Sumos Pontífices le declararon Patrono universal de todas las Asociaciones y obras eucarísticas.

La Adoración Nocturna, le invoca en todas las Vigilias de Turno, generales ordinarias y extraordinarias. En la Vigilia general del último día del año canta su Responsorio.

Conmemora su fiesta onomástica con Vigilia general ordinaria. Esta tuvo lugar el presente año en la Iglesia Parroquial del Santo Angel en la noche del sábado 16 al domingo 17, en que la Iglesia celebra su festividad.

En esta Vigilia juraron las banderas de Jesús Sacramentado y recibieron el distintivo de adoradores activos y honorarios, un numeroso grupo de aspirantes a ambas clases de adoradores. Los activos, son los que velan una vez al mes en la Iglesia. Los honarios hacen esta vela en sus casas, contribuyen con una limosna y remiten las hojas de intenciones para depositar a los pies de Jesús Sacramentado en la noche en que vele el Turno, a que se hallan adcritos.

En la conmevedora ceremonia, ofició el Director Diocesano de la Adoración Nocturna de Jesús Sacramentado, Monseñor Francisco Abascal, asistido del Presidente general, Hermano Jesús Lanza, del Secretario de la Sección Hermano Armando Dasis y el Jefe del Primer Turno, Hermano Eusebio Alvarez.

El ceremonial se compone de los siguientes actos: Acto de Consagración a Jesús Sacramentado, Jura de bandera, imposición del Distintivo y entrega de la vela encendida en la lámpara del Sagrario.

Terminada esta conmovedora ceremonia, dió comienzo la Vigilia en honor a San Pascual Bailón exponiendo el Santísimo Sacramento, el R. P. Monsuet, Ex Vicario de Cárdenas quien dirigió las Oraciones de presentación de la Guardia y el Acto de homenaje a Jesús Sacramentado.

Monseñor Abascal después del solemne canto del Invitatorio de Maitines, pronunció una sublime plática sobre la grandeza y poder de la Oración, exhortando a orar fervorosamente en unión de Nuestro Señor Jesucristo, quien ha prometido conceder cuanto en su nombre pidiéramos a su Eeterno Padre.

Terminada la conmovedora plática se cantó solemnemente el Te-Deum, en el cual ofició el Padre Emiliano Massuet.

Terminado el Te-Deum, se cerraron las puertas del templo, dando comienzo las horas de Vela, que cubrió el Primer Turno, con el refuerzo de los adoradores de otros Turnos, que permanecieron toda la noche en la guardia. A las 5 de la mañana tuvieron lugar los siguientes actos: Oraciones de la mañana, Misa, Comunión general, reserva, Himno Eucarístico y retirada de la guardia, semitonando «El De Profundis» por el eterno descanso de las benditas almas del Purgatorio.

La parte musical se interpretó por los adoradores bajo la dirección del Hermano Justo Río.

Dirigió la Vigilia el Jefe del Primer Turno Hermano Eusebio Alvarez.

La Sección Adoradora Nocturna de la Habana, celebrará tres grandes Vigilias.

1a.—En honor de la Santísima Trinidad en la noche del 30 al 31 de mayo, en la iglesia del Espíritu Santo.

2a.—Vigilia del Santísimo Corpus Christe en le noche del 3 al 4 de junio en la Iglesia del Santo Cristo.

3a.—Vigilia en conmemoración del Concilio de Efeso, en la noche del 6 al 7 de Junio en la Parroquia del Cristo, con plática y Te-Deum.

Cubrirá guardia el Cuarto Turno, pero al Te-Deum deben concurrir todos los adoradores.

Esta Vigilia será general extraordinaria en cumplimiento a la Circular de nuestro amadísimo Prelado mandando conmemorar el Décimo quinto Centenario del Concilio de Efeso.

UN CATOLICO.

Teman Españoles

(Continuación de la Página 15)

posible. De lo contrario, Santander vendria a resultar una verdadera víctima de la República. Y ello no se alegraría poco la engolada ciudad de Donostia, a quien la ruina veraniega de Santander llevaría un natural alborozo; esa alegría que se apodera del competidor cuando ve caer, al fin, al temible rival que hábilmente le supo captar la mejor de la clientela...

Habana, Mayo 1931.

APARECIO EL CADAVER DE UN HOMBRE EN UNA FINCA

CAMAGüEY, mayo 30.

En la barriada de la Vigía ha sido encontrado el cadáver de un individuo conocido por Nieto, al que los forenses, después de examinar, no han podido llegar al conocimiento de las causas de su muerte. El Juzgado actúa. Los médicos practicarán autopsia esta noche.

Luaces, Corresponsal.

EL CREDITO DE CHILE ES BUENO

SANTIAGO (mayo). — El coronel don Carlos Ibáñez del Campo, presidente de la República, ha declarado que el fiel y estricto cumplimiento de las obligaciones contraídas por el país en relación con su deuda exterior, está siendo objeto de la más delicada atención por parte de su gobierno, y que será inflexible en ese propósito, cualquiera que sean las medidas económicas que haya que adoptar para el efecto.

De las palabras del Jefe del Estado se deduce asimismo que se hará todo lo posible por sostener el patrón oro de la moneda chilena, y a ambos fines, entre otros de importancia análoga, obedecen la considerable reducción de los sueldos de los funcionarios y demás egresos del fisco y el aumento de los ingresos, con lo cual se ha asegurado el perfecto equilibrio del presupuesto.

Declar óasimismo que el país todo aprueba los pasos que en tal sentido se han dado y que toda tentativa de oposición al desarrollo de esa política sana sería considerada como un ataque directo contra el crédito de la nación, y en consecuencia el gobierno procedería severamente.

Y dijo por último el Presidente que no escatimaría su gobierno esfuerzo alguno por justificar plenamente la confianza que los capitalistas extranjeros tienen en la seguridad de sus inversiones y en la rectitud de las instituciones chilenas.

La Nueva Política de los Estados Unidos

Por GASTON NERVAL

Director de la Pan American Magazine). —Exclusivo para el DIARIO DE LA MARINA y «New Word Press Bureau.

«SELF-GOVERNMENT»

La amenaza de «no-reconocimiento» de gobiernos revolucionarios, aconsejada por Wilson, fué hasta ayer la causa de serios ataques a la política de los Estados Unidos en la América Latina. Los iberoamericanos no podían olvidar que ella equivalía a negarles el derecho de revolución. Casi a negarse el derecho de gobierio propio, ya que la revolución es frecuentemente el único camino abierto en la América Latina para sustituír un régimen personalista y arbitrario.

Este regreso de los Estados a la política Jeffersoniana de reconocimientos era ya conocido, puesto que en los últimos meses ésta había sido puesta repetidamente en práctica, en los casos de Bolivia, Perú, Argentina, Brasil, etc. Sin embargo, la declaración oficial del Secretario de Estado, en sentido de que cualquier gobierno que sea la expresión de la voluntad popular—aun cuando haya surgido de un golpe de fuerza—será reconocido por los Estados Unidos, siempre que se muestre capaz de mantener el orden interno y garantizar la vida y propiedades de ciudadanos extranjeros, tenía, necesariamente, que despertar el entusiasmo y provocar el aplauso de los latinoamericanos.

LA DOCTRINA DE MONROE

La otra parte del discurso del Secretario Stimson—la que se refiere a la Doctrina de Monroe—ha causado ciertas críticas, aunque éstas son más que todo consecuencia de la errada interpretación de esa doctrina por los latinoamericanos.

Casi desde su promulgación la Doctrina de Monroe ha aparecido a los ojos de los latinoamericanos como un instrumento inventado por los Estados Unidos para extender su influencia política en el resto del continente. En vez de una protección, han visto en ella una amenaza. Desde su origen, ha habido una falta de comprensión respecto a la Doctrina, parte de la cual debe atribuirse—es justo reconocerlo—a errores y gestos impremeditados de los hombres públicos de los Estados Unidos, que la usaron para cubrir actitudes completamente ajenas. Después de todo, la Doctrina ha sido tan mal interpretada y tergiversada por los estadistas y el pueblo de est país como por los de América Latina.

Muchas páginas se necesitarían para aclarar esos malos entendidos y sentar, una vez más, los verdaderos alcances de la Doctrina, más no se requiere mucho esfuerzo para reconocer que a esos malos entendidos se debe, principalmente, la oposición latinoamericana a la Doctrina y sus constantes sugestiones para que los Estados Unidos la abandonen.

INAPLICABLE EN 1931.

Tampoco se precisa mucho esfuerzo para admitir que entre sus argumentos, hay uno, por lo menos, que inclina el veredicto en favor de los latinoamericanos. Y es éste el que han empleado más los diarios de habla hispana al comentar las palabras del Secretario Stimson. Aun reconociendo el bien que la Doctrina puede haber hecho, su utilidad ha cesado, dicen ellos, y aquella no puede ya ser aplicada a las relaciones internacionales de hoy día.

La Doctrina de Monroe fué intentada contra la Santa Alianza, como el mismo Secretario Stimson expresara en el curso de su conferencia, y los Estados Unidos y el Presidente Monroe merecen tanto más crédito cuanto que no disponían de la fuerza necesaria para enforzarla, cuando fué anunciada. Hoy día, sin embargo, todas las cortes europeas contra las que fué dirigida, han dejado hace tiempo de existir, y esa fórmula de 1823, no puede, efectivamente, aplicarse a las condiciones de 1931.

LOS MARINOS EN NICARAGUA

Por muy satisfactorias que fuesen, las declaraciones del Secretario Stimson no podían haber servido su objeto mientras una acción definida del Departamento de Estado no viniera a complementarlas. Así, al menos, lo aseguraron los principales periódicos de la América Latina, al comentar el discurso que oyeron originalmente los miembros del Consejo de Relaciones Exteriores de New York.

Y entonces vino de las oficinas del Secretario Stimson, el anuncio de que en el mes de Junio comenzará la retirada de los marinos de territorio nicaragüense. Dentro de un año, al concluir las elecciones nicaragüenses de 1932, no deberá quedar un sólo marino del Tío Sam en la república centroamericana.

Cualquier cosa que no hubiese logrado con su elocuente discurso en New York, ciertamente la obtuvo el Secretario de Estado con este anuncio de la próxima evacuación de Nicaragua. De todos los puntos del continente ha llegado el eco de entusiastas comentarios editoriales. Los hombres públicos de la América Latina no ocultan su satisfacción al ver la sinceridad de las promesas del Secretario Stimson comproba por su acción en el Departamento de Estado.

PALABRAS Y HECHOS

Aun concediendo que, en gran parte, éllo es debido a una mala interpretación de los propósitos de la Casa Blanca, la presencia de los Marinos en Nicaragua ha sido por mucho tiempo el argumento principal de los críticos del Tío Sam al otro lado del Río Grande. Los mejores gestos diplomáticos, los actos más amistosos de este país hacia sus vecinos del sur, se han visto siempre obscurecidos por ese lamentable estado de cosas, por muy difícil de evitar que él haya sido.

No es posible enumerar en este tan reducido espacio los beneficios que las relaciones interamericanas derivarán de este acuerdo del Departamento de Estado llamando a casa a los marinos. Más todavía, cuando tal anuncio viene casi pisando los talones a las palasbras amistosas del Secretario Stimson expresando la buena voluntad de los Estados Unidos hacia las repúblicas de América Latina e invocando su colaboración para el más pronto desarrollo de los ideales panamericanistas.

Las palabras solas, cuando sinceras, son un precioso instrumento para cimentar las bases de la amistad internacional, pero ellas son tanto más poderosas y eficientes cuando los hechos vienen en su ayuda, dándoles el prestigio y la elocuencia de la realidaed.

..Washington D. S. marzo de 1931...

Proporciona un Sueño Descansado

Las personas débiles y nerviosas hallan en el Nuga-Tone un remedio magnífico que les proporciona nuevas fuerzas y energías y hace que su sueño sea tranquilo y apacible. El Nuga-Tone fortifica los músculos y demás órganos, quita el dolor de cabeza, los vértigos, los dolores en los nervios, músculos y coyunturas, fortifica los riñones y otros órganos debilitados, vence los males del estómago y limpia el cuerpo de impurezas. No vacile en tomar Nuga-Tone. Lo venden las droguerías. Si su droguista no lo tiene ordénele que lo pida para usted por conducto de sus proveedores.

INOCENTE QUE CUMPLIA PRISION

Recientemente Joseph Nedza, estuvo acusado en un juicio por el cual se le pedían de 35 a 40 años de prisión, habiéndose salvado de ir a la cárcel, gracias a la declaración de un compañero de prisión quien se confesó autor del delito que se le imputaba a Nedza

UNA BRILLANTE FIESTA MENSUAL DE LOS SERVITAS

La Venerable Orden Tercera de los Servitas, celebró su fiesta mensual, el domingo anterior con arreglo al siguiente programa:

A las 7 y media de la mañana, celebró la Misa de Comunión general, el R. P. Fray Pedro Aranguren, O. F. M.

Misa y Comunión fueron armonizadas por el Coro del Catecismo de la Iglesia seráfica.

Los Terciarios Servitas, dieron un bellísimo ejemplo acercándose a comulgar, luciendo el Santo Escapulario, distintivo de esta gloriosa Orden Tercera, que tiene por Patrona a Nuestra Señora de los Dolores.

Acompañaron a los fervorosos Terciarios de la Virgen de los Dolores, las eucarísticas Marías de los Sagrarios y los Pajes del Santísimo Sacramento, que en este Domingo, celebraron la función anual en honor al Patrono universal de las obras eucarísticas, San Pascual Bailón, de la Primera Orden Menor Franciscana

Fué, pues, muy grandiosa la Comunión general.

A las nueve de la mañana, los Terciarios Servitas, concurrieron a la fiesta extraordinaria de las Marías de los Sagrarios y de los Pajes del Santísimo Sacramento, en honor de San Pascual Bailón, cuyo panegírico, pronunció el gran crador seráfico, rafín Ajuria, O. F. M.

Ofició en la Misa solemne el R. P. Fray José Sarasola, asistido de los Padres Fray Santos Ruiz y Fray Serafín Ajurna, O. F. M.

La parte musical, fué interpretada magistralmente por la Scola Cantorum de la Comunidad Seráfica y el Coro de Tiples de esta Iglesia.

Dirigió, el R. P. Fray Leonardo Celaya, O. F. M.

El templo lucía un preciosísimo adorno floral, en el cual se dejaba ver el gusto artístico del Hermano Fray Francisco Villar, O. F. M.

Asistió un concurso extraordinario de fieles.

A las dos de la tarde, se verificaron las elecciones de Hermana Priora, las cuales fueron presididas por el Padre Corrector de la V. O. Tercera de los Servitas Fray Santos Ruiz, Vicario del Convento de San Francisco de la Habana.

Rezadas las preces de ritual, se procedió a la votación, la cual arrojó el siguiente resultado:

Señora Pilar García Barbon, 43 votos; señora Cecilia Salazar, 3 votos; señorita Ruperta Lobarrerei, 2 votos; señora Josefa Montejo, 1 voto; señora Catalina Salazar 1 voto; señorita Felicia Sotomayor, 1 voto: señorita Amalia Córdoba, 1 voto.

Fué proclamada por mayoría de votos, la Hermana señora Pilar García Barbon que venía desempeñando el cargo de Hermana Priora con general beneplácito de los Servitas, como lo comprueba su reelección por tan nutrida votación.

Su proclamación fué acogida con gran entusiasmo, tributándosele una cariñosa ovación.

El Padre Corrector dirigió a la Asamblea un hermoso discurso, en el cual exhortó a los Servitas, a laborar por el engrandecimiento de su Venerable Orden Tercera.

Terminado el discurso, se rezaron las preces finales, pasando al templo, donde celebraron sus cultos mensuales:

Exposición de Su Divina Majestad, Corona Dolorosa, ejercicios de las flores por el Padre Pedro Aranguren, O. F. M.

Pronunció una bonita plática, el R. P. Fray Serafín Ajuria, O. F. M.

Después de la reserva profesaron las siguientes Hermanas novicias: señorita Eugenia Estrada y Rodríguez; señora Teresa Gómez de Calvo y señor Ramón García Barbón.

Concluyó la solemne función con el canto popular del Himno a Nuestra Señora de los Dolores.

Los Servitas acompañaron a su Priora, hasta su domicilio, testimoniándole su fraternal afecto.

Fueron atentamente obsequiados por la Hermana Priora, a quien felicitamos por su reelección.

A. Domínguez, T. S.

3 GRANDES PERIODICOS POR 1.60 Al mes

DIARIO DE LA MARINA

INFORMACION y ORBE: Llame al A-2425

Lunes Martes Miércoles
3 MATICES MAS BLANCOS

¿Pierde usted su encanto al sonreirse?

UNA cara bonita y una buena figura aseguran a cualquier mujer cierto atractivo... pero su principal encanto lo constituyen el ESPLENDOR, la VIVACIDAD y la ALEGRIA de una sonrisa espontánea.

Su sonrisa deberá descubrir dientes blancos como perlas, resplandecientes de belleza. Dientes amarillentos son los peores enemigos de la belleza, de la salud y de la felicidad. Para tener los dientes siempre blancos y resplandecientes, es preciso usar un dentífrico que quite la capa amarilla y destruya los microbios que causan la caries.

Ningún dentífrico corriente hace ésto. Por muchos años los dentistas han venido recomendando el Kolynos porque posee propiedades antisépticas y limpia los dientes y las encías como es preciso hacerlo.

Su espuma antiséptica, de sabor agradable, penetra entre uno y otro diente, elimina la película y destruye en el acto los millones de microbios que causan el mal aliento y la caries.

Si desea tener dientes más blancos y resplandecientes, use el *Kolynos*.

EL C. DE SECRETARIOS TRATARA MAÑANA SOBRE EL PRESUPUESTO

Conferencia del Dr. Ferrara sobre el panamericanismo. Hubo movimiento en Zonas Fiscales. Maquinaria para una industria

Toda la mañana de ayer la pasó el General Machado en su despacho del tercer piso, donde recibió la visita de los Secretarios de Agricultura; de Hacienda; de Guerra y Marina; al de Gobernación y a los Sres. General Alberto Herrera, Jefe del Ejército; Ingeniero M. Coroalles quien acudió a darle las gracias por la comisión que acaba de conferirle para hacer estudios en el extranjero sobre mejoras de caminos y reglamentación de transportes por carretera; al Jefe de la Marina Nacional al vicepresidente de la Warren Brothers Co» y el represente del «Chase National Bank».

EL CONSEJO DE MAÑANA

Mañana a las diez, conforme se ha dicho ya, celebrarán en Palacio Consejo los Secretarios, para tratar exclusivamente, de la reducción presupuestal

Todos los miembros del gabinete llevarán estudios y observaciones de sus respectivos departamentos y las reducciones que en los mismos pueden hacerse, sin perjudicar la buena marcha de la administración.

PIDIENDO UN INDULTO

Elementos de términos municipales de la provincia en unión del cura párroco del barrio «General Machado», estuvieron en Palacio ayer, haciendo gestiones cerca del Presidente para que conceda el indulto de Zoilo Acosta.

¿AUMENTAN LOS VETERANOS?

En un grupo de elementos congresionales en que se encontraba el Senador Ramón Guerra, se hablaba ayer en Palacio, de la fracasada reunión, que elementos veteranistas pretendieron celebrar en el local del Centro Nacional de Veteranos de la Independencia, y acerca de ello y del aumento considerable de veteranos que brotan por todos lados, decía el Senador Ramón Guerra, que en la revolución «apenas si habían unos 19 mil hombres en armas y, al terminar se la guerra, resulta que hay mas de 70 mil». Y para demostrar lo absurdo de este suceso, alegaba que «en la guerra, los propios Comandantes y Capitanes, tenían que sacar ellos los boniatos y los cnopos de malanga, pues el personal era escaso.»

FERRARA Y EL PANAMERICANISMO

El Presidente Machado recibió ayer un mensaje cablegráfico que le dirige el Embajador de Cuba en Washington y Ministro en el Japón Dr. Orestes Ferrara, desde San Francisco de California, a donde llegó el viernes, expresándole que en un banquete que se dió allí, en la noche, y al que fué invitado de honor, pronunció un discurso sobre Panamericanismo, siendo muy bien recibido.

BONIFICACION A UNAS MAQUINARIAS

El Presidente firmó ayer, a propuesta del Secretario de Hacienda, un decreto concediendo bonificaciones correspondientes a industria nacional, para las maquinarias que acaba de traer a Cuba el millonario americano Mr. Hershey, para establecer e neste país, la nueva industria del aceite de girasol. Mr. Hershey ha adquirido gran número de caballerías de tierras que dedicará a la siembra de esa planta, para después producir aceite que usan muchas industrias fábricas y comercios.

EL EMBAJADOR CUBANO EN MEXICO

Según dijo a los periodistas ayer el Secretario de la Presidencia, en la entrante semana el General Machado recibirá al Embajador de Cuba en México Sr. Manuel Marquez Sterling, que está en la Habana en uso de licencia.

LA PONENCIA SOBRE LA REFORMA

Dijo a los periodistas en Palacio ayer el Senador Viriato Gutiérrez, que el Dr. Juan Rodríguez Ramírez, comisionado para la ponencia sobre la Reforma Constitucional, había terminado ya su trabajo, y que el lunes sería presentado en la Cámara. El Dr. Rodríguez Ramírez para efectuar esa labor, tuvo antes que revisar los noventa y pico de proyecyectos, que sobre ese asunto están presentados.

PESAME

El Presidente envió un mensaje de pesame a su amigo el Sr. Pedro Marín Herrera, con motivo de haber fallecido la señora de dicho hacendado, ayer, en la Habana.

EL GOBERNADOR DE MATANZAS

Israel Pérez, Gobernador de Matanzas, fue visita ayer a Palacio, donde habló con los periodistas y les informó que en su provincia el orden es completo.

Después expuso que acudía a solicitar del Presidente un indulto el del penado Enrique Horta y Baterra, petición que hacen suya muchos elementos políticos y amigos del Jefe de la Nación.

EL REPARTO DE TIERRAS EN ORIENTE

El representante oriental Sr. Castelví, nos informó en Palacio ayer que tiene el propósito, como sus demás compañeros orientales del Congreso, de aprobar la reforma constitucional y que ademas, proyecta presentar un proyecto de Ley, por el cual quede resuelta la situación de miles de familias, campesinos laboriosos todos de Oriente, que aunque ocupan actualmente tierras del Estado, no se atreven a cultivarlas, por temor a perderlas cuando produzcan.

Para evitarlo, por medio de una Ley puede hacerse la entrega de esas tierras mediante el pago del usufructo o de otra manera, de suerte que el campesino tenga garantía y seguridades para que su trabajo no pueda pertenecer a otros. En esas condiciones, agregó el Sr. Castelví, se conseguirá una producción admirable, de miles de caballerías de tierra, que están sin cultivar por las razones apuntadas.

COMBINACION DE PERSONAL EN LA HACIENDA

A propuesta del Secretario de Hacienda ayer firmó el Presidente la siguiente combinación del alto personal, dependiente de dicha Secretaría:

Nombrar para el cargo de Administrador de la Zona Fiscal de Oriente de la Habana, al que ocupaba igual cargo en la Zona Fiscal del Centro, Sr. Manuel Crespo y Trocha.

Para la Zona Fiscal del Centro, designáse en dicho decreto al Sr. Angel Agramonte, que lo era de la Zona Fiscal de Occidente.

A ocupar la Zona Fiscal de Occidente, se nombra al Sr. Ricardo Martínez Malo, que era Secretario de la unta Revisora de Pensiones y para el cargo que resulta vacante, se nombra al Capitán del Ejército señor Victoriano La Calle. El cargo del Sr. La Calle, lo ocupará, el Sr. Muriedas.

FERROCARRILES UNIDOS DE LA HABANA

REBAJA EN PASAJES DE IDA Y VUELTA

En vigor Junio 1 de 1931

Entre HABANA, LUYANO Y VIBORA

---y---

Salud	$ 0.55
Gabriel	0.69
Güira de Melena	0.79
Cañas	0.90
Artemisa	0.90
Consolación	2.40
Pinar del Rio	2.79

Igual plazo de validez que los anteriores.

LA ADMINISTRACION.

M.E.C.D. 2016

Anuncios Clasificados de Ultima Hora

ALQUILERES

A-1. Habana.

ALTOS nuevos, baratísimos, sala, 3 cuartos grandes, lujoso baño intercalado, comedor, cuarto y servicios criadas, etc. Oquendo 30, entre Zanja y Salud. Informes y llaves. allí mismo.
A1 22217 30 jun 2

POR 15 PESOS
Casas en la Habana, completas, no alquile sin verlas. P. Cerrada número 83, tienen todas las comodidades.
A1 C6364 30 jun 2

SE ALQUILAN los altos Lugareño número 2, reparto Ensanche de la Habana. Sala, comedor, 6 cuartos, servicio lujoso, servicio de criados, en $50. En el café informan. Teléfono M-2895.
A1 22190 30 jun 2

SE ALQUILAN los altos, Reina número 22, reparto Ensanche de la Habana. Recibidor de 11 metros largo, sala, 6 cuartos, servicios lujosos, servicios de criados. En la misma informan, Telf. M-2895. Precio, $75.
A1 22191 30 jun 2

SE ALQUILA, Oquendo 36, bajos, sala, comedor y tres habitaciones. Informan, Oquendo y Pocito, bodega.
A1 22192 30 jun 3

ALQUILO amplios y frescos bajos con sala, comedor, cuatro cuartos, baño intercalado, cocina, servicio de criados, gran patio, en Finlay 127 B, informan, M-7722.
A1 22170 30 jn 3

ZEQUEIRA 17 y 19, entre Infanta y San Joaquín, precio, $21 y $18, dueña, Tenerife 30, llave, bodega Infanta.
A1 22179 30 jun 2

SE ALQUILA Oquendo 27 entre Sardiñas y Pocito, casita con azotea, en $25.00 Informes M-2781.
A1 22201 30-2 Junio

SE ALQUILA. Romay 13 casi esquina Monte casa antigua, grande propia familia, industria $30. Informes: M-2781.
A1 22202 30-2 Junio

ESTRELLA 146 al fondo de la iglesia de Reina, sala, dos cuartos grandes, y demás servicios. Informan en el 183.
A1 22181 30-4 Junio

SE ALQUILA el primer piso de la casa calle de Habana 194, compuesta de sala, recibidor, comedor, cuatro amplias habitaciones, baño intercalado, cuarto y servicio de criados. Precio $50.00. Informan en la misma. Teléfono A-8542.
A1 22183 30-2 Junio

SE ALQUILA, Jovellar 34 entre Hospital y Espada, un piso de recibidor, sala, cuatro habitaciones con tres closets, baño comedor, pantry y cocina, cuarto y servicio criados y cuarto azotea con lavaderos, $60. Llaves la misma, teléfono M-9837.
A1 22092 300-2 Junio

ALQUILO casa Marina 10, portal, sala, comedor y patio, llaves en la bodega de al lado. Informan: García Tuñón, Aguiar y Muralla. A-8756
A1 22094 30-2 Junio

SE ALQUILA Jovellar 30 entre Espada y Hospital, un piso de recibidor, sala, tres habitaciones, baño, comedor, cocina y cuarto y servicio criados, $45. Llaves en la misma, teléfono M-9837.
A1 22088 30-2 Junio

SE ALQUILA en Vapor 47 entre Espada y Hospital, segundo piso, sala, comedor, dos habitaciones, baño y cocina, $35. Llaves, la misma, teléfono M-9837.
A1 22087 30-2 Junio

ANTON RECIO 73 entre Vives y Puerta Cerrada altos, sala, 3 cuartos, cocina, comedor, la llave en la bodega Vives. M-5172.
A1 22081 30-2 Junio

SE ALQUILA, Jovellar 27 entre Aramburo y Hospital, apartamentos de sala, comedor, dos habitaciones, baño y cocina, $32 y $40. Llaves en la misma. Telf. M-9837.
A1 22090 30-2 Junio

SE ALQUILA, Jovellar 12 entre Aramburo y Hospital, segundo piso, recibidor, sala, gabinete, tres habitaciones, baño, comedor, cocina y cuarto criados. $55. Llaves en la misma, teléfono M-9837.
A1 22091 30-2 Junio

SE ALQUILA la casa Aguila 13 altos con sala, comedor, 3 cuartos, cocina, le pasa el tranvía por la puerta. Llave e ... e en los altos.
A1 22099 30-3 Junio

BEERS BOLETIN

Noticias interesantes para inquilinos
MALECON; piso con mueb. fresco, $130.
VEDADO; casa Cmte. Espinosa, muebles, $250.
VEDADO, Calle 2, con 8 hab. 3 baños $200.
MIRAMAR; 18 con 4 hab. bonita, $115.
MIRAMAR; Calle 24 esq. mueb. $150.
FINCA; 30,000 Mets., casa lujosa con mueb. $150.

ALQUILADA

Bungalow Americano, a Mr. F. de la Rosa, $25.00, piso con muebles, Edificio América por 2a. vez, a 3 banqueros Americanos, $150.00, De Mr. Ralph Brandon.

SE NECESITA

para dos Americanos, casa sin muebles, moderna Prado, Cuba, O'Reilly a Malecón, con 3 hab, sala, comedor, etc. $60-$70.

Se necesita una finca para cerdos, de 1 a 2 caballerías, muchas palmas, ríos, $3000 al contado.

Se vende una gran finca 2½ caballerías, 10 kilómetros de la Habana, buena casa madera, nueva, doble forro piso mosaico, tejas francesas, 12 vacas, 200 frutales, 2 pozos, tanque y bomba, $10.000 en efectivo.

Se vende cerca Punta Alegre 27 caballerías con su gran laguna, a $250, por caballería.

Todos informes de este negocio en la oficina o de su mismo corredor.
BEERS HAVANA
Realtors
(Est 1906) 9½ O'Reilly, Havana
A1 22155 30-31 Mayo

50 PESOS, alquilo la casa Freyre de Andrade esquina a 25, detrás del Edificio Carreño. Llave en frente, taller de Lusso. Informan, García Tuñón, Aguiar y Muralla. A-8786.
A1 22093 30 jun 2

ALQUILO espléndidas habitaciones con lavabo de agua corriente a $12. Animas 170 altos y bajos, entre Gervasio y Belascoaín. Teléfono U-7751.
A1 22229 30 jun 4

ALQUILO, Hornos y Vapor
una cuadra del Parque Maceo, el lugar más fresco de la Habana, bonitos pisos modernos: sala, comedor, dos habitaciones, cuarto baño intercalado y cocina, desde $30. Informes: Tel. M-2837. La llave, en la carnicería.
A1 22096 30 jun 2

VIRTUDES 28 entre Aguila y Amistad, edificio moderno y fresco, habitaciones con muebles, ropa y teléfono, espléndidos baños, desde $15. Teléfono A-4253.
A1 22230 30 jun 4

CUBA 36 esq. a Chacón, edificio moderno, amplias y frescas habitaciones a $12. Informan en la misma el encargado.
A1 22228 30 jun 4

SAN MIGUEL 242 bajos modernos, sala, saleta, dos habitaciones, baño completo y cocina. La llave e informes San Miguel 254 altos.
A1 22224 30 jun 2

EN 25 PESOS, se alquila el segundo piso Condesa 41 entre Escobar y Lealtad, compuesto de sala, comedor, dos cuartos, baño intercalado, cocina de gas. Es fresquísima. Llave en el primer piso. Informes, M-7203.

CONDESA 38 entre Campanario y Lealtad. Se alquila un salón propio para guardar dos máquinas, pequeña industria o tienda. Tiene puertas metálicas. Informan Condesa 3, primero. M-7203.
A1 22223 30 jun 2

SE ALQUILAN en $38.00 los frescos y modernos altos Campanario 180 entre Estrella y Maloja, con sala, comedor, 3 cuartos y baño. Agua abundante. Llave en los bajos. Informes: F-5759.
A1 22244 30 jun 4

ALQUILERES

SE ALQUILAN hermosos altos claros y bien ventilados en la calle Animas 181 y 185. Precios de situación. La llave y demás informes en la bodega. U-6608.
A1 22241 30 jun 3

ALQUILO bonito piso principal, San Miguel 306 entre Mazón y Basarrate, sala, comedor, tres habitaciones, baño completo, cocina, cuarto y servicio criada. Informes teléfono F-1945.
A1 22239 30 jun 2

A-2. Vedado y Príncipe.

VEDADO. $32, alquilo casa nueva, jardín, portal, sala, dos cuartos, baño intercalado completo, cocina gas y patio. Quinta 76 entre A y B.
A2 22222 30 jun 4

ALQUILO la casa 21 entre A y B, número 328, acera de la brisa; cuatro cuartos y baño, en la planta alta; en los bajos, sala, comedor, pantry, cuarto y servicio, garage y cuarto. La llave e informes, al lado.
A2 22135 30 jun 1

SE ALQUILAN los modernos altos de Animas 159 esquina Oquendo, una cuadra del parque Maceo. Sala, comedor, cuatro cuartos, baño intercalado y demás servicios, gana $34. Informes, U-6652.
A1 22122 30 jun 2

VEDADO. Se alquilan los altos de E esquina 19. Informarán en los bajos.
A1 22102 30 jun 2

A 25 y 43 pesos alquilo dos pisos modernos, frescos, Figuras número 37, entre Monte y Tenerife, sala, dos y cuatro habitaciones, comedor, baño lujoso completo intercalado, calentador, cocina gas, servicio criados. Nunca falta agua. llaves, bodega Figuras y Tenerife. Informan, A-1320 y F-5163.
A1 22205 30 jun 1

VEDADO. Calle 27 número 271 entre A y B, se alquila bonito piso moderno, con tres habitaciones grandes, cuarto de criado, etc. Llaves en el mismo.
A2 22189 30 jun 4

SE ALQUILA en Baños 149 entre 15 y 17, hermosa casa con 7 cuartos, dos baños, garage par ados máquinas, tres cuartos criados, etc. Informes, F-5657.
A2 22167 30 jun 4

SE ALQUILAN los bajos de K número 190. Tienen sala, comedor, 6 cuartos, baño, cuarto de criados, y garage para dos máquinas, teléfono F-1716.
A2 22169 30 jun 7

VEDADO. Se alquilan hermosos y modernos altos, 4 núm. 15 esquina a 11, vestíbulo con amplia escalera, antesala, sala y comedor, 4 dormitorios muy hermosos y doble servicio, con calentador, 70 pesos.
A2 22174 30 jun 6

VEDADO. Alquilo casa calle 4 número 234, entre 23 y 25, jardín, portal, sala, saleta, cuatro cuartos, baño intercalado, cuarto y servicio de criada, cocina, patio y traspatio, teléfono F-2100.
A2 22149 30-5 Junio

UNA SOLA planta, $60. Calle C número 242, entre 21 y 23, acera brisa, Vedado, frente parque Medina, abierta mañana y tarde. Informa, Fuentes. U-5783.
A2 22242 30 jun 2

A-3. Cerro y Palatino.

SAN PABLO 44, (CERRO)
Se alquila casa moderna con sala, dos cuartos, baño intercalado, comedor y servicios, la llave e informes en el número 34, fábrica de fósforos La Central, teléfono A-4697.
A3 22236 30 jun 3

STA. CATALINA 6, CERRO
Se alquila casa moderna con sala, saleta, tres cuartos, baño intercalado, comedor, cuarto y servicio de criados, patio y traspatio. La llave e informes en San Pablo 14, esquina Santa Catalina.
A3 22237 30 jun 3

A-4. Marianao y sus Repartos

AVISO. Terminada de fabricar se alquila una gran casa, calle E entre 14 y 16, reparto Almendares, la llave al lado.
A4 22218 30 jun 4

ALTURAS de Almendares, Avenida de la Paz 81, acera sombra, elegante chalet nuevo, cómodo, fresco, cuatro dormitorios, garage, etc. Alquiler módico. Telf. FO-1095.
A4 22188 30 jun 5

SE ALQUILA Primera esquina oche, Miramar, casa nueva, lujosa, estilo español, para familia, Club, pegada al mar. Informes Teéfonos M-2781 U-8601.
A4 22200 30-2 Junio

SE ALQUILA casita Country Club Park, Avenida Oeste Río, cinco habitaciones, baño completo, sala, comedor, garage. Mucho terreno, arbolado. Informes M-2781. U-8601.
A4 22196 30-2 Junio

PEQUEÑAS RESIDENCIAS EN Miramar, frente a las Ursulinas, tres habitaciones, garage, dos cuartos de criados. Lujo y confort. Informan: tel. FO-1423.
A-4 22238 30-1o. junio

A-5. J. del Monte y Víbora

SE ALQUILAN casitas a trece pesos con luz, San José 56 entre Altarriba y Espeleta. Informan, F-5762.
A5 22168 30 jun 7

AMUEBLADA, se alquila por cuatro meses monísima casita, en Gelabert entre Antonio San Miguel y Lagueruela, frente al parque Emilia Córdoba. Hal gallineros y palomar con sus aves. Precio moderado. Teléfono I-6228.
A5 22209 30 jun 2

SE ALQUILAN en 35 pesos los frescos y ventilados altos de calle Octava y Tejar (Reparto Lawton) con sala, comedor, 5 habitaciones, 2 servicios, les pasan 3 lineas de carros por delante. También se alquilan por separados en Pesos 20 y 17. Su dueño teléfono F-4357.
A5 22165 30-2 Junio

SE ALQUILAN en $23 los espléndidos altos de Dolores y 20 en Lawton y los bajos de la misma en $15. La llave en la casa de al lado. Informan en Monte 15, Telf. A-8680.
A5 22132 30-19 Junio

$12.00 CON LUZ, alquilo casas nuevas, sala, cuarto, cocina, servicio, agua abundante, dos cuadras tranvía. Armas No. 72 entre Sta. Catalina y San Mariano. Lawton. Teléfono X-1964.
A5 22225 30 jun 2

A-7. Sto. Suárez y Mendoza.

SAN Bernardino 24 entre Serrano y Durege, a dos cuadras del tranvía de Santos Suárez, casita con luz moderna a $14, 15 y 16 en la misma informan.
A7 22082 30-2 Junio

$40 CHALET Renacimiento español. San Mariano y Figueroa, entre parques Mendoza, frente Omnibus de la Habana, una cuadra tranvía Santos Suárez; jardín; portal; sala; saleta; tres cuartos; baño intercalado; cocina; cuarto servicios de criado; comedor. Dueño Vives 200. M-3373. Riquelme 12 a 2 y 7 a 8 p. m.
A7 22227 30 jun 3

ALQUILERES

A-9. Guanabacoa y Cojímar

EN GUANABACOA se alquila un hermoso local propio para establecimiento, R. de Cárdenas 26, esquina a Pepe Antonio. Telf. XO-1957.
A9 19950 30 jun 11

B-1. Casas-Apartamentos.

CARDENAS 31, tercer piso, moderno apartamento compuesto de habitación de 5x5, baño completo, hermosa cocina y terraza. (Sin niños). Precio, $25.
B1 22195 30 jun 2

SE ALQUILAN Jovellar 53 entre Hospital y Espada, apartamentos de sala, comedor, una habitación, baño y cocina a 14, $16 $18 y 20. Llaves en la misma, teléfono M-9837.
B1 22086 30-2 Junio

SE ALQUILAN, calle 16 No. 3 entre 9 y 11, Vedado, apartamentos de sala, comedor, 2 habitaciones, baño y cocina, cuarto y servicio criados. $40 Llaves en la misma. Telf. M-9837
B1 22085 30-2 Junio

SE ALQUILA un cómodo apartamento de dos habitaciones y servicio completo, en casa de familia honorable. Calzada 131 esquina 12, Vedado, frente al Tennis Club.
UH 22032 30 jun 1

SE ALQUILAN, calle 16 número 3 entre 11 y 9, Vedado, apartamentos interiores de sala, comedor, dos habitaciones, baño y cocina, a $27. Llaves en la misma. Telf. M-9837.
B1 22084 30-2 Junio

SE ALQUILAN San José 111, entre Oquendo y Soledad, apartamentos de sala, comedor, dos habitaciones, baño y cocina, de $20 a $30. Llaves en la misma. Telf. M-9837.
B1 22083 30-2 Junio

SE ALQUILAN, Jovellar 30 y 51, entre Espada y Hospital, apartamentos de sala, comedor, dos habitaciones, baño y cocina, $20, $23 y $32. Llaves en la misma. Teléfono M-9837
B1 22089 30-2 Jun.

B-2. Locales y Naves.

PARA NEGOCIOS alquilo baratos locales propios para comercios preparados para barbería, tintorería, billares y 4 accesorias, todos con frente a la Terminal, por Misión, admito proposiciones para vidriera tabacos. Informes, hotel París, Zulueta 85. A-5752.
B2 22182 30 jun 4

ALQUILO, propio almacén o establecimiento, Belascoaín 122, próximo a Cuatro Caminos, local 10 metros frente, 28 metros de largo y 14 metros de fondo. Informan en el garage de al lado, señor Oseira y García Tuñón y Cía, Muralla y Aguiar, A-8786.
B2 22095 30-2 Junio

B-3 Departamentos

SE ALQUILAN, en O-Reilly 5 entre San Ignacio y Cuba, buenos y frescos apartamentos, agua fría y caliente, con o sin muebles y demás servicios, si los desean, precios situación.
B3 22220 30 jun 4

VEDADO departamento alto con vista a la calle, sala, comedor, hall, dos habitaciones, baño, cocina gas y carbón, luz, agua caliente, 23 número 464 entre 10 y 12.
B3 22150 30-3 Junio

SE ALQUILA departamento tres amplios aposentos, balcón y cocina, independiente, muy fresco, $20. Zanja 128 A entre Aramburo y Hospital.
B3 22240 30 jun 6

B-4. Habitaciones

SE ALQUILAN espléndidas habitaciones con lavabo de agua, luz toda la noche. Precio módico. Informes el encargado, Campanario 121 entre Salud y Reina.
B4 UH. CR. 16 ind. Ab.

ALQUILO espléndida habitación con todo servicio si se desea; vista calle, lavabo, propia para matrimonio o caballeros. Familia respetable. Malecón 29, segundo piso, esquina a Crespo.
B4 C6477 30 jun 2

ALQUILO dos habitaciones con agua corriente, a $10 y $15. O-Reilly 88 altos, hay teléfono.
B4 22187 30 jun 7

HABITACIONES frente al Plaza de la Fraternidad en lo más céntrico a 10, 12, 13 14, 20, 23 más barato que en lo más apartado, espléndidos baños. Véalos en Monte 15 altos de la Nueva Retreta.
B4 22131 30-19 Junio

HABANA 91, ALTOS
Alquílanse dos amplias habitaciones con balcón, casa moderna, particular. Precio situación.
B4 22221 30 jun 1

GALIANO 111. Casa de Huéspedes. Habitaciones amplias con baño moderno. Comidas y servicios especiales. Orden y moralidad. Admite abonados al comedor. Precios de situación.
B4 22235 30 jun 1

ALQUILO Habana 121 altos, esquina Muralla, habitación grande, vista la calle, con y sin muebles, agua caliente, dos en la azotea, hay teléfono. M-1185. Mes fondo.
B4 22234 30 jun 2

SE ALQUILA una habitación con toda asistencia y una chica con su baño independiente, propia para un hombre solo. Amistad 38 altos.
B4 22232 30 jun 2

B-5. Casas de Huéspedes.

HUESPEDES. Estamos alquilando mitad de precio apartamentos amueblados desde $25, habitaciones desde $10. Visite esta casa antes de mudarse, situada lo mejor de Prado esquina Neptuno, altos Partagás.
B5 22233 30 jun 1

B-6. Hoteles.

HOTEL Pan América. El más céntrico, hermosas habitaciones con frente a San Rafael, a Consulado y a San José, tenemos un excelente servicio de comidas. Infórmese con uno de nuestros huéspedes, es nuestro mejor anuncio, damos precios reajustadísimos para familias estables. Telf. A-6675.
B6 22186 30 jun 4

SE SOLICITAN

S-2. Cocineras y Cocineros

SOLICITO criada española joven para cocinar y limpiar, que sepa cumplir su obligación, sueldo $15.00. Monserrate 111, 2o. piso.
S2 21830 28-1 Junio

SOLICITO española con buenas recomendaciones que sepa cocinar bien, (si no que no se presente), para cuatro de familia, tiene que hacer alguna limpieza y dormir en la colocación, no ha de importarle pasar dos meses en un lugar de campo, muy cerca de la Habana. Sueldo, $20. Marina número 2, casi esquina a Infanta, Edificio Carreño, quinto piso, letra I.
S2 22035 29-2 Junio

VEDADO. Calle 17 número 314 entre B. y C. se solicita una buena cocinera repostera, tiene que dormir en la colocación; la que no sea buena cocinera y repostera que no se presente.
S2 22009 29-2 Junio

SE OFRECEN

O-1. Criadas y Criados

DESEA colocarse una joven española para cuartos o comedor o manejadora, entiende un poco de costura o por horas, tiene referencias. Informan, Línea 150, Vedado, teléfono F-5141.
O1 22204 30 jun 1

SE OFRECEN

SE DESEA colocar una muchacha española, recién llegada, de criada de mano o manejadora. FO-3222.
O1 22177 30 jun 2

SE DESEA colocar una española, tiene inmejorables referencias para los quehaceres de un matrimonio o cuartos, casa moralidad, menos de 20 pesos no se coloca, Telf. U-5193.
O1 22160 30-3 Junio

DESEA colocarse una joven española de criada de manos, tiene referencias de donde ha trabajado, teléfono F-5152.
O1 22124 30-2 Junio

OFRECE joven inglesa de color para criada o manejadora, con referencias. Tel. F-4293.
O1 22226 30 jun 1

O-2. Cocineras y Cocineros

SE OFRECE cocinera española de mediana edad, ayuda en la limpieza, no tiene pretensiones, tiene buenas referencias. Telf. A-3343.
O2 22018 29 my 31

SE OFRECE un cocinero español a casa de comercio o particular, tienen buenas referencias, sabe trabajar a la española, criolla, francesa, italiana, americana, no tiene pretensiones, teléfono U-7031.
O2 22208 30 jun 1

SE OFRECE cocinera repostera de color, para los repartos o plaza, tiene buenas referencias. Informes. U-2812, después de las 8 a. m.
O2 22216 30 jun 1

DESEA colocarse una joven española para cocinar, prefiere para los repartos o el campo, tiene buenas referencias. FO-2679.
O2 22215 30 jun 1

SE OFRECE cocinero y repostero a casa particular, buen carácter y buenas referencias. Informan, teléfono A-6384.
O2 22212 30 jun 1

BUENA cocinera repostera de color, desea colocarse de cocinera o trabajo general, habla inglés y español, con familia cubana o americana, tiene recomendación, llamar F-6740.
O2 22172 30 jun 2

COCINERA repostera de color se ofrece, en la misma cocinera española y criada cocinar y limpiar, también manejadora, tienen referencias. M-3070.
O2 22100 30-1 Junio

DESEA colocarse una inglesa cocinera y repostera de primera, para cocinar o trabajar general, cocina criolla y americana, mejores referencias, llamar M-2433.
O2 22116 30-1 Junio

O-6. Choferes

CHAUFFEUR español para particular o comercio, nueve años en una misma casa, magníficas recomendaciones. Informan A-1689.
O6 22140 30-4 Jn.

X- Agencias de Colocaciones

SOLICITAMOS joven española cocinar y limpiar, manejadora española, criada de comedor y cuartos. Otras criadas más para el campo. San Juan de Dios, A. Agencia Express
X 22154 30-1 Junio

SE COMPRAN

C-5. Muebles y Prendas.

COMPRO MUEBLES
M-1886. Por muebles modernos, pago más que nadie, negocio rápido.
C5 22206 30 jun 2

SE VENDEN

V-1. Casas.

TENGO que embarcarme y deseo vender una casa compuesta de 4 accesorias, 2 casas altas con sus baños completos y una botica al frente, todo fabricación moderna, mide 330 metros y gana $150, buena oportunidad, la mitad de contado y el resto en hipoteca. Telf. F-6269. Señor Gómez.
V1 22184 30 jun 2

SE CAMBIA sin dar dinero, una casa de 20 cuartos, de 10 metros de frente por 40 fondo, en Jesús del Monte. Renta $150, tiene una hipoteca de $12,000 al 5 o|o anual, le pasa el tranvía por 1 apuerta, por otra casa chica de 3 6 4,000 pesos de valor. Informan, IL-2372.
V1 22185 30 jun 1

VERDADERA ganga. Vendo magnífica casa, portal, sala, saleta, tres grandes cuartos, dobles servicios. gran patio. Precio, $2,500. Calle Tamarindo, Santos Suárez, Marrero, Aguiar 72, teléfono A-7672.
V1 22176 30 jun 2

VENDEMOS casa sin terminar O-Farrill entre Estrada Palma y Luisa Estévez, techos monolíticos, hechos tabiques interiores, mil metros terreno, es ganga. Informes Tels. M-2781 U-8601.
V1 22198 30-2 Junio

VENDEMOS plazos, Bungalow madera, pisos mosaico, baño completo, terreno 14x22. Situado F. esquina 18, Reparto Almendares. $100 entrada, $30 mensuales. Informes teléfonos: M-2781, U-8601.
V1 22199 30-2 Junio

SE DESEA cambiar una magnífica casa Quinta con una manzana de terreno cercado, muy cerca de la Habana por casa de una sola planta antigua en la Habana. Informan en peletería Versalles. Neptuno y Campanario.
V1 22066 300-3 Junio

LA SIERRA. Vendo en lo mejor del reparto La Sierra, muy cerca del tranvía y del cine Rívoli, casa moderna, construcción de primera, compuesta de jardín, portal, sala, hall, tres hermosas habitaciones, baño intercalado, comedor fondo, pantry, cocina, cuarto de criados, cuarto de chauffeur, lavandería y garage, Precio $8.500. Puede dejar mitad al 8 por 100. Julio C. Granda. Obrapía 33. Telfs. M-5921, F-5759.
V1 22245 30 jun 4

Compre su Casa
Con $500 de entrada y $50 mensual
Le vendemos lujosa residencia de mampostería en el Nuevo Reparto La Asunción, de Mendoza y Co., Luyanó y Concha. Con alcantarillado, agua, gas, luz y teléfono. Construídas por la Compañía Sala, S. A. Oficina e informes en el mismo Reparto.
V1 22110 30-31 Mayo

V-3. Fincas Rústicas

NEGOCIO. Finca 25 minutos Habana, frente carretera, 3 1|4 caballería. $12,000, con tres mil y pico se obtiene contado. Hermoso palmar, frutales, agua corriente abundante, gran pozo, casa. Es una oportunidad. Benítez. Lagunas 115, altos, entrada por Belascoaín. 12 a 3.
V3 22194 30 jun 1

HERMOSISIMA finca, con río, cerca de la Habana, 20 minutos de la Víbora, muy buena tierra, regadío por tuberías, bombeo eléctrico, varias casas. Arroyo Naranjo, Calzada 70.
V3 22080 30-4 Junio

V-4 Establecimientos

VENDO en lo mejor de al Habana, lechería, sitio comercial, $1,500 $30 diarios venta, facilidad de pago Monte y Cárdenas, café, Cuenya.
V4 22203 30 jun 5

OPORTUNIDAD
Por estar gravemente enfermo el dueño y tendrá la necesidad de embarcarse, vende su Fotografía No. 15 situada en Monte, 15, con todos sus enseres de la misma a precio suma mente barato con derecho al local que tiene once cuartos con un alquiler baratísimo. Informan días hábiles, Bernaza 51. Teléfono A-4980.
V4 22164 30 jun 4

SE VENDEN

VENDO establecimiento con todos sus enseres, en lo mejor de Belascoaín, módico alquiler. Informarán Belascoaín 44, La Casa Reulles.
V4 22243 30 jun 2

V-5. Muebles y Prendas.

BRILLANTE de ocasión, de 7 y medio kilate, blanco, se vende en Corrales 53. El Vesubio.
V5 22231 30 jun 5

V-6. Maquinarias

Para muelles, Minas, Excavaciones etc. Vendo barato dos Gruas de 10 toneladas marca Northewest, sistema Cartepilar, en perfecto estado de funcionamiento; una con boom de 40 pies, y otra con 45 pies, Tambien vendo dos chalanas de 110 por 30 por 9 pies y dos camiones. Dirigirse a Abel Fernández Corrales 90 Altos.
V-6 22213 30-2 junio

REFINERIA. Se vende por una pequeña parte de su valor, 30 minutos del centro de la Habana. Facilidad de pago. Arroyo Naranjo, Calzada 70.
V6 22079 30-2 Junio

V-7. Automóviles y Accesorios

VENDO en 150 pesos hermoso automóvil europeo, cerrado, siete pasajeros, propio para grandes distancias, perfectamente equipado. Teléfono F-1002, Villar.
V7 22173 30 jun 2

BUICK cerrado, del 27, cuatro puertas, buena pintura, vestidura y gomas nuevas, tipo ligero. $290, regalado. Lucena 15 medio y San Rafael, garage, Benito.
V7 22178 30 jun 6

SE VENDE barato, automóvil Hudson cerrado, verlo. Zanja 73, garage.
V7 22197 30-2 Junio

V-8. Instrumentos de Música.

PIANO como nuevo, por lo que quiera pagar, se vende en Monte 18, entre Aguila y Angeles.
V8 22055 29-2 Junio

V-9. Utiles de Oficina

MAQUINAS de escribir de marcas acreditadas vendo baratas, garantizándolas. Hay Underwood, Remington, Royal, etc. Compro, reparo, alquilo. Especial atención órdenes del interior. Acosta, Obrapía 30. A-1460.
V9 22211 30 jun 6

DINERO E HIPOTECAS

ACCIONES Frontón Nuevo, las compro por efectivo en el acto. Soy el único que compro estos papeles. Benítez. Lagunas 115, altos, entrada por Belascoaín.
Z s t 22193 30 jun 5

COLOCO dinero sobre muebles, automóvil, prendas o cualquier objeto de valor, se guarda reserva, para informes, teléfono A-1505, de 12 a 1½ p. m., y 7 a 8 p. m.
Z s o 22175 30 jun 2

CONGREGACION religiosa, precisa repartir hasta $2.900 en hipoteca a un interés reducidísimo, también porporcionaría a un pobre casita a pagarla a plazos. Llame I-5067.
Zso. 22126 30-1 Junio

PARA LAS DAMAS

PD-6. De Interés para las Damas

¡COMEJEN! ¡Comején! Destruído radicalmente de su piano o muebles finos, fábrica de Pianos Peters. Fundada desde 1886. Villanueva 19.
PD6 22210 30 jun 6

DE INTERES GENERAL

PERDIDA. En los alrededores del hotel Regina se ha extraviado un perro de la raza Borton Terris, que responde por Ziggy. Su propietaria, la señorita Hilda Moreno, gratificará espléndidamente a la persona que lo haya encontrado. Dirigirse a las oficinas del hotel Regina.
I C6476 30 jun 1

INAUGURADO UN SERVICIO DE GUAGUAS CON REGLA

REGLA, mayo 30. DIARIO, Habana.

Hoy ha comenzado a funcionar una nueva línea de ómnibus entre Regla y la Habana, haciendo el recorrido entre estas dos localidades por cinco centavos.

Este nuevo servicio ha venido a resolver el problema económico del transporte entre este pueblo y la capital, pues por esa cantidad se viaja desde la Plazoleta del Emboque de Regla hasta la Administración de Correos de la Habana.

El público ha acogido con extraordinaria simpatía a esta nueva empresa, llenando los ómnibus igual en los viajes de ida que de regreso.

Alejandro Pérez,
Corresponsal.

UN BANQUERO DE BOLITA DETENIDO EN SAN GERMAN

Han sido detenidos por la Guardia Rural de este poblado varios jugadores de Bolita. Entre ellos cayó también el banquero Miguel Belgeri Bargas (a) «Bichirí», que desde hacía tiempo venía explotando a los incautos que apuntaban a sus números. A este individuo según he podido averiguar le fué ocupada una lista de las personas que apuntaban a dicho juego. Felicitamos al activo Sargento Juan Comptis Cabrera así como al Cabo Mariano Mesa que lo acompañó en la prestación de este servicio. El poblado de San Germán debe encontrarse orgulloso al tener al Sargento Comptis como jefe de este Destacamento.

Mirabal, Corresponsal.

FALLECIO UN EX-JEFE DE LA POLICIA DE GUANAJAY

GUANAJAY, mayo 30. (Por telégrafo.)

Ha fallecido hoy en esta villa el hijo menor del señor Aniceto Chile a consecuencia de las heridas recibidas por un camión contra el que fué adar a causa de una caida. En el prescinto de la policía hállase detenido un menor hijo de Fernando Grana, por creerse que éste motivase la caida que produjo la muerte del niño Chile, cuya desaparición ha causado consternación en ésta, por pertenecer ambos menores a familias muy conocidas y estimables.

También ha fallecido hoy el señor Berardo Barrios a causa del suceso que le ocurriera en esa capital. El señor Barrios fué Jefe de la Policía de Guanajay y gozaba de generales simpatías en esta ciudad. Espérase que el cadáver llegue a ésta mañana para ser enterrado. Enviamos nuestro pésame a las dos familias que hoy están de luto.

Peón, Corresponsal.

PIDEN AL COLEGIO DE ABOGADOS CELEBRE JUNTA EXTRAORDINARIA

Un grupo de letrados propone que aquel organismo declare su identificación con los tribunales de justicia y los jueces

Se pide al Colegio de Abogados declare su identificación absoluta con los jueces y tribunales del país así como que reclame de las demás autoridades una actuación discreta.

Un grupo de abogados ha elevado una moción en ese sentido, entendiendo que recientes hechos acaecidos parecen indicar la inobservancia de los principios de coadyuvar a la causa de la justicia.

Un nutrido grupo de abogados de esta capital ha celebrado una importante reunión para acordar una solicitud de convocatoria de Junta Extraordinaria del Colegio de Abogados a fin de que éste trate sobre la moción por ellos presentada y acuerde declarar su identificación con los jueces y tribunales del país.

He aquí la moción de referencia:

"Los firmantes, abogados en ejercicio de su profesión, teniendo en cuenta que uno de sus primordiales deberes es el de coadyuvar a la causa de la justicia, y al debido acatamiento de los fallos dictados por Jueces y Tribunales en el uso de su poder jurisdiccional, solicitan de esa Junta de Gobierno, de acuerdo con el Art. XVI de los Estatutos, se sirva convocar a Junta General extraordinaria a fin de que la misma conozca de la siguiente moción:

Por cuanto: El ejercicio de la profesión de abogado forma parte de la organización judicial del Estado, hallándose regulada en la Ley Orgánica del Poder Judicial.

Por cuanto: Uno de los principales deberes éticos del abogado es el de acatar y coadyuvar a que sean acatados sin reservas, los fallos de los jueces y tribunales de justicia, como requisito esencial de la organización del Estado y base ineludible de su debido funcionamiento.

Por cuanto: Recientes hechos que no es preciso relacionar parecen indicar la inobservancia de aquellos principios o el deseo de esquivar su cabal aplicación a casos concretos, sin que ello suponga formular un juicio definitivo sobre los mismos.

Por tanto:

La Junta General del Colegio de Abogados de la Habana, acuerda:

Primero: Declarar su identificación absoluta con los jueces y tribunales de su país cuyas resoluciones estiman inspiradas siempre en la justicia y en el bien público.

Segundo: Reclamar de las demás autoridades la actuación discreta, dentro de sus funciones propias, que es dable esperar, en asunto de tanta trascendencia para el bien de la República".

Alberto Blanco, J. García Pedrosa, A. Díaz Pairó, Emilio Cueto, Ernesto Dihigo, Julián M. Ruiz, Manuel Dorta Duque, José F. Perera, D. Santodomingo, Emilio Menéndez, Antonio de la Carrera, Bernardo Caramés, Emilio Marill, Félix Martínez Giralt, J. Hernández Figueroa, L. de Soto, Carlos Saladrigas, Arturo M. Mañas, Armando Rosales, Rafael Agüero, José Maciá, Antonio Valdés Rodríguez, José E. Gorrín. (Siguen las firmas).

HERMOSO BAILE DE LAS FLORES OFRECIO EL "HERSHEY S. CLUB"

Asistieron distinguidas familias de las localidades más próximas. La concurrencia. Verbena en el Parque Infantil

La Primavera derrocha sus encantos en noche alegre y espléndida.

Un Paraíso de deleites infinitos.

Un trono a la belleza de nuestras adorables mujeres es el recinto de la majestuosa Glorieta de Fiestas del Hotel Hershey.

Hershey Sport Club celebra su tradicional Baile de las Flores.

Tributo de nuestra sociedad a la más grata de las estaciones del año. Tal es la fiesta que trato de reseñar.

Bajo la bóveda tachonada de flores de aquel regio salón se congregó lo más selecto de nuestro pequeño mundo social.

Señorita Obdulia Oliva, la bellísima y pujante candidata de San Antonio de Río Blanco en el Certamen del Reinado del Estío, que patrocina la prestigiosa sociedad Hershey Sport Club. Que pueda ceñir la corona triunfal en la noche del 4 de julio, son los deseos del cronista

La elite de la ciudad de Jaruco. Lo más elegante de las poblaciones de Caraballo, Santa Cruz y San Antonio de Río Blanco estaba allí.

Fué un verdadero acontecimiento social que dejará inefables recuerdos en la mente de todos los que tuvimos la dicha de encontrarnos presentes en aquel lugar de encanto y de placer.

Mujeres divinas, música y flores. La sublime trilogía de la dicha.

Amor, armonía, belleza.

Quisiera que mi pluma fuera digna de tan elegante sarao para rendir los más cálidos elogios a sus organizadores; pero todo cuanto yo diga será pálido y pobre comparado con la fascinante realidad.

A las diez comenzó el baile a los suaves acordes de un vals.

Era la hora fijada.

La orquesta de Cristóbal Paulín y el Sexteto Habanero tuvieron a su cargo el programa.

La concurrencia numerosísima y como dije antes representaba la flor y nata de toda la jurisdicción.

Legión gentil de damas, entre las cuales recordamos a las señoras: Aida Otero de Blanco; María Teresa Rodríguez de Jurado; Ana Cabrera de Agüero; Amelia González de López-Hidalgo, esposa del Presidente del Hershey Sport Club; América Mayato de Márquez; Pura Cavia de Olmedo; María Simón de Díaz; Hortensia Lomo de Cabrera; Herminia Alonso de Chirino; Aurora Valdés de Fernández; Aurora Díaz de Castiñeira; Isolina Mazón de Fernández; Fela Díaz de Acebo; Mrs. Granger; María Sánchez de Valdés; Zoila Santamaría de Lavín; Carmela Ortega de Cossío; Lucía Falcón de Rosales; Juana Rodríguez de López; señora de Medina; Encarnación González de Aguiar; señora de Montes; señora Infante viuda de Catá; Nena Catá de Molina; Luz Pacheco de Boliaño; Teté Mañas de Lagoa; Guillermina Izquierdo de Guzmán; Juana Mateo de Blanco; Josefa Alvarez de Romero; Aurora López de Castiñeira; señora Díaz de Jiménez; Hilda Ramos de Taboada.

Señoritas. Un ramillete de fragantes flores. Daré unos nombres. Todos, imposible, por lo numerosos: Conchita González, María y Angelita Olmedo, Nena, Isabel y Onelia Lominchar; Patry Jiménez, María y Fela Cossío; Regla Vázquez, Conchita Rosales, Aurora Martínez, Maruca y Anita Valdés; Inés, Cecilia y Adelaida Castañeda; Silia y Obdulia Mazón, Carmen López, Anita Proaska; Blanca Rodríguez, María del Carmen Puentes, la encantadora candidata al Reinado del Estío, que organiza esta Sociedad; Alicia y Guillermina Aguiar; Dulce Catá, Anicia Somodevilla, Amada Sánchez, Luz Pérez, Sofía y Caridad González, Lucresia Bolaño; Bellísima, María y Alicia Ancheta; Obdulia Oliva, la seductora candidata de San Antonio de Río Blanco a nuestro concurso del Reino del Estío; Delia Cabrera, Graciela Otero, Nenita Castiñeira, Olga Mañas, Cuca Díaz, Zenia y Delia Medina, esta última nuestra candidata local, la que tiene probabilidades muy grandes de triunfar en nuestro gran certamen; Estela Aguiar, Lola García y Nena y Emilia Guerrero.

Cuando anuncié esta fiesta, predije su triunfo.

El resultado ha sido superior a lo esperado. Un éxito inigualado.

Justo premio a sus organizadores.

LA VERBENA

Resultó espléndida. Fiesta de encantos, de alegrías infinitas.

El parque infantil tachonado de flores que la naturaleza pródiga nos donara. Realzado con la belleza y gracia de nuestras divinas mujeres.

Los kioscos admirablemente adornados, semejaban dos guerreras naves: el Acorazado «Patria» y el «Libertad», tripulados por seductoras «piratas». Así reza en los programas.

Naves guerreras, naves triunfantes contra la tristeza y el astío nos conducían hacia las risueñas playas de la felicidad y de la alegría, gracias al influjo seductor de sus bellas tripulaciones. Verdaderas corsarias del amor.

Había música, música deliciosa, para completar el encanto de esta noche inolvidable.

La orquesta del profesor Orlando Erman nos deleitó con un verdadero derroche de notas armoniosas.

Su técnica exquisita mereció repetidos aplausos y un sin número de merecidísimos elogios.

Hizo prodigios.

Concurrencia. Numerosísima. Lo mejor y más selecto de nuestra sociedad. La representación de laelite de toda la jurisdicción.

No mencionamos nombres porque sería interminable esta crónica.

Para finalizar, tributaremos nuestros más sinceros elogios a la Directiva de la Asociación de Padres, Vecinos y Maestros, por el triunfo clamoroso de su benéfico festival.

A. D. LOPEZ,
Corersponsal.

ECOS DE CANASI

Próxima boda distinguida. Señora enferma. Iglesia

El distinguido joven Dr. Oscar Fernández García, hijo de Canasí, Abogado y Notario en la Capital, me envía una invitación para su boda, que dice:

«Francisco Díaz Toledo, Ursula Cobo de Díaz y Francisco Fernández Aguirre, tienen el gusto de invitar a Ud. para el matrimonio de sus hijos Lydia y Oscar, que se efectuará el jueves cuatro de Junio de 1931 en la Iglesia de San Juan de Letrán, Vedado, Habana; hora las nueve y media de la noche».

¿Qué puedo desear a tan distinguido amigo en su simpático enlace? Que la felicidad le acompañe siempre para que pueda realizar todas sus aspiraciones.

LAMENTABLE

En la mañana de hoy 27, fué llevada para la capital de la isla, la señora Cuca Paz Viuda de Montalvo, para atender a su estado de salud que es bastante delicado.

Le acompañan sus hermanos Glicerio y Felipe.

Es el deseo de sus muchas amistades que cuanto antes mejore su estado y reine la tranquilidad en el seno de sus familiares.

También marchó para Matanzas en el tren 4, que cruza a las once menos cuarto de la mañana, la señora Valentina Montalvo, hermana mayor de Cuca y que hace varios meses estaba al cuidado de su señora madre, hoy difunta, y de la pobre Cuca.

Una impresión bastante desagradable lleva al lado de su hija Romualda López en su retorno.

LA SRA. NENA COBO

Esta distinguida señorita, cronista social de «El Mundo» me felicita por mis buenos deseos sobre la situación actual de nuestra Iglesia. Agradezco tal deferencia y seguiré luchando con interés para que nuestro ilustre prelado monseñor Sainz, tan venerado en toda la provincia, tome empeño en que estas peticiones mías tengan un resultado satisfactorio y vuelvan las aguas a su cauce.

EL SR. CASANOVAS

Se encuentra en esta, acompañado de su graciosa nietecita Gilda, y pasará varias horas entre nosotros. Asuntos de familia lo traen bastante contrariado. La Salud de sus hijas Elenita y Renée.

Son mis deseos que pronto hayan variado todos los síntomas que hoy las tienen recogidas.

J. PALMA, Corresponsal.

ORBE SALE LOS JUEVES

FESTEJADO EL DIRECTOR DE LA E. INDUSTRIAL

Los alumnos y profesores del plantel le obsequiaron ayer con motivo de su onomástico

General Machado, Mayo 30.

Hoy el señor Fernando Aguado, en su hermosa residencia del reparto «Lutgardita», de este pueblo, recibió el testimonio de afecto y simpatía de sus numerosas amistades.

También estaban de días su señor padre Don Fernando Aguado y Rico, inspector general de Escuelas Técnicas en la República, su simpático hijo Fernandito Aguado y Crespo y su sobrino Fernandito Aguado y Menéndez, hijo del distinguido matrimonio señor Jorge Aguado y su elegante esposa señora Florinda Menéndez.

La respetable esposa del señor Aguado, señora Julia Crespo, con su delicadeza habitual, hizo los honores a sus distinguidos visitantes.

Numerosos los obsequios recibidos por el señor Fernando Aguado; entre ellos una artística y simbólica acuarela, ofrecida por los profesores y alumnos de Cerámica y Modelado siendo firmada por los maestros siguientes: señoritas M. Alfert y Esperanza Alfert, Antonio Ignacio, Miguel Malaguer, Heliodoro, Rodríguez, Angel Martí Cobo y Máximo Reyes y por los alumnos Jorge Ramos Gálvez, D. Vázquez, Ricardo Gutiérrez, A. González y Nicolás G. Rodríguez. También le dedicaron una bella acuarela que es una verdadera filigrana de arte, representando una «Manola», trabajo que fué muy celebrado por todos los que conocen el arte, obra del Catedrático de colorido de la Escuela.

Una vez más queda demostrado el cariño con que trata el director de la Escuela Técnica a todos los alumnos del referido plantel, tal parecía que era el padre de aquella multitud de jóvenes; para todos tenía una frase de alago. Siendo obsequiados con finas pastas, bocaditos y ponche; allí se congregaron más de doscientos con su banda de música.

¡Cuánta alegría en aquel virtuoso hogar donde se reunieron padre, hijos y nietos para celebrar la festividad de San Fernando.

He aquí algunos de los telegramas que recibió el señor Fernando Aguado:

Del Presidente de la República, General Gerardo Machado y su distinguida esposa señora Doña Elvira Machado de Machado.

Emilito Castro Urquiola, administrador del reparto «Lutgardita»; del doctor Octavio Zubizarreta, Secretario de Gobernación; doctor Lucas La madrid, Subsecretario de Instrucción Pública y Bellas Artes; General Alberto Herrera, Jefe del Estado Mayor del Ejército; doctor Don Ricardo Herrera, Secretario de la Presidencia; de las señoritas María Luisa y Renée; señor Adolfo López; doctor Antonio Lancís; señor J. M. Escobar y de «Mapa Esclar».

Todo el profesorado asistió a saludarle; allí sostuvimos amena charla con los catedráticos doctores Raúl Cowley, Arsenio Roa, Giberga y Nogales.

La concurrencia selecta: Señora Florinda Menéndez de Aguado; doctora Fanny Craf; señora de Cartaya; Ignacia Soto de Aguado; Florinda Capdevila viuda de Mendoza; Carmen Aguado viuda de Arazoza; Adelina Pérez de Pereira; señora Fanny Crespo de Blanco, estimada compañera en la prensa; Carmen Mendoyro, Esperanza Hidalgo Gato de Ruiz Cantillo, esposa del pundonoroso Capitán del Ejército señor Alberto Ruiz Cantillo, Jefe del Cuartel de Santiago de las Vegas.

Señoritas Andrea Barroso y Portela; Elenita Carrión; Augusta Aguado; Angélica Pereira; Estelita y Andrea Chapotín; señoritas Alfert; María Díaz y Julia Pérez.

Un bello grupo de niñitas, compuesto por Olga, Gloria y Dalia Arazoza y Aguado, Julita y Mariana Aguado y Crespo y Margot Aguado y Soto.

Nuestras más sinceras felicitaciones para nuestro caballeroso amigo señor Fernando Aguado y Moreira, así como para su señor padre el distinguido caballero Don Fernando Aguado y Rico, a quien deseamos ver muchos años rodeado, como hoy, del cariño de sus hijos y la alegría de sus nietecitos adorados.

Pablo Donato Jr.
Corresponsal.

INGIRIO POLVOS DE VERDIN PARA PRIVERSE DE LA VIDA

PINAR DEL RIO, mayo 30.

En la Estación Sanitaria Municipal fué asistida por el doctor Cuervo Rubio la blanca señora Dolores Urra Castillo, blanca, natural de San Juan y Martínez, de 28 años, vecina de la finca Saludes, barrio Tranca, por presentar graves síntomas de intoxicación. Según investigaciones del Capitán Rubiera había tomado polvos Verdum. Declaró su esposo que la señora Urra tiene desde hace tiempo perturbadas sus facultades mentales.

VETADA EN PRORROGA PARA EL PAGO DE UN IMPUESTO

MATANZAS, mayo 30. DIARIO. Habana.

El Alcalde Municipal señor Benigno González, ha vetado el acuerdo que publicamos tomado por el Ayuntamiento de esta ciudad, por el que se prorrogaba el plazo del pago del cuarto trimestre de las fincas urbanas que tendrá lugar el día tres del entrante junio.

Dicha resolución ha causado pésimo efecto en el Centro de Propietarios de Matanzas que había hecho la solicitud de prórroga.

Alberto Lovio,
Corresponsal.

UNA BOMBA PROVOCO GRAN ALARMA EN MANZANILLO

MANZANILLO, mayo 30. (Por telégrafo).

De acuerdo con el anuncio que se hizo de que est anoche sería presentada en la sesión del Ayuntamiento una moción de un concejal para remediar la triste situación de los obreros, una multitud de éstos se situó frente al Ayuntamiento. Mientras tanto y a pocas cuadras, hizo explosión una bomba sembrando gran alarma entre todo el vecindario, sin que causara afortunadamente perjuicio alguno. La policía procedió a dispersar a los obreros toda vez que la actitud de éstos, impulsada por la necesidad en que se encuentran, parece ser amenazante si el Ayuntamiento no resuelve auxiliarlos en su penuria.

Corresponsal.

M.E.C.D. 2016

PARA ELLAS Y PARA ELLOS

CONSULTORIO

Por la Doctora HERMINIA PLANAS

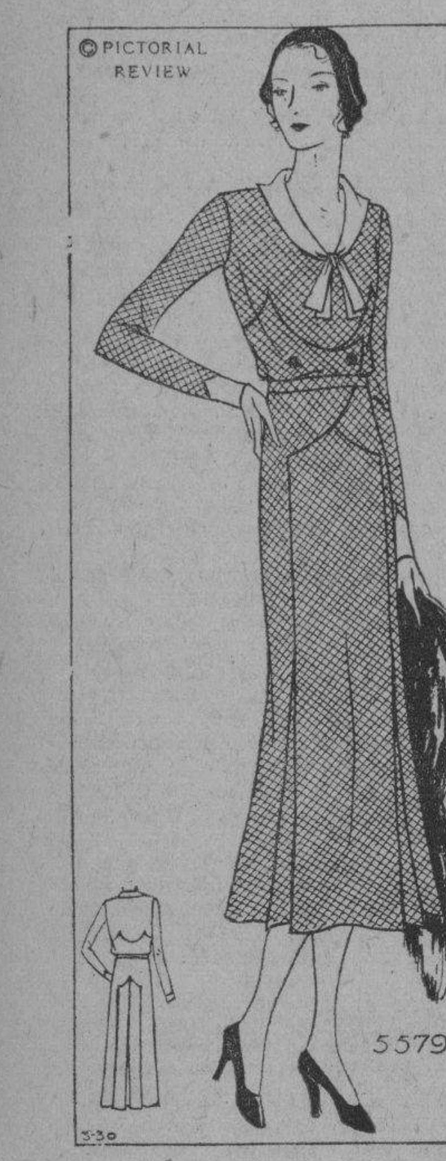

MODELO DE PRIMAVERA

Interpretado en seda de cuadritos, (azul y gris) ofrece excepcionales detalles para lograr una silueta airosa. Es una adaptación de un modelo francés. Los dos botones al frente de la blusa, dan la impresión de un chalequito. Los pliegues invertidos de la falda, abriendo bastante abajo para darle amplitud, conserva la línea esbelta. Este patrón de "Pictorial Review" puede adquirirse en todas las tallas, en la "Casa Grande" que tiene la exclusiva de los patrones de esa marca

SONETO

Hoy son mis sueños desvelada pena,
los que antes fueron rumoroso río.
Mirando al mundo me torné sombrío
como quien piensa ante un reloj de (arena.

Sombra nocturna para el alma es (buena
y amo el agudo beso del rocío;
lavada en llanto mi canción de estío
busco la soledad de la azucena.

Quise seguir del árbol la enseñanza,
vestir de hábito blanco mi esperanza,
ver mis horas con ramas florecidas.

Pero el otoño está en mi pensamiento
y observo, distraído, sobre el viento
el rumbo de las hojas desprendidas.

González CARBALLO.

MARICUSA.

El tamaño pequeño de moda para el abanico, lo representa el abanico FASCINADOR C. D. C. cabritilla imitación con brazalete. Pídalo en su tienda y exíjalo con sello C. D. C. y con la firma del pintor en el paisaje.

DE TOCADOR

Los puntos negros en el rostro

Puede recurrirse para hacerlos desaparecer a los baños a vapor y también a la siguiente receta:

Acido salicílico 0.50 gramos; glicerina pura, 2 gramos, agua de rosas, 20 gramos, jabón negro medicinal, 125 gramos; alcohol de lavanda 100 gramos.

Estas aplicaciones hay que hacerlas como loción, friccionando la nariz en la región afectada.

CINE MUNDIAL.

Estos son los informes que puedo darle:

"Cine-Mundial" a todo el que se suscriba, le regala un precioso cuadro (fotografía autografiada con su marco, tamaño 9½ x 12) del artista favorito. La suscripción anual vale $2.00.

Oficinas de Cine-Mundial en la Habana: Habana esquina a O'Reilly, teléfono A-9551.

«M. W.»

Son muy justas sus aspiraciones y lo felicito por ellas, pero también tiene toda la razón en preocuparse por la buena apariencia de su dentadura, ¡Es factor importantísimo y decisivo para triunfar en la vida! Una boca desdentada o con dientes manchados, no recomienda a nadie... la mejor pasta dentrífica que puede usar, es la muy conocida pasta ZIODINE, que puede adquirir en todas las boticas, droguerías y departamentos de perfumería de la República.

CHASCARRILLO.

Uno de esos viajeros que, cuando llega la estación del calor, se esconden en una bohardilla, viven en ella tres o cuatro meses y salen despues a la calle, como los trastos viejos a la feria para decir que han estado en la China y en la ochinchina y en Navalcarnero, entretenía, hace mucho tiempo, en el café Suizo, a sus amigos, con la relación estupenda de sus viajes a lo Alejandro Dumas.

Uno de sus oyentes le dijo un día

—Hombre, ¿has estado alguna vez en Roma en la fiesta del jubileo? (Se celebra cada cinco años)

—Que si he estado —respondió el viajero— la he visto más de veinte veces.

RECETA PARA EL REUMATISMO.

De 'salicilato de sosa", seis gramos.

Disuélvase y añádase a doscientos gramos de **jarabe de cortezas** de naranjas amargas. (Naranjas amargas)

Para tomar **una cucharada**, de las **de sepa, antes del almuerzo** y otra cucharada **una hora antes de la comida; y no más.**

CALVO PREMATURO

Le recomiendo la pomada LILIANA. Preparado maravilloso para la calvicie infalible en los casos de calvicie prematura y contra la caida del cabello.

Modo de usarlo: Tómese con un paño una porción de la pomada y frótese la parte que lo necesite.

Una sola vez al día.

(En boticas y perfumerías)

PARA VIVIR CIEN AÑOS

Por un famoso higienista alemán

1.—El sol es el mayor centro de energías conocido.
2.—Quien recibe sol y aire puro, recibe la eterna juventud.
3.—Masticar bien y comer despacio es de gran importancia.
4.—Dormir en habitaciones ventiladas y con la cabeza destapada.
5.—Un paseo al aire libre es siempre beneficioso.
6.—La ropa de seda y la ropa negra, son las menos saludables, por tanto debe evitarse su uso.
7.—No existe alimento más sano que las frutas.
8.—Evitad todo aquello que contenga alcohol, pues su uso debilita y destruye el organismo.
9.—Los pensamientos de amor y bondad fortifican el cuerpo humano; los de malicia deprimen y ocasionan decaimiento.
10.—Cuanto menos carnes comais, más sano y más fuerte viviréis.
11.—Respirad por la nariz y no por la boca.
12.—Y sobre todo sed buenos, porque por encima de todo esto existe un Dios que todo lo puede, todo lo conoce y todo lo sabe.

CONOCIMIENTOS UTILES

La mantequilla rancia

La mantequilla rancia se refresca cortándola en pequeños trozos y poniéndola en una cazuela con leche fresca. Al cabo de una hora, se saca, se lava con agua salada fría y se vuleven a formar los rollos.

Para quitar la rancidez del aceite, se echa en el aceite un dieciseisavo de magnesia calcinada. Se agita la mezcla, cinco o seis veces por día, durante quince minutos. A los cinco o seis días, se filtra.

TOMATES EN ALMIBAR

Se escogen tomates que sean grandes, se les exprime el zumo y se les saca las semillas, pasándose por agua hirviendo, empleándose despues el mismo procedimiento que con las otras frutas.

BUÑUELOS DE SESOS.

Se cuecen los sesos echándole un poco de sal. Se baten en un plato unas claras de huevo a la nieve, y en otro plato aparte se amasa un poco de harina con agua templada y sal, de modo que quede un poco blanda; así que está todo bien batido se juntan las claras con la harina amasada y se vuelve a batir para que queden bien unidas. Se pone aceite en la sartén, y cuando esté bien frito se echa un pedacito de seso revuelto con una cucharada de masa para que no se quemen y así que estén fríos se sacan.

Estado del Tiempo

En casi todos los Estados Unidos al Este de las Montañas Rocosas, hay barómetro alto, y también en la zona de las Bermudas. Persiste en la región Noroeste del Mar Caribe, una débil depresión, extendido el barómetro bajo por todas las Antillas, zona de las Bahamas y parte Sur del Golfo de México.

Pronóstico para el domingo

Tiempo variable con turbonadas. Vientos flojos a moderados variables.

Observatorio Nacional.

TEMPERATURAS LOCALES

Durante las últimas 24 horas se han registrado en la Habana las siguientes temperaturas en centígrados:

Máxima	28-4
Mínima	20-7
Media	24-5

ORBE ORBE ORBE ORBE ORBE

GRAN REVISTA EN ROTOGRABADO UNICA EN CUBA

SALE LOS JUEVES

LINEA HOLANDESA AMERICANA

(HOLLAND AMERICA LINE)

El Vapor

"MAASDAM"

(De 17.000 toneladas)

Tan conocido del emigrante español saldrá de la Habana el día **12 de Julio**

EN VIAJE EXTRAORDINARIO

Para los puertos de

VIGO, CORUNA, GIJON,

BOULOGNE-SUR-MER Y ROTERDAM.

Camarotes de 2, 4 y 6 literas.

Excelente y abundante comida a la española, servida por camareros españoles.

Amplia cubierta de paseo y recreo con toldos.

Para informes dirigirse a:

R. Dussaq S. en C.

OFICIOS 24 y 26. — TELEFONOS A-5639 y M-6278

HABANA

PANAMA PACIFIC LINE

HABANA A

NEW YORK & CALIFORNIA

PROXIMAS SALIDAS:

Eu buque turbo eléctrico

"PENNSYLVANIA" 33.500 Toneladas.

SALDRA EL DIA 29 DE MAYO A LAS 3 P. M. PARA NEW YORK

El buque turbo eléctrico

"VIRGINIA" 33.500 Toneladas.

SALDRA EL DIA 2 DE JUNIO A LAS 6 P. M. PARA SAN FRANCISCO CAL. VIA EL CANAL DE PANAMA

Agentes Generales y Consignatarios

THE WEST INDIES SHIPPING & TRADING CO.

Wm. H. Smith. Presidente.

Obispo 75. **Habana.** **Teléfono A-7322.**

Ad. No. G-5540SA

Servicio Popular de la famosa FLOTA DE LUJO de la LÍNEA WARD a

NUEVA YORK Y MEXICO

Servicio expreso entre la Habana y Nueva York con grandes transatlánticos modernos y servicio regular a México por medio de excelentes vapores. Juegos de cubierta, suculenta cocina y todas las comodidades modernas.

Fechas de Salida

HABANA a PROGRESO y VERACRUZ

BUQUES	SALIDA DE LA HABANA	LLEGADA A PROGRESO	LLEGADA A VERACRUZ
ORIENTE	Junio 2	Junio 3	Junio 4
SIBONEY	Junio 9	Junio 10	Junio 11
ORIZABA	Junio 16	Junio 17	Junio 18
ORIENTE	Junio 23	Junio 24	Junio 25
SIBONEY	Junio 30	Julio 1	Julio 2

Precio mínimo del pasaje de la HABANA a
PROGRESO $76 ida—$145 ida y vuelta
VERACRUZ $71 ida—$135 ida y vuelta
MEXICO, D. F. $81.30 ida—$150 ida y vuelta

HABANA A NUEVA YORK

BUQUES	SALIDA DE LA HABANA	LLEGADA A NUEVA YORK
ORIZABA	Junio 4	Junio 7
MORRO CASTLE	Junio 6	Junio 9
ORIENTE	Junio 11	Junio 14
MORRO CASTLE	Junio 13	Junio 16
SIBONEY	Junio 18	Junio 21

Precio mínimo del pasaje de la HABANA a
NUEVA YORK $85 ida—$130 ida y vuelta

Para comprar o reservar pasajes u obtener informes completos, dirigirse al Departamento de Pasajeros, Teléfonos A-6154 y M-7776
EDIFICIO CENTRO ASTURIANO en la Habana

WARD AGWI LINES LINE

Compañía del Pacífico

(THE PACIFIC STEAM NAVIGATION COMPANY)

VAPORES CORREOS INGLESES

El magnífico trasatlántico de 25 mil toneladas de desplazamiento.

"ORDUNA"

Saldrá de la Habana el día 25 de junio.

Admitiendo pasajeros de Primera, Segunda, clase turista y tercera para VIGO. LA CORUÑA GIJON, SANTANDER. LA ROCHELLE. PALLICE. PLYMOUTH. y LIVERPOOL.

ESTABILIDAD. CONFORT RAPIDEZ Y SEGURIDAD
GRANDES FIESTAS DURANTE LA TRAVESIA

Tercera clase superior. con fumador. salón de conversación y de música; magnífico comedor y opción al pasajero de escoger su camarote marcándose en el billete de pasaje.

SERVICIO DE VAPORES. A:

España. Francia. Inglaterra, Perú, Chile, Argentina. Uruguay Brasil, Colombia, Venezuela, Guatemala, Costa Rica Nicaragua. Salvador. Honduras, Ecuador y Bermudas.

PROXIMAS SALIDAS:

A EUROPA:		A CENTRO Y SUD AMERICA	
«Orbita»	Julio 19	«Orbita»	Junio 7
«Reina del Pacífico»	Agosto 3	«Reina del Pacífico»	Julio 2
«Orcoma»	Agosto 30	«Orcoma»	Julio 19
«Orduña»	Sept. 30		

Para informes generales, reservaciones, fletes etc.

AGENTES GENERALES

DUSSAQ Co. Ltd.

PALACIO DEL CENTRO ASTURIANO

Teléfonos: A-6540 y A-7218. — Habana.

EMPRESA NAVIERA DE CUBA, S. A.

APARTADO NUMERO 1641.

Dirección Telegráfica:
EMPRENAVE

Claves en uso:
A. B. C. 4a. y 5a. Edición
Western Unión

SAN PEDRO NUM. 6.—HABANA
Walkins and Apendix.

TELEFONOS:

A-6236. Pasajes y Fletes.	A-3966. Almacén.
A-5315. Información General.	A-5634. Segundo Espigón de Paula.
A-4730. Departamento de Tráfico.	M- 2860. Tercer Espigón de Paula.

VAPORES EN SERVICIO. — «Presidente Machado», «Baracoa» «Cienfuegos», «Eusebio Coterillo», «Gibara», «Guantánamo», «Habana», «Joaquín Godoy», «Julián Alonso» «La Fé», «Las Villas», «Manzanillo», «Rápido» y «Santiago de Cuba».

PUERTOS DE ESCALA

COSTA NORTE:— Caibarién, Nuevitas, Puerto Tarafa, Manatí, (Victoria de las Tunas) Puerto Padre, Chaparra, (Holguín, Velasco y Bocas) Vita, Banes, Mayarí, Antilla, Preston, Sagua de Tánamo (Cayo Mambí) Baracoa, Guantánamo y Santiago de Cuba.

COSTA SUR.—Cienfuegos, Casilda, Tunas de Zaza, Santa Cruz del Sur, Manopla. Guayabal, Manzanillo, Campechuela. Media Luna. Niquero Ensenada de Mora y Santiago de Cuba.

COSTA NORTE DE VUELTA ABAJO.— Bahía Honda, Río Blanco Berracos, Puerto Esperanza, Santa Lucía (Minas de Matahambre) Río del Medio. Dimas. Arroyos de Mantua y La Fé.

Jamaica, Kingston, Puerto Rico, San Juan, Ponce, Mayagüez y Aguadilla, República Dominicana, Santo Domingo, San Pedro de Macorís y Puerto Plata. Haití. Aux-Cayes y Port au Prince.

COMPAGNIE GENERALE TRASATLANTIQUE

VAPORES CORREOS FRANCESES

Bajo contrato postal con el Gobierno Francés. Todos los vapores de esta Compañía atracan a los muelles de San Francisco o Machina.

Próximas salidas:

Para VERACRUZ:		Para CORUÑA, GIJON SANTANDER, PLYMOUHT y el HAVRE:	
«ESPAGNE»	3 Jun.	«ESPAGNE» a las 12 del día	15 Jun.
«MEXIQUE»	27 Jun.	«MEXIQUE»	7 Jul
«ESPAGNE»	27 Jun.	«ESPAGNE»	7 Ago
«MEXIQUE»	3 Spb.	«MEXIQUE»	15 Spb.

SESIONES DE CINEMATOGRAFO DIARIAS EN TODOS LOS VAPORES DE ESTA COMPAÑIA SEGUN CONTRATO CON LA CASA «PATHE» IMPORTANTE. Buena comida a la española. — Camareros y cocineros españoles. — LINEA DE NEW YORK AL HAVRE, PLYMOUTH Y BURDEOS. En esta Agencia se expiden pasajes para esta línea por los lujosos y rápidos trasatlánticos franceses «ILE DE FRANCE», «PARIS», «FRANCE», «LAFAYETTE», «DE GRASSE» «ROCHAMBEAU» etc. etc. Para más informes. dirigirse a:

ERNEST GAYE

O-Reilly número 9 — Apartado 1090. — Teléfono A-1476. — Habana

Vapores Correos de la Compañía Trasatlántica Española

SERVICIOS REGULARES MENSUALES DE PASAJE. CARGA Y CORRESPONDENCIA

LINEA RAPIDA PARA VERACRUZ, NEW YORK Y NORTE DE ESPAÑA

Próximas salidas

Para VERACRUZ. 48 horas de viaje.		Para **New York, Vigo, Coruña, Gijon Santander y Bilbao.**	
«HABANA»	1 Jun.	«HABANA»	10 Jun.
«C. COLON»	2 Jul	«C. COLON»	10 Jul
«HABANA»	1 Ago	«HABANA»	10 Ago
«C. COLON»	1 Sep	«C. COLON»	10 Sep

LINEA PARA NEW YORK, CADIZ Y BARCELONA

Próximas salidas

«MARQUES COMILLAS»	1 Jun.	«MARQUES COMILLAS»	1 Ago
«MANUEL CALVO»	16 Jun.	«MANUEL CALVO»	16 Ago.
«MANUEL ARNUS»	2 Jul.	«MANUEL ARNUS»	1 Sep.

MAGNIFICAS CAMARAS. AMPLIOS CAMAROTES Y COMEDORES PARA PASAJEROS EN TERCERA CLASE. SERVIDOS POR CAMAREROS. EXCELENTES MENUS CON VINOS

PARA MAS INFORMES:

MANUEL OTADUY

AGENTE GENERAL.

PALACIO LONJA TELF. A-6588 Y A-7900. APARTADO 707. HABANA.

N. GELATS & Co.

Habana — BANQUEROS — Aguiar 106-108

Vendemos cheques de Viajeros
Pagaderos en todas partes del mundo
y Cartas de Crédito Circulares
en las Mejores Condiciones.

"SECCION DE CAJA DE AHORROS"

Recibimos Depósitos en esta Sección Pagando de 3 por 100 Anual.

Todas estas operaciones pueden efectuarse también por correo.

INGLES

CON DISCO FONOGRAFICO MUESTRA GRATIS

Método nuevo Garantizamos por escrito que Ud. hablará, leerá y escribirá correctamente el inglés en poquito tiempo. 20 años de éxito. Pida informes hoy.

INSTITUTO UNIVERSAL (P56) 1265 LEXINGTON AVE. NEW YORK

Sírvase enviarme sin obligación ninguna muestra gratis y completos informes:

Nombre.................... Dirección....................

Anúnciese en el DIARIO DE LA MARINA

CRONICA SOCIAL

MERCEDES FIALLO

Representa al Liceo de Luyanó, en la jira que en La Tropical, tiene el lunes.

Ha hecho una constante propaganda para que le resulte buena esta estimada señora muy popular en Jesús del Monte.

UNION FRATERNAL

Tendrá su primera jira en los jardines de San Francisco de Paula el día cinco de julio.

Tocará la orquesta de Antonio Romeu.

Los señores Gerardo García y Luis Moliner, Presidente y Secretario de la Sección de Recreo, nos envía la invitación.

CONFERENCIA EL 31

En la sociedad Magnetic Sport Club, a las cinco de la tarde.

Disertará sobre hipnotismo y psicoanálisis de los resultados de los sueños, el doctor Juan Marín.

Para ese acto de cultura médica, invita la Directiva que preside el doctor Roche, a los asiduos concurrentes al club.

BAILE GUAJIRO

Lo señalan para el día seis de junio.

En los espaciosos y elegantes salones de Camapanario 142.

Fiesta del Magnetic.

UNA ROSA EN FRANCIA

Matinée y baile en los salones y jardines de Cubanacán, en San Francisco de Paula.

El lunes ocho de junio, de dos de la tarde a doce de la noche.

Augusto Valdés con su troupe y el sexteto Guarine, son los músicos escogidos.

En Revillagigedo 73, informan lo que se desee saber de esta fiesta.

JUVENTUD NACIENTE

Esta Agrupación de la que es Presidente el señor Francisco Fundora, ha organizado una serie de bailes: la primera será el sábado seis.

En la morada de la señora Ana Luisa Argüelles, Peñalver 90, entre Encobar y Lealtad.

De ocho a dos.

TARDE LITERARIA

En el nido de amor de los venturosos profesionales señora Calixta Hernández y nuestro compañero del Magisterio Público señor Carlos A. Cervantes, conferencista de persuación fácil y de interesante compenetración histórica.

A las dos comienza, con los poetas Jorge Casals, Reinaldo Serrano; el recitador René Castillo, y los escritores Juan C. Jiménez Pastrana, Eusebio Z. Galarraga, Mario Rueda, Gabriel Sánchez, Juan Eduardo García, Manuel Saenz Rojas y otros.

Gimnasias mentales de la juventud que brilla, sin petulancias ni excentricidades.

Continuarán turnándose todos los domingos.

En San Carlos 86 casi esquina a Desagüe.

ALMUERZO EN MATANZAS

Llevado a cabo en la parte más céntrica de la calle de San Ambrosio.

Gratísima reunión en donde los afectos de un grupo de matrimonios jóvenes se prodigarán todas las finezas que sus posiciones felices le proporcionan.

Anfitriones galantes y estimadísimos lo fueron los esposos Rosa Amelia Ventosa y Fernando Fortún.

Allí, gozando de chistes en agudezas y dichos graciosos y de esmeradísimas atenciones, hallábanse las parejitas siguientes, Leticia Plá y Roberto Neyra; Dolores Ruiz y Narciso Pedroso; Rosa Verdeja y Carlos Contreras; Leonila Peraza y Braulio Peraza; Rosita Contreras y Felix S. Ventosa; Esperanza Rojas y Charles Plá; Chiquita Ventosa y Fernando Valdés.

Según el señor Armando Valdés, que me facilita estos informes, que con gusto transcribo, refiere que fué de los más alegres y divertidos el almuerzo.

LA FUNCION DEL OCHO

Patrocinada por la Asociación Jóvenes Amigos.

En el Teatro de los Torcedores de la Habana, San Miguel 216, entre Lucena y Marqués González, y a beneficio de la Sección de Sports, la efectúan estos elementos del Vedado.

Ocupará el escenario la Compañía Cómico-dramática que dirige Rodolfo Ruiz, y en la que es primera actriz Conchita Dorrbercker.

En primera parte se ha escogido a Rosaura, con este reparto: Rosaura, por Lydia Ruiz; Don Pantaleón, por Rodolfo Ruiz y Pepito, señor Enrique Medina.

En la segunda, se pondrá el boceto «Una limosna, por Dios», interpretado por Laura Laura, Conchita, Francisco, Ruiz y una niña, Merceditas Ruiz.

Como variedades el monólogo Bonito Cuento, por Ruiz.

El tanguista Mario García. Bailes por Julio Blanco. Monólogo, por Pepe Yera. Canciones y boleros, por Baldomero Menéndez y Miguel Sena. Bailes y canciones, por Carlos, Ramón y Mingo. Flor de un día, por Armando Cortés.

La entrada, 25 centavos.

En 11 y 10, se informa.

LA VERBENA DE JULIO

La que por vez primera presentará la floreciente colectividad Jonia Sport Club, presidida por Joseito Romero, distinguido empleado de la Secretaría de Comunicaciones.

En los terrenos de Havana Park, durante los días cuatro y cinco, de dos de la tarde a tres de la madrugada.

Para su organización se reúnen constantemente en el domicilio de la señorita Teodora Centeno Robaina, Calzada Diez de Octubre 381, esquina a Mangos.

En el kiosco típico Bayamés, estará presidiéndolo la señora María Teresa Gavilán de César; Etelvina Forcade, Angela Gómez, Carmen y Aurelia Balbín, Beatriz y Aurelia Benítez, Mercedes Machado, Julieta y Zoila Pereira, Dulce María Argudín, Pastora Fonst, Modesta Vidal, la señora Fina Calderón de Márquez, Felicia y Teófila Acevedo, señora Paulina Argudín de Blayo, Justina Márquez; señora de Contreras; Carmelina Mireles, Esther Pérez, Gilda Alonso, Santa Valdés Chacón, Teresa Arredondo, Juanita e Inés Pedroso, Aurora Martínez, Panchita Pedroso, Fina y Agustina Benavides.

Como Presidente, señor Anastacio César, Armando Márquez, Bernabel Cartaya, Tomás Barat, Angel Kessel, José Díaz, Ezequiel Estrada y Enrique Aulet.

El kiosco Boulevard Parisién, lo presidirá Josefina Alonso, Isabelita Font, Fina Lago, Bienvenida Campo, Rosita Rosell, Gloria Pedroso, Luisa Alonso, Josefa Suárez, Eloísa Veitía, Lolita Caballero, Mercedes Argudín, Berta Beltrán, Delia Valdés y Sara Argudín.

Con el Presidente Gregorio Peña, Valentín Oliva, de director. Luis Peña, Felipe Madan y Armando Hernández y Jesús Valdés Acosta, como Presidente de Honor.

ANICETO DIAZ

El autor del Danzonete vendrá con su popularísima orquesta a amenizar una fiesta diurna, el 21 del mes que comienza mañana.

En los Jardines de Cubanacán, durante la tarde nos deleitarán la famosa y agradable música matancera.

REMEMBER LOVE ME

En Salud 109, celebran en la tarde y noche de hoy una fiesta bailable la Agrupación Juventud Jazzista, que con la denominación Recuerde Ámame, la titula.

El Sr. Francisco Ariza, Secretario de Correspondencia, nos participa que tocará Raúl Núñez y Boloña.

LA EXCURSION DE HOY

Salen a las siete y media para la poética Matanzas, los elementos que se han asociado al grupo que llevan al almuerzo y matinée para los altos de la Ermita de Monserrate, la Sra. Amalia Bango de García.

LA JIRA DE MAÑANA

La del Centro Maceo en los Jardines de La Polar.

Ha de ser fiesta de embullo y recreativo placeres para los numerosos asociados de la prestigiosa y decana sociedad.

LOLITA V. VDA. DE VALDES

En la crónica de ayer, hice la reseña del sensible fallecimiento y entierro de la queridísima madre de Carmita Valdés, la esposa amada del Sr. Vicente Gómez.

Y refiero las sentimentales palabras que al despedir el duelo hiciera el venerable anciano y hombre público Sr. Juan Gualberto Gómez.

EI DIA 14

En Dolores 17 en Jesús del Monte, habrá matinée y baile, con la orquesta de Ondina.

BAILE DE LAS FLORES

En Jovenes del Vals.

Para inaugurar su nueva casa alquilada en Municipio y Fábrica.

Las familias deben de apearse por Concha y Fábrica, que es el lugar de menos cuadra de la sociedad.

LA COMIDA DE SOY

En el Club Atenas.

Será un homenaje al Sr. Manuel Capestany, Subsecretario de Justicia.

La han organizado unos amigos.

Al mismo se han adherido crecido número de personas que lo admiran y muchos que quieren al distinguido político villaclareño.

Alberto Coffigny Ortiz.

SERAN AUXILIADOS LOS HUELGUISTAS DE TAMPA POR OBREROS HABANEROS

Se ha recibido un cable en la Unión de Rezagadores de la Habana, notificándole la sociedad de Rezagadores de Tampa, que habían presentado las peticiones acordadas a los fabricantes, y ante la negativa de éstos a aceptarlas, se habían declarado en huelga. Como resultado de esta huelga paralizarán sus labores quince mil obreros en dicha ciudad.

Los rezagadores tampeños tenían antiguamente un convenio de trabajo en el que cobraban determinado promedio por los millares, que se distribuían los operarios rezagadores. Como represalia después de una huelga, los fabricantes anularon el convenio y establecieron el sueldo o jornal.

Posteriormente han ido rebajando operarios y recargando el trabajo a los que trabajaban, por el mismo sueldo, teniendo hoy el Gremio muchos asociados en paro forzoso.

Para remediar a los desocupados el Gremio de Rezagadores ha presentado a los fabricantes que se trabaje a destajo, con el fin de que pudieran encontrar ocupación muchos de los que se hallaban paseando. Los fabricantes no aceptaron y los rezagadores se declararon en huelga, paralizando las fábricas.

La Sociedad de Rezagadores de la Habana, según nos participó el secretario de la misma, auxiliará, como lo hizo siempre, en la medida de sus fuerzas, a los compañeros de Tampa.

MISCELANEA

"La Esperanza"

SILVANO ALONSO

Plaza del Vapor Nos. 12 y 14 por Reina
Teléfono M-3711, Habana

Estos son los números suscriptos a la venta para el próximo sorteo del 5 de Junio y sucesivos:

2	55	5115	11114	14014
3	66	5513	11115	14044
5	69	5515	11117	14114
7	77	6006	11311	14141
11	87	6666	11515	14414
15	88	7007	11533	14441
17	99	8015	11611	14444
19	111	8855	11811	15000
20	113	9009	12021	15033
21	117	10013	12112	15051
23	333	10021	13017	15115
24	444	10033	13033	15315
25	555	10035	13113	15515
28	666	11008	13131	15533
29	777	11014	13313	15535
35	757	11021	13331	15551
40	1313	11033	13333	15555
44	2222	11035	13513	15615
45	3535	11077	13613	15715
47	4004	11113	13713	15815
8511	10513	11027	11715	13733

Precio: 30 centavos.

Servimos pedidos al interior, libres de franqueo.

M. 21309 25-2 Junio

PROFESIONALES

DRES. EN MEDICINA

ENFERMEDADES DE SEÑORAS

Especialista. Servicio Enfermeras. Tratamientos especiales enfermedades del útero, ovarios y trompas: (flujos dolores menstruales) Neurastenia sexual. Esterilidad, Electricidad médica. Consultas diarias: 3 a 5. San Rafael 102. Telf. U-1680.

Prof. 17402 2-7 Junio

RIÑON, VIAS URINARIAS

Piel y Sífilis, Impotencia, Gonorrea, Cistitis, Prostatitis, Neurastenia, General y complicaciones, Electricidad Médica, Tratamientos Especiales, por médicos especialistas, consultas diarias, 5 a 7 de la tarde, San Rafael 102. U-1680.

Prof. 17808-17859 4-3 Junio

DR. MANUEL LOPEZ PRADES

Graduado Madrid y Habana, cuarenta años ejerciendo enfermedades de la sangre. Señoras y niños (partos) tratamiento especial curativo de las afecciones genitales femeninas. Consultas de 9 a 11 y de 1 a 5 Gratis, martes y viernes, Amistad 95 altos.

Prof. 17874 4-3 Junio

DR. FRANCISCO J. DE VELASCO

Corazón, Pulmones, Estómago Intestinos.

DR. RUBEN DE VELASCO

Corazón, Pulmones, Enfermedades de los niños.

Consultas de 12 a 2 y de 1 a 3 Días laborables. Horas especiales previo aviso.

Salud 34. Telf. A-5418

Prfs. 20062 17 jun 16

CIRUJANOS DENTISTAS

DR. VALDES MOLINA

DENTISTA. GALIANO 9. A. ALTOS Dentadura $15. Puentes $5 pieza. Empastadura $2. Limpieza $3. Consulta de 8 a 7 p. m. Se garantiza Teléfono A-8583.

Prof. 18002 a-4 Junio.

COMADRONAS

E. VIÑALES comadrona facultativa, últimos procedimientos, hago asistencia, consultas diarias. San Rafael 152 letra N. entre Marqués González y Oquendo. Telf. U-2826.

Prof. 22139 30-14 Junio

ANUNCIESE EN EL Diario de la Marina

PROFESIONALES

CLINICAS

CORPORACION CLINICA

Merced 41, entre Habana y Damas. — Teléfono M-9204 Médicos cirujanos (especialistas). Enfermedades en general. (Oculistas). Rayos X. (Análisis $2.00) Electricidad medicinal. Partos, operaciones. Almorranas curadas sin operarlas. Tatuajes, verrugas, manchas, etc., rápidamente son quitadas. Blenorragia e impotencia. Consultas, $1.00. Atenciones de 1 a 5 (tarde), 7 a 9 (noche).

Prof. 17876 4-5 Junio.

GIROS Y LETRAS

J. BALCELLS Y CIA.

S. en C., San Ignacio 33, Hacen pagos por el cable y giran letras sobre New York, Londres, Paris y sobre todas las Capitales de España, Isla Baleares y Canarias, Agentes de la Compañía Inglesa de Seguros Contra Incendios. «The Royal» Administración de Bienes.

12371 1 Ab. 30 Sep.

CAJAS RESERVADAS

Las tenemos en nuestra bóveda, construidas con todos los adelantos modernos y las alquilamos para guardar valores de los interesados. En esta oficina daremos todos los detalles que se deseen

N. GELATS Y COMPAÑIA

196 Aguiar 106, esq. a Amargura.

G y L 18208 6-5 Junio

ALQUILERES

A-1. Habana.

ALQUILO Desagüe No. 1, altos casi esquina a Belascoain con recibidor sala, cinco habitaciones y sus servicios, llave en los bajos.

A1 21364 26-31 Mayo

SAN LAZARO 98 altos interiores, sala, dos cuartos, cocina gas y servicios. Informan M-2863 y F-2124. Llave en los altos.

A1 20566 21-31 Mayo

O'REILLY 76. Se alquila el primer piso compuesto de sala, recibidor, tres cuartos, comedor, baño, cocina, servicio de criados, dos cuartos y servicio en la azotea. Precio $60. Informan Bufete de Arellano, M-3936.

A1 20924 23-6 Junio

$28, $35. Monte 267, Corrales 198. Espléndinos pisos nuevos, sala, saleta, tres habitaciones, baño intercalado, comedor, cocina, calentador gas, servicio criados. Informes, llaves, Monte 31. A-6045.

A1 22044 29 my 31

ALQUILO Cienfuegos 21 bajos, sala, dos cuartos, comedor, baño completo. Llaves altos. Telf. U-3058. 30 pesos, fiador o fondo.

A1 21951 29-4 Junio

CORRALES 198

Casa muy amplia y ventilada compuesta de sala, comedor, siete cuartos, cocina, baño intercalado, gran patio, servicio criados. Llave en la carbonería. Informes: M-4803.

A1 21910 29-1 Junio

SE ALQUILA los bajos Subirana 38, sala, saleta, 2 habitaciones, baño intercalado, cocina y patio. Llave en la bodega. Informan FO-2584 M-4002.

A1 21996 29-4 Junio

ALAMBIQUE 61 bajos, sala, comedor, tres cuartos, baño y cocina. La llave en los altos. Informan, teléfono I-3368.

A1 21986 29-1 Junio

SAN NICOLAS 64-B, 2o. piso entre Neptuno y Concordia, recibidor, sala, tres habitaciones, baño intercalado, comedor, cocina de gas y calentador, cuarto y servicio de criados Telf. A-4376. La Regente.

A1 21440 26-31 Mayo

SE ALQUILA propia para inquilinato la casa Vigía No. 11 con seis cuartos y un departamento con comedor, dos cuartos y cocina.

A1 21967 29-2 Junio

SE ALQUILA la casa San Joaquín 28 con sala, comedor, dos cuartos y cocina, se da barata.

A1 21965 29-2 Junio

REINA NUMERO 28

altos, sala, saleta, comedor, cinco habitaciones, dos baños, cocina en la azotea, dos habitaciones más. Precio: 80 pesos Informan F-2134.

A1 21578 27-2 Junio

CURAZAO 33, altos, entrada por Jesús María, con sala, comedor, dos habitaciones, cocina de gas, baño. Llave en los bajos, barbería. Informan, Concordia 44, Telf. A-2583.

A1 22020 29 jun 1

CAMPANARIO 54, segundo piso. Sala, saleta, gabinete, cuatro habitaciones, dos baños, galería, comedor, cuarto servicio criados, etc. Informan, Campanario 54, primer alto.

A1 21834 28-3 Junio

SE ALQUILA, Santa Clara 22. Dos locales propios para comercio o industria, con sus servicios.

TRECE esquina a 12, Vedado, piso alto, sala, comedor, cuatro habitaciones, terraza, baño moderno, vista al mar muy fresca.

PRINCIPE 32, entre San Francisco y Espada, Sala, comedor, tres habitaciones, baño moderno, patio, cocina de gas y servicio para criados.

INFANTA 134, entre Príncipe y San Francisco, dos pisos segundos, sala, recibidor, comedor, cuatro habitaciones, baño intercalado, cocina de gas, servicio para criados, agua abundante, muy frescos y preciosa vista.

HABANA 77, piso segundo sala, comedor, tres habitaciones, cocina de gas, baño y demás servicios.

SAN LAZARO 127, piso bajo, sala, comedor, dos habitaciones, cocina y servicios.

PRINCIPE 12 C. Sala, comedor, cuatro habitaciones, cocina, servicios, patio, traspatio.

ACOSTA 42, bajos, sala, comedor, recibidor, tres habitaciones, baño y demás servicios.

NOTA.—Si a usted le interesa alguna de estas casas, no pierda tiempo llamando por teléfono, véame personalmente de 11 a 1 por la mañana y de 6 a 7 media por la tarde que seguramente nos arreglaremos. Informa, M. Rodríguez, Ricla 23, teléfono A-2706.

A1 21219 30-2 Junio

ALQUILO moderno, fresco, segundo piso, Infanta 102 A entre San Rafael, S. José. Sala, comedor, 2/4, baño completo, cocina gas, llaves, Isidoro encargado. Informes, F-6581.

A1 21863 28 my 31

SE ALQUILAN los bajos de la casa calle de Arsenal 2 y 4, propio para almacén, industria, depósitos, etc. Informe: Nicolás Merino, Esperanza 5. Habana. A-2550.

A1 22107-08 30-4 Junio

CASITAS $16 a $40, de uno a tres cuartos, sala, comedor, cocina, baño, edificio estilo español, San Lázaro entre Hospital y Espada. La botica informa.

A1 22065 30-9 Junio

SE ALQUILA el primer piso de Sitios y División, altos de la bodega, piso moderno y ventilado a precio de situación.

A1 22014 29 my 31

SE ALQUILAN LOS BAJOS

Derecha de la casa Merced 76 entre Compostela y Picota. La llave en la bodega del frente. Informan, Villegas 80. Telf. A-7072.

A1 21883 29 jun 13

ROMAY 6. ALTOS

A una cuadra de Monte, sala, saleta, tres cuartos, cocina, servicios, balcón corrido, hacia la brisa $25. Llave: bodega. Informes M-4803.

A1 21911 29-1 Junio

SAN NICOLAS 130 entre Salud y Reina. Alquilo segundo moderno. Sala, saleta, cuatro habitaciones, cocina gas y carbón, baño completo $46. Llaves en los bajos.

A1 22041 29 jun 5

M.E.C.D. 2016

ALQUILERES

SE ALQUILA, Virtudes 160, bajos entre Oquendo y Soledad, tiene sala comedor, tres habitaciones baño completo, cocina de gas. Informa, Luis González. Telf. U-1157.
A1 21187 25 my 31

SE ALQUILA, Marqués González 5, altos, entre San Rafael y San José, con sala, comedor, tres habitaciones y servicios. La llave en el 3, bajos. Informes, A-2738, joyería El Gallo.
A1 21167 25 jun 2

$40 Y $35, dos altos modernos, Animas 106, Colón 19 tres cuartos, baños completos, cocina gas, cielo raso, acabadas pintar. Informes en las mismas.
A1 21168 25 my 31

FRENTE al parque Maceo, Marina 21, se alquila moderno piso alto en $37.00 sala, comedor, tres cuartos, baño intercalado. La llave en la fonda. Informes Obispo 16.
A1 21243 25-1 Junio

SE ALQUILAN altos en Lealtad 81, entre Concordia y Virtudes, sala, comedor, tres cuartos, baño, cocina, la llave en la bodega esquina Concordia. Informes: Obispo 16.
A1 21239 25-1 Junio

SALUD 152, altos entre Oquendo y Marqués González, sala, recibidor, tres cuartos, comedor, baño completo, la llave en la bodega. Informes Obispo 16.
A1 21240 25-1 Junio

SE ALQUILA

En O'Reilly 51, frente a La Metropolitana, el espléndido primer piso alto de esta bien situada casa nueva, muy apropiado para establecer una buena oficina consular, comercial o de seguros, notaría, academia y otros negocios de índole parecida. Puede verse de 9 a 12 y de 3 a 5 media, en donde también se dan informes.
A1 C6363 25 jun 4

BLANCO 13, entre Colón y Trocadero, se alquilan estos altos nuevos, sala, saleta, tres cuartos, baño intercalado y cocina de gas. Llave enfrente Garage, en la misma de 4 a 6.
A1 21591 27-1 Junio

SAN RAFAEL 122, esquina Gervasio se alquilan preciosos altos propios para larga familia, con servicios de criados independientes. Informan en la bodega. A-2524.
A1 21613 27-6 Junio

EN 35 PESOS segundo piso, de sala, gabinete, comedor, tres cuartos, corredor, cocina y servicio. Compostela 113, netre Muralla y Sol.
A1 21599 27-1 Junio

PRECIOSOS ALTOS EN $34.00

Se alquilan en $34.00 los modernos y frescos altos de San José 124, D, entre Lucena y Marqués González, compuestos de sala, saleta corrida, tres habitaciones, comedor, baño completo, cuarto y servicio de criado, agua abundante, y los altos de San José 124 K, esquina a Marqués González con las mismas comodidades en $50. llave en los bajos. Informes: Edificio Bacardí, Apartamento 401 Sr. Francisco Torres. Telf. A-7830.
A1 21566 27-6 Junio

EN 25 PESOS POR SU PRECIO NADA MEJOR

Se alquilan en $25.00 las cómodas y ventiladas casas bajas, calle de Agustín Alvarez número 2 y 11, entre Marqués González y Oquendo a 2 cuadras de Belascoaín y una del Nuevo Frontón, acabadas de pintar, compuestas de sala, saleta corrida, tres habitaciones, patio y demás servicios. Vecindario de moralidad. Las llaves en el número 10. Informes Edificio Bacardí, Apartamento 401, Sr. Francisco Torres, Telf. A-7830.
A1 21565 27-6 Junio

SE ALQUILA una accesoria en Jesús Peregrino y Santiago. Precio de situación. Informes, Luis González U-1157.
A1 21179 25 my 31

SAN LAZARO 271, ALTO

sala, saleta, cuatro habitaciones, baño intercalado, cocina gas y carbón, cuarto y servicio de criados. Precio $60. Informan F-2134.
A1 21580 27-2 Junio

MONSERRATE Y LAMPARILLA

Se alquila primer piso, sala, comedor, tres cuartos, servicios modernos Informan, teléfonos M-2211, M-5019, bar Franco.
A1 21309 27 jun 3

SOLEDAD 48

altos, sala, saleta, tres habitaciones, baño intercalado, cocina de gas, precio $[illegible]. Informan: F-2134.
A1 21583 27-2 Junio

SE ALQUILA Chávez 7, cerca de Reina, bajos y altos, sala, recibidor 3 cuartos, comedor al fondo, buen baño y cocina $35, 33, informan la misma.
A1 21638 27-31 Mayo

SE ALQUILAN los espléndidos altos de Zulueta 38, frente a la Cruz Roja. Informan, Prado 111, teléfono A-1544.
A1 21684 27 my 31

SE ALQUILA para primeros del próximo junio un piso alto de la gran casa Virtudes 2 esquina a Zulueta, cuatro salones corridos, uno pequeño, galería independiente, cocina, cuarto para criados, ducha y demás servicios. Propio para oficinas. No se alquila para familias. En la misma informan.
A1 21703 27 jun 1

SE ALQUILA espaciosa casa Obispo 89 altos, la llave en el número 66. Informan Telf. I-3368.
A1 21987 29-1 Junio

CARLOS III, 16-A, B. C.

altos y bajos, sala, saleta, cuatro habitaciones, baño intercalado, cocina de gas. Precio 50 pesos. Informan: teléfono F-2134.
A1 21577 27-2 Junio

BERNAZA 69, casi esquina a Muralla, en $50 se alquila el alto con sala comedor, cinco habitaciones y baño. La llave en el 65, la encargada. Teléfono F-3040.
A1 21466 26—1 Junio

ALQUILO piso moderno, fresco y ventilado. Cienfuegos 20, a una cuadra del parque La Fraternidad.
A1 21325 25 jun 4

SE ALQUILA en Estrella 237 altos y bajos, entre Infanta y Ayesterán, tiene sala, saleta tres habitaciones, baño y cocina de gas. Informa Luis González. U-1157.
A1 21184 25 my 31

SE ALQUILAN los altos de Villegas 39, con sala, saleta y tres cuartos, informan F-2115, la llave en la tintorería.
A1 21630 27-2 Junio

VILLEGAS 111, se alquila primero, segundo piso, fabricación moderna sala, recibidor, cuatro habitaciones, comedor, cocina gas, baño intercalado con dos servicios. Informan A-9745.
A1 21022 23 jun 7

SE ALQUILAN las casas Alcantarillas 21 y 23, (bajos) lujosas, decoradas, cinco habitaciones, sala, comedor al fondo $45. Compostela 86, altos, sala, comedor, cinco habitaciones, moderna $45. Dr. Fernández, teléfono M-2602.
A1 21230 25-31 Mayo

SE ALQUILAN las casas Luz 82, bajos, modernos, sala, tres cuartos, $35. Monte 76, altos, modrenos, sala, comedor, tres cuartos, baño intercalado $35. A media cuadra de la Calzada del Cerro, Monasterio 2-D, moderna y bonita, sala, comedor, 3 cuartos, baño intercalado lujoso $35. A media cuadra de la Calzada del Cerro, Santa Teresa 2-C, sala, dos cuartos, comedor, $23. Dr. Arturo Fernández. Telf. M-2602.
A1 21231 25-31 Mayo

SE ALQUILA piso independiente casa moderna, primera planta, derecha, en San Miguel número 59. Tiene sala, tres habitaciones, comedor y cocina. Precio 43 pesos. La llave bodega esquina San Nicolás. Informan: Teléfono A-5540.
A1 21376 26-31 Mayo

PISO bajo moderno se alquila en Aguiar 10 entre Peña Pobre y Monserrate, sala, comedor, tres cuartos, baño intercalado, cuarto y servicios de criados, buen patio. Puede verse de 3 a 6 p. m.
A1 21245 25-1 Junio

ALQUILERES

SE ALQUILA barata la casa Sitios 150, entre Escobar y Belascoaín. Sala, comedor, seis habitaciones grandes, azotea. La llave: bodega esquina a Escobar. Informes U-5051.
A1 21435 26—1 Junio

SAN FRANCISCO entre Neptuno, San Miguel. Altos modernos independientes. Agua siempre, 5 cuartos, 2 baños, sala 3 ventanas. Reajustados, $45. Informan Carbonería San Miguel.
A1 21542 27-31 Mayo

VIRTUDES No. 144-A

altos, recibidor, sala, cinco habitaciones, dos baños intercalados, comedor al fondo, pantry, cocina de gas, y carbón, cuarto y servicio de criados, lavadero de ropa. Precio $110.00. Informan F-2134.
A1 20357 27-2 Junio

SE ALQUILA en Ayesterán número uno un primer piso con sala, tres cuartos, comedor, baño intercalado; cocina, baño y servicio criados; hall, todo moderno, informan Malecón 46 teléfono M-6603, llaves en la vidriera de Tabacos del café.
A1 21548 27-6 Junio

HERMOSO 2o. piso Monte 269 entre Rastro, Carmen, se compone de sala, antesala, tres habitaciones, lujoso baño intercalado, hermosa cocina de gas, amplio comedor y patio, azotea al nivel del piso y servicio de criadas $45. Informes Bazar El Gallo.
A1 21540 27-4 Junio

SE ALQUILA el primer piso de la casa Cárdenas No. 1, casi esquina a Monte, sala grande, comedor, tres habitaciones, servicios y cuarto de criados. Informan Telf. A-1888.
A1 21528 27-4 Junio

OQUENDO 3-C

bajos, sala, saleta, cinco habitaciones, comedor, cocina de gas y carbón, lavadero de ropas. Precio $50 y $60. Informan: F-2134.
A1 21581 27-2 Junio

MODERNOS altos, Animas 146 con dos habitaciones, sala, recibidor, cocina y servicios, en $25. Informan en la misma. Telf. A-1529.
A1 21285 25 my 31

MEDIA cuadra Avenida Misiones, Habana 9, se alquilan los modernos altos, precio de situación. Informan: A-2446.
A1 21647 27-11 Junio

LAGUNAS 2 bajos, sala, comedor, 3 cuartos, cocina, baño y patio. Informes M-2863. F-3499. Llave en los altos.
A1 21768 28-7 Junio

SE ALQUILA Reina 47 altos entre Galiano y Rayo. Informan en la misma.
A1 21772 28-3 Junio

CONCORDIA 271, altos, modernos, sala, comedor, tres cuartos, baño cocina gas, dos cuartos en la azotea. Informes: F-3199.
A1 21767 28-7 Junio

CONCORDIA 4 bajos, se alquilan sala, comedor, cuatro cuartos, baño intercalado, hermoso patio, servicios de criados. Informan I-1982, llave en la misma.
A1 21769 28-2 Junio

CARDENAS 15 altos sala, saleta, tres cuartos y uno muy amplio en la azotea $40.00. Cárdenas 15 bajos, sala, saleta, y tres cuartos, $33, Animas 137 bajos, sala, saleta, y tres cuartos $35. Informan en la Peletería La Horma Grande, Aguila 213.
A1 21746 28-4 Junio

SAN LAZARO 98 altos modernos propios para familia de gusto, sala, comedor, tres cuartos, baño intercalado, hall, informes teléfono M-2863 y F-2124. Llaves en los altos.
A1 21754 28-7 Junio

SE ALQUILA el tercer piso de la casa Bernaza 48, con cuatro hermosos cuartos en 40 pesos. Llaves e informes Zulueta 36-G. Telf. A-9266.

ALQUILO preciosos altos, esquina, modernos, sala, comedor, tres habitaciones, baño intercalado, cuarto servicio criados, una cuadra Universidad, tranvías. San Miguel 308, esquina Mazón, llave bodega. M-4260.
A1 21612 27 jun 1

SE ALQUILA la casa Corrales número 11, compuesta de planta baja y dos pisos altos. Precio de toda la casa $60.00 Informes teléfono A-1888.
A1 21527 27-4 Junio

LEALTAD 24, altos (M. M. Delgado) se alquila casa con sala, recibidor, ambos muy grandes, cinco cuartos y baño intercalado, comedor al fondo y servicios de criados. En la azotea dos cuartos y servicios. Llave en los bajos. Informes: Rosales y Lavedan, Administración de Bienes, teléfono: M-6947.
A1 21728 28-7 Junio

EN 40 PESOS se alquila la planta baja de la casa Concordia 156-B entre Oquendo y Soledad, sala, recibidor, tres cuartos, baño intercalado completo, comedor corrido al fondo, cocina de gas, cuarto y servicio para criado. La llave en la bodega. Informes Bernaza 6, A-6363.
A1 21817 28-1 Junio
A1 21750 28-7 Junio

SE ALQUILAN los altos Suárez 26 compuestos de sala, recibidor, comedor al fondo y ocho hermosas habitaciones. La llave en los bajos. Informan en la misma de 1 a 5.
A1 21784 28-7 Junio

SE ALQUILAN los hermosos y frescos altos de la casa Concordia 135, entre Belascoaín y Gervasio, compuesta de sala, recibidor, cuatro buenas habitaciones, baño completo moderno, comedor, cocina y cuarto y servicio de criados. Puede verse a todas horas. La llave en los altos de al lado. Informes: Telfs. I-5285 y A-9895. Precio mínimo, $55.00
A1 21782 28-7 Junio

BAJOS MODERNOS. SALA, COMEDOR. 4 CUARTOS, BAÑO INTERCALADO, $25.00

Se alquilan a 10 minutos Parque Central, calle Justicia esquina Arango, una cuadra tranvías, Calzada de Concha. Al lado, bajos 2 cuartos $15 y con 3 a $18, llaves bodega.
A1 21738 28-3 Junio

INFANTA 32

Entre San Rafael y San José, frescos bajos portal, sala, saleta, comedor, cuatro habitaciones, baño intercalado, cuarto y servicio de criados. Llaves e informes Infanta 30 altos.
A1 21773 28-1 Junio

ENSANCHE DE LA HABANA

Pozos Dulce y Bruzón. Se alquila una casa alta, compuesta de sala, recibidor, 3 cuartos, baño intercalado, comedor al fondo azulejeado, cocina de gas y carbón, servicio de criados. Informan Telf. U-6943.
A1 21771 28-31 Mayo

OJO. Villegas 109 cerca de Muralla, gran piso 5 habitaciones, sala, recibidor, gran comedor, servicios modernistas. Precio 60 pesos. Informan Muralla 103, Telf. F-5506.
A1 21741 28-5 Junio

ARAMBURO 52 entre Zanja san José se alquilan dos pisos cada una. 3 habitaciones, sala, recibidor, buen patio. acera brisa, 35 pesos. Informan F-5506.
A1 21740 28-5 Junio

ALQUILO Cárdenas 57 altos, $45 esquina Gloria, botica, sala, cuatro cuartos, comedor, cocina gas y carbón, baño, agua, motor. Llave botica. Informan Bernaza 23. Tintorería.
A1 21776 28-2 Junio

SE ALQUILAN Infanta 103 y 115, dos casas altas, 3 y 4 cuartos, respectivamente; sala, comedor, baño intercalado: cuarto servicios de criados. Informes Telf. I-1116.
A1 21798 28-1 Junio

SE ALQUILA $70, Malecón 12, segundo piso, sala, 6 cuartos, baño, servicio de criado. Verla 8 a 12, 2 a 5½ informes A-9033.
A1 21428 26-1 Junio

SAN LAZARO 54, se alquila bajos $40, cuatro cuartos, sala, comedor, recibidor, baño servicio criados Informan A-9033, 8 a 12, 2 a 5½.
A1 21429 26-1 Junio

FRENTE a la Quinta de los Molinos, Carlos III 73, primer piso, moderno, sala, saleta, comedor cuatro cuartos, cuarto de baño intercalado completo, cocina, cuarto de criados y servicios. Informan: U-1564.
A1 21511 26—1 Junio

SE ALQUILA el segundo piso de la casa Industria No. 2-A, precio de situación. Informan en Neptuno e Industria, café. Telf. M-4348.
A1 21602 27-1 Junio

SE ALQUILAN las siguientes casas: Espada 128 y 130 bajos, a media cuadra de Carlos III, compuestas de sala, saleta, tres habitaciones y demás servicios. Animas 199, bajos, compuesta de sala, tres habitaciones y demás servicios. La llave e informes Zanja 128, Taller Acevedo, teléfono U-1287.
A1 21549 27-1 Junio

ALQUILERES

PRADO 77-A

Propios para casa huéspedes o numerosa familia, alquilo primer y segundo piso, sumamente espaciosos y ventilados, alquiler módico. Para verlos de 2 a 5. Informes Sr. Manteca, Cuba 76.
A1 21154 25-2 Junio

REBAJADOS A $50

Alquilo el espacioso y ventilado primer piso, de Montoro 20, (ensanche Habana,) terraza magnífica al frente, amplia sala, recibidor, cuatro cuartos, comedor, hall, baño completo, cocina gas, servicios criados. Todo moderno. Informes en la misma de 9 a 12, se puede ver. Para tratar señor Manteca, Cuba 76 y 78.
A1 21157 25-2 Junio

CASA MODERNA

Infanta 18. Edificio Artigas, entre San Lázaro y Concordia, dos habitaciones, sala, comedor, cocina, magnífico baño, limpieza escalera. Informes el café.
A1 21165 25-2 Junio

PRECIO reajustado, alquilo primer piso de Xifré No. 1, casi esquina a Carlos III, sala, saleta, tres cuartos, comedor al fondo, baño intercalado completo, cocina y demás servicios, agua abundante, muy frescos y claros. Llaves en los bajos. Informes Sr. Lavandeyra, Cuba 76 y 78.
A1 21159 25-2 Junio

AGUIAR 9, bajos, se alquila un moderno piso compuesto sala, tres habitaciones, baño intercalado, comedor cocina gas, servicio criados. Informes 2o. piso D.
A1 20790 22-1 Junio

PRADO 107. Se alquilan los pisos principal y segundo, juntos o separados. Se compone cada uno de sala, recibidor, ocho habitaciones amplias, baño, hall, comedor y cocina; propios para Asociación o Club. Se admiten proposiciones. La llave en Empedrado 16. Informan Bufete de Arellano, M-3936.
A1 20927 23-6 Junio

Casas de BALCELLS

COMPOTELA 57—Inmediato a la calle Obispo se alquila este local propio para establecimiento.

CASTILLO 19— Amplio local propio para industria o comercio. Próximo a la Calzada del Monte $75.00

INDIO 36—Se alquila la planta alta con sala, tres cuartos y servicios en $28.00

INFANTA 38-A—Entre Santa Rosa y Estévez se alquila esta casa con sala, comedor, tres cuartos y uno alto y servicios en $35.00

INFANTA 42-A—Inmediata a la calle Estévez se alquila esta casa con sala, comedor y servicios en $35.00

JUAN DELGADO "A"—En $34.00 se alquila esta linda casita que hace esquina a Libertad.

LAGUNAS 111—Se alquila la planta alta con sala, comedor y tres cuartos en $40.00

MONTE 473—Se alquilan los dos pisos de la planta alta, junto o separadamente y un local grande en los bajos, todo apropiado para Club, Clínica, etc.

PRADO 96—La planta baja; local apropiado para casa de modas o establecimiento análogo y buena vivienda al fondo en $250.00 y el segundo piso alto, propio para familia de gusto en $130.00

PROGRESO 15 y 17—Se alquilan los primeros pisos de ambas casas con sala, saleta, comedor, cuatro cuartos y baño intercalado en $58.00

REINA 118—Amplia casa con sala, zaguán, comedor, cinco cuartos, baño y cocina en los bajos; dos grandes locales a la calle en los altos y dos cuartos al fondo, Propia para Club, Colegio etc. $165.00

ROMAY entre Monte y Omoa. Se alquilan varias casas del No. 30 al 40 con sala, comedor, tres cuartos y servicios en $28.00

SAN JOSE 113-A—Esquina a Aramburo; se alquilna en $25.00 los altos de esa casa.

SAN LAZARO 309—Se alquilan los altos con sala, comedor, dos cuartos y baño en $40.00

SOLEDAD 36, entre Salud y Jesús Peregrino, se alquilan varias casas con sala, comedor y tres cuartos en $31.00 En la misma manzana otras de $28.00 y $25.00

Para informes sobre las anteriores casas dirigirse a J. BALCELLS y Cía., San Ignacio 33.—Telf. A-2766
A1 C6360 23-31 Mayo

SE ALQUILAN en San Ignacio 84, 1o. y 2o. pisos altos, modernas y lujosas casas, baño intercalado, cinco hermosas habitaciones $50. Dr. Fernández. Telf. M-2602.
A1 21229 25-31 Mayo

SAN MIGUEL 135. Se alquilan para Junio 1o. los bajos, frescos y amplios, tres habitaciones, sala, comedor, etc. Precio $35.00 llave en la misma. A-9274.
A1 21171 25-1 Junio

JOVELLAR 8 entre Aramburo y Hospital, alquilo magníficas casas altas y bajas, con sala, saleta, tres grandes dormitorios, comedor, baño completo, cocina de gas, patio, cuarto y servicios criados, informes, Apartamento 4, teléfonos M-1429, U-2259.
A1 20804 22-1 Junio

MAZON 31. Se alquila la planta baja, compuesta de sala, comedor, 3 cuartos, baño intercalado, cocina y servicio de criados. Precio $40. Informan Bufete de Arellano, M-3936.
A1 20922 23-6 Junio

SE ALQUILA en Animas 177 A, bajos, entre Oquendo y Soledad sala, comedor, tres habitaciones, cocina y baño completo. Informa, Luis González. U-1157.
A1 21185 25 my 31

SAN LAZARO 325, altos, entre Infanta y San Francisco, grande y fresca. Sala, recibidor, cinco habitaciones, comedor, baño completo y cocina, Llave en la bodega. Informes Habana 186, teléfono M-1541.
A1 21380 26-2 Junio

EN EL SUNTUOSO Edificio Marta, Consulado 7, casi esquina al Prado, se alquila un lujoso piso alto con todo el confort moderno. Precio razonable. Hay elevador permanente. Informes: el portero.
A1 21248 25-1 Junio

SE ALQUILAN altos y bajos de San Rafael 143, 147, 161 entre Lucena y Marqués González, Marqués González 6 entre San Rafael y San José y Zanja 108. Con sala, comedor, tres cuartos y servicios. Precios rebajados. Las llaves ne la misma. Informes Obispo 16.
A1 21250 25-1 Junio

SE ALQUILA el alto de Peña Pobre 7, entre Habana y Aguiar, con sala, comedor, tres cuartos, cuarto y servicio de criados. La llave en el bajo. Informes Obispo 16.
A1 21237 25-1 Junio

ALQUILO piso alto de Consulado 14, recibidor, sala, tres cuartos, comedor, baño completo, cuarto y servicios de criados. La llave en frente Informes: Obispo 16, altos.
A1 21238 25-1 Junio

CONSULADO 98 piso 2o. entre Colón y Trocadero, sala, comedor, cuatro habitaciones, baño completo, servicio criado y cocina, llaves en piso 1o. Informes Habana 186, teléfono M-1541.
A1 21379 26-2 Junio

ALQUILO dos hermosas accesorias, Factoría, Puerta Cerrada, sala, dos cuartos, buena ocina, servicios con luz $20, $17, sin $18, $16.
A1 21269 25-2 Junio

BERNAZA 65, se alquilan casitas interiores con sala, comedor, dos habitaciones y servicios. Informa la encargada en la misma.
A1 21465 26—1 Junio

ALTOS reajustados, Neptuno 230, entre Hospital y Espada, con seis amplias habitaciones, sala, recibidor, baño intercalado, gran comedor, cocina gas, calentador y servicio criados. U-5744.
A1 21148 25-31 Mayo

EDIFICIO MENENDEZ

Virtudes 119-A, esquina Escobar, alquilo hermoso piso a la brisa, baratísimo. Sala comedor, 3 habitaciones, baño intercalado, cuarto y servicio criados. Informan: en el café y bodega: Gervasio y Virtudes.
A1 21430 26—3 Jn.

CONCORDIA 163¼, altos espléndidos, Sala, antesala, cuatro cuartos, mas dos en la azotea, baño intercalado, cocina gas, carbón, precio reducido Llaves botica, F-3012.
A1 21603 27 jun 3

ALQUILERES

SE ALQUILAN espléndidos altos de Jovellar 26. La llave en la bodega de la esquina. Informan teléfono A-1752.
A1 19917 16-31 Mayo

SE ALQUILA en Estrella 73, altos y bajos casi esquina a San Nicolás, tiene sala, saleta tres habitaciones, baño intercalado completo, comedor al fondo, cuarto y servicio de criados. Informa, Luis González, U-1157.
A1 21186 25 my 31

O'REILLY 40, esquina Aguiar. Modernos pisos propios para oficinas y profesionales. Precio reducido $55. Informan en el elevador.
A1 18497 7 jun 6

$30 PLAZA DEL MAINE $36

tranvías M. y 13 Casas: Sala a Calle 3 habitaciones, baño intercalado, cuarto y baño intercalado, cuarto y baño criada, cocina, comedor, tres salidas. Modernísimo edificio "Maine Apartaments" No como otros Edificios con una sola salida, escalera común a familias y público su oficina 10 minutos, dejando su familia independiente entre Línea, Parque y Malecón, frente Hotel Nacional. Esquinas $45 y $40. Amuebladas garages, farmacia. Vea últimas rebajas.
47524 11-17 Junio

SE ALQUILAN los hermosos y frescos altos de Gervasio 174 entre Salud y Reina. Informan en los bajos.
A1 20604 21 my 31

AGUILA 307 entre Misión y Esperanza, moderno 2o. piso, sala, saleta, 5 cuartos, baño completo intercalado, precio 45 pesos. U-7303, Escobar 10.
A1 20497 20-2 Junio

SE ALQUILA en Pajarito entre Clavel y Díaz Blanco, media cuadra de Infanta, tres casas, 17, 23, 27 todas nuevas, precio situación, informan en los altos.
A1 20893 23-2 Junio

SE ALQUILA casa Vapor 23, sala, comedor, dos habitaciones, cocina, servicios, patio. Telf. A-5540.
A1 21375 26-31 Mayo

ANIMAS 127. Se alquila la planta baja, compuesta de sala, comedor, cinco cuartos, baño, cocina, patio y traspatio. Precio $50. Informan Bufete de Arellano, M-3936.
A1 20928 23-6 Junio

LOMA de la Universidad, calle Ronda esquina Neptuno, alquilo planta baja, piso 1o. y 2o. derecha, sala, tres cuartos, baño intercalado, comedor, cuarto y servicio criados, cocina pueden verse de 2 a 6. Informes Habana 186. Telf. M-1541.
A1 21901 29-5 Junio

MANRIQUE 76. Alquilo bajos espaciosos, claros y ventilados. Sala, recibidor, cuatro habitaciones, baño comedor, cocina, dos cuartos y baño criados. Empedrado 49, A-2021.
A1 21906 29-3 Junio

ARAMBURO letra F. entre San Lázaro y Animas. Alquilo casa una planta con sala, comedor, tres habitaciones, baño y cocina. Informan: Empedrado 49. A-2021.
A1 21907 29-3 Junio

ARAMBURO y Animas. Alquilo modernos pisos altos y bajos. Sala, comedor, tres habitaciones, baño y cocina, agua abundante y frescas. Alquileres rebajados. Empedrado 49. A-2021.
A1 21908 29-3 Junio

SE ALQUILA barata la casa San Joaquín 26 a media cuadra de Monte con sala, comedor, dos cuartos y cocina.
A1 21964 29-2 Junio

SE ALQUILA en precio bajo la amplia casa de dos pisos, calle de Paula núm. 47 puede dedicarse a casa de vecindad por su conveniente distribución. Informan Cuba 52, de 2 a 6. Teléfonos A-7625 y F-1490. La llave en la bodega de la esquina.
A1 21941 29-3 Junio

SE ALQUILA Monte y San Joaquín entrada por San Joaquín precioso y ventilado alto con toda comodidad y precio de situación, Para informes San Joaquín 20. La llave en la bodega.
A1 21969 29-2 Junio

NEPTUNO esquina a Aramburu hermosa propiedad, propia para casa de huéspedes, club o sociedad, compuesta de sala, antesala, comedor. 8 habitaciones, baño y servicios de criados. Informes: Goizueta. U-4606.
A1 21523 26—2 Junio

ALQUILAMOS casas modernas bien situadas, por San Rafael, próximas a Belascoaín, de 33, 35, 40, 45, 55 pesos. Ferretería Belascoaín esquina San Rafael. U-5215.
A1 21829 28-7 Junio

ALQUILO, San Lázaro 96, 2o., sala, saleta, cinco cuartos, comedor al fondo, baño intercalado, casa nueva $50. Informes, La Moda, Neptuno 62, teléfono A-4454.
A1 21724 28 jun 2

SE ALQUILAN los frescos y amplios altos de Lealtad 40, cinco cuartos sala, recibidor, comedor, galería persianas, baño completo, precio, $75. Llaves en la misma, teléfono F-5417, p. m.
A1 21854 28 jun 2

SE ALQUILAN en Monte 131, casi esquina a Angeles, los altos de la peletería El Iris, tiene 5 habitaciones, sala, comedor, cocina y buen servicio. Informan, los bajos.
A1 21850 28 jun 1

VIGIA 11 entre Castillo y Fernandina, alquilo casas modernas, interiores, independientes, $18. Sala comedor, dos cuartos, baño completo intercalado, cocina. Llaves la misma. Informes, M-1241.
A1 21871 28 jun 2

ALQUILO casita en Lugareño 46, entre Montoro y Pozos Dulces, sala, comedor, dos cuartos, $20. Informan en la misma.
A1 21877 28 my 31

SAN RAFAEL 66. Alquilo hermosa sala, recibidor, cuatro cuartos, baño, dos cocinas, un cuarto alto, cielo raso. Llave café Campanario. Teléfono I-3060.
A1 21842 28-31 Mayo

CIENFUEGOS 12 entre Monte y Corrales, se alquila el segundo piso alto con sala, recibidor, cinco habitaciones, acera de la brisa, cuarto de baño completo, comedor, cocina, servicio de criados. Precio moderado Informan en la misma, de 9 a 5.
A1 21833 28-31 Mayo

EN MODERNO edificio espléndido primer piso lujoso, cómodo, lo mejor para el verano por su fresco delicioso, sala, comedor, 3 habitaciones, baño, cuarto y serivicio criados, limpieza y luz de escaleras. Neptuno 216, esquina a Soledad. F-4779.
A1 21828 28-1 Junio

SE ALQUILAN LOS BAJOS

De la calle Habana 244, entre Desamparado y Velasco, la llave en los altos. Informan, Villegas 80, teléfono A-7072.
A1 21884 29 jun 13

ACABADOS de pintar, se alquilan, los espaciosos bajos de San Rafael 93, compuestos de sala, saleta, cinco habitaciones, comedor, baño, cocina y servicios de criados. Informan Campanario 224 esquina a Figuras. teléfono A-1882. La llave en los altos al lado.
A1 21970 29-3 Junio

ALQUILAMOS calle Plasencia a una cuadra de la Calzada de Infanta, moderna casa altos, dos cuartos, sala, comedor, cocina, baño intercalado completo y patio, $28. Informan teléfono U-1177.
A1 22011 29-10 Junio

SE ALQUILA Habana 78, bajos, frente al Parque San Juan de Dios Informan Teléfono A-1689.
A1 22012 29-31 Mayo

ALQUILAMOS en Calzada de Infanta No. 53 entre Desagüe y Benjumeda, modernos bajos, tres cuartos, portal, sala, comedor, cocina y baño, $34. Informan U-1177.
A1 22010 29-10 jun.

MANRIQUE 18 entre Animas y Lagunas, se alquila los frescos altos, con tres hermosas habitaciones y todas las comodidades, teléfono F-1478
A1 22007 29-1 Junio

NEPTUNO 109, frente a Perseverancia. Se alquila el primer piso alto, Alquiler 70 pesos. Llave en los bajos. Informes, teléfono F-1050.
A1 22005 29-5 Junio

ESPADA 11 altos, moderna, entre Jovellar y Vapor, sala, dos habitaciones, baño completo, comedor, cocina, 30 pesos. Telf. U-4671 encargado.
A1 22002 29-2 Junio

OFICINAS con elevador, con balcón a la calle Obispo y Aguiar, altos del café Europa, muy ventiladas, desde 10 pesos.
A1 22028 29 jun 1

ALQUILERES

SE ALQUILA un magnífico piso alto, en Cárdenas 8, a una cuadra de la Fraternidad, compuesto de cuatro habitaciones con motor para subir el agua, acabada de pintar, la llave en los bajos. Se alquila un apartamento en Teniente Rey 83, primer piso, con frente a la calle. Informan, A-8731.
A1 22037 29 jun 8

SE ALQUILA el moderno y hermoso piso de Aguacate número 30, con todas las comodidades para una familia de gusto. Informes en el mismo.
A1 22042 29 jun 1

SE ALQUILA en San Lázaro 305, pisos primero y segundo, modernos, con hall, sala, gabinete, cuatro habitaciones, cocina de gas y cuarto con servicio de criada. Informan, Manzana de Gómez 240, teléfono A-4893.
A1 21947 29 jun 6

O'REILLY 80, casi esquina a Villegas. Espléndido piso principal propio para familia de gusto. Sala, recibidor, 4 cuartos, comedor, dos servicios y cocina de gas y carbón. Informan: Amargura 54. Tel. A-5269.
A1 22147 30-4 Junio

ALQUILO Corrales 2, el primero y segundo piso, sala, saleta, comedor, cuatro habitaciones, cocina, baño y doble servicio sanitario. Precio $50. Llave Grandes Almacenes. El Número 15, Monte 15. A-2803.
A1 22106 30-7 Junio

ALQUILO Cuba 89 bajos primero y segundo piso, sala, comedor, cinco habitaciones, doble servicio sanitario y cocina $34.00 Llave bodega esquina. Informes Grandes Almacenes El Número 15, Monte 15. A-2803.
A1 22105 30-7 Junio

SE ALQUILA, Belascoaín 125 entre Reina y Estrella, primer y tercer piso, acabado fabricar, con sala, comedor, tres habitaciones, baño intercalado con calentador, cocina gas. Está sin estrenar. Más informes, Manzana de Gómez 240. A-4893.
A1 21948 29 jun 6

ALTOS San Joaquín 52, cerca de la Calzada, se alquilan estos hermosos altos, muy frescos, modernos, compuestos de sala, saleta, comedor, 3 habiaciones, baño intercalado. La llave en los bajos. Informes teléfono: A-4686.
A1 22117 30-7 Junio

SE ALQUILAN los altos y bajos de la moderna casa San José 98, entre Escobar y Gervasio, cada planta con cinco habitaciones, sala, recibidor, comedor al fondo, cocina de gas, baño intercalado y servicio criados; la llave en frente. Informes, Neptuno y Amistad. La Regente. A-4376.
A1 21544 27 jun 4

ALQUILO en Lagunas 14, piso principal, casa moderna, compuesta de sala, saleta, tres cuartos, baño intercalado completo, comedor al fondo, cuarto y servicio para criados, cocina de gas, agua caliente. Las llaves en los bajos. Informan en el U-1441.
A1 22061 29 jun 1

ALQUILO un tercer piso moderno, acabado de pintar, en Cuarteles esquina Aguiar, compuesto de 3 apartamentos, baño completo, cocina de gas; agua en abundancia. Las llaves en la bodega. Informan en el U-1441.
A1 22060 29 jun 2

ALQUILO casitas modernas, altas y bajas acabadas de pintar, en Tenerife 87, 89, 91, entre Belascoaín y Rastro, compuestas de sala, comedor, dos habitaciones, baño completo, cocina de gas, agua caliente. Llas llaves en el número 91, bajos. Informan en el U-1441.
A1 22059 29 jun 2

A-2. Vedado y Príncipe

ALQUILO casa calle C. núm. 231, sala, saleta, comedor, cinco cuartos, dos baños, cocina, pantry, garage y cuartos de criados. Informan F-1612.
A2 20965 23-1 Junio

VEDADO alquilo bajos frescos, recién pintados con vista a un jardín, tres habitaciones, sala, comedor, terraza, $40.00. llave al fondo del 249, calle 19 señor Ricón.
A2 21172 25-1 Junio

VEDADO. Casa nueva, a la brisa, sala, tres cuartos, baño intercalado hall, cocina, servicio criado, terrazas. E. 248 entre 25 y 27.
A2 21737 28-3 Junio

SE ALQUILA, 23 número 311, primer piso alto, entre B y C, Vedado, con recibidor, sala, saleta, sala música, biblioteca, hall, siete cuartos con tres baños intercalados para familia, gran comedor, pantry, cocina, cuarto criados, baño criados, cuarto costura, garage, cuarto chauffeur Informan. F-5591.
A2 20691 21 my 31

ALTOS calle 13 número 417, entre 4 y 6, con sala, antesala, comedor, cuatro habitaciones, baño, terraza, y cocina. La llave en los bajos. Informan: Concordia 44. Telf. A-2583.
A2 21830 28-31 Mayo

VEDADO. Calle D 223, casi esquina a 23 se alquilan bajos modernos, sala, saleta, 5 habitaciones, gran comedor, baño intercalado, cuarto y servicio de criado. Precio muy módico. Informan en la misma.
A2 21844 28-31 Mayo

SE ALQUILA una casita en la calle 27 y A, Vedado, precio 25 pesos. Llave informes en la bodega, teléfono F-5820.
A2 21836 28-31 Mayo

VEDADO, 15 núm. 337 entre A. y B. alquilo casa, jardín, portal, sala, comedor, cuatro cuartos y demás servicios. puede verse de 2 a 5 p.m.
A2 20978 23-2 Junio

VEDADO. Se alquila espaciosa casa en la calle 13 número 22 entre J y K, frente a Línea.
A2 20711 21 my 31

ONCE entre 20 y 22, chalet nuevo, una cuadra de los tranvías de Línea; baño completo, agua caliente, precio módico. Informan, la bodega y teléfono A-1051.
A2 20670 21 my 31

G. NUMERO 208, entre 21 y 23; casa moderna, brisa y sombra; 5 habitaciones y demás comodidades. Llaves en el 206. Informan: teléfono A-1051.
A2 21284 25-4 Junio

23 Y PASEO

Alquilo precioso altos co ntoda comodidad, puede verse a todas horas y Paseo 25, altos, fresca y cómoda. puede verse de 2 a 6. Telf. A-1796 Locería La República.
A2 19793 15-31 Mayo

VEDADO, se alquila, calle 22, número 5 entre 11 y 13, casa nueva, con sala, tres habitaciones, doble servicio y todo lo demás necesario.
A2 21119 24 jun 1

21 CASI ESQ. A C

Vedado, se alquilan casas de sala, hall, 4 hermosas habitaciones, baño completo, pantry cocina y cuarto de criados, muy baratas; casas de sala, comedor, dos amplias habitaciones, baño completo, pantry y cocina, desde $25. Pequeñas casas de dos grandes cuartos, baño completo y cocina, desde $20. Todas con agua fría y caliente y elevador de día y de noche. Informa: Goizueta; U-4606. o en el mismo.
A2 21524 26-2 Junio

LINEA 79, entre 2 y 4, dos cuadras cine Trianón, una parque Paseo, portal, sala, hall, terraza, costura, biblioteca, 5 habitaciones dormitorios 2 baños intercalados, galería interior, jardín, comedor, pantry, cocina, 2 cuartos criados, baño, garage, dos máquinas, lavandería. $12.00 Quintana, M-3193.
A2 21634 27-3 Junio

VEDADO, alquilo Avenida Wilson 85, esquina 4, sala, comedor, cuatro amplias habitaciones, baño, cocinas gas y carbón, garage, cuartos sirvientes, jardín, patio. Informes, teléfono F-4878. Llave, Séptima y 4.
A2 21661 27 my 31

C NUMERO, 509, altos, Vedado ,se alquila casa compuesta de sala, antesala, comedor, cinco cuartos, baño y cocina. Precio rebajado. Informa. Goizueta. U-4606 o en el edificio Tavel.
A2 21682 27 jun 1

VEDADO. Se alquilan altos espaciosos y ventilados acabados de pintar, terraza, sala, comedor, hall, cinco cuartos, buen baño, 6 esquina 13. Telf. F-2082.
A2 21916 29-3 Junio

ALQUILERES

PISO ALTO, calle 27 número 425, entre 4 y 6, Vedado, cuatro cuartos, garage, etc. La llave en los bajos, Fomento y Fabricación. M-7245.
A2 21636 27-3 Junio

AMPLIACION del Vedado calle 30 esquina Fraile, 29, dos plantas, hermosa vista, cuatro habitaciones familia, dos baños, dos habitaciones criados, dos baños, garage para dos máquinas. Llaves en la misma. Informan Telf. F-1779.
A2 21982 29-3 Junio

VEDADO. Alquilo $100 chalet B, esquina 29 con sala, comedor, siete habitaciones, cocina, baño, 2 terrazas, agua abundante, Dueño 29 número 26. F-5471.
A2 21447 28-5 Junio

EDIFICIO TAVEL ,21 Y C.

Se alquilan casas con sala, comedor, cocina y baño, con dos y tres y cuatro habitaciones; otra con sala, cuarto, cocina y baño. F-6252 y U-1710.
A2 19440 13-12 Junio

SE ALQUILA una casa en la calle 25 número 365 entre Paseo y 2, Vedado, amplia y cómoda y una habitación en el 367 a señora o señorita de moralidad.
A2 20817 22-31 Mayo

LINEA número 10 altos, próximo a desocuparse, portal, sala, saleta, hall nueve habitaciones, dos baños, comedor, pantry, cocina, garage, tres habitaciones, criado, con dos baños.
A2 22069 30-3 Junio

27 entre F. y Baños casa con sala, comedor, tres habitaciones, baño intercalado servicios de criados y garage, la llave e informes al doblar. F. 250, teléfono F-2906.
A2 22075 30-9 Junio

SE ALQUILA en lo mejor de la Víbora, una casa con jardín, portal, sala, saleta, tres cuartos. baño intercalado, comedor al fondo, cuarto y servicio de criados, patio y traspatio en Correa 74. Informan su dueño: I-2041 y en el Trust Com. Obispo 53, M-6917.
A2 22076 30-2 Junio

VEDADO. Se alquila Paseo No. 7, entre 5a. y Calzada muy fresca y bonita, acabada de pintar. Informes y llaves calle 4 número 4.
A2 22077 20-3 Junio

VEDADO. 21 No. 352 entre A. y Paseo. Casa de dos plantas, departamentos de dos espléndidas habitaciones, cocina y baño. Precios muy reducidos.
A2 22146 30-4 Junio

VEDADO 6, número 244 esquina 25, hermosos altos, saleta, sala, recibidor, tres cuartos, baño completo, comedor, cuarto y servicios criados. $40.
A2 22130 30-9 Junio

SE ALQUILA una casa en la calle 6, 24½ entre 13 y 15, con jardín, portal, sala, recibidor, 3 cuartos, comedor al fondo, baño y servicio de criados. Informan I-3363.
A2 20895 23-31 Mayo

FRENTE Parque, Vedado. Calle 13 casi esquina L. Alquilo hermosa, muy fresca casa moderna, cuatro grandes cuartos, baño intercalado, cuarto criados con servicios, etc. F-2124.
A2 20593 21-31 Mayo

BAÑOS esquina a 21. Dos casas, una de sala, recibidor, comedor, terraza, cuatro cuartos, dos baños, pantry, cocina, cuarto y servicio de criados. Otra de iguales locales con un solo baño de familia. Con o sin garages. Informan, F-4040.
A2 20720 21 my 31

ALQUILO casa toda decorada, sala, recibidor, tres grandes cuartos, terraza cubierta, gabinete, baño intercalado, cocina gas, pasillo y demás servicios, 21 núm. 283, entre D y C, Vedado.
A2 21147 25-4 Junio

VEDADO, se alquila fresco cómodo y moderno chalet, fabricado al estilo americano y situado en la calle 4 entre 11 y 13, espacioso recibidor sala comedor, con amplia terraza pantry y cocina en los bajos. En los altos, seis habitaciones con sus closets y dos baños intercalados. Garage con habitaciones para la servidumbre. Informes, Obispo 16. La llave al lado.
A2 21251 25-2 Junio

SE ALQUILA modernos bajos en Once número 269, entre E y D, Vedado, Jardín, portal, recibidor, sala. hall cuatro dormitorios, comedor, baño intercalado, pantry dos cuartos de criados y garage. Informes: Obispo 16.
A2 21470 26—1 Junio

VEDADO calle B, esquina 19, altos, brisa, gran terraza, sala, seis cuartos, comedor, baño intercalado, calentador, cocina, srevicio. Llaves bajos Informes: Habana 186, altos, teléfono M-1541 y F-1795.
A2 21377 26-31 Mayo

QUINCE, esquina a Baños, casa rosada, informan altos modernos, frescos, independientes, acera brisa. reajustados $80.00. Sala, comedor, cocina grande. Diez cuartos, dos baños famiila, dos cuartos y dos baños criados. Capacidad 2 familias. Portales, terraza, garage, agua siempre. Cerca La Salle. Otros altos, 7 cuartos, $65.
A2 21541 27-2 Junio

SE ALQUILA casa calle 10 número 206; entre 21 y 23 a la brisa: sala, saleta corrida, cuatro cuartos: patio, traspatio, doble servicio gas y carbón, 50 pesos. Informan en el número 208.
A2 21536 27-6 Mayo

LINEA 113 (ALTOS)

entre J. y K. sala, recibidor, cinco habitaciones, baño intercalado al fondo, pantry, cocina de gas y carbón, cuarto y servicios de criados, lavadero de ropa. Precio 110 pesos. Informan: F-2134.
A2 21579 27-2 Junio

CALLE K, entre 21 y 23, Vedado, alquilo casitas frente calle, sala, comedor, cuarto, baño completo, cocina, precioso decorado, acera brisa, precio situación $18 y $20, casa nueva.
A2 21605 27-2 Junio

BUEN punto, alquilo altos, brisa, Calzada, entre seis y ocho, sala, comedor, cuatro cuartos, dos baños completos, servicio, entrada criados independiente, garage. Informes esquina 110.
A2 21608 27-1 Junio

ALTOS EN EL VEDADO

Se alquilan los modernos y frescos altos en la calle 10 núm. 199 entre 19 y 21 compuestos de sala, saleta corrida, tres habitaciones, baño completo intercalado, calentador y servicios de criados. Abundante agua. Las llaves en la misma. Informes Edificio Bacardí, Apartamento 401, Señor Francisco Torres. Telf. A-7830.
A2 21563 27-6 Junio

ESPLENDIDOS ALTOS

2 No. 3. Vedado, alquilo los espaciosos altos de esta espléndida casa con portal corrido frente y costados, con todas comodidades modernas. Llaves en el bajo. Informes Sr. Manteca, Cuba 76.
A2 21160 25-2 Junio

SE ALQUILAN casitas independientes altos y bajos, con sala, comedor, dos amplias habitaciones, cocina y baño $12, $13 y $14 mensuales, Pasaje Vega, calle 15 entre 18 y 20, Vedado.
A2 21787 28-2 Junio

VEDADO. Casa moderna, tres habitaciones, baño intercalado y demás comodidades, rebajada a $45, calle 27 núm. 436 entre 6 y 8. Informes teléfono F-4008.
A2 21745 28-31 Mayo

CALLE 17 núm. 319 entre B. y C. bajos, sala, recibidor, cuatro cuartos, baño, calentador, cocina,, servicio. Llave al lado. Informes Habana 186 Telfs. M-1541 F-1795.
A2 21378 26-31 Mayo

VEDADO. calle 20 entre 15 y 17 número 32 alquilo casa nueva sala, recibidor, comedor, cuatro cuartos, baño, cocina gas y carbón. Informes: al lado, 35 pesos.
A2 21424 26-31 Mayo

VEDADO. Se alquila la planta baja de la casa calle 20 número 19, entre 15 y 17, compuesta de portal, sala, cuatro cuartos, baño intercalado, hall, comedor, pantry, cocina, cuarto yservicio de criados. Precio $50. Informan Bubete de Arellano, M-3936.
A2 20926 23-6 Junio

EDIFICIO calle H. número 184, entre 21 y 23, Vedado. Lindas casitas para familias distinguidas. Alquiler razonable. Informes: el portero.
A2 21244 25-1 Junio

ALQUILERES

VEDADO, Calle 27 número 271 entre A y B, se alquila bonito piso moderno, con tres habitaciones grandes, cuarto de criado, etc. Llaves en el mismo.
A2 21474 26-31 Mayo

60 PESOS Vedado casa grande para tren lavado, tintorería, cualquier industria, 6 habitaciones, dos patios entrada máquina, verse 11 y 35, de 4 a 6.
A2 20910 23-31 Mayo

VEDADO. Se alquila la espléndida casa de una planta calle M. 35 entre 19 y 21, solar completo con garages y demás comodidades, llaves al lado núm. 37.
A2 21807 28-12 Junio

SE ALQUILA espléndida casa en la calle 21 entre Paseo y Dos, Vedado, compuesta de dos plantas con sala, comedor, hall, cuatro cuartos y servicios independientes para criados, y garage. Se alquila con y sin muebles y se puede hacer por contrato a largo plazo. Informes Dr. Miguel Morales, Paseo y 21 Vedado, teléfono F-4056.
A2 21193 25-4 Junio

VEDADO: Calle "F" entre Línea y nueve. Se alquila casa de dos plantas con portal, hall, sala, comedor, cocina, pantry, cuarto y servicios de criados en la planta baja, y en la alta, hall, cinco cuartos, baño intercalado, tiene garage. Informan: Rosales y Lavedan. Dpto. Administración de Bienes, teléfono M-6947.
A2 21729 28-7 Junio

ESPLENDIDA casa calle 21 número 457 entre 10 y 12, Vedado. Sala, saleta, recibidor, cinco habitaciones, dos baños, comedor y biblioteca. Además tres habitaciones altas con servicio. $140.00 mensuales. A-3807.
A2 21995 29-3 Junio

SE ALQUILA moderno piso alto, calle 27 número 85 entre E y F. Vedado, recibidor, saleta, sala, hall, cuatro habitaciones, comedor, baño intercalado, cuarto y servicio de criados. Informes, Obispo 16.
A2 21241 25-1 Junio

SE ALQUILA calle B, número 193 entre 19 y 21, Vedado, una casita, sala, recibidor, dos cuartos, baño completo, cocina y calentador de gas y garage. La llave en la misma. Informes: Obispo 16.
A2 21247 25-1 Junio

VEDADO

SE ALQUILAN los espaciosos altos de la calle B entre 19 y 21, acera la brisa, compuestos de sala, comedor terraza, cuatro cuartos, baño intercalado, cocina, cuarto criado y servicio. Informan en la bodega.
A2 20001 16 Jn 5

SE ALQUILA once 135 entre K. y L., Vedado, modernos altos, recién construidos, con cuatro habitaciones, baño de color, garage, etc. Informan en los bajos.
A2 21594 27-3 Junio

CASITAS a 25 y 28 pesos, en el Vedado, calle 17 núm. 536 con sala, portal, dos habitaciones, baño intercalado etc. Telf. F-5557. Llaves en la casa, departamento C.
A2 20586 21-3 Junio

SE ALQUILA H. 135 entre 15 y B, segundo piso, terraza, 4 habitaciones, 1er. piso, portal, sala, gabinete, comedor, baños. Informan H y 15, 190.
A2 22004 29-4 Junio

ALQUILO Vedado modernos bajos, calle 27 entre D y E, númreo 94, sala, comedor, tres cuartos, dos servicios, cocina, cuarto criado, traspatio, $40.00. Llave misma.
A2 22006 29-1 Junio

CALLE A. No. 264 altos entre 27 y 29, sala, comedor, 4 habitaciones, garage etc. Informan 2 número 8. Teléfono F-1173. Llaves en la bodega, CALLE 19 No. 263 bajos entre D. y E. sala, comedor, 3 habitaciones, garage etc. Informan 2 No. 8 teléfono F-1173. Llaves en la bodega.
A2 22158 30-3 Junio

MODERNOS y frescos altos H. 227, entre 23 y 25, terraza, sala, 4 cuartos, baño intercalado, comedor, pantry, cuarto y servicio de criados. La llave e informes en 25 número 268, bajos, entre D y Baños.
A2 22008 29-8 Junio

ALQUILO espaciosa casa propia para casa de huéspedes, clínica o sociedad, terraza, sala, saleta, 10 habitaciones con lavabos, agua corriente, comedor. cocina, 4 servicios en Línea 215 entre G y H. Informan en la misma de 1 a 7.
A2 21859 28-1 Junio

SE ALQUILA. Vedado, calle Paseo esquina a 19, chalet moderno, con sala, hall, recibidor, comedor, cocina y servicios, en los bajos; y seis habitaciones, dos baños intercalados, terraza y cuartos criados en los altos. Más informes, Manzana de Gómez 240, teléfono A-4893.
A2 21946 29 jun 6

ALQUILO primero y segundo piso de 23 y F, con cuatro cuartos, sala, recibidor, comedor, dos baños, cocina de gas y demás servicios y otra de tres cuartos en 23 y 4, altos, Vedado. F-6142. Las llaves en la bodega.
A2 22056 29 jun 2

ALQUILO calle 23 número 14, hermosa casa con sala, saleta, tres habitaciones, baño intercalado, hall, comedor al fondo, cocina, cuarto criados, moderna, muy fresca.
A2 21559 27-2 Junio

SE ALQUILA EN $50.00. Una casa de reciente construcción situada en la calle 14 núm. 169, altos, entre 17 y 19, en el Vedado. Se compone de terraza, sala, hall, tres cuartos, baño intercalado, comedor, cocina, cuarto y servicios para criado, lavadero y patio. Está a media cuadra del Colegio Las Teresianas. Informan: Teléfono A-6961.
A2 21588 27-1 Junio

ALQUILO los bajos calle 25 número 424 con portal, sala, cuatro cuartos, baño, comedor, cocina patio y jardín, Telf. M-1921.
A2 21614 27-11 Junio

SE ALQUILAN los altos de la casa J. número 2 entre Calzada y 9 con sala, saleta, cinco cuartos y dos baños, garage. Informan F-2115.
A2 21629 27-2 Junio

VEDADO. Se alquila la espléndida casa 17 número 467, entre 10 y 12, altos, capaz para una numerosa familia. Informan, F-2647.
A2 22040 29 jun 1

A-3. Cerro y Palatino.

DOMINGUEZ 3

Se alquilan casa con portal, zaguán, sala, comedor, cocina y baño, cinco cuartos bajos y dos altos, con baño, $[illegible]. Teléfono U-1740 y F-1215.
A3 79447 11-12 Junio

CRUZ DEL PADRE 8-D, se alquilan 2 casas planta baja, sala, saleta, 3 cuartos y servicios muy amplios. U-7303. Escobar 10 altos.
A3 20498 20-1 Junio

LA ROSA 4 C, entre Santa Catalina y Falgueras, casa nueva, decorada, para corta familia, muy barata. Llaves e informes, la bodega y teléfono A-1051.
A3 20669 21 my 31

ALQUILO casa portal, sala, dos cuartos, cocina, servicios, cielo raso $20, Zaragoza 10-B, llave bodega Pazó. Telf. I-5125.
A3 21216 25-2 Junio

ALQUILO los altos de Cerro número 807; sala, recibidor, cuatro cuartos, comedor. cocina, baño intercalado; cuarto y servicios de criados; patio y azotea. Telf. I-1080.
A3 21258 25-31Mayo

ZEQUEIRA 52-A, altos modernos, sala, comedor, tres cuartos, baño intercalado, cocina de gas. Informes: M-2863, F-2124. Llave en la bodega.
A3 20563 21-31 Mayo

ALQUILO casa Consejero Arnago 78 cerca Buenos Aires, sala, comedor, dos cuartos, cocina, servicios, patio tierra, precio situación. Llave en 80. Informan General Lee 21, Teléfono: FO-7501.
A3 20994 23-31 Mayo

ALQUILO casa sala, dos cuartos, comedor, cocina, servicios, cielo raso, Santa Teresa 14½ B. Llave en el 14-B.
A3 21217 25-2 Junio

SANTA CATALINA 1¼ y 1½ Cerro, portal, sala, comedor, tres cuartos, baño y cocina. La llave en el 1¾ Informan Telf. I-3368.
A3 21984 29-1 Junio.

SE ALQUILA Primelles 20, a la brisa, portal, sala, comedor, 3 cuartos, baño, cocina y patio. Precio de situación. Informan I-5057.
A3 21735 28-31 Mayo

ALQUILERES

NO PASE CALOR. Viva sabroso y barato, casas de Huergo. Alquilo, Churruca y San Cristóbal hermosa casa alta moderna esquina Fraile, sala, saleta, cuatro grandes habitaciones, comedor, hall, baño completo, cocina, calentador, a una cuadra de la Calzada un verdadero sanatorio, regalada $35.00 San Cristóbal uno y tres altos sala, saleta, dos habitaciones, baño, cocina moderna $32.00. Churruca cinco, portal, sala, saleta, dos habitaciones, baño, cocina, dos patios, $22.00. Infanta 62, portal, sala, saleta, dos habitaciones, baño, cocina, patio, $14.00. San Carlos letra E., esquina a Moreno, sala, saleta, dos habitaciones, baño, cocina, gran patio, $16.00. Churruca 11, portal, sala, saleta, 3 cuartos, baño intercalado completo, comedor al fondo, patio y traspatio, en $35. Informes Encarnación 19. Víbora, Telf. I-6294.
A3 21981 29-2 Junio

SE ALQUILAN los modernos altos de la Calzada del Cerro, esquina a Patria, muy cómodos y frescos, con doble servicio y cocina de gas, y los bajos para establecimiento. Llaves en los altos. Informes, Obrapía esquina a San Pedro, almacén, teléfono A-2702.
A3 22047 29 jun 5

DOMINGUEZ 17-E, esquina a Falgueras, Cerro, chalet compuesto de jardín, portal, sala, recibidor, cuatro cuartos, comedor, baño intercalado, cocina, cuarto y servicio criados y garage. La llave al fondo número 17. Informan Telf. I-3368.
A3 21985 29-1 Junio

DOS CASAS

baratísimas y modernas, $20 con sala comedor 3 cuartos, San Cristóbal 16, bajos y altos, esquina a Prensa una cuadra paradero tranvías del Cerro. Llaves: bodega de esquina. Dueño: Daoiz 15. Telf. I-6898.
A3 21979 29-3 Junio

CERRO. Alquilo casa muy fresca, propia para numerosa familia, 6 habitaciones, doble servicio, $26. Auditor 33. Informan, U-6858. Llaves en la bodega.
A3 21708 27 jun 2

ALQUILO los modernos altos Calzada del Cerro 713 esquina a la Rosa, sala, recibidor, 3 cuartos, baño intercalado, 2 colegios al frente $28, casitas a $20. Informan Corrales 30, A-1971.
A3 21801 28-7 Junio

A-4. Marianao y sus Repartos

SE ALQUILA lindo chalet en el Reparto Almendares, calle C y 16, frente al Parque Japonés, jardín, portal, sala, hall, comedor tres habitaciones, buen baño, cuarto y servicios de criados y garage. La llave en la bodega de 14 y B. Informes F-5242.
A4 21000 23 jun 2

CASITA en $23 Marianao, en Buena Vista calle 1a. entre 6 y 7, Avenidas, portal, sala, tres habitaciones, baño intercalado, cocina etc. Llave al lado. Telf. F-5557.
A4 20587 21-3 Junio

SE ALQUILA la casa calle 10 y Avenida 11, a una cuadra del hotel Almendares. La llave en la bodega. Informan Telfs. X-2587 A-8465.
A4 21399 26-31 Mayo

MARIANAO. Alquilo casa moderna, $20, portal, sala 2 cuartos, comedor, baño, todo amplio de 4x4 Avenida 5a. y 7, Buenavista. San Miguel 4, «El Ariete» Díaz M-4141.
A4 21914 29-6 Junio

ALQUILO calle 6a. entre 1a. y 3a. Reparto La Sierra, portal, sala, recibidor, comedor, una habitación, baño, cocina, pantry en los bajos, 5 habitaciones y baño en los altos, garage y jardín. Precio 100 pesos. Informan 23 núm. 396. F-5495
A4 22101 30-9 Junio

SE ALQUILA barata la casa Pasaje A, núm. 6 netre 4 y 5 en la Ceiba con portal, sala, cuatro cuartos y patio grande.
A4 21966 29-2 Junio

MIRAMAR. Alquilo por contrato pequeña, pero linda casa en este Reparto. Informan en Oficina Torre del Reloj. 5a. Avenida Telf. FO-1341.
A4 21983 29-3 Junio

EN 14 PESOS

con luz, moderna casita de dos habitaciones; cocina; servicios y patio, completamente independiente. Calle 3 número 65, entre 16 y 18 Reparto Almendares, FO-2429.
A4 21993 29-31 Mayo

ALQUILO con sin muebles casa calle 18 entre 7a. y 9a. Miramar, jardín, portal, sala, hall, biblioteca, cuarto toilet, comedor, pantry, cocina, cuarto criada, baño, closets. Altos: terraza, 4 cuartos, closets, 2 baños, salita, pantry, Aparte: garage 2 máquinas, 2 cuartos criados. Se enseña 2 a 5 p. m. Informan F-5747 y U-1713.
A4 20916 23-2 Junio

REPARTO Almendares, frente Ursulinas alquilo casitas independientes completas, jardín, sala, cuarto, servicios y patio. Precio $7 a $17. Informes encargado, calle 13 esquina a 2. M-2863.
A4 21756 28-7 Junio

GENERAL LEE y Reina. Marianao. Chalet moderno, sala, comedor, tres cuartos, hall, etc. Gran solar cercado. Informes: M-2863. Llaves en General Lee No. 3.
A4 21755 28-7 Junio

REPARTO MIRAMAR, próximo a desalquilarse, alquilo chalet de dos plantas, calle 10 entre Quinta y Séptima Avenida, puede verse de 10 a.m. a 3 p.m. Informan: A-0163 F-6489.
A4 20653 21-31 Mayo

SE ALQUILA, calle 10 entre 1 y 3, reparto Almendares, los bajos del hermoso chalet, sala, comedor, tres habitaciones y servicios. Llave en los altos. Informes, A-2738, joyería El Gallo.
A4 21166 25 jun 2

ALQUILO: Núñez 19, entre Miramar y Lanuza, Reparto Columbia, cerca La Tropical, moderna y acabada de pintar, muy fresca, buenos colegios fáciles comunicaciones, con portal, sala, tres dormitorios, comedor cocina, baño intercalado completo agua fría y caliente con abundancia, patio amplio con entrada independiente, alquiler módico. La llave, en Miramar 105. Informes: Prado 125 Teléfono A-1556.
A4 21462 26—2 Junio

SE ALQUILA en la calle 6 del Reparto La Sierra, un hermoso chalet de dos plantas, cinco habitaciones dos baños, dos terrazas en los altos, muy decorado los bajos, garage, jardines, habitaciones criados, razón y llaves calle 28 del Reparto Miramar a 2 de La Sierra, Telf. FO-1542, precio arreglado.
A4 21553 27-6 Junio

FRENTE al colegio de Belén, alquilo hermoso y bonito chalet de dos plantas, hace esquina, tiene garage para dos máquinas, cuarto de criados, Véalo, calle B esquina a 7, Reparto Benítez, Marianao, llave en la misma. M-3240.
A4 22051 29 jun 1

ALQUILO REPARTO La Sierra, 7 entre 8 y 10, casa de dos plantas 5 cuartos, garage y cuarto para criado, agua abundante. Una cuadra del tranvía. Próximo al Colegio Ursulinas. FO-1423.
A4 21894 29-31 mayo

A-5. J. del Monte y Víbora

SE ALQUILA. Hermosa residencia en la Loma del Mazo, chalet Vista Hermosa, situado en la calle de Luz Caballero entre Carmen y Patrocinio, dos plantas con hermosas habitaciones y baños modernos, terraza con la mejor vista panorámica de la Habana, jardines y terraza artística, agua en abundancia, calentador para todo el servicio de la casa, garage para dos maquinas, cerca de los Colegios Lourdes y Maristas, se da contrato. Precio de situación. Informes en la misma Teléfono I-1048. Puede verse de 2 a 5 p. m.
A5 J. I. R. Indf.

CARMEN 6 hermosa casa esquina a San Lázaro, propia para dos familias. Informan M-2090.
A5 21825 28-31 Mayo

M.E.C.D. 2016

ALQUILERES

MODERNOS ALTOS o bajos, con gran vista a la Habana, muy frescos y a una cuadra paradero tranvías Víbora. Terraza, sala, hall, 4 cuartos, baño completo. Precio reajustado. Informan: Patrocinio 6.
A5 21204 25-1 Junio

VIBORA. Alquilo hermoso chalet, 2 plantas, sala, comedor, hall, siete habitaciones, dos baños, garage, jardines, agua abundante, calle 2a. entre Josefina y Genaro Suárez. Informan: FO-1100.
A5 22143 30-6 Junio

ALQUILO Lacret y Pasaje Este, una casita baja. Informes, Zanja y Galiano. Telf. M-4797.
A5 21856 28 jun 1

ALQUILO casita moderna propia para matrimonio muy ventilada con sala, cuarto, cocina, patio, servicios, luz y azotea 13 pesos. Informan Lacret letra 1, entre Cortina y Figueroa.
A5 21373 26-3 Junio

ALQUILER reducido $30. Princesa 10. Modernos bajos, sala, saleta, 4 habitaciones, baño intercalado, mucha agua, servicios criados. Véala 2 a 4. Informes: M-2520.
A5 21355 26-31 Mayo

VIBORA. Calle Carmen esquina a Strampes, casa con jardín y portal, a las dos calles, sala, saleta, gabinete, tres habitaciones, baño completo, cocina, cuarto y servicio de criados y garage, se alquila en $50.00 Informan Telf. F-2314. La llave en la bodega.
A5 21646 27-1 Junio

PRECIOSO PISO ALTO
$30.00, alquilo primer piso de San Joaquín 126 casi esquina Cristina, lugar bueno, (cerca de todo) sala, recibidor, tres cuartos, comedor, baño completo, pasillos, cocina gas, servicios criados, todo moderno (es un sanatorio) magníficos pisos, informes al fondo Calzada Jesús del Monte 137 A, 2o. piso.
A5 21158 25-2 Junio

SE ALQUILA en $40.00 la bonita casa calle Octava número 37 entre Milagros y Avenida de Acosta con sala, saleta, cuatro cuartos de familia, dos de criados, comedor, baño completo, cocina con calentador, garage y servicios de criados, a una cuadra del Parque de Lawton. Informan Telf. F-1321 y M-1382.
A5 21953 29-4 Junio

VIBORA. Alquilo Milagros 82 entre San Anastasio y Lawton, moderna, jardín, portal, sala, saleta, 2 cuartos, baño completo, cocina, patio, traspatio grande tierra, $26, Telf. A-5826.
A5 21972 29-1 Junio

ALQUILO dos casas, veinte metros 10 de Octubre, con sala, comedor, dos cuartos, patio, traspatio, llave bodega 10 de Octubre y Municipio, teléfono X-2235.
A5 21932 29 jun 6

O-FARRILL 68, se alquila, para matrimonio o corta familia, linda casa, con todas las comodidades modernas, y decorada. En $35. Informan, teléfono I-2484.
A5 C6363 29 jun 1

SE ALQUILA la casa Estrada Palma 89, compuesta sala, hall, 6 habitaciones, comedor al fondo, baño intercalado, servicio de criado y gran patio. Informan, teléfono F-6722. La llave en la misma.
A5 21938 29 jun 4

ACCESORIA nueva, alquilo en 12 pesos, con luz, Princesa y San Luis, dos cuadras tranvía 10 de Octubre, teléfono A-6359.
A5 22058 29 jun 1

ALQUILO altos de Concepción y Norma, compuesto de 3 cuartos, sala, saleta, baño completo, agua abundante. Informan A-0590.
A5 21367 26-3 Junio

LAWTON 27 altos, entre Concepción y San Francisco, se alquila con sala, comedor, tres cuartos, cocina grande y su correspondiente servicio. Informan Departamento de Administración de Bienes, Rosales y Lavedan. Teléfono M-6947.
A5 21726 28-7 Junio

LAWTON 83, se alquila casa con sala, recibidor, tres cuartos grandes, baño, corredor, cocina y un gran patio. Informan Rosales y Lavedan, Administración de bienes. Teléfono: M-6947.
A5 21727 28-7 Junio

VIBORA. Alquilo hermoso, ventilado chalet en Agustina, entre Andrés y Lagueruela, ocho habitaciones servicios dobles criados, garage. Informan. A-4351. Concordia 47 altos.
A5 21760 28-2 Junio

MUY BARATA alquilo esquina moderna, portal, sala, comedor, dos cuartos, baño completo, cocina, patio, 400 metros de terreno, a una cuadra del carro, guaguas y parque. Ave. de Acosta y Novena, Reparto Lawton. Torreiro, A-4586, de 2 a 5 y M-9490, de 5 a 7.
A5 21765 28-2 Junio

SE ALQUILAN casitas en la calle Concejal Veiga entre Estrada Palma y Libertad, con sala, saleta, dos cuartos, cocina, cuarto de baño, con aparatos sanitarios. Se dan baratas. Informan en la misma. La encargada.
A5 21818 28-7 Junio

ALQUILO en 15 pesos Pocito 17 entre 15 y 16 Reparto Lawton, portal, sala, dos cuartos, cocina, baño separadamente, tres habitaciones al fondo, en 10 pesos.
A5 21904 29-1 Junio

SANTA IRENE 19 una cuadra Calzada, sala, columnas, tres habitaciones, comedor al fondo, baño moderno, servicio criados.
A5 21893 29-3 Junio

SE ALQUILA casa Jesús del Monte número 73 altos, dos cuadras esquina Tejas, terraza, sala, comedor, tres habitaciones, baño, agua caliente, doble servicio ycocina de gas. Precio: $40.00. Informan Monte y San Nicolás, café. Telf. A-4635.
A5 21928 29-3 Junio

JESUS DEL MONTE 156
Altos muy espaciosos: sala, saleta, terraza, gabinete, cuatro cuartos, uno en la azotea: cocina, baño con doble servicio $35.00. Llave al lado. Informes teléfono M-4803.
A5 21912 29-1 Junio

SE ALQUILA la casa Flores 6 entre Agua Dulce y Serafines, portal, sala, 2 cuartos, servicio intercalado, cocina, agua fría y caliente, el inquilino actual informará hasta el lunes.
A5 21994 29-2 Junio

ALQUILO casa moderna toda decorada, cerca del tranvía y ómnibus con portal, sala, comedor dos cuartos, baño completo, cocina y patio. Llave e informes San Mariano y Revolución. I-6015.
A5 21989 29-1 Junio

ALQUILO dos casas San Indalecio entre Serafines y Agua Dulce, portal, sala, comedor, tres cuartos y demás servicios, Telf. U-3290.
A5 21813 28-5 Junio

SE ALQUILA en Calzada de la Víbora esquina a Genaro Sánchez, frente al paradero de la Havana Central, un piso alto moderno, sala, hall, dos cuartos, terraza y servicios. La llave en la esquina. Informes Obispo 16.
A5 21246 25-1 Junio

SE ALQUILA hermosa casa Avenida de Porvenir 48, sala, comedor, cinco habitaciones, baño intercalado y servicio completo de criados. Informan Dr. Soler, Telf. A-4887.
A5 21619 27-3 Junio

VIBORA, Se alquilan los altos y bajos, Calzada 574, esquina Vista Alegre, todo confort, sala, 2, 3 y 5 habitaciones, frescos y cómodos, precios de situación, hay siempre agua. véalos si quiere vivir en lo mejor de la Víbora. Informes allí.
A5 21316 25 jun 2

MILAGROS B, entre Calzada de Jesús del Monte y Principe Asturias, portal, sala, comedor, tres cuartos, patio y servicios. Llave al lado. Informes: Obispo 16, altos.
A5 21242 25-1 Junio

SE ALQUILA moderno chalet con jardín, portal, terraza, sala, comedor, cinco habitaciones, hally cuarto de criados, en Concejal Veiga 5, esquina Estrada Palma, Víbora. Las llaves en la bodega. Informes: Obispo 16.
A5 21249 25-1 Junio

VIBORA, MENDOZA
Juan Delgado y Estrada Palma, frente a la línea de los carros, se alquilan unos hermosos altos propios para corta familia. Su alquiler es de istuación. Informan en al bodega. Teléfonos I-7589 y F-1482.
A5 21694 27 jun 3

ALQUILERES

SE ALQUILA hermoso chalet Castillo, de dos plantas y sótano, garage etc. capaz para dos familias. San Lázaro y Vista Alegre, Víbora. Informes: Telf. M-1129 y M-4740. Precio $80.00 Cy.
A5 21601 27-3 Junio

CASITAS nuevas, con luz, $13. con patio y demás servicios, independientes, muy frescas y cómodas, véalas hoy mismo. Altarriba y San José, Jesús del Monte. U-9777.
A5 21659 27 my 31

VISTA Alegre entre Juan B. Zayas y Luz Caballero, alquilo casa moderna, bajos, jardín, portal, sala, comedor, cuatro habitaciones, baño intercalado, cocina, servicios y cuarto de criados, garage y traspatio. Se da barata. Informan, I-6790.
A5 21687 27 jun 1

MIGUEL número 3 entre Calzada y Gonzalo, reparto Santa Amalia. Alquilo casa con portal, sala, comedor, tres habitaciones, baño intercalado, cocina, agua abundante, jardín y patio. Informes, I-6790.
A5 21333 25 jun 3

SE ALQUILA, Pocito 54, jardín, portal sala, 2 cuartos baño intercalado completo, comedor, cocina, muchas comodidades más. Informan al lado, muy barata. véala.
A5 21688 27 jun 1

JESUS del Monte, una cuadra de la Calzada y la Iglesia alquilo fresca casa esquina con sala, comedor, tres cuartos, servicios. Informes Quiroga 14.
A5 20934 23-31 Mayo

SE ALQUILA una fresca casita con dos habitaciones, cocina y servicios en quince pesos a personas de moralidad. Carmne esquina a Destrampes, altos de la bodega, Alturas de la Víbora. Teléfono I-7190.
A5 21491 26—2 Jun.

VIBORA a media cuadra del Paradero de los tranvías, Patrocinio 5 alquilo casa moderna. Portal, sala saleta corrida, tres cuartos, baño intercalado, comedor al fondo, cuarto y servicio de criados, cocina de gas, agua abundante. Precio 50 pesos. I-7788.
A5 21488 26—3 Junio

ALQUILO altos Serafines y San Indalecio, Víbora. Sala, comedor, tres cuartos. Lavadero azotea. Llave en la bodega. Informes: M-3198.
A5 21226 25-31 Mayo

A-6. Concha y Luyanó

ALQUILO Pedro Pernas 75, casa con portal, sala, tres habitaciones, baño intercalado, comedor cocina y patio, muy fresca.
A6 21557 27-2 Junio

ALQUILO Juan Abreu 44 por M. Pruna, hermosas casas con portal, sala, dos habitaciones, patio, baño, cocina, y traspatio. Precio de situación.
A6 21558 27-2 Junio

SE ALQUILA moderna casita de recreo con bastante terreno alrededor a precio razonable. Informan: A-4236.
A6 21950 29-5 Junio

MODERNA casa, se alquila en Pedro Pernas 7, con portal, sala y dos grandes cuartos y gran patio, muy ventilada, a una cuadra del paradero de Concha y Luyanó, $20.
A6 22030 29 jun 2

LUYANO. Fábrica y Enma. Se alquila un piso alto, muy ventilado, moderno, higiénico, propio para modesta familia por ser de bajo alquiler. La llave e informes en la letra A, bajos, por Enma, teléfonos A-4296—3131.
A6 22025 29 jun 6

ALQUILO casa moderna, Luyanó, calle Pérez 7 entre Cueto y Guasabacoa, sala, comedor, dos cuartos, cocina, servicios, $20, llave ne la barbería. Su dueño, X-3844.
A6 22031 29 jun 3

SE ALQUILAN espléndidos altos y bajos de la casa Rosa Enríquez esquina a Santa Felicia, compuestos de sala, comedor, cuatro habitaciones, baño intercalado moderno, doble servicio sanitario cocina y terraza. Informan en la misma y por teléfono X-2994.
A6 21650 27-2 Junio

LUYANO. Alquilo a una cuadra de Toyo, Santa Ana y Ensenada accesorias con portal, sala, dos cuartos y servicios a $16, con luz, llaves encargada en la misma. Informan teléfono U-4592.
A6 21712 28-5 Junio

CASITAS BARATAS
y modernas $15. alquilo con sala, cuarto, luz patio y servicios independientes, puerta y ventana a la calle de Herrera, esquina Reforma, Luyanó. Otra en los altos de la mismas condiciones. Informan en bodega de esquina. Dueño Daoiz 15, Teléfono: I-6898.
A6 21930 29-3 Junio

SE ALQUILAN los bajos de la casa M. Pruna y Municipio (Luyanó) a dos cuadras del tranvía, compuesta de portal, sala, cuarto, cocina y servicios, precio $12. Informan en 10 de Octubre 569. Telf. X-1798. La llave en la bodega.
A6 21598 27-1 Junio

SE ALQUILAN los altos de M. Pruna y Municipio, Luyanó, compuesto de sala, 2 cuartos, cocina, comedor, y servicios, a dos cuadras del tranvía precio $18. Informan 10 de Octubre 569. Telf. X-1798. La llave en la bodega.
A6 21597 27-1 Junio

SE ALQUILA la casa M. Pruna 50, esquina a Municipio, Luyanó, compuesta de portal, sala, 3 cuartos, comedor, cocina, servicios y patio, a dos cuadras del tranvía, precio $18; Informan en 10 de Octubre 569, teléfono X-1798. La llave en la bodega.
A6 21596 27-1 Junio

ROSA ENRIQUEZ y P. Pernas, media cuadra tranvías Luyanó alquilo casa nueva, portal, sala, comedor, 2 habitaciones, baño completo, pantry, cocina, patio, pasillos, precio situación.
A6 21604 27-2 Junio

CASA se alquila en Reforma 15 entre Municipio y Rodríguez, con tres cuartos y sala, en 20 pesos, Informan Telf. U-6917, la llave bodega. Esteban.
A6 20894 23-2 Junio

SE ALQUILA en la calle Velázquez casi esquina a Concha, una casa compuesta de sala, comedor, tres cuartos, cocina y baño. Informa, Luis González. U-1157.
A6 21182 25 my 3

SE ALQUILA casa moderna Juan Alonso núm. 14, Luyanó. Precio módico, la llave en el 22. Informan: teléfono X-2587.
A6 21398 26-31 Mayo

A-7. Sto. Suárez y Mendoza.

ONCE pesos, con luz, alquilo casita interior, independiente, a media cuadra de la línea de Santos Suárez. Figueroa 21 entre Santa Catalina y Milagros.
A7 21192 25 jun 4

SE ALQUILAN alturas de Santos Suárez, preciosos altos compuestos de sala, comedor, tres espléndidas habitaciones, baño intercalado completo, cocina con calentador de agua, despensa y servicio de criados, no hay nada más fresco, abundancia de agua sin motor, escalera de mármol, Luis Estévez No. 133 entre Mayía Rodríguez y Estévez, gana $25, fiador o dos meses fondo. Informan: José Río A-4548, llaves en los bajos.
A7 21751 28-31 Mayo

EN PRECIO muy reajustado, se alquila la casa San Benigno 55 esquina a San Bernardino, se compone de terraza al frente y al fondo, recibidor, sala, cuatro cuartos, comedor, cocina de gas, dos baños completos muy lujosos, garage, cuartos y servicios independientes para criados. Esta casa es muy elegante, fresca y ventilada, tiene capacidad para dos matrimonios, está rodeada de jardín, el criado tiene la llave y se puede ver desde las ocho a. m. hasta las cuatro p. m. Informes Bernaza 6, teléfono A-6363.
A7 21818 28-1 Junio

ALQUILO casa San Benigno 77, sala, saleta, recibidor, cuatro habitaciones, baño, comedor, cocina, terraza, garage, lavandería, srevicio criados, jardín, patio, traspatio, Telf. M-1921.
A7 21615 27-11 Junio

SAN INDALECIO 42 B, entre San Bernardino y Santa Irene, casa nueva, brisa y sombra, tres habitaciones y demás comodidades modernas. La llave al lado. Telf. A-1051.
A7 20668 21 my 31

ALQUILERES

SANTOS SUAREZ 3½, altos entre Calzada y Dolores, terraza, sala, comedor, 4 cuartos, baño, cuarto criados, servicio, cocina. Llave 3, altos. Informan I-2191, muy barata.
A7 21400 26-31 Mayo

SE ALQUILAN los dos primeros pisos de San Benigno y Zapotes, frente al parque Santos Suárez, a una cuadra del tranvía, tienen sala, saleta, comedor, tres cuartos, baño completo, cocina, cuarto de criados y servicio, precio, $35 y $30, la llave en la botica. Informan, M-4665.
A7 20510 20 jun 4

SE ALQUILA
San Benigno 56, para familia de gusto, muchas comodidades, tiene garage. Informan, A-3480.
A7 21848 28 jun 1

SE ALQUILA casa moderna, Mendoza núm. 10. Santos Suárez. La llave en el Pasaje. Informan teléfono X-2587.
A7 21397 26-31 Mayo

CASA BUENA grande y barata en $40 la casa Zapotes núm. 9 a media cuadra del Parque Santos Suárez, llave esquina, dueño Salud 23 Habana.
A7 21956 29-2 Junio

EN LO mejor de Santo Suárez, a una cuadra del tranvía, se alquilan 3 casitas muy baratas de moderna construcción, portal, sala, comedor, dos habitaciones, baño intercalado, calentador, cocina y patio. La llave en Goicuría número 34 entre Luis Estévez y Lacret. Informan, teléfono I-2093.
A7 21875 28-3 Junio

DUREGE 71, Santos Suárez, entre Santa Emilia y Zapotes, sala, comedor, cocina, baño, cuarto para criado, garage; altos, cuatro habitaciones y baño. Llave en la bodega. Informan, FO-1906. Precio, $35. Tranvía en la esquina.
A7 22021 29 jun 1

SE ALQUILA una preciosa casa acabada de construir, con dos dormitorios, sala y comedor, servicio completo, es muy amplia y bonita, muy barata. San Leonardo esquina a Flores, Santos Suárez.
A7 22053 29 jun 1

A-9 COJIMAR

FRENTE A LOS BAÑOS, alquilamos modernas casitas independientes, chicas y grandes, con o sin muebles. Luz, baños, cocinas, terrazas al mar. Precio de situación, por meses. M-2131. Villa Ruíz.
A9 21922 29-8 Junio

A-11. Los Pinos y Naranjito

ALQUILO moderna y lujosa casa quinta de Arroyo Naranjo en la Calzada frente a la Iglesia, compuesta de sala, seis habitaciones, comedor, cocina, dos baños de lujo, garage y árboles fruales. Campanario 224. Informan Telf. A-1882.
A11 21971 29-3 Junio

Alquileres Varios

PLAYA de Baracoa, espléndida casa amueblada, cuatro cuartos, sala, comedor al fondo, baño moderno, puente, glorieta, y embarcadero, $300 temporada. Informan: I-4779.
Varios 21962 29-1 Junio

EN ARROYO Naranjo, se alquila casa cuatro habitaciones, dos baños, etc., muy fresca. Informan, FO-3121 A-4446.
A13 21876 28 jun 4

CASA DE CAMPO. Se alquila la casa y batey rodeada de arboleda de una finca a 10 kilómetros de la Habana, propia para pasar el verano, por su situación, tiene luz eléctrica, abundante agua, sobre carretera, con buenos servicios sanitarios, seis dormitirios, garage para dos máquinas y muy fresca. Informes National Trut Cuba 76 y 78, de 10 a 12 m. Sr. Miranda.
A varios 21402 26-1 Junio

B-1. Casas-Apartamentos.

CASITA $13, moderna, dos apartamentos, patio, baño privado, cocina, luz Durege 82 entre Santa Emilia y Zapotes. Llave letra B.
B1 21543 27-1 Junio

SE ALQUILAN, Jovellar 30 y 51, entre Espada y Hospital, apartamentos de sala, comedor, dos habitaciones, baño y cocina, $20, $23 y $32. Llaves en la misma. Teléfono M-9837.
B1 21674 27-31 Mayo

MALECON, Manrique y San Lázaro. Apartamentos modernos, muy frescos en el séptimo piso, se componen de tres y cuatro habitaciones, sala, comedor, cuarto de criado con su servicio, elevador día y noche, pueden verse a todas horas, informes en la misma. M-6589.
B1 22112 30-4 Junio

ALQUILO un departamento con su comedor, cocina, luz, barato, lo más fresco por su situación topográfica. Informan Luz 20-A esquina a San Luis, Víbora.
B1 22123 30-3 Junio

CASA Luz 33 entre Habana y Damas, se alquilan apartamentos y habitaciones altas y bajas, con buenos pisos de mosaico y buen patio central.
B1 20577 21-6 Junio

EDIFICIO «AGUIAR». Industria 72 y medio, amplios apartamentos de dos habitaciones y baño completo, luz, limpieza, teléfono, agua caliente y ascensor, día y noche, moralidad y módicos precios.
B1 18583 8-4 Junio

$20 A $28 Apartamentos modernos, sala, cuarto, comedor, baño intercalado, calentador, cocina de gas; edificio estilo español, San Lázaro y Hospital, la botica informa.
B1 21173 25-4 Junio

LUJOSOS apartamentos, cuatro cuartos, precioso baño intercalado, sala decorada, balcones a la calle comedor fresco, bonita terraza, cocina, calentador, baño criados. Apartamentos más chicos con todas comodidades completamente decorados, Edificio Padrón, Neptuno 251, entre Hospital y Aramburo. U-5158, U-1505.
B1 21492 26—5 Jun.

K ESQUINA 21, Vedado. Edificio de apartamentos muy fresco, alquílanse sala, comedor, dos dormitroios, baño lujoso intercalado etc. informa Avelino.
B1 20967 23-7 Junio

CASAS APARTAMENTOS
De una y dos habitaciones, sala, comedor, cocina, magnífico baño, elevador, desde $30. Independientes, Neptuno 172.
B1 21330 25 my 31

EMPEDRADO 16, primer piso. Se alquilan amplios y ventilados apartamentos para oficinas. Precio $12; $15; $30; y $40. Informan Bufete de Arellano, M-3936.
B1 20921 23-6 Junio

EN CASA moralidad alquilo un apartamento 4 balcones y un comedor, cocina y un cuarto propio para dar comidas, hay dos cantinas. Informan Monte 325, altos de los Parados.
B1 21715 28-31 Mayo

APARTAMENTO lo más moderno, compuesto sala y habitación, baño intercalado, cocina completamente independiente, barato, no dejen verlo que les gustará. Picota 12 y 14.
B1 21150 25-11 Junio

APARTAMENTOS: Hotel Palace, edificio Pérez Benitoa, ofrecemos apartamentos desde 40 pesos mensuales con todo servicio, viva con todo el confort que usted merece, aquí disfruta usted de espléndido restaurant, portales, terrazas, jardines, garage y beauty parlor, Avenida de los Presidentes y calle 25.
B1 21821 28-4 Junio

SE ALQUILAN, Jovellar 30 y 51, entre Espada y Hospital, apartamentos de sala, comedor, dos habitaciones, baño y cocina, $20, $23 y $32. Llaves en la misma. Telf. M-9837.
B1 22032-38 29 my 31

18 PESOS Vedado alquilo apartamento moderno alto de esquina muy fresco, dos grandes habitaciones, sala, servicios, azotea, calle 15 y 20. Informan en los bajos, bodega.
B1 21610 27-1 Junio

SE ALQUILAN en O-Reilly 5, altos, buenos apartamentos bien ventilados, agua fría y caliente y demás servicios si lo desean, precios de situación.
B1 21348 25-31 Mayo

SE ALQUILA apartamento alto nuevo, sala, cuarto, cocina, baño moderno, entrada independiente. Informan la misma 23 y 26.
B1 21934 29-1 Junio

ALQUILERES

EN VILLEGAS 113 1er. piso, se alquila un apartamento y una habitación, luz y teléfono.
B3 21814 28-31 Mayo

B-2. Locales y Naves.

ESPLENDIDO LUGAR
Apropiado para almacén, comercio, industrias. Se alquila la planta baja de la moderna casa de dos pisos, Jesús del Monte 137 A, casi frente Quinta Dependientes, con todos servicios modernos, gran cocina. Informes segundo piso.
B2 21155 25-2 Junio

PARA Julio primero se alquila local para establecimiento en San Lázaro 155, esquina a Campanario. Informan, Cuba 76-78. A-2858.
B2 21864 28 jun 3

GALIANO 23 se alquila un local chico, para comercio. Precio situación. Informan A-2446.
B2 21648 27-11 Junio

SE ALQUILA esquina para bodega o barra, Palatino y Mireles, alquiler módico, contrato, llaves al lado, Carnicería. Informan Telf. U-4592.
B2 21714 28-5 Junio

SE ALQUILA esquina para comercio o industria, Sitios y Subirana, alquiler $30, contrato llaves en la bodega. Informan su dueño teléfono: U-4592.
B2 21713 28-5 Junio

SE ALQUILA en la calle Reyes entre Mangos y Remedios, un local propio para industria, tiene un patio de 400 metros, precio de situación. Informa, Luis González. U-1157.
B2 21183 25 my 31

SE ALQUILA en Desagüe casi esquina a Infanta, un local propio para industria, precio de situación. Informa, Luis González, U-1157.
B2 21181 25 my 31

SE ALQUILA en Concepción de la Valla 2, esquina a Campanario, local propio para comercio o industria. Informa Luis González, teléfono U-1157.
B2 21180 25 my 31

JUSTIZ NUM. UNO
casa de tres plantas con 600 metros cada planta, elevador, monta carga, propia para almacén o industria. Se admiten proposiciones. Informan: teléfono F-2134.
B2 21582 27-2 Junio

EN 35 PESOS, alquilo local amplio, dos puertas, con trastienda, a dos cuadras del Capitolio. Informes café Quinta Avenida, Zulueta 71 esquina Dragones.
B2 21550 27-31 Mayo

PROPIA para almacén de tabaco o industria, se alquila la espléndida casa Consulado 91-93 gran patio cubierto con lucernario. Los altos con departamentos corridos a los cuatro vientos. Precio muy rebajado. La llave en Prado por Animas. Informes: Sr. Manteca, Cuba 76.
B2 21156 25-2 Junio

VIBORA. Se alquila en San Francisco y Armas un local, amplio de esquina para comercio o industria, precio económico en la misma. Informan de 12 a 5.
B2 21885 29-1 Junio

SE ALQUILA a precios de situación, los bajos Jesús María 11, propios para almacén, caben 4000 sacos arroz o su equivalente. Con tres cuartos altos con servicios sanitarios. Informan: Oficios 48 altos, de 2 a 4, teléfono A-7196.
B2 21718 28-4 Junio

SE ALQUILA, O-Reilly 106 y 108, edificio de cuatro plantas, antigua casa Harris Bros., con entrada por O-Reilly y por el fondo. Hay elevador de pasajeros y de carga. Informes, Manzana de Gómez 240, teléfono A-4893.
B2 21949 29 jun 6

SE ALQUILA el local mejor situado de la ciudad. Neptuno 42 esquina Amistad, con 400 metros cuadrados, se da barato. Informan, teléfono A-9317, Galiano 138.
B2 22023 29 my 31

SAN IGNACIO 26, con salones grandes, propios para almacenes, industrias o comercios y cuatro habitaciones altas, para familia, unidos los locales o separados, en precio de situación. Se adaptaría el edificio para subarriendos. Abierta de 10 a 12 m. Informes por el teléfono X-3504.
B2 21900 29 jun 6

PARA CUALQUIER COMERCIO.
Magnífico local moderno, superficie 300 metros, claro y fresco, se alquila Amargura 51 entre Compostela y Aguacate, precio $80.00. Más informes, Compostela 50. A-7769.
B2 20752 22-6 Junio

ANGELES 32, se alquila, propia para mueblería, tiene al fondo 2 habitaciones y una alta, con servicio, alquiler módico. Llave e informes, Angeles y Estrella, café, teléfono X-1778.
B2 22001 29 jun 3

SE ALQUILA un local, propio para barbaría, con instalación de luz y agua, gana 15 pesos. Informan en «La Luna» Paseo y Calzada, Vedado.
B2 20818 22-1 Junio

LUZ 36, planta baja, se alquila una nave propia para establecimiento, almacén o taller. Precio $40. Informan Bufete de Arellano, M-3936. La llave en el bar Nuestra Señora de Belén.
B2 20925 23-6 Junio

PROPIAS para Almacén o Industria, alquilo dos hermosas naves claras y frescas 500 metros en Subirana 73 y 350 en Peñalver 111. Informan Subirana 77 y 79.
B2 20908 23-31 Mayo

NAVE alquilo propia para industria o taller sin columnas precio $40. Omoa 102, entre la calzada y Alejandro Ramírez. Telf. A-4166.
B2 20950 23-2 Junio

25 PESOS local puerta ondulada, armatostes, vidrieras, para baratillo con vivienda cómoda para familia, lado moderna casita, para matrimonio 18 y 1a. Reparto Almendares.
B2 20909 23-31 Mayo

20 PESOS local 250 metros, puertas metálicas, patio central, industria, almacén, depósito X-3774.
B2 20969 23-1 Junio

ALQUILO gran esquina que siempre hubo bodega, buen barrio, 19 y O, Vedado, dos cuadras de 23, tiene gran nevera $25.00 allí la llave. M-7611.
B2 20621 21-31 Mayo

EN GUANABACOA se alquila un hermoso local propio para establecimiento. R. de Cárdenas 26, esquina a Pepe Antonio. Telf. XO-1957.
B2 19950 16-1 Junio

PRADO 55, se alquila este local, propio para cualquier clase de negocio Llaves e informes Sr. Manteca, Cuba 76.
B2 21153 25-2 Junio

NEPTUNO 219
entre Oquendo y Soledad. En precio muy económico se alquila amplio y nuevo local, 6½ m. de frente, 28 de fondo, sin ninguna columna, apropiado para muebles o préstamos, habiendo estado seis años dedicado a este giro. Informes Línea 122, altos, entre 8 y 10, Vedado. Telf. F-3656.
B2 21590 27-6 Junio

MURALLA 26, se alquila para almacén o comercio. Informan y llaves en Lamparilla núm. 9, Telf. A-2950.
B2 18707-9 8 Junio

MANRIQUE 94 bajos, buen local para industria o comercio, muy barato. Llaves en los altos. Informes Habana 186, teléfono M-1541.
B2 21381 26-8 Junio

LOCAL PARA COMERCIO
En Jesús del Monte 156, Puente Agua Dulce, con 300 metros, una preferencia de cine: portal, dos gabinetes y servicios $70. Llave al fondo Informes M-9803.
B2 21913 29-1 Junio

SAN LAZARO 161 bajos entre Campanario y Perseverancia, salón corrido, propio para comercio. Precio de situación. Llave botica. Informes teléfono F-1036.
B2 21975 29-1 Junio

ZANJA 37 al lado teatro chino, local amplio y ventilado, propio para establecimiento o depósito $40. Informan Empedrado 33. Telf. A-8502.
B2 21960 29-1 Junio

LOCAL para bodega. Se alquila con armatostes, mostrador, y nevera, todo moderno, barrio sin competencia, con vida propia. Paradero del Cerro, Havana Park No. 1.
B2 20957 23-31 Mayo

BUENA OCASION. Cedo con enseres y alquiler muy bajo, un bonito local propio para cualquier giro, en Neptuno 18. Librería. Informan en el mismo.
B2 21439 26-1 Junio

ALQUILERES

SE ALQUILA un hermoso local en San Nicolás y Corrales propio para pollería o carbonería o puesto de frutas o barbería. Está en esquina una cuadra de Monte, se da muy barata, precio de situación, Telf. M-4211, bodega.
B2 21255 25-31 Mayo

HERMOSO local para comercio, se alquila en San Ignacio núm. 84 con hermosos entresuelos para Oficina, Dr. Arturo Fernández, Telf. M-2602.
B2 21228 25-31 Mayo

PARA ESTABLECIMIENTO
Se alquilan los bajos de Monte esquina a Aguila. Informes Edificio Bacardí, Apartamento 401, Sr. Francisco Torres. Telf. A-7830.
B2 21564 27-6 Junio

CALLE MARINA número 36 al 40, Avenida de Washington, se alquila espléndido local con salida a la calle Hornos con más de 1,200 metros cuadrados de superficie. Informan: Rosales y Lavedan, Depto. Administración de Bienes. Telf. M-6947.
B2 21730 28-7 Junio

PARA Establecimiento se alquila un hermoso local Neptuno No. 137, entre Escobar y Lealtad. Informes: U-5620.
B2 21810 28-5 Junio

SE ALQUILA
Un local propio para establecimiento situado en la calle de Reina número 52 entre las calles de Manrique y Campanario. Precio de situación. Informan Bubete Morales y Solís, Manzana de Gómez 524 y 525. Telf. A-9250.
B2 21386 26-5 Junio

GRAN almacén, se alquila muy barato, situado en Cuba, Desamparados y San Isidro, muy apropiado para almacén de víveres, depósito de productos del país, con capacidad de 1,500 metros cuadrados, con salidas por las tres calles, inmediato al ferrocarril cuyos carros pueden descargar en el mismo almacén, próximo a los muelles y con entrada privada de camiones por Cuba. Tiene dos romanas en los altos. Informan en Obispo 16. La llave en el café de la esquina.
B2 21252 25 jun 1

B-3. Departamentos.

ALQUILO, departamento independiente bajo, todo servicio, Espada 24, entre San Rafael y San Miguel. Informes allí encargado.
B3 21757 28-2 Junio

VEDADO alquilo a corta familia un departamento interior, entrada independiente, salita, 2 cuartos, luz y servicios dentro del mismo, propio para personas solas. F-215 casi esquina 23, hay teléfono.
B3 22134 30-3 Junio

SAN IGNACIO No. 25 Antes de mudarse vea estos departamentos acabados de fabricar, muy amplios y ventilados, desde $10.00 con luz. Informa el encargado. Telfs. A-9738 y F-3365.
B3 22157 30-14 Junio

SE ALQUILA departamento moderno, compuesto dos habitaciones, cocina, baño y servicio, Jesús del Monte 303, frente a Santos Suárez. Informan en la peletería La Americana, Belascoaín 28, teléfono U-5117.
B3 21753 28 my 31

EN ANGELES 16, altos, alquilo un departamento con balcón a la calle, claro, amplio, fresco, agua abundante, casa tranquila.
B3 21852 28 jun 1

SAN LAZARO 222-224, entre San Nicolás Manrique, alquilo, $25 con luz, departamento moderno, sala dos cuartos, baño, cocina, balcón la calle. Llaves, portero. Informes, M-1241.
B3 21872 28 jun 2

MONTE 83, se alquila un amplio y fresco apartamento interior, con sala, dos cuartos, comedor, cocina y servicios. Informan en los bajos. The Stadium.
B3 21862 28 my 31

CALZADA y Dos. (Vedado) Edificio Martí, se alquilan departamentos en el primer y segundo piso, por Calzada y por la calle Dos. Para verlos en la misma de 9 a 12. Informes señor Manteca. Cuba 76 y 78.
B2 21152 25-4 Junio

ROMAY 44
Se alquilan los más higiénicos departamentos, de sala, dormitorio, servicio, patio y luz, de 12 a 16.
San Ramón 28 bajos entre Romay y Príncipe espléndida y cómoda casa de sala, comedor, 3 cuartos, lavadero patio, servicios $32.
Príncipe 5 bajos casita de sala, comedor 2 cuartos, cocina, patio y baño $19.00
B3 21717 28-3 Junio

LA VIZCAINA
Gran casa para familias. Se alquilan departamentos y habitaciones todas con vista a la calle, agua corriente y caliente, a todas horas, comida a la española y criolla, también servimos comida a domicilio. Belascoaín No. 64.
B3 21142 25-31 Mayo

HERMOSOS Departamentos independientes vista a la calle, lavabo de agua corriente y luz. Precios de situación. Lamparilla 63 esq. a Villegas.
B3 20215 18-2 Junio

VIBORA en el paradero, alquilo departamentos modernos, altos almacén víveres San Ramón. Sala y un cuarto grande, baño y cocina de gas con luz, 13 pesos. Informes I-7788.
21489 26—3 Junio

SE ALQUILAN departamentos en Monte 133, entre Angeles e Indio. Informa: la encargada en la misma.
B3 21483 26—5 Junio

ALQUILO apartamento con ventanas a la calle, entrada independiente luz, teléfonot etc., para oficina, profesional o familia seria. Aguacate 30 bajos, entre Tejadillo y Empedrado.
B3 21497 26—31 My.

SE ALQUILA en Armas entre San Francisco y Milagros, un departamento compuesto de sala y dos cuartos, cocina y baño, precio de situación. Informa, Luis González. U-1157.
B3 21178 25 my 31

LAMPARILLA 19 altos, se alquila departamento de dos habitaciones y con frente a la calle en casa seria de pocas familias. Informan la encargada.
B3 21905 29-3 Junio

EN CASA de un caballero solo, se alquila, también a caballeros exclusivamente, un departamento compuesto de sala y dormitorio, amueblados, con baño e inodoro privado, luz eléctrica, completamente independiente, entrada directa a la escalera. Neptuno 251, segundo piso. Preguntar por el encargado.
B3 21892 29-3 Junio

DE 15 A 20 Pesos departamentos de dos y tres habitaciones, claras y ventiladas, servicios propios: instalación eléctrica. Compostela 113, entre Muralla y Sol.
B3 21600 27-1 Junio

SE ALQUILAN apartamentos de sala, cuarto y baño y cocina, todo independiente, modernos en la calle 3 entre 6 y 8, Reparto La Sierra, Marianao.
B3 21622 27-31 Mayo

PALACIO "AYESTERAN"
Se alquilan Departamentos, sala, cuarto; baño completo, precios muy rebajados, luz toda la noche, Ayesterán 8, casi esquina a Carlos III Telf. U-7200.
B3 20574 21-5 Junio

ALQUILO amplia, clara y fresca sala, con balcón a la calle; una habitación interior, con saleta, y otra en la azotea independiente con servicio, todas baratísimas; doy llavín, hay teléfono, punto inmejorable, Compostela 58 entre Lamparilla y Obrapía.
B3 21997 29-2 Junio

DEPARTAMENTOS Espada 11 altos modernos, entre Jovellar y Vapor, 2 cuartos, baño, cocina 16 pesos, con luz. Teléfono U-4671, encargado.
B3 22003 29-2 Junio

NEPTUNO 42, altos, esquina Amistad, se alquilan departamentos ventilados, con vista a la calle y alumbrado. Informan en el mismo y teléfono A-9317.
B3 22022 29 my 31

B-4. Habitaciones

SE ALQUILA en Galiano y Trocadero una habitación, altos del bar. Informa, Luis González. U-1157.
B4 21177 25 my 31

ALQUILERES

HABANA 109, segundo piso, casa de familia alquila habitación a hombres solos o matrimonio sin niños, lavabo agua correinte, hay teléfono.
B4 21585 27 my 31

AGUIAR 92 entre Obispo y Obrapía habitaciones $7 $10 $15 departamentos para oficinas $10 $15 Sol 79 habitaciones departamentos $6 $10; $15 luz toda la noche.
B4 20987 23-7 Junio

MONTE 397, habitaciones departamentos tres piezas, cocina, $9, $10 $12. Casitas $15, $14. Sol 79 habitaciones, departamentos $6, $10, $15. Industria 115 habitaciones balcón $12, $15.
B4 20988 23 jun 7

CASA ALMENDARES. Infanta y Carlos III, habitaciones frescas, precios verdadera situación, en ella excelente comida. Carros, ómnibus, cerca ciudad y repartos. U-3827.
B4 21363 26-25 Junio

DE OCHO hasta 16 pesos habitaciones altas y bajas, amplias y frescas, casa de buena presencia y mucho silencio. Luz, llavín y teléfono, Reina 92.
B4 21232 25-2 Junio

MURALLA 55, altos, entre Habana y Compostela, alquilo dos espléndidas habitaciones juntas o separadas, lavabo agua corriente terraza, baño, luz, teléfono, balcón a la calle, casa tranquila, precio situación.
B4 21752 28-31 Mayo

NUEVO MALECON
CUBA 22
¿Quiere vivir fresco y económico? Alquile su habitación o apartamento en este edificio de seis plantas, situado frente al Morro, baño con agua caliente.
B4 21804 28-2 Junio

OBRAPIA 96 y 98
Se alquilan habitaciones con balcón a la calle y un gabinete de mamparas y otras interiores, grandes y frescas, lavabos de agua corriente luz toda la noche. Son especiales para oficinas u hombres solos, matrimonio solo. Precio de situación. Informes el portero.
B4 20573-20579 21-31 Mayo

HABANA 109, segundo, Alquila grande habitación con agua dentro, propia para dos personas de moralidad. Casa particular. Hay teléfono.
B4 20667 21 my 31

REINA y Belascoaín. Altos del café, por 15, 20 y 25 pesos, amplias y frescas habitaciones amuebladas, para una y dos personas, nunca falta el agua caliente y fría.
B4 20768 22-6 Junio

PICOTA 60, entre Merced y Conde: Se alquilan habitaciones altas y bajas a $8 y $7. Informan Bufete de Arellano, M-3936.
B4 20919 23-6 Junio

PARRAGA 15, entre Santa Catalina y San Mariano, Víbora, se alquilan habitaciones desde $5.50 informan: Bufete de Arellano, M-3936.
B4 20920 23-6 Junio

SE ALQUILAN hermosas habitaciones decoradas con baños intercalados. Chalet particular, línea en la puerta. Almendares. F-O-2963.
B4 21162 25-1 Junio

AGUILA 107, 1er. piso entre San Rafael y San Miguel, alquilo dos habitaciones, balcón a la calle, otras interiores con agua corriente, todas muy frescas y ventiladas. Doy comidas y admito abonados al comedor. Reparto cantinas.
B4 21146 25-31 Mayo

MALECON 46 entre Aguila y Blanco se alquila una o dos habitaciones con todo servicio, es casa moderna, amplia y de respetable familia.
B4 20742 22-5 Junio

ALQUILO habitaciones amplias, 4 x 4. Galiano y Barcelona, todas balcón calle, teléfono, agua abundante, luz toda la noche, baratas, mucho aire y sol, casa moralidad. Informes a todas horas.
B4 20677 21 my 31

PAJARITO Y CLAVEL
Se alquilan habitaciones a precios de situación. Teléfono U-1710.
B4 19442 13-12 Junio

EN LO MAS alto del Reparto Alturas Almendares y en casa de familia honorable, alquilo hermosa y fresca habitación amueblada y con toda asistencia, propia para matrimonio sin niños o señora sola. Se dan y piden referencias. Telf. FO-1472.
B4 21593 27-31 Mayo

SE ALQUILA una estupenda habitación en lo más cómodo y distraido del Vedado, con todas sus comodidades.
B4 21895 29-3 Junio

INDUSTRIA 28 altos, alquilo habitación, hay teléfono, si se quiere doy comida. Es casa de moralidad.
B4 21978 29-1 Junio

EMPEDRADO 33 entre Habana y Compostela, frescas y amplias habitaciones con o sin muebles, hombres solos a ocho y diez pesos, teléfono, luz, lavabo agua corriente, igual en Chacón 24. Informan en las mismas.
B4 21961 29-1 Junio

ALQUILO baratas habitaciones brisa, lavabo agua corriente, baño caliente, comida superior, punto inmejorable, casa estricta moralidad. Galiano 90, principal.
B4 21826 28-31 My

SE ALQUILAN hermosas habitaciones con baños completos, con muebles o sin ellos, en Reina 23 entre Angeles y Aguila.
B4 21838 28-31 Mayo

HABITACIONES A $4.00
Mensuales, en Inquisidor número 14 Casa de moralidad, con buenos servicios sanitarios, abundante agua, luz eléctrica toda la noche, hay teléfono.
B4 21861 28 my 31

SE ALQUILAN espléndidas y ventiladas habitaciones desde $10 en adelante a personas respetables. Prado 29, altos, teléfono A-7641.
B4 21869 28 my 31

GRAN CASA. familias Zulueta 36, F. altos, magníficas habitaciones, excelentes comidas, individualmente, $30, dos $50; tres $75; estricta moralidad. Lugar céntrico. Junto tranvías. ¡Visítenos! Telf. A-6512.
B4 21433 26-2 Junio

EN CASA de familia se alquila una habitación propia para persona sola; se da barata. Chacón 5 altos, Informan en la botica.
B4 21749 28-31 Mayo

HABITACION, desayuno, buenas comidas, Matrimonio $45; una persona, $23, Muralla 59 primer piso, entre Habana y Compostela. Teléfono A-6579.
B4 21306 25 jun 4

SE ABRIO gran casa para familias. Amargura 34, próxima a todas las oficinas, habitaciones amplias, ventiladas, vista a la calle e interiores, agua en todas, teléfono, piso de granito, edificio moderno de $10 en adelante. Véalas a todas horas. en Chacón 10, hay altos y en bajos de $8 en adelante con vista a la calle, hay teléfono, casa moral.
B4 21413 26-4 Junio

RESPETABLE familia alquila a hombre solo. habitación amueblada a la moderna; casa fresca y céntrica; $25; teléfono A-1466.
B4 22013 29-1 Junio

VEDADO. Se alquilan 2 cuartos a señora, o guardar muebles casa particular, Telf F-1119.
B4 21827 28-1 Junio

HABITACIONES en Obispo 59, altos del café Europa, con lavabo, a hombres solos, desde 10 pesos, hay baño con agua abundante y luz toda la noche.
B4 22029 29 jun 1

SE ALQUILA una habitación con balcón a la calle, a hombre solo, teléfono A-9330.
B4 22039 29 jun 1

EDIFICIO Abadín. Cuba 86, casi esquina Teniente Rey, edificio moderno, fresco, tranquilo, habitaciones con lavabos, amuebladas, ropa cama, criados, luz, teléfono, baño caliente, desde $14. No cocinamos, A-5551.
B4 21308 25 jun 2

FAMILIA americana alquila un cuarto amueblado con baño privado, otro en los bajos, precio cómodo. Concordia 2 altos.
B4 21723 28-4 Junio

ALQUILERES

SE ALQUILAN habitaciones espléndidas y frescas en Monte 348, esquina a Fernandina, casa moderna, agua abundante, grandes baños intercalados a precios módicos.
B4 22113 30-2 Junio

OCASION. Alquilo hermosa habitación, luz, limpieza, teléfono, baño intercalado, inmejorable comida, muebles si desea. Uno $28, dos $44, véanla Neptuno 191 altos entre Gervasio y Belascoaín.
B4 22162 30-3 Junio

ZULUETA No. 32 frente al Instituto, frescas y amplias habitaciones con vista a la calle e interiores, con luz eléctrica, desde $5.00 Informes el encargado. Telfs. A-2683 y F-3365.
B4 22156 30-14 Junio

HABITACIONES AMUEBLADAS.
Calle L, esquina Once, Vedado. También Apartamentos con cocina gas, baños privados, servicios completo, etc. Abonos comidas baratos. Teléfonos, Garage, Jardín. F-5634.
B4 20594 21-31 Mayo

FAMILIA honorable alquila fresca y clara habitación con baño anexo, punto céntrico, frente Capitolio, muy módico precio. Amistad 102. 2o, derecha.
B4 22109 30-2 Junio

MATRIMONIO alquila habitación, grande, amueblada o no, buen baño y teléfono, único inquilino. Infanta 111 bajos entre San José y Valle.
B4 21770 28-31 Mayo

HABITACIONES baratas $6, $8, $12. Departamentos $12, $15, $18. Sol 79, Aguiar 92. Industria 115, Monte 397. San Isidro 63. Luz toda la noche, agua abundante.
B4 20989 23 jun 7

VEDADO. Habitaciones modernas con luz eléctrica a 9, 10 y 11 pesos calle 8 número 253 entre 27 y Zapata. Informes en la misma la encargada.
B4 21744 28-31 Mayo

HABITACIONES: Calzada 10 de Octubre número 655, al lado del paradero de los tranvías. Se alquilan espléndidas habitaciones muy baratas. Se exigen referencias. Informa el encargado de las mismas.
B4 21731 28-7 Junio

SE ALQUILA una habitación fresca, en casa de corta familia, y único inquilino a señora seria de moralidad. Informan Concordia 176 altos. Telf. U-3225.
B4 21824 28-31 Mayo

B-5. Casas de Huéspedes.

HUESPEDES Tejadillo 12 entre Cuba y Aguiar, habitaciones amplias a precios muy económicos, agua caliente a todas horas, magnífico comedor y esmerado servicio, muy cerca de las Secretarías de Estado.
B5 19556 14-5 Junio

CASA DE HUESPEDES
Animas 3 altos. Se alquilan hermosas y frescas habitaciones a la calle, con agua corriente, excelente comida sazonada al estilo Vasco, baños de agua fría y caliente a todas horas, atención esmerada. Se admiten abonados al comedor. Telf. A-4837.
B5 18068 5-4 Junio

HOTEL BELMONT
San Rafael e Industria. Nuevos dueños. Hotel más fresco amplio y mejor situado precios rebajadísimos inigualables, grandes y pequeñas habitaciones y apartamentos con o sin muebles, lujosos baños privados, agua caliente, exquisitas comidas seleccionadas, especialidad a familias residentes y viajeros del interior. M-3773
B5 21290 25-9 Junio

HUESPEDES espléndidas habitaciones con baño privado y toda pensión desde $50 para uno, casa decente y de orden. Telf. M-9758, Reina 55 altos.
B5 21427 26-31 Mayo

NIAGARA HOUSE
Se alquilan habitaciones y departamentos con baño privado y sin baño, con comida y sin comida, también servicio a la carta, casa muy fresca a la brisa. Informan Tomás Carballosa, Prado 47.
B5 20548 21-20 Junio

HUESPEDES Obrapía 99 una cuadra Parque; hermosas habitaciones departamentos con baño: agua caliente todas horas con muebles y sin $14, $18, $20, hombres solos, matrimonios sin niños.
B5 20986 23-7 Junio

HUESPEDES. La Matancera, Reina 83, esquina a Manrique, habitaciones amuebladas con servicios, agua buena comida, ventiladas, vista a la calle, casa de orden, precio para familia, de lo más reducido. teléfono: A-0238.
B5 21955 29-4 Junio

CASA para familias "Pensión Leal". Habitaciones grandes y muy ventiladas, ocn baño privado y vista a la calle. Muy buena comida. Servicio esmerado. Aguila 113, altos, esquina a San Rafael.
B5 21522- 26—2 Junio

B-6. Hoteles.

THE SAVOY
F Y 15, VEDADO
Teléf. F-6616.
Situado en un lugar alto del Vedado, con fá[illegible] y frecuente comunicación con la ciudad y repartos; rodeado de jardines, con 600 metros de hermosos portales. Las habitaciones tienen ventilación directa, teléfono closet y baño particular con agua fría y caliente. Precios moderados incluyendo tres excelentes comidas bien seleccionadas; el servicio en mesas separadas para cada familia
B6 C-6349 4-3 Junio

HOTEL ROMA
Dedicado a familias estables y pasajeros del Interior. Gran reducción de precios; excelente comida. Se admiten abonados al comedor. Roof-Garden. Servicio a la carta. O'Reilly y Aguacate. M-6944. Cable: Romotel.
B6 20436 19-1? Junio

HOTEL LINDBERGH
Animas 58 frescass y ventiladas habitaciones con servicio privado, agua caliente, por días, desde $1 por meses. grandes rebajas. English Spoken.
B6 20578 21-20 Junio

Nuevo Hotel Luz
AMARGURA No. 47, esq. a COMPOSTELA. Teléfono M-2395.
Para familias estables y pasajeros del interior. Se admiten abonados al comedor. Matrimonios 55, 60 mes. Una persona 30, 35, 40 mes. Agua filtrada todos los pisos, baño intercalado, agua caliente, timbres. Departamentos 4 balcones calle 80, 90, 100, desayuno, almuerzo, comida. Por días $1, 2. Muebles nuevos, al frente de su cocina uno de sus nuevos dueños.
B6 17632 2-4 Junio

HOTEL AMBASSADOR
Vedado. Si le interesan precios económicos, le rogamos nos pida informes y le mandaremos detalles y fotografías. Hay portales, terrazas y jardines amplios para sus niños. Antes Hotel "Cecil" A. y Calzada. cerca Baños de Mar.
B6 18031 8-4 Junio.

HOTEL LOS ANGELES
LA SENSACION DEL AÑO
POR $37.00 MENSUALES
Le damos a usted habitación con baño privado, teléfono, elevador, desaynno, almuerzo y comida. No olvide que está céntrico, Aguila 119, teléfono M-6705, casi esquina a San Rafael. acuérdese. estamos a fines de mes.
B6 20959 23-2 Junio

ALQUILERES

QUINTA AVENIDA
HOTEL
Zulueta núm. 71, esquina a Dragones. Alquilo frescas y ventiladas habitaciones con comida para una persona, a $25.00 y $30.00. Para matrimonio, habitaciones y departamentos con o sin baño a 50, 60 y 70 pesos. Espléndida comida y esmerado servicio. Teléfonos A-1000. M-5778, y M-4630.
B6 21546 27-11 Junio

HOTEL BILBAO
De Julio Gutiérrez, (antiguo propietario del Palacio de la Mortera), Prado y Neptuno. Amplias y ventiladas habitaciones a Prado y Neptuno, San Miguel y Consulado, agua fría y caliente, elevador permanente, situación céntrica, a media cuadra del parque Central. Precios económicos, moralidad absoluta, cocina española y criolla. Se admiten abonados al comedor. Jueves, bacalao a la vizcaína. Domingo, olla española. Neptuno 5 teléfono A-9041.
B6 21545 27 jun 4

GRAN HOTEL
Teniente Rey y Zulueta, habitaciones con baños y teléfonos, incluyendo todas las comidas a precios muy reducidos. Procure verlas, ante de mudarse.
B6 21425 26-10 Junio

HOTEL AMBASSADOR
Clientela exclusiva de familias del interior. Muy económico, fresco y amplio, precios muy bajos. No hay lujo. Cocina criolla-española. El más cerca de los baños de mar. Antes Hotel Cecil, A y Calzada, Vedado.
B6 18030 8-4 Junio

HOTEL NUEVO
El más fresco de la Habana
Villegas 110
(Entre Muralla y Sol)
2 personas: **$45 al mes.** 2 personas Todo servicio. 2 comidas, agua caliente a todas horas. Teléfono, elevdor día y noche. Sólo para familias honorables.
Seriedad. Buen trato.
Teléfono M-6674.
B6 21843 28 jun 1

ARRENDAMIENTOS

ARRIENDO finca 18 caballerías 100 metros carretera central, Provincia Pinar del Río, inmejorables tierras, río, casas, donkey. Informan Avenida de Acosta 16. Telf. I-1510.
W 21372 26-2 Junio

GUINES
Arriendo en Melena del Sur la finca La Sabana, 11 caballerías, buenas tierras, tres casas, abundantes pastos, dos pozos, buen motor etc. Informan Cerro 522-A esquina a Lombillo, teléfono I-5828.
W. 21734 28-5 Junio

SE ARRIENDA finca, inmejorable terreno con regadío. completamente aperada. Se pueden sembrar 500 barriles papas. 17 y 6, número 304, Vedado, de 12 a 3.
W 21886 29 jun 1

S-1. Criadas y Criados.

SE SOLICITA una criada de comedor, que sepa su obligación, y tenga recomendación, no muy joven, sueldo $14, teléfono I-3451, en la Calzada del Cerro 699.
S1 21537 27-31 Mayo

27 y 30, Alturas del Vedado, se solicita una criada de manos formal y con referencias, para atender a una niña de cuatro años. Sueldo $20, y ropa limpia, para dormir en la colocación. No se quieren chiquillas.
S1 22073 30-2 Junio

SE SOLICITA criada de comedor, Baños 192, entre 19 y 21 Vedado. Sueldo $20, buena comida y habitación.
S1 22074 30-1 Junio

S-2. Cocineras y Cocineros

SE SOLICITA una cocinera que sepa su oficio y teng recomendaciones, se prefiere duerma en la casa, sueldo, $15. Vedado. 21 número 3 esquina a M, después de las 8.
S2 22052 29 my 31

S-3. Manejadoras.

BUENA MANEJADORA
Para reparto próximo a la Habana, se necesita manejadora blanca, formal, saludable y cariñosa con los niños. Ha de tener práctica en el trato de éstos y saber coser, lavar y planchar sus ropitas. Presentará referencias de las casas donde haya servido. Si no reúne esas condiciones es preferible que no se presente. Informan en O-Reilly número 57, primer piso.
S3 21699 27-31 Mayo

S-5. Jardineros

SE SOLICITA un jardinero o criado para residencia con rigurosas referencias, edad 45 a 50 años, gozando buena salud. Para informes dirigirse a Cuba núm. 90.
S5 21974 29-1 Junio

S-11. Agentes y Socios

NECESITAMOS 2 mujeres prácticas en propaganda de artículo a domicilio. Pagamos sueldo. Trocadero 29, bajos 8 a 9 a. m.
S11 22097 30-1 Junio

FABRICANTES de artículos de mucho porvenir, con insuficiente capital para trabajar debidamente desea socio con tres mil pesos y que tenga conocimiento del ramo de tejidos. El anunciante (español) tiene larga práctica en la industria y preferiría socio con mayor capital para ensanchar una vez comprobada la posibilidad de magníficas utilidades. Informes: A. C. Maceo 76. Guanabacoa.
S11 21903 29-1 Junio

SOLICITO socio de cuarto buena comida 20 pesos, en la misma cuarto para matrimonio con todo el servicio y desayuno 45 pesos. Bernaza 58 esquina a Muralla.
S11 21881 29-31 Mayo

NECESITAMOS nuevamente muchas personas para darles ocupación. En una semana, cualquiera persona estará lista para hacer nuestro trabajo. Despues de cumplirnos, puede atender trabajos para el comercio, ganándose la vida independiente. Con el primer trabajo devolvemos el precio insignificante que cobramos por enseñanza de este utilísimo invento de imprimir sin maquinaria en brillantísimos colores, carteles teatrales, juguetes de madera bellísimos decorados en seda para cojines, carpetas, vestidos, etc. Imágenes, paisajes, anuncios, calendarios, tarjetas de felicitación, calcomanías, impresiones en vidrio, hule, etc. Escríbanos para remitirle amplios informes y primorosas muestras. Instituto of California, Departamento 40 Box 2575 Los Angeles, California.
S11 21896 29-31 Mayo

SOCIO, con dos o tres mil pesos para ampliar una industria en producción. Utilidad segura sobre $250.00 mensuales. Informarán Cobo. Antón Recio 2-A, bajos.
S11 21988 29-2 Junio

SOCIO para establecerse en España que sepa algo de oficina y aporte $5,000, negocio seguro, puede verlo funcionando en ésta sin compromiso alguno, exigimos referencias que a nuestra vez damos. Pida hora para entrevista al A-8225. S. Manzanares, San Lázaro 183, entre Lealtad y Perseverancia.
S11 21623 27-9 Jun.

M.E.C.D. 2016

SE SOLICITAN

NECESITO hombres y mujeres de buen gusto para recomendarles tabacos Hierro. El que los prueba es consumidor seguro. I-6827 M. A. del Toro.
S12 22104 30-2 Junio

SE OFRECEN

O-1. Criadas y Criados

SE DESEA colocar una joven española para criada de manos o cuartos, o para manejadora, con buenas referencias. Informan Telf. F-2120.
O1 21764 28-31 Mayo

SE DESEA colocar una joven española para todo, tiene buenas referencias. Informan Serafines 3, teléfono M-9220.
O1 21716 28-31 Mayo

PARA CRIADO de mano o ayuda de cámara se ofrece joven práctico, con buenas referencias, sale a cualquier parte incluso al exterior. Informan teléfono, M-5752.
O121923 29-31 Mayo

COMPETENTE criado de manos, español, mediana edad, se ofrece a casa particular, voy a donde se ofrezca, sin pretensiones, si es necesario plancho ropa de caballero, tengo referencias. Informan de 7 a 10 y de 1 a 5. Telf. M-4439.
O1 21973 29-1 Junio

MUCHACHA española desea colocarse de criada de manos o cuartos, sabe coser y servir la mesa a la rusa, tiene referencias Telf. FO-2667.
O1 21958 29-31 Mayo

SE DESEA colocar una muchacha de color de 16 años para limpiar por hora en la misma una para cocinar, que sea en el Vedado, teléfono, teléfono F-5009.
O1 21957 29-1 Junio

SE OFRECE para casa particular un criado de manos, también sabe cocinar sin pretensiones, buenas referencias. Telf. I-7805.
O1 21897 29-31 Mayo

SE DESEA colocar una joven española de criada de manos o manejadora, es cariñosa y muy tratable y lo mismo para cocinar con buenas referencias, teléfono F-5110.
O1 21882 29-1 Junio

DESEAN colocarse dos muchahas españolas una para criada de manos, o cuartos, la otra para cocinar y limpiar tienen referencias. Informan teléfono U-8778 Emilia.
22016 29-31 Mayo

SE OFRECE joven español para criado, muy práctico en todo servicio fino, inmejorables recomendaciones, F-4619.
O1 21917 29 jun 1

DESEA colocarse un matrimonio japonés, ella para limpiar o lavar, y él para criado o jardinero. Con referencias, teléfono M-6181.
O1 21902 29 jun 1

SE DESEA colocar joven española para criada de cuartos o de mano, sabe cumplir su obligación y zurcir bien y coser un poco, teléfono F-1938.
O1 22024 29 jun 1

SE DESEA colocar una muchacha española para limpiar y coser, tiene muy buenas referencias, Escobar 113 altos, entre Reina y Salud.
O1 22072 30-3 Junio

SE DESEA colocar una muchacha para corta familia española, teléfono FO-2850.
O1 220070 30-1 Junio

JOVEN español que se desea colocar, de criado de manos y sabe de jardinero, tiene buenas referencias, teléfono F-2084.
O1 22078 30-2 Junio

SE OFRECE joven español para criado de manos, práctico en todo el buen servicio con magníficas referencias de casas conocidas, sin pretensiones, llamen F-2135.
O1 22111 30-1 Junio

DESEA colocarse una joven española de criada de manos o manejadora, tiene buenas referencias, teléfono F-2293.
O1 22166 30-2 Junio

DESEA colocarse una joven española buena criada de manos, o para manejadora o cuartos, tiene referencias de buenas casas de mucho tiempo. Telf. A-4792.
O1 22163 30-1 Junio

SE OFRECE criado japonés habla inglés y poquito español, no tiene pretensiones de sueldo, buenas referencias. A-3343.
O1 21288 25 jun 1

MUCHACHA inglesa desea colocarse como criada de manos o lavandera, sabe muy bien su trabajo, limpia y formal, referencias. A-2398. Maud.
O1 21391 26-31 Mayo

SE OFRECE joven española de criada de manos, tiene referencias, desea casa de moralidad. Informan Habana 206 teléfono A-8044.
O1 21777 28-31 Mayo

DESEA colocarse joven japonés, de criado de manos, en casa particular, tiene referencias. Telf. A-9814. Pregunte por Miguel.
O1 21643 27-31 Mayo

SE DESEA colocar una muchacha española, sabe trabajar bien y es formal. Oficios No. 2, Telf. A-8752.
O1 21635 27-31 Mayo

O-2. Cocineras y Cocineros

DESEA colocarse joven asiático en casa particular, cocina a la criolla, española y americana y sabe repostería, con buenas referencias, informan en el Telf. A-2992 pregunten por Rafael.
O2 20771 22-31 Mayo

JOVEN cocinero chino desea colocarse en casa particular, cocina criolla y española, postre, muy limpio cocina. Persona seria, tiene referencias. X-3056. Dolores 15 Lawton.
O2 21783 28-31 Mayo

UN JOVEN cocinero asiático repostero, se desea colocar en casa particular, cocinar, práctico criolla, española, tiene referencias. Informan: Telf. U-6603.
O2 21785 28-31 Mayo

SE OFRECE buena cocinera repostera, si es un matrimonio sin niños hace limpieza o también para casa de comercio. Telf. M-1043.
O2 21720-21 28 my 31

UNA INGLESA de color desea colocarse en casa de corta familia o matrimonio, sabe cocinar bien a la criolla, y cumplir con su obligación, tiene buenas referencias de la última casa. Telf. FO-2741.
O2 21743 28-31 Mayo

DESEA colocarse una buena cocinera del campo, sabe limpiar y lavar, no tiene pretensiones, hace cualquier trabajo y le gustan los niños. Teléfono M-3272.
O2 21839 28-1 Junio

SE OFRECE joven de color y señora de mediana edad para cocinar y limpiar, buenos cocineros duermen en la colocación con buenas referencias, muy limpios. A-8066.
O2 21891 29- 1 Junio

SE OFRECE un joven español de cocinero, casa particular o comercio, tiene referencias, práctico en su oficio, Telf. A-1727.
O2 21925 29-31 Mayo

UN JOVEN asiático cocinero y repostero se desea colocar casa particular, cocina a la criolla y española, francesa o americana, sabe cumplir su obligación, tiene buenas referencias. Informan Telf. M-5554.
O2 21930 29-31 Mayo

COCINERO repostero asiático cocina muy excelente, criolla, española, americana y muy limpiecito, también tiene recomendación, desea clocarse en casa particular. Informes teléfono M-5554.
O2 21929 28-31 Mayo

DESEA colocarse joven española cocinera, sabe repostería, cocina y limpia a corta familia, buenas referencias de las casas en donde estuvo, teléfono M-6646.
O2 21937 29-31 Mayo

BUEN COCINERO y repostero asiático, desea colocarse en casa particular; cocina a la criolla, española, francesa y americana; tiene buenas recomendaciones. Informan Teléfono M-5010. Preguntar por José Wong.
O2 21259 25-31 Mayo

DESEA COLOCARSE joven asiático cocinero y repostero en casa particular; sabe cocinar bien a la criolla y española, a la francesa; tiene referencia; lleva tiempo en el país. Informan Teléfono I-7861.
O2 21803 28-31 Mayo

SE OFRECEN

SE OFRECE un cocinero español para casa comercio, buenas referencias. Telf. I-7805.
O2 21898 29-31 Mayo

COCINERO repostero, asiático, joven, desea colocarse en casa particular, cocina criolla y española, may formal, teléfono U-7035 y U-7902. Llamar por Guillermo Gil.
O2 21698 27 jun 3

DESEA colocarse un asiático cocinero casa particular, tiene buena referencia y sin pretensiones, hago postres, hace plaza, preguntar por Félix, San José 37 o Telf. M-5171.
O2 21586 27-1 Junio

UN JOVEN chino cocinero repostero desea colocarse en casa particular, cocina bien a la criolla, española y francesa cumplidor de su obligación, tiene buenas referencias, teléfono A-2992, preguntar por Rafael Tou.
O2 21963 29-31 Mayo

DESEA colocarse joven española, lo mismo cocina que limpia, o hace las dos cosas, siempre que sea poca familia, tiene referencias. Informan: FO-1303.
O2 21977 29-31 Mayo

COCINERA española con mucha práctica en toda clase de cocina y repostería, sabe hacer plaza y tiene buenas referencias, desea buena colocación, teléfono M-8251.
O2 21924 29 my 31

SE OFRECE cocinero repostero español, sabe hacer toda clase de comidas, cocina a la francesa y tiene referencias de casas conocidas. Teléfono A-3343.
O2 22019 29 my 31

SE DESEA colocar una joven española para cocinar y limpiar, o manejadora, tiene referencias. Teléfono I-1158.
O2 22054 29 jun 1

COCINERA española, con referencias, desea casa seria para cocinar y limpiar, no duerme en la colocación. Informan, teléfonos M-4372, M-5120.
O2 22049 29 my 31

RELIABLE woman seeks position as cook with American, English, or Cuban Ramaly Years experience in United States and here. Best references. Flora, FO-3385.
O2 22071 30-1 Junio

SE DESEA colocar una señora joven para cocinar y limpiar, tiene referencias de las casas donde ha trabajado, Telf. X-1736.
O2 22144 30-2 Junio

SE OFRECE cocinero del país de mediana edad, para casa particular o comercio, sabe de repostería, va al campo, hombre sólo, sueldo arreglado a la situación, tiene quien lo garantice, teléfono I-6727.
O2 22121 30-1 Junio

UN JOVEN chino muy buen cocinero y repostero para casa particular cocina criolla, española y francesa, cumple con su obligación, tiene buena referencia. Manrique 99 teléfono M-4389.
O2 22136 30-2 Junio

OFRECE sus servicios una peninsular para cocinar y limpiar siendo corta familia, práctica en el trabajo, buenas referencias, duerme en la colocación teléfono A-7543.
O2 22161 30-1 Junio

SE OFRECE buen cocinero español, sin familia, cocina criolla, española y francesa, helados, repostería y pastelería, agradable sazón, limpio, es hombre solo, sale al campo. Antonio Vega. M-4205.
O2 22153 30-1 Junio

O-3. Manejadoras

SE DESEA colocar una manejadora española, es muy cariñosa con los niños y muy práctica, o para limpieza de cuartos, lleva 10 años de manejadora y tiene muy buenas referencias de las casas donde trabajó. A-1533.
O3 21990 29-1 Junio

ESPAÑOLA de 35 años, desea colocarse de manejadora es cariñosa, tiene práctica; tiene certificado de Sanidad y referencias. U-8678. Antonina.
O3 22017 29-31 Mayo

O-5. Jardineros.

DESEA colocarse un japonés, para Jardinero en casa particular o finca, tiene referencias. Informan teléfono A-9814. Preguntar por Miguel.
O5 21642 27-31 Mayo

O-6. Choferes

MAESTRO mecánico ex-jefe de taller de la Mason Citroen de París, Dodge Bros. Packard, Cadillac y motores marinos, habla inglés y francés, se ofrece como chauffeur mecánico para casa particular o comercio, teniendo muy buenas referencias, llamar M-8051, preguntar por Walter.
O6 21918 29-1 Junio

DESEA colocarse chauffeur español, doce años experiencia, acostumbrado al servicio de casas particulares, servicial para todo, buenas referencias y modestas pretensiones. Informan F-1166.
O6 21227 25-31 Mayo

CHAUFFEUR español, desea casa particular o comercio, tiene buenas referencias de donde ha trabajado, pocas pretensiones, entiende de mecánica, pregunte por Modesto, teléfono U-4498.
O6 21657 27-4 Junio

CHAUFFEUR español desea colocarse en casa seria particular, o comercial, la prefería norte-americana, 10 años de práctica, buenos informes. Informan: A-4353.
O6 21792 28-4 Junio

CHAUFFEUR de color con excelente referencia y sin pretensiones, desea colocarse, es soltero, sabe cocinar y puede hacer de criado. Llamen FO-2677.
O6 22062 30-2 Junio

DESEA colocarse chauffeur español experto en toda clase de máquinas y mecánica; no tiene pretensiones y tiene referencias de casas conocidas. Telf. A-4792.
O6 22142 30-1 Junio

SE OFRECE chauffeur español, soltero, competente en cualquier marca, con buenas referencias y módicas pretensiones. Telf. F-3208.
O6 21835 28-31 Mayo

ESPAÑOL, chauffeur mecánico con buenas recomendaciones, desea colocarse en casa particular. Telf. 2726
O6 21887 29-3 Junio

SE OFRECE chauffeur experto mecánico, 18 años de práctica en todas clases de carros, desea trabajar en casa particular o de comercio, buenas referencias. Informan A-5986 pregunten por Maza.
O6 21926 29-31 Mayo

SE DESEA colocar como chauffeur, experto, sin preferencia, domicilio Virtudes 148 letra B, pregunte por Castellano. Telf. U-6066.
O6 21933 29-1 Junio

SE DESEA colocar un joven español de chauffeur en casa particular o de comercio, tiene diploma y carta de recomendación de la escuela Nacional de Auto-motores, tiene 8 años de práctica, Telf. M-5604, pregunten por Andrés.
O6 21998 29-31 Mayo

SE DESEA colocar un joven español de chófer particular o de camión. Informan al teléfono FO-2793. Tiene buenas referencias.
O6 21939 29 my 31

CHÓFER español se ofrece para trabajar particular o casa ed comercio, es soltero, sin pretensiones y tiene referencias, teléfonos F-2675, F-6265, pregunten por Eugenio.
O6 22026 29 my 31

CHÓFER español, joven, mecánico, con los dos títulos, el de España y el de ésta, se ofrece a casa particular o comercio. Referencias inmejorables. Telf. A-6786. Ignacio.
O6 22043 29 jun 2

O-7. Costureras, modistas y Sombrereras

DESEA colocarse una señora de costurera, en casa particular, sabe de toda clase de costura. Informan teléfono X-1366, sin pretensiones.
O7 21652 27-1 Junio

MODISTA española desea casa particular para trabajar fija, copia y cose por figurín, pueden pedir referencias, Telf. A-6875.
O7 21959 29-3 Junio

MODISTA de alta costura, copia modelo y corta por figurín, tiene buen gusto, garantiza su trabajo, casa particular, estable o por días, sin pretensiones. Informan A-8136.
O7 22115 30-2 Junio

O-8. Lavanderas.

SE DESEA colocar un lavandero asiático, ne casa particular u hotel, lava y plancha muy bien, toda clase, informan Telf. A-6739.
O8 21796 28-1 Junio

SE OFRECEN

DESEA colocarse una lavandera de buena referencia en una casa de familia. Luz 31, Habana.
O8 21389 26-31 Mayo

O-16 Oficinistas

TENEDOR de Libros en inglés y español, con mucha práctica, se ofrece. Telf. M-2112.
O10 22118 30-1 Junio

TENEDOR de Libros. Fijo o por horas, se ofrece a fábrica o almacén, experto contador, alta práctica, buen calculista, conocimiento inglés, superiores referencias. A-9621.
O10 21385 26-1 Junio

TAQUIGRAFA Mecanógrafa. Se ofrece para cualquier trabajo, señorita activa, trabajadora y sin pretensiones, todo o parte del día, teléfono: A-9621.
O10 22098 30-3 Junio

O-12. Ofertas Varias.

QUIMICO y Farmacéutico de la Universidad de Santiago de Compostela, amplia competencia, varias veces laureado por la Facultad, con práctica en Farmacias y Laboratorios, aceptaría cargo relacionado con su profesión. Garantías y referencias, teléfono M-8223.
O12 21748 28-31 Mayo

SE OFRECE un matrimonio español para encargado de una casa inquilinato, o bien para oficinas. Informan, teléfono M-1960.
O12 22048 29 jun 1

EL SUNSHINE solicita en Colegios o particulares empleo; para una señora sola con experiencia práctica de inglés español; como governess, auxiliar, señora de compañía, etc. a cambio de hospedaje en las actuales circunstancias. Informes FO-1840.
O12 22171 30-1 Junio

AGENCIAS DE COLOCACIONES

LA MATANCERA

A-7740. Sirve rápidamente cocineras criadas, toda clase de servidumbre y empleados de ambos sexos con referencias. Calle Sol 103, servicio permanente a todas horas.
X. 17437 2-2 Junio

M-5241 «La Milagrosa» A-8066. La Agencia que sirve lo más distinguido de Cuba por tener su personal escogido con referencias.
X. 20172 18-2 Junio

AGENCIA "La Unión" de Marcelino Menéndez; 34 años establecida, la única que en cinco minutos facilita todo el personal con buenas referencias. Llamen A-3318, Habana 114.
X-17148 30-31 Mayo

EMPLEADOS

Con las mejores referencias y para toda clase de trabajo. ¡Llámenos! BEERS & COMPANY, La única Agencia Americana en Cuba. O'Reilly 9½. Depto. 9. A-3070.
X. 19394 13-12 Junio

LA PURISIMA M-1789 la agencia que le sirve rápidamente su personal con referencias. Sánchez M-1789, Luz 91 entre Egido y Curazao.
X. 20834 22-31 Mayo

OFRECEMOS a nuestra distinguida clientela, toda clase servidumbre, con referencias, casas conocidas, teléfono M-3070. Agencia Express.
X. 22015 29-31 Mayo

SE COMPRAN

C-1. Casas

COMPRO casa en Ampliación Almendares o La Sierra, sin intervención corredores, jardín, portal, sala, comedor, tres habitaciones, baño, cocina, pantry, cuarto criados, hall, garage, Luis Ruiz, Apartado 2172.
C1 21365 26-1 Junio

COMPRO Y CAMBIO CASAS

Baratas mampostería y madera pueden estar hipotecadas, facilito dinero en hipoteca, rapidez y honradez. Neptuno 208, U-1802, entre Oquendo y Soledad, 12 a 8. Informa Sr. Llenin.
C1 21443 26-1 Junio

C-5. Muebles y Prendas.

COMPRAMOS JOYAS VIEJAS

de oro platino y plata, sanas o rotas en cualquier prenda y monedas de oro. Fabricamos Joyas y componemos relojes. CARBALLAL Hnos. San Rafael 133. Telf. U-5744.
C5 19604 14-13 Junio

A-4559. Compro muebles, antigüedades, objetos arte, maletas, máquinas coser, escribir, archivos, pianos, ropa hombre, burós, oro viejo libros, caja caudales, pago bien, rápido. A-4559.
C5 21819 28-4 Junio

SE VENDEN

V-1. Casas.

VENDO linda casa plazo por embarcar $700 plazo interés capital $20 mensuales, contado barata, está alquilada, también dos bóvedas barata. Telf. M-3496, Trocadero 55.
V1 20572 21-2 Mayo

WASHINGTON 40, Cerro, vendo dos casitas de ladrillo, cielo raso y azotea, sin gravámenes, en $3,200, libres para el vendedor. Informan en Daoiz 24, Cerro.
V1 20763 22-6 Junio

REPARTO Almendares, venta de casas acabadas de fabricar, diferentes tipos y precios. Calle C entre 14 y 16, una cuadra línea Playa Estación Central. En la misma el dueño.
V1 21873 28 jun 2

SE VENDE precio de situación, bonito y bien construido chalet nuevo, situado en la Avenida Diez entre 6 y 7, Reparto Almendares o Buenavista, sala, comedor, 4 habitaciones y garage, etc. Precio $6500. Informes: F-6488.
V1 21390 26-31 Mayo

EN SANTOS SUAREZ vendo 12 casas en un solo bloque, construcción de estructura primera de primera, todo alquilado, rentan $200, en $11,500 informes I-6580.
V1 21909 29-3 Junio

LUGAR IDEAL Vendo Casa Playa Habana Privada Baracoa dos plantas luz agua corriente 7 cuartos dos baños facilidades de pago. Puig X-1302. o en la misma.
V1 21841 28-1 Junio

SE VENDE en $15,000 o se alquila en 125 pesos mensuales, finquia de unas 25,000 varas cuadradas, a 19 kilómetros del Capitolio, en la Carretera Central, entre Arroyo Arenas y Punta Brava, con elegante bungalow de doble forro, con sala, comedor, cocina, baño completo, cinco cuartos y buen servicio sanitario, portal por el frente y costados, garage para dos máquinas, buena arboleda en producción, gran cría de gallinas de raza, buen pozo con bomba eléctrica para la distribución del agua, punto muy alto. Informes, teléfonos M-1382 y F-1321.
V1 21952 29 jun 4

REPARTO ALMENDARES CASAS EN GANGA

Calle 10, casa con jardín, portal, sala, hall, tres cuartos, comedor al fondo, cocina, pantry y traspatio, garage, cuarto y servicio de criados, en $5,800.

Calle 11, casa moderna, jardín, portal, sala, saleta, tres cuartos, baño, cocina y garage, precio, $4,000.

Calle 14, casa moderna, jardín, portal, sala, comedor, tres cuartos, baño intercalado, cocina, garage y un cuarto y servicio criados y traspatio, precio, $5,500.
Llaves e informes, Quintana, Oficina: Chacón 23, teléfonos M-7730 y FO-2188.
V1 22033 29 jun 1

URGE vender preciosa casita mampostería; moderna, comodísima, tres habitaciones, doble servicios, traspatio tierra, media cuadra tranvías Lawton, facilidades. Dueño I-2530.
V1 221200 30-3 Junio

FRESCO y elegante chalet con hermoso jardín, en el mismo informan. Reparto Kohly, Bellavista y Avenida Central inmediato Casino Alemán.
V1 21353 26-5 Junio

EN EL MEJOR punto Almendares, crucero de La Playa, vendo casita moderna, tiene garage, para dos máquinas, no reparo en precio, su dueño urge venta. F-3849.
V1 22159 30-3 Junio

SE VENDEN

UN CIEGO ve esta ganga. Un verdadero palacio en la Habana, fachada dos ventanas, toda citarón pegada Infanta ¡asómbrese! $2.500 (un centavo no rebajo) Dueño: I-5067.
V1 22128 30-1 Junio

¿CUANTAS gangas por solo $350? Un chalecito concreto Porvenir, una amplia casa Santos Suárez resto $40 mensuales. Un hermoso solar Arroyo Apolo y Calzada (sin deuda) un gran solar con vivienda mampostería, Santos Suárez, resto a la Compañía. Un bajarequito mampostería Luyanó (sin deuda) ¡Corra! Véame: Sola 75, esquina Libertad, Telf. I-5067.
V1 22129 30-1 Junio

PARA EMBARCAME se vende a la primera oferta la casa 10 de Octubre 94, portal, sala, saleta, 7 cuartos gran patio y traspatio, con frutales, 480 metros terreno, no tiene gravamen en la misma. Informan 12 a 6.
V1 21920 29-6 Junio

SE VENDE una buena propiedad en calle céntrica. Informes: Teléfono U-4436.
V1 21624-27 31 My.

NO PIERDA OPORTUNIDAD

Solo con $500 de entrada o $2.200 al contado, moderna casa de mampostería en la calle 8 y pasaje D, Buenavista a una cuadra de la línea Playa Estación Central, más informes: su dueño en la misma. Telf. FO-2377 Trato directo. No corredores.
V1 21822 28-31 Mayo

VEDADO

Vendo $17,000 casa en Línea, 2 plantas, bajos garage y servicio, altos, 5 habitaciones, facilidades en la forma de pago. Otra Calzada $20,000. G. del Monte, Habana 82 A-2474.
V1 21991 29-2 Junio

SE VENDE la casa O'Reilly 26 y 28 entre Cuba y San Ignacio, sólida y moderna construcción, dos plantas, 500 metros de superficie. Informarán en José Barturen en Habana 150, ferretería.
V1 22067 30-3 Junio

SE VENDEN las casas calle de San Anastasio número 96 entre Santa Catalina y Milagros en la Víbora. Consta de sala, saleta, dos habitaciones, cocina, patio y servicios sanitarios completos. Y la casa número 109 de la calle Milagros, entre Octava y Novena en la Víbora, de moderna construcción, con 300 metros de solar. Informan el Dr. Arturo Fernández en Habana 86. M-2602, de 3 a 6.
V1 22068 30-3 Junio

V-2. Solares.

ARROYO ARENAS A CENSO

Aprovechen esta única y gran oportunidad de adquirir un lote de terreno todo con frente a carretera propio para una finca Rústica sin necesidad de desembolsar DINERO alguno. Lotes desde 5.000 metros en adelante. Informan G. del Monte Habana 82, teléfono A-2474.
V2 21280 25-31 Mayo

REPARTO MIRAMAR. Urge la venta de varios solares en el Reparto Miramar, de la calle 14 al puente, desde $2.50 la vara, Telf. F-5513.
V2 21976 29-8 Junio

LOMA de Luz. Víbora. Se venden 2 solares de6x30 en $550.00 cada uno, informan en 10 de Octubre 569, teléfono X-1798.
V2 22141 30-2 Junio

SOLAR $1.000 contado calle 23, Vedado; el resto grandes facilidades de pago; bien situado, muy barato. Llame propietario de 3 a 6. teléfono F-5397.
V2 21574 27-31 Mayo

CAMBIO solar Vedado libre de gravamen, bien situado, buena medida por casas o habitaciones en Habana o sus barrios; de 3 a 6. F-5397.
V2 21572 27-31 Mayo

CEDO solar chico Vedado con $350.00 de contado, y pequeña cantidad mensual; muy bien situado, barato. Llame propietario de 3 a 6, teléfono F-5397.
V2 21573 27-31 Mayo

SOLARES, lotes desde $1.35 semanales, 15 minutos Víbora, agua abundante, electricidad, propios para crías, siembras, alto, fresco, saludable, Arroyo Naranjo, Calzada 70.
V2 21808 28-31 Mayo

GANGA. Se vende un solar en la cantidad de $4.000, mide 3,246 metros, en el sitio más pintoresco y saludable de la Habana, calle de Luz, Jesús dle Monte, sirve para Sanatorio una cuadra de la Calzada, teléfono U-6905.
V2 21358 26-1 Junio

V-3. Fincas Rústicas

FINQUITAS rústicas. División en lotes: finca San Pedro, San Francisco de Paula, con 5 líneas de guaguas, vendemos lotes desde 30 centavos metro, tierras propias para granjas y siembras a plazos sin interés. Bárcena y Rodríguez, Empedrado 19. Telf. M-3577. I-3825.
V3 20784 22-1 Junio

SE VENDEN pequeñas finquitas con agua y luz a plazos sin entrada ni interés a pagar un centavo mensual, por vara, durante 150 meses y liquidar por el 5% Reparto de Quinta Campo Alegre, Calzada de Güines, kilómetro 10, Propietario: Capitán Miranda.
V3 21403 26-2 Junio

RUSTICA

Wajay lugar más solicitado por su proximidad a la Habana vendo varias fincas, una pequeña $6,000 y otra media caballería muchos frutales y magnífico pozo. Además varias finquitas todas frente a carretera, precios situación. G. del Monte. Habana 82. A-2474.
V3 21992 29-4 Junio

V-4 Establecimientos

SE VENDE bonito negocio para un matrimonio, casa particular con veinte abonados paga segura, en lo más céntrico de la Habana. Informan, Aguila 137, pollería.
V4 21350 25-31 Mayo

BUEN NEGOCIO

Vendo barato, por enfermedad, gran garage, estructura de acero, sin columnas, capacidad para 90 máquinas moderna venta de gasolina y accesorios, Morro 7. M. Dono.
V4 18549 7-6 Junio

SE VENDE un restaurant, precio muy barato. Informes Amistad 65. 10 a 12 a. m.
V4 21809 28-12 Junio

VENDO casa comidas punto inmejorable, no paga alquiler, propia para matrimonio, deja un buen sueldo, vive con mucha comodidad. No hay que hacer gran desenvolso. Informan Cuba 108 derecha.
V4 21797 28-31 Mayo

SE VENDE una fonda Toyo, con buena condiciones, sita en la Calzada de Jesús del Monte No. 258, letra A. en la esquina Toyo.
V4 20269 18-1 Junio

FARMACIA. Se vende, la mejor surtida de extensa barriada y sin deudas. Admito proposiciones sobre ella. Teléfono I-5672.
V4 21300 25 jun 1

BODEGA $6000 con $2.500 de contado su venta es toda de cantina, no vende víveres, buen contrato y diez pesos de alquiler, sola en la esquina, 60 años de establecida. Informan Vázquez. Telf. FO-2794.
V4 21410 26-3 Junio

BODEGAS VENTA Y CAMBIO

Información verdad de venta y cambio de bodegas por otras o casas, mi seriedad y honradez es bien conocida. Neptuno 208, U-1802, entre Oquendo y Soledad, Manuel Llenin.
V4 21442 26-1 Junio

SE VENDE una carnicería, buen contrato y clientela, 20 y 15, Vedado
V4 21222 25-31 Mayo

SE VENDE una cantina, sillas de Viena y vidrieras. Informan, Esperanza número 125 entre Carmen y Figuras.
V4 21865 28 my 31

POR TENER que embarcarme vendo una buena lechería, bien montada y en sitio céntrico. Informes en la misma. Compostela 48 entre Obispo y Obrapía.
V4 21857 28 my 31

BARBERIA moderna, vendo en $300 antes 1o. de junio por no atenderla, buen punto, clientela propia, en Ayesterán No. 8. Informan FO-2232.
V4 21890 29-31 Mayo

SE VENDE un negocio que actualmente deja $90 a $110 y se cede en $120 sabiendo sumar entiende el negocio, se da a prueba aproveche que esto no se presenta todos los días. Informan Agua Dulce y San Benigno, bodega junto a la Quinta Dependientes, Alonso.
V4 22000 29-31 Mayo

SE VENDEN

GRAN oportunidad. Por tener que embarcarme, vendo, dando facilidades de pago, tintorería y taller de lavado bien montado, con buena marchantería. Informan en 12 número 139 entre 13 y 15, Vedado.
V4 21866 28 my 31

VENDO barra en lo mejor de la Habana, muy barata con quinientos pesos de contado y el resto a pagar en plazos cómodos. Informan en Manrique y Neptuno, café Santiago.
V4 21942 29-1 Junio

SE VENDE una casa de comida con muy buena marchantería, tiene 35 abonados; la vendo por embarcar, en barrio conocido. Informan: Rodríguez 50, Teléfono I-3519.
V4 21936 29-6 Junio

VIDRIERA tabacos, quincalla, billetes, vendo por embarcarme, buena venta, gran esquina, fácil pago. Informan Muralla 103, segundo piso de 7 a 8 y de 12 a 2. S. Lizondo.
V4 22145 30-14 Junio

V-5. Muebles y Prendas.

BAULES Y MALETAS

Varios estilos y tamaños. Baules a $3.50 Maletas $1.00 Hacemos cambios. La Sociedad, casa de préstamos Suárez 34, entre Apodaca y Gloria, teléfono A-7589.
V5 20337 19-3 Junio

MAQUINAS DE COSER

Singer, ovillo central y otras, tenemos gran surtido; todos precios garantizados; tenemos piezas de repuesto todas clases. Compramos y cambiamos: pagamos doble. Angeles 36 y Sitios. A-8861.
V5 20233 18-2 Junio

RESPETABLE público: Ofrecemos una nueva oportunidad. Tenemos un gran surtido de cajas caudales, vidrieras, sillas Viena, ventiladores, techo y pared; cajas contadoras, mesas mármol y muebles en general todo a mitad de precio. Suárez 15.
V5 20699 21 my 31

SE VENDEN todos los muebles de una casa de huéspedes. Urge venderlos. Prado 119 altos, Telf. M-5467.
V5 21832 28-1 Junio

MUEBLES

Precios de situación, juego cuarto, $45.00 hasta $250.00 comedor $65.00, sala $25.00 recibidor $30.00 hasta $100 aparadores $14.00 escaprates $6.00, neveras $7.00 camas $7.00 y varias piezas que no se detallan, cambiamos y arreglamos muebles, damos facilidades de pago, llame al Telf. U-2309, saldrá cmoplacido. Chao y Barral. Neptuno 226, Nueva Sociedad.
V5 22133 30-14 Junio

MUEBLES clásicos y arte moderno Fabricación rápida al gusto de lo compradores. Liquidamos enormes existencias, al co[illegible] y a plazos con las mensualidades que convenga al cliente. También liquidamos la joyería, brillantes, relojes, etc. La Casa Ruisánchez, Angeles y Estrella Teléfono A-2024.
V5 19070 11-10 Junio

Baules y Maletas

Liquidación permanente durante este mse. No compre sin ver nuestros precios.

JOYAS, MUEBLES Y ROPAS

Procedentes de empeño, 50 por 100 de rebaja con facilidades de pago.

DINERO

Sobre joyas del 1 al 5 en todas cantidades, sobre muebles finos, objetos de arte y ropas modernas. Módico interés. Dpto. privado.

REMATE PROXIMO

A los que le interese, pueden prorrogar lo vencido durante este mes para evitar que sus prendas vayan al remate.

AVELINO G. ARANGO S. EN C.
Gloria e Indio A-6827
V5 17384 2-1 Junio

MUEBLES BARATOS

Escaparates lunas 12 juegos cuarto desde 35, sala 22, sillas 1, sillones 2, camas 5 mesas corredera 4, coquetas desde 6 hasta 25, aparadores 8, cómodas 4, fiambreras, chifoniers, mesas noche, neveras hierro y madera e infinidad de objetos a precios nunca vistos. La Casa Bahamonde, Vives 155 casi esquina a Belascoaín, teléfono A-2035.
V5 21405 26-3 Junio

MUEBLES

Compramos y cambiamos. Asombrosa rebaja de precios, juegos de cuartos desde $40.00 Idem tres cuerpo, caoba, $130.00, comedor desde $40.00 de sala, recibidor, desde $25.00. Neveras desde $10.00. Pianos desde $40.00 toda clase de piezas sueltas. Visite "La Universal" San Rafael 157 Teléfono: U-2110.
V5 18590 3-7 Junio

AVISO. Se venden 4 máquinas Singer 3 ovillo central nuevas ½ gabinete, precios muy baratas. Aprovechen ganga. Tejadillo 55 entre Aguacate y Compostela, bajos.
V5 21547 27-2 Junio

VENDO nevera White Frost, casi nueva y de buena capacidad, precio de situación. Heredia No. 7 entre Estrada Palma y Luis Estévez.
O5 21775 28-31 Mayo

POR TENER que ausentarme liquido a ínfimo precio todos los muebles de mi casa. Fina calidad y estado perfecto. Empedrado 35, altos, teléfono A-3975.
V5 21632 27-1 Junio

JUEGO de cuarto con tres cuerpos, 70 pesos, moderno y con garantía en la casa Mastache, Concha entre Luco y Justicia, Luyanó. Nota: vendo también a mueblistas.
V5 21793 28-31 Mayo

FRIGIDAIRE eléctrico de 9 gavetas, marca Servel, garantizado, se vende muy barato en Monte 85 esquina a Aguila.
V5 21733 28-5 Junio

POR $150.00 amueblamos su casa con tres preciosos juegos: cuarto, sala, y comedor. Estos muebles son nuevos y garantizados: pintados y decorados a gusto del comprador con cristales y lunas de lo mejor. Suplicamos a todos los que necesiten muebles que no compren sin antes visitar nuestra exhibición al alcance de todas las fortunas. Vista hace fe. Concha entre Luco y Justicia. Luyanó. La casa Mastache. El Palacio de los muebles. Nota: Vendo también a mueblistas.
V5 21794 28-31 Mayo

SE VENDE magnífico mobiliario de caoba para despacho de casa particular, calle 23 número 268, altos, entre D. y E, Vedado.
V5 21919 29-1 Junio

UN JUEGO recibidor, $17, de sala, $23, de cuarto, $50, mesas correderas a $5, aparadores a $10, camas a $6, cunas a $3, lámparas a $5, máquinas coser a $5, baúles y maletas y artículos de segunda mano, casi regalados. El Vesubio, Factoría y Corrales.
V5 22045 29 jun 1

V-6. Maquinarias

PLANTA trasmisora de radio compuesta de los siguientes aparatos acoplados en una sola base, dos generadores Electric Sspecialty de 3,000 wats, 2,000 volts, con su motor de 6 H. P., excitador de 12 volts. 90 amperes, acoplado en su base, un vóltmetro de 2,500 volts y uno de 14 volts con sus resistencias. Puede verse en los talleres de Echegaray, Amargura y Villegas, Habana.
V6 22027 29 jun 2

SE VENDE máquinas de carpintería muy baratas. Informan en Paula 49, Habana.
V6 25654 27-6 Junio

V-7. Automóviles y Accesorios

BROCKWAY 5 toneladas, con carrocería, gomas nuevas y chapa. Todo en magníficas condiciones y buen precio. Agencia Republic. Monte 427.
V7 21945 29-1 Junio

GUAGUA. 21 pasajeros, trabajó en la Cuba. En magníficas condiciones y facilidades de pago. Agencia Republic. Monte 427.
V7 21944 29-1 Junio

NASH pequeño Sedan cuero motor, gomas, pintura paquete, 32 km. por galón en $295 con facilidades, al contado buena rebaja. U-1799.
V7 21618 27-1 Junio

SE VENDEN

SE VENDE un camión Ford del 27 se da barato por no necesitarlo para verlo de 12 a 2 y de 6 a 7 p.m. en San Francisco No. 2 Víbora, panadería.
V7 21968 29-1 Junio

CUÑA Studebaker, se vende muy barata, con cuatro gomas de paquete, buena pintura y excelente motor. Puede verse de 8 a 3 en Reina 91.
V7 22050 29 jun 1

VENDO Cadillac 63, buenas condiciones, gomas, fuelles, pintura Duco, garantizado mecánica, por tener que embarcarme. Informan Zulueta 3 por Animas. Nogueira.
V7 21935 29-1 Junio

GANGA

Por tener embarcar vendo un Hudson 7 pasajeros en muy buen estado, lo mismo para pasear que para convertir en camión, o guagua, u otro servicio, es del año 1927. Verdadera ganga. Informes en Zapote 81 entre Paz y San Julio, de 12 a 1 y 7 a 10 de la noche.
V7 21921 29-1 Junio

CAMION «Internacional» de 1¼ toneladas, con carrocería de estacas y gomas de aire como nuevo. Se vende barato. Agencia Republic. Monte 427.
V7 21943 29-1 Junio

GANGA

Por no necesitarlo. Vendo un camión Ford de Tintorería, con arranque, carrocería y pintura nueva y buenas gomas y buen motor, puede verse en el garage de Aguacate 19. Informan en el mismo, se da baratoa.
V7 22152 30-5 Junio

NEGOCIOS DE AUTOMOVILES

Si usted tiene dinero [illegible] que lo valga (Valores, Terrenos, ganado etc) Véanos y le venderemos o cambiaremos automóviles en buen estado. Metropolitan Auto Co. Zanja 13 Depósito.
V7 18415 [illegible] Junio.

GRAN TALLER DE CHAPISTERIA

Reparación en general de radiadores pintura "Duco" Soldadura autógena, de Enrique Padilla. Infanta 5 entre Jovellar y San Lázaro. Teléfono U-7267.
Esta casa pinta con «Duco» todas las reparaciones de los trabajos de chapistería, con precios muy reducidos y con toda garantía en las reparaciones generales. Mi interés es que sea usted un cliente para siempre.
V7 12462 J. I. R. Indf.

V-8. Instrumentos ' Música.

PEDRO Plumar experto afinador de la casa de Salas, me hago cargo de toda clase de trabajo Piano Autopiano. Organo, barniz a plazo cómodo. Corrales 76. A-5713
V8 17455 2-1 Junio.

VENDO RADIO "Atwater Kent" 55, bocina dinámica, nuevecita $65. Ortofónica, gabinete, grandes voces, disqueros, muchos discos $18. A-5704 Jesús del Monte 24 altos esquina Tejas.
V8 21759 28-3 Junio

VENDEMOS PIANOS

de todas marcas con la misma garantía que nuevos; a precios de verdadera realización; al contado y a plazos; no compre sin ver nuestros precios. Aguila 139, «El Brillante»
V8 22148 30-7 Junio

DESEO vender piano GIRALT refractario al comején, lo doy muy barato por no necesitarlo, San Rafael 141 bajos, entre Oquendo y Soledad.
V8 22138 30-5 Junio

VENDO por tener reducirme un piano de buena calidad en perfectas condiciones y varios muebles, San Rafael 152-A, primer piso esquina M. González. U-3163.
V8 22137 30-5 Junio

VENDO Radios Majestic, Philcos, a plazos, últimos modelos 1931 aceptando radios, ortofónicas, parte pago o fondo. Radios usados eléctricos funcionando $22. A-57004. Jesús del Monte 27 altos.
V8 21758 28-3 Junio

PIANO casi nuevo, se vende muy barato en 10 de Octubre 569, entre San Francisco y Milagros.
V8 21595 27-2 Junio

PIANO de acreditada marca, tamaño grande, teclado nuevo, garantizo no tiene comején; costó 800 pesos para concierto lo doy en 50. Manrique 190, esquina Sitios.
V8 21779 28-31 Mayo

PIANOLA eléctrica y pedal acreditada marca, barniz y teclado de fábrica, con rollos y banqueta, sin comején, 75 pesos. Sitios 145 esquina Escobar. Teléfono M-9120.
V8 21778 28-31 Mayo

ORTOFONICAS, Ultrafónicas, Electrolas Víctor, liquido desde 5, 10, 12, 15 y 25 pesos, con lujosos muebles muchos discos. Sitios 145 esquina Escobar, Telf. M-9120.
V8 21781 28-3 Junio

RADIOS R. C. A. 33, 37 pesos, 18-40 pesos, Philips 25 pesos, Victor R-15 94 pesos por retirarme del negocio. Sitios 145 esquina Escobar, teléfono M-9120.
V8 21780 28-3 Junio

RADIO Silver Marshall, lujoso mueble, costó $240.00 véndese $90, por embarcar martes, 2 meses uso. Informan San Rafael y Escobar, bodega.
V8 21931 29-1 Junio

V-11. De Animales

BULLDOG Inglés. Se venden cachorros legítima raza, finos. Bélgica 6 Alturas Almendares.
V11 20788 22-21 Junio

GANGA. Se venden mulos por no necesitarse donde trabajaron, precio $20.00 en adelante. Informa Doctor Castro. Atocha 1, Cerro, Telf. I-2560.
V11 22064 30-6 Junio

POR MUDARME vendo barato varias razas gallinas, jaulas polleras, conejeras nuevas, comederos, bebederos, árboles frutales, un columpio de hierro. Informan Teniente Rey 34, Tintorería.
V11 22125 30-1 Junio

V-12. Objetos Varios

MONOGRAMAS para usted mismo marcarse su ropa y papeles en cuño de goma a 40 centavos uno, certificándoselo a su casa 12 centavos más, hago sellos gomígrafos de todas clases y formas, fechadores, numeradores y firmas; soy el único que entrego los trabajos rápidamente (no agentes) para evitar errores en sus pedidos, entiéndase directamente con el fabricante Ramón Corral. Dragones entre Zulueta y Egido, imprenta.
V12 20450 19-3 Junio

BIBLIOTECA cubana. La vendo toda, lotes o libros sueltos. Véala de 1 a 3 p. m. Infanta 32 bajos, entre San Rafael y San José.
V12 21732 28-2 Junio

GANGA. Se vende muy barato un organillo con o sin carretilla, dos redoblantes y dos bombos de uso. Animas No. 92, bajos.
V12 21954 29-1 Junio

Y. Casas de Préstamos

PARA OFICINA Y DE OCASION

Burós planos y cortina, máquinas de escribir, sumar; libreros, giratorias, mesas de máquinas, archivos, mimiógrafos, accesorios. Véalos. Villegas 6 A-8054
Dinero sobre joyas, máquinas de escribir, sumar calcular, ropas, objetos de arte; compramos muebles de oficina en general, Villegas 6. A-8054.

A-8054, MAQUINAS EMPEÑO

Compro de escribir, sumar, en cualquier estado; archivos; cajas archivos; caudales; mimiógrafos y accesorios ne todas cantidades Llame al Telf. A-8054
Y. 17147 30-31 Mayo

DINERO E HIPOTECAS

SE OFRECE

DOY DINERO

en pagaré con la firma de propietarios, también en hipotecas. Operaciones rápidas.
EDUARDO VALVERDE
Aguiar 43, Teléfono A-5750.
Zso. 1803[illegible] Junio

PRESTO DINERO desde $500 en adelante en Primeras Hipotecas. No corredores. Teléfono U-8324. Sr. Correa.
Zso. 21268 25-24 Junio

DINERO E HIPOTECAS

DINERO

Doy grandes y pequeñas cantidades en hipoteca, desde el 6% en adelante para la Habana y sus barrios. También tengo para los repartos Operación rápida y absoluta reserva.
JULIO C. GRANDA
Obrapía 33. Teléfono M-5921 F-5759
Zso. 19918 16-15 Junio

Dinero en Hipoteca

En todas cantidades, al tipo más bajo en plaza. Con la mayor reserva y prontitud
MIGUEL F. MARQUEZ
Empedrado No. 16, altos esquina a Cuba
E-1090 indf. En.

RESERVADAMENTE se facilita dinero a préstamo en pequeñas cantidades con garantías de firmas de empleados, comerciantes o propietarios. O'Reilly No. 11. Dpto. 606.
Zso. 21411 26-2 Junio

DOY $1.000 al 10% primera hipoteca a $1.500 para fabricar con buena garantía. Soy dueño dinero, no hay comisión. Suárez 3. M-1914, señor Suárez.
Zso. 22103 30-8 Junio

PRESTAMOS EN EFECTIVO

En cualquier suma sobre pagaré con firma de personas solventes, sobre bóvedas y panteones. Compramos Bonos de la Asociación Canaria y toda clase de valores cotizables, damos dinero en segunda hipoteca, hacemos toda clase de operaciones lícitas bajo la más estricta reserva. Banco Mutuo Cubano y Caja deAhorros de El Porvenir Familiar, Manzana de Gómez Dptos. 560 al 563.
Zso. 22114 30-2 Junio

FACILITAMOS dinero en hipotecas sobre casas, solares o fincas rústicas, indispensable buena garantía, al más mínimo interés. Bureau de la Propiedad Urbana. San Lázaro 94. A-9173.
Zso. 17367 2—2 Junio

BANCOS, compro cheques, libretas, giros, pesetas. Córdoba, Asturiano, Bonos del Centro Canario, Bonos del Mercado Unico. Pago en el acto. Manuel Piñol. Compostela 131.
Zso. 20777 22-1 Junio

PRESTAMOS

DINERO SOBRE JOYAS DEL 1 AL 3 POR CIENTO
Vendemos joyas, muebles y equipajes a precio baratísimos.
"LA PERLA"
Animas 84, casi esquina a Galiano.
Zso. 19453 13-12 Junio

DINERO

No pierda tiempo; cuando necesite tomar dinero en hipoteca o pagarés vea a Fernández Alvarez. San Ignacio 50. Teléfono A-4432, de 2 a 4. Operaciones rápidas y absoluta reserva.
Zso 17297 1 jun 1

DOY DINERO en pagaré con la firma de un propietario de casas, operación en el día, también en hipotecas al 7% operación en 24 horas Hago préstamos con fiadores comerciantes o empleados particulares. Alberto Cuervo. Obispo 59, altos, Tlf. M-1537
Zso. 17038 [illegible]-2 Junio

DINERO para hipoteca, al 7 o|o, Habana, Vedado, operación rápida. También para segunda. Campanería. Aguiar 68. M-7785.
Zso. 21695 27-30 Junio

EN HIPOTECA doy $500 a $5.000 sin comisión, Habana, Repartos, también $6,000 a $30.000 Consulado y San Miguel, Café vidriera Tabacos 9 a 2, Díaz. M-4213.
Zso. 21915 29-6 Junio

TENGO para colocar en hipoteca, $80,000, juntos o en partidas de $2,000 en adelante, interés el más bajo de plaza, operaciones rápidas y con absoluta reserva. J. P. Quintana, Chacón 23, teléfonos M-7730 y FO-2188.
Zso. 22034 29-1 Junio

SE TOMA

ACCIONES Frontón Nuevo, Bonos Mercado Unico, compro por efectivo en seguida, Benítez, Lagunas 115 altos, entrada por Belascoaín, 12 a 3 y 7 a 10 noche.
Zst. 21450 26-1 Junio

¿GANESE $100? Cedo hipoteca de $1.800 al 12% por $1.700 Está sobre (2) casitas concreto Reparto Mendoza también tomo mitad sobre una, urge dueño: I-5067.
Zst. 22127 30-1 Junio

PARA EL HOGAR

PH-1. Comidas a Domicilio.

COMIDA a domicilio corta y larga distancia, hora fija y variación diaria, española y criolla, servicio rápido en máquina, teléfono M-6795.
PH-1 20933 23-7 Junio

CASA de comida Amargura 33, servicio a domicilios, precio módico.
PH-1 21805 28-31 Mayo

PH-2. Reparación de Muebles

REPARACIONES MUEBLES, CASA Pardo, U-5761. Barnices muñeca tino, esmaltes Duco, decoraciones, pinturas mimbres al vapor, dorados, tapicería, azogamos lunas. Relomamos y embasamos muebles, trabajos garantizados. Precios baratísimos San Rafael 130.
PH-2 17758 4-? Junio.

SUS MUEBLES por poco dinero los reparo, barnizo, esmalto, tapizo, etc. Vendo nevera redonda, hago trabajos a domicilio. Aguila 145 teléfono A-7558.
PH-2 21739 28-12 Junio

PH-4. Limpieza de Cocinas

LIMPIO y arreglo cocinas de gas, traslado lámparas, hago instalaciones en general. Colón 28 esquina a Industria. M-2637. F. Sosa.
PH-4 21940 29-1 Junio

PARA LAS DAMAS

PD-1. Peluqueros

SEÑORAS y caballeros, ese Don Juan que comenta ORBE como literato le responde por Molina, llamando al aparato. Puede que le traiga cuenta, arregla el pelo barato. A-4478, un servicio $0.50, tres $1.20.
PD-1 21396 26-1 Junio

PD-5. Especialidades

"VIGORITE EMEGE"

Y en el encaje de sus pestañas quedó prendido mi corazón. Use VIGORITE EMEGE, suaviza las cejas y hace crecer las pestañas. No daña la vista. Se remite por correo al recibo de sesenta centavos en giro postal o cheque sobre la Habana. Mlle. Emegé, Industria 21, altos, Telf. M-9513.
PD-5 21387 26-31 Mayo

PD-6. De Interés para las Damas

INTERESANTISIMO "EL HOGAR Y LA MODA"

A las damas en general rogamos no dejen de pasar este mes sin suscribirse a la Revista más interesante del hogar «El Hogar y la Moda» Se compone de tres Revistas y un Magacine de Lecturas, pero si hace usted un Semestre se le obsequia otra Revista de labores, «Labores del Hogar» y si hace un año se le obsequia otra Revista «El Hogar de México» que es un número semanal. Durante seis meses. El año vale $12.00, el semestre $7.00, trimestre $3.90. El Cocinero Cubano, el libro más útil de cocina, con un menú para cada día de mes, $1.50. Hagan sus pedidos: Librería Academia, Aguila 98, teléfono M-5035.
PD-6 J. I. R. 26-31 Mayo

CORTE Y COSTURA

Modista titular, estilo Parrilla, hace toda clase de trabajos por figurín. Vestidos desde 50 cts. También hace moldes de todos estilos, desde 15 cts. Doy clases de corte y costura a precios de situación. Aguila 66, altos casi esquina a Neptuno. Telf. M-2400.
PD6 21469 26—2 Jn.

PARA LAS DAMAS

MEDIAS de señoras se arreglan como nuevas, uno, dos tres puntos corridos e hilos halados por 20 centavos se recojen y entregan. Informan F-3006.
PD-6 18645 [illegible]-7 Junio

ENSEÑANZAS

E-1. Academias

ACADEMIA SAN ALBERTO

17 número 233, teléfono F-5594, Vedado, Mecanografía, Taquigrafía Pitman, Gregg, Orellana, Inglés, Contabilidad, Aritmética, Preparatoria, Primer Año, Clases a domicilio, medios internos.
E1 J. I. R. 23-22 Junio.

GRAN ACADEMIA DE COMERCIO

Inglés, Taquigrafía, Mecanografía. Trasladada a Reina 113. Director, Luis B. Corrales. Clases desde las ocho de la mañana a las 10 de la noche sin vacaciones. Orden completo. Moral Cristiana. Enseñanza personal rapidísima, sin prometer lo que no se pueda cumplir. Damos títulos.
E1 21457 26—10 Jn.

¿SABE USTED QUE

puede desde cualquier parte de la República dedicando momentos desocupados, con absoluta perfección, estudiar: Mecanografía, Taquigrafía, Ortografía, Gramática, Correspondencia, Contabilidad, Enseñanza eminentemente prácitca, garantizada. Sorprendentes resultados; últimos procedimientos modernos. Cuotas facilísimas. Cientos de alumnos satisfechos. Escríbanos HOY MISMO por amplios informes, sin compromiso, Academia "Mercurio" Dragones 42, HABANA.
E1 21409 26-15 Junio

Academia de Inglés ROBERTS

MALECON 31, ALTOS
TELEFONO A-1317
Clases generales, $5.00 mensuales. Clases particulares en la Academia y a domicilio. Lección de ensayo gratis. ¿Desea usted aprender inglés? Compre usted el METODO NOVISIMO ROBERTS. Cuarta edición pasta $2.
E1 21264 25-24 Junio

ACADEMIA INTERNACIONAL

Coste y Costura, sistema Alemany. Premiado Exposición Barcelona Patentizado en Cuba. Autorización oficial para expedir títulos a Profesoras. 500 alumnas graduadas. Conocimientos adquiridos en Centros aristocráticos, París, Barcelona y Habana. Clases a domicilio y correspondencia. Enseñanza gratis de flores a alumnas. San Lázaro 131 esquina San Nicolás. A-7044.
E1 17375 2-3 Junio.

GRAN ACADEMIA DE CORTE NACIONAL

SISTEMA "SERRA"

Damos títulos de profesoras en un mes. Admitimos populas y medio pupilas. Clases por correspondencia, día y noche, domicilio. Vendmos el valioso Método Serra. Lealtad 82, teléfono M-6846. Paquita Serra.
E-1 19220 12-11 Junio

E-2. Colegios.

COLEGIO SAN ELOY

Pupilos desde 18 pesos al mes. Primera Enseñanza, Preparatoria, Bachillerato, Idiomas y Comercio. Se admiten internos, medio internos y externos. Calzada del Cerro número 620. Habana. Teléfono I-6002. Pida prospectos.
E2 17788 4-3 Junio

E-5. Profesores.

INGLES

Enseñado por profesora americana. Sorprendentes resultados en pocas semanas. El discípulo leerá, escribirá, hablará el inglés en breve tiempo. Lecciones a domicilio también. Miss Kapan Gran Hotel, Teniente Rey y Zulueta. M-9896.
E. 5 20793 22-21 Junio

SE OFRECE profesor particular de Teneduría de Libros y Aritmética Mercantil e Inglés, Colegio La Gran Antilla, Telf. F-5069. Clases Nocturnas.
E5 19979 16-31 Mayo

PROFESORA de piano, teoría y solfeo, incorporada al Conservatorio Orbón, clases a domicilio, 5 pesos y en mi casa 3 pesos, una hora de clase dos veces a la semana. Teléfono: A-6459.
E5 20332 19-3 Junio

PIANO. Clases por señora graduada en Conservatorio garantizando éxito alumnas, da clases en su casa o a domicilio, precios muy razonables, teléfono U-1334.
E5 21799 28-7 Junio

SEÑORITA Americana que ha vivido en París se ofrece para dar clases de inglés y francés, Telf. FO-7525.
E5 20732 22-31 Mayo

PROFESORA FRANCESA

con inmejorables referencias, da clases de francés en su casa o domicilio, llamen M-8551.
E5 20826 22-1 Junio

CLASE DE INGLES, francés, matemáticas y taquigrafía inglés, español y francés, a domicilio o en academia. Cursos garantizados y rápidos por profesor experto. San Miguel 51, bajos. Teléfono A-3783.
E5 22119 30-1 Junio

PROFESOR Domingo Valdés Goñi, de primera y segunda enseñanza, sabe inglés, da clases a domicilio. Teléfono A-0275.
E5 21068 24-3 Junio

PROFESORA francesa, tiene horas disponibles, buenas referencias de casas conocidas, preguntar por Angel. FO-2656.
E5 21144 25-4 Junio

PROFESORA de Taquigrafía. Clases particulares y a domicilio de Taquigrafía Pitman, por experta taquígrafa. Enseñanza práctica y rápida, otorgando diploma. Luz 22, teléfono A-9621.
E5 21384 26-1 Junio

$5.00 garantizado enseñarle inglés correctamente no permanecerá mudo, hablará en breve, Gramática, Lectura, Conversación, Dictado, Inglés práctico y perfecto, competente profesora americana. Galiano 93 altos. M-1307.
E5 22151 30-4 Junio

BAILES R. CAÑAS

Fox-Trot, Blue, Fox, Danzón, Son, Tango Argentino y Parisién. Gimnasia Rítmica, Cultura Física para adelgazar. Bailes de teatro. Clases reservadas o domicilio, Empedrado 60.
E5 21567 27-1 Junio

INGLES, $2 O $3 MENSUALES

Atendiendo la situación, establezco clases económicas. Grupos según conocimientos. Métodos Jorrín, Berlitz. Profesora Certificados. Continúan clases particulares. Campanario 57, altos M-8421.
E5 21658 27-7 Junio

PROFESORA de Taquigrafía Pitman, inglés, francés, español. Método especial enseño inglés y taquigrafía al mismo tiempo a alumnos que tengan nociones del idioma. Dos asignaturas. $8. Señora M. R., Clasificados DIARIO DE LA MARINA.
E5 21883 29 my 31

DE INTERES GENERAL

HERNIAS

Vendaje especial, cómodo y sencillo, Fajas reductoras de vientre y Corsets y aparatos para toda clase de imperfecciones. Emilio P. Muñoz, Ortopédico, veinte años establecido. Consulado 69-D, teléfono A-9559.
I. 20204 18-17 Junio

DORADILLA de Isla de Pinos, la verdadera garantizada se vende en 468 Manzana de Gómez. Tel. A-6838.
I. 21800 28-31 Mayo

JOSE GARDELL y Garrigó, construye, amplía y repara casas y chalets; adapta locales para industrias y comercios. Pídame planos y presupuestos. Sta. Irene 105, teléfono: I-2696.
I. 20442 19-31 Mayo

TABLONES, TABLA, ALFARDAS

Se venden 200 tablones, 1½ por 12 largo, de 20 a 30 pies, 6000 pies de ¾ y de 1 pulgada, de tabla, y 1,500 pies alfardas, 1½ por 3 pulgadas, todo está cepillado como nuevo, no tiene pintura, un archivo regio de cedro, una caja caudales. Lo regalamos. Muralla 26.
I 21879 28 my 31

A LOS dueños de fincas. Si usted necesita hacer algún trabajo en su finca, hacer algún pozo o cercas de piedras o limpiezas lo mismo trabajo a jornal que ajuste, precio de situación, llame al teléfono I-7805.
I 21899 29-31 Mayo

M.E.C.D. 2016

Teléfono A-24-25 SUSCRIBASE AL "DIARIO DE LA MARINA", Llamando al Teléfono A-24-25 y le Enviaremos GRATIS "INFORMACION" y "ORBE" Teléfono A-24-25

Mayo 31 de 1931 DIARIO DE LA MARINA Ejemplar: 5 Centavos

Los Traficantes Del Divorcio

por Nemesio G. Naranjo

En el Estado norteamericano de Reno se convierte el divorcio en una industria productiva y se imponen en los tribunales los métodos que han tenido éxito en las fábricas.

En los Estados Unidos está prohibido el comercio alcohólico y se persigue el tráfico amoroso; pero en cambio hay una ciudad en donde se ha establecido la industria de la disolución del hogar. Reno tiene una población de 20,000 habitantes; pero se ha hecho famoso, no sólo en la Unión Norteamericana, sino en el mundo entero, por la facilidad con que allí se divorcia a los cónguges desavenidos. En el año de 1927, la Legislatura del Estado de Nevada, concedió el derecho de vecindad, a todos los que vivieran en aquella entidad por un término de noventa días. Una vez que una persona se convertía en residente de Reno, podía obtener su divorcio sin la menor dificultad. Y comó en los demás Estados de la Federación Norteamericana un juicio de divorcio camina con lentitud, Reno se convirtió en la playa soñada de todos los náufragos del matrimonio.

En 1928, el número de divorcios pasó de dos mil; en 1929 las familias disueltas pasaron de 2,500, y por fin, en 1930, se alcanzó el record de 3,000 divorcios. Ahora bien, como cada divorciado, aparte de pagar los gastos del juicio, tenía que hospedarse en Reno por noventa días; pagar allí sus gastos de notarios y abogados; asistir a teatros y fiestas, resultaba que entraba en circulación en la ciudad, una suma de tres a cuatro millones de dólares en el año. ¡Prosperidad extraordinaria, sobre todo, si se considera que el río de oro se volcaba sobre una ciudad pequeña!

Al ver este resultado comercial estupendo, los Estados de Arkansas e Idaho no quisieron quedarse atrás y se pusieron a modernizar su legislación familiar. El plan financiero no era malo: compartir con la ciudad de Reno el tráfico de la disolución de hogares. La Legislatura de Arkansas, con el criterio de «manga ancha» que era menester, concedió el derecho de residencia, a todos los que permanecieren dentro de su territorio por un plazo de 60 días. Así, pues, se disminuyó en un mes el término establecido por la Legislatura de Nevada. Además se hizo ver en anuncios llamativos que Little Rock—la ciudad principal de Arkansas—era más atractiva que Reno y se encontraba mucho más cerca de New York, de Washington, de Philadelphia, de Chicago, etc., por lo que los divorciados, en sus viajes, gastarían mucho menos en ferrocarril.

Los diputados de Nevada, al mirar la amenaza del mercado de Arkansas, comprendieron que había necesidad de otorgar más facilidades a los divorciados. Y votaron una ley conforme a la cual, el plazo fijado para adquirir el derecho de residencia, se redujo a seis semanas. Hubo un miembro de la Legislatura que, al discutirse esta cuestión, expuso su temor de que disminuyeran las cuentas de los hoteles. Y le contestó un conocedor de la industria que, aunque cada divorciado iba a dejar menos en la ciudad de Reno ,como el número de los divorcios iba a aumentar en proporción geométrica, las ganancias del Estado de Nevada iban a ser mucho mayores. El comercio al menudeo se iba a convertir en un negocio al por mayor.

Los resultados han correspondido a las profecías de los diputados optimistas. El día primero de este mes entró en vigor la nueva ley, y de todas partes de los Estados Unidos han salido gentes con rumbo hacia Reno, para obtener un divorcio de seis semanas. Jamás una peregrinación religiosa fué tan numerosa como ésta. Los bufetes de los abogados están llenos de clientes; los hoteles no saben dónde albergar a tanta gente; las utilidades de este año van a ser fantásticas.

Hay dos Juzgados en Reno, y el día 2 de mayo, abrieron sus puertas, a las nueve de la mañana. Los abogados querían entrar, y la policía los obligó a que todos llegasen en el turno que les correspondía. Más que el pórtico de un tribunal, aquello parecía la taquilla de un teatro, en donde va a cantar una estrella de fama universal.

En esa misma fecha, los Juzgados de Reno fijaron un nuevo «record» en la historia de la disolución de la familia. Se presentó una demanda de divorcio cada dos minutos, o sean 30 por hora, es decir, 240 en las ocho horas de trabajo. El propósito de los industriales de la destrucción del hogar, es que la cifra no disminuya. Hay que romper la mayor cantidad posible de idilios, a fin de que la ciudad de Reno no pierda su reputacion envidiable. ¡Ya lo creo que es envidiable, pues se la envidian los Estados de Arkansas e Idaho!

Aunque se está haciendo todo lo posible porque las demandas se tramiten con rapidez extraordinaria, no se cree que los jueces puedan dictar sentencias de divorcio cada dos minutos. Tomar tan poco tiempo para destruir un hogar escandalizaría a los mismos que defienden los principios de la legislación «avanzada». Desde hace algunos años, se da el nombre de avanzado a todo lo que contribuya a aumentar la prostitución social. Sin embargo, los jueces de Reno tienen esperanzas de dictar sentencias cada diez minutos, o sea un promedio de 50 divorcios diarios, o sea un poco más de 15,000 al año.

Una familia que se apellida Beatty ha conquistado la flor natural en este pavoroso torneo de familias que se deshacen. Esta familia se compone de una madre viuda y cuatro hijos casados. Pues bien, los cuatro presentaron demanda de divorcio en el mismo día. La madre no pudo acompañarlos en este contagio inverosímil porque su marido había muerto.

Y no se crea que esta clase de negocios son mirados con desdén por las figuras salientes del Foro: por lo contrario, los abogados de mayor renombre se ufanan de patrocinar la mayor cantidad de casos. Y como la Ley de Nevada es muy tolerante, y permite que litiguen todos los funcionarios, resulta que entre los que formaron »cola» en la puerta de los Juzgados, el día dos de mayo, se encontraban el alcalde de Reno, el procurador del distrito, el procurador federal y varios diputados a la Legislatura. ¡Y cómo no, si se trata de la industria que le da gloria y dinero al Estado!

Por muchos años se ha considerado deshonrosa la intervención en los amores ajenos. Pero si los intermediarios en la formación de hogares, han merecido el desprecio, o cuando menos, la mofa de la sociedad, ¿qué decir de aquellos que contribuyen a desbaratar las familias, y se anuncian como tales, y convierten el divorcio en una industria productiva, e imponen en los tribunales—¡esto es, en el templo de las leyes!—los métodos que han tenido éxito en las fábricas? ¡Y qué decir de la moral social que se escandaliza con el comercio alcohólico, y mira con naturalidad el tráfico de la disolución del hogar!

N. York, mayo, 1931.

UN ENCUENTRO ENTRE POLICIAS Y COMUNISTAS

Veinte bomberos heridos al hacer explosión 20 tanques de distribución de petróleo

YOUNGSTOWN, Ohio, Mayo 30. AP.—Por lo menos diez policías y cerca de veinticinco manifestantes resultaron heridos en un encuentro que se registró esta noche entre los agentes y una manifestación compuesta de miembros de la Liga de Juventud Comunista.

Los policías, algunos de ellos montados, hicieron constante uso de sus clubs durante la refriega, y los manifestantes atacaron a la autoridad lanzándoles trozos de carbón de piedra, ladrillos y concreto.

La batalla comenzó cuando cinco policías montados y unos veinte de infantería, al mando del jefe Paul E. Lyden, cargaron contra trescientos manifestantes que recorrian las calles sin tener autorización, la que solicitaron hace días, siéndoles denegada.

Los manifestantes se disolvieron después de la carga policiaca, y muchos de ellos fueron arrestados.

VEINTE BOMBEROS HERIDOS EN EL INCENDIO DE LA ATLANTIC REFINING

BALTIMORE, mayo 30. AP.—Más de una veintena de bomberos resultaron con quemaduras hoy a consecuencia de la serie de explosiones que se registró durante el incendio de doce tanques de distribución de la Atlantic Refining Company.

La mayoría de los bomberos presentan ligeras quemaduras, según han anunciado los médicos.

RICHARD M. ELLIS SE SUICIDO ARROJANDOSE AL LAGO

NUEVA ORLEANS, mayo 30. AP Varios testigos declararon hoy que Richard M. Ellis, opulento corredor de algodón de esta ciudad, se arrojó desde la cubierta del yate «Otellia»» en el lago Pontchartrain el martes por la noche, mientras daba un paseo en compañía de dieciseis amigos, no siendo cierto que se cayera accidentalmente como se anunció en los primeros momentos.

Las personas que se hallaban a bordo del yate dicen que desapareció repentinamente bajo la superficie del lago y que por más que estuvieron buscándolo durante varias horas no lograron encontrar el cadáver.

LA SUSPENSION DE RELACIONES COMERCIALES CON RUSIA

NUEVA YORK, mayo 30. AP.—A los miembros de la Cámara de Comercio del estado de Nueva York se pedirá el jueves de la semana próxima que den su aprobación a una moción pidiendo que se suspendan las relaciones comerciales entre los Estados Unidos y el Soviet de Rusia.

3 GRANDES PERIODICOS Por 1.60 Al mes
DIARIO DE LA MARINA
INFORMACION y
ORBE : Llame al A-2425

UN TREN FUE DESCARRILADO

Varias docenas de personas se salvaron providencialmente

UN INTENSO DE EVASION COSTARA LA VIDA A UN RECLUSO

BALTIMORE, mayo 30.—(AP).—Un preso resultó herido hoy cuando con varios más trató de escapar de la penitenciaria del estado de Maryland. El convicto herido se llama Irvin D. Limper, y había sido sentenciado el año pasado a sufrir una pena de veinte años de prision por asalto a mano armada. Probablemente fallecerá a causa de las heridas recibidas.

Limper y otros dos penados lograron desarmar a un escolta, apoderándose del arma, pero el primero recibió más tarde un tiro en la cabeza.

DESCARRILADO DELIBERADAMENTE UN TREN EN COLORADO

LA JUNTA, Colorado, mayo 30.—(AP).—Un tren de pasajeros fue descarilado deliberadamente a tres millas al oeste de Fowler hoy, escapando de la muerte varias docenas de personas entre pasajeros y empleados de la compañía.

La investigación que se practicó acerca de las causas del accidente puso de relieve que algunas personas habían levantado los railes con el propósito, según parece, de que el convoy cayera en la confluencia de los ríos Arkansas y Chicosa.

El tren viajaba con una velocidad de sesenta millas, cuando descarriló.

El maquinista y un pasajero fueron los únicos heridos.

DE HOY A MANANA PROMULGARA MUSSOLINI UN DECRETO EN QUE ORDENA LA DISOLUCION DE LAS SOCIEDADES CATOLICAS EN TANTO EL PAPA ORDENA A LOS OBISPOS QUE LAS DIRIJAN

Su Santidad combatirá dicha resolución cómo atentatoria al acuerdo tomado en Letrán

SU SANTIDAD PONE LAS SOCIEDADES CATOLICAS BAJO LA DIRECCION DE LOS OBISPOS

CIUDAD VATICANA, mayo 30.—(AP.)—El Papa Pío XI ha dado instrucciones a los obispos de Italia para que se hagan cargo de las organizaciones de la Sociedad Acción Católica en sus diócesis respectivas y esperen ordenes del Vaticano.

Su Santidad conferenció esta tarde con los jefes de la citada sociedad en el Vaticano, y la edición del «Osservatore Romano» salió a la calle con cuatro horas de retraso en espera de una nota del Papa.

La nota, que se dió después de la entrevista, dice:

«Aunque se esperan más graves y violentas formas de agresión contra la Acción Católiac en Italia, los obispos, en quienes la sociedad, por medio de sus reuniones diocesanas, ha dependido siempre, asumirán personalmente la jefatura y dirección de las mismas, de acuerdo con las instrucciones que les dará la Santa Sede.

»En cuanto a la diócesis de Roma, los miembros de la Asociación deben considerar al cardenal vicario como jefe.

»Los directores de la Sociedad, a quienes el Santo Padre desea enviar sus palabras de particular elogio y bendición, considerarán a los obisposc omo sus jafes.»

DISUELVE MUSSOLINI LAS SOCIEDADES CATOLICAS

ROMA, mayo 30. (AP.)—El primer ministro Mussolini ha extendido su orden de disolución de la Acción Católica a todas sus sucursales en Italia, mientras el Papa Pío XI, después de celebrar una conferencia con los jefes de dicha organización, ha encargado la dirección de aquéllas a los obispos.

La sociedad cuenta con 500.000 afiliados entre hombres, mujeres niños y niñas y tiene seis sucursales.

La orden en cuestión no se ha anunciado oficialmente por el Gobierno, pero se dice que será promulgada mañana o el lunes. Esta noche convocó a una reunión el primer ministro Mussolini a los directores del partido fascista para tratar de la situación con el Vaticano, la que se celebrará el 3 de junio.

El decreto de dislución del primer ministro Mussolini ha causado general sorpresa. Se decía que tenía en estudio un decreto sobre la cuestión, pero aun cuando los centros católicos habían sido clausurados en las primeras horas de la mañana en Roma, ni en los círculos gubernamentales ni en los del Vaticano se creía que la orden se habría de aplicar a todo el Reino.

Hasta esta noche todo el mundo pensaba que la controversia se resolvería de otra manera.

Se supone que las instrucciones dadas por el Papa a los obispos para que se hagan cargo personalmente de las sociedades de Acción Católica en sus diócesis indica que el Sumo Pontífice se propone combatir la legalidad de la disolución de las mismas, de acuerdo con lo que dispone en el tratado de Letrán.

LA EMPERATRIZ DEL JAPON
Con motivo de una reunión de la Cruz Roja Japonesa, en la Casa Constitucional de Tokío, su majestad, la Emperatriz Nagako, de Japón, hizo su primera aparición en público desde el nacimiento de la Princesa Atsuko Yori. Aquí vemos a la Emperatriz leyendo un discurso ante ocho mil espectadores

TROPAS REBELDES FUERON PUESTAS AYER EN FUGA POR UN CONTINGENTE DE LEALES

TEGUCIGALPA, Honduras, mayo, 30.—(AP).—En las oficinas presidenciales se anunció hoy que las tropas del Gobierno al mando del General Roque Pérez, atacaron ayer a una fuerza rebelde en ... ca de Jocan, poniéndola en fuga.

Los rebeldes, según el comunicado oficial, dejaron gran cantidad de fusiles y ametralladoras, así como treinta caballos en la huída.

A NUESTROS SUSCRIPTORES

TODA queja relacionada con deficiencias en el servicio de Suscripciones del DIARIO DE LA MARINA e INFORMACION, tanto en la Habana como en el Vedado, Jesús del Monte, Marianao, Regla y Guanabacoa, debe sernos comunicada por el

Teléfono: A - 37 85

Donde será atendida en el acto, desde las horas:

7 a m. a 10 p. m.

TODOS LOS DIAS

HERR FALKNER, MAESTRO DE ESCUELA, EL PRIMERO EN HALLAR AL PROFESOR PICCARD, DESPUES DE SU DESCENSO DE LA ESTRATOSFERA RELATA EL HECHO

DICE BERNARD SHAW QUE LOS OFICIALES Y SOLDADOS FRANCESES SEGUIAN TAN CIEGAMENTE A JUANA DE ARCO, PORQUE CARECIA DE ATRACTIVOS PROPIOS DE SU SEXO

LONDRES, Mayo 30. (AP.)—Bernard Shaw, en un discurso pronunciado por radio, dijo que la razón de que los oficiales y soldados del Ejército francés siguieran tan ciegamente a Juana de Arco, es que carecía de la atracción que, por razón de sexo, poseen las mujeres.

Pronunció el discurso en conmemoración del quinto centenario de la muerte de la Doncella de Orleans en el martirio, en Rouen.

«Siento disentir de la opinión de los que creen que ella era una bella mujer», dijo Shaw. «Pero es un hecho comprobado que sus partidarios la consideraban dotada de un soplo divino, porque carecía de esa cualidad ya conocida en Hollywood.»

El martirio de Juana de Arco en la hoguera fué inútil y cruel, dijo, y se ha planteado la cuestión de si ella era o no «una mujer peligrosa».

«La misma cuestión se plantea acerca de toda persona de distinción y habilidad» agregó, citando a Napoleón y a Trotzki, a cuyo genio militar rindió tributo.

Habiendo anunciado que solamente haria uso de la palabra veinte minutos, estuvo hablando Shaw una hora.

LOS REYES DE INGLATERRA EN COVENT GARDEN

LONDRES, Mayo 30. (AP.)—El Rey Jorge y la Reina María asistieron esta noche a la ópera en Covent Garden, añadiendo distinción al auditorio que se había reunido para escuchar la ópera de Straus «Die Fledermaus».

La Reina María usaba una capa de armiño sobre un traje rosa viejo, adornado con oro. Diamantes y perlas adornaban su cuello. El Rey vestía un abrigo sobre el frac.

También asistió a la representación el ex-rey Manuel de Portugal, acompañando a la Reina Augusta Victoria, que vestía un traje de terciopelo verde oscuro.

Al levantarse el telón, la orquesta ejecutó la marcha real, aplaudiendo el público a sus reyes.

El aroclub de Bélgica concede a Piccard la más alta distinción que otorga

OBNR GURGL, Austria, mayo 30 (AP.)—El profesor Augusto Piccard dijo hoy ya los radio-escuchas europeos, por radio, que era una de sus más «fervientes esperanzas» la de que su reciente vuelo a la estratósfera «dará resultados prácticos para la aviación.»

Las tormentas eléctricas que se desencadenaron sobre los Alpes tiroleses y en otras partes impidieron que la conferencia del doctor Piccard llegase claramente a todas las ciudades europeas, pero, a pesar de ello, millares de radio-escuchas pudieron oír perfectamente el relato que hizo de sus experiencias.

Dijo el eminente físico, que es suizo de nacimiento, que considera de la mayor importancia haber probado que el hombre puede ascender a la estratósfera y vivir. La construcción de su globo, afirmó, había sido perfecta para el propósito a que se le destinó. Terminó dando sinceras gracias a todos cuantos han contribuído a encontrar y salvar el aerostato.

Siguió al doctor Piccard en el micrófono Charles Kipfer, su ayudante. Después Herr Falkner, maestro de escuela, que fué el primero en hallar al doctor Piccard y a Kipfer en el glacier; describió cómo los dos hombres de ciencia se encontraron perdidos en la montala. Dijo el maestro de escuela que no teniendo idea de que los dos hombres habían ascendido a la estratósfera y regresado vivos a la tierra, oyó a alguien que decía que se trataba de unos tuirstas y no prestó mayor atención al asunto. Sin embargo, cuando llegó al lugar donde estaba el aerostato en el glacier y leyó los mensajes dejados por los dos hombres de ciencia, él y sus compañeros iniciaron inmediatamente la búsqueda.

Tropezaron con algunos obstáculos para localizar a Piccard y Kipfer, los cuales se hallaban exhaustos cuando se les encontró. Después Falkner, haciendo uno de sus skis, corrió a depositar telegramas en la oficina telegráfica más próxima mientras los demás se hacían cargo de transportar a los dos héroes con lentitud.

El aerostato, desinflado, del doctor Piccard, ha sido traído hoyy, pero ha quedado en el sitio donde cayó la esfera de aluminio que hacía de góndola.

UNA MEDALLA DE ORO PARA PICCARD

BRUSELAS, mayo 30. (AP.)—El Aero Club de Bélgica ha concedido hoy la Medalla de Oro, el más alto trofeo con que cuenta, al profesor Piccard, como premio a su ascensión a la estratósfera. También envió un mensaje de felicitación a Piccard y a Kipfer.

El doctor Piccard es profesor de Física de la Universidad de Bruselas.

DISGUSTADOS EN FRANCIA VARIOS ALCALDES DE E. U.

Dicen que todos son iguales y si dan la Legión de Honor a unos deben dásele a todos

PARIS, Mayo 30. (AP.)—La edición parisién del «Chicago Tribune» dice que la posibilidad de que el Gobierno conceda honores a alguno de los Alcaldes norteamericanos que se hallan en este país de visita ha causado profundo disgusto en los demás.

Cuando circuló el rumor de que el Gobierno pensaba conceder la Legión de Honor al Alcalde George L. Baker, de Portland, Oregon, dice el periódico, los demás alcaldes manifestaron:

«Todos tenemos la misma categoría, y si se dá la Legión de Honor a uno de nosotros, deberá hacerse lo mismo con los restantes».

LOS ESCRITORES PIDEN PROTECCION A SUS DERECHOS LITERARIOS

PARIS, Mayo 30. (AP.)—El Congreso Internacional de Escritores, después de un almuerzo al que invitaron al Ministro de Estado M. Briand, aprobaron una resolución pidiendo que se protejan los derechos de propiedad de los autores en las leyes que regulen las trasmisiones por radio.

También solicitan que se fije un tanto por ciento de lo que produzcan las películas parlantes como derechos para el autor.

CINCO DIAS SIN COMER NI BEBER Y SE SALVARON

A bordo de unAuto-giro llegó a Indianapolis la aviadora Amelia Earhart

INDIANAPOLIS, Indiana, mayo 30.—(AP).—Amelia Farhart, que está haciendo un vuelo transcontinental en un auto-giro, aterrizó esta tarde aquí después de haber atravesado todo el estado de Ohio y parte del estado de Pennsylvania.

Se propone pasar la noche en esta ciudad. Durante el día hizo una escala en Zanesville, para tomar gasolina.

SALVADOS DOS HOMBRES QUE ESTUVIERON CINCO DIAS SIN COMER NI BEBER

SAVANNAH, Georgia, mayo 30.—(AP).—Un radiograma recibido esta tarde dice que dos vecinos de Miami, Florida, estuvieron diez días al garete en una lancha motor, cinco de los cuales pasaron sin probar bocado y sin tomar agua

Los dos navegantes fueron rescatados a dos millas al sudoeste del buque faro de Savannah, por el vapor inglés «Tafna».

Un mensaje inalámbrico del capitán del «»Tafna» al capitán Thimothy McBride, capitán del puerto, da cuenta del salvamento y dice que los salvados se llaman J. R. Chapelle y Charles Jorgien.

UN NIÑO DE TRECE AÑOS CONFIESA HABER DADO LA MUERTE A UN POLICIA

CHICAGO, mayo 30 (AP).— Un niño confesó hoy haber dado muerte al policía Edward Smith, al ser sorprendido por éste, al igual que dos compañeros, nadando en la piscina de la Escuela de Segunda Enseñanza John Marshall.

«Creí que el «poli» me iba a tirar, y por eso yo tiré primero sobre él»—dijo el muchacho. Varner Corry, cuando le detuvieron.

Las autoridades informan que el policía recibió tres balazos, y que tenía además la cabeza y los hombros destrozados. A costa distancia del cadáver fué encontrado un bate de base ball, utilizado por Varner para rematar a su víctima.

UNA MUJER Y CUATRO NIÑOS HERIDOS DURANTE EL PANICO EN UN CIRCO

BUFFALO, N. Y., mayo 30 (AP).—Una mujer resultó gravemente lesionada y cuatro niños recibieron heridas de menor consideración hoy, al ocurrir un pánico en el circo de Williamsville, arrabal de Buffalo, en momentos en que se efectuaba un jligroso acto acrobático.

Los spectadores se lanzaron en desorden hacia las salidas al ver que se propagaba una hoguera, hecha con gasolina, y por encima de la cual iba a oscilar un acróbata sujeto por los dientes de un hilo metálico, colgante del techo. El artista, no comprendiendo el motivo del pánico, se deslizó y fué a caer en la misma hoguera, quemándose seriamente.

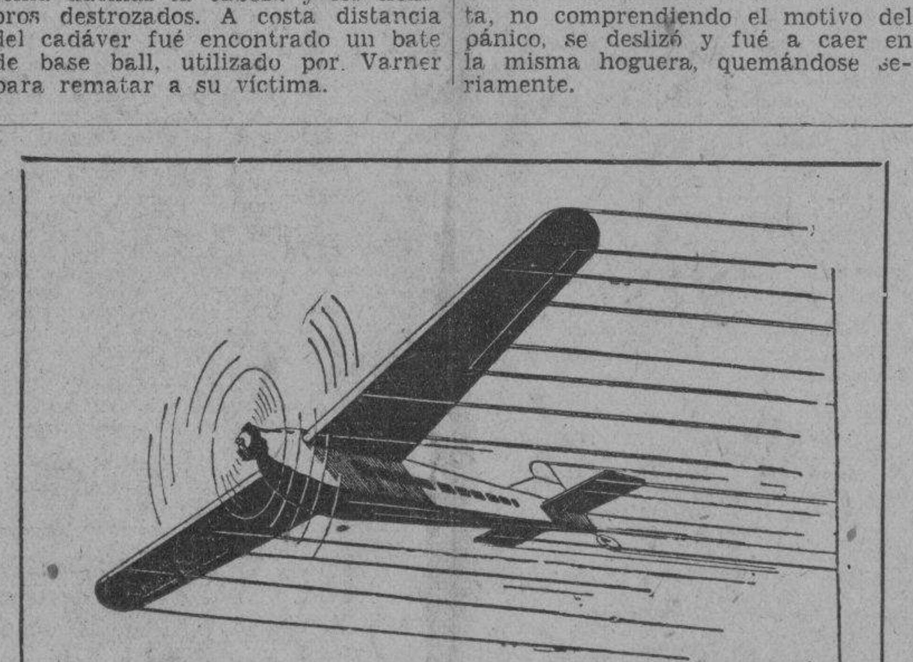

Alas incansables,

que durante una centuria marcharon continuamente a través de todos los contratiempos, impulsadas por el motor maravilloso que traducía la fuerza del país entero, son las del DIARIO DE LA MARINA.

SEÑORES ANUNCIANTES: Esas alas difundirán la fama de sus Marcas, Productos o Establecimientos por todos los ámbitos de la República, introduciéndolos en cada hogar cubano, donde ellos, por sí solos, jamás podrían entrar.

—Confíeles un Mensaje, y compruebe el resultado.

Pasan los años; cambian los tiempos; nuevos periódicos nacen y mueren...

Pero el DIARIO es Centenario

HINDENBURG SE VIO AISLADO EN UNA CARRETERA

Grandes daños causaron los temporales en Alemania, sobre todo en Baden y Selva Negra

CAUSAN GRANDES DAÑOS LOS TEMPORALES EN ALEMANIA

BERLIN, mayo 30. AP.—Severos temporales de agua y truenos, acompañados de un granizo destructor, se desataron sobre el sur de Alemania, especialmente en Baden y las cercanías de la Selva Negra.

Gran número de viñedos y árboles frutales fueron destruídos en extensas áreas a lo largo del Rhin y son muchas las noticias que se reciben dando cuenta de los daños causados por las exhalaciones. En algunos sitios los puentes han sido arrastrados por las aguas desbordadas de los ríos, los ferrocarriles stán desorganizados y las carreteras intransitables.

El camino de Coblenza a Rickingen se ha hundido en seis lugares.

Un violento temporal se desencadenó esta noche sobre Berlín y ocurrieron incendios producidos por los rayos en los suburbios.

SE REUNEN LOS YELMOS DE ACERO EN BRESLAU

BRESLAU, Alta Silesia prusiana, Mayo 30. AP.—En contestación a las ceremonias celebradas recientemente en Katowice, Alta Silesia polaca, la organización de los Yelmos de Acero, compuesta de veteranos alemanes de la guerra mundial, estan efectuando una serie de actos patrióticos, en esta ciudad, situada a menos de cuarenta millas de la frontera con Polonia.

Los promotores de la fiesta, que ha de durar tres días, dicen que han asistido más de 150,000 yelmos de acero de todas partes de Alemania, pero otros calculan que son solamente unos cien mil.

Docenas de trenes están llegando constantemente llenos de veteranos.

EL PRESIDENTE VON HINDENBURG, SE VIO AISLADO EN UNA CARRETERA

BRUNSWICK, Alemania, Mayo 30. AP.—El presidente Hindenburg se encontró aislado en una carretera, cerca de Medingen, a causa de irregularidades en el funcionamiento del motor de su automóvil, y a Wilhelm Rischmann, agente de negocios de Brunswick, le correspondió la distinción de acudir en auxilio del jefe del estado.

El Presidente estaba viajando en compañía de su hijo, el teniente coronel Oscar Von Hindenburg, desde Medingen, donde pasa las vacaciones de Pascua, hacia Brunswick, cuando el motor del automóvil comenzó a fallar hasta pararse. El chauffeur comprobó que no podia seguir adelante por falta de herramientas. Un gendarme, que iba en otro automóvi, inmediatamente detrás, recorrió la carretera en busca de un vehículo con el fin de que el Presidente Von Hindenburg pudiera seguir viaje. Al fin halló a Rischmann, que ofreció con agrado su máquina para uso del jefe de la República.

El presidente Von Hindenburg, tomó filosóficamente la demora: «Bien ahora podemos seguir», dijo mientras penetraba en el automóvil de Rischmann. Se trasladó a Brunswick, donde tomó el tren para Berlín.

UN BANCO QUE ES LIQUIDADO

El Nacional de Ahorros del Perú por no llenar sus fines

LIMA, Perú, mayo 30.—(AP).— El Banco Nacional de Ahorros, que se fundó con un capital de $6,000.000 que se recibieron de Chile como indemnización cuando el arreglo de Tacna y Arica, será liquidado, según un decreto que dictó hoy el Gobierno.

Dice el decreto que el Banco no ha llenado su finalidad y que por esa razón se procede a disolverlo, pasando el capital líquido al Tesoro Nacional

Los depositantes de un Banco de Beneficencia así que se enteraron del decreto, acudieron a toda prisa a retirar sus fondos creyendo que a él alcanzaba también la liquidación

QUINCE HERIDOS EN LA EXPLOSION DE UNA CANTERA

GUAYAQUIL, Ecuador, mayo 30 (AP).—La explosión de dinamita que ocurrió ayer en una cantera, ha causado quince heridos.

Las autoridades marítimas investigan la desaparición de un pasajero del vapor «Inca».

A LA CARCEL 5 INTELECTUALES

Confesaron que conspiraban contra el régimen fascista

ROMA, mayo 30. AP.—El Tribunal Especial para la Defensa del Estado condenó hoy a cinco de los intelectuales de Milán apenas de seis veinte años de presidio, después de haber confesado los acusados que conspiraban contra el regimen fascista, aunque negaron que pretendiesen cometer atentados con bombas, como se les imputó. Los otros dos miembros del mismo grupo fueron absueltos.

En las declaraciones y testimonios se probó que los conspiradores cayeron en una trampa que les tendió la policía, la cual encontró explosivos en cantidad en su casa.

Los acusados rechazaron la acusación en lo relacionado con las bombas, diciendo que las dejó allí uno de los conjurados, que pudo escapar. La organización se titulaba Justicia y Libertad, y tenía su centr en Milan.

TRES TURISTAS MUERTOS Y SIETE HERIDOS EN UN ACCIDENTE, EN BELGICA

DUNKERQUE, Bélgica, mayo 30.—(AP).—Tres turistas ingleses perecieron y otros siete resultaron gravemente heridos en un accidente de automóvil ocurrido en la aldea de Chijvelde, camino de Lepannc, Bélgica.

EL AVIADOR ASH NO PUDO PARTIR

Tenía demasiado peso el avión y pospuso el vuelo para el lunes

(Domingo). AP.—El monoplano Pacific no pudo despegar hoy con la enorme carga de gasolina, y el capitán aviador Thomas Ash pospuso hasta el lunes su vuelo de 4.400 millas hasta Seattle, Washington.

Llevando en los tanques 1.020 galones de gasolina, que pesaban tres mil libras, no hubo manera de que el aparato se lanzase al espacio, aunque corrió casi una milla y, para tomar más impulso, aprovechó una rama de doscientos pies de largo construída por un grupo de serviciales japoneses.

No queriendo desistir del empeño, el, aviador norte-americano ordenó que se sacase veinte galones de combustible de los tanques, disminuyendo la carta en 130 libras. Pero como ya eran las siete y media de la mañana (5 y media de la tarde del sábado en la Habana) o sea tres horas después del momento fijado para el despegue, Ash resolvió suspender el vuelo hasta el lunes al amanecer, dedicando el resto del día a mejorar el monoplano y la pista en lo posible.

El capitán Ash se mostraba muy impaciente por partir, después de haber recibido informes meteorologicos del Observatorio de Tokío, diciendo que el tiempo era favorable.

DESITE EL AVIADOR ASH DEL VUELO

PLAYA DE SAMHUSHIRO, Japón, mayo 31 (domingo) AP.— El aviador norteamericano Capitán Ash declaró hoy que es posible que no intente el vuelo transpacífico desde las costas japonesas a Seattle, en Washington, limitándose a realizar la jornada Samushiro-Dutch Harbor, en Alaska, o sea una distancia de 2.600 millas.

Debido a que es forzoso reducir el combustible de su aparato, no tiene probabilidades de alcanzar las costas de América, a menos que un milagroso viento de popa impulse su aparato todo el camino.

MEJICO NO FOMENTARA NI TOLERARA EL ODIO CONTRA EL EXTRANJERO

CIUDAD MEXICO, mayo 30.—(AP).—El jefe del distrito federal, Lamberto Hernández, ha declarado que no existe el menor intento de fomentar o tolerar manifestaciones contra los extranjeros en México.

«México necesita del capital extranjero—dijo—y sería absurdo estimular la xenofobia».

Agregó queel Gobierno se propone investigar lo que hacen los extranjeros en este país, a fin de saber si efectivamente están realizando la labor que anunciaron harían al entrar en México.

UN GRAN AGITADOR

por GASTON MORA

En los anales del mundo y en la evolución de la humanidad todo ha tenido minúsculos los comienzos.

Un cubano de alta y vigorosa mentalidad y escritor muy distinguido, el Dr. José R. Villaverde, estudia en una obra que ha dado a la estampa, la mundial personalidad del Mahatma Gandhi, **"el Caudillo que no sabe odiar".** Se leen con mucho gusto las páginas bellas, sugestivas, interesantes, que al excelso Jefe de los nacionalistas indostanes dedica el publicista cubano. Aunque sobre el Mahatma Gandhi se ha escrito abundamente, hay mucha originalidad en el ameno estudio que le consagra el Dr. Villaverde. Su pluma concisa, clara, correcta y elegante exhibe al Mahatma Gandhi en toda la plenitud de su grandeza moral. En más de una ocasión el humilde autor de estas líneas se ha honrado enaltecido, en artículos de periódicos, al gran nacionalista **indu.** El Mahatma no es, realmente, un político, un estadista. Es "por esencia y potencia" un Apóstol. Piensa como un Apóstol. Siente como un Apóstol. Actúa como un Apóstol. Se advierte cierta **unción** religiosa, mística, en cuanto él dice y hace. Como ideal, como **desiteratum,** acaricia la independencia de su país. Pero acepta, como transacción, el **status,** la condición, la calidad de **"Dominio"** para su tierra. La independencia expondría a la India a dos inmesos peligros, que hemos señalado en otros trabajos. Un peligro podría ser un ataque a su soberanía por los imperialistas del Japón. Contra este pueblo formidablemente instruído y preparado para la guerra, ¿qué podría hacer para defenderse la India, cuya población **"autóctona"** es naturalmente pacífica y **anti-militarista?** El otro peligro que entrañaría la independencia, serían las luchas internas, domésticas, entre **indús** y **mahometanos,** y las revueltas que podrían promover los "Príncipes" nativos y reinantes. De ambos posibles peligros preservaría a la India el **"status"** de Dominio, de "Miembro del Imperio británico.

El Gandhi ha triunfado, pues Inglaterra cede. Ha triunfado, porque, como dice el **Sr. José I. Rivero,** en el breve y enjundioso prologó del libro en que nos ocupamos: "Hay una técnica triunfal que consiste en tener razón, con la que se han hecho todas las revoluciones y, con la que todas las buenas causas han salido adelante".

La propaganda del Mahatma Gandhi ha culminado en la gran victoria que significa la inmensa reforma que ofrece Inglaterra. Cuando el Mahatma empezó su pacífica agitación, que se desarrollaba en proporciones harto modestas, nadie hubiera podido prever que el movimiento que se iniciaba llegaría en el andar del tiempo a ser tan poderoso y decisivo. El fenómeno lo explica la siguiente profunda observación del eminente pensador **Edm Wietrich:** "En los anales del mundo y en la evolución de la humanidad, todo ha tenido **minúsculos** comienzos. Los movimientos que más han influído en la marcha de la historia; que han demostrado las instituciones del pasado; que han provocado las revoluciones más perturbadoras, que han cambiado la faz de las cosas, han tenido humildes comienzos".

Hay otra causa que explica el triunfo de la propaganda del Mahatma Gandhi. El respeto profundo que las autoridades inglesas de la India han guardado siempre a las libertades políticas fundamentales; la de prensa, la de reunión, la de asociación. Libertades sagradas lo mismo en la Metrópoli que en sus colonias, que en todas las dependencias británicas. Con esas libertades, con la **intangibilidad** del **Habeas Corpus;** con la completa **supremacía** del **Poder Civil,** han podido el Mahatma Gandhi y sus colaboradores y discípulos, organizar y sostener la magnífica propaganda, que ahora produce tan beneficiosos resultados para la causa del nacionalismo. La resistencia era **pasiva,** pero terrible, pues predicaba "la negativa" al pago de los impuestos y el **boicot** de los artículos ingleses. Algunas veces se encarceló a los agitadores, y entre ellos al Mahatma, pero a ninguno se le torturó nunca, ni se le privó de la vida.

FALLECIO AYER UNA DISTINGUIDA DAMA

En la tarde de ayer, en su residencia de Arbol Seco y Carlos III en esta ciudad, dejó de existir la venerable señora Rosa Castillo y González viuda de Medina, tronco de distinguida familia habanera y persona muy estimada por sus exquisitas virtudes. El sepelio, que tendrá lugar en la tarde de hoy, será una viva demostración de pena.

Al consignar la noticia de la muerte de la bondadosa anciana, hacemos llegar nuestro pésame a sus hijos, muy especialmente a nuestro particular amigo el acreditado comerciante de esta plaza señor Antonio Gutiérrez.

M.E.C.D. 2016

SUPLEMENTO LITERARIO ILUSTRADO

DIARIO DE LA MARINA

EDICION DOMINICAL EN COLORES

El Misterioso Asesinato de Lyons

El siguiente drama ocurrió en Lyons, Francia, cuando me hallaba estudiando criminología bajo el doctor Edmond Locart, jefe de los Técnicos Criminales. Se publica con su permiso especial, aunque me he permitido alterar los nombres de los protagonistas de la triste historia que todavía sufren las consecuencias del terrible suceso.

Por H. ASHTON-WOLFE

EL Petit Riche, famoso restaurant de Lyons se veía concurrido esa noche por lo más granado de la alta sociedad local. Uno por uno, los recién llegados eran despiadadamente analizados para beneficio mío, por mi acompañante, el jefe de la Seguridad pero perdí todo interés en sus palabras al ver entrar dos mujeres, la más joven de las cuales era de asombrosa belleza.

Esbelta y morena parecía exótica en el ambiente burgués y me volví para preguntarle a mi compañero quien era la intrigante desconocida cuando lo ví levantarse de su asiento, inclinándose para saludarla.

—Mademoiselle Jacqueline de Castelnaraud—murmuró a mi oído cuando un atento mayordomo hubo conducido a los recién llegados a una lejana mesa.

—¡Gracias a Dios he visto al fin una mujer bonita! exclamé—Comenzaba a temer que el bello sexo estuviera aquí muy mal representado.

—Grave equivocación, mi querido amigo. Usted sabe que nuestra aristocracia del dinero y de la industria es tan reservada como pudiera serlo la de abolengo, y nuestras bellas mujeres rara vez suelen verse en lugares públicos.

Nuestra conversación continuó señalándome mi amigo un individuo raro, cuyo semblante poco atractivo me pareció mostrar las características del tipo criminal más pronunciado. Le comuniqué mi impresión a mi interlocutor y sin poder reprimir una sonrisa, murmuró unas palabras al oído del sirviente que se dirigió en línea recta hacia el individuo sospechoso, a quien ví levantarse de su asiento y venir en busca nuestra antes de que pudiera pedirle una explicación a mi acompañante.

—Tengo el gusto de presentarle a un colega, Jack Laughton, inspector de la Seguridad. Su padre era inglés, pero M. Laughton nació en Lyons. Es uno de nuestros detectives más sagaces.

Miré curiosamente al extraño personaje. Las cejas, espesas y negras, como un enorme bigote colocado en errado sitio, la nariz curva y la extraña formación del labio superior le daban la apariencia de un ave de presa. Esta idea se acentuaba al contemplar la cabellera lacia, que casi tocaba las cejas y el candor de la mirada azul, límpida y recta, contrastaba con los demés rasgos de su faz. Todo en él era una contradicción viviente.

No había tenido tiempo de volver de mi sorpresa cuando oímos en la otra extremidad del restaurante un ruído de voces alteradas por la ira. Un individuo de mediana edad, bajo y regordete discutía acaloradamente con un joven oficial recién llegado. Este último parecía intentar aplacar la ira de su interlocutor. Las voces cesaron al notar los contrincantes que todo el público los miraba y recogiendo sus guantes, el oficial salió por la puerta opuesta.

—Es M. de Keradec,—dijo Laughton bruscamente. ¡Pobre muchacho! Esperaba probablemente poder hablarle a su amada, pero el padre está resuelto a impedirlo a toda costa. Esto acabará mal. Con vuestro permiso me ausentaré, pues tengo algunos de mis agentes esperándome afuera. Nos veremos más tarde.

Pasamos el resto de la velada visitando diversos centros de dudosa fama en busca de impresiones realísticas de la vida del hampa, pero mis pensamientos estaban lejos. No podía olvidar la silueta de la bella desconocida, ni la violenta escena del Petit Riche.

La campanilla del teléfono sonó tenazmente en mi mesa de noche y arrancado de mi breve sueño miré el reloj. Eran las ocho. Apenas había dormido tres horas. Descolgué el auricular y lo que oí me hizo dar un salto.

Era la conocida voz del jefe de la Seguridad que me decía sin darme tiempo a preguntarle nada:

—¿Está cansado? Bueno, una ducha fría lo entonará. Venga inmediatamente a mi despacho. Aquella joven que le causó tan grata impresión anoche ha sido asesinada. No puedo darle ningún detalle. Laughton estará a buscarlo dentro de diez minutos.

Antes de que llegara Laughton lo esperaba ya listo, en la puerta de mi hotel. No cruzamos palabra y al llegar al despacho del jefe, volvimos a salir sin más preámbulos.

—La mansión de los Castelnaraud está retirada, podremos conversar durante el trayecto,—dijo el jefe de la Seguridad enigmáticamente. Pero los pensamientos que nos embargaban impidieron al parecer todo comentario. Llegamos a la mansión del crimen pudiendo apreciar el soberbio lujo que la adornaba al penetrar al vestíbulo, donde se hallaba ya entronizado detrás de una vasta mesa cubierta de papeles el magistrado civil, M. Duprez. Nos saludó cordialmente invitándonos a pasar.

—Adelante.... Aquí tienen ustedes un plano de la casa, dijo algo irónicamente. Podéis ver que la única manera de llegar al piso superior es por esta escalinata. Mademoiselle Jacqueline dormía en un aposento cercano al de sus padres, y al cual se llega por un corredor. Este corredor tiene cuatro puertas, una se abre sobre la escalinata, otra da al cuarto de baño otra al dormitorio de los padres y la última al aposento de la joven. Para llegar a este último, debe forzosamente pasarse ante el aposento donde dormía la señora de Castelnaraud y esta tiene el sueño muy ligero.

Laughton entretanto procedía a examinar personalmente el sitio.

—¿Habéis visto esto? Un hombre se ha sentado aquí para quitarse los zapatos,—dijo apuntando el primer peldaño de la escalinata. Nos congregamos en torno suyo. Podía verse efectivamente dos huellas marcadas por partículas de lodo seco ya, pero visibles sin gran esfuerzo.

—Esto ayuda a fijar la hora del crimen,—dijo mi amigo con satisfacción. — No ha llovido desde las dos de la mañana y sólo fué una ligera llovizna, que el fuerte viento ha secado en pocos minutos. ¿Hay algo más Laughton?

Mientras los subalternos fotografiaban las huellas ascendimos al segundo piso. El jefe se detuvo de repente, examinando una mancha con un poderoso lente, a la vez que iluminaba el sitio con su linterna eléctrica.

—¿Otra huella?... parece increíble que un criminal dejara señales tan evidentes!

No volvimos a ver nada hasta llegar a la puerta del aposento de la muerta, cuando Laughton apuntó una mancha húmeda en la alfombra.

—Alguién mojó esta alfombra, explicó sobriamente,—y la mancha oscura que vimos antes fué hecha por una planta que pisó descuidadamente esta alfombra.

El jefe entreabrió la puerta y tuve una rápida visión de la bella faz que tanto había admirado la víspera. Las facciones estaban horriblemente contraídas pero, cosa curiosa, no había desorden alguno en el aposento. El médico legal llegó en ese instante, dictando su diagnóstico. Había sido muerta por estrangulación y el crimen era obra de un individuo de poderosa musculatura y experto en la materia, a juzgar por las hondas huellas encontradas en la garganta.

Haciendo caso omiso de nuestra presencia, el magistrado procedió al examen de los huéspedes de la mansión fatal, comenzando por el padre de la joven. Este bajó, pálido y abatido.

—A qué hora salieron ustedes del Petit Riche?—preguntó el magistrado.

—Antes de las once, contestó el

(Pasa a la página 2.)

M.E.C.D. 2016

FUEGO EN ALTA MAR

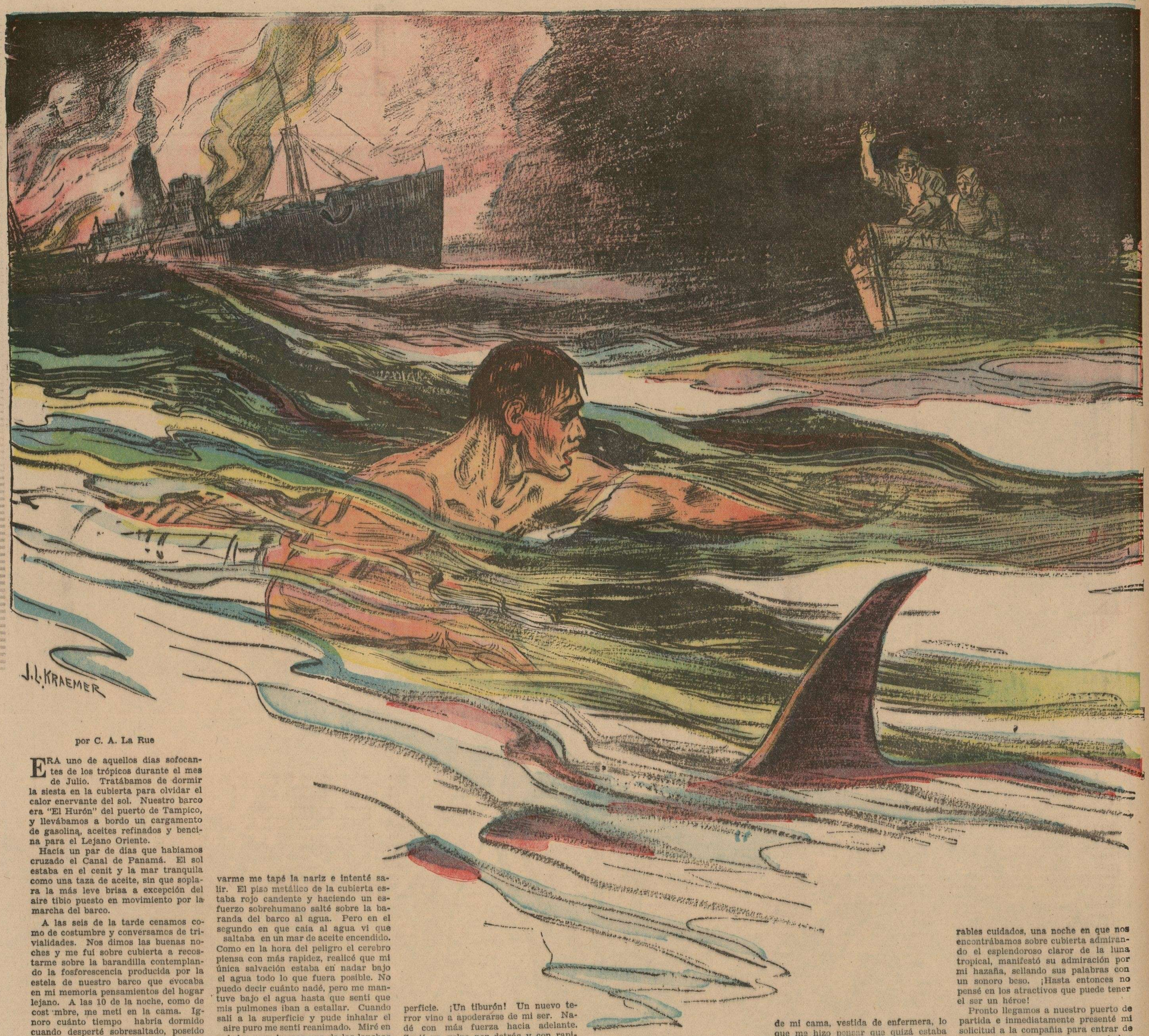

por C. A. La Rue

ERA uno de aquellos días sofocantes de los trópicos durante el mes de Julio. Tratábamos de dormir la siesta en la cubierta para olvidar el calor enervante del sol. Nuestro barco era "El Hurón" del puerto de Tampico, y llevábamos a bordo un cargamento de gasolina, aceites refinados y bencina para el Lejano Oriente.

Hacía un par de días que habíamos cruzado el Canal de Panamá. El sol estaba en el cenit y la mar tranquila como una taza de aceite, sin que soplara la más leve brisa a excepción del aire tibio puesto en movimiento por la marcha del barco.

A las seis de la tarde cenamos como de costumbre y conversamos de trivialidades. Nos dimos las buenas noches y me fuí sobre cubierta a recostarme sobre la barandilla contemplando la fosforescencia producida por la estela de nuestro barco que evocaba en mi memoria pensamientos del hogar lejano. A las 10 de la noche, como de costumbre, me metí en la cama. Ignoro cuánto tiempo habría dormido cuando desperté sobresaltado, poseído de un temor inconsciente. De pronto iluminó mi camarote una luz rojiza que me hizo saltar hacia la puerte, pero al abrirla tuve que cerrarla inmediatamente al sentir una ola de calor que me hizo retroceder anonadado hasta el centro de mi camarote.

¡El barco ardía! Estábamos en pleno océano y la costa más cercana se hallaba a mil kilómetros de distancia. En el fondo del barco iban materias inflamables almacenadas en las bodegas de proa, y ya la popa era una masa de llamas que se elevaban al cielo y esparcían sus vivos y siniestros reflejos en el misterio de la noche tropical en alta mar. ¿Sería posible escapar antes de que sobreviniera su explosión?

Intervino el capitán y entregándome un papel me dijo: "Aquí tenéis nuestra posición. Es necesario trasmitirla a toda costa; no hay tiempo que perder, pues dentro de tres o cuatro minutos el barco será preso de las llamas y es preciso ponernos a salvo antes de que esto suceda."

Con un inmenso temor conecté el interruptor de arranque del aparato de radio.. ¿Funcionaría todavía? No pude refrenar un suspiro de alivio al oír el zumbido familiar que aumentaba con su aceleración, e inmediatamente después me hallé lanzando en el espacio la noticia de la catástrofe en que nos encontrábamos, tanto como la latitud y longitud y el nombre de nuestro barco.

A pesar del terror de la situación en que me hallaba, me pareció oír que el barco de pasajeros "Alba", que estaba a 70 millas de nosotros había recibido mi mensaje y vendría a marcha forzada en nuestro auxilio.

Abrí la puerta y una ráfaga de calor me hizo vacilar, pero pensando en salvarme me tapé la nariz e intenté salir. El piso metálico de la cubierta estaba rojo candente y haciendo un esfuerzo sobrehumano salté sobre la baranda del barco al agua. Pero en el segundo en que caía al agua vi que saltaba en un mar de aceite encendido. Como en la hora del peligro el cerebro piensa con más rapidez, realicé que mi única salvación estaba en nadar bajo el agua todo lo que fuera posible. No puedo decir cuánto nadé, pero me mantuve bajo el agua hasta que sentí que mis pulmones iban a estallar. Cuando salí a la superficie y pude inhalar el aire puro me sentí reanimado. Miré en rededor para buscar una de las lanchas salvavidas con miembros de la tripulación, sin poder encontrar ninguna a la vista. Principié a gritar con toda la fuerza de mi ser, pero muy pronto realicé que mis esfuerzos no podían ser oídos por nadie, tales eran los rugidos del fuego en el barco. Me puse a nadar en dirección contraria en un desesperado esfuerzo animal, guiado por el instinto supremo de conservación.

Mis brazos ya cansados comenzaban a negarse a continuar luchando. Repentinamente vi al reflejo del incendio en el mar deslizarse rápidamente un siniestro triángulo negro sobre la superficie. ¡Un tiburón! Un nuevo terror vino a apoderarse de mi ser. Nadé con más fuerza hacia adelante. Sentí un golpe por detrás y con rapidez inexplicable me volví, listo a pelear con aquella fiera. Sabía que un tiburón me podía destrozar, pero no lo haría sin que antes entrara en lucha encarnizada conmigo! ¡Cuál no sería mi sorpresa cuando a poca distancia de mí vi destacarse la silueta de una lancha salvavidas! Los tripulantes me habían visto y venían a salvarme de la fiera y de las olas. Tánta fué mi alegría que perdí las fuerzas en el momento en que los tripulantes levantaron mi cuerpo exánime del agua y lo colocaron en el fondo de la lancha y al hacerlo oyeron el golpe seco de las mandíbulas del monstruo marino, que al verse burlado de su presa intentaba arrancarla de manos de mis salvadores.

Cuando volví en mí me encontré en el ambiente familiar de un camarote y al notar mis ropas de cama blancas y limpias, creí hallarme en mi barco el Hurón y que todo había sido una horrible pesadilla. Pero al tornar la vista me encontré con la figura esbelta de una bella mujer de pie a la orilla de mi cama, vestida de enfermera, lo que me hizo pensar que quizá estaba en algún hospital, pero como sentí las vibraciones que produce la maquinaria del vapor, pensé que quizá era el Alba, que había acudido en nuestro auxilio. No me equivocaba: la enfermera me manifestó que nos habían salvado desde el lunes y que era ya viernes. Me suplicó que me tranquilizara e hiciera lo posible por descansar.

Así fué como resulté héroe de la noche a la mañana y así permanecí ante los ojos de todos los que oían la historia relatada por el capitán y su tripulación; hasta la bella enfermera, que aún estaba solícita prodigándome innumerables cuidados, una noche en que nos encontrábamos sobre cubierta admirando el esplendoroso claror de la luna tropical, manifestó su admiración por mi hazaña, sellando sus palabras con un sonoro beso. ¡Hasta entonces no pensé en los atractivos que puede tener el ser un héroe!

Pronto llegamos a nuestro puerto de partida e inmediatamente presenté mi solicitud a la compañía para entrar de nuevo al servicio, no sin antes haber recibido grandes agasajos y palabras de encomio.

Seis semanas después del naufragio del Hurón, me encontraba sentado sobre la cubierta del "Santa María," intentando esquivar el calor enervante del sol tropical. Hacía dos días que habíamos atravesado el Canal de Panamá y nos encontrábamos en medio de la Zona Tórrida, en el Océano Pacífico, en viaje al Lejano Oriente, llevando un cargamento de bencina y de gasolina al Japán, país del misterio y de las flores de cerezo.

El Misterioso Asesinato de Lyons

(Viene de la página 1)

atribulado padre—y vinimos directamente a casa. Jacqueline no se sentía bien...—y al llegar aquí, un torrente de lágrimas corrió por sus mejillas.

—Tuvo usted algún altercado con De Keredec?

Al oír esta frase, el rostro del anciano se tiñó de púrpura.

—¡Nunca fué su novio! Siempre rehusé mi consentimiento a ese asunto. Hubiera preferido verla muerta, que casada con ese... y no terminó la frase, comprendiendo haber ido demasiado lejos.

—Su hija no volvió a salir después de que ustedes regresaron?

—No señor. Jacqueline se hallaba en cama, algo nerviosa, y su madre le llevó una poción calmante.

Sólo pudimos obtener otro dato interesante. Un collar de ópalo valiosísimo que la joven llevaba siempre, había desaparecido. Al salir a la calle, un agente se nos acercó informándonos que De Keradec cuyos movimientos se vigilaban no había salido de su casa. Llegamos en su busca acompañados por dos agentes en uniforme y al abrirnos la puerta la portera huyó gritando a voz en cuello. De Keradec salió de su aposento, todavía en pijamas y Laughton instantáneamente se deslizó entre él y la puerta del dormitorio. Al ver cortada su retirada el joven avanzó unos pasos.

—Lo siento mucho, teniente, pero Mademoiselle de Castelnaraud ha sido asesinada y deseamos hacerle algunas preguntas,—dijo Laughton.

—¿Asesinada?—contestó De Keradec sin aparentar mayor emoción.

—Sí, asesinada. La nueva no parece afectarlo a usted mucho.

—Nada puede afectarme ni sorprenderme después de la terrible escena de anoche en el restaurante. Pasen ustedes adelante,—y abrió la puerta que conducía al salón.

Laughton se dirigió al dormitorio. El lecho estaba intacto. El par de botas finas calzado por el teniente la víspera, fué llevado al laboratorio para ser comparado con las huellas. El saco de su traje mostraba en el hombre izquierdo una mancha rojiza. Varios cabellos, adheridos al paño fueron cuidadosamente colocados en un estuche para ser comparados con los de la muerta. En una de las faltriqueras, encontramos un pañuelo empapado en sangre.

—Este es un caso muy complejo—murmuró el Jefe de la Seguridad.

—¡Cómo! exclamé. ¿Tiene usted alguna duda de que fue De Keradec el asesino?

Mi interlocutor no me contestó, y Laughton se contentó con seguir fijamente la mirada de su jefe al parecer perdido en honda meditación. Un momento después regresaron los agentes con el teniente, pero este no fué detenido por los detecives.

Pasamos el resto de la mañana en el Laboratorio de la Seguridad, viendo cómo los expertos analizaban detenidamente cada huella.

—No sabemos aún todo lo que pasó anoche,— dijo al fin mi amigo,—y me imagino que el único en saberlo es DeKeredec, pero ni él, ni el padre mataron a Mademoiselle Jacqueline. El asesino es un apache, más o menos de 40 años, velludo, moreno y tiene ahora el rostro arañado. Sus manos son enormes, manos de criminal profesional. Es un individuo peligroso.

—¡Ha, ha! exclamó irónicamente el magistrado. Sueños, y nada más que sueños. Mientras siguen ustedes esas sus teorías improbables, he librado ya una orden de captura contra el verdadero autor del crimen.

—¿Verdadero autor del crimen?

—Sí... he ordenado la detención de M. Castelnaraud. Los criados dicen que hubo un serio altercado entre padre e hija anoche al regresar de la comida. En su excitación, la golpeó fuertemente, y de allí proviene la herida notada por el doctor. Sin duda la esperaba su novio en la calle. La infeliz quiso escapar. Tal vez penetró a la casa. El padre la alcanzó en la puerta y la estranguló.

—¿Y quien fué el hombre que se sentó en las gradas para descalzarse?

—Lo ignoramos, pero tampoco tiene importancia. Por otra parte, creen ustedes que un apache obraría así?

—No. Evidentemente. Pero estamos perdiendo tiempo. Nuestras deducciones van por caminos muy distintos. Hasta la vista.

Dos horas después, nos reuníamos de nuevo frente al magistrado. Este, envanecido por lo que consideraba su perspicacia, miró triunfalmente a Laughton y a mi amigo.

—¿Y bien? Habéis encontrado al misterioso asesino?

Sí y no—repuso Laughton. Todas las huellas materiales revelan que De Keredec estuvo mezclado en el asunto. ¿Cómo? Ya veréis. Encontraré la

(Continúa en la página 3.)

M.E.C.D. 2016

La Venganza Inesperada

Por el Capitán H. HARTMAN

CAMINANDO al acaso, me habían llevado mis pasos ese día hasta los muelles de Vancouver, el gran puerto canadiense del Pacífico, y siempre ansioso de aventuras construía en mi romántica imaginación muchas posibles travesías emocionantes en alguno de los grandes trasatlánticos que se mecían anclados en la bahía. No muy lejos, otros veleros de apariencia más modesta atestiguaban pretéritas actividades pero sus puentes desiertos denotaban que sus dueños habían tenido que ceder el paso al progreso.

Perdido en mis pensamientos, no noté la llegada de otro personaje, que atraído sin duda por la eterna seducción de la vida marítima, había llegado a sentarse a mi lado.

—¿Veis aquel muelle?—me dijo inesperadamente el sujeto al cual hasta entonces no había prestado atención.

Volví a verlo. Era un hombre ya entrado en años. Su faz mostraba un no sé qué de angelical, y por la forma especial de su vestidura reconocí en él a un clérigo protestante.

—Allí comenzó la aventura más original de mi vida,—prosiguió sin darme tiempo a contestar.

—En aquel tiempo, continuó tomando mi silencio por una tácita aprobación a su soliloquio,—es decir, por allá por los años 1885 a 90, la competencia del vapor con la vela obligaba a los dueños de veleros a tomar medidas desesperadas para poder enfrentar la situación. Todos los medios eran buenos para reducir los gastos de operación y compensar así la pérdida de la clientela que forzosamente comenzaba a preferir los barcos de vapor para transportar sus cargamentos.

Acababa yo de tomar los hábitos cuando habiendo aceptado la oferta de un antiguo camarada de Universidad que se brindó a ir a dejarme hasta mi humilde casa en su carretela tirada por un caballo, rodábamos conversando por los muelles del puerto una noche de verano. En una esquina, vimos a un grupo de hombres en torno de un cuerpo inmóvil. Sospechando un crímen o un accidente, hice detener el vehículo para prestarle los auxilios de la religión al desventurado, pero no bien me había inclinado sobre él cuando sentí un terrible golpe en la cabeza, y perdí el conocimiento.

El ruído de las olas batiendo contra el casco de una embarcación y el extraño movimiento del suelo me hicieron salir de mi sopor. ¿Cuántas horas había pasado en ese estado? Ni yo mismo lo supe, pero al abrir los ojos vi que nos tiraba varios baldes de agua salada un individuo de rostro brutal. A mi lado, yacía mi amigo Bob LaSalle, sumido aún en el desvanecimiento causado por el criminal asalto de que habíamos sido víctimas.

A puntapies, el personaje que llevaba en las mangas las insignias de contramaestre nos hizo salir del sitio donde nos habían arrojado la víspera, conduciéndonos ante el capitán que se paseaba sobre el puente de mando. Este nos explicó en breves palabras lo ocurrido. Le habían faltado algunos tripulantes para hacerse a la mar, y nos había capturado a la fuerza. Estábamos condenados a servir a su bordo por toda la travesía que duraría varios meses.

Nuestras protestas sólo sirvieron para provocar sonrisas en el rostro de aquel desalmado, y entregándonos directamente a cargo del contramaestre, Bollard, no tuvimos desde ese instante un segundo de tranquilidad. Todas las tareas más repugnantes, nos estaban destinadas. Golpes y humillaciones, se sucedían sin cesar y bajo la férrea mano de la oficialidad devota del capitán, el barco aquel era en realidad una partícula del infierno lanzada en los mares para desventura nuestra.

Varias semanas después de habernos hecho a la mar, el contramaestre me mandó pintar su camarote. ¡Cuál no sería mi sorpresa al contemplar al entrar, el retrato de una bellísima mujer, que sonreía en un gran marco plateado sobre el despacho del aposento de nuestro verdugo! Tal fué mi turbación que no pudo menos que notarla, y riendo a grandes carcajadas, y acentuando su discurso con fuertes empellones, me contó cómo pensaba casarse con aquella joven al retornar de ese viaje. Era rica, y así no tendría el que volver a engancharse para mandar a una tripulación de idiotas, según decía.

Le participé mi extraño hallazgo a Bob, y fué un enigma para nosotros cómo un ser semejante podía haber conquistado el amor de una mujer tan bella. Pero los quehaceres de a bordo pronto disiparon esa impresión, y a medida que pasaba el tiempo y nos acercábamos al fin del viaje, vimos aumentar más aún las miserias que nos destinaba a diario el ingenio criminal del contramaestre. Nos había tomado verdadero odio, condenándonos con frecuencia a largos períodos de cárcel, con grilletes al pié, por la más leve infracción a sus descabelladas órdenes.

Al fin llegó el día en que vimos tierra en lontananza. Toda la tripulación acudió a la barandilla para ver llegar el fin de nuestro martirio, pero cuando más absortos estábamos en la contemplación de la costa, oímos la ronca voz del capitán llamándonos al orden, y ordenándonos ejecutar una maniobra imposible, arriando el velamen contra el viento en un abrir y cerrar de ojos para no llegar demasiado pronto a nuestro destino pues quería prolongar nuestro martirio.

Nuestro verdugo Bollard nos observaba tal como mira el tigre a su presa, y aprovechando un descuido de Bob, le asestó un puñetazo inesperado en la espalda. Rodó el joven sobre el puente, gimiendo de dolor. Me volví para protestar y antes de darme cuenta, caí de bruces sin sentido.

Cuando abrí los ojos, vi brillar el sol. Había gente en torno mío y una voz decía: Bueno, está salvado.

Quien así hablaba lucía en la cabeza una gorra blanca de enfermero. Una ambulancia me llevó al hospital así como a Bob a quien habían encontrado también en deplorable estado cerca de mí. Permanecimos allí tres meses. El examen médico reveló que tenía una fractura en el cráneo. Bob por su parte podía enorgullecerse de tres costillas y el omoplato rotos.

Escribí a unos lejanos parientes contando mi inverosímil odisea, y me enviaron dinero. Pero al salir del hospital, Bob rehusó toda ayuda económica, manifestándome sus intenciones de buscar trabajo, mientras llegaba una oportunidad para vengarnos de Bollard. Habíamos discutido el punto largamente. A pesar de mi carácter clerical, el sentimiento de la venganza podía más en mí que todos los razonamientos. El primero que lograra poner la mano sobre Boloard tenía libertad para hacer cuanto le viniera en gana con él.

Al día siguiente, llegó Bob a decirme que tenía la oportunidad de ejecutar un trabajo de decoración para una rica viuda que tenía una soberbia mansión a corta distancia de la ciudad. Lo acompañé, no teniendo otra cosa que hacer. Mrs. Kramer, la dueña del sitio, resultó ser una persona agradable, quien habiéndole contado nuestra aventura se compadeció de nuestra suerte extrañándose que hubieran seres tan perversos sobre la tierra. Ya al despedirnos nos suplicó que apuráramos la terminación del trabajo deseado, pues tendría lugar en breve una boda y deseaba tener lista su residencia para ese día.

Me hallaba sosteniendo la escalera donde estaba Bob pintando el techo cuando oímos una voz femenina saludándonos cordialmente desde la puerta. Nos volvimos a un tiempo. ¡Era la joven del retrato! ¡La novia de nuestro verdugo! No bien habíamos podido cambiar nuestras impresiones, cuando se abrió la puerta bajo una mano firme y vimos entrar a Bollard. No le dimos tiempo de ver siquiera quien lo atacaba. Bob no pudo bajar de su escalera y encontrándome más cerca, recordé mi práctica de pugilista en la Universidad y comencé a asestarle al contramaestre golpes salvajes en la cabeza, en el cuerpo, por todas partes. En ese minuto todos los malos instintos represos quizás por siglos de educación salieron a la superficie. Un algo misterioso me empujaba con tal vigor que la defensa que Bollard quiso hacer resultó ineficaz. Cuando recuperé el sentido de la realidad, me encontré corriendo desaforadamente detrás de mi enemigo, quien saltaba como un gamo vallas y cercados para escapar a mis puños. Llevaba la cara ensangrentada, la ropa hecha girones, y huía como alma que lleva el diablo.

Lo seguí hasta las calles del puerto, y no pudiendo correr más, me regresé, viendo al entrar al jardín que Bob y la joven conversaban animadamente viéndose con esa dulce expresión que no puede confundirse con ninguna otra.

Sí... Dos meses después los casé, y puedo afirmar en verdad que fué en ese momento, más que en el loco frenesí en que mis puños caían despiadadamente sobre su faz, que me sentí en realidad vengado de Bollard.

Los cascos de los veleros seguían balanceándose sobre las aguas del puerto, y vimos abrirse la puerta de una de las cabinas. Apareció un hombre de rostro áspero, todo vestido de negro.

—¡Vámonos, joven!—dijo mi nuevo amigo en voz baja. ¡Allí viene el diablo!

El Misterioso Asesinato de Lyons

(Viene de la página 2.)

clave del misterio en las uñas de la muerta. Allí había un pedazo de tela burda, y un botón, groseramente cosido con hilo blanco. Las uñas estaban llenas de sangre coagulada, y de vellos negros. El microscopio no miente.

Mademoiselle Jacqueline se retiró a su aposento indispuesta y preocupada después de la escena del Petit Riche. Debe haber esperado hasta que sus padres durmieran resolviendo entonces ir a ver a su novio. No se vistió de nuevo, contentándose con ponerse un sobretodo, pues M. de Keradec vive cerca de aquí. Lo que ocurrió después no lo sabemos. Alguien la atacó, quizás con su complicidad. Debe haberse defendido de manera desesperada antes de perder el conocimiento. Luego, De Keradec abrió la puerta con la llave de Jacqueine, y después de quitarse los zapatos para no hacer ruido, cargó el cadáver y lo llevó hasta el lecho. De allí la original mancha sangrienta notada en su hombro izquierdo. Al salir, puso el pie en la alfombra mojada, y dejó su huella estampada en el peldaño de la escalera.

—¿Y a qué vendría todo eso?—interrumpió M. Duprez irritado. Ningún hombre en su sano juicio llevaría un cadáver hasta su lecho. Lo dejaría donde estuviera, en la calle o en el vestíbulo. Tal vez tengo otra explicación ya que usted afirma que las huellas son de Keradec. Se robó la llave, entró a la casa de puntillas y la estranguló en venganza a las ofensas del padre. Tal vez se haya disfrazado. ¡Haced entrar a De Keradec!

Este llegó, pálido y silencioso. El magistrado lo miró fijamente antes de interpelarlo.

—¿Ya sabéis lo que hemos encontrado en vuestro aposento? Bueno. Toda negativa queda sobrando. ¿Por qué matasteis a vuestra novia?

—Voy a decir la verdad,—repuso el joven en voz baja.—Supe que iban a meter a Jacqueline en un convento. Me enfurecí. Creí que ya no me amaba. Conseguí una llave. A eso de las dos de la mañana, penetré de puntillas en su aposento, cuya situación exacta conocía.

—¿Con qué la heristeis?

—Con un palo... que tiré al salir.

—¿De manera que tuvistéis suficiente cuidado y calma para descalzaros y llevar un palo hasta arriba? Vamos. Quiero la verdad. Mademoiselle Jacqueline no murió del golpe, sino estrangulada,—y con acento despiadado relató cuánto se había descubierto.

—Era mi esposa,—repuso inesperadamente De Keradec. Teníamos un mes de casados más nadie lo sabía y no nos atrevimos a decirlo a sus padres. Su padre odiaba al mío. Eran enemigos mortales. Se habían batido en duelo, hace años, por una mujer. Supe, demasiado tarde que Jacqueline, mi mujer, era en cierto modo mi pariente, algo horrible, espantoso!

La voz agonizó en un sollozo mientras proseguía.

—Anoche vino a verme, mientras todos dormían. Vino sola, puesto que mi casa estaba cerca, y no nos atrevíamos a vernos en la calle de temor de una sorpresa. Después, se fué sola. Me aprontaba a desvestirme cuando oí un grito desesperado en la calle. Me precipité fuera llegando justo a tiempo para ver una vaga silueta correr en la oscuridad. Ante mí yacía Jacqueline. Tenía una gran herida en la cabeza. Quise detener la sangre con mi pañuelo. Todo fué en vano. Había muerto. ¿Qué me quedaba? Aún muerta, tenía que proteger su buen nombre. ¿Comprendéis?

Estaba allí, frente a mi puerta, de noche, muerta, y semi-desnuda. Nadie querría creer la verdad. La llevé en mis brazos casi corriendo, y abrí la puerta con su llave. Subí hasta su lecho, poniéndola allí sin ruído. Luego le crucé las manos sobre el pecho."

La siguiente noche, estando sentados con Laughton y otro agente en un tugurio llamado el Café del Rhodano, vimos entrar un personaje de faz patibularia, cuyo rostro estaba lleno de arañas sanguinolentos.

—¡René, el estrangulador! murmuró Laughton.—Lo creí muerto. Acerquémonos, pronto.

Aparentando una total indiferencia, Laughton se reclinó contra el mostrador, con las manos entre las bolsas, mientras nos acercamos tras él. Pero la presa presintió la emboscada. Antes de que pudiéramos impedirlo, arrojó el contenido de un vaso de vino a la cara de Laughton dando un salto hacia la puerta. Pero el agente que me acompañaba lo vió, y le tiró una silla, haciéndolo caer de espaldas. Saltamos para apresarlo. Y sonaron dos disparos. El agente cayó herido. Antes de que pudiera disparar de nuevo el apache, Laughton desenfundó su arma haciendo blanco en el criminal. El apache expiró poco después de llegar al hospital de emergencia.

Confesó cómo había sido el drama. Estaba guareciéndose de la lluvia bajo el umbral de una puerta cuando vió a Jacqueline salir de la casa de su esposo y el brillo del collar lo atrajo. La golpeó en la cabeza para aturdirla, pero ella gritó, resistiendo y temiendo verse capturado en el instante en que se abría la puerta y De Keradec salía para recibir en sus brazos el cadáver de su adorada Jacqueline.

M.E.C.D. 2016

El Fracaso Amoroso del Rey Carol

Las aventuras del rey Carol de Rumania forman una serie de episodios novelescos en los cuales se ve la doble red de intrigas y ambiciones que circunda las testas coronadas.

Madame Magda Lupescu, amante del rey, que compartió con él su destierro.

La princesa Elena, esposa legítima de Carol y madre del pequeño rey Michael destronado por su padre.

Otro hijo de Carol, de su primer matrimonio con Mame. Zizi Lambrino, hija de un coronel de caballería del ejército rumano. Está ahora demandando a Carol por la suma de $1,000,000.

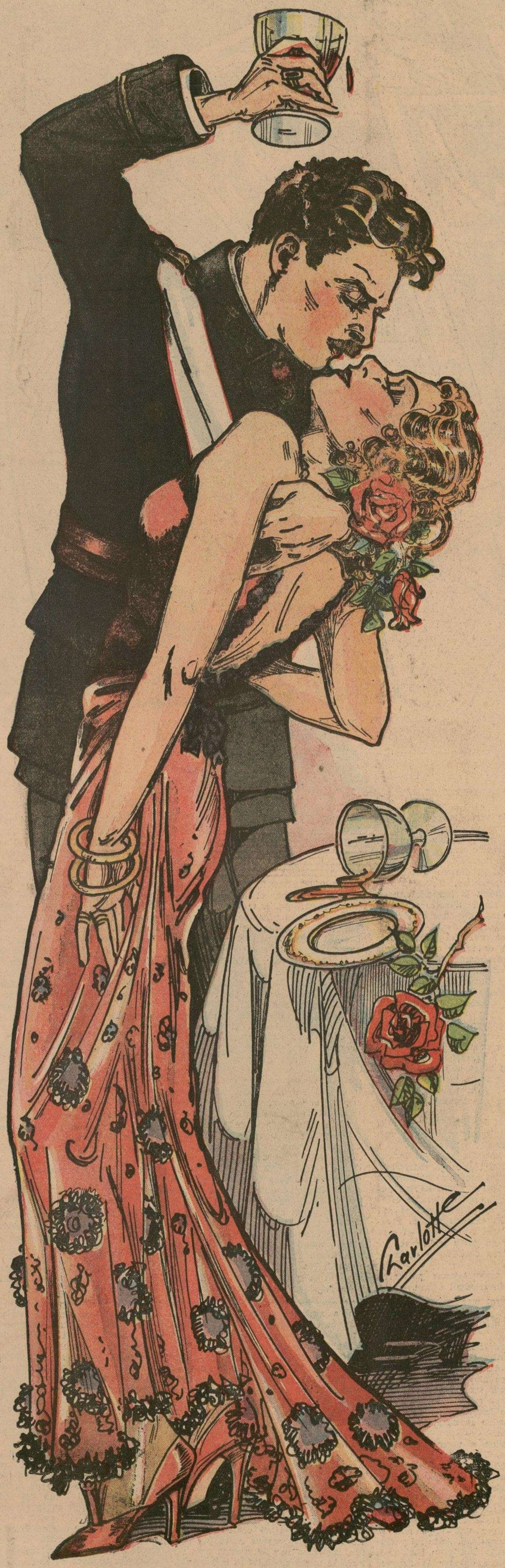

Carol personifica para sus compatriotas al eterno Don Juan masculino, y la bella Magda Lupescu, la apasionada, lo sedujo locamente.

POCOS episodios románticos de la historia contemporánea poseen tanto atractivo como las amorosas aventuras del actual rey Carol de Rumanía, que por muchos años han dado pábulo a los cronistas mundanos siempre a caza de episodios político-galantes, de manera que al saberse las actuales dificultades encontradas por el príncipe pródigo, hoy convertido en rey para que su legítima consorte acceda a compartir con él el trono rumano haciendo a un lado de la noche a la mañana las múltiples ofensas recibidas en su dignidad de esposa, de madre y de reina, vuelve a estar de candente actualidad la tan combatida y discutida personalidad del rey Carol que cayó literalmente del aire para despojar a su hijo del trono sobre el cual lo habían encumbrado las combinadas ambiciones de muchos elementos opuestos al retorno de Carol de su largo destierro.

La comedia del regreso de Carol a Rumania, tanto como sus antecedentes y la actual crisis dinástica de ese país resultarían en realidad espléndido material novelesco o cómico para que un hábil autor los convirtiera en una de tantas operetas bufas, con música vienesa. En cualquier parte, el tejido de amoríos e intrigas palaciegas de Bucarest estaría fuera de lugar, pero hay que conocer el ambiente del país para admitir que las cosas más fantásticas e imprevistas pueden ocurrir en Rumanía, debido, según lo declaran muchos observadores, al peculiar sentido de la vida, la indulgencia para las flaquezas ajenas y el punto de vista completamente oriental hacia la mujer, que forman la base del carácter nacional rumano.

Ninguno de los personajes familiares de la farándula faltan en la comedia de Bucarest. Tenemos en la reina María, la intriga, la ambición y la pasión. En la seductora Magda Lupescu, el amor desinteresado y el sacrificio. En la reina Elena, la fidelidad conyugal y los cortesanos palaciegos, príncipes, barones y duques, de las márgenes del Danubio hasta las estepas rusas forman un coro de opereta sobre el cual se agita Carol, juguete de las ambiciones y los amores de las mujeres que ocupan en su vida el lugar reservado en la Comedia griega al Destino.

Poco antes de la guerra, iba yo de Viena a Bucarest y siendo mi primer viaje al Cercano Oriente me atraía el paisaje al grado que pasaba largas horas frente a la ventanilla del tren contemplando el cambio tan marcado entre las campiñas húngaras, ya cerca de la frontera rumana, y la extremidad occidental del entonces imperio de los Hapsburgos. Viajaba conmigo en el mismo compartimiento del tren un francés, que al notar mi interés me dijo con una sonrisa: Hemos dejado atrás la civilización europea, y nos acercamos a las avanzadas del Oriente. En realidad, el Asia comienza en Viena.

Su declaración era evidentemente errónea bajo el punto de vista político y geográfico, mas considerando el estado social y la idiosincracia de los habitantes, hube de convencerme más tarde que se hallaba en lo justo. Los pueblos balkánicos, a pesar de la evolución sufrida por la guerra no consideran todavía a la mujer como un ser igual al hombre y su actitud hacia ellas no difiere de la acostumbrada desde tiempo inmemorial en el Oriente. La mujer todavía es algo intermediario entre una acémila y una muñeca, un objeto que sólo sirve para hacer agradable la vida del hombre y del cual puede este disponer a su antojo. Se les perdonan es cierto, muchas faltas, sobre todo si son jóvenes y bellas. El culto al amor es en realidad el supremo pasatiempo de todo el mundo. Don Juan es el ideal nacional, de manera que las intrigas más sórdidas merecen tan solo un comentario irónico o una broma de dudoso género.

En Rumanía el amor tiene tantas facetas como el alma que lo resiente y hay que vivir allí para poder comprender cuan complejo y variado puede llegar a ser el amor en el género humano. La intensidad del amor en esa región es casi contagiosa. Aman tumultuosamente, locamente, de manera que con frecuencia se codean los amores más puros y elevados, con las pasiones más groseras.

De allí que el pueblo rumano sea tan poco susceptible a las reglas de orden moral establecidas por otras sociedades, y que la escandalosa vida del rey Carol le sirva más bien de aureola, y haya sido uno de los factores más importantes para tener éxito en su atrevido golpe de estado.

A pesar de que Carol, había evadido todo sentido de responsabilidad y que por muchos años le preocupara un ardite el bienestar de su pueblo, contentándose con vivir principescamente en París con sus amantes, la inmensa mayoría de los rumanos lo perdonó sin vacilación, pues a sus ojos, amar no es un crimen, y todo cuanto pueda invocar como motivo el amor es algo excusable y plausible.

Habiendo abandonado en la forma más injusta a su esposa, la princesa Elena, y a su hijo, Michael, fué recibido por el populacho y por la corte como un héroe triunfante pues el orden de cosas establece que las mujeres carecen por completo de importancia.

El hecho de retornar a despojar del trono a su propio hijo no causó el más leve reproche. Todo fué olvidado bajo el pretexto de que en política cualquier ardid es bueno. Cada vez que llegan a mis oídos las escapatorias de Carol, recuerdo la observación de mi amigo francés al explicarme que el Oriente comenzaba en Viena.

A esta actitud netamente oriental se debe el éxito del teatral regreso de Carol, y su atrevida captura del trono al cual había renunciado formalmente deshaciendo en pocas horas el edificio de intrigas urdido por la reina María en unión de sus consejeros para tenerlo alejado del país. Para quienes conocen Rumanía, la versión de que el destierro de Carol obedecía a su escandalosa conducta resulta una fábula divertida pues no se considera como falta todo lo hecho en aras de una pasión.

La verdad es que la corte, incluyendo la reina María ha visto siempre con indiferencia los deslices morales o amorosos de cualquier personaje de la familia real, mas en política, cambia el punto de vista. Las historias cuidadosamente fomentadas por una propaganda organizada, de que Carol vivía en el destierro como castigo a sus amoríos son obra directa del círculo de favoritos de la reina María, y ella fué quien indujo a su hijo a huir en brazos de Magda Lupescu, pues así eliminaba un obstáculo en su suprema ambición de ser coronada única soberana a la muerte de su esposo.

Las conexiones políticas de su hijo, y no sus desvaríos amorosos fueron pues las responsables por sus intrigas para alejarlo de Bucarest, de suerte que para los bien informados, la nueva del rompimiento de Carol con su amante como un requisito para obtener el perdón popular y real resultó un tanto increíble, pudiendo confirmarse tal escepticismo al saberse que Magda llegó a Bucarest muy pocos días después de que las muchedumbres delirantes aclamaron al príncipe pródigo.

Para encubrir las apariencias, se anunció con gran bombo que Carol estaba totalmente reformado. Retornaría a Bucarest a implorar el perdón de la princesa Elena, y Magda, se contentaría con el papel de amante abandonada y sacrificada en aras del bienestar patrio.

Mas la verdad es que el amoroso idilio de Carol y Magda estaba ya en un estado lamentable. Poco a poco se había ido acostumbrando a la idea de jugar simplemente el papel de amiga del príncipe pues según fidedignos informes de los íntimos de la pareja, la antigua llama se extinguiría. ¿El motivo? Algo grotesco y trágico en su sencillez: Magda Lupescu engordaba, y Carol prefiere las mujeres esbeltas.

Los príncipes, por razones de estado, no pueden dar rienda suelta a sus inclinaciones en materia amorosa y más de uno se ha sacrificado uniendo sus destinos a alguna vaga princesa entrevista brevemente. Esta ley inexorable de las testas coronadas es para algunos responsable por los desvíos de Carol, mas para otros observadores, las aventuras del príncipe tienen su génesis en los antecedentes de la corte de Rumania, pudiendo criticarse al respecto tanto a los padres del presente rey, como a él mismo. El matrimonio del rey Fernando y de la reina María no fué efectivamente un perfecto idilio. Lejos de ello. El anciano rey Carol de Sigmaringen-Hohenzollern y la reina Elizabeth su consorte, conocida en el mundo de las letras bajo el seudónimo de Carmen Sylva, fueron quienes arreglaron la boda de su sobrino y heredero Fernando, con una princesa inglesa, la actual reina madre María, a fin de que Inglaterra ejerciera su influencia en favor de Rumania, único estado balkánico que no seguía la hegemonía eslava.

El resultado fué que al comprender que su temperamento no se ajustaba nunca con el de Fernando, comenzó María a coquetear con el príncipe Stirbey, apuesto e inmensamente rico. Aunque tuvo varios hijos con Fernando, la reina amaba locamente a Stirbey, a sabiendas del Rey y de toda Europa.

Pero Fernando por su parte no le fué en zaga pues al verse así menospreciado, tomó como favorita a Helena Vacaresco, la poetisa nacional de Rumanía. A medida que fué creciendo Carol pudo ver el doble idilio de su madre con el príncipe Stirbey por un lado, y de su padre con Mademoiselle Vacaresco. Un altercado escandaloso en pleno palacio real, entre el joven y Stirbey condujo a una escena violenta entre Carol y sus padres, de la cual había de venir más tarde la intriga con Magda Lupescu.

La ambición ha sido el motivo dominante de la reina María, y azuzó sin cesar a Fernando contra su propio hijo, hasta obtener verlo privado por siempre de sus derechos de sucesión al trono. Así habría de vengarse de la ofensa hecha por el hijo del hombre a quien no amaba, Fernando, a su amante, el príncipe Stirbey.

Logrado su objeto no omitió medios para desacreditar a Carol en quien veía un rival mientras viviera, y aliada con los Bratianu y todos los grandes nobles del reino, organizó y fraguó la coronación del pequeño rey Michael, al cual tenía completamente bajo su dominio. Entretanto la princesa Elena, esposa de Carol, a quien este había ignominiosamente abandonado, se encerraba en un retiro impenetrable.

Cuando aprovechando el momento, volvió Carol en avión a Rumanía, destituyendo al triunvirato y despojando a su propio hijo, intentó reconciliarse con Elena. Mas esta no lo perdonó. A la altivez de Carol que no mencionó a la reina en el acto de la coronación, respondió Elena con el desdén, abandonando el palacio real. Entre los antiguos esposos, existe un abismo que ningún ruego, ni amenaza pudo llenar. Por primera vez, Carol, el eterno Don Juan de Rumania, ha tropezado con algo ignorado en su vida de aventuras: la firme negativa de una mujer a ser suya, cuando por una ironía del Destino, esa mujer es justamente su esposa.

M.E.C.D. 2016

4 PAGINAS
Arte, Deporte, Cinematógrafo, Sociedades.

DIARIO DE LA MARINA

LA HABANA, DOMINGO 31 DE MAYO DE 1931

SECCION GRAFICA en ROTOGRABADO

Joan Marsh, la gentilísima estrella de la Metro Goldwyn Mayer, nos da una idea gráfica de la moda que usará en breve la mujer bien vestida... si retornan las faldas cortas

Bella escena de la coronación de la Reina de las Flores, en las fiestas que a la entrada de la primavera se celebran en Pasadena, California, en plena naturaleza. La Reina en el presente año es Miss Virginia June Evans, que ocupa su trono florido entre el homenaje que le presta su Corte de Honor

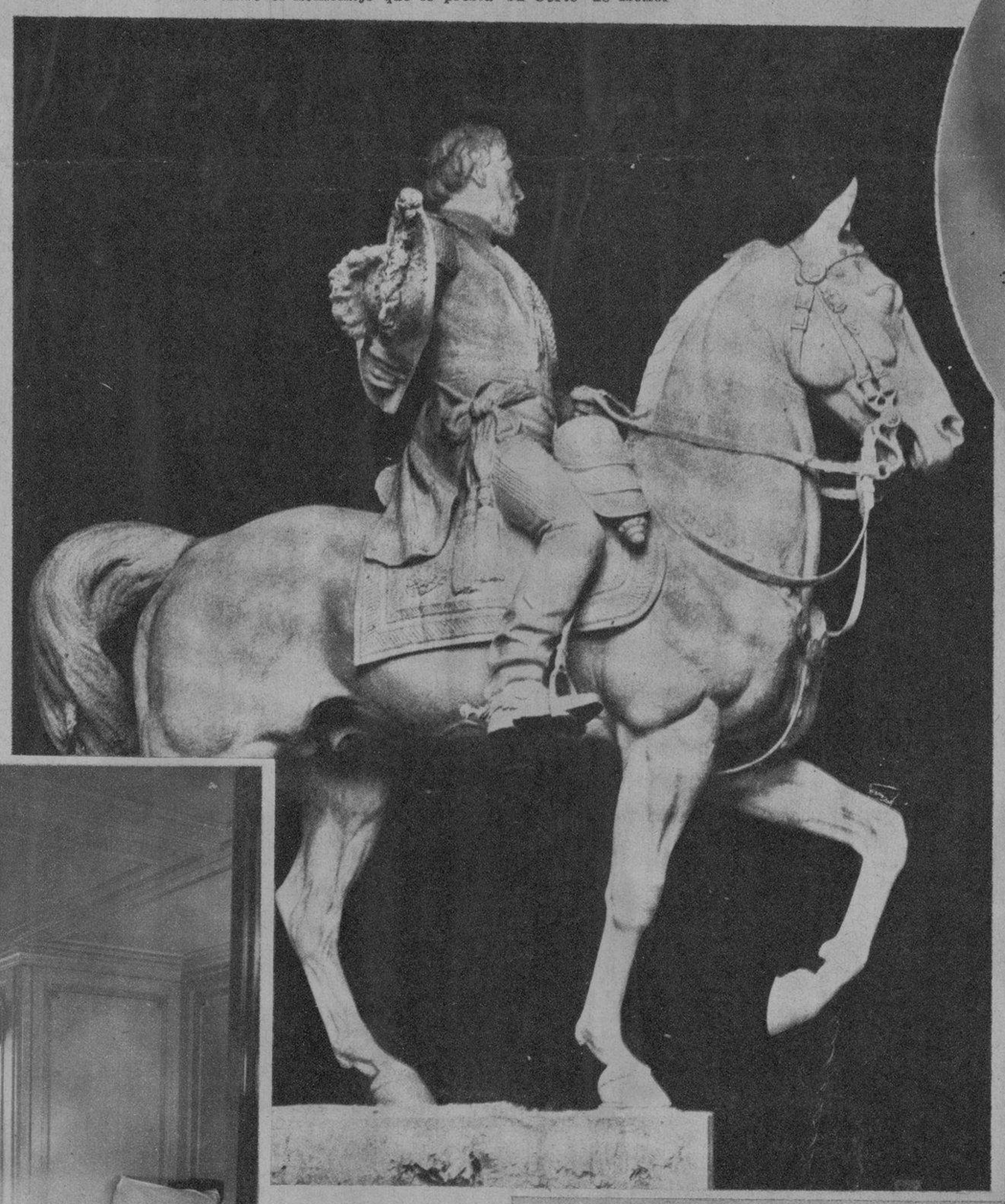

Monumento a Bartolomé Mitre, militar, poeta, historiador, periodista, gran hombre, en fin, a quien deben los argentinos, entre otras obras con que se inmortalizó, la existencia de ese ponderado órgano de publicidad que se llama "La Nación" y que se mantiene con insuperable prestigio en manos de sus descendientes. Fué el general Mitre—digno por diversos motivos de que su figura simpática se perpetúe en mármol y bronce—uno de los más preclaros presidentes que tuvo la Argentina, nación hermana que en estos días—el memorable 25 de mayo—celebró la fecha gloriosa de su independencia con el entusiasmo y fervor patriótico que caracterizan a aquel pueblo, cuya civilidad, espíritu emprendedor y amor al trabajo, lo mantienen en constante progreso y hacen que con justicia se le tenga por el más adelantado de los de nuestra América

En la ciudad de Panamá se han celebrado en la actual temporada grandes fiestas carnavalescas y en ellas fué designada como Reina esta bella señorita: Lola Linares

De vuelta de su viaje de novios a Europa ha regresado a New York la presente pareja. Son ellos John Haskell, hijo del general de ese apellido, que es el actual Comandante de la Guardia Nacional de New York y Paulette Heger, hija de un conocido hombre de ciencia de Bélgica

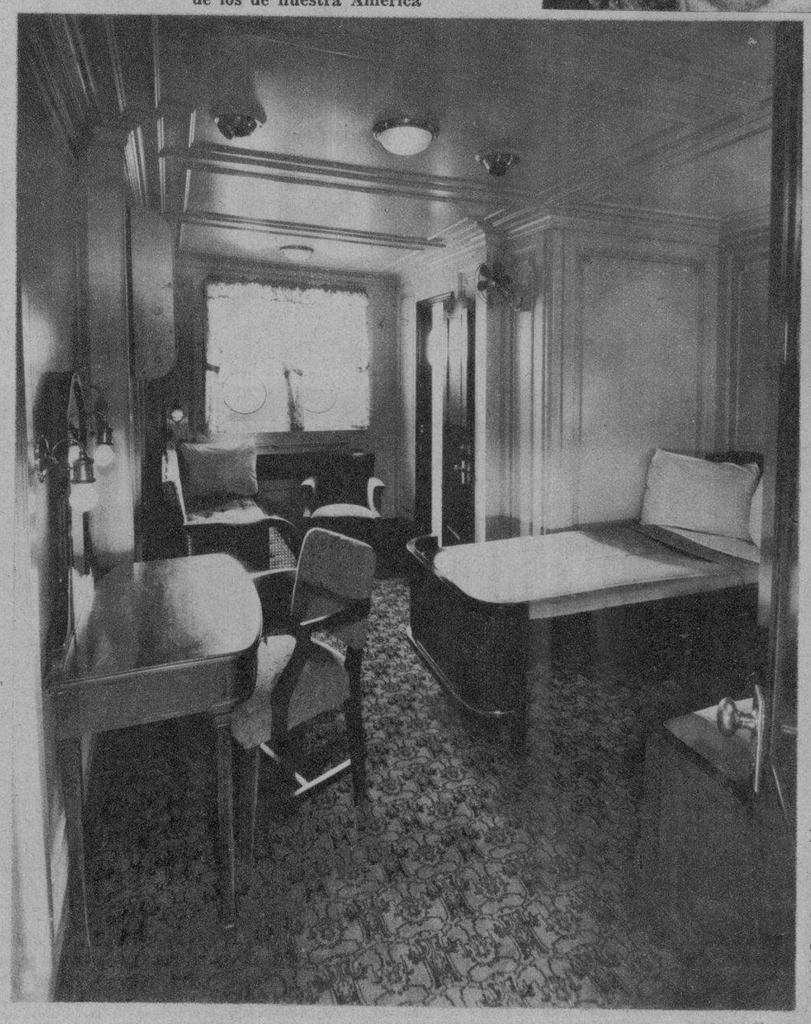

El nuevo vapor "Florida", que ha puesto en servicio la Compañía norteamericana P. & O. está dotado de los refinamientos y comodidades de los más grandes trasatlánticos. Lo confirma el aspecto de este camarote, que más parece la habitación confortable de un gran hotel de lujo

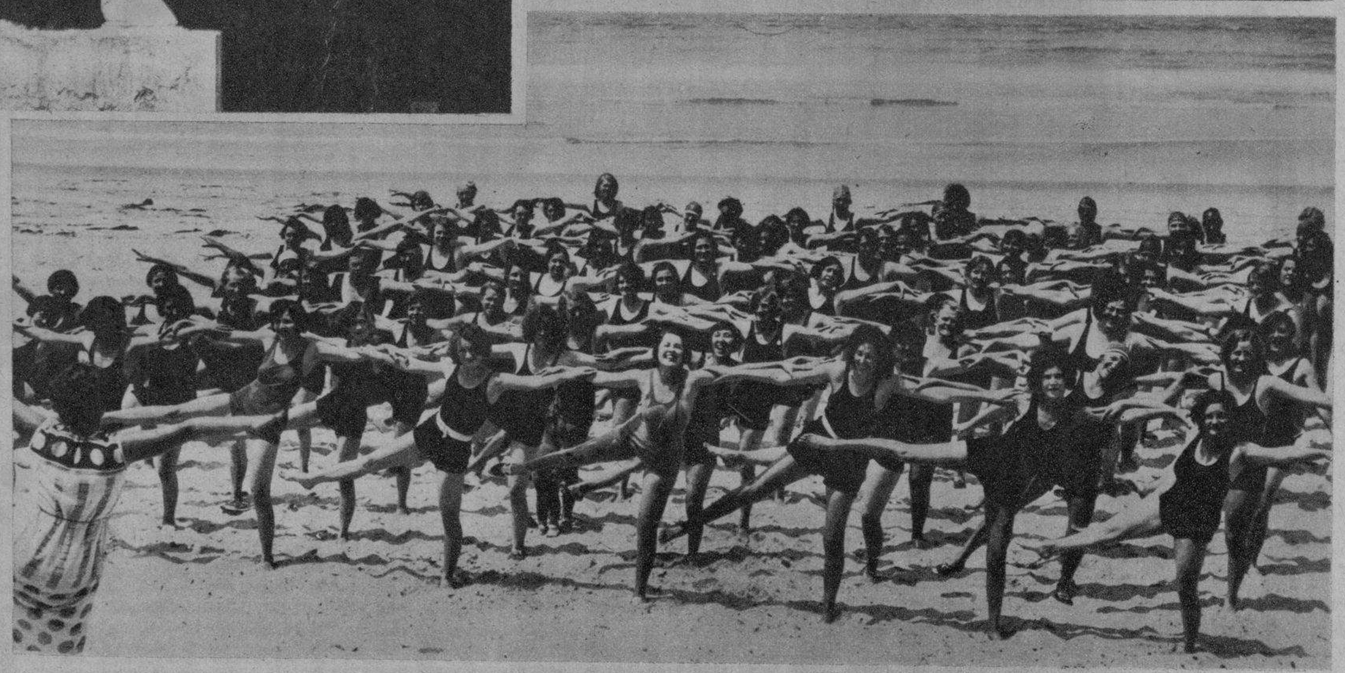

La vida a plena naturaleza en las playas se va generalizando cada día más. Este nutrido grupo de bellas muchachas del Club Atlético de San Diego, California, se dedica a la calistenia sobre la blanca arena de la playa

M.E.C.D. 2016

GLORIA SWANSON

De nuestro corresponsal en Hollywood

Hay en Hollywood dos artistas intensamente populares. Una es Gloria Swanson. El otro es Ramón Novarro.

En una fiesta en casa de Norma Shearer o sea Mrs. Irving Thalberg, como se llama hoy la encantadora Norma, tuve el gusto de oir una conversación entre estas dos celebridades. Hablaban sobre el idioma francés y decía Ramón: "Sí, madame la marquise; puedo hablar bien el francés. Comencé a practicarlo en casa cuando era pequeñito. Como dejé de hablarlo se me olvidó, pero en el viaje que hice a Francia hace seis años, pude recordarlo y ahora lo hablo a menudo para que no se me olvide. También leo mucho. Le recomiendo leer los magazines franceses. Son artísticos aunque algunos son muy "risqués". Ne c'est pas?"

Los ojos negros del gran actor y músico mexicano danzaban alegremente mientras conversaba con la mujercita de pómulos salientes y de ojos sesgados y azules.

"Pero oiga, Ramón", replicó la interesante dama que en aquella ocasión lucía un preciosísimo traje de encaje negro sobre fondo del mismo color que hacía resaltar el admirable color pálido de las mejillas y el rojísimo carmín de los labios. "Ya ve usted... para mí el francés no debiera ser difícil. Ya sabe usted que soy medio latina..."

Me atreví a interrumpir a la feliz pareja. La orquesta tocaba en aquel momento una pieza muy popular en todos los pueblos norteamericanos que por acá se llama "Peanut Vendor" y que en la Habana, según me han dicho, se llama "El Manisero". Tendí mi brazo a la dama que frunció algo el entrecejo, haciendo mayor las arruguillas que se marcan debajo de la discreta mascarilla; dió una última mirada enloquecedora a Ramón y el baile comenzó.

Hablamos. Gloria me explicó lo de "latina". Su padre, había sido oficial de la Armada americana, estuvo por mucho tiempo destacado en San Juan, Puerto Rico. Gloria era muy pequeña. Asistió a la escuela pública de allí. Comenzó a trabajar en el teatro en San Juan, en una velada escolar. Luego su padre fué enviado a Guantánamo, viviendo allí la familia algún tiempo. También vivieron en Santiago de Cuba. Luego estuvieron en la Habana de paseo. Guarda de entonces muy gratos recuerdos. "Después fuimos a Panamá. Pero en Panamá no tuve oportunidad de hablar castellano. Nos movíamos en el medio ambiente de los oficiales americanos que, como usted tal vez sepa, no se mezclan mucho con los nativos".

"Sí, como en todas partes... Los romanos siempre se mantienen alejados de sus colonos..." repuse no sin sorna.

Luego vino la guerra europea. El oficial partió para otros lados en el cumplimiento de su deber. Gloria y su mamá fueron a vivir con su familia cerca de Chicago. Una escuela de comercio: la aspiración de toda señorita americana. La taquígrafa es el límite de las aspiraciones de muchas. Otras aspiran a ser maestras de escuela.

Gloria sabía algo de castellano. La estenografía y el castellano se combinaron para ayudarle a conseguir ocupación. Entonces llegó la época del auge de popularidad de las películas. Alguien le dijo que se parecía a Theda Bara, lo que era incierto, porque Theda era morena de ojos negrísimos y Gloria los tiene azules, de un azul muy claro, característico de los escandinavos. Theda tenía el perfil delicado. Gloria tiene los pómulos salientes de los finlandeses y los mongoles y los ojos sesgados de las razas de Laponia. Esas combinaciones indescifrables que sólo pueden hallarse en ciertas partes de Suecia.

Hizo varias docenas de películas. Tal vez "Los Asuntos de Anatole", obra en que hacía el papel de una cortesana generosa, sirvió para hacerla conocer por todos los rincones del mundo.

Más tarde llegó a Hollywood un joven francés, que empezó por ser su amigo. Entonces comenzó Gloria a estudiar francés. Y el muchacho francés, que aunque hijo de la tercera república, ostentaba un título, legítimo o no; en Hollywood no se investigan pergaminos. Después un viaje a París; un matrimonio suntuosísimo y, de vuelta en Nueva York, la marquesa de Falaise de Coudray estrenaba pronto una película cantada. Tiene una voz extensa, pero un poco nasal.

Gloria entró a formar parte de los "United Artists" con un sueldo de 15,000 dólares a la semana, y trabajó de un modo intenso, adquiriendo cada día su nombre más popularidad entre los devotos del cine.

Una escena interesante en que aparece la gentil Gloria Swanson con Arthur Lake

Gloria en su última producción en que actuó con Ben Lyon

El marqués pronto se cansó de todo...

Las hermanas Bennett son jóvenes y ricas. Constanza es divina. El marqués se enamoró de Constanza y terminó el asunto con una corona de marquesa de segunda mano para Constanza y un divorcio para Gloria.

Aquí vemos a Gloria, la sugestiva estrella, en una "pose" muy característica suya

Bárbara Kent, la pequeña y graciosa actriz, en una escena con la sin par Gloria

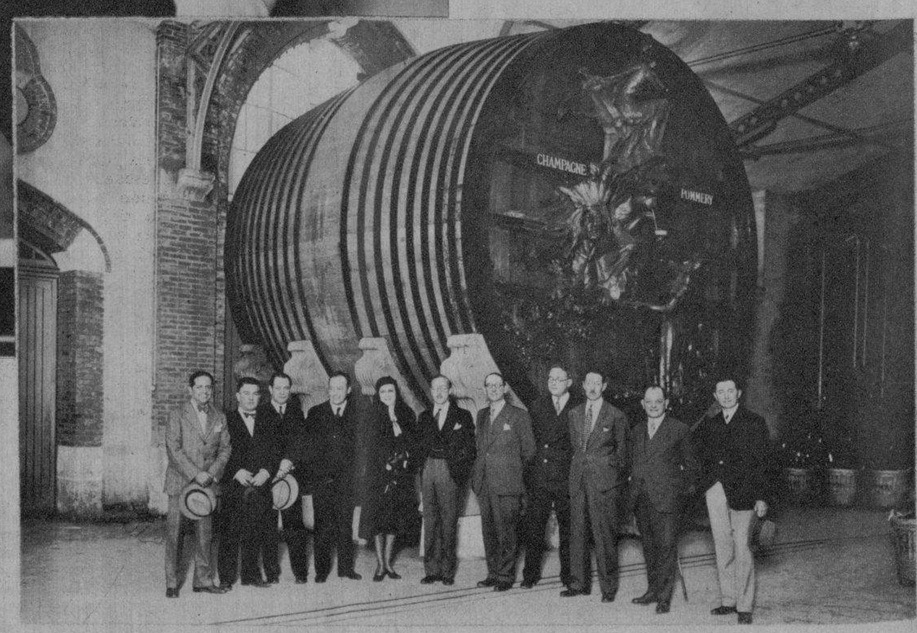

Como homenaje de simpatía a nuestro país, el Príncipe de Polignac agasajó recientemente a un grupo de cubanos distinguidos en las bodegas del Champagne Pommery-Grenó, en Francia, y de ese acto se ha conservado este recuerdo gráfico

Orbe

Lea el próximo jueves en Orbe .. EL MODERNISMO EN EL BAILE"

una interesantísima crónica de J. Losada, corresponsal de esta Revista en New York, en donde se describe minuciosamente el Ballet moderno, visto desde bastidores.

Lea también .. GITANOS"

la conclusión de un sensacional reportaje en donde F. C. Bedriñana describe la vida de estos nómadas que acampan en Cuba

Y, como una nota de palpitante actualidad, en este mismo número de ORBE encontrará usted una información completa de las maniobras de

"DEFENSA AEREA"

practicadas en estos días por la armada norteamericana en distintas ciudades de los Estados Unidos

M.E.C.D. 2016

LA OBRA SOCIAL DE VIZCAYA

LAS ESCUELAS RURALES

España, es sin duda—y así se ha dicho muchas veces—el país de la contradicción. En España hay de todo. Junto a las tierras de cielos grises y de tierno paisaje, pueblos de cielo cálidamente azul y recias perspectivas. Campos resecos, calcinados; y, un poco más allá, frescos tapices de sembradura, en los que la brisa peina húmeda cabellera de espigas. Valles frondosos y llanuras pardas... La estepa y el huerto, la niebla y la luz...

España tiene una diversidad incomparable. El panorama está lleno de contrastes inesperados. Y lo que en el orden geológico, se observa lo mismo en el orden espiritual y temperamental y social de España. La raza supersticiosa linda con la raza incrédula; el misticismo con la paganía; el hombre incansable y dinámico es vecino del apático y desidioso... En España, mientras Andalucía y Extremadura ofrecen en las gentes de sus campos un aspecto lamentable de pobreza y de olvido social, Vasconia, sin perder el ritmo pausado y patriarcal de sus costumbres, ni el respeto a sus tradiciones, acatadas como en muy pocos pueblos por los vascos, es un ejemplo grato para los españoles por su pulcritud moral y su atención a los progresos materiales.

Vasconia es la cultura, como el sur y el oeste son la miseria y la esclavitud. De Las Hurdes a un caserío de Vizcaya, existen las mismas distancias espirituales que de una cábila marroquí a una de esas colonias de hotelitos que constituyen las ciudades veraniegas de Europa.

Las instituciones provinciales y municipales de Vizcaya merecen ser conocidas en toda su significación. Cuando el escritor español desapasionado ha tenido que avergonzarse tantas veces del atraso en que se mantiene una gran parte de sus compatriotas, hablar de este ejemplo vizcaíno, y mostrarlo fuera de España, es una compensación que le satisface y le tranquiliza.

De estas instituciones vamos a ocuparnos en algunos reportajes, cuya serie comienza con esta información. Otro día serán las Cajas de Ahorro, y los establecimientos benéficos de carácter local o regional, que sólo Vizcaya, entre las provincias españolas, ha sabido crear con singular acierto. Ahora son las escuelas rurales vizcaínas, que resuelven problema tan importante como el de la instrucción pública primaria, precisamente en un país como el vasco en el que era más difícil dar solución a la cuestión de la enseñanza popular. La población diseminada, esparcida por el campo, formando pequeños caseríos aislados, dificultaba la organización escolar, porque obligaba a los niños a recorrer grandes distancias para llegar hasta el maestro.

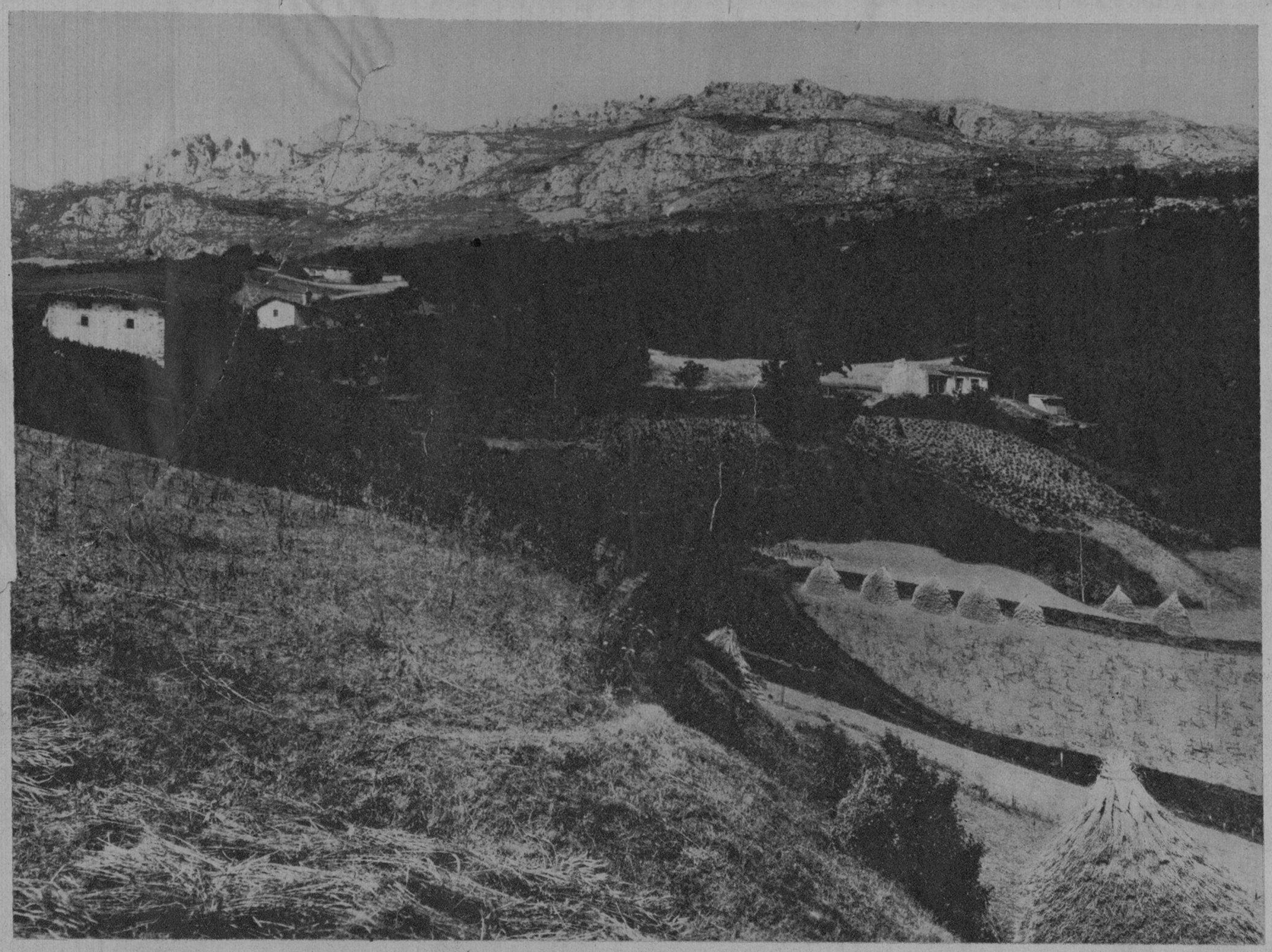

Panorama del caserío de Asterria, en Vizcaya, donde se ha establecido una de las escuelas rurales

Los alumnos de una de las escuelas de barriada de Vizcaya, en el campo de experimentación agrícola anexo a la escuela

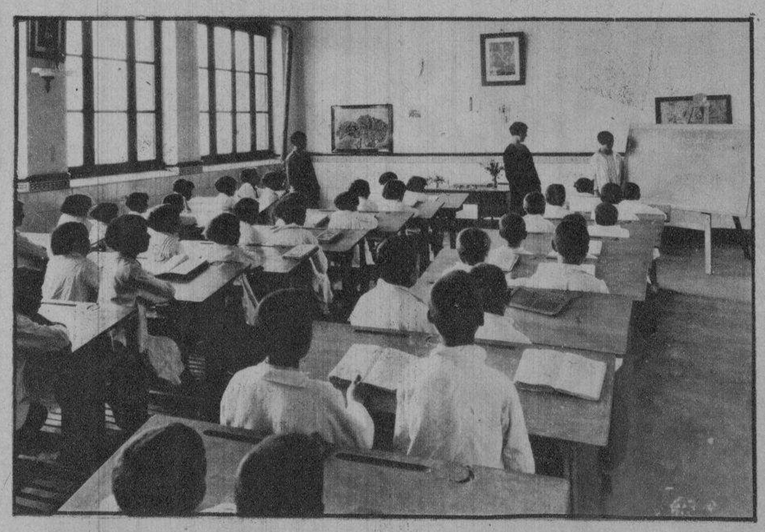

Alegre aspecto de una de las clases de las escuelas rurales de Vizcaya

COMO HA RESUELTO EL PROBLEMA LA DIPUTACION PROVINCIAL

Se ha buscado para emplazamiento de cada escuela un lugar situado en las proximidades de algunos caseríos, y hasta el que, desde cualquiera de ellos, se tuviera un acceso relativamente fácil. Aún así, no había que pensar en que los niños fueran y volviesen de su casa a la escuela y de ésta a su casa, cuatro veces al día. Y para evitarlo, se ha instalado una cantina en cada escuela, con amplia cocina-comedor, donde a los escolares se les sirve la comida durante el descanso entre la clase matinal y la vespertina.

No son estas escuelas grandes edificios; pero son—lo que vale más—sencillas construcciones de una sola planta, libres por sus cuatro frentes y orientadas convenientemente al mediodía. En cada clase se abren al aire puro y al sol los ventanales de amplísimas proporciones por los que llega la salud hasta los niños mientras reciben la instrucción precisa.

Según los datos estadísticos, Vizcaya necesitaba inmediatamente cien escuelas rurales. Las cien escuelas se alzan ya entre los caseríos, en lugares escogidos escrupulosamente, con preferencia en las alturas donde la atmósfera fuera más beneficiosa para la formación física de los escolares.

Pero había que evitar,—puestos ya a realizar la trascendental obra,—que se malograsen los objetivos de estas escuelas, Y para ello se determinó que ninguna de aquellas instituciones podría albergar más de cincuenta niños en cada clase y con un profesor. Este tiene a su cargo la enseñanza general de los niños de las barriadas a que la escuela esté afecta, más una preparación especial de los alumnos según la riqueza predominante en la región de su emplazamiento: minera, industrial, agrícola o pesquera.

CAMPOS DE EXPERIMENTACION AGRICOLA

Ochenta y tres escuelas se han establecido en zonas agrícolas; nueve en zonas industriales; cinco en un sector minero y tres en la zona pesquera. Predomina por consiguiente el interés hacia los problemas y necesidades de la agricultura. Y la Diputación de Vizcaya quiso orientar en ellas la instrucción,—aparte de las enseñanzas de carácter general—a las cuestiones agrícolas, presentadas a los niños en forma práctica y eficaz que despertasen en ellos la afición al cultivo y explotación de la tierra.

Poco a poco, la Diputación ha ido creando campos de experimentación agrícola, inmediatos a las escuelas, y hoy son ya treinta y una de éstas las que poseen su campo de experiencias anexo al edificio escolar. En él se cultivan distintos productos, se ensayan procedimientos para aumentar y mejorar la producción, se prueban los efectos de los diferentes abonos, y se inculcan a los escolares costumbres y métodos de explotación agraria que luego han de influir poderosamente en la riqueza de la tierra del país.

COMO HA BUSCADO APORTACIONES A ESTA OBRA LA DIPUTACION DE VIZCAYA

Es admirable el entusiasmo y acierto con que la Diputación de Vizcaya ha dado solución al problema de la instrucción en la provincia. Pero es muy alentador saber cómo ha podido llevar a cabo esta obra: No es cuestión de dinero, porque ni las corporaciones provinciales disponen en España de los recursos necesarios para empresas de tanta consideración ni con dinero sólo se consigue. Es el resultado de un alto concepto de la cultura que comparten en Vizcaya los representantes de la provincia y de la capital con las clases más humildes.

Con dinero, un Ayuntamiento o una Diputación construye una escuela y el pueblo,—que no se interesa por la cultura—no envía a la escuela sus hijos. Una Diputación o un Ayuntamiento, con fe en la instrucción, con respetos para la enseñanza y amor a los maestros y sentido de la necesidad espiritual de la escuela, se propone establecer un centro pedagógico para el que no dispone de recursos, y el pueblo en el que sembraron afanes de saber, busca los elementos precisos y los medios que falten para que la escuela sea pronto una realidad. Ese pueblo es Vizcaya, toda Vizcaya, la de la industriosa Bilbao y la de la palpitante Baracaldo, como la de los prados y las montañas o la de la ribera azotada por el Cantábrico furioso.

Cuantos en Vizcaya pudieron aportar algo a la iniciativa de la Diputación, lo hicieron. El que podía ofrecer piedra para las construcciones, la ofrecía; el que tenía otros materiales, los daba también; el que sólo podía prestar sus brazos y su esfuerzo, no lo negaba; y unos llevaban a la Diputación sus ahorros, y otros iban a pedir una herramienta para trabajar gratis...

* * *

Hasta hace poco tiempo estos caseríos quedaban aislados, sin relación con la civilización de nuestro siglo. Faltaba el eslabón que uniese a unos caseríos con los otros. Este eslabón, por obra benemérita de la Diputación de Vizcaya, es la escuela rural, ejemplo de casi todas las regiones de España y de muchos países extranjeros.

"IDO DEL SAGRARIO"

Clase práctica de costura en una de las escuelas rurales de Vizcaya

HOTEL
ALAMAC
En Broadway y la calle 71, New York

Es, desde hace años, el hotel preferido de todos los cubanos, por su edificio a prueba de incendio, su gran confort, su cocina, criolla, y el ambiente de "hogar" que en él se respira que lo hacen el sitio ideal de residencia de todas las familias cubanas que visitan esta ciudad. En el piso tercero se hallan instaladas las oficinas del "Diario de la Marina". Los intérpretes del Hotel estarán en los muelles y estaciones a la llegada de trenes y vapores: Cuartos con baño desde $3.00 diarios y $75.00 mensuales. Arreglos especiales con los clientes. Para más informes y solicitud de presupuestos, dirigirse a:

Mrs. Evangelina Agüero
Gerente hispano. Cables: Alamacotel, New York

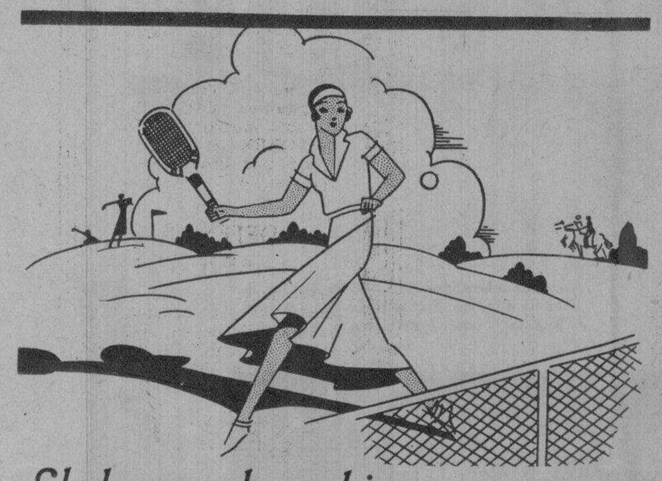

El deporte hace bien...
pero NO las quemaduras de sol
Crema Hinds las alivia y evita...

Con aplicar suavemente un poco de Crema Hinds, y empolvarse luego abundantemente con el polvo favorito, puede usted estar al sol largo rato sin temor de quemaduras; ni tampoco de que el cutis se obscurezca o reseque por el aire cálido... Esta es la eficaz protección que se obtiene si antes de exponerse al sol, se aplica la Crema de miel y almendras Hinds. Su acción refrescante y suavizadora, permite al cutis conservarse lozano y juvenil.

CREMA
de miel y almendras
HINDS

Después de afeitarse un poco de Crema Balsámica Mennen (Skin Balm) deja una inimitable sensación de frescura. Antiséptica y calmante, esta crema alivia irritaciones, y beneficia el cutis.

CREMA BALSAMICA
MENNEN

M.E.C.D. 2016

EN LOS JARDINES DE LA CERVECERIA "LA TROPICAL"

LA FIESTA DE LA "ASOCIACION DE DETALLISTAS DE CARBON VEGETAL"

El espíritu cooperativo y de asociación de que vienen dando muestras las clases sociales que entran en la clasificación de "fuerzas vivas", tiene también un buen exponente en la ya pujante sociedad "Asociación de Detallistas de Carbón Vegetal", cuyos asociados celebraron el día 20 del corriente, o sea el día de la conmemoración de la Independencia Nacional, una animada fiesta para la cual la Empresa "La Tropical" puso a su disposición la totalidad de los jardines.

De tan interesante festival quedará el recuerdo más amable en cuantos tuvieron el gusto de participar en ella, pues, ciertamente, se desarrolló en un grato ambiente de familiaridad y simpatía.

Bien merecen por ello una felicitación los organizadores de la fiesta de la "Asociación de Detallistas de Carbón Vegetal", a la cual dedicamos esta plana, por encargo expreso de la Empresa "La Tropical", que también hizo a sus animados huéspedes el obsequio de cuanta cerveza consumieron los romeros en el transcurso de las horas que allí pasaron.

Cerveza que ya ellos consumen a diario, porque, hombres de trabajo, que han de conservar sus energías vitales, saben por experiencia propia que la Cerveza "Tropical"—malta y lúpulo de primera calidad y agua purísima,—es, no sólo una tonificante bebida, sino un poderoso alimento.

Bailando en el Salón Ensueño, que fué uno de los lugares favoritos de los bailadores durante la amena tarde del 20 en "La Tropical"

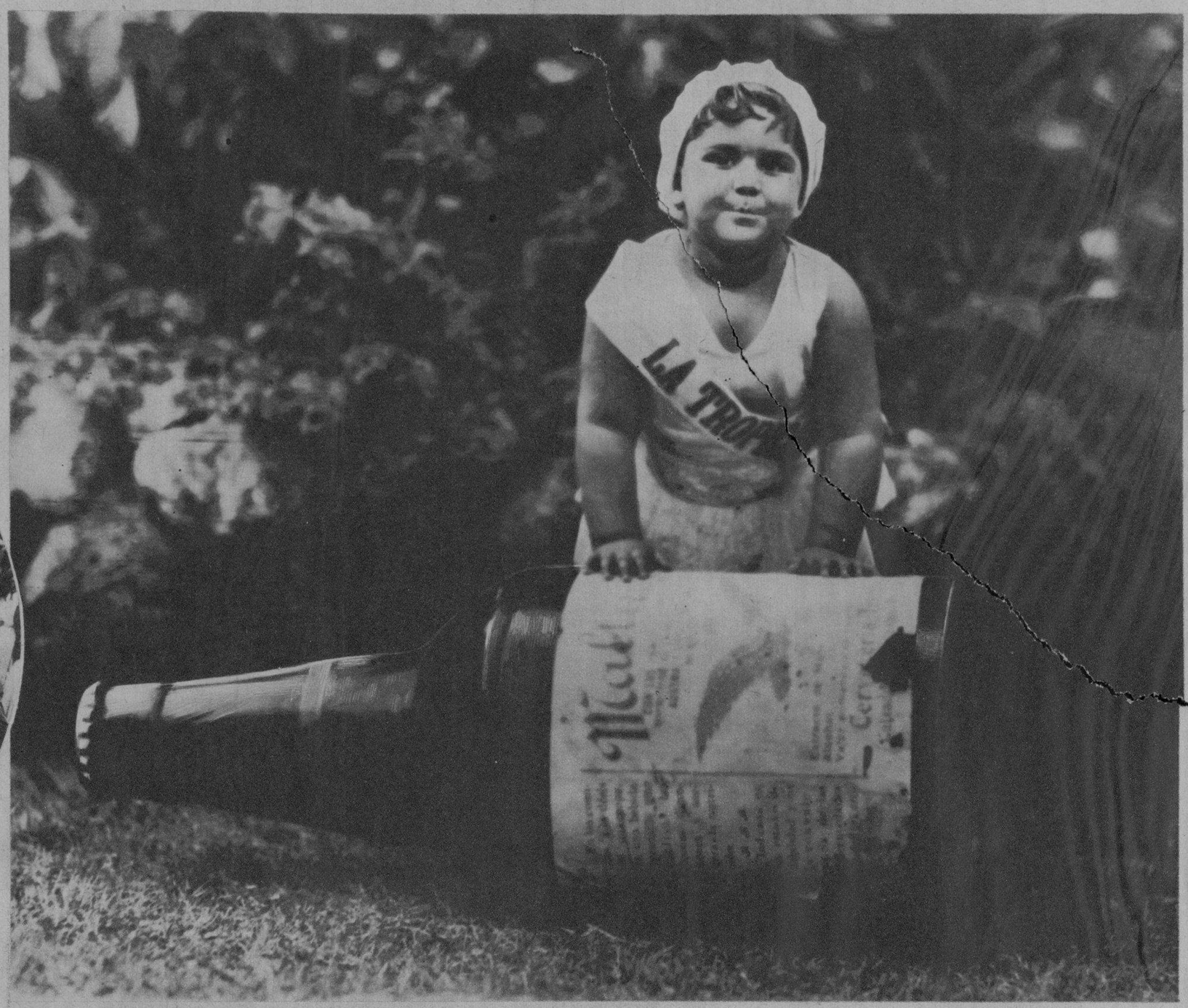

Esta encantadora nena, estuvo el domingo en los jardines, con un grupo de entusiastas "tropicalistas" de Matanzas, de cuya excursión daremos una interesante nota gráfica en la próxima plana

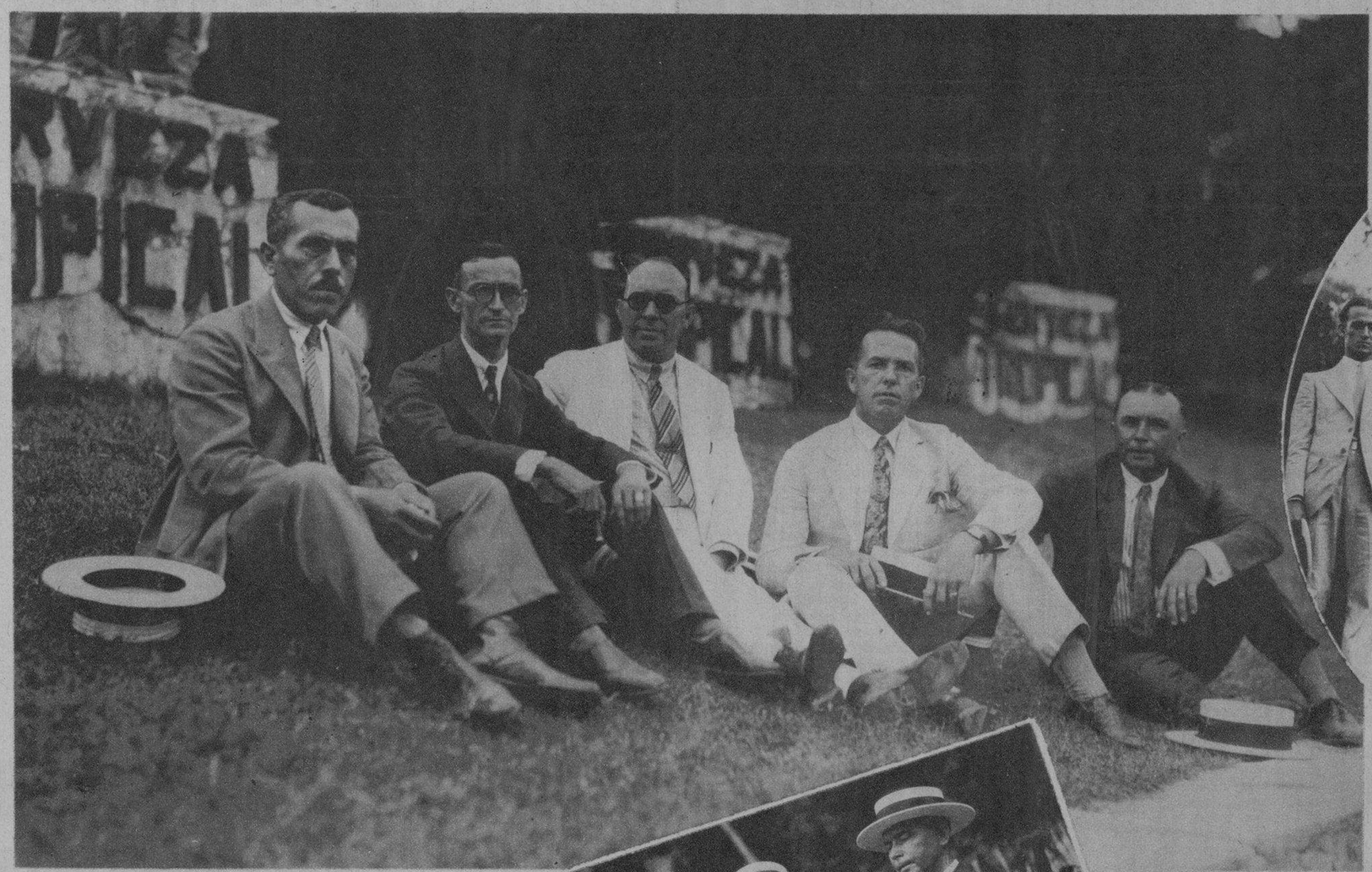

El popular "Manín", con el Presidente, el Secretario, el Tesorero y el Asesor Legal, de la "Asociación de Detallistas de Carbón Vegetal", en la fiesta del día 20

Algunos miembros de la Directiva de la "Asociación de Detallistas de Carbón Vegetal" con familiares y amigos

El Presidente de la Asociación con su familia en los jardines de La Tropical

El tradicional puesto de las rosquillas se vió muy favorecido por el público concurrente a la fiesta que reseñamos

IMPRESO EN LOS TALLERES DEL "DIARIO DE MARINA" HABANA.

M.E.C.D. 2016

DIARIO DE LA MARINA
SECCION COMICA DE LA EDICION DOMINICAL

ATILA Y FAMILIA

DEMOSTENES

M.E.C.D. 2016

POLLOS en TO-MATE

EL PROFESOR DISTRAÍDO

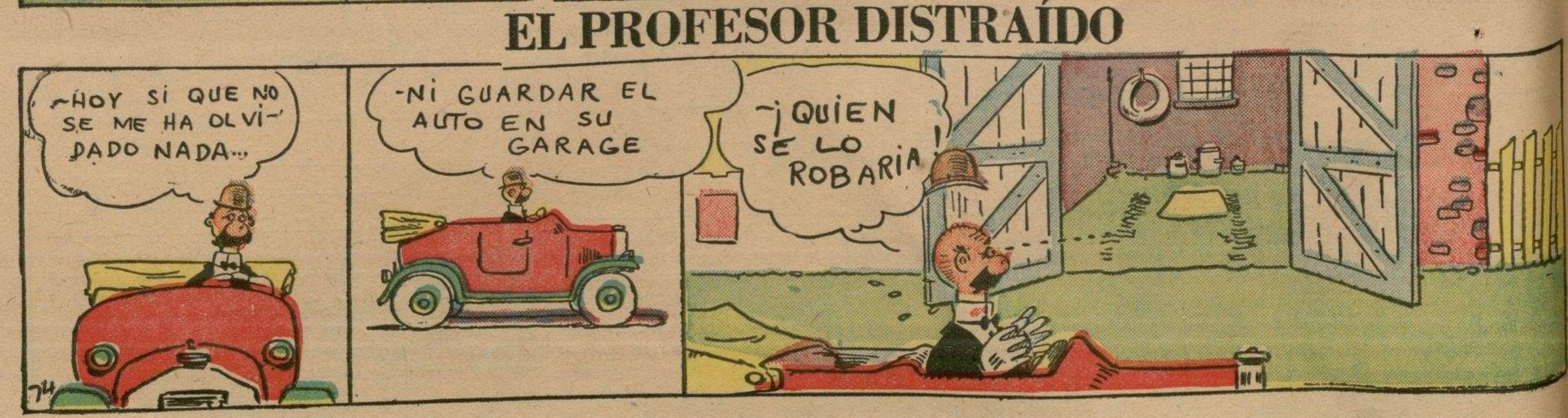

M.E.C.D. 2016

Travesuras de PIRRIMPLIN

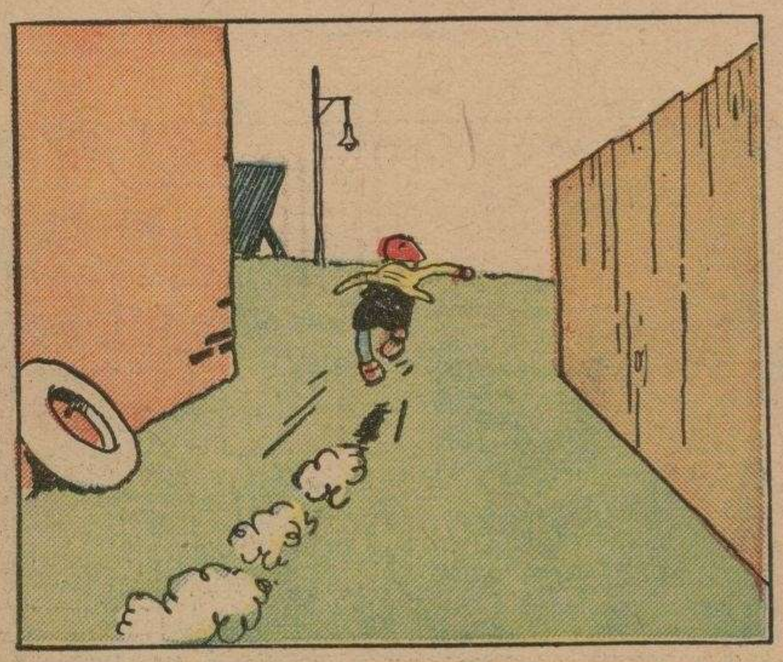

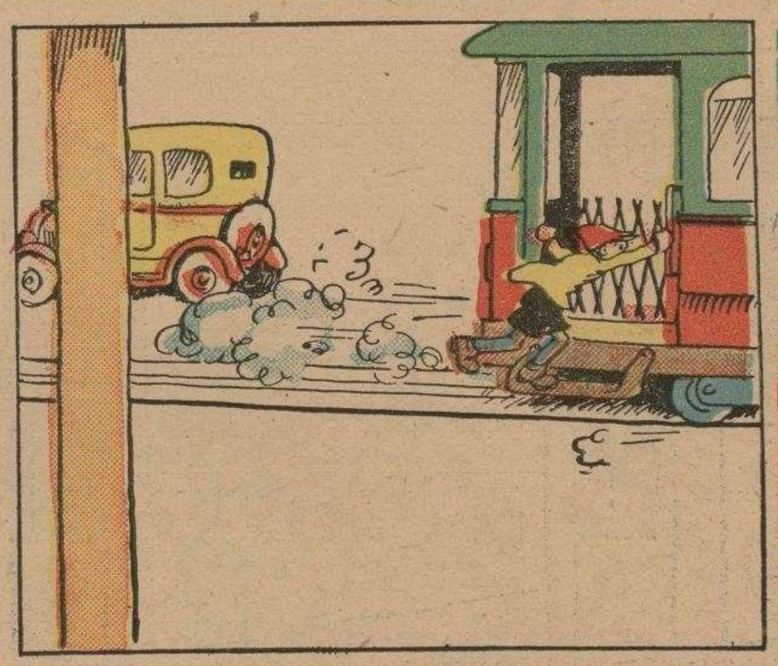

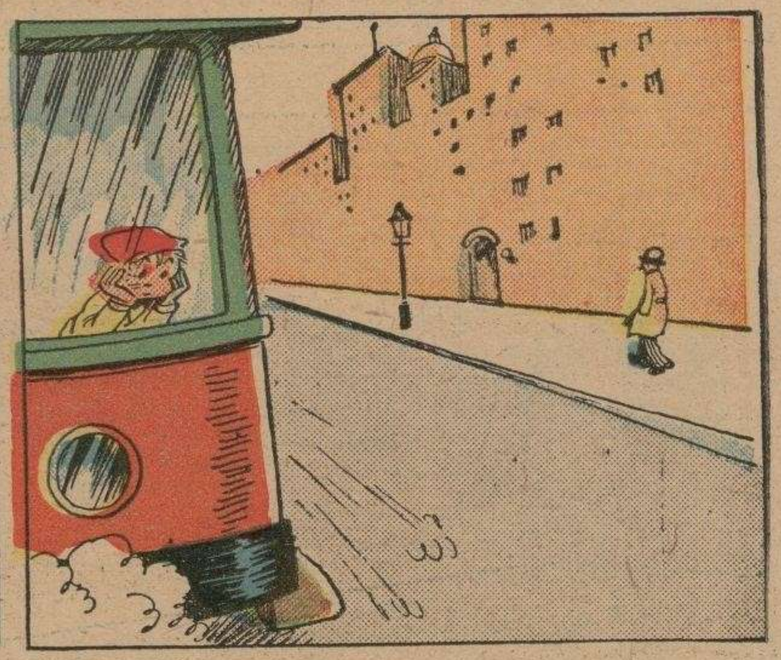

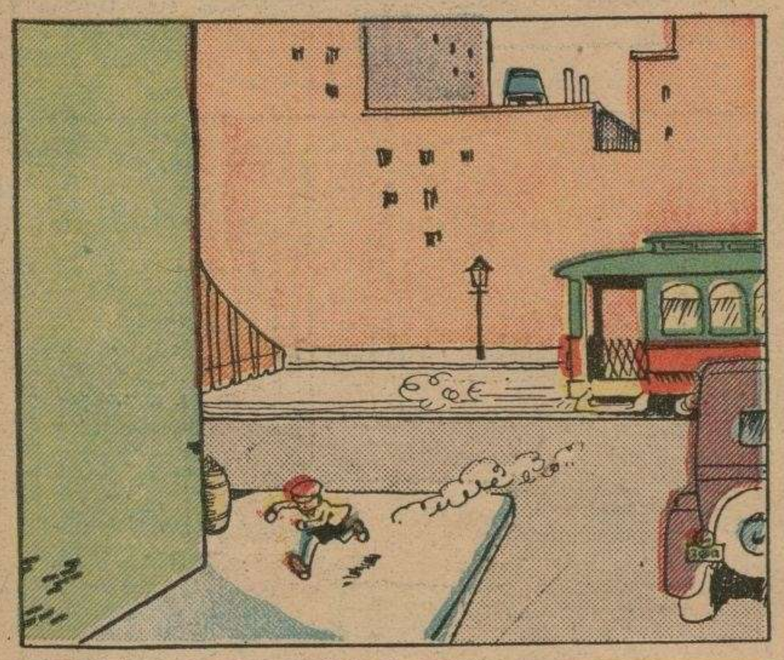

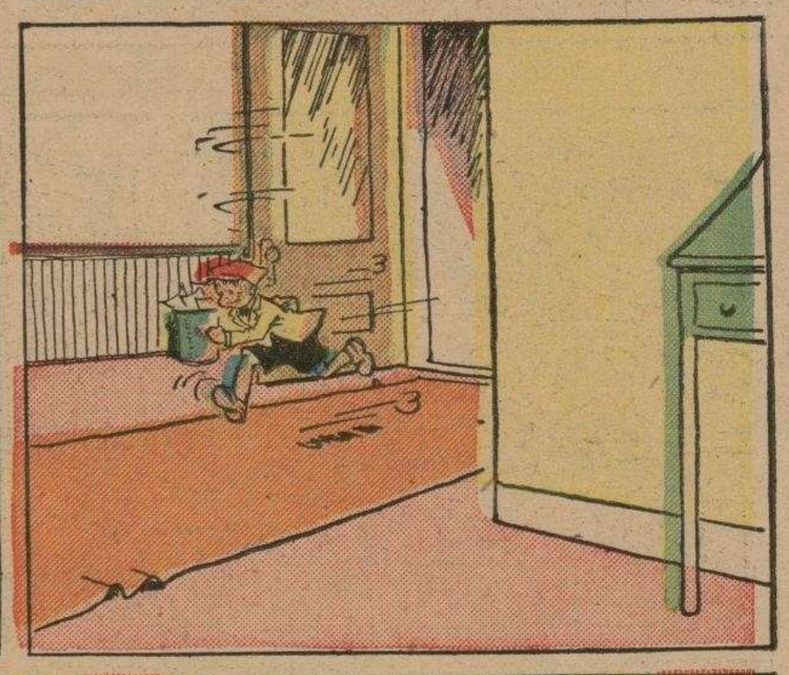

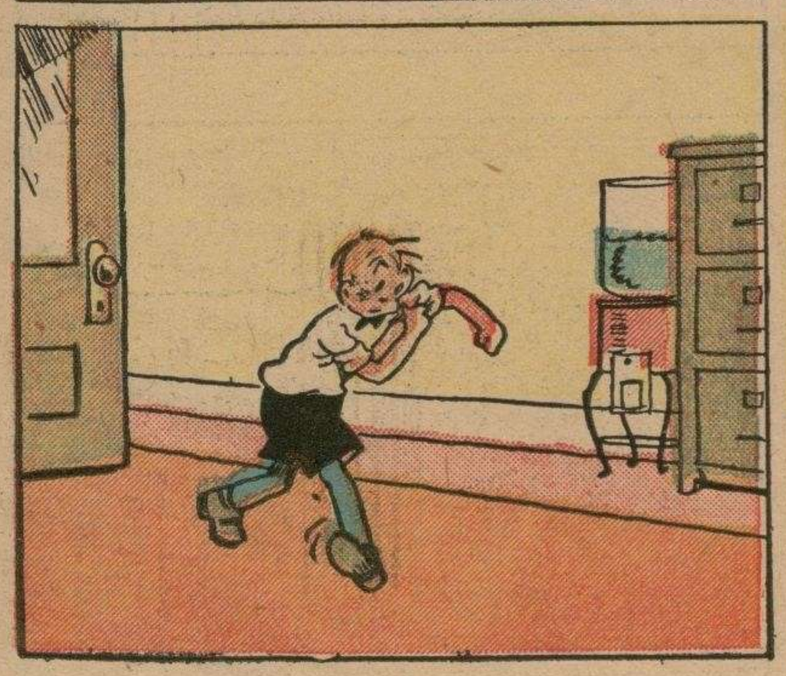

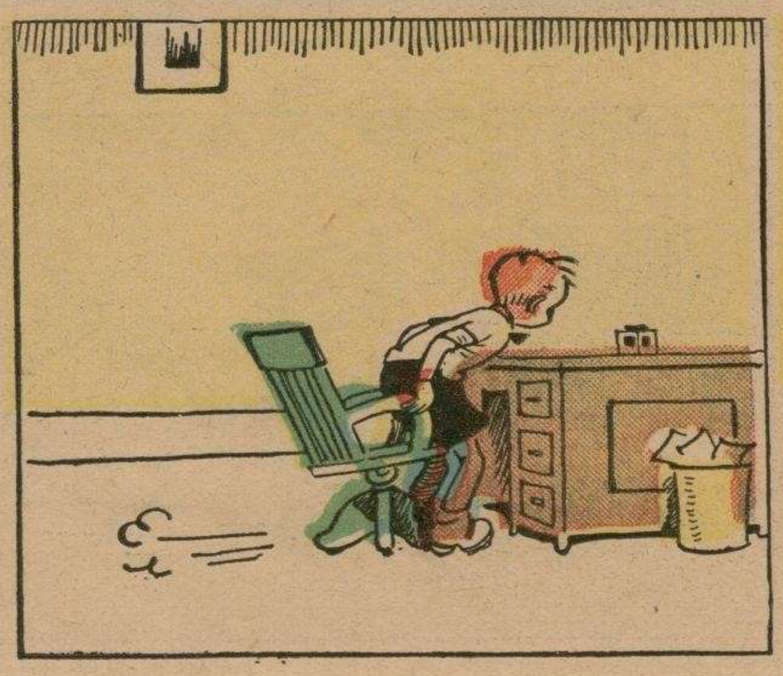

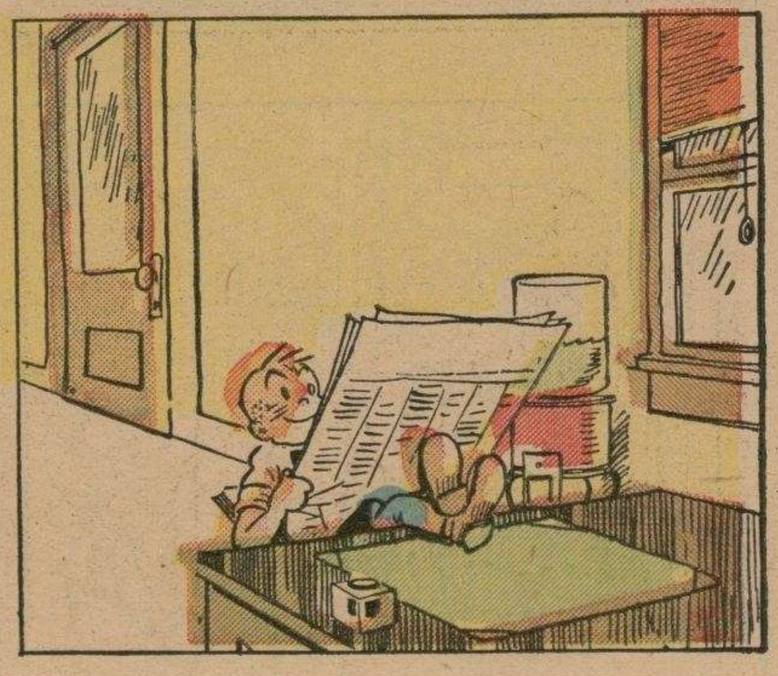

BETO

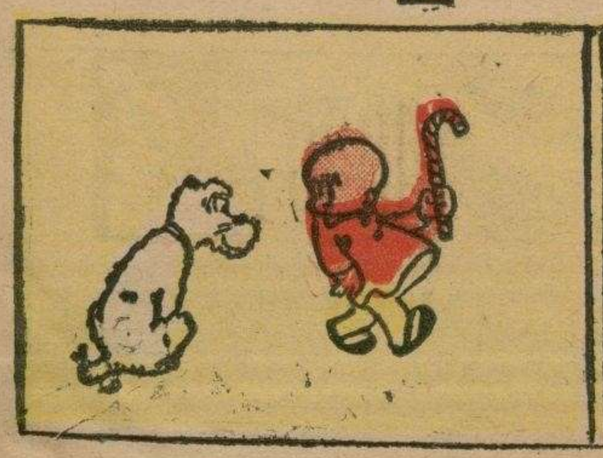

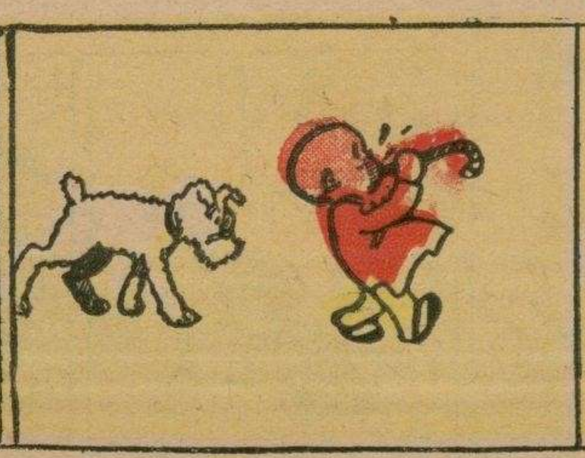

M.E.C.D. 2016

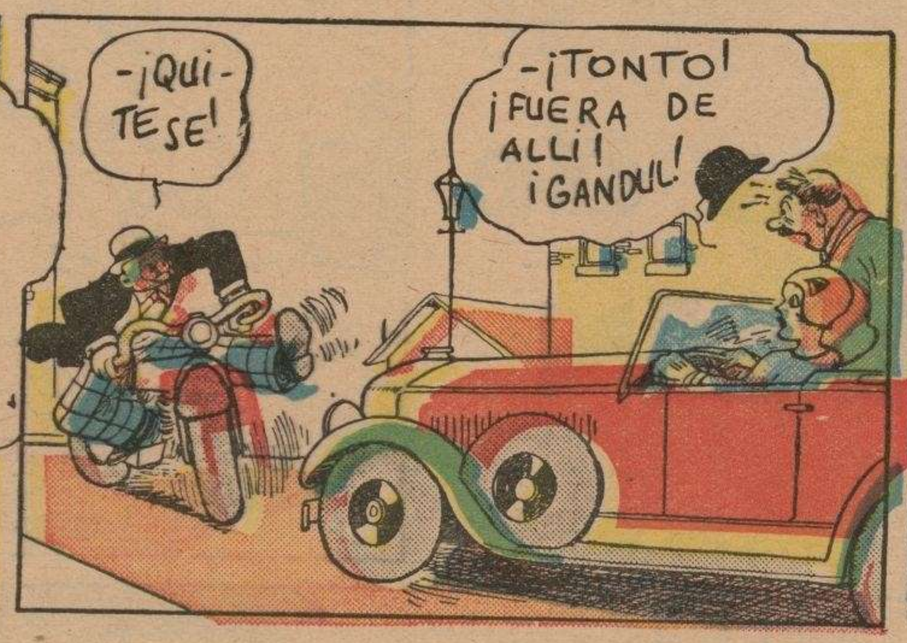

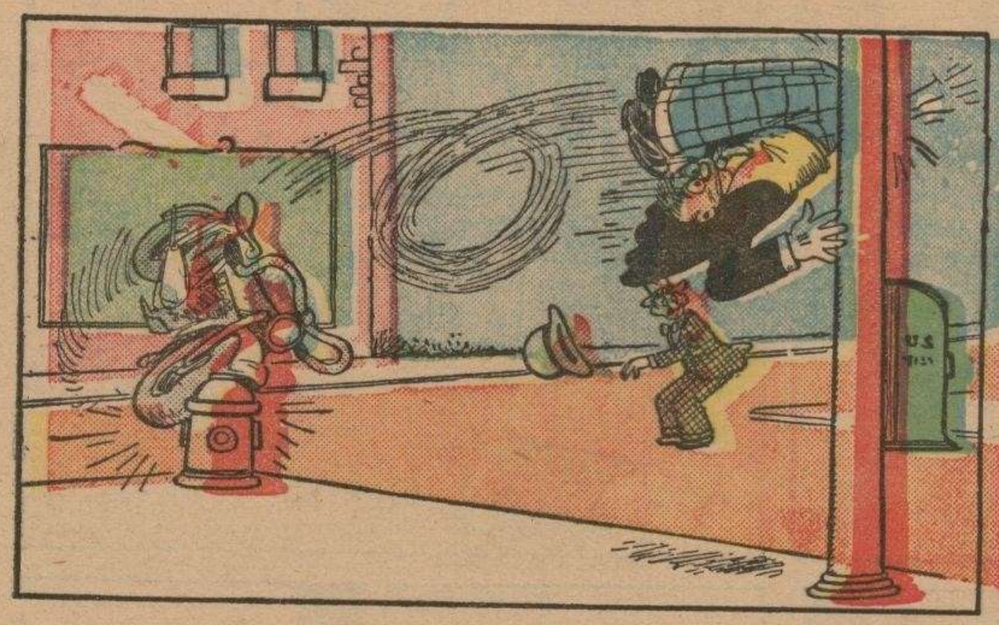

ROSITA

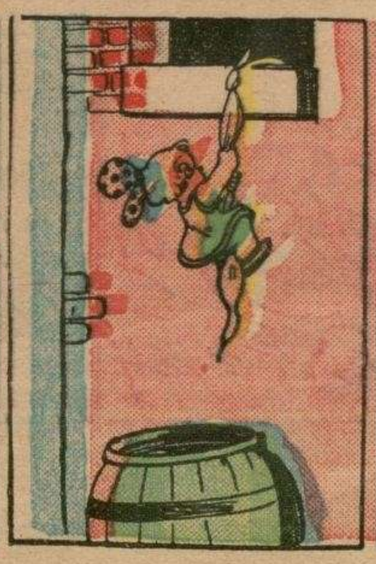

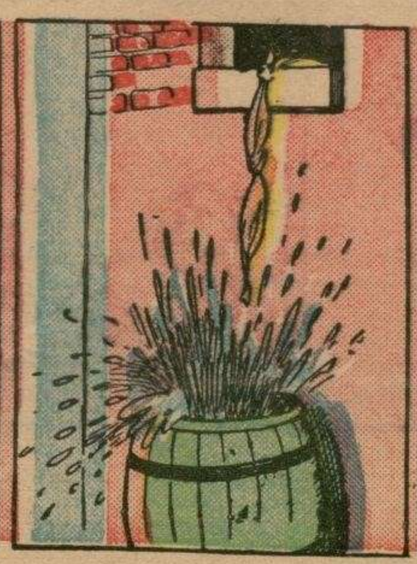

M.E.C.D. 2016