1ª SECCION

EL DIARIO DE LA MARINA es el periodico más antiguo de Cuba. Fué fundado en el año mil ochocientos treinta y dos.

Servicios especiales de España.

DIARIO DE LA MARINA

MIEMBRO de The Associated Press. Esta queda autorizada para usar nuestros servicios y noticias de información.

Hilo directo con New York.

1ª SECCION

AÑO IC.—NUMERO 128 | Acogido a la franquicia postal | LA HABANA, SABADO, 30 DE MAYO DE 1931.—SANTOS FERNANDO, REY, Y EMELIA | Tiempo para hoy: BUENO | EJEMPLAR: 5 CENTAVOS

La Policía Impidió Reunirse Anoche a los Veteranos, por Orden de Valiente

Fué levantada un acta donde se hace constar que se ha violado el artículo 21 de los Estatutos

Pese a la convocatoria y al gran número de delegados que asistieron al local social—situado en la Avenida de la República número 14—el Consejo Nacional de Veteranos no pudo reunirse anoche.

La policía en la puerta

Con gran asombro por parte de los miembros del citado organismo, a la puerta de la casa fueron situados los expertos Méndez y Santos, comandados por el teniente Calvo, los cuales de manera muy cortés, pero en el fondo enérgica, hicieron saber a cuantos llegaban que no sólo tenían órdenes de impedir la entrada al edificio—lo cual resultaba obvio dado que la puerta estaba herméticamente cerrada—sino que, tam poco, podían formarse grupos. Esta fué la única actuación de la policía. Los veteranos se retiraron, pero la policía continuó allí.

Los asistentes

Gran número de delegados, como decimos líneas arriba, concurrió anoche al Centro de Veteranos.

Entre ellos, por ser los más destacados debemos mencionar al general y doctor Santiago García Cañizares, a los coroneles Eulogio Sardiñas y Guillermo Schweyer; al comandante Moreira; al teniente Fran cisco González Iglesias y al secretario de la institución, capitán Ramiro Ramírez Tamayo.

El acta

En vista de lo sucedido, los asistentes se reunieron en un café situado muy cerca del local del Centro y allí—en papel comercial—levantaron un acta, donde se hace constar que en cumplimiento del Artículo 21 de los Estatutos concurrieron a celebrar sesión; pero que les fué imposible hacerlo.

Comentarios con tal motivo

Demás está decir la serie de comentarios que se hicieron entre los funcionarios de la patria con motivo de la injustificada actitud asumida por el presidente del Consejo, general Francisco de Paula Valiente, quien se ha caracterizado en estos últimos tiempos por su intransigencia y labor obstruccionista.

(Continúa en la Ultima de esta Sección.)

LLEGO ANOCHE J. R. BARCELO

Gestiona la no supresión de las Escuelas de Comercio y Normal

procedente de Santiago de Cuba, el Gobernador de aquella provincia señor José R. Barceló, al que acompañaba el señor Armando M. Márquez, Segundo Jefe de la Policía de aquel Gobierno Provincial. El Gobernador nos informó que su viaje tenía por objeto resolver con el Secretario de Instrucción Pública, la no supresión de las Escuelas de Comercio y Normal de aquella provincia, que se encuentran próximas a desaparecer con el reajuste presupuestal. También aprovechará su estancia en esta capital, para dejar resueltos algunos asuntos políticos.

En la Terminal era esperado por los representantes doctores José Milanés Tamayo, Ricardo E. Eguiliar, Anselmo Alliegro, Luis Grau Agüero, León Hirzel, el señor Sebastián Planas, Sub-director de la Renta de Lotería y otros más.

ALCALA ZAMORA, MAL VISTO COMO MODERADO, I. PRIETO FRACASADO EN HACIENDA Y L. CABALLERO COMBATIDO

Morir con Música

por Antonio Escobar

El célebre pugilista Tunney, aficionado a las artes y a las letras ha escogido para oirla a la hora de la muerte la Marcha fúnebre wagneriana del Crepúsculo de los Dioses.

Al «Etude» semanario musical, se le ha ocurrido algo novísimo, interesante e instructivo. Ha enviado una circular a 100 personajes distinguidos de los Estados Unidos en las ciencias, las artes, los negocios, etc. preguntándoles que música les agradaría oir en la hora de la muerte.

No conozco la lista de los interrogados, porque nunca he visto el «Etude»; solo conozco algunos de los nombres y las respuestas,, todo ello publicado en un diario floridano.

Bill y Sunday, que es predicador protestante, pero de la clase de aficionados, porque no pertenece a sacerdocio alguno, opta por algo que se titula: «En el dulce mañana». Supongo que será algún himno luterano.

Como lo será católico el elegido por Mr. Alfredo Smith, el que fué excelente Gobernador del Estado de Nueva York y se quedó sin ser Presidente de la República en la última elección. El título de la obra es:

—Dios Santo, alabamos tu nom bre.

Los demás sujetos que figuran en este fragmento de la lista están por la música laica. Mr . Nicolás Longworth, fallecido hace pocos días, Presidente de la Cámara de Representantes, yerno de Roosevelt, y hombre muy simpático, votó por la Séptima Sinfonía de Beethoven. No sabemos si pudo escuchar esta obra maestra cuando se disponía a emprender el gran viaje.

El doctor William Lyon Phelps, que es médico o pertenece a otro ramo científico, también pide una sinfonía de Belthoven, la más celebrada de todas: la Novena, alta cima de la música sinfónica.

Mr. Owen Wister, que sin duda es hombre notable en una especialidad que ignoro, también pica alto: el Coro del Aleluya en **El Mesías**, de Haendel, algo superlativamente excelente. Ahora no se hace de esto.

Ossih Gabrilowistsch, que supongo será un instrumentista, pero no sé de qué, porque los «colosos» del piano y del violin no atraen mi atención y me quedo con las orquestas y con las veces, opta por la «Sinfonía sin acabar» de Schubert.

Y aquí termina la parte seria de esta labor. La cómica comienza por Sousa, el popular director de una banda de música y que es hijo de portugueses, según unos y de español, según otros. Es autor de algunos pasos dobles que han tenido gran éxito y desea que le toquen uno de ellos, el titulado **Estrellas y Fajas**, en el terrible trance.

¿No será demasiado alegre y bullanguero en tales circunstancias? ¿No merece la muerte algo más «dignificado» como dicen aquí? ¿No sería disparatado e irrespetuoso tocar un paso doble en un entierro?

Mr. Rogelio Babson, director de una revista financiera muy leida, va más lejos que Sousa en su

(Continúa en la Ultima de esta Sección.)

Terminantemente niega el gobierno español que piense en retirarse Alcalá Zamora

DECLARACIONES DE MAURA

MADRID, mayo 29.— (A. P.)— Después de uno de los consejos de ministros de mayor duración que ha celebrado el Gobierno Provisional, se dió una nota a la prensa desmintiendo los rumores que circularon persistentemente durante toda la noche, relativos a que Niceto Alcalá Zamora se retiraría de la presidencia provisional de la República y que sería sustituído por don Alejandro Lerroux, actual ministro de Estado.

A pesar de la nota del Gobierno afirmando que se ha evitado la crisis generalmente se cree que el Gabinete se comenta mucho lo que está ocurriendo y son muchos los observadores que dudan que el actual Gobierno pueda llegar hasta las Cortes Constituyentes sin que antes se realicen cambios importantes en su constitución.

Se ha venido manteniendo alguna oposición al régimen de Alcalá Zamora por los que representan al partido republicano de la izquierda.

Cuando Lerroux salió esta noche del consejo dijo que ninguno de los

(Continúa en la Ultima de esta Sección.)

Se Nombrará Hoy a un Teniente del Ejército Como Supervisor Para que Reorganice la Policía de Jaruco

La Secretaría de Gobernación suspendió el acuerdo tomado por el Municipio de Matanzas creando un impuesto de 50 pesos a toda estación radiotelegráfica. Varias expulsiones fueron dictadas

La Secretaría de Gobernación refrendará hoy la resolución que designa un Supervisor Militar para el Término de Jaruco, el que tendrá a su cargo la reorganización del Cuerpo de Policía de la citada Municipalidad. Recaerá el nombramiento en un Teniente del Ejército, el que recibirá instrucciones del Dr. Zubizarreta antes de partir a tomar posesión de su cargo.

VARIAS EXPULSIONES AYER

Se dictaron ayer los decretos disponiendo las siguientes expulsiones: de Telesforo Carbonell, Amado González y Sebastián Carcaño, este último leader obrero detenido en Revillagigedo 8, Círculo Obrero, del que era empleado.

También han sido expulsados Adolfo Wilson, Elkank E. Simmon, Antonio Jorge, Jorge Abraham, Owen Louis, Alberto Díaz, Charles Entry o José Antonio Sousa y Alfredo González, todos ellos delincuentes reincidentes que fueron últimamente indultados para proceder a su expulsión.

ACUERDOS SUSPENDIDOS

Aceptando la recomendación de la Secretaría de Hacienda, Gobernación suspendió ayer el acuerdo del Ayuntamiento de Matanzas, que impuso la cuota contributiva de $50 a las Estaciones Radiotelegráficas del Municipio Matancero. Ese impuesto tiene carácter nacional.

También suspendió el acuerdo del Ayuntamiento de General Machado, Esmeralda, Provincia de Camagüey, que creó la tarifa de libre regulación en el acarreo de carnes.

UNA CONSULTA DEL ALCALDE DE CABEZA

Hacienda ha evacuado a Gobernación la consulta que hiciera el Alcalde del Término de San Antonio de Cabezas, Matanzas, en rela-

(Continúa en la Ultima de esta Sección.)

EL GRUPO DE LOS QUINCE CEDERA LOS ESCAÑOS DE LA OPOSICION A LOS CONSERVADORES EX-COOPERATIVISTAS

No discutirán los presupuestos Pinareños y villareños opuestos a la Reforma de la Constitución

SE REUNIRAN EL LUNES

Distinguidas personalidades del mundo político que colaboran asiduamente con el doctor Juan Rodríguez Ramírez, en el proyecto de Constitución, nos han informado que una sola sesión, es casi seguro que no sea suficiente al Comité Parlamentario Liberal para discutir con la amplitud necesaria la ponencia que sobre el expresado proyecto ha redactado el doctor Rodríguez Ramírez.

Los liberales están citados—como se ha dicho ya repetidas veces—para las tres de la tarde del lunes en el Comité Parlamentario, pero antes de reunirse, seguramente celebrarán sesión pública en la Cámara, si es que el lunes llega a la Comisión de Actas el certificado de elección del doctor Rafael Miyar, representante del Partido Popular por las Villas y que fué objeto de un recurso de tacha, contra el cual falló el Tribunal Supremo, ordenando que se dé posesión de su pupitre en la Cámara al doctor Miyar. Por tanto será proclamado el lunes el nuevo representante en el caso de que se reciba el

(Continúa en la Ultima de esta Sección.)

El Proyecto Chileno de Unión Aduanal Internacional

El ministro de Estado de Chile acaba de proponer algo que será o no viable en toda su amplitud, pero que indudablemente promete gratos frutos, y de ahí que deba acogerse con simpatía. Aludimos al proyecto de unión aduanera interamericana.

A raíz de haber propuesto el ministro de Estado de Francia otro proyecto que sirve de antecedente al que vamos a comentar, tendiente aquél a constituir la Federación Económica Europea, insinuamos la idea de que los países de América iban a verse en la imperiosa necesidad de formar entre sí una análoga para la defensa de sus intereses en lo que tienen de comunes y para procurar conciliar aquellos que no son de un modo absoluto antagónicos.

Insistimos en esto, cuando en la Conferencia Imperial Británica se agitó el proyecto de establecer el libre cambio dentro del imperio, para favorecer las relaciones comerciales entre los dominios y la metrópoli, a expensas, claro está, de las que otros países sostienen con el Reino Unido, las naciones autónomas o en vías de serlo, como la India, agrupadas en torno del mismo, y las llamadas colonias dela corona, en conjunto, una inmensa parte del mundo.

La necesidad enunciada la reiteramos durante la discusión de los Aranceles Hawley-Smoot y después de ser puestos éstos en vigor, al ver cómo entorpecía la nueva tarifa las relaciones comerciales con posible perjuicio para las de carácter político, sin producir el mejoramiento económico que esperaban los partidarios de la reforma, sino, por el contrario, una merma progresiva en las importaciones y exportaciones, impulsora, según auguraron certeramente sus impugnadores, de la depresión económica y, por consecuencia, motivo del incremento que ha tomado el déficit del año fiscal en curso, ascendente, hasta fines del pasado mes, a 878 millones de dólares. Es el más grande de los registrados en el mismo período de tiempo, durante la última década.

Recordamos todo esto para demostrar hasta qué punto compartimos, en lo fundamental, el criterio del ministro de Estado de Chile y juzgamos conveniente que se establezca la unión aduanera interamericana—por la que, dicho sea de paso, abogó como particular el embajador de Cuba, doctor Ferrara, en una entrevista concedida el 20 del pasado mes a la Prensa Asociada—siempre que puedan sumarse todos los países de América que lo deseen, dentro de un plano de igualdad reciprocamente beneficioso para los intereses respectivos, los cuales deberá contemplar ponderadamente el proyecto. La iniciativa merece, a nuestro juicio, ser

(Continúa en la Ultima de esta Sección.)

Los Fabricantes de Tabaco Confirman que Será Hecha la Anunciada Rebaja

No lo convencen los argumentos mantenidos por los obreros y consideran la medida inevitable

En la Secretaría de la Sociedad de Torcedores, se recibieron dos comunicaciones de la Unión de Fabricantes, una conteniendo la nota que habían enviado a los periódicos que publicamos en otro lugar de esta edición.

La otra en contestación a la última carta de la Sociedad de Torcedores, dando cuenta de que había sido dada a conocer su respuesta, en la que mantenían la negativa de no aceptar revisión de tarifas, y estimándolo una necesidad, tanto esta solución como los otros problemas que han tratado reiteradamente en sus comunicaciones anteriores y en las entrevistas celebradas, les participan que no pueden convencerles las raones expuestas por los obreros, desean que obtengan de los asociados el nombramiento de la Comisión con amplios poderes para pactar, entendiendo que si no lo hicieran así las responsabilidades de lo que suceda será de los obreros que no han querido atenderles para el estudio y resolución de esos problemas, lo que traerá la ruina inevitable de la industria.

La Comisión cambió impresiones anoche conociendo esos documentos, y de elols dará cuenta al Ejecutivo en la sesión que celebrará esta noche

Cuando terminó la reunión el Secretario señor Carlos Santana, nos dió las siguientes declaraciones, sobre el problema. Dice el señor Santana:

Creo firmemente que eset problema ha de tener una solución bien franca para los intereses morales y económicos del Torcedor, y baso mi modesto criterio, en la lógica que mantiene nuestra Sociedad, en que nada ha solicitado, que ninguna exigencia ha presentado a la Unión de Fabricantes, a pesar de encontrarse todos los miembros que integran la Sociedad de Torcedores, confrontando una difícil situación como derivado de la crisis que se observa en todo el sector de la Industria.

Naturalmente que han de emplearse todos los medios y propósitos para variar el estado de opinión que ya se tiene formado de la justicia de nuestra negativa, para ello como sa-

(Continúa en la Pág. CATORCE)

REGRESO EL CNEL. ROSAL

El Jefe del Distrito de Oriente volvió anoche a su provincia

En el tren Expreso Limitado, regresó anoche a Santiago de Cuba, el Coronel Luis del Rosal, Jefe de aquel distrito militar, al que acudieron a despedirlo numerosos amigos, entre ellos el Gobernador de Oriente José R. Barceló, el doctor Ricardo Eguilior, el Briüadier Eduardo Lores y varias personas más.

Antes de tomar el tren, hablamos brevemente co nel Coronel Rosal, el que nos informó que carecían en lo absoluto de veracidad las declaraciones atribuidas a él por un colega, hechas al Honorable señor Presidente de la República, cuando lo cierto es, que estuvo en Palacio a saludar al Primer Magistrado, con el que cambió breves frases.

"LA ALTA CULTURA PUBLICA ESTA RELACIONADA CON LA DIGNIDAD NACIONAL Y LA PERDURACION DE NUESTRA UNICA UNIVERSIDAD ES NECESARIA PARA EL PRESTIGIO CUBANO"

Tal manifiesta el doctor Carlos de la Torre, asegurando que los profesores y estudiantes universitarios estudian cuál actitud asumirán frente a la desaparición del Alma Mater

La noticia de que la Universidad Nacional va a sufrir en el reajuste de los presupuestos una merma tan grande en sus consignaciones que materialmente ha de quedar reducida casi a la nulidad de su expresión como plantel máximo de nuestra enseñanza, ha producido en el sector universitario, tanto entre el profesorado como en el alumnado, verdadero estado de disgusto, pues coloca la solución del grave y trascendental problema estudiantil universitario en un término de lejanía amargadora.

Las onsignaciones que en los actuales presupuestos se destinan a la Universidad Nacional ascienden a $1.200,000 y, según declaraciones que el Secretario de Hacienda ha hecho, en el próximo ejercicio económico solamente se asignarán $250.00, casi la quinta parte, lo que supone, indefectiblemente, que sus [illegible] serán también disminuidos en la misma proporción.

Por la gravedad del problema, y con el deseo de conocer la actitud que han de asumir los dañados por este reajuste enorme, ya que todos los demás cuerpos de profesores pertenecientes a los restantes centros de enseñanza que se encuentran también amenazados de hondo reajuste han manifestado su actitud, nos acercanos anoche al doctor Carlos de la orre, Presidente de la Comisión de profesores representantes del Claustro universitario, gran sabio naturalista y eminente profesor de varias generaciones. Lo encontramos en su residencia, como siempre, rodeado de papeles, afanoso, activo, lleno todavía de cálido y juvenil amor hacia la causa de «su» Universidad. Lo acompañaban varios compañeros de Claustro que a él auden para cambiar impresiones y para mostrarle la sorpresa y disgusto con que se enteraron de los proyectos...

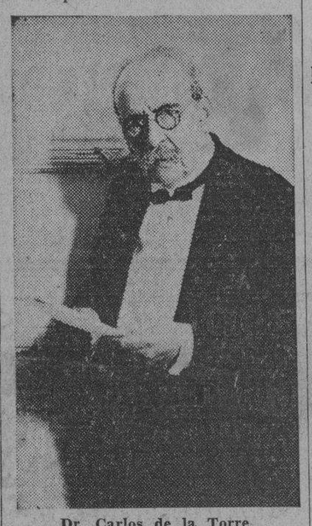

Dr. Carlos de la Torre

—Adelante, adelante— nos dice siempre afable—está usted en su casa. Aquí me ve, escuchando lo que

(Continúa en la Ultima de esta Sección.)

UN ENAJENADO SE PRIVO DE LA EXISTENCIA

Se hallaba recluído en la casa de salud La Purísima. Acusa un muchacho al amigo de la madre

En el Pabellón Estrada, de la Quinta de Dependientes, puso fin a su existencia el enajenado Francisco Grau Cabrera, de la Habana, de 36 años y vecino de Estrada Palma 62, en la Víbora. Para llevar a cabo sus propósitos suicidas, Grau con la cinta que utilizan para maniatar a los enfermos, que parece la tenía en su poder, hizo un lazo corredizo echándoselo al cuello y el otro extremo lo ató al tubo de los servicios sanitarios, ahorcándose.

Hará cosa de un año, Grau debido a la enfermedad que padecía, también en su domicilio trató de matarse, infiriéndose una puñalada con un cuchillo que tomó de la cocina, causándose solamente una grave herida de la que sanó a las pocas semanas.

El cadáver del desdichado enajenado fué entregado a su hermana Concepción quien lo presentará en la mañana de hoy al Necrocomio, para la práctica de la autopsia.

UN PROCESADO

El juez de Instrucción de la Quinta dictó auto de procesamiento contra Cándido Hernández Pérez, por falsificación de contraseña industrial exigiéndole fianza de 500 pesos para que pueda gozar de libertad provisional.

ARROLLADO

En la casa de socorros de Luyanó fué asistido de múltiples contusiones diseminadas por todo el cuerpo, Orestes Díaz Cabrera, de 21 años, vecino de Gloria 21. Este joven al llegar al taller de maderas de Pérez y Hermano, donde trabaja situado en Luyanó, fué a apearse de un ómnibus, siendo alcanzado por el camion 81067, de la Compañía Cubana de Electricidad, que manejaba Venancio Rodríguez Prego, vecino de Libertad 87.

El chauffur fue detenido y remitido al Vivac.

ACUSO A SU PADRASTRO

Luis Marín Tortajadas, de 16 años, vecino de Chaple 28, dió cuenta a la policía que la autora de sus días Caridad Tortajadas Asuago, trata de acusarlo de desobediencia y remitirlo al Asilo de Guanajay, con motivo de que él sabe que su padrastro Sinforiano Valdés, observa una conducta poco escrupulosa con su hermana Petronila, de 18 años de edad.

No hace mucho tiempo su hermana fué sometida a un tratamiento, por una comadrona que reside en Esperanza y Recreo, estimando culpables del hecho a su madre y al marido de esta.

Tanto la madre del menor como la hermana y Sinforiano prestaron declaración negando los cargos.

EL ALCOHOL YA ES USADO COMO UN CARBURANTE

En El Salvador no se usa hoy en los motores otra cosa que el alcohol que allí fabrican

El señor Carlos A Vasseur, Ministro de Cuba hasta hace poco tiempo en la República de Panamá y Ecuador y en la actualidad nombrado para la de Santo Domingo, ha presentado a la consideración de la Secretaría de Estado, un interesante informe relativo al alcohol como combustible para las máquinas de explosión

Y como es este un asunto que interesa a Cuba y a su industria alcoholera, que pudiera ser la más poderosa del mundo, insertamos dicho informe como un ejemplo del éxito que está obteniendo en otro país de América

Dice así el señor Vasseur:

USO DEL ALCOHOL COMO CARBURANTE

En relación con los diversos informes que he tenido el honor de elevar a esa Secretaría sobre el uso del alcohol como carburante en substitución de la gasolina, me complazco en informar a usted que el ingeniero señor Rafel Lima, destacada personalidad salvadora que se ha dirigido a París, donde ejercerá el cargo de Enviado Extraordinario y Ministro Plenipotenciario de El Salvador, ante la república francesa, me ha comunicado que en su país se ha adoptado ya de manera definitiva el uso del alcohol como carburante nacional, para cuyo efecto se están haciendo en estos momentos las instalaciones de una gran planta deshidratadora adquirida en Francia

UNA GRAN FUENTE DE INGRESO

Cree firmemente el señor Lima —y tiene para ello razones incontrovertibles—que la industria próxima a instalarse en El Salvador implicará una gran fuente de ingreso para el Estado y un ahorro poderoso para el consumidor del carburante, el cual podrá ser adquirido a un precio infinitamente inferior a la gasolina, aún en el caso de que se impusiera al alcohol el alzado arbitro que grava a la gasolina

El señor Lima, que ha hecho un detallado y minucioso estudio de este asunto en unión del Ministro de Agricultura de su país, señor Chosuy, se expresó con los más vivos elogios de la legislación sobre esta materia presentada y defendida ante el Senado de Cuba por el Presidente.

LISBOA, mayo 29.—(AP).— El Gobierno anuncia esta noche, que las tropas indígenas aplastaron un movimiento revolucionario en Inhambane, Mozambique, en el Africa Oriental Portuguesa, el 26 de mayo iniciado por un grupo de deportados, que aprovecharon para ello la ausencia del Gobernador de la colonia.

Veintitres de los rebeldes fueron arrestados y enviados a Cabo Verde.

SE TRIBUTARA HOMENAJE HOY A LOS MILITARES CAIDOS EN DEFENSA DE LOS E. UNIDOS

El Embajador Harry F. Guggenheim pronunciará un discurso en el mausoleo que la Legión Americana posee en el Cementerio de Colón. Hablará de la necesidad de abolir todas las guerras

En la mañana de hoy, a las ocho, y ante el mausoleo que la Legión Americana posee en el Cementerio de Colón, habrá de efectuarse el tradicional «Día de la Conmemoración», como homenaje a los militares que han ofrendado sus vidas por los Estados Unidos.

En dicho acto, el Embajador de esa nación pronunciará el siguiente discurso:

«Est día es por tradición un día de recordación de todos aquellos miembros de las fuerzas armadas de los Estados Unidos que han ofrendado sus vidas por su país. Conmemoramos en este acto los nombres de aquellos que han muerto por las cosas que no mueren, y fe en la valiente independencia de al hacerlo así, reafirmamos nuestra espíritu que originalmente fundó nuestra patria.

Podemos recordar ahora, en este día histórico de rememoración, algo del heroísmo y persistencia que en solamente siglo y medio han transformado una pequeña federación de 3.000,000 de habitantes que vivían a la orilla de la selva, en una inmensa nación de 120.000.000 con una civilización altamente desarrollada. Naturalmente, hay algunos que se encuentran impacientes del proceso humano gradual, quienes, aun cuando reconocen las conquistas materiales modernas, quisieran vernos perfeccionados de la noche a la mañana, con sólo un pequeño movimiento de la mano. La humanidad, sin embargo, no marcha de ese modo; su progreso se verifica lentamente, pero ciertamente a través de «un instante de Dios, que los hombres llaman años», cada vez se aproxima más a su meta final. Esto es cierto, por ejemplo, en uno de los problemas humanos más fundamentales—el problema de la guerra. Ya nos hemos alejado de la antigua idea de que las guerras entre naciones eran naturales e inevitables; en todo el mundo estamos empeñados en un esfuerzo para desarrollar algún otro método de solucionar las disputas internacionales. Esta es una concepción distinta de la que existía en épocas anteriores. Cuando el hombre primitivo ya no tuvo necesidad de pelear más por su sustento y su albergue, entró en siglos de guerra para levantar su prestigio y aumentar su botín. Después de cierto tiempo, se invocó un motivo mas elevado; las guerras se hacían por curiosa paradoja de las Guerras principios religiosos, y tenemos la santas en las que los hombres mataban por la salvación de sus almas, y en las que al menos eran

(Continúa en la Ultima de esta Sección.)

A NUESTROS SUSCRIPTORES

TODA queja relacionada con deficiencias en el servicio de Suscripciones del DIARIO DE LA MARINA e INFORMACION, tanto en la Habana como en el Vedado, Jesús del Monte, Marianao, Regla y Guanabacoa, debe sernos comunicada por el

Teléfono: A-3785

Donde será atendida en el acto, desde las horas:

7 a. m. a 10 p. m.

TODOS LOS DIAS

SE INICIA CAUSA POR UN HOMICIDIO EN SAN DIEGO

SANTA CLARA, mayo 29.— DIARIO Habana.

El juez municipal de San Diego del Valle comunicó al fiscal de esta Audiencia que ha iniciado causa por el delito de homicidio, con motivo del hallazgo del cadáver de un individuo nombrado Cristóbal Cuéllar, quien se supone fué muerto en una reyerta en la finca «Marimón», de aquel Término, desconociéndose aun quién sea el autor del hecho y cuál el móvil del mismo.—Armando A. Machado.

BUSCAN A 200 MIEMBROS DE LA BANDA CAPONE

Pruebas de que éste es el jefe de la organización que hace «negocio» en 7 estados

KANSAS CITY, mayo 29. AP.—El fiscal federal W. L. Vandeventer ha declarado que el Gobierno busca a doscientas personas pertenecientes a una banda de licoristas organizada aquí por Al Capone, además de las treinta arrestadas en días pasados.

Sin decir nada sobre las intenciones del Gobierno acerca de Al Capone, el fiscal Vandeventer manifestó que los principales jefes de la banda están todavía libres, y que hay pruebas de que Al Capone es el hombre que mueve la «combinación» la cual explota el negocio de la bebida en siete Estados: Iowa, Missouri, Arkansas, Oklahoma, Kansas, Nebraska, Colorado y quizá el Norte de Texas.

Los dos vagones de licores que Capone envía semanalmente para ser distribuidos en Kansas City, no son ni la mitad del negocio de la banda.

SE AGRAVA POR MOMENTOS LA SITUACION DE LOS ESPAÑOLES SIN TRABAJO EN STGO. DE CUBA

La comida gratuita es ya insuficiente; escasean los recursos.

Se han convertido en una legión de mendigos muy perjudicial.

Los panaderos de Santiago anuncian ir a la huelga muy pronto

SANTIAGO DE CUBA, mayo 29. DIARIO—Habana, La situación de los inmigrantes sin trabajos españoles en esta ciudad es cada vez más grave, dado el aumento creciente del contingente aquí reconcentrado y la escasez de los auxilios de que disponen los centros regionales

La comida que les proporciona la cocina gratuita, es ya insuficiente por la razón apuntada y los españoles indigentes se han convertido en legión de mendigos qu econstituyen un verdadero peligro para el comercio y la tranquilidad de esta ciudad.

El señor Calixto Bergnes, en representación de los Centros Regionales, ha cursado un telegrama al Gobernador de Oriente que hállase en la Habana, para que someta el asunto a la consideración del Presidente de la República y que recabe de éste que se les exima de la tributación de impuesto del Timbre Nacional a los recibos de las Sociedades para dedicar su importe al sostenimiento de la Cocina Económica y la repatriación de los compatriotas desamparados

En la tarde de hoy se han entrevistado con el Gobernador interino doctor Silva, el Presidente de la Unión de Panaderos, José de la Luz Moncada, informándole que dentro de 72 horas, los panaderos irán a la huelga, si no entran en vigencia el convenio de trabajo acordado mediante el laudo del delegado de la Secretaría de Agricultura, señor Abelardo Adáms

Dos industriales de treinta y tres que aceptaron el laudo, niéganse a suscribirlo, para el convenio surtir efectos, necesita el consensus de la totalidad de los industriales

Matías Vega

La Especulación en Pasajes de Tercera

INFORMACION ERRONEA DE UN COLEGA

Con motivo de una diligencia policiaca practicada por el jefe de la Sección de Expertos, encaminada a investigar la inicua explotación que por lo visto se hace con los pasajes de tercera clase a España, acaparándolos para cederlos por mayor precio del que tienen señalado en las casas consignatarias de buques, a los inmigrantes que se repatrían a sus expensas, publicó un querido colega la noticia de que en tan inicua maniobra se hallaban mezcladas personas que prestan servicios en la agencia la Mala Real Inglesa y en el Consulado General de España.

El periódico a que aludimos seguramente fué mal informado. A nosotros nos consta que la imputación de que se ha hecho víctima al personal de la oficina consular y de la empresa naviera citadas, carece de todo fundamento. Si se comercia con los pasajes de tercera para España, lo cual siempre sería censurable, pero más en estos momentos, quienes lo hacen no pertenecen al Consulado de España ni a la agencia de la Mala Real. La aseveración que comentamos no concuerda con los informes fidedignos que hemos adquirido y que dejan a salvo la conducta de las personas, no determinadas, por cierto, señaladas como complicadas en la referida combinación. Así lo reconocerá seguramente el colega que acogió sin reservas la parte de la nota que dejamos rectificada, acaso porque la noticia en ella contenida le llegó a la hora del cierre de la edición en que fué publicada, y faltó tiempo para revisarla y comprobar si se ajustaba estrictamente a la verdad.

RECAUDACION DE LAS ZONAS FISCALES

Las Zonas Fiscales de la capital recaudaron ayer las siguientes cantidades:

Oriente: $101.690.83.
Centro: $34.626.39.
Occidente: $17.334.46.
Total: $153.651.68.

LA DIRECTIVA DEL CENTRO DE DEPENDIENTES

Quedan refutadas las protestas que formularon algunos de los asociados, por su ilegitimidad

Recientemente el DIARIO DE LA MARINA insertó la protesta que más de mil asociados del Centro de Dependientes habían formulado contra la legitimidad de la Directiva del mismo a la que acusan de haberse prorrogado, indebidamente, sus poderes, y la visita que una comisión de esos asociados hizo a la Secretaría de Gobernación, instando de este Centro urgiera del Gobernador la pronta solución del asunto.

Hoy presentamos, fieles a nuestra imparcialidad, los fundamentos en que descansan los actuales directivos para justificar el por qué ejercen los poderes que les fueron otorgados y el por qué de la sin razón de los referidos inconformes.

El primer acuerdo de la J. Directiva

En 18 de noviembre último la J.

(Continúa en la Ultima de esta Sección.)

NINGUNA COMPANIA, PERSONA O ENTIDAD, PODRA POSEER MAS DE 100 CABALLERIAS DE TIERRA

Así establece la nueva Constitución proyectada en la Cámara.

No podrá ser suspendida o clausurada ninguna publicación.

Se reconoce el derecho al trabajo y se ordenan leyes obreras

El Título IV de la vigente Constitución comprende tres Secciones: **Derechos individuales, Derecho de Sufragio y Suspensión de las garantías constitucionales.**

Examinaremos en el presente trabajo las modificaciones propuestas por el Comité Parlamentario Conservador Ortodoxo, o Grupo de los Quince, a los artículos de la primera de esas Secciones.

Mantiene su Proyecto los arts. 11, 12 y 13 vigentes y comienza sus innovaciones en el art. 14, o sea: «No podrá imponerse en ningún caso la pena de muerte por delitos de carácter político, los cuales serán definidos por la Ley».

A tenor de las Bases oportunamente presentadas se define en la enmienda propuesta el delito político de la siguiente suerte:

«No podrá imponerse, en ningún caso, la pena de muerte por delitos de carácter político.

«Se entiende por delito político todo acto punible que tenga por objeto cambiar la organización del Estadotado, su régimen de Gobierno o las personas que lo ejerzan».

Reproduce esta definición — en parte — la que en su reciente y monumental obra «Derecho Internacional Privado» hace Bustamante del delito político.

La necesidad de una definición— de la propuesta o de otra cualquiera— es de una evidencia tan grande que no necesita mayores comentarios o defensas. Los Constituyentes de 1901 dejaron «a la Ley» e leuidado de hacerla. No hemos tenido tiempo, desde entonces a la fecha, para definir el delito político... Resulta pues, peligroso dejar escapar esta oportunidad sin incluírla en la Carta fundamental.

El artículo 15, que se contrae a declarar que «Nadie podrá ser detenido sino en los casos y en la forma que prescriban las leyes», nece-

(Continúa en la Pág. CATORCE)

DESPUES DE SER HERIDO UN EXSOLDADO, FUE DETENIDO POR FUERZAS DEL EJERCITO

SANTA CLARA, mayo 29.— DIARIO Habana.— Por fuerzas del Ejército del Puesto de Cabaiguán, fué detenido el ex soldado Martín de la Caridad Luna, que se encontraba reclamado por el Juzgado de Instrucción de Remedios como autor, en unión de los otros rebeldes Anselmo Falcón y José Estévez, de un asalto y exigencias de dinero en la zona de Yaguajay.

El detenido Luna presenta varias heridas de arma de fuego, recibidas al sostener fuego en Jiquimas, Pelaez, con la Guardia Rural, que lo perseguía.—Armando Machado.

DIARIO DE LA MARINA

3 GRANDES PERIODICOS POR SOLO $1.60 al mes

INFORMACION

llame al A-2425

ORBE

M.E.C.D. 2016

DIARIO DE LA MARINA

Editado por la Cía. DIARIO DE LA MARINA (S. A.) cuyo programa consiste en la defensa de los intereses generales y permanentes de la Nación cubana, de los especiales de la Colonia española establecida en la misma y de la unión y armonía entre los diversos elementos que con viven en el país. —Art. 1o. de los Estatutos.

FUNDADO EN 1832

Dirigido hasta 1919 por D. Nicolás Rivero y Muñiz

PRECIOS DE SUSCRIPCION AL «DIARIO DE LA MARINA»

Habana y Provincias
Mes . . . . $ 1.60
Trimestre . . „ 4.20
Semestre . . „ 8.00
Año . . . . „ 15.00

Extranjero
Trimestre . . $ 5.00
Semestre . . . „ 9.50
Año . . . . „ 18.00

Edición Dominical (Para el extranjero solamente)
Semestre . . . $ 2.00
Año . . . . . „ 5.00

OFICINAS:
HABANA
Prado 103
NEW YORK
516 Fifth Ave.

TELEFONOS:
Redacción, Administración, Quejas, etc. C. Privado . . M-7911
Imprenta . . M-9665
Máquinas . . M-3450
Anuncios Clasificados A-3333
Radio . . . M-7714

ARMONIAS

RAZA Y PRESTIGIO

(Por GUSTAVO E. URRUTIA)

EN un clímax de elogios que recientemente me obsequió por teléfono un señor blanco desconocido, me dijo, como culminación, que yo soy **un prestigio de mi raza.** El bondadoso incógnito, que había dado conmigo gracias a la guía telefónica, no era a mí a quien buscaba, sino a un caballero que a más de llevar mi propio apellido y ser de mi mismo color, tiene talento y cultura y posee la distinción adicional de ser influyente y cobrar seis mil pesos al año, sin que por todos estos privilegios tenga que pagar impuestos fiscales.

Aunque las alabanzas me las otorgó con voz emocionada al identificarme como periodista y apóstol, no puedo asegurar que fuera una **eclosión** de entusiasmo, más bien me pareció sentir el trémolo amargo de quien ve frustrársele una improvisación largamente elaborada, por no haber previsto que los auténticos personajes no se dejan encontrar por teléfono.

Desde que por suerte naciera el comentado Distrito Central, muchos aspirantes me tomaron por el dichoso Urrutia que cobra los quinientos pesos mensuales y puede gestionar empleos. Mas al romper en zalamerías conmigo los frenaba yo de emergencia con un gesto que entienden bien los organilleros cuando empiezan a martillarnos el oído y les advertimos que no van a cobrar.

Pero el teléfono tiene sus peculiaridades, y una de las más características es la de no trasmitir los gestos, que tanto abrevian el discurso. En cambio exalta la imaginación y nos suelta la lengua como un angel bueno de la oratoria vergonzante. El caso es que, frente a frente, nadie se había atrevido a decirme que soy un prestigio de mi raza.

Los Urrutias somos ser bastante ambiciosos, y Guillermo, a quien casi no tengo el gusto de conocer, no sé con qué humor hubiera recibido este piropo reajustado al 33 por ciento de su amplitud democrática, y acaso él celebre que yo lo haya interceptado, muy a pesar mío por ser originalmente suyo. Un prestigio de la raza negra, bien visto, no es más que un tercio de prestigio, porque ésta es la relación del grupo negro a la total población de Cuba. Y bien, ¿por qué no reputarnos de una vez **prestigios cubanos,** y de paso que se facilita la contabilidad se nos merceda la plenitud del orgullo? El asunto es meramente subjetivo y no implica aumento en los presupuestos.

Remontándome en un esfuerzo de concentración mental a los prolegómenos de esta lamentable tacañería, antes de llegar a los primeros principios hallo evidencias de que no hay en este pecado ninguna cuestión de razas, lo cual, si es cierto que hace menos cómodo el estudio y menos impresionantes las consecuencias filosóficas, en cambio orienta y allana el camino recto y seguro para llegar a personaje nacional, que es lo apetecible. Subiendo un poco más cerca del origen, a pesar del resplandor inquietante de la verdad, se convence uno de que ese mérito clasificado que se nos reconoce con cierta facilidad como «prestigio negro», no es un prestigio dinámico sino acumulado, o sea, sedimentado por concesión; una especie de cortesía de estilo muy útil como impulso para los llamados a llegar, por donde empieza a verse que ni es mezquindad ni un vicio peor siquiera, sino pura y genuina filantropía.

Cuando el prestigio es dinámico, **«astral»,** no admite acuartelamientos. No tiene raza y tiende a emanciparse de nacionalidad. Maceo es un héroe de América a cuya gloria todos tenemos cierto derecho. Brindis de Salas era un genio de Cuba con una estación espiritual en cada país civilizado. White y Jiménez fueron artistas notables que reflejaron prestigio sobre su patria. Juan Gualberto es un prócer cubano. El negro ingenuo, o egoísta, que pretendiere reforzar con estos prestigios el de su raza, fracasaría, porque el prestigio integral es incoercible.

De donde resulta que si no nos engañan el amable caballero del teléfono y los otros señores blancos que se deleitan en catalogarnos como prestigios negros, yo, que estoy consignando aquí mi conformidad, y los negros que se complacen en pasar por cabezas de ratón, no somos realmente sino modestos **vice-prestigios** susceptibles de llegar a plenitud, como la luna, si no nos estancamos y nuestra ambición es moderada. El que tenga alientos para pretender el prestigio **astral** cuya novedosa calificación dejo reivindicada en favor mío, que se inspire en aquellas figuras, pero no les pida sus alas, porque cada sol tiene su carrera. Mas práctico le será elevarse a la estratósfera en un globo de aluminio, de donde acaso pueda volverse a la Tierra sano y salvo como Piccard y Kipler, tras unas cuantas horas de angustia para el mundo.

EL TESORERO DEL MUNICIPIO DE CIEGO DE AVILA SE CREE ALZADO

Ha desaparecido misteriosamente y se teme que se haya apropiado los fondos municipales. Daba dinero a interés

Ciego de Avila, Mayo 29. DIARIO, Habana.—En esta ciudad corren rumores de haberse alzado el tesorero de éste Ayuntamiento, señor Pedro Solís Izquierdo, que el lunes salió de Ciego de Avila para dirigirse a esa capital, con objeto de consultarse con un médico por encontrarse padeciendo desde hace tiempo de una enfermedad que le obligó a operarse de un riñón recientemente.

Nadie podía sospechar que esta última salida del antiguo empleado que gozaba de una reputación de honradez y solvencia intachable, tanto entre los funcionarios de este Municipio como en toda la sociedad de Ciego de Avila, tuviera las consecuencias que hasta este momento se sospechan.

La alarma se produjo anoche al saberse que un check de quinientos pesos, expedido por el citado tesorero a la orden de un comerciante de esta localidad en pago de un préstamo tomado hace siete u ocho días, no había sido pagado por el Banco por carecer de fondos. Esto hizo que algunas personas empezaran a realizar investigaciones, tratando de localizar al desaparecido en el hotel donde acostumbra a hospedarse en la Habana y en la clínica de la Asociación Cubana de Beneficencia, a la que pertenecía como asociado y en la que fué operado recientemente, obteniéndose noticias de que en ninguno de dichos lugares se encontraba ni había estado.

Formada la alarma, vino a saberse que distintas personas de esta localidad le tenían confiadas distintas cantidades de dinero, cuyo montante no puedo determinar exactamente en este momento, y con cuyo dinero prestaba a su vez el tesorero a los empleados del Municipio, adelantándoles sueldos con un interés crecido que compartía con los dueños de ese dinero. Se hace ascender la totalidad de esas cantidades a veinticinco mil pesos.

Como existe la duda de que éste mes de Mayo, ni el mes de Junio, los pueda pagar el Ayuntamiento, ningún empleado de los que acostumbraban a negociar el adelanto de sueldos pudo conseguir el préstamo este mes, por lo que se entiende que con los pagos de Abril había retirado el prófugo casi todo el dinero que tenía invertido en el negocio de anticipos.

Este nuevo detalle hizo poner en movimiento a las personas perjudicadas, con la supuesta fuga del empleado, quienes pusieron en conocimiento del Alcalde sus sospechas, procediendo inmediatamente el Alcalde señor Gerardo Maidique a practicar investigaciones y a dar cuenta a los centros superiores y al Juzgado de Instrucción, que en estos momentos practica las primeras diligencias.

Se ha reunido el Ayuntamiento para conocer del suceso oficialmente, por comunicación del Alcalde Municipal, sin tomar otros acuerdos en espera de lo que arroje el sumario.

En la caja que permanece cerrada y que en el caso de no poderse localizar al tesorero, habrá de ser violentada a presencia del Juzgado, debe haber una existencia aproximada de treinta mil pesos, de fondos del Municipio, si el desaparecido no se los ha llevado juntamente con los fondos a que antes me refiero. Este asunto es el tema de todas las conversaciones y comentarios y del asombro general de esta sociedad donde el señor Pedro Solís Izquierdo, se consideraba un funcionario ejemplar y un ciudadano de costumbres absolutamente honestas que solo vivía para su hogar y su trabajo. Todavía hay muchas personas que por tales antecedentes dudan de que el señor Solís haya desaparecido por haber desfalcado y se inclinan a creer que puede haberle ocurrido una desgracia o ser víctima de un secuestro.

La esposa e hijos del señor Solís no saben nada del paradero de su esposo y padre, el que al salir el lunes último de su casa, se despidió para volver a los dos o tres días, dejando a la señora la cantidad de quince pesos para que atendiera a las urgentes necesidades de la casa, sin que sepa ni estado de sus negocios, ni si ha tenido disgusto alguno o contratiempo.

SOLIS EMBARCO PARA HAITI

CIEGO DE AVILA, Mayo 29. DIARIO, Habana. — Ampliando mi telegrama anterior referente a la desaparición del Tesorero del Municipio, agrego que se ha logrado averiguar que el lunes último tomó pasaje en un aeroplano de la Compañía Curtis, en Camagüey, dirigiéndose a Haití, con el nombre de Pascasio Suárez. El Juzgado ha sellado la caja y espérase los periciales de Gobernación mañana para verificar el arqueo.

Desde que se conoce la salida del territorio Nacional del prófugo, ya no hay duda de que Pedro Solís ha desfalcado al Tesoro municipal, aunque no se sabe en cuánta cantidad. El asombro no es menor por eso, pues la reputación del prófugo era de las que nadie se atrevía a dudar.

Queda demostrado también que la familia de Solís conocía sus planes de fuga, pues se ha averiguado que el sábado último estuvo el matrimonio en Camagüey, informándose del precio del pasaje y día y hora de salida. Por lo tanto, resulta preparada la coartada y primera manifestación de la esposa, de que había ido a la Habana para volver en tres días, dejándole solamente quince pesos para los gastos indispensables.

Pedro Solís llevaba nueve años en el cargo de Tesorero y ocho de servicios en el Departamento de Tesorería, donde entró de escribiente, ascendiendo por buena conducta hasta confiársele la caja. Estaba afianzado en diez mil pesos. — **Carlos LUZAN,** Corresponsal.

The Gotham Store
LIQUIDACION de Retirada

2400
CORBATAS DE SEDA
hechas a mano
(Todas de manufactura americana)
$1.15
Su precio regular es de $2 hasta $2.50

Telas Mogadors, Repps, Foulards y Spitafields . . . todas compradas para el verano actual y que vendemos ahora a precio de sacrificio para desalojar el local inmediatamente.

Son de seda fina y firme, que no se deforman, de las marcas Beaucraft y Trojan, que se exhiben en las tiendas más elegantes de New York. Hay un amplio surtido para escoger en formas y colores, al precio de $1.15, cuando habitualmente costarían $2.50.

The Gotham Store
"Modas para Caballeros"
O'REILLY 70
TRAJES HART SCHAFFNER & MARX

Gratificaré

a la persona que me dé información para recuperar la máquina marca Studebaker, de 5 pasajeros, Sedan, año 1927, de 6 cilindros, Motor No. 10310, chapa No. 11548, pintada de rojo, con ruedas de disco, negras, que fué robada delante de una casa situada en la calle 14, entre B y C, Reparto Almendares, Marianao, a eso de las 10.30 p. m. del día 7 de mayo de 1931.

Richard S. Knopke

Muralla número 58. Teléfono FO-1284.

BANCO PASTOR
Casa fundada en 1776.

Capital suscrito	Ptas.	17.000.000
„ desembolsado	„	11.000.000
Fondo de reserva	„	6.000.000

Casa Central: LA CORUÑA
Sucursales:
Vigo, Lugo, Orense, Vivero, El Ferrol, Sárria, Monforte, La Estrada, Tuy, Mellid, Mugía, Carballo, Mondoñedo, Puentedeume, Villalba, Ribadeo, Carballino, Santa Marta de Ortigueira, Padrón Puebla del Caramiñal, Ribadavia, Noya Barco de Valdeorras, Verín, Rua-Petin, Puenteareas, Chantada, Cedeira y Ordenes.

CUENTAS CORRIENTES CON LIBRETAS
Abonando los siguientes intereses:

A la vista	2½% anual
A tres meses	3 % „
A seis meses	3½% „
A un año	4 % „

CAJA DE AHORROS
Abonando intereses al 3½% anual
CUENTAS CORRIENTES EN MONEDA EXTRANJERA
Intereses a convenir
VENTA DE GIROS SOBRE TODO EL MUNDO
Especialmente América.

Suscríbase al DIARIO DE LA MARINA

E. PAPILLAUD PARIS
PURGANTE LE ROY
Folletos Apartado 137 - HABANA

CENTENES A DOS PESOS

Es lo que representa el valor de nuestros trajes en nuestra GRAN LIQUIDACION.

Trajes de Dril Imperial de $8.50 a $3.99
„ Crash de hilo de $10.95 a $5.99
„ Muselinas Inglesas de $18.50 a $7.
Pantalones de Franela Inglesa de $10 y $12 a $5.99

Para los que se embarcan, tenemos una gran cantidad de trajes de casimir finos, a la tercera parte de su valor.

LA CASA AMERICANA
GALIANO 92 entre SAN RAFAEL Y SAN JOSE

MATANCERAS

SAN FERNANDO

Las felicitaciones de hoy.

Para Fernando Lles, la primera, para el escritor notable, el ensayista y filósofo que tan altas cumbres ha sabido escalar con su obra literaria, dos los países de habla castellana.

Fernando Estiddo, político de arrastre dentro del Partido Conservador, como Fernando Loredo en el liberal.

El Dr. Fernando Pagés y Canton, joven médico del Hospital de Homicultura, que es de los profesionales de nuestras últimas promociones, de los que más promete y más hay que esperar.

Fernando Artamendi, Fernando Cañada y Fernando Sandoval.

El Dr. Fernando Plazaola y Cotilla, que acaba de visitar nuestra ciudad en delicada misión que a él confiara el Secretario de Sanidad y Beneficencia.

Fernando Vega, ausente en Europa.

Y Fernando J. Cancio, hombre de negocios que labora actualmente junto al Coronel Tarafa y que fue Administrador del National City Bank en Matanzas.

Una última felicitación entre los de ese nombre.

Para una dama joven, bella, muy gentil y muy elegante: Fernanda Gil de Avalle de Salas.

También están de días hoy las Emelias, y como son dos las únicas que en Matanzas tiene el Cronista que felicitar lo hará en esta nota de los Fernandos.

La Sra. Emelia Gallardo de Migoya y su hija Emelia Gutiérrez Gallardo, la fiancée del Dr. Miguel Caballero y Cil.

Próximas están sus bodas según nuevas que llegan al Cronista.

Se celebrarán en el presente año.

EL DR. JORGE MATA

Profesional distinguido.

Vino ayer a Matanzas acompañando a los esposos García Perera-Baz, que traían a su pequeño hijo delicadísimo de salud.

Desde Unión de Reyes donde residen y donde ejerce con notable éxito el Dr. Mata llegaron para recluir en la Clínica Matanzas al tierno ángel, cuyo delicado estado tanto preocupa a sus padres.

Con el Dr. Mata llegó también a Matanzas nuestro compañero Machado, perteneciente a la redacción del DIARIO DE LA MARINA, que viaja por las Provincias de Matanzas y Santa Clara en representación del Decano.

LA FERIA DE MUESTRAS

Se acerca su inauguración.

Para julio se ultiman todos los detalles de esa Exposición de productos cubanos que en los terrenos de la Blau Gas, el Parque que nuestro Ayuntamiento ha designado con el nombre de Carlos Miguel de Céspedes.

Hechos están ya los quioscos donde se ha de mostrar al público cuanto en ese ramo de la industria se ha adelantado en nustro país y donde podrá apreciarse la excelencia de cuanto aquí se fabrica.

Ocupada será toda esa manzana por los pequeños quioscos que en la feria llevarán los nombres de todos los productos nacionales y en el centro construyéndose está ya el Cabaret donde noche a noche gozarán de música, de baile y otros miles atractivos nuestras familias.

Santana y Fernando, los organizadores de esa Feria de muestras, han logrado interesar a toda la Nación, y nuestra Cámara de Comercio, como nuestro Ayuntamiento y todas las otras instituciones provinciales hacen un llamamiento a los productores cubanos para que expongan en dicha Feria.

Los Ferrocarriles pondrán excursiones los días que esté abierta la Feria y las Empresas de Omnibus por la carretera expenderán tickets especiales para los que deseen visitar la Feria.

EN EL CARMEN

Los cultos de hoy.

En honor de Santa Teresa de Jesús, a quien con María, la Reina de los Cielos, rinden homenaje las Hijas de esa Asociación del Carmelo, de que es Secretaria la señorita Anita Saavedra.

Hay Salve esta noche.

Con ofrecimiento de flores.

Y mañana a las siete y media misa de comunión amenizada a toda orquesta con sermón por el Padre José Luis.

Habrá procesión por la tarde, con la exposición del Santísimo en las horas del mediodía.

GUAJIRITA

Un nuevo danzonete.

Lo estrena mañana en la trasmisión de once a una de la tarde, que hará desde la Estación del Hotel Plaza, la Orquesta del maestro Aniceto Díaz, su autor.

Dedicado está ese danzonete al Cronista.

Gentileza que aprecio muy mucho.

Los radio-fans habaneros disfrutarán mañana de once a una del concierto que el compositor yumurino, el continuador en la obra de triunfos del inolvidable Miguelito Failde, ofrece desde el Hotel Plaza.

CHEMI FUNDORA

De alta ya.

Después de cerca de dos semanas que ha guardado cama víctima de una afección renal ha abandonado el lecho el simpático vecinito del Cronista que es hijo del Presidente del Consejo Provincial.

Como él está también recluída en sus habitaciones Olguita Serra y Schweyer, la blonda muñeca, tan linda, tan graciosa.

Y dos enfermitos más, a los que me refería en las «Matanceras» de ayer: Hectico y José Ramón Pagés, los nietos del Presidente de la Audiencia.

Por cierto que sufrió este último en la tarde del jueves un síncope que alarmó grandemente a sus familiares.

Está ya bien, gracias a Dios.

Y renace con la tranquilidad, la alegría en aquella Quinta de la Playa, contigua a la del Cronista.

EL PADRE SOLTERO

Título de una obra.

De la que pondrá en escena el próximo martes en el Liceo la Compañía del Principal de la Comedia.

Obra regocijadísima, que proporcionará horas de deleite a cuantos se den cita en esa velada de la casa cubana.

Completará el programa de la noche, el baile.

Uor la Orquesta de Aniceto.

POSPUESTA

Una fiesta de arte.

La que estaba señalada para mañana domingo en el Auditorium de la Habana, para presentación de la pianista matancera Nenita Urquiza y García.

Se celebrará en junio, sin que aun pueda decir la fecha exacta.

Un programa de nueve piezas a cuál más difícil ejecutará la artista en miniatura, que va a cumplir ahora sus doce años.

Hará furor Nenita Urquiza.

Porque en días pasados que tocó en una audición privada de la Academia en donde cursa sus estudios, oyó los aplausos más estruendosos y fueron sus padres objeto de demostraciones grandísimas.

Admírase tanto en esa artista su ejecución, su limpieza en el teclado, como el sentimiento y el gusto con que ejecuta a los grandes maestros.

VIAJEROS

Los que llegan.

Leoncio Junco y América Caballero, con sus encantadores hijos que vienen a pasar una temporadita con sus padres.

Dos meses durará su permanencia en ésta.

También Alecia Meléndez se encuentra entre nosotros

Y están ya de regreso de su viaje a la Habana los esposos Urquiza-Estorino que fueron a pasar el día de Santa Susana en la residencia del Reparto La Sierra, del Subdirector de La Benéfica.

LA ULTIMA NOTA

Para un «On dit»...

Que enlaza los nombres de dos jóvenes muy simpáticos, conocidísimos en Matanzas y cuyas familias gozan de verdadero predicamento en nuestros salones.

Ella, figulina de arrobadora gracia, de arrogante porte, fina, esbelta, románticamente hermosa y él apuesto, gallardo y de atlética constitución.

Se aman ya según mis noticias.

Y se formalizarán sus relaciones pronto.

Manolo JARQUIN

POCO MOVIMIENTO HUBO EN NUESTRA UNIVERSIDAD

CITACION

Se cita por el Decano de Derecho, al señor José Urrutia Bauzá, para que acuda a dichas oficinas, con el fin de aclarar determinados extremos en relación con la solicitud de Título, que presentó días pasados.

TITULO

Para ser refrendado por el doctor Céspedes, se ha remitido esta mañana, el Título de doctor en Derecho Público, expedido a favor del señor Feliciano Rodríguez.

CERTIFICADO

Ha solicitado Copia Certificada de sus estudios, el ex-alumno señor Armando Larrea.

LICENCIA

Solicitó hoy quince días de licencia por enfermedad, el empleado señor Eduardo Ravelo.

40 AÑOS DE ÉXITO
VINO-LEGÍTIMO-
PEPTONA-BARNET
FERROFOSFATADO
3 Copitas alimentan más que 100 gramos
CARNE FRESCA
Todo se asimila pronto sin digerir, descansa el estómago y el hígado
PREPARADO POR:
Droguería "Sarrá" - La Mayor

En la mesa donde se sirve siempre lo mejor
Poland Water
(AGUA POLAND)
no falta nunca
Depositarios y Distribuidores:
J. Gallarreta y Cía., S. en C.
Mercaderes 13 Habana

MEDIDAS CONTRA LOS QUE HACEN COLECTAS PARA LOS INDIGENTES

La Embajada Española y el Sub-Secretario de Gobernación doctor Hernández Dou, estudian las medidas que han de tomarse a fin de perseguir, capturar y entregar a los Tribunales a aquellos que, utilizando el nombre de los representantes diplomáticos de España en Cuba y los de conocidas personalidades de la colonia española, en nuestro país, hacen colectas públicas y organizan actos, so pretexto de allegar fondos para el alojamiento, sustento y repatriación de los españoles desocupados, cuando en realidad utilizan las cantidades recaudadas para provecho propio.

Se procederá, además, contra los que propalan noticias insidiosas entre esos desocupados, para crear dificultades a los representantes de España en Cuba, con fines aviesos, dando lugar a desórdenes como el recientemente registrado.

UN RECITAL DE ELISEO GRENET EN EL CIRCULO CUBANO DE B. ARTES

Mañana Domingo a las diez de Círculo de Bellas Artes, ofrecerá el maestro Eliseo Grenet, distinguido miembro de la Sección de Música un concierto de música típica cubana.

Tomarán parte además de la propia orquesta que dirige el maestro Grenet, la señorita Rosario García Orellana y las populares artistas Blanca Bárcenas y Candita Quintana.

En el programa, y entre otros números figuran: «La Comparsa de los Congos», «Dichoso», «Trinitaria» «Sombra y Sol», «Paisaje» «La Reglana», «Negra Soy», «Guaracha», «Potpourri de Aires Cubanos», «Fantasía Afro-cubana», «Zambumbia», «Tatá Cuñengue», y «El Belingonero».

El acto será trasmitido por radio por la Cuban Telephone.

Fiesta exclusivamente para los miembros del Círculo.

LOS REPORTERS TIENEN ASEGURADO EL EXITO DE SU «BAILE DE PRIMAVERA»

Lo hemos venido augurando desde el primer momento: el Baile de Primavera de la Asociación de Repórters obtendrá su éxito más brillante en la actual temporada veraniega. La actividad y el orden más completo en los trabajos de organización nos inclinaron siempre a sentirnos optimistas; porque ninguna empresa hay que se emprenda, con fé en sus resultados buenos, que no ofrezca como corolario de una recia tenacidad en el trabajo, un fruto compensador en la medida de éste.

El lucimiento que hemos de ver alcanzar a la fiesta primaveral de los repórters ya nos lo confirman: en primer término la acogida tan fraternal y decidida que la misma encontró desde el primer anuncio entre los numerosos amigos de la prestigiosa institución de Zulueta 5; en segundo lugar las excelencias de los programas artístico y bailable que la Comisión Organizadora ha combinado y por último, el suceso pleno de originalidad y de interés que para esa noche del siete de Junio ya se conoce, consistente en la rifa de una valiosa lámpara de comedor, gentilmente donada para ese objeto por los industriales cubanos Quesada y Hno., de Avenida de Menocal y Finlay, en esta capital. Esta lámpara se está exhibiendo en una de las vitrinas de la gran joyería «El Gallo», de San Rafael e Industria.

Un detalle de esta fiesta que es conveniente dar a conocer también es el de la habilitación de los catorce palcos en el roof para las familias que soliciten les sean reservados, con oportuna anterioridad a la fecha del acontecimiento. Estos tienen un precio uniforme y exclusivo de seis pesos.

Las crónicas sociales cada día van publicando extensas relaciones de nombres de las personas y entidades que han adquirido ya su localidad para esta simpática velada.

DETENIDO EL AUTOR DE UN ANTIGUO HOMICIDIO

SAN CAYETANO, mayo 29. DIARIO, Habana.

Ha sido detenido y enviado a Consolación del Sur un sujeto nombrado Juan Serrano, quien es acusado por Luisa Cordero de haber cometido un crimen del que ha sido víctima su hermano Camilo, hecho que fué cometido hace tres años y del que ya dimos cuenta a los lectores.

El Juzgado de Viñales actúa.

Corresponsal.

POLVOS DE ABISINIA
EXIBARD
Sin Opio ni Morfina
Muy eficaces contra
ASMA
Catarro — Opresión
y todas afecciones espasmódicas de las vías respiratorias.
55 Años de Buen Éxito. — Med. Oro y Plata.
Docteur H. FERRÉ
28, rue Richelieu
PARIS
TODAS FARMACIAS

CASOS Y COSAS

PLAN, RATAPLAN

Señores, ¿cuándo se juega
en Cuba la Lotería?
¿Se puede saber el día
fijo en que el sorteo llega?

Tan pronto dicen el dos,
como el cuatro, como el cinco...
y, a la verdad, tanto brinco
vuelve loco al mismo Dios.

¿Qué objeto tiene variar
la fecha de los sorteos?
¿Son, por ventura, deseos
marcados de despistar?

Ya anda diciendo la gente
por ahí que la charada
está más garantizada
porque tira puntualmente.

Que haya o no puntualidad
es lo mismo, para el caso;
pero que digan no paso
que hay en ello seriedad.

La Lotería, que en sí
ya tiene un plan detestable,
bastante más infumable
están haciéndola así.

Es un juego, desde luego,
y como tal lo aceptamos;
mas, ¡que decir no tengamos
que "entre bobos anda el juego"!

Sergio ACEBAL.

Agentes para Anuncios en EUROPA:
E. BOURDET & Cie
antes DAVIGNON, BOURDET & Cie
9, Rue Tronchet, PARIS
19, 21, 23, Ludgate Hill, LONDRES

DR. P. M. SOUZA
Garganta, Nariz y Oídos, Hospitales de New York, Viena, Budapest, Habana.
San Lázaro 226, de 2 a 4.

FARMACIA DROGUERIA DE "JOHNSON"
DE TURNO LOS LUNES
Obispo No. 30 TELEFONO-A-2129.

LA MAYOR
35 EDIFICIOS
700 EMPLEADOS
SARRÁ
DROGUERIA
ABIERTA TODOS LOS DIAS
TODA LA NOCHE LOS MARTES
A-8026 A-3641

FARMACIAS DE TURNO

SABADO

Calle y número	Teléfonos
Padre Varela 117	M-4659
Plácido 4 (antes Bernaza) esq. a Obispo	A-1235
Paula 53	M-5462
Gral. Carrillo y Aramburo	U-5902
Gral. Aranguren y Condesa	M-4518
Máximo Gómez 363	M-4785
Zenea y Raimundo Cabrera	M-4634
Salud 46	M-5440
A. de Italia 129	M-2171
Finlay 115	U-6712
Ave. de Menocal y General Carrillo	U-5890
Gral. Aranguren y General Aguirre	M-4540
Enrique Villuendas y Perseverancia	M-5020
Máx. Gómez 412	M-5371
S. José y Lealtad	A-9966
Merced 92	M-4401
Aguila y Vives	M-4379
Ave. de la República 265	U-6822
A. de Menocal 72	U-5741
Padre Varela 19	U-5855
Esperanza 57	M-4034
Crespo y Refugio	M-4633
Máximo Gómez 128	M-3078
Ricla 15	M-4710
Hospital y Jovellar	U-5630
Luz y Compostela	No tiene
Padre Varela 110	M-4771
Ave. de Menocal 40	M-5057
Oquendo y V. Muñoz	U-5803
Cárdenas 55	A-2533, M-4591

VEDADO

Calle 19 No. 251 entre E y D	F-6030 F-6113
Calle 12 y 21	F-6172
Calle 5 No. 40	F-5872
Calle C No. 147 entre 15 y 17	F-6138
Zapata entre A y B	F-6066
Ave. de Wilson 20	F-6224
Calle 23 No. 393 esq. a 4	F-6130
Calle 26 entre 25 y 27	F-6164

VIBORA

10 de Octubre y Ave. de Acosta	I-1179
10 de Octubre y Estrada Palma	I-7756
Dolores y 15, reparto Lawton	X-3058
Santa Catalina 61	X-2317
Calzada 10 de Octubre y Atlanta	I-7215
Juan Delgado y Libertad	I-3636

JESUS DEL MONTE Y SANTOS SUAREZ

10 de Octubre 367	I-1492
Sta. Emilia y Durege	I-7658
Santa Irene y Flores	I-7507
10 de Octubre 118	M-5303
Lacret 20	I-7262
10 de Octubre 267	I-7799

LUYANO

Cueto y Municipio	X-3048
Fernández de Castro y Concha	X-2292
Ulacia y Carretera de Güines	X-2289
F. de Castro 121	I-7452

CERRO

Calzada del Cerro 818	I-7273
Moreno 40, letra B	I-7410
Palgueras 15	I-7734
C. del Cerro 891	I-7342
Florencia y S. Quintín	I-7535

NOTA: Este grupo deberá prestar el servicio público todo el día y la noche de los domingos siguientes: Febrero 1; marzo 15; abril 26; junio 7; julio 19; agosto 30; octubre 11; noviembre 22.

M.E.C.D. 2016

El Dr. Hechevarría Viene a La Habana

Embarcó ayer por tren y se dice lo llamó el T. Supremo

SANTIAGO DE CUBA, mayo 29. DIARIO, Habana.

Inesperadamente embarcó en la mañana de hoy en el expreso limitado, rumbo a esa capital, el licenciado Luis Hechevarría Limonta, presidente de la Audiencia de Oriente, quien ha sido llamado por el Tribunal Supremo, según se cree, en relación con el sesgo que van tomando las últimas investigaciones y actuaciones practicadas en Santiago de Cuba, con motivo de los crímenes registrados durante el mando del Supervisor Militar Arsenio Ortiz.

El Dr. Hechevarría, al partir, se ha negado a hacer declaraciones de ninguna clase respecto a su viaje.

CONDENADO POR HOMICIDIO

La Audiencia de Oriente ha fallado en el proceso que se instruía por el crimen de Vedado diez que ha dado mucho juego en estos últimos días, con motivo de la celebración de las sesiones del juicio oral y ha condenado a Reinerio Carballosa, como autor del homicidio de Recaredo de la Rosa a catorce años y absuelto a los demás que figuraban procesados.

EL DOBLE ASESINATO DE LOMA COLORADA

El doctor Alcibiades Poveda, defensor de los expolicías procesados por el asesinato doble de Loma Colorada, Julio Ferrera y Pastor Quintana, ha pedido al juez Del Río Balmaseda la reforma del auto de procesamiento de sus defendidos, por entender que los mismos no tienen responsabilidad alguna en los repugnantes crímenes que les imputan.

NUEVO PERIODICO

Se anuncia que el próximo lunes saldrá un nuevo periódico a la luz pública, que lleva por título «Diario Gráfico». Se editará en los talleres del «Diario de Cuba», en Santiago.

Matías Vega.

Estado del Tiempo

Nota del mediodía del Viernes.

Continúa el barómetro alto en la mitad Norte del Golfo de Méjico, en la porción Sudeste de los Estados Unidos y Atlántico adyacente. Hay una débil depresión en la región Noroeste del Mar Caribe, al Sur de Cuba y está el barómetro relativamente bajo en todas las Antillas.

Pronóstico para el sábado:—Tiempo variable. Vientos principalmente del Nordeste al Sudeste con fuerza de brisote. Aumento en el número de turbonadas.

Observatorio Nacional.

Fonda LA UNION
CASA SEOANE
DE
Manuel Martínez Seoane S. en C.
Obrapía 62 entre Aguacate y Compostela. Telf. A-8578.
La más antigua de la Habana
Abonos Mensuales $20. Diez tikes $3.80. Comidas sueltas 40 cts. A domicilio convencional.

Se Juega el día 5
EL PREMIO MAYOR
100,000.00
LO PUEDE VD. ADQUIRIR
GALIANO Y CONCORDIA
CIA. COMERCIAL
FERNANDEZ BLANCO, S. A.
23 cts. fracciones. $22 enteros.

SERMONARIO

por GABRIEL CAMPS

Jamás, óyelo bien; ¡oh, Príncipe!, hubo gobierno bueno con consejeros malos, de la propia manera que nunca habrá gobierno malo con consejeros buenos.

* * *

Cuando te enfermes, no aceptes médico ramplón; ¿cómo quieres que curen los males de la república desvergonzados curanderos?

Nada más noble que el médico filósofo que da buenos consejos.

¡Qué mejor pócima que un buen consejo!

* *

El Príncipe que quiere regir la república sin aconsejarse de prudentes es como el caballero que entra sin armas en la batalla.

Si necesita dineros, ¿quién puede decirle el modo de adquirirlos?; ¿el sabio o el tonto? Te he dicho, ¡egregio Príncipe! prudentes, no conspícuos.

* *

Es poco juicioso decir la verdad a los poderosos. Pero a pesar de ello se debe insistir.

Un fraile predicaba delante de Luis XIII sobre **"la verdad"** y la manera de decírsela a los Príncipes. El Rey se quedó profundamente dormido, y roncaba.

Así que despertó exclamó el fraile:

—Acabo de despedir a esa mujer, que se ha presentado aquí completamente desnuda.

—¿Qué mujer era?— inquirió el Rey.

—La "Verdad", Sir.

—Habéis hecho bien; si estaba desnuda no la hubiera querido ver por castidad.

* *

Insisto, pues, sobre la cabeza, y digo: nunca temas la caída; el albañil que no confía en el andamio es el que primero se rompe la crisma. Deja que tus súbditos te jaraneen y no temas ni a los insultos, ni a las sátiras; ríete. Porque de cien veces noventa son tontas, y si de las diez que quedan, dos tienen causa, serán granos de sal con que sazones lo desabrido de tus actos; a no ser que te creas infalible.

* *

El pueblo en un motín apedreó la estatua del Emperador Constantino, erigida estando este vivo.

Un cortesano, congestionado de celo, dió al Príncipe la noticia pidiéndole le comisionase para vengar tan vil ultraje.

Constantino llevando la mano a su rostro, y palpándose el vientre le dijo: —No os comprometáis, querido, porque por suerte no me ha tocado una sola piedra.

* *

Porque te quiero, Príncipe, te doy un consejo: no te prodigues, procura que no te vean y si te ven que sea a distancia. Y no cuides de minucias. Dá la sensación de que la influencia menor del Reino es la tuya. Así te amará tu pueblo. Y tú nada pierdes, porque tienes la íntima convicción de que quien manda eres tu, de tal modo que hasta a mi, que te aconsejo, me puedes colgar de un farol cuando te plazca. Y eso se sabe; pero lo saben los que saben; que son los menos.

EL VIVERO QUE SE DIJO ESTABA EN PELIGRO NO FUE ENCONTRADO

Resultó infructuoso el viaje del «Patria». Los que embarcan en el «Morro Castle». Importante contrabando de joyas fué ocupado

PRESENCIARON DESDE A BORDO LA DESTRUCCION DE UNA IGLESIA

Procedente de Barcelona, Valencia, Málaga, Cádiz, Vigo y New York llegó en la mañana de ayer, el transatlántico español «Marques de Comillas», que trajo carga general, 71 pasajeros para la Habana y 12 de trasbordo para el «Habana», que llegará al amanecer de hoy, procedente de Bilbao y escalas y en ruta hacia Veracruz.

Cuando el Marqués de Comillas estaba en el puerto de Cádiz, ya listo para zarpar, sus pasajeros y tripulantes presenciaron desde a bordo la destrucción por medio del fuego, del Convento de Santo Domingo, cercano al litoral, así como pudieron advertir otros hechos análogos, y de los que ya dimos amplia cuenta.

Pasajeros del Marqués de Comillas fueron los señores Ramón Torregrosa, Rafael Muñoz Avila, José de la Vega González, Francisco Cabanech Ventura, Conrado Vila y familia, América Fernández de García y familia, Amparo Cifuentes, Pedro Plascencia, Vicente Cervera Rodríguez, Consuelo García de Ruiz e hijos, América Ana Espino, Gustavo Beriguistain y familia y Antonio Pizzi de Porras.

LOS QUE EMBARCAN

En este vapor embarcaran el día 10 del próximo mes de junio los señores Felix Fernández de Castro, Inspector General de la Compañía Trasatlántica Española en la Habana; Bárbara L. Gramatges, Francisco Mayo Borrell, Pedro Torre y familia, Francisco Menéndez Martín, Valentín González e hijo, Jaime Cervera y familia, Juan Serrat y familia; José Roces e hijos; Jaime Puyol Alemany, Pedro Vidal e hijos; José Teresano, Juan Vives y familia; Agustín Barceló, Narciso Domenech y familia, Gumersindo Gancelo Sánchez y hasta un total de 600 pasajeros, pues muchos han sacado pasaje en este vapor dirigiéndose al Sur de España a pesar de ser del norte, a donde se trasladarán por ferrocarril, pues como ya es sabido escasean mucho los pasajes para España.

FELICITADO POR UN SERVICIO

El Administrador de la Aduana doctor Varona Guerrero, ha dispuesto que por el señor Avelino Velasco, Jefe de la Sección de pasajeros y equipajes, se felicite al Inspector de ese Departamento señor Manuel Taboada de la Rosa, quien ocupó al ex pasajero del Marqués de Comillas nombrado Juan B. Salvi, un contrabando de joyas, de cuyo hecho damos cuenta en otro lugar del presente numero, y cuyas joyas han sido aforadas por los vistas en la cantidad de $2.287 que debían de pagar de derechos $721.

EL PENNSYLVANIA

Procedente de San Francisco de California y escalas, llegó ayer el vapor americano Pennsylvania que trajo carga general, 31 pasajeros para la Habana y 418 pasajeros en tránsito para New York.

En este vapor ha llegado el señor Ignacio Moris, Ministro de México en Panamá; Carmen Sufrago, Juan Banda, Arturo Buer y señora y un grupo de artistas, Alicia Rodríguez, María Casado, Pedro Pérez Llano, Natalia González, Rodolfo Calvo y el doctor Gustavo Penades y Felicia Bejarano.

RECLAMACION DE JORNALES

Francisco López García y seis compañeros más se presentaron a la Estación de la Policía del Puerto, reclamándole al Capitán de la Goleta panameña Corintia, atracada al astillero de Auxiliar Marítima el pago de los jornales devengado spor trabajos que ellos realizaron. En el caso se dió cuenta al Capitán del Puerto.

ARRESTADO

A bordo del vivero Josefina fué arrestado José Luis García Rodríguez alias «El cojo», que fué puesto a la disposición de la Policía de Regla que lo reclama.

—El vigilante 44 acusó de amenazas al chofer Martín Grezer.

POLIZON

Martín Zreler, fue arrestado porque, puesto de acuerdo con Carl Haru que es tripulante del «Munargo», trato de ir a los EE. UU. como polizón en dicho barco.

SALIERON DOS VIVEROS

Los viveros Viriato y Antonio Rodríguez, salieron ayer a la pesca, llevando sus antiguas tripulaciones.

EL ATENAS

Procedente de New Orlenas llegó el vapor americano Atenas que trajo carga general, 22 pasajeros con destino a la Habana, y 6 en tránsito para Cristóbal.

Llegaron en ese vapor Mrs. y Mrs. E. Cage, prominente hombre de negocios de Texas, que viene en viaje de luna de miel; Mr. y Mrs. H. L. Dryus comerciante de New Orleans, el banquero de Wester Grove C. Schapp y señora; George y Lita Fowls, Felipe Cruz, Luis Porro, Rolando y René Rodríguez que proceden de la Gulpot Coast Academy Military, Dr. William Apile y otros.

LOS QUE VAN EN EL MORRO CASTLE

En el turbo eléctrico Morro Castle, de la Ward Line, que llegará al amanecer de hoy de New York y saldrá para dicho puerto por la tarde, embarcarán el Administrador General de nuestro colega «El Mundo», señor Enrique H. Moreno y sus hijos; señor Leonardo Galbán y familia de la firma Galbán,Lobo; Elie Louis Ponvert y familia; Harry S. Rotchchild, manufacturero de tabaco y señora; Ramón Ponroy y señora; Balbyna Azcuy; Carlos Pérez Abreu, Clifford Stapleton, Administrador general de la Havana Coal Company.

MAS PASAJEROS AL NORTE

En el Santa Bárbara, embarcaron para New York, Adam Baster, Mr y Mrs. W. C. Cravner, Felix Estrada Olanes; H. Rore, señor y señora Mario Rojas, Carlos León.

—En el Pennsylvania, para New York, embarcaron Mr. y Mrs. F. Gerald Smith, Vicepresidente de la Cuban Cane, Lorenzo Aguado y otros.

EL PATRIA NO ENCONTRO EL BARCO AVERIADO

Desde las 7 de la tarde del jueves hasta la una de la tarde de ayer, estuvo el crucero Patria haciendo un extenso recorrido, llegando hasta la altura de Matanzas, buscando al vivero que, según el piloto del aeroplano correo Habana-Miami, había visto a 10 millas al Norte de la costa de Cuba, en malas condiciones para navegar.

El comandante del Patria informó que, cuidadosamente, busco al barco en distintas direcciones y que no halló rastro alguno de embarcación que pudiera necesitar auxilio ni estuviera en peligro.

La noche anterior, fué propicia para la busqueda por ser una noche en que la luna permitía ver, en el mar, a larga distancia.

LOS SEÑORES SIRE Y ARMADA

Por la ruta de la Florida y como habíamos anunciado llegaron los industriales señores Rafael Armada Segrera y Mariano Siré que han importado toda la maquinaria para montar una nueva fábrica de galletas en la Vilal de Guanabacoa.

LA RUTA DE LA FLORIDA

Por la Ruta de la Florida y en el Governor Cobb embarcaron para los EE. UU. Gilbert Oliver, Dionisio Bevia, Andrés N. Pérez, Graciela Mendoza, José Pitari, Rita Montaner, Manuel Olarra, Lázaro Sysnauz, Eulogia Amada Valladares, Magdalena F. Graciela y Pio Junco; Alberto Uribe, Armando Valdés, María Espinosa, Juan Firpo; Julio Rigoll, Juan Camps y familia, Margarita y Rosa Párraga.

EL JOSEPH PARROT

El ferry Joseph R. Parrot, llegó ayer de Key West llevando wagones de piñas.

SALIDAS

Salieron el Pennsylvania para New York, el Governor Cobb y el Parrot, para Key West, el Santa Bárbara para New York; el ferry ingles Seatrain para New Orleans.

EXPEDIENTES SOBRESEIDOS

El Administrador de la Aduana doctor Miguel A. Varona Guerrero, ha dispuesto que en atención a las fiestas patrióticas del 20 de Mayo, los expedientes de correcciones disciplinarias, de carácter leve, a que han sido sometidos empleados de su dependencia, bien en tramitación, bien en situación de ser fallados, sean sobreseídos si en ellos no se perjudica el fisco o no haya otros motivos que aconsejen la no aplicación de la gracia.

GUIE USTED MISMO
Buenos autos para paseos, diligencias, entierros, viajes al campo, etc., a 3 centavos kilómetro o 50 centavos la hora.
Autos adornados para bodas, con chauffeur uniformado, $6.00.
M-5270. Garage Chacón 16 M-5270
Storage y limpieza día y noche.
Fregamos y engrasamos su auto por $5.00 al mes.

EN LIBERTAD POR UN DELITO DE FALSEDAD

La Sala Tercera de lo Criminal de la Audiencia, ha dictado sentencia absolviendo al procesado Eduardo Igualada Valdés, que había sido acusado por un delito de falsedad y defendido por el doctor José Garciaso de la Vega.

la Semana de fin de Siglo
COMIENZA EL LUNES

Lea nuestro anuncio de mañana domingo y verá por qué esta gran venta supera a todas en el grado y extensión de sus rebajas, constituyendo algo verdaderamente excepcional en la historia del comercio cubano.

Infórmese por nuestro anuncio y compruébelo mañana mismo por nuestras vidrieras!

fin de Siglo

EMPLEADOS DE "OMNIBUS DE LA HABANA" SE DIRIGEN AL CONSEJO

Consignan por una instancia el peligro de que se supriman las cajas recaudadoras. Estiman improcedente la moción de Urrutia

Ayer recibimos la visita de nutrida comisión de choferes que prestan servicio en la Empresa Omnibus de la Habana, los cuales se ven amenazados de quedarse sin trabajo si se aprueba por el Consejo Deliberativo del Distrito Central, la moción del Comisionado señor Guillermo Urrutia, quien desea que se prohiba el uso de las «cajitas» recaudadoras en esos vehículos de transporte ciudadano.

Los empleados de los Omnibus de la Habana reconocen el buen propósito que anima al señor Urrutia en esta moción, o sea que se empleen en todos los ómnibus los conductores; pero ellos se encuentran en la triste realidad de saber que si la proposición se hace ley, la empresa terminará, pues en la forma actual es como cree que puede subsistir, dado lo reducido del negocio que hace

Tanto al señor Ruy de Lugo Viña, presidente del Consejo, como a cada uno de los Comisionados, los choferes de los Omnibus de la Habana han enviado un razonado escrito, pidiéndoles que no acepten la moción del señor Urrutia.

En la parte final de su comunicación, estos obreros dicen lo siguiente:

Primero:—Que nos oponemos a la moción del señor Urrutia, porque no se explica que tenga la finalidad de defender al obrero cuando precisamente atenta contra los intereses nuestros, que somos obreros.

Segundo:—Prestamos nuestros servicios en la Nueva Empresa Omnibus de la Habana, con un jornal equitativo que nos permite ir satisfaciendo nuestras necesidades más perentorias.

Tercero:—Protestamos de los propósitos que persigue el señor Urrutia y esperamos que el Cuerpo Legislativo a que usted pertenece, no los tomará en consideración, inspirándose en los mismos principios democráticos y justicieros que mantuviera en todas sus resoluciones la extinta Cámara Municipal.

Cuarto:—No sólo estimamos lesiva a nuestros intereses la moción del señor Urrutia, sino también inconstitucional, puesto que atenta contra el derecho de la libre contratación, toda vez que de imponerse la variación del sistema de cobro a la Compañía donde prestamos nuestros servicios, se le obligaría a tener más personal del necesario con la consiguente amenaza de la desaparición de la Empresa, llevando a la miseria nuestras familias.

Quinto:—El señor Urrutia inspirará esa moción en su natural deseo de defender los intereses obreros, y sin que se entienda que nos oponemos a que se nos pongan conductores, hacemos constar que de triunfar hundirá una empresa y le quitará el pan a los obreros que laboramos en ella.

666
LIQUIDO O EN TABLETAS
Alivia el dolor de cabeza o neuralgia en 30 minutos. Detiene el catarro el primer día y la Malaria en 3 días. Pomada 666 para el catarro del bebé.

El Mejor Hotel de
Nueva York

Apartamentos de 1, 2 y 3 Habitaciones

.... ofrece extraordinario confort y todas las facilidades de una residencia privada en el mismo corazón de Manhattan a precios moderados.

Habitaciones sencillas desde $4.00 diarios en adelante. Habitaciones dobles desde $8.00 diarios en adelante. Apartamentos de recibidor y alcoba desde $10.00 diarios en adelante.

Equipos de Radio... Refrigeración eléctrica.... Diversos salones decorados en puros estilos y roof gardens para actos privados... Piscina.... Golf... Equitación... y otras atracciones igualmente agradables y excepcionales.
Muy cerca de los teatros y tiendas elegantes.

Las Habitaciones Más Amplias de Nueva York

The Park Central
PHONE—CIRCLE 6000
CALLE 56 Y SEPTIMA AVENIDA
NUEVA YORK
J. E. Frawley, Administrador General

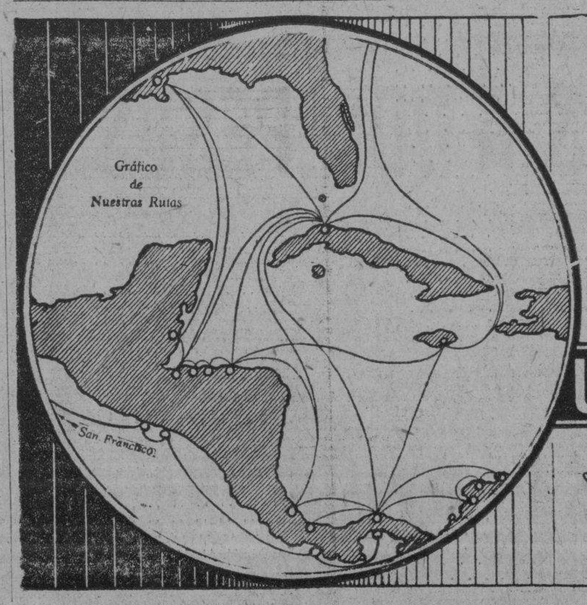

La Reputación de
La Gran Flota Blanca

GREAT WHITE FLEET

es sencillamente el resultado de largos años prestando un insuperable servicio entre los más importantes puertos de las Américas.

Haga sus viajes o importe sus mercancías por nuestra línea.

La satisfacción que así experimente, será para nosotros, el más valioso testimonio acerca de las excelencias de nuestro servicio.

UNITED FRUIT COMPANY

Steamship Service
La Gran Flota Blanca

Oficina de Pasajes
Paseo de Martí 110-A
Telf. M-8268

Oficina General
Muelles de Sta. Clara
Telf. M-6975

Agentes en Santiago de Cuba
Santiago Terminal Co.
Muelle Luz

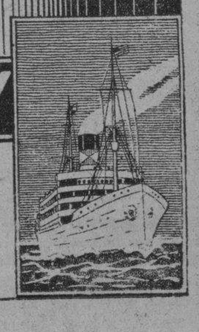

M.E.C.D. 2016

BOLSA DE NEW YORK

Recibida por el Hilo Directo de MENDOZA y COMPAÑIA

Mayo 29 de 1931

Adams Express	12
Advance Rumely	—
Air Reduction	74⅝
Alaska Juneau	16¾
Alleghany Corporation	5
Allied Chemical	105
Allis Chalmers	21⅝
American Bank Note	36
American Beet Sugar	—
American Can	95
American Car Foundry	17⅞
American For Pow	23⅞
American Ice	21¼
American Intrenational	11⅝
American Locomotive	—
American Metal	10
American Power Light	36
American Roll Mills	16¼
American Safety Razor	—
American Smel. Ref	27¾
American Steel Foundry	12¾
American Sugar Ref	45¾
American Tel and Tel	165⅞
American Tobacco B	107⅛
American Water Works	45½
American Radiator	11⅞
American Tobacco A	104
American Bosch Mag	11½
American Woolen	6¾
Anaconda Copper Minning	22⅞
Andes Copper Min	—
Assd Dry Goods	—
Atch. Top. Sta. Fe	145¾
Atl. Coast Line	85
Atlantic Ref	12⅝
Auburn Auto	157½
Aviation Corp. Dela	3½
Baldwin Locomotive	11⅝
Baltimore Ohio	50
Barnsdall A	6⅝
Bendix Aviation	16
Best Co	34⅝
Bethlehem Steel	40⅜
Bohn Alum	27
Borden Co	51
Briggs Mfg Co	9½
Brook. Man. Tran	57½
Byers (A. M.) Co	27¼
Calif. Packing	23
Calumet Arizona	27
Calumet Hecla	5⅞
Canada Dry	39
Canadian Pacific	26⅜
Case (J. I.) Co	65½
Cerro de Pasco	15¾
Chesapeake Ohio	30
Chic. N. W.	28¾
Childs	19½
Chi. Gt. West com	—
Chi. Gt. West pref	16⅜
Chi. Mil. San Paul com	4⅜
Chi. Mil. San Paul pref	6⅝
Chic. Rock I. Pac	25
Chrysler Motors	16
Coca Cola	138
Colorado Fuel	11⅞
Columbia Gas	25
Columbia Grapophone	7¼
Congoleum Nairn	9
Congress Cigar	20½
Cons. Cigar com	31¼
Consolidated R. R. of Cuba	26
Consolidated Gas	86¾
Continental Baking A	10⅜
Continental Motors	2½
Continental Oil	6⅛
Continental Can	45¾
Corn Products	57½
Crucible Steel	32½
Cuba Company	—
Cuban American Sugar	2½
Cuban Cane Sugar com	⅞
Curtiss Wright	2⅝
Columbian Carbon	62
Coty Inc	7⅜
Davison Chemical	10¼
Delaware Hudson	116½
Delaware Lackawanna	54
Drug Inc	65½
Du Pont	74¾
Eastman Kodak	129¾
Eaton Axle S	11⅜
Electric Auto Lite	36⅛
Electric Power Light	33¼
Electric Bond Share	36
Erie	15
Foster Wheeler	25⅜
Fox Film	15
Fisk Tire	½
Freeport Texas	25¼
General Amer. Tank	56
General Asphalt	19
General Cigar	34
General Electric	38⅝
General Food	44
General Motor	34
General Ry Signal	50½
Guillette Safety Razor	23⅛
Gimbel Bros	4¼
Gol Dust	24¼
Goodyear	33½
Goodrich	9⅝
Graham Paige	4
Gt. West Sugar	7¼
Granby Copper	11
Great Northern	46½
Hershey Chocolate	88
Houston Oil	28½

Houston Oil New	6¾
Hudson Motor Co	12⅞
Huppmobile	6⅝
Illinois Central	46¾
Interborough R. T.	21
Int. Cement	30
International Combustion	1½
Int. Harvester	43
International Nickel	10½
International Tel and Tel	24⅛
Johns Manville	43⅝
J. Kayser Co	11¼
Kansas City Southern	—
Kelvinator Corp	9⅜
Kelly Springfield Tire	—
Kennecott Copper	16½
Kolster Radio	—
Kroger Grocery	26⅛
Lambert	63¾
Lehigh Valley	38½
Liggett Myers	67⅞
Lima Loco	22¾
Loews Inc	38⅜
Lorillard	13¾
Louisville Nashville	66¼
Mack Trucks	22¾
Magma Copper	—
Marmon Motors	3¼
Mexican Seboard Oil	11½
Mo. Pac. com	18¼
Mid. Cont. Pet.	7⅛
Mo. Pac. pref	54
Montgomery Ward	17⅝
Mo. Kan. Tex. com	11¼
Murray Corp of America	7
Nash Motors Co	24¼
National Cash Reg	20⅝
National Dairy Products	34½
National Biscuit	62½
National Power Light	21¾
Nevada Consol Cop	7⅛
N. Y. Central	77¾
N. Y. New Haven H	65
North American	63¾
Northern Pacific	33
Ohio Oil	7½
Otis Elevator	35
Otis Steel	7
Pac. Gas Elec	42
Packard Motors	6⅛
Paramount Public Corp	22
Pathé Exchange	—
Pennsylvania R. R. Co	44⅝
Phillips Petroluem	5½
Pub. Ser. N. J.	76⅛
Pullman Company	31¾
Puerto Rico Sugar	9
Pure Oil	5¾
Radio Corporation	14⅝
Radio Keith Orph Corp	12⅜
Reading Co	—
Remington Rand	7
Reo Motors	6
Republic Irin Steel	11⅛
Reynolds Tob. B	47⅜
Royal Dutch	27⅛
Safeway Stores	48½
Schulte Retail Stores	5⅝
Sears Roebuck	49½
Seaboard Air Line com	—
Shell Union Oil	5
Skelly Oil	4⅛
Simmons Company	12½
Sinclair Oil Corp	7⅝
Southern Pacific	72½
Southern Railway	29⅜
St. Joseph Lead	15⅛
St Louis San Francisco	11½
Standard Brands	15⅞
Standard Gas Elec	58½
Standard Oil of Calif	34
Standard Oil New Jersey	33⅛
Standard Oil Co. of N. Y.	15¾
Stewart Warner	9
Studebaker Corp	16
Superior Oil	⅞
Texas Co	19½
Texas Gulf	35½
Texas Pac. Land	8⅝
Tennesse Copper	—
Timken Roller	37½
Tob. Prods A	11¼
Tob. Prods	—
Union Carbide	46
Union Pacific	150
United Aircraft	26⅝
United Fruit	54¼
United Gas Imp.	26⅛
United Corporation	19⅞
Union Oil Cal	16⅝
Union Cigar Stores	4½
U. S. Industrial Alcohol	28¾
U. S. Realty Imp.	14⅜
U. S. Rubber	10⅝
U. S. Steel	91
Utilities Power Light	22
Vanadium	26⅝
Wabash comunes	—
Warner Bros Pic	6½
Warren Bros	19¼
Warner Quinlan	—
Ward Baking B	—
Western Maryland com	10
Western Union	99⅝
West Airbrake	22
West Elec	59½
White Motors	16
Willys Overland	4
Woolworth	66
Yellow Truck	6½

LA ASOCIACION DE COMERCIANTES SE PRONUNCIA EN CONTRA DE LA LETRA DE CAMBIO OBLIGATORIA

En la sesión del Consejo de Directores de la Asociación de Comerciantes, celebrada ayer bajo la presidencia del señor Antonio Antón, y actuando de secretario el señor Roberto de Guardiola, después de aprobada el acta de la sesión anterior, fué aceptada la designación del señor René Bolívar, en representación del hotel Plaza, como nuevo miembro del Consejo, en substitución del señor Fausto Simón.

El Consejo aprobó, asimismo, los siguientes acuerdos de la Sección de Ferretería y Maquinaria:

1—Opinión totalmente contraria al establecimiento de la Letra de Cambio Obligatoria, en la forma propuesta al Senado por el doctor Celso Cuéllar del Río, porque además de crearse un impuesto que se considera excesivo y que no pueden soportar las clases económicas en los momentos actuales, se dispone en el proyecto que el producto de este impuesto se aplicará íntegramente a garantizar la emisión de Bonos para constituir el Banco de Emisión, lo cual considera sumamente perjudicial la Sección de Ferretería y Maquinaria.

2—Recomendación para que la Asociación de Comerciantes reanude las gestiones necesarias para conseguir la limitación de mercancías por los sub-puertos de la República, autorizando únicamente la entrada por los mismos de maquinaria de gran peso o volumen, cuya importación por los puertos ocasione notorio o evidente perjuicio.

3—Solicitud a los miembros de la Sección para que siempre que obtengan resoluciones favorables de la Junta de Protestas, comuniquen el texto de las mismas a la Asociación de Comerciantes, a fin de que ésta las traslade a los asociados interesados en estos asuntos, para que conozcan el resultado de estas protestas, y puedan proceder de acuerdo con las mismas en análogas importaciones.

Se aprobó, a continuación, el informe presentado para la creación de una Consultoría Legal de Aduanas e Impuestos, como un nuevo e importante servicio para los miembros de la Asociación de Comerciantes, recayendo en el doctor José María Zayas el nombramiento de Letrado Director de dicha Consultoría El Consejo dedicó grandes elogios al doctor Zayas, ex-administrador de la Aduana y miembro también que fué de la Junta de Protestas, cuya competencia en asuntos administrativos es bien conocida y apreciada.

Se trató después del informe mensual del Comité Ejecutivo, en cuyo asunto se invirtió el resto de la sesión, adoptándose el acuerdo de celebrar una sesión extraordinaria el viernes próximo, para continuar la discusión de los asuntos que, por falta material de tiempo, quedaron pendientes.

CONTESTACION DEL DR. GUAS A DETALLISTAS DE TEJIDOS SOBRE EL NUEVO IMPUESTO SUNTUARIO

Con motivo de la exposición que en días pasados publicamos en la que los Detallistas de Tejidos, Sedería y Joyería pedían al Presidente de la Cámara de Representantes que sometiera a la consideración de ese organismo, la conveniencia de suprimir el Impuesto sobre Consumo Suntuario, por las razones de conveniencia general que en dicho escrito se alegaban, el Dr. Guas ha contestado en la siguiente forma.

Sr. Tomás Gutiérrez Alea.
Secretario de la Asociación Nacional de Detallistas de Tejidos Sedería y Joyería.
Ciudad.

Muy Sr. Mío:

Me complazco en acusar a Vd. recibo de su atenta comunicación de fecha 22 de los corrientes, que me dirige a nombre de esa respetable Asociación, en la que se hacen ámplios comentarios sobre la llamada Ley de Emergencia Económica, que dirige actualmente en nuestra República.

Enterado de todos los particulares que contiene su expresado escrito, tomó debida nota de los mismos, con el interés de dar cuenta a este Cuerpo Colegislador en la primera oportunidad.

Aprovecho la ocasión, para reiterarme de Vd. muy atento y s. s.

(f.) **Dr. Rafael Guas Inclán**

PARA PANADERIA Y DULCERIA

Alquino amplio local con hornos giratorios y fijo; maquinarias modernas, punto bien situado; Infanta 102 entre San Rafael y San José, abierto todo el día; allí da informes Isidro, encargado.

MERCADO DE MIELES

Mayo 29.—

Cierre de hoy

Enero	3.50
Marzo	3.55
Mayo	3.55
Julio	3.60
Septiembre	3.60
Diciembre	3.50

Comité de Defensa de los Acreedores de Demetrio Córdova y Cía.

Se avisa a los acreedores del Banco de Demetrio Córdova y Cía., por cualquier concepto que sean, que pueden pasar cualquier día hábil de 9 a 11 a. m. o de 2 a 4 p. m. por la casa Corrales 291, bajos, domicilio de este Comité a fin de informarles sobre las Bases acordadas para facilitar y obtener el cobro de sus haberes.

BENJAMIN FERNANDEZ.
Presidente del Comité.

COTIZACIONES

MAYO 29

LA PESETA española se cotizó al CIERRE del mercado a razón de: **11 PESETAS 32.61 POR DOLLAR**

EL FRANCO francés se cotizó hoy al CIERRE del mercado a razón de: **25 FRANCOS 25.52 POR DOLLAR**

MERCADO DE AZUCAR

NUEVA YORK, Mayo 29. (AP.)—El mercado de azúcares estuvo firme a 3.20 centavos, con compradores a 3.15, pero más tarde avanzaron los futuros induciendo a las refinerías a acomodarse a las exigencias de los vendedores, con el resultado de ventas de 3.000 toneladas de Filipinas entrega el 15 de Junio a Arbuckle, mil toneladas de Filipinas en puerto a la National y 4.100 toneladas de Puerto Rico para embarque la semana próxima a la National a 3.20 centavos. Los tenedores no quisieron aceptar más negocios a este precio y la National pagó 3.23 centavos entrega sobre 6,000 sacos de Puerto Rico vendiéndose además 3.000 toneladas de Filipinas entrega el 15 de Junio a un operador a 3.25; mil toneladas de Cuba pronto embarque a Henderson de Nueva Orleans a 1.25 costo y flete y 32.000 sacos de Cuba pronto embarque a un operador al mismo precio. Al cierre había disponible 25.000 toneladas que no se ofrecieron a menos de 3.25 centavos entrega.

No obstante la ausencia de respuesta por parte de los compradores de azúcar refinado a las influencias que se espera han de crear una activa demanda, el mercado de futuros en crudos continuó avanzando hoy. Abrió sin cambio a dos puntos más alto y ganó terreno gradualmente hasta subir de 6 a 7 puntos netos. Hubo interés de compra para las entregas próximas por parte de casas con relaciones en Cuba. El mercado se tranquilizó en la última parte de la sesión y reaccionó ligeramente al final, cerrando con alza de 5 a 7 puntos y ventas de 50.000 toneladas.

Los compradores de refinado siguen actuando con cautela. Se nota alguna mejoría en la demanda debida al calor.

MERCADO DE LINDRES.— Nuestros cables de apertura anunciaban el mercado de la Terminal firme. El refinado ha sido avanzado 3 peniques, con buena demanda a los precios anteriores. Reportóse haber vendedores de azúcares centrífugas al precio equivalente de 1.19-3-4 lab.

Por otros lados reportóse haber compradores en Europa al precio equivalente de 1.18 lab.

COTIZACIONES DE LA BOLSA DE AZUCARES CRUDOS FUTUROS DE NEW YORK

Cierre anterior Julio 1.15; Septiembre 1.24; Diciembre 1.23-33; Enero 1.34; Marzo 1.40; Mayo 1.47.

Cierre de hoy: Julio 1.22; Septiembre 1.29; Diciembre 1.37-37; Enero 1.40; Marzo 1.45; Mayo 1.52.

Toneladas vendidas: 50.200.

El Dr. Mikusch de Viena, ha hecho un estimado preliminar basado en el rendimiento promedio de producción durante los últimos 5 años, según el cual la producción Europea será de 8.678.0000 tons. métricas, contra 10.506.000 tons. métricas el año ppdo.

Todos los mercados americanos permanecerán cerrados durante el día de mañana 30 de mayo, con motivo de la celebración del «Decoration Day».

COTIZACIONES DE LA TERMINAL DE LONDRES

	Cierre anterior.	Cierre hoy.
Mayo	5-10	5-9
Agosto	6-1	6-2-¼
Septbre	6-1-½	6-3
Dcbre.	6-3¾	6-5-½
Marzo	6-6	6-7-½
Mayo	6-7-¾	6-9-½

MERCADO DE ACCIONES

NUEVA YORK, Mayo 29. (AP.)—El mercado de acciones terminó el mes con una ola general de ventas, que comenzó por las divisas ferroviarias y alcanzó más tarde a toda la lista, aunque, con la excepción de ferroviarias y productos alimenticios las pérdidas no fueron de importancia.

Las transacciones finales se caracterizaron por su flojedad. Las ventas se acercaron a 2.100,000 acciones.

No ha ocurrido acontecimiento alguno al cual atribuir la debilidad de los valores ferroviarios. El mercado cree que cualquier alza de los fletes está todavía muy distante.

United States Steel mantuvieron su reciente reputación estableciendo un nuevo mínimo para el día. Bajaron a 89.7|8, pero al cierre no variaron. General Motors perdió terreno y en general casi todas las de servicio público.

Las acciones de compañías de productos alimenticios y numerosas especialidades hallaron escaso mercado. National Biscuit, Beatrice Creamery, National Dairy, Bordon, National Cash Register, Drug, Procter y Gamble perdieron de 2 a 4 puntos.

La baja más espectacular del día ocurrió en Rock Island preferidas, perdiendo 36 puntos las del seis por ciento y 20 puntos las del siete. Ahora bien, las ventas en ambas emisiones fueron pequeñas.

Los cereales se sostuvieron firmes.

El cambio ha sufrido poca variación. La única excepción la constituye la peseta, que ha descendido a 8.81 centavos.

MERCADO DE BONOS

NUEVA YORK, Mayo 29. (AP.)—El mercado de bonos estableció varias cotizaciones mínimas hoy, en la sesión más activa del primero de Abril. Las ventas consistieron en $12,843,000. El precio medio de diez bonos industriales y diez ferroviarios llegó a ser de 97.5 y 83,1 respectivamente que son los más bajos del año. Sin embargo, el movimiento de baja no puede decirse que haya sido general. La mayoría de las obligaciones favoritas de corporaciones se sostuvieron firmes o más altas, y las emisiones extranjeras cerraron irregularmente más altas.

Los bonos de Alemania, Antioquía, Chile, Colombia y Uruguay cerraron con ganancias. La mayoría de los alemanes ganaron terreno.

Los de la Libertad y del Tesoro estuvieron encalmados.

La mayor parte de los bonos domésticos perdieron fracciones.

ANUNCIESE EN EL Diario de la Marina

TRANSCURRIDOS LOS 5 AÑOS NO PUEDEN RECTIFICAR IMPUESTOS

La Cámara Cubana de Comercio ha conocido de un interesante informe, en ese sentido, rendido por el doctor Mario Díaz Cruz

El doctor Mario Díaz Cruz, letrado de la Cámara de Comercio Cubana, ha enviado al presidente de dicha Corporación el siguiente interesante informe legal:

«Tengo el honor de referirme a la consulta formulada por los señores N. N. en cuanto al alcance e interpretación del párrafo segundo del artículo primero de la Ley de 14 de julio de 1930, en el sentido de determinar si dicho precepto es aplicable a todos los casos que se produzcan con posterioridad a la vigencia de la ley, o si por el contrario, se refiere solamente a los impuestos liquidados y abonados hasta el momento de la ley.

«La ley de 14 de julio de 1930 (Gaceta Oficial de 17 del propio mes y año) consta solamente de dos preceptos. El primero deja sin efecto los recargos y multas impuestas a los contribuyentes que por razón de morosidad o por cualquier otra falta tuvieren pendiente el pago de contribuciones o impuestos, siempre que hicieren efectivo su adeudo dentro de los noventa días siguientes a la promulgación de esa ley. En su segunda parte dicho artículo 1o., literalmente, establece lo siguiente:

«No se podrán hacer rectificaciones en impuestos ya liquidados y abonados después de pasados cinco años de haberse efectuado el pago».

«La consulta se refiere a si este último precepto se aplica solamente a los pagos que a la promulgación de la ley tenían más de cinco años de efectuados o si se refiere también a todos los casos que se fueran presentando mientras la ley no resulte derogada. En otras palabras, los consultantes interesan saber si esa ley habría de surtir su efecto solamente para el pasado, o si resulta de aplicación para el futuro.

«Es un principio general de derecho que las leyes rigen para el futuro, y el artículo 5o. del Código Civil establece que las leyes continuarán rigiendo mientras no resulten derogadas por otras leyes posteriores. Todo esto a menos que en la propia ley se disponga lo contrario. En los preceptos a que nos hemos referido anteriormente no se hace salvedad especial alguna y el precepto prohibitivo de que no se pueden hacer rectificaciones en impuestos ya liquidados y abonados después de pasados cinco años de haberse efectuado el pago, es terminante y no establece distinciones.

A juicio de esta consultoría, mientras esa ley esté en vigor, cuantas veces se presente el caso de que hayan pasado cinco años de haberse efectuado a la Hacienda un pago con relación a impuestos liquidados no es posible revivir el expediente para hacer rectificaciones sin contravenir lo dispuesto en dicho precepto.

«En su primera parte, el artículo primero de los dos de que consta la ley, da un plazo determinado para su eficacia, pues se refiere a los noventa días siguientes a la promulgación de la ley. No hay duda de que esa primera parte del artículo limitaba la vida del precepto y las ventajas que ofrecía a un plazo de noventa sucesivos a la promulgación de la ley. Pero en el segundo párrafo no se señala tiempo alguno y se sienta un principio de carácter general que tiene que estar en vigor en tanto rija la ley.

«Por otra parte, es evidente que este segundo extremo del artículo primero ha tenido por objeto evitar la incertidumbre en las relaciones entre los contribuyentes y el Estado y ha establecido una especie de prescripción o caducidad de cinco años a favor de los contribuyentes, plazo que es de sobra extenso para que el Estado pueda llevar a cabo cuantas rectificaciones tenga que hacer tanto más si se tiene en cuenta que ya cuando se efectúa el pago el expediente ha pasado por toda la tramitación y ha sido objeto de todos los informes pertinentes.

«Por todo lo expuesto esta consultoría estima que siempre que haya transcurrido el plazo de cinco años después de haberse efectuado el pago de un impuesto, la Administración no puede legalmente revivir el expediente con el objeto de hacer rectificaciones.

«Es todo cuanto puedo informarle en relación con la consulta formulada.

«De usted respetuosamente,

Mario Díaz Cruz».

Bajaron los Préstamos a Corredores y Aumentaron los a no Corredores

Cuatro Bancos de Souht Bend, Indiana, se han unido, formando una institución capitalizada en treinta millones de pesos

NUEVA YORK, N. Y., Mayo 29.—Mendoza y Cía. — No ha variado el tipo de descuento del Banco de New York.

El jueves había un pequeño tonelaje de cobre disponible a 8-3|8c. libra. Los refinadores siguen cotizando a 8-1|2c., en tanto que los productores se sostienen a 8-3|4c.

Los vehículos automóviles matriculados en Massachusetts durante el mes de abril sumaron 116.957, contra 102.010 en abril de 1930.

Varias de las fábricas de pulpa de madera cerradas en el Norte de Ontario empezarán en breve a trabajar a jornada parcial.

Los préstamos a corredores disminuyeron $57.000.000 en la semana, a $1.574.000.000. Los préstamos a no-corredores aumentaron 23 millones de pesos.

El encaje del Sistema de Reserva Federal es 85.3 por ciento, contra 84.9 por ciento, hace una semana y 83.9 por ciento hace un año. El del Banco de New York es 92.6, contra 91.4 y 84.8, respectivamente.

Cuatro bancos de South Bend, Indiana, se han unido constituyendo una institución capitalizada en 30 millones de pesos.

Don Jones.

BONOS DE CUBA

Mayo 29.—

CIERRE DE HOY

En la Bolsa de Valores de Nueva York, cerraron hoy los Bonos de Cuba a los tipos que se consignan a continuación; cuyos precios se entienden más los intereses devengados hasta la fecha:

República de Cuba

	Comp.	Vend.
5 por 100 Speyer 1944	94	95
5 por 100 Morgan 1949	97	98
5½ por 100 O. P. 1945	63	70
5½ por 100 Morgan 1953	93	95

Bonos Ferroviarios

	Comp.	Vend.
Cuba Ry 7½ 1924	74½	75
C. Ry. 5 por 10	59	59½
C. North 5½	38	38½

Bonos Azucareros

	Comp	Vend.
Cuba Cane 7 por 100	8	—
Cuba Cane 8 por 10	8	—
Cuba A. Sugar	83	85
Eastern A. Sugar	23	27
Manatí Sugar 7½ por 10	19½	—

International Telephone

Havana Electric Ry.

	Comp.	Vend.
In. Tel and Tel 4% 1930	27	87½
H. E. Railway 5% 1925	42	45

MERCADO DE CAMBIOS

Mayo 29.

Nueva importante baja sufrió la peseta española. En el mercado de Londres se cotizó a 9.25 por cable, a la apertura, bajando sekuidamente a 8.72 por cable, reponiéndose al cierre a 8.80.

Indeciso el cambio sobre New York.

Entre Bancos y banqueeros en pesetas. cable. 100.000 a 8.78; 100.000, a 8.80, y 100.000, a 8.81.

	Tipos:
Estados unidos, cable	3-32P.
Estados Unidos, vista	5-64P
Londres, cable	4.86¾
Londres, vista	4.86¼
Madri cable	8.81
Madrid, vista	8.80
Paris, cable	3.92½
Paris, vista	3.92
Franco suizo cable	19.22
Franco suizo vista	19.21
Bélgica, cable	13.96
Bélgica, vista	13.95
Italia, cable	5.25
Italia, vista	5.24
Alemania, cable	23.70
Alemania, vista	23.76
Hong Kong, cable	23.40
Hong Kong, vista	23.30
Canadá cable	9.32 P.
Canadá cheque	¼ P.
Amsterdam, cable	40.26
Amsterdam, vista	40.25

ACCIONES DE BANCO

NUEVA YORK, mayo 29.— Al cierre del mercado «over the coanter» se cotizaban las acciones de los Bancos a los tipos siguientes:

	Comp	Vend
Nat. City Bank	70⅝	71½
Irving Trust Co.	29¼	29⅝
Guranty Trust Co.	410	413
Chase Nat. Bank	66½	67
First Nat. N. U.	3225	3300

MERCADO DE TABACO

Noventa y un tercios de quintas de Las Villas, vendieron y entregaron ayer Ramón Ruisánchez y Co. a Menéndez y Compañía.

Doscientos octavas de la misma procedencia, registraron L. H. Weissmann y Compañía en los almacenenes de J. B. Díaz y Compañía.

Manuel G Pulido vendió y entrego a Cuesta, Rey y Compañía ciento cincuenta y seis tercios de la nueva cosecha de Vuelta Abajo. Noventa y seis eran de capas y sesenta y tres de bancos y tripas. De la escogida de Remates.

También de Vuelta Abajo, pero de la cosecha anterior, vendieron y entregaron sesenta y cinco tercios de tripas ligeras, pero limpias, Tamargo y Compañía al exportador Mark A. Pollack.

Ochenta y cuatro tercios de Partido viejo, está registrando Ernesto Carrillo, que los compró para la especulación.

Treinta y cinco tercios más vendieron y entregaron Tamargo y Co. a José A. Suárez, especulador de Tampa.

Weissmann y Compañía compraron a Abelardo Cuervo y Compañía diez tercios de sextas de Remedios y Desiderio Saludes vendió cuarenta y seis de permanentes de la misma procedencia.

Pero hay otras operaciones concertadas, a base de varias clases de Remedios y Vuelta Abajo, de las que iremos dando detalles a medida que los registros se verifiquen.

LA RAMA QUE ENTRO

Entraron ayer veinticinco tercios. Nada más. Y ese pequeño lote llegó a los patios de los ferrocarriles poco antes de la cinco de la tarde. Procedía de Camajuaní y a la consignación de Constantino González y Co.

NOTAS DE LOS CAMPOS

Recorren las zonas productoras de Vuelta Abajo y Remedios, varios fabricantes y especuladores de los Estados Unidos, quienes examinan las condiciones de la nueva cosecha.

Algunos talleres de escogida de esta provincia, se han visto obligados a paralizar sus actividades. Si las condiciones del tiempo no cambian antes del lunes, tampoco comenzarán sus labores otros talleres que se iban a abrir en San Antonio de los Baños y Caimito

En las zonas productoras donde no habían acabado los amarres del tabaco, no han podido reanudar esta labor por la misma causa anotada.

MERCADO DE GRANOS

Mayo 29.—

Trigo	
Mayo	83¼
Julio	60
Septiembre	59⅝
Maiz	
Mayo	54⅝
Julio	56⅞
Septiembre	53⅞
Avena	
Mayo	25⅝
Julio	26⅜
Septiembre	26⅝

MERCADO DE CAFE

CHICAGO, mayo 29. (Mendoza y Compañía).—

Cierre:

Enero	6.04
Marzo	6.06
Mayo	6.09
Julio	5.81
Septiembre	5.93
Diciembre	6.03

BOLSA DE LA HABANA

Mayo 29.

Quieto y en actitud expectante actuó hoy el mercado local de valores, pudiendo advertirse mayor demanda de determinadas emisiones entre estas los Bonos Consolidades y las Obligaciones Debentures del 5 y medio de la H. E. Railway Co.

Las comunes de esta Compañía estuvieron más solicitadas pagándose a 1 por ciento de valor.

Sostenidas las acciones de la H. E. Utilities Co., cotizándose de 64 y medio a 66 las preferidas del 6 por ciento y a 48 y medio compradores las preferentes del 5.

Quietas y cotizadas a distancia las acciones únicas de la Cervecera Internacional de 70 a 125.

Sostenidas las acciones preferidas de la Cuban Telephone Co., cotizandose de 82 a 89 tres cuartos.

Inactivas las acciones del F. C. Consolidado a 25 compradores.

Las acciones preferidas de la Empresa Naviera con derecho a certificado se cotizaron a 60 compradores o sea quince puntos por encima de la Cotización del cierre anterior. Las ex-certificados se cotizaron a 33. compradores.

Sostenidas a los precios cotizados las acciones de la Nueva Fábrica de Hielo.

Con alguna demanda determinadas emisiones de la República de Cuba.

Quietas las acciones F. C. Unidos a 3 tres cuartos compradores.

Mayo 29 de 1931

BONOS Y OBLIGACIONES

	Comp.	Vend.
Cuba 1904 (Speyer)	94½	96½
Cuba 1905 (Deuda Int)	55	75
Cuba 1909 (4½)	75	86
Cuba 1914 (Morgan)	96	100⅞
Cuba 1917 (Puertos)	92	100
Cuba 1923 (5½) Morgan	95½	98½
Cuba 1945 (5½) O. Públicas (en circulación $40.000.000)	63	72
Obligaciones Oro Tesoro República de Cuba	35	95
Bonos seriados de la Rep. de Cuba. Morgan 5½%—1927:		
D. Vence 1 julio 1931	94	—
E. Vence 1 julio 1932	—	—
E. Vence 1 julio 1932	—	—
F. Vence 1 julio 1933	—	—
G. Vence 1 julio 1934	—	—
H. Vence 1 julio 1935	—	—
I. Vence 1 julio 1936	—	—
J. Vence 1 julio 1937	—	—
Certificados serie 5½% O. P.:		
Vence Diciembre 31 de 1931	93	—
Vence junio 30 de 1932	—	—
Vence diciembre 31 de 1932	—	—
Vence junio 30 de 1933	—	—
Ayuntamiento de la Habana 1a hip	93	99
Ayuntamiento de la Habana 2a hip	93	99
Bonos del Centro Asturiano	40	100
Territorial serie B	—	—
Cervecera	77	90
Cervecera (Obligaciones no hipotecadas)	41¾	55
Ciego de Avila	—	—
Curtidora	—	—
Gas	102	—
Hav. Electric (Consolidados)	42	53
Havana Electric (Obligaciones no hipotecadas)	16	19
Iron Beer (Obligaciones no hipotecadas)	—	—
Jarcia Matanzas	69	85
Manufacturera	—	5
Edificio La Metropolitana S. A.	—	—
Ladrillos	—	—
Matadero	—	—
Nva. Fca. de Hielo	102	—
Papelera serie A	90	100
Papelera serie B	60	90
Teléfono	73	—
Unidos	19	—

ACCIONES

	Comp.	Vend.
Banco Agrícola	—	—
Banco Territorial	—	—
Banco Territorial (beneficiarias)	—	—
Banco de Préstamos sobre Joyería	—	—
Cervecera	70	125
Ferrocarriles Consolidados de Cuba: preferidas	25	—
Cuba Cane prefs	—	—
Cuba Cane com	—	—
Kokofat prefs	—	—
Kokofat: com	—	—
Cuba R. R.	—	—
Curtidora	—	—
Fibras y Jarcia	20	—
Havana Electric Utilities Company; preferidas 6 por 100	64½	66
Havana Electric Utilities Company; preferidas 5 por 100	48½	—
H. Electric Railway Co. preferidas	6	16
H. Electric Railway Co. comunes	⅞	1½
Jarcia prefs	21	—
Jarcia prefs ex dividendo en acciones	21	—
Jarcia comunes	4	—
Licorera comunes	2½	—
Lonja prefs	60	—
Lonja comunes	60	—
Manufacturera pref.	—	—
Manufacturera com	—	—
Matadero	—	—
Seguros La Mercantil	—	—
Metropolitan Auto	100	—
Naviera prefs	60	—
Naviera prefs. ex certificados	33	—
Naviera comunes	4¾	6½
Nva. Fca. de Hielo	172½	—
Nueva Fábrica de Hielo beneficiarias	25	—
Perfumería prefs	20	—
Perfumería com	1	—
Pesca prefs	60	—
Pesca comunes	4	—
Teléfono prefs	82	89¾
Teléfono com	100	—
Unidos	3¾	—
Union Oil	4	6¼

EL REGISTRO MERCANTIL 2o. TRASLADO DE OFICINA

Recibimos una comunicación del Registro Mercantil Segundo, en la que se nos pide hagamos público que dichas oficinas se han trasladado a la calle Amargura 23, donde estaban establecidas hasta ahora, a la de Empedrado 16, altos, «Edificio de Arellano», adonde podrán dirigirse todos los interesados.

EL «DECORATION DAY» EN ESTADOS UNIDOS

Por celebrarse hoy en todo el territorio de los Estados Unidos la festividad del «Decoration Day», mañana no publicaremos en esta Sección la acostumbrada información azucarera y de valores de New York.

LONJA DEL COMERCIO

Mayo 29

Cotización oficial para ventas al por mayor y de contado

ARTICULOS DE PRIMERA CLASE

Aceite:	
Oliva lata 23 libras	12.50
Semilla algodón, caja	9.00
Ajos:	
Capadres morados	—
Primera 45 mancuernas	0.25
Chileno 25 mancuernas	0.75
30 mancuernas	0.55
Polvo	1.30
Afrecho:	
Fino harinoso quintal	2.40
Arroz:	
Canilla viejo quintal	4.50
Siam brilloso qq de 4.50 a	5.50
Valencia legítimo quintal	3.75
Saigon largo número 1 quintal	—
Semilla S. Q. quintal	2.65
Siam Garden extra 5 por 100 quintal	3.75
Avena:	
Blanca chilena qq	2.10
Blanca americana quintal	—
Azúcar:	
Refino 1a. quintal	2.15
Turbinado extra quintal	1.60
Turbinado corriente quintal	1.50
Centrífuga quintal	1.10
Bacalao:	
Noruega caja	9.75
Café:	
País quintal de 20 a	30.00
Centroamérica quintal de 26 a	35.00
Brasil quintal de 22 a	30.00
Puerto Rico quintal	42.00
Cebollas:	
Americanos A. B.	4.50
País medios huacales	1.50
Chícharos:	
Quintal	4.00
Fideos:	
País quintal de 5 a	6.00
Frijoles:	
Negros del país, quintal	2.50
Colorados medianos quintal	5.00
Carita país quintal	1.50
Blancos marrow europeos, qq. de 5.00 a	5.50
Blancos medianos quintal	3.75
Colorados largos país	5.50
Rayados largos	4.50
Garbanzos:	
Gordos sin cribar quintal	6.50
Harina:	
De trigo, según marca saco de 5.00 a	5.50
De maíz pas quintal de 3 a	3.50
Jamón:	
Paleta quintal de 2 3a	26.00
Pierna quintal de 33 a	37.00
Manteca:	
Primera refinada en tercerolas quintal	15.75
Menos refinada	—
Compuesta	12.50
Mantequilla:	
Danesa latas media libra qq.	75.00
Asturiana, latas de 4 libras, qq de 50 a	60.00
Maíz:	
Del país provincia Habana	2.15
Del país Gibara	2.00
Argentino, quintal	2.40
Estados Unidos, quintal	2.90
Papas:	
Canadá en tercerolas	—
P. Eduardo, saco de 90 libras	—
Del país, rosadas, quintal	2.50
De lpaís blancas quintal	2.25
Americanas barriles	—
Pimientos:	
Españoles cuarto caja	6.00
Queso:	
Patagrás, crema entera quintal de 30 a	32.00
Sal:	
Molida saco 200 libras	2.50
Importada	1.90
Espuma país 90 libras	1.60
Tasajo:	
Pierna quintal	21.00
Surtido quintal	19.50
Tocino:	
Barriga quintal	21.00
Tomates:	
Puré en octavos caja	2.90
Natural americano un kilo	3.60
Del país natural	3.50
Puré en cuartos caja	3.50

MERCADO GANADERO

LOS PRECIOS EN PIE

Precios pagados por compradores en los mercados de origen:

De vacuno

En Oriente, a 2¾ centavos con el 5 por 100 de descuento.

En Camagüey, a 2¾ centavos con el 5 por 100 de descuento en la finca y sin descuento en la ciudad.

En Las Villas, a 2¾ centavos con el 10 por 100 de descuento.

En Pinar del Río, de 2¾ a 3 centavos; pero pesado y entregado en Luyanó.

El lanar

El lanar, de 3½ a 5 centavos.

De cerda

Del país, de 7 a 10 centavos.

MATADERO DE LUYANO

En el Matadero de Luyanó se sacrificaron las siguientes reses:

De vacuno	100
De cerda	65
De lanar	52

Los precios que rigieron en el Matadero de Luyanó fueron:

Vacuno	De 12 a 15 centavos
Cerda	De 25 a 32 »
Lanar	De 25 a 40 »

MATADERO INDUSTRIAL

En el Matadero Industrial se sacrificaron las siguientes reses:

De vacuno	287
De cerda	144
De lanar	23

Los precios que rigieron en el Matadero Industrial fueron:

Vacuno	De 12 a 15 centavos
Cerda	De 25 a 32 »
Lanar	De 25 a 40 »

LAS GARANTIAS DE LAS COMPAÑIAS DE CREDITO EN VALORES DEL PAIS

El señor Armando Parajón, Presidente de la Bolsa de la Habana, ha enviado al doctor Mario Ruiz Mesa, Secretario de Hacienda, una carta de felicitación por el buen propósito que le anima al exigir que en lo futuro todas las garantías de las Compañías de Crédito, en sus distintas formas, sean prestadas en valores de la República de Cuba.

Agrega el señor Parajón que «esa medida tiene que ser generalmente celebrada en los círculos mercantiles, porque demuestra patentemente el buen deseo de contribuir, por todos los medios posibles, a darle el mayor crédito a los bonos de la República de Cuba».

CLEARING HOUSE

Mayo 29.

Las compensaciones efectuadas hoy entre los Bancos asociados al Havana Clearing House ascendieron a

$1.024.158,61

MERCADO DE METALES

Mayo 29

Oro barras en Londres 88 chelines 9¾ penjques.

Plomo en East San Luis 3.60.
Plomo en New Jersey 3.75.
Zinc en New York 3.60.
Zinc en East San Louis 3.25.

UN MILLON DE HIJOS DE PIÑA

Será adquirido de Cuba para cultivar el fruto en la Florida

«DELRAY, Fla., Mayo 22. — Una nueva prueba para fomentar el cultivo de la piña, para fines comerciales, ha sido ya puesta en ejecución por el Agente del Condado, Mount, que unido a un número de cosecheros, que abandonaron el cultivo de la piña hace algunos años, desean cultivar nuevamente sus parcelas con ese fruto. La mayor parte de los terrenos subdivididos, han vuelto a manos de los primitivos propietarios y éstos desean resucitar lo que fué en un tiempo, hace doce años, una industria importante. Mount ha hecho arreglos con cosecheros cubanos, para adquirir un millón de hijos de piñas, con objeto de dar comienzo a la colonia local. De estos hijos se podrán obtener muchos otros tan pronto estén en producción las plantaciones».

No nos extraña que la Florida una vez más intente cosechar piñas para fines comerciales, pero sí nos llama mucho la atención en el suelto que transcribimos la afirmación de que han contratado aquí un millón de hijos de piña para ser sembradas en Florida.

Por la Ley de 20 de junio de 1928 está prohibida por diez años la exportación de hijos re piña, así pues, la Sección de Fomento y Expansión Comercial llama la atención a los cosecheros de piñas para que no se dejen sorprender, pues por nuestras Aduanas no se permitirá la exportación de hijos re piña por prohibirlo la citada Ley.

VENCE EL PLAZO PARA EL PAGO DEL 1 Y MEDIO POR CIENTO EN JUNIO 1o.

El doctor Alfredo O. Ceberio, secretario de la Asociación Nacional de Industriales, ha dirigido al secretario de Hacienda la siguiente protesta:

«Sr. Dr. Mario Ruiz Mesa,
Secretario de Hacienda.
Ciudad.

Señor:

«Tenemos el honor de referirnos al Decreto No. 643, publicado en la Gaceta Oficial de Mayo 13, por el cual se dispone que el pago del Impuesto del 1 1-2 por 100 deberá hacerse mensualmente, a partir del mes de abril pasado. El pago correspondiente a dicho mes deberá hacerse dentro de los 15 días del siguiente al de la publicación de dicho Decreto en la Gaceta Oficial.

«Contados del día 14 del mes en curso los quince días hábiles vencen el día primero de junio de 1931.

«Al acudir a las oficinas recaudadoras, a efectuar el pago de dicho Impuesto, en el día de hoy, los contribuyentes han sido notificados que el plazo para el pago ha vencido ya, y que, en consecuencia, no podrán efectuarlo sin el recargo del 25 por 100 que dispone la Ley.

«Y es por ello por lo que venimos a rogar de usted disponga, en uso de sus atribuciones, que se acepte, hasta el día primero del mes entrante, el pago voluntario del Impuesto del 1 1-2 por 100 correspondiente al mes de abril pasado.

Muy atentamente,— A. O. Ceberio, Secretario General».

MERCADO DE VALORES DE LONDRES

LONDRES, mayo 29. Mendoza y Cía.—El mercado de valores de Londres estuvo un tanto quieto, pero desplegó un tono sostenido. Las acciones trasatlánticas denotaron firmeza, advirtiéndose la mejoría en las acciones tabacaleras y las de seda artificial. La división de «filo dorado» estuvo más firme con un tono ligeramente más sostenido en los grupos químicos y petrolero.

Don Jones.

EDICTO

Dr. Mariano Vivanco y Zayas, Juez de Primera Instancia del Sur de esta Capital.

Por el presente edicto hago saber: que por auto de esta fecha dictado en el expediente respectivo se ha declarado en estado de quiebra al comerciante Severino Rodríguez Estévez domiciliado en la calle Céspedes número 102 en la Villa de Caibarién, Provincia de Santa Clara, nombrándose Comisario de la quiebra al comerciante matriculado en Caibarién Sr. Mario Adiega y Depositario al Sr. Cayetano Bousa comerciante también matriculado en Caibarién; previniéndose que nadie haga pagos ni entrega de efectos al quebrado, sino al Depositario nombrado, bajo la pena de no quedar descargados en virtud de dichos pagos ni entregas, de las obligaciones que tengan pendientes previniéndose a todas las personas en cuyo poder existan pertenencias del quebrado, que hagan manifestación de ellas por notas que entregarán al Comisario, bajo la pena de ser tenidos por ocultadores de bienes y cómplices de la quiebra.

Y para publicar en un periódico diario de esta Ciudad se libra el presente. Habana, Abril ocho de 1931.

Mariano VIVANCO.
Arturo RAUCHMANN.

IC 21927 2 ds. 30

COMPAÑIA de SEGUROS
CUBA
La decana de las Compañías de Seguros de Accidentes del Trabajo establecidas en el país
Oficinas y Dispensario Médico
OBISPO 75, edificio propio
TELEFONOS:
Centro Privado: M-6901 - M-6902
APARTADO 2526 HABANA

M.E.C.D. 2016

CONSEJOS MEDICOS

Por el Dr. PEREZ BOUDET

EX-INTERNO del Hospital de Emergencias. Médico del Departamento Forense de la Ciudad de la Habana; Especialista de las afecciones del Aparato Digestivo. GABINETE: Prado 33, altos. Teléfono A-7490 (Diríjase la correspondencia al DIARIO DE LA MARINA. Prado 102, Dirección).

PREOCUPADISIMA. (Ciudad):
Los secretos que se le confían a un médico, puede tener la seguridad que SIEMPRE SON SAGRADOS. Usted desea saber algo que no dudo que le interesa y yo realmente así lo creo, pero debo de verla. Si usted confía como creo en mí, no dudo por un momento que lo hará. Es menester verla, sin cuyo requsiito es imposible que yo pueda contestar a su pregunta por los datos que usted me acusa ni aunque los aumente, pues usted no puede decirme más. Yo le aseguro que ha de salir satisfecha tanto de la discreción como de la consulta y puede tener la seguridad que este secreto que hoy poseo de usted, solo lo sabremos UNICAMENTE usted y yo. Si desea hora especial, puedo dársela. Quedo de usted con el mayor respeto.

NORA. (Campo Florido):
Trataré de complacerla con el mejor deseo respecto a su enfermedad, pero antes quiera darle las gracias mas sinceras por esas frases que me prodiga que no creo merecer en modo alguno. Gracia, estimada amiga. Su caso es de lo más corriente y ha de ponerse perfectamente cuando se someta a tomar una oblea de Ocrearsinol antes de cada una de sus comidas y a aplicarse un ámpula de Tonofosfán diariamente. Para esas manifestaciones cutáneas, nada mejor como el uso del Jabón Afridol varias veces al día. No desmaye y continúe este tratamiento por uno o dos meses y verá su resultado.

APELACION DE RAFAEL TREJO

Recurrió contra el auto del juez de Instrucción de la 4a.

Ante la Sala Tercera de lo Criminal de esta Audiencia, presidida por el doctor Francisco Llaca y Argudín e integrada, además, por los Magistrados doctores Gregorio de Llano y Raymat y Alfonso Ramos Mantilla, se celebró ayer tarde, con la concurrencia de numeroso público, que llenó materialmente el local del citado Tribunal, la vista de una interesante apelación establecida por el Procurador Rogelio Mesa Naranjo, a nombre del doctor Rafael Trejo Loredo, padre del estudiante de los propios nombre y apellido, que pereció en 30 de Septiembre del pasado año.

El doctor Ramón González Barrios, que mantiene ante los Tribunales la acusación privada, a nombre de los familiares del referido estudiante muerto trágicamente en aquel suceso luctuoso cuando se desarrollaron cerca de la Universidad los acontecimientos que dieron origen a la formación de la causa, sostuvo en la tarde de ayer, ante la Sala Tercera de lo Criminal, la procedencia del recurso de apelación interpuesto contra el auto del Juzgado de Instrucción de la Sección Cuarta, donde fué acordada la libertad del procesado Francisco Florentino Díaz y Díaz, que la misma Sala había excluído de fianza, y a su vez decretó el procesamiento del vigilante Félix Robaina Crespo, por haberse éste confesado autor material de la muerte del joven estudiante, mediante la prestación de una fianza de diez mil pesos para poder gozar de libertad.

Sostuvo el doctor Barrios que la Sala debe, en todo caso, mantener sujetos al proceso, a ambos vigilantes, pues lejos de haber motivos para mantener en vigor la resolución del Juzgado, existen razones muy poderosas que ameritan estimarlos autores por participación directa de la muerte del estudiante Trejo, y excluirlos a los dos de toda fianza, teniendo en cuenta, además, los móviles y antecedentes del delito, el ensañamiento con que procedieron contra las masas estudiantiles, y la alarma que produjo el hecho, no solo en la capital sino en todos los ámbitos de la República.

En representación del procesado Robaina y Crespo, concurrió su letrado director doctor José Rosado Aybar, quien impugnó el recurso por entender que el auto del Juzgado se ajusta a los preceptos legales sobre la materia.

Representando al Ministerio Público informó también el Abogado Fiscal, doctor René Ferrán, quien asimismo impugnó el recurso.

El acto quedó concluso para resolución.

SENTENCIA ABSOLUTORIA EN FAVOR DEL HOMICIDA ABELARDO GARCIA ESTEVEZ

Por haberse acordado sentencia absolutoria, dispuso ayer tarde, la Sala Tercera de lo Criminal de esta Audiencia, la libertad del procesado Abelardo García Estévez, que fué acusado por el homicidio de Manuel Vera Valdés, hecho ocurrido en la casa Wilson número 87, en el Vedado, en 12 de marzo del corriente año.

NEVERAS TRADE MARK OSOBLANCO
PORCELANA Y ESMALTE EN MUEBLERIAS Y FERRETERIAS

ORDENE sus FLORES a Casa Trías
F-4338 .. F-2514
F-2824 .. F-4341

VIVA FELIZ
Hotel ROOSEVELT
AMISTAD Y SAN MIGUEL
Recuerde: 2 Personas a $40 mensuales
Baño privado, 3 comidas, teléfono, música en el Roof Garden. Apartamentos para familias.

DOLOR DE MUELAS
Supresión instantánea, radical y definitiva, por el empleo sencillo y fácil del BALSAMO MATA-NERVIO MIRIGA. Calma el dolor inmediatamente, suprime la caries, asegura la conservación de los dientes. Cada cajita contiene lo necesario para la obturación y la curación de los dientes cariados. Sólo el *Bálsamo Mata-Nervio MIRIGA* mata el nervio dentario definitivamente. - Exija el
BAUME MIRIGA
Laboratorio del Doctor GIRAUD, Farmacéutico
LYON-OULLINS (Francia)
En todas farmacias y
Droguerías SARRA, JOHNSON, TAQUECHEL

MAS LIBERTAD PARA LA MUJER
Los antisépticos venenosos que se utilizan en la higiene femenina producen con frecuencia efectos perjudiciales sobre los tejidos sensibles y hasta pueden perjudicar la salud misma. Evítese esos peligros y preocupaciones usando en la ducha Chlorazene, el antiséptico maravilloso que descubrió el Dr. Dakin durante la Guerra Mundial. El Chlorazene posee una fuerza bactericida 54 veces mayor que la del ácido fénico y sinembargo puede emplearse sin peligro para gárgaras. El Chlorazene destruye en el acto todo elemento viviente: limpia sin producir olor ni mancha. Se vende en pastillas, que se disuelven en agua hasta la concentración adecuada — es, por tanto, el más conveniente y barato de todos los preventivos de infección.
Pida en la Farmácia
CHLORAZENE
"El Rey de los Antisépticos"
Fabricado por
The ABBOTT Laboratories
No. Chicago, Illinois, E.U.A.

STUDIO WARNER
3 RETRATOS de 8 x 10. Presentando este anuncio y $5.00
Oferta de Propaganda Tiempo limitado
O'Reilly 75 (altos)

ORBE ORBE ORBE ORBE ORBE
GRAN REVISTA EN ROTOGRABADO UNICA EN CUBA
SALE LOS JUEVES

Santa Cruz
Fabricantes de Muebles y Tapicería
Después del balance hemos resuelto hacer reformas en el local. Con tal motivo liquidamos una enorme existencia de muebles de alta calidad y diversos estilos, lo mismo al contado —con facilidades de pago— que a plazos comodísimos.
Galiano 95 Teléfono A-3007

HABANERAS

BODAS DE PLATA

MARIA EUGENIA A. DE LA CAMPA DE FUENTES

1906-1931.
Veinticinco años.
Los cumple en esta fecha de dicha conyugal, en el amor y la gloria de su feliz hogar, un matrimonio simpático y distinguido.

Es el señor Julio Emilio Fuentes y la gentil dama María Eugenia Alvarez de la Campa y Aguirre.
Un cuarto de siglo.
En plena ventura.

Llegan a sus bodas de plata con dos frutos de su unión, Lydia, señorita encantadora, y el joven apuesto y simpático, julio, que hace apenas un mes sufrió la operación de la apendicitis de manos del gran Nogueira.

El señor Julio E. Fuentes, caballero muy amable y muy cumplido, es el Administrador de la **Havana Electric Railway Co.**, empresa a la que se encuentra ligado desde hace largos años.
Muy interesante María Eugenia.
De ojos claros.
Claros y serenos, como los del dulce madrigal, tan conocido, de Gutierre de Cetina.
Alguien que escribió de ella dijo que en su persona se juntaban en dichosa alianza la gracia de la feminidad, su aristocrática belleza y las dotes de su inteligencia.
Las bodas de Julio y María Eugenia se celebraron a las nueve de la noche en la Iglesia del Cristo.
Han pasado veinticinco años.
En completa felicidad.
Hasta la residencia de los distinguidos esposos en el Vedado, calle 2 entre 19 y 21, llegarán mensajes numerosos de felicitación.
No recibirán.
Lo digo por expreso encargo.

SAN FERNANDO

Saludos, felicitaciones...
En la festividad de. día.
Sean primeramente para una dama joven y bella, Nandita Sanguily, gentil esposa del doctor Rafael Nogueira, gloria y orgullo de la ciencia quirúrgica en Cuba.
Innumerables los mensajes de felicitación que recibirá de sus muchas amistades la señora Nandita Sanguily de Nogueira.
Está de días, y me complazco en felicitarla, la interesante Fernanda Fueyo de Torroella.
Una de las novias de abril.
De las más lindas.
Es la señora del doctor Pedro Sabí, la encantadora Fernanda Bridat y Pujol, a la que todos llaman **Nanana** con cariñosa familiaridad.
Además, Lilia Ballenilla, la bella y muy graciosa señora de Lloret.
Una sola señorita.
Lidia Miniño Tosar.
Una larga relación ahora de los Fernando que celebran en esta fecha su santo.

Primeramente, el doctor Fernando Sánchez de Fuentes, ilustre catedrático de la Universidad y personalidad destacada por su cultura, su oratoria y su talento.

El doctor Fernando Méndez Capote, ex-Secretario de Sanidad, quien figura como cirujano en el cuerpo facultativo de la gran casa de salud de la Asociación de Dependientes
La sala de operaciones de la nueva Asociación de Damas de La Purísima Concepción lleva el nombre de Méndez Capote.

No podrá recibir, y así tengo encargo de decirlo, porque pasará el día en el campo.
Un ausente.
El doctor Fernando Ortiz.
Entre los abogados, Fernando Zayas y OFarrill, Fernando G. Mendoza, Fernando Vidal, Fernando Pella, Fernando Suárez, Fernando G. Carratalá, Fernando Martínez Zaldo y Fernando Barrueco, letrado consultor de la Secretaría de Obras Públicas.

Además, el joven doctor Fernando Freyre y Escardó, Abogado Fiscal de la Audiencia de la Habana.
Dos altos funcionarios, el doctor Fernando Rensoli y Machado, Director de Sanidad y el Director de Beneficencia, doctor Fernando Jose del Pino y Trujillo.
Los doctores Fernando Aguado, Fernando Franca y Fernando Ball-Llovera.
El doctor Fernando Zayas.
El doctor Fernando Llano.
El doctor Fernando Milanes.
El doctor Fernando Plazaola.
Fernandito Barrueco y Usabiaga, joven y estudioso notario de ta nombradía.
Un distinguido caballero Fernando J. Cancio, apoderado del coronel José Miguel Tarafa.
Hombre excelente.
Correcto y distinguido.
El señor Cancio, amigo muy querido, es jefe de una numerosa y muy estimada familia de esta sociedad.
El doctor Fernando González Veranes Registrador de la Propiedad de Guanabacoa, y el doctor Fernando Aguado, Director de la Escuela Técnica Industrial del moderno pueblo General Machado.
El capitán Fernando Rodríguez Sigler, ayudante del Jefe del Sexto Distrito Militar, que tanto se distingue por sus felices aciertos en el desempeño del cargo de director del Círculo Militar de Columbia.
Fernando G. Comas Bolla, distinguido joven cardenense, tan culto y tan amable.
Fernando O Reilly, Fernando Cervantes, Fernando Vidal y Barreras, Fernando Castro, Fernando Panne, Fernando Castroverde y Fernando Ovies.
Fernando de Cárdenas.
Fernando Brú.
Un distinguido caballero, Fernando Zayas, corredor de los más antiguos de la Bolsa de la Habana.
Fernando Díaz de la Rionda, joven caballeroso y distinguido, al que hago expresión de mis mejores deseos por su felicidad.
Fernando Santamarina, Fernando G. Veranes y Castillo y Fernando Sotolongo y San Germán.
Fernando Palicio.
Fernando Menéndez.
Fernando Cabré, cajero de la Compañía Nacional de Automóviles, donde es generalmente querido.
Fernando Vega, Fernando Jiménez Saladrigas y el joven Fernando Orbón y Saqui.
Fernando Mesa, el clubman elegante y simpático, relacionado con los principales elementos de esta sociedad.
Fernando Bonet, del alto comercio de esta plaza y jefe de una numerosa y distinguida familia, entre la que se cuenta su hijo, del mismo nombre.
El joven cardenense Fernando Luces, sobrino del coronel Carlos La Rosa, ex-Vicepresidente de la República, quien reside en esta capital debido al estado delicadísimo de su señora madre.
El doctor Fernando Sánchez y Zayas, joven y distinguido ingeniero, que ocupa en **La Tropical** el cargo de químico.
E. coronel Fernando Berenguer.
El maestro Carnicer.
El joven Fernando Gómez Aday, director del Conservatorio Espadero, establecido en la Habana.
Fernando Torrealba, el bueno y muy querido Torrealba, antiguo profesor de cultura física del **Unión Club**, que tiene abierto su gabinete en la casa de San Lázaro No. 120.
Gabinete muy favorecido.
Por distinguidos elementos.
Un joven simpático, al que felicito especialmente, Fernandito Cancio.
El Alcalde de Regla, Fernando Bosch, tan popular y tan simpático.
Fernando Poli.
Veterano empresario.
El doctor Fernando Valverde, conocido profesor dental, al que deseo todo genero de felicidades.
Fernando Más Portuondo, Fernando Pando y Fernando López Portas.
Un jovencito estudioso, Fernandito Salas y Humara, alumno aventajado del Colegio de Belén.
Del mundo artístico.
Fernando Tarazona.
Un distinguido funcionario, Fernando Rams y Valoret, Jefe de la División de Almacenes y Material de la Secretaría de Obras Públicas.
Fernando, encantador hijo de los jóvenes esposos Félix Hurtado y Rosita Pola, cuyos otros hijos, Félix Alberto y Enrique, ángeles de ese venturoso hogar, celebran su cumpleaños.
Entre los ausentes, el distinguido joven Fernando Fontanals, quien está de paseo por España con su bella esposa Isabel de Sera y el doctor Fernando García Kohly, que presta sus servicios en la Embajada de Cuba en Madrid.
Escritores, periodistas, etc.
Un grupo.
Entre otros que no podría olvidar, Fernando Gómez, Fernando Caamaño y Fernando Santaella Rofes.
Un estimado compañero de redacción, Fernando López Ortiz, director de **El Automóvil de Cuba**, quien tiene a su cargo la sección automovilística del periódico.
Otro de casa.
Y muy querido.
Fernando Rivero, esto es, el bueno de **Don Fernando**, cuyas crónicas, siempre galanas, siempre amenas, son buscadas y son muy leídas.
Fernando de las Cuevas, editor de la antigua **Guía Social** y su gracioso, simpático e inteligente hijo Fernandito.
Reservado tengo mi saludo en este sitio para un joven que goza de popularidad y simpatías, Fernandito Scull, tan querido en el **Unión Club** de todos los elementos.
Es el santo también de su hijo, Fernandito Scull y Rivero, muy gracioso y muy inteligente.
Un día feliz.
¡Séalo para todos!

HOY.... HOY....
HOY COMIENZA ESTA GRAN VENTA QUE HA DE SER MEMORABLE EN LA HISTORIA DEL COMERCIO CUBANO
TODO A BASE DE REGALOS
le printemps
OBISPO Y COMPOSTELA

CONVOCATORIA PARA CONCURSOS ANUALES DE OBRAS JURIDICAS

El Colegio de Abogados de la Habana patrocina tan importantes concursos. Premios para estudio doctrinal o de jurisprudencia

El Colegio de Abogados de la Habana ha hecho la convocatoria correspondiente para los concursos que organiza anualmente para obras jurídicas.

Este año, como los anteriores, el Colegio de Abogados premiará con la cantidad de cuatrocientos pesos moneda oficial ($400.00) la obra de más mérito que constituya un estudio doctrinal y práctico o de jurisprudencia, sobre alguna o algunas de las Leyes, Ordenes, Decretos con fuerza de tales o Reglamentos, promulgados con posterioridad al cese del Gobierno Colonial, o sobre alguna o algunas de las instituciones por los mismos creadas, o en cuanto a algún precepto de difícil o dudosa interpretación. También podrá constituir un estudio jurídico sobre el total o parte de algún proyecto de ley presentado y pendiente de aprobación por el Congreso, o en relación con un proyecto de ley que se sugiera.

En homenaje a la memoria del ilustre jurisperito doctor Angel C. Betancourt, la Junta General de Colegiados en su sesión de 11 de julio de 1930, acordó unánimemente dar el nombre del mismo al premio de cuatrocientos pesos que otorga el Colegio de Abogados en los Concursos Anuales para obras jurídicas.

También premiará con la cantidad de doscientos pesos moneda oficial (200.00) la obra de más mérito que constituya un estudio doctrinal y práctico o de jurisprudencia, sobre cualquier Ley, Real Orden, Decreto, Instrucción o Reglamento actualmente en vigor, sobre alguna o algunas de las instituciones por los mismos creadas, o en cuanto algún precepto de difícil o dudosa interpretación.

Podrán tomar parte en el concurso solamente los abogados cubanos de nacionalidad cubana. Un Jurado compuesto por el señor Decano, por el Bibliotecario y tres abogados que la Junta de Gobierno designará, calificará las obras presentadas y discernirá los premios.

También se crea un premio especial que se denominará Dr. Mario Díaz Irizar, que consistirá en la entrega de dos medallas de oro, otorgadas al doctor Mario Díaz Irizar, una por el Colegio de Abogados de la Habana y la otra por el Ayuntamiento de la Habana, como premios a sus trabajos sobre Marcas de Fábrica, teniendo una de dichas medallas engastado un brillante de regular tamaño.

Se adjudicará el premio al mejor trabajo sobre Marcas de Fábrica, rigiéndose el otorgamiento del premio por las bases de los concursos anuales de Obras Jurídicas, y las disposiciones especiales que en estas reglas se establecen.

EL POBLADO DE ELIA FUE TAMBIEN INUNDADO, Y SE EXPERIMENTARON PERDIDAS

ELIA, mayo 29.—DIARIO, Habana.—A causa de las fuertes lluvias que han caído en esta zona, desde ayer comenzó a inundarse el poblado de Elia, habiendo aumentado algo las aguas en el día de hoy. Esto ha causado grandes daños materiales, sin tener que lamentarse ninguna desgracia personal.

Agrávase la crisis económica que venimos padeciendo con la suspensión de todos los trabajos en el Central Elia, quedando cesante los empleados y obreros.

Rumórase que el «Elia» no molerá en la próxima zafra

Cunde la miseria en esta región, sin esperanza ninguna de mejoría

Fernández, corresponsal

MAQUINAS DESCASCARADORAS DE ARROZ BRINDARA AGRICULTURA

Funcionarán en la Estación Experimental de Santiago de las Vegas. Solo cobrarán a agricultores el flúido eléctrico

Nuestra Secretaría de Agricultura en su sector de la Estación Experimental de Santiago de las Vegas, a iniciativa de su director señor Portuondo, se propone establecer un servicio gratuito de máquinas de descascarar arroz que le será brindado al agricultor que lo solicite, quienes sólo tendrán que abonar el importe del flúido eléctrico.

LA INDUSTRIA DE LA SEDA

Como la planta conocida por Morera es la fuente de alimentación del gusano de seda, la Estación Experimental ha sembrado un amplio lote de morera el cual cuando se encuentre en condiciones debidas se distribuirán entre aquellas personas dedicadas a esa industria.

PLATANOS Y OTROS FRUTOS

También han sido sembrados otros lotes con Ramie cuya excelencia como textil es indiscutible y dos variedades de malvas los que serán oportunamente repartidos entre agricultores.

INTENSIFICACION DE CULTIVOS

Se están intensificando las experiencias para la más alta producción de boniato, ñame, malanga, maíz intercalándolo con el frijol «chícharo de vaca», aguacate; habiéndose terminado de recoger la semilla seleccionada del tabaco «havanensis» la que será repartida, previo turno, en agosto próximo.

BENEFICIOS DEL REGADIO

Como se ha observado, el comienzo y gran parte de la primera ha permanecido sin llover; no obstante, los campos de la Estación han producido el resultado esperado, debido, en gran parte, a la abundancia de agua obtenida de los pozos, los cuales eran bombeados y derramados en las zanjas que entrecruzan la finca.

3 GRANDES PERIODICOS POR 1.60 Al mes
DIARIO DE LA MARINA
INFORMACION y ORBE. Llame al A-2425

De Gran Elegancia
SOMBREROS DE ALTA NOVEDAD $4, $5 Y $6
PANAMAS Y JIPI JAPAS ELEGANTES $2.00, $3.00, Y $4.00
LA MIMI AMISTAD 61

M.E.C.D. 2016

HOY NACIONAL Cía RAMBAL
LUNETA 60 La Cabaña del Tío Tom.

ESCENARIO Y PANTALLA

«ENCANTO»: «SOMBRAS DE LA LEY»

Es curioso que casi todas las películas que se confían a William Powell tengan algo que ver con la Ley. Singularmente con esos aspectos oscuros de la Ley, merced a los cuales puede haber hombres decentes en presidio y canallas en libertad. William Powell, antes de ser primera figura, hacía «villanos». El «villano» es un lugar común físico de Hollywood. De una gama muy extensa por cierto. No se sabe bien dónde termina el «villano» y comienza el buen hombre o viceversa. Ocurre en el cine lo mismo que en la vida. En ésta como en aquél, hombroso acierta sólo muy relativamente. Exaltado a la primera categoría después de su gran labor en «La última orden», William Powell dejó de ser el «villano» para ser simplemente un gran actor, entre los primeros del cine hablado. Pero quizá los directores temieron lo brusco del cambio y han seguido dándole papeles de cierta ambigüedad ética y legal, como para preparar tenuemente el tránsito. Así, si algún día le llegamos a ver en un papel de ingenuo a lo Charles Farrell, ya estaremos acostumbrados.

Para esos papeles le ayuda a Powell la figura. Powell no es el artista atleta tan corriente en los Estados Unidos. Tampoco es el artista lindo, que alebresta a las muchachas cursis. Tampoco ese actor primariamente simpático, jovial y deportivo, del que ha dado tantas muestras el cine. Tiene Powell la sugestión del «gentleman» mundano, la belleza varonil, un poco decadente, del hombre que está de vuelta de muchas cosas—del amor, entre ellas—y esa elegancia de salón internacional, que no tiene nada que ver con la del «gimnasio» y que si pasó por él tiene el supremo gusto de disimularlo. Es de esos hombres cuya sola presencia denuncia que son sujetos de alguna trastienda. Hay algo de enigmático en sus ojos que no acaban de mirar derechamente. Nunca sabremos a ciencia cierta qué clase de hombre es el que incorpora Powell. Por eso los directores prefieren darle tipo de cierta complicación moral.

En «Sombras de la Ley» hace Powell el «role» de un hombre que va a presidio por defender a una mujer. Esta huye, temerosa del escándalo, y no por no atestiguar la verdad de lo ocurrido ante el juez, su noble defensor entra en prisiones, condenado por homicidio.

No es, sin embargo, la sombra de la Ley la que persigue a Montgomery; es la sombra de aquella mujer, que, pasados tres años, cuando el hombre injustamente condenado logra evadirse del presidio, todavía se atreve a utilizar contra él las armas del «chantage».

El argumento es el de un melodrama corriente. Para no dejar de serlo, hay un pasaje cruelmente doloroso en que Montgomery se hace triturar las manos por una máquina para que no puedan cotejarse sus marcas digitales con las que están registradas en la prisión. Procedimiento espectacular, pero en realidad inútil, pues el hecho lo lleva a cabo en presencia de un detective, de suerte que, en puridad, es más bien una prueba en su contra que en su favor.

Pero no es cosa de analizar la lógica y la verosimilitud de un melodrama cinematográfico. Lo importante en él es Powell, que lo salva todo con su arte magnífico de histrión.

N. N.

POST-CRONICA

Una obra de Bracco.—Roberto Bracco es una de las figuras más conocidas del moderno teatro italiano. En la Habana obtuvo mucho éxito, hace algún tiempo, una obra suya: «La Infiel». Se estrenó en el «Principal» y permaneció durante mucho tiempo en el cartel, llegando hasta a suscitar algunas polémicas en torno a su moral.

En el «Principal» se representa hoy otra obra de Bracco, que no sabemos si es o no estreno en La Habana. De todas maneras resulta una obra poco conocida. Nos referimos a «Se acabó el amor», bautizada de «comedia satírica» por el propio autor.

Pertenece esta comedia al mismo género que «La Infiel» y hay hasta una viva semejanza entre la finalidad satírica que una y otra persiguen. Hay, pues, razones para pensar que si aquélla interesó al público, ésta habrá de interesarle igualmente.

La reapertura del cine «Fausto»

Totalmente transformado y embellecido en obras cuya ascendencia exceden de catorce mil pesos, abrirá muy en breve sus puertas el cine «Fausto» situado en la esquina de Prado y Colón. Ha sido un bien logrado esfuerzo de los nuevos empresarios señores Antich y Ca., quienes se proponen que en su reapertura se convierta el coliseo en amable lugar de cita de la sociedad elegante habanera.

LAS OBRAS

En lo exterior aparecerá una marquesina de veinticuatro metros de ancho por cuatro de largo, la cual dará protección a los concurrentes, evitando todo riesgo de lluvia, y a sus lados se levantarán cuatro farolas de bronce de dos metros de alto cada una. Además, tanto el vestíbulo como su decorado serán completamente nuevos, destacándose en este último la más acabada expresión del arte moderno.

También tendrá «Fausto» cómodos bancos para esperar o fumar y el equipo de sus aparatos será un completo servicio de vitafonía del Western Electric. Contendrá puertas a todos sus lados para favorecer la entrada y salida y ventilación del edificio.

LA PELICULA INAUGURAL

Contratará Fausto las últimas creaciones de la pantalla de las casas más notables, especialmente de las Warner Bros y First National Pictures, proponiéndose exhibir el día de su reapertura la celebrada película «El Veneno del Pasado», que tan maravilla hacen Ben Lyon y Louis Stone.

ENCANTO
EMPRESA PARAMOUNT
HOY hasta el Domingo
1a 3-30 3a 7-40 7a 10-60 Niños 20
Dos mujeres lo querían
Una por su dinero, la otra por amor
Y la Ley también lo quería por un delito del que era inocente
Vea a
WILLIAM POWELL
en
SOMBRAS DE LA LEY
(SHADOW OF THE LAW)
Hablada con títulos en Español
Revista Sonora PARAMOUNT
Carlos Comedia-Variedades
LUNES
HIJAS DE MILLONARIOS
(RICH PEOPLE)
Con CONSTANCE BENNETT y ROBERT AMES
AMERICA ADVENTURA A-9638

PAYRET
HOY ESTRENO
FOX presenta al notable actor desaparecido
MILTON SILLS
en la preciosa cinta
EL INVENCIBLE
el drama de los hombres fuertes y las mujeres débiles presentado por un reparto de estrellas.
De 1 a 8½ 30 Cts.
De 8½ a 11 40 Cts.

hoy PRADO hoy
30 - 40
60 y 20
1½-3½-5½-7½ y 9½
First National Pictures presenta a
BERNICE CLAIRE y JOE E BROWN
con JACK WHITING - LAURA LEE
en
"A TODA MARCHA"
(TOP SPEED)
Hablada con títulos en español
1000 000 de risas, un millar de emociones y 100 MUJERES de las más bellas del teatro
Además
en las tandas de 5¾ y 9¼
INAUGURACION del NUEVO ESCENARIO con el ESPECTACULO MUSICAL
LECUONA
con el concurso de la ORQUESTA LOS DIPLOMATICOS
Canciones y Preguntas por CARMEN BURGUETTE ADOLFO UTRERA NENA PLANA
SUPRIMIDOS TODOS LOS PASES DE FAVOR

E S C E N A

PRINCIPAL: A-6737. A las 4.30: «Vidas Cruzadas». A las 9.15: «SE ACABO EL AMOR».

Esta tarde en la función de las 4.30 se repetirá en el «Principal de la Comedia» la bella obra de Jacinto Benavente «Vidas Cruzadas», reprisada anoche.

La Compañía del «Principal» presenta e interpreta de modo admirable esta gran obra de Don Jacinto. Sobre todo se luce extraordinariamente Antonia Herrero, la gran actriz. Por la noche, a las 9.15, habrá un estreno de verdadero interés: el de la preciosa comedia del célebre autor italiano Roberto Bracco «Se acabó el amor» obra que entusiasmará al público por el ambiente mundano en que se desarrolla, el ingenio de su diálogo y la atmósfera de refinamiento y galanteo que en toda ella se respira.

MARTI: M-4078. Tanda Elegante a las 5.15.

Como es costumbre todos los sábados, a las 5.15 tendrá efecto hoy en «Martí» una tanda elegante, llevándose a escena la opereta del maestro Lleó que se titula «La Corte de Faraón». Acto seguido variedades selectas; obertura por la Orquesta de 25 profesores, tangos por Spaventa-Morales, etc. 30 centavos. Por la noche a las 8.30. «El barquillero». 30 centavos. Y a las 9.30: tanda doble con la vistosa revista «El país de las hadas» y al final variedades. Luneta numerada 40 centavos.

Mañana, gran matinée con películas, regalos a los niños, etc. El beneficio de Grandy será el día 2 de junio.

NACIONAL: A-3730. «LA CABAÑA DEL TIO TOM».

«La cabaña del Tío Tom», la escenificación más sensacional de Rambal, la obra que se ha inmortalizado en todos los pueblos como símbolo de libertad e igualdad entre los hombres, cubre hoy el programa del «Teatro Nacional», poniéndose en escena con esa propiedad y lujo de detalles que caracteriza la dirección concienzuda y sapiente de Enrique Rambal. La obra se divide en siete cuadros con los siguientes títulos: «La horrible esclavitud de los negros»; «La cabaña del Tío Tom»; «A través del Ohio helado»; «Los cazadores de esclavos; «Señores, en nombre de la Humanidad»; «El mercado de esclavos»; «La injusticia de la Ley».

En esta obra toma parte toda la Compañía de Rambal y una numerosa comparsería y el decorado fué pintado expresamente de acuerdo con datos históricos de la época. Irá esta obra también en la matinée de mañana.

PAYRET: A-7157. «El Invencible». Milton Sills.

Sigue exhibiéndose en el Teatro «Payret» la notable producción interpretada por el gran actor Milton Sills, titulada «El invencible», una producción que ha gustado mucho por sus sensacionales escenas de alta mar, en las que este actor ha hecho en todo tiempo sus más espectaculares producciones.

«El invencible» irá en todos los turnos de hoy, y exhibiéndose además «A carta cabal» de Victor Mc Laglen.

Mañana gran matinée de 1 a 5 de la tarde.

P A N T A L L A

«FAUSTO» ABRIRA SUS PUERTAS EL 8 DE JUNIO

Para los admiradores del teatro de las simpatías, (nos referimos a «Fausto» naturalmente) será una gratísima nueva el hecho de que el día 8 del próximo mes de junio éste abrirá nuevamente sus puertas al publico con un programa absolutamente nuevo y una película que resultará placentera a los amantes del cinema. Por que no hay que dudar que «Fausto» ha sido siempre de la devoción de nuestra élite. Y la empresa Antich y Cía., formada por elementos cubanos, que se ha sabido dar cuenta de esto, no ha vacilado en invertir una fuerte suma en el acontecimiento de las reformas de dicho coliseo. Así «Fausto», que antes no tenía escenario, lo tiene actualmente y con una amplitud que satisface; un techo estilo atmosférico, pero decorado dentro de una concepción futurista que habrá de encantar a los espíritus refinados. Mañana, más detalles.

LOS ESPECTACULOS EN LA PLAYA DE GUANABO

La playa de Guanabo, la más linda de Cuba, pues admite la competencia con la playa azul del Varadero, ha inaugurado una serie de espléndidos espectáculos que con sus restaurants y salones constituye, en combinación con las frescas brisas, la atmósfera transparente y el azul del mar, una de las creaciones más sólidas para almacenar optimismo.

Pase usted el domingo en la playa de Guanabo.

Los yates de lujo de la Compañía de Ferrys y Lanchas de Cuba salen todos los domingos del Muelle de Luz a las siete de la mañana, a las ocho y treinta y a las nueve, y regresan de la playa del Guanabo a la Habana en horas bien coordinadas de la tarde.

Ida y vuelta cuesta sólo 80 centavos y por sí sólo constituye un paseo delicioso que le permite observar la Habana, el bello Malecón lleno de automóviles y de público y el Vedado, como si estuviera usted realizando la primera parte de un viaje a Europa.

El ticket de ida y vuelta que vale 80 centavos, le garantiza un descuento razonable en los precios del restaurant.

Los espectáculos de la playa del Guanabo están adquiriendo por su orientación artística un alto valor teatral.

LUPITA TOVAR EN UNA GRAN PELICULA

Lupita Tovar llega a «Campoamor» en una película totalmente hablada en español. Su voz es suave y armoniosa, su personalidad gentilísima y en general su actuación primorosa. El argumento es intenso. Se trata de una mujer que ama y sufre un desengaño, y quien luego encuentra en la vida consuelo en un amigo a quien ella había desdeñado. El título del drama es CARNE DE CABARET, y está totalmente hablado en español. Ya los asiduos a «Campoamor» han visto EI CODIGO PENAL, y sabe la alta calidad de las películas Columbia, y ahora en CARN EDE CABARET tendrán una mejor prueba de lo magníficas que son las creaciones de esa marca. Ramón Pereda y René Cardona trabajan también en «Carne de Cabaret».

CAMPOAMOR: A-7054. Mañana, Matinée Especial.

Hoy se repite en todos los turnos la producción Metro hablada en español, «En cada puerto un amor», con José Crespo, Conchita Montenegro y Juan de Landa. Mañana, una gran matinée especial de una a cinco y media con Variedades en colores, Noticiario, Cartón animado, «El domador de mujeres» con José Mojica y Mona Paris, «En cada puerto un amor» y «Tres francesitas» deliciosa comedia con Reginald Denny Fifi DOrsay y Cliff Edwards.

El lunes «Carne de Cabaret», gran producción Columbia hablada totalmente en español con Lupita Tovar, Ramón Pereda y René Cardona.

Sin disputa alguna esta producción es una de las mejores películas en español que ha venido a Cuba. Para este estreno, el jardín Milagros adornará todo el teatro y regalará entre las damas que asistan, preciosos «corsaige».

Pronto «La divorciada», con Norma Shearer y Robert Montgomery, producción que ganó el primer premio el pasado año.

RIVIERA: F-2040. «Novias Ruborosas».

En las tandas de 5.15, 8.15 y 9.45 se estrena la grandiosa producción Metro interpretada por Joan Crawford, Anita Page y Robert Montgomery titulada «Novias ruborosas»; una revista y una variedad.

Mañana domingo en matinée: «El código penal» en español; «Sunny», de Marylin Miller. «El misterio del circo»; episodio 1; revista y comedia. El lunes: «El invencible», de Milton Sills, el martes «A toda marcha» y el miércoles: «Tragédia y heroísmo».

TRIANON: F-2403. «Millie». Helen Twlwetrees.

En matinée a las dos: La señora se da», de Conrad Nagel; «Drácula», hablada en español por Carlos Villarías; revista y muñequitos. En las tandas elegantes de 5.15 y 9.45 la valiosa producción de Helen Twlvetrees, hablada en inglés, con títulos en español; «Millie».

Mañana en matinée: «Ben Hur», «Millie» revista. etc.

REGINA: M-1407. «Del Infierno al Cielo».

Se estrena hoy la gran película hablada en español «Del infierno al cielo», por Juan Torena y María Alba. También se exhibirá la cinta de George O'Brien sincronizada; «Romance agreste»; un Noticiario No. 9 sonoro y un cartón sincronizado. 20 centavos luneta. Tertulia 10 centavos a cualquier hora.

Mañana en matinée: «Del infierno al cielo»; «Amor y azar» y «El ángel de la calle», sonoras todas.

El lunes: «El conde de Monte Cristo».

NEPTUNO: M-2785. «Novias Ruborosas».

En matinée de 2 a 7 p. m. a los precios de siempre. 20 centavos antes de las cuatro; 30 centavos después, se exhiben hoy «Novias ruborosas», de Joan Crawford, sincronizada y «El loco mundo», de Kay Johnson y revista sonora. A las 8.15 «El loco mundo» y a las 9.30 «Novias ruborosas». 30 centavos después de las 8.30; 40 centavos después.

En la matinée de mañana «Novias ruborosas»; «Llegó la Primavera» y «El alma de la fiesta», etc.

RIALTO: M-1831. «Luces de la Ciudad».

Sigue exhibiéndose con ruidoso éxito en el teatro Rialto la soberbia producción de Charles Chaplin «Luces de la ciudad». Muchos deseos había de ver de nuevo esta film que ha despertado la curiosidad del público habanero por la originalidad de su argumento y por estar llevada a la pantalla de modo admirable por el genial mímico. Los precios son populares: de 1 a 3 y de 6.30 a 8.30: 30 centavos; de 3 a 6.30 y de 8.30 en adelante 50 centavos.

Mañana, gran matinée especial.

VERDUN: A-9206. «Millie». «3 Caras al Este».

Insuperable el programa de hoy. En matinée y noche comedia, revista, variedad Vitaphone, «Africa habla», explicada en español; «Tres caras al Este», de Erich von Stroheim, sincronizada y «Millie», grandiosa film sonora por Helen Twlvetrees. En matinée 20 centavos mayores, 10 niños. Por la noche, 30 centavos mayores y 10 niños. A las 5.15: «Millie». Mañana «Millie»; «Tres caras al Este» y «Suave como el raso».

TOSCA: I-3099. «Sunny». «Besos Sangrantes».

Gran programa el de hoy: Matinée de 1 a 5 con el siguiente orden: revista, comedia, «Besos sangrantes» de Billie Dove; y «Sunny», de Marylin Miller. Luneta 20 centavos, niños 10 centavos; balcony 15 centavos. En tanda de 5.15 a 8.15, cartón, «Besos sangrantes» y «Sunny». Función corrida de 8.15 a 12, con revista «Besos sangrantes» y «Sunny». Luneta 30 centavos, niños 20 centavos, balcony 15 centavos.

Mañana. «Fiel a la marina», de Clara Bow; «La que no quiso», de Marie Prevost y «Sombras de la Ley» de William Powell.

MODERNO: X-3306. «Millie». Estreno.

La función será corrida empezando a las 2 p. m. Se exhibirán cartón, la comedia de Bebe Daniels «Suave como el raso», el gran estreno de «Millie» por Helen Twlvetrees y la comedia «El Oeste de Miguelín». A las 5.30 cartón y «Millie». A las 8.30, todo el programa completo. Luneta 20 centavos y niños 10 centavos antes de las 6 p. m. Después luneta 30 centavos más dos centavos de impuesto.

WILSON: M-7069. «El Dios del Mar». «Fiel a la Marina».

Un programa colosal anuncia Wilson para hoy. En matinée y noche se exhibirán comedia revista, estreno de la film hablada en español «El dios del mar», por Rosita Moreno y Ramón Pereda y «Fiel a la marina», de Clara Bow, sincronizada. A las 5.15, comedia; revista y «El dios del mar». Por la noche, todo el programa. Precios populares.

Mañana «La que no quiso», de Marie Prevost; «El dios del mar» y «La calle del azar».

COMEDIA
HOY A LAS 9¼
"SE ACABO EL AMOR"
TARDE a las 4 y media
VIDAS CRUZADAS

C A R T E L D E L D I A

(TEATROS)

NACIONAL (Prado y San Rafael) Espectáculo «Rambal». A las 9 «La cabaña del Tío Tom».

PRINCIPAL DE LA COMEDIA (Animas 2) A las 4 y media. «Vidas cruzadas». A las 9 y cuarto estreno de «Se acabó el Amor» por Antonja Herrero.

MARTI (Dragones y Zulueta) A las 5 y cuarto La corte de Faraón y tangos por Spaventa y Morales. A las 8 y media El barquillero. A las 9 y media El país de las hadas y tangos por Spaventa y Morales.

PAYRET. (Prado y San José) A todas horas: Revista, comedia, El invencible por Milton Sills.

ACTUALIDADES (Monserrate y Neptuno) No hemos recibido programa.

ALHAMBRA (Consulado y Virtudes) Primera tanda «Cásate Bartolo» Segunda El guapo del barrio. Tercera «Sin pie ni cabeza».

CINES

CAMPOAMOR (Industria y San José) A todas horas: Revista Sin novedad en el frente canino y «En cada puerto un amor» por José Crespo y Conchita Montenegro.

ENCANTO (Neptuno 19) A todas horas Revista, comedia. Sombras de la Ley por William Powell.

RIALTO (Neptuno y Prado) A todas horas Revista. Luces de la ciudad por Charlie Chaplin.

PRADO (Prado 70) A todas horas: Revista: A toda marcha por Joe E. Brown y variedades por Lecuona. Orquesta Los diplomáticos, Carmen Burguette, Utrera etcétera.

REGINA (Galiano y Neptuno) Revista, comedias. Del infierno al cielo y Romance agreste.

NEPTUNO (Neptuno 103) Revista, comedia. Novias ruborosas y El loco mundo.

RIVIERAá (23 y G, Vedado). A las 5.15, 8.15, y 9.45: Revista y variedades sonoras y Novias ruborosas.

TRIANON (Línea 82, Vedado) Matinée: Comedias, La señora se da y Drácula. A las 5.15, 8.15 y 9.45 Revista, comedia y Millier.

OLIMPIC (Línea y B. Vedado) A las 5.15 y 9.30: Revista y variedad sonoras y El Conde de Montecristo.

CUBA (Suárez y Corrales) A la 1, a las 5 y 8 Revista, comedia, El adorado impostor, La canción del lobo y El dios del mar.

ROJO (Monte y Antón Recio) A la 1, a las 4 y 8: Comedia, La guerra mundial, La máscara de hierro y Vaya una viuda.

LIRA (Industria y San José) Revista, comedias y Marruecos, León de sociedad, Amor entre millonarios.

INGLATERRA (San Rafael 2) Revista, comedia, El dios del mar y Fiel a la marina.

VIOLETA (Monte y Rastro) Matinee, tanda y noche: Revista, comedias, El collar de la Reina y por su hombre.

GLORIA (Vives y Cristina) Comedia, Noches del desierto, El desconocido y Sevilla de mis amores.

TOSCA (10 de Octubre 541) Comedias, Sunny y Besos sangrantes.

MODERNO (Esquina de Toyo) Revista y variedades sonoras y Millie.

VERDUN (Consulado 120) Comedia, Millie. Tres caras al este y Africa Habla.)

IMPERIO (Consulado 116) Comedia, El nombre de nieve, Fantasías de 1980 y El domador de mujeres.

LARA (Prado y Virtudes) Revista, comedias, Africa habla y Hermanos.

WILSON (San Rafael y Belascoain) Comedia, Fiel a la marina y El dios del mar.

BELGICA (Egido y Corrales) Revista, comedia, Una cama al aire, Dinamita y Mujeres de cabaret.

MONTE CARLO (Prado 117) Revista, comedia, episodios, Una cautiva en Marruecos y Tarakanova.

LINDBERGH (Acosta y Compostela) Revista, comedia, episodios, Angeles infernales y La mujer disputada.

NORMA (Concha y Luyanó) Matinée Comedia, cartón, El conde de Monte Cristo y El ángel azul. A las 5 y cuarto Cartón y El conde de Montecristo. A las 8 y media El Conde de Montecristo y El ángel azul.

RIVOLI (La Sierra, Marianao) Matinée y noche Revista, comedias, Tres francesitas y Gozar la vida.

NIZA (Prado 97) Revista, comedias, La canción del desierto. El ángel pintado y Calles oscuras.

FLORENCIA (San Lázaro y San Francisco) Revista, variedad sonora, Comedias y Wu Li Chang.

"HIJAS DE MILLONARIOS"

En Encanto el Lunes

Constance Bennett in the Pathe picture, "Rich People"

Constance Bennett, la que con Regis Toomey y Robert Ames sirve de protagonista en la grandiosa producción Pathé titulada «Hijas de Millonarios» toda hablada en inglés con títulos en español, ésta cinta se estrenará en el teatro Encanto el lunes 1o. de Junio.

HOY CAMPOAMOR HOY
1¼-3¼-5¼-7¼-9¼
30-40-60 Niños 20
JOSE CRESPO
CONCHITA MONTENEGRO
JUAN DE LANDA
En la producción hablada todo en ESPAÑOL
EN CADA PUERTO UN AMOR
PELICULA Metro-Goldwyn-Mayer
ADEMAS
SIN NOVEDAD EN EL FRENTE CANINO
Gracioso comedia interpretada por perros
LUNES
Entre las Notas del Jazz se insinuó la Primer Pasión!
"CARNE de CABARET"

INGLATERRA: M-7069. «El Dios del Mar».

Gran programa para hoy. Dos estrenos soberbios. En matinée y noche «El dios del mar», hablada en español por Rosita Moreno y Ramón Pereda y «Fiel a la marina», de Clara Bow, sincronizada. A las 5.15, comedia y «El dios del mar». Precios populares».

Mañana el mejor programa de la Habana, con comedia, «La que no quiso» de Marie Prevots; «El dios del mar» y «La calle del azar».

OLIMPIC: F-5501. «El Conde de Monte Cristo».

En las tandas de 5.15 y 9.30 comedia, revista y la colosal película «El conde de Monte Cristo», por un reparto especial. 20 y 30 centavos.

A las 8.15 la film «Entre dos amores», sensacional. 20 centavos. En la matinée de mañana, juguetes de regalo a los niños.

CUBA: M-8970. «El Dios del Mar». En Español.

Grandioso el programa anunciado por la empresa del «Cuba» para hoy sábado. En la matinée a la una y por la noche a las ocho, un Noticiario Fox sonoro y una comedia; «El adorado impostor» por Gary Cooper»; «La canción del lobo» de Lupe Velez y «El dios del mar», hablada en español por Ramón Pereda y Rosita Moreno. A las cinco: «La canción del lobo» y «El dios del mar».

Mañana, grandioso programa.

LARA: A-1542. «Africa Habla». «Hermanos».

En la matinée de 1.30 se exhibirán comedia, revista, la espectacular cinta «Africa habla», explicada en español, y la emocionante film «Hermanos por Bert Lytell. En matinée 10 centavos damas y niños, 20 caballeros. Por la noche 10 centavos niños y 20 mayores.

Mañana «Luna de miel»; «El enemigo silencioso» y «Monte Carlo».

LIRA: «Marruecos». «León de Sociedad».

Un programa inimitable se ha combinado para hoy. En matinée y por la noche se exhibirán comedia, revista y «Marruecos», de Marlene Dietrich, sincronizada. «Un león de sociedad» por Jack O'Kie y «Amor entre millonarios», por Clara Bow, sincronizada. Precios populares.

Mañana «Marruecos»; «El desfile del amor» y «El enemigo silencioso», sonora.

M U S I C A Y M U S I C O S

La Academia Chartrand, que dirige con tanta competencia la distinguida pianista y pedagoga Luisa Chartrand viuda de Gonzalez, celebró ejercicios de grado en la tarde del jueves en los salones del Círculo de Bellas Artes.

El tribunal, presidido por el maestro Guillermo M. Tomás, lo completaban las señoras Dolores Luis, Juana Dobal de Duyos, Herminia Zalba de Cabrera y las señoritas Margot Díaz Dorticós, María Luisa Peón y Sarah Mendez Capote, esta última en capacidad de secretaria.

Concurrieron a los ejercicios de grado María Antonia Carrión y Rosa Tabio, quienes merecieron sinceras felicitaciones del jurado al terminar las obras de prueba, por las que obtuvieron sus títulos de profesoras.

A continuación ofreció un recital de piano la alumna graduada Herminia Alvarez, quien, además de poseer una buena técnica, tiene gusto para interpretar, todo lo cual hace que se la escuche con sumo agrado. Herminia Alvarez ejecutó la Sonata Claro de Luna, de Beethoven, una Gavota de Bach, un bello Preludio de Mendelsohn, el «Sueño de amor» de Liszt y un grupo selecto de composiciones de Chopín, en las que se destacaron particularmente los estudios 3, 27, 5 y 12, valiendo a la joven pianista calurosos aplausos, que desde aquí también le tributamos.

Luisa Chartrand presenta siempre alumnas que hacen verdadero honor a su mentora artística.

Los «Antiguos Alumnos del Conservatorio Falcón» se reunieron en la tarde de ayer en la sala del Conservatorio para celebrar su concierto reglamentario.

Un trío de piano, violín y violoncello compuesto por Elvira María Pérez Porta, Esther Lines y María Teresa Pérez, respectivamente, comenzó la audición interpretando obras de Wieniawski, Rücker y Alexander Georges.

Alice Dana de Pino lució sus facultades vocales en el aria de «Carmen», del inmortal Bizet, y en la canción de Lieurance «Skibibila». Fué acompañada al piano por el maestro Bovi.

Clotilde Pujol actuó asimismo de acompañante de su hermana Jossie nuestra aplaudida y siempre admirada violinista, quien interpretó una Serenata de Cilea y el Scherzo Tarantella de Wieniawski, recibiendo entusiastas aplausos del numeroso auditorio.

Terminó el concierto con la ejecución al piano de dos «Arabescos» de Claude Debussy y una Danza de Manuel de Falla, por la señorita Carmela Pensado, muy aplaudida igualmente.

En el cine Prado comenzó a actuar desde el jueves Ernesto Lecuona, nuestro talentoso pianista y compositor con quien colabora Carmita Burguette, soprano de voz amplia y sonora, intérprete excelente de nuestras canciones.

Completan el grupo Nena Plana y Adolfo Utrera, así como la orquesta «Los diplomáticos». Nuestro compañero N. N. habló ya de la presentación de Lecuona y su compañía en el cine Prado y estamos de acuerdo con lo expresado por él. ¿A qué repetir?

Sólo añadiremos que la sala estaba en una de sus noches de gala. Una concurrencia muy numerosa y selecta. Lecuona y sus artistas son imán seguro para nuestro público.

Esta noche a las ocho y media, en la Sala Falcón, celebra un concierto la Academia Lírica Italiana que dirigen Consuelo Escriche de Pasta y el señor Eugenio Pasta. El programa está formado por obras de Tosti, Verdi, Puccini, Grieg, Ponchielli Schubert, Rossini, Grieg, etc. Algunos de los números de ópera serán interpretados en carácter.

No será mañana domingo el concierto del Conservatorio Internacional en el Auditorium. Transferido queda para el domingo siguiente 7 de junio. La partitura de una de las obras orquestales que figuran en el programa no ha llegado aún. Pequeña demora que sólo hará despertar mayor interés por asistir a este interesante concierto.

N. B.

V I B O R E Ñ A S

LINDA NIÑA

Con toda felicidad ha llegado al dichoso hogar de los jóvenes y estimados esposos señora Consuelo Machín y el doctor Francisco Barroso, muñequita que viene a formar la más simpática parejita con su hermano «Bebito».

Para Consuelo y el doctor Barroso, los dichosos padres, así como al mi buen amigo Luisito Puig, es dedicada expresivamente mi enhorabuena por tan fausto suceso para ellos, deseando al fruto de sus amores la más dichosa y larga vida.

FIESTA ARTISTICA

El señor Fernando Carnicer e Illa, director del Conservatorio Carnicer, ha tenido la atención de invitarme al ejercicio de opción a la medalla de oro de dicho Conservatorio, que se celebrará mañana, domingo día 31, en los salones del Centro Gallego, a las nueve de la mañana.

Mi muy admirada amiguita la señorita Mirta de Juan, la excelente profesora de quince años, tiene a su cargo el siguiente programa:

Lectura de una pequeña memoria sobre la historia del piano. Pastoral de Scarlatti. Vals romántico. Debussy. Estudio No. 12, op. 10., Chopín. Sonata No. 4, op. 7, Bethoven. Allegro e molto e con brio. Largo con gran espressione. Allegro. Rondó, poco allegretto e grazioso.

Estudios Sinfónicos, Schuman Tema. Estudio primero. Idem No. 5o. Idem No. 12, Wolf-Phillipps Rapsodia No. 6, Liszt. Concierto Sgambatti, primer tiempo. Dos pianos, señor Manuel Suárez.

Será una hermosa fiesta en la que la admirable y admirada Mirta demostrará una vez más ser un temperamento de primer orden y una excelente ejecutante.

Gracias al señor Carnicer por su cortesía.

EL PROXIMO BAILE DEL «SAN CARLOS»

Se trata del que ofrecerá este prestigioso Club el próximo 13 de junio ,en honor del Centro Mejicano de Cuba.

Muchos preparativos se hacen para que esta fiesta resulte un éxito más para los directivos «carlistas».

Para delicia de los bailadores, ha sido contratada una buena orquesta.

Las invitaciones para este acto social circularán muy en breve.

UNA BODA

Puedo anunciarla ya anticipadamente para la primera quincena del mes de julio.

Son los contrayentes la bella señorita María Suárez, hija amantísima de los esposos señora Emilia Suárez y señor Eugenio Suárez, y el afortunado novio el laborioso joven y estimado amigo Robustiano Bermúdez, propietario del acreditado jardín «Cuba».

De esta boda me propongo dar detallada cuenta, y ha de suponerse que siendo el novio un experto cultivador de las más delicadas flores, éstas abundará en la solemne ceremonia que lo unirá a su elegida.

Para María y Robustiano es mi felicitación anticipada.

LUYANO UNION CLUB

Esta noche, en su local social de Manuel Pruna No. 36, esquina a Pedro Pernas, celebra este Club un baile para el que existe gran animación entre la alegre juventud «luyanoense».

Una buena orquesta y un famoso son alternarán en el programa bailable, que durará hasta las dos de la madrugada.

Agradecido al presidente, señor Manuel A. Espinosa Izquierdo, por su atención invitándome.

EN LA BOMBONERA

Desde la una de la tarde hasta las doce de la noche estará funcionando el cine en «Tosca».

Con las preciosas cintas «Sunny» y «Besos sangrantes» en lasmatinées.

Y desde las cinco y cuarto hasta las doce de la noche, «Besos sangrantes», «Sunny», comedias y revistas.

NOTA DE DUELO

Lamentable, no falta.

Con verdadera pena me entero del fallecimiento de la infortunada señora Rosa Suárez de Roig, ocurrido en su residencia de la Avenida de Estrada Palma número 52 altos.

El triste acto de su entierro resultó una sentida manifestación de condolencia.

Al señor Alfredo Roig y Palenzuela y sus demás familiares dedico la expresión de mi condolencia.

UN SALUDO

Lo dedico en sus días y cumpleaños a la gentilísima rubita «Nandita» Vidal y Ramírez, la que se complacerá en recibir a sus amistades en horas de la tarde.

Los amigos Cofiño y Novo le remitirán sus más bellas flores, y será «Nandita» entre ellas la más valiosa.

Urbano DEL CASTILLO.

HOY EN TODAS LAS TANDAS RIALTO HOY EN TODAS LAS TANDAS
A PETICION—
CHARLIE CHAPLIN
en su magna creación
LUCES DE LA CIUDAD
La película que ha recorrido el mundo triunfalmente.
PRECIOS POPULARES—
De 1 a 3 30¢ — De 3 a 6½ 40¢ — De 6½ a 8½ 30¢ — De 8½ a 11 50¢ — Niños 20¢
SUPRIMIDOS LOS PASES DE FAVOR
AMERICA ADVENTURA A-9638

M.E.C.D. 2016

hijos de Inclán

UN ACONTECIMIENTO COMERCIAL

ESTOS VESTIDOS A 10 CENTAVOS

POR LA FUERZA DE LAS CIRCUNSTANCIAS

Y POR CUESTION DE CALCULO, DE EGOISMO. Relacionar nuestros intereses con los intereses de los demás es hoy casi un postulado. De ahí que, por egois mo defendamos nuestros intereses queriéndola beneficiar. Déjenos explicar: sentimos hoy por—causas cono cidas—una superproducción. Comprándonos Ud. cualquier artículo, nos beneficia permitiéndonos reponerlo. Y este es nuestro empeño PORQUE LA MODA NO SE DETIENE. Una casa de modas no debe permanecer in diferente ante las circunstancias. Debe siempre actuar. Ante lo problemático del futuro, de si tal cosa se usara o no se usara, debe comprender previsoramente que el mejor cálculo es vender. Nosotros estamos vendiendo menos de lo que producimos, y con esta venta de 10 centavos pretendemos estimularlas.

a 10 centavos

Vestidos con el sombrero de la misma tela

Constituyen HOY el más nuevo detalle de la moda.

LOS TENEMOS en seda fují lavable, y en olán de hilo

NO los podría Ud. comprar dada su novedad ni en diez pesos, no obstante nosotros ofrecemos los vestidos

a $3.98

Y DAMOS OTRO IGUAL

por 10 centavos

Los Sombreros del mismo material que los vestidos, los tenemos solamente para las personas que nos hayan comprado el vestido y quieran usar la tan de moda combinación de vestido y sombrero de la misma tela.

a $1.50 cada sombrero

es solamente un servicio en beneficio de nuestra clientela. Estos sombreros no entran en la venta de 10 cts.

almacenes inclán

AMISTAD, 62 A AGUILA, 95, 97

NO HACE ESQUINA

HABANERAS

Viene de la página CINCO

EN LA FESTIVIDAD DEL DIA

FERNANDO JIMENEZ Y NUNEZ

Un niño muy simpático.
Y muy gracioso.
Trátase de Fernando Jiménez y Núñez, de siete años de edad, que celebra hoy su santo.
El encanto de un hogar.
Y la idolatría de sus padres.
Son éstos, el distinguido abogado José Elías Jiménez, antiguo y muy querido amigo, y su bella y gentilísima esposa María Amelia Núñez.
En su casa del Reparto Mendoza se verá Fernandito rodeado de sus mejores amiguitos.
Tendrá una piñata.
Entre muchas alegrías.

GRAN MUNDO

Un party de bridge.
Selecto y elegante.
Ofrecido ayer en su señorial residencia por la señora Rosita Cadaval de Raynerí en honor de la Condesa de Revilla de Camargo.
Presentes se hallaban, junto con la aristocrática festejada, la Embajadora de España y la señora del Ministro de Chile.
La Condesa de Buenavista.
La Condesa del Rivero.
María Galarraga de Sánchez, Renée Molina de García Kholy y Mercedes Montalvo de Martínez.
Elsa Penso de Senior, Aida López de Rodríguez y Hemelina López Muñoz de Lliteras.
Rosa Perdomo de del Valle.
Ana María Menocal.
Carmen S. Galarraga de Alfonso.
Bibí Duplessis de Gómez(Alicia Nadal de Menocal, Bibí de Lima de Maduro, Lala Laimé de Salazar y Julita Plá de Abreu.
Praziella Maragliano de Franchy Alfaro, Nena Valdés Fauli de Menoca, Conchita Fernández de Armas, Gloria Ricart de Martínez Feria Otero de Jaquet y Teté Perenguer de Castro.
Entre los caballeros, el Ministro de Chile, el general José Martí y el distinguido clubman Pedro Estévez y Abreu con su hijo Pedrito Estévez y Lasa.
Magnífico el buffet.
Servido toda la tarde.
Allí, en el comedor, descollaba en una mesa una corbeille de la Casa Trías muy artística.
Toda de margaritas.
Margaritas del Japón.

LA VERBENA DE SAN JUAN

Una junta.
Convocada para hoy.
Celébrase por la tarde en los salones del Club de Ferreteros.
Es de las señoritas que bajo la presidencia de la distinguida dama Fermina Pardo de Berasátegui están encargadas del Barrio Cubano en la grandiosa Verbena de San Juan.
Un grupo numeroso.
De más de setenta señoritas.
Son Blanca Rodríguez Díaz, Rosa Rodríguez Díaz, Aida Rodríguez Díaz, Silvia Ramírez, Conchita Ramírez, Rosita Sampedro, Adelaida Sampedro, Esther Marrero, Blanquita Sainz, Josefina Suárez Lopetegui, Rosa María Suárez Lopetegui, María Luisa Suárez Lopetegui, Carmen Bosch, Pilar Gómez, Dulce Gómez, Graciela Blanco Casado, Noemí Fernández, Julieta Sotolongo, Elvia Ramos, Dora Causa...
Florita Foyo, Guillermina Llanuza, Graciela Llanuza, Estela Pollo, Mercedes Rentería, Elisa Pollo, Eloísa Carbonell, Berta Carbonell, Leonor Pardo, Blanquita Pardo, Antonia Urquía y las señoritas Barrial.
Las antiguas alumnas del Colegio «María Corominas» han querido contribuir también al éxito de esta gran verbena de caridad.
Al efecto, irán a formar parte del Barrio Cubano las siguientes señoritas, ex-alumnas todas del afamado plantel educativo:
Margot Palacios Herrera, Angelita Alvarez, Blanca Vila, Raquel Ferrer, Josefina Bernal, Lola Milanés, Ada Kourí, Nena Barrios, Ada Santana, Mercedes y Amparo Menéndez, Clementina Pique, Hilda Navarro, Carmen Quiñones, America Soto, Virginia Beato, Marianela Blanco, Georgina Alvarez, Mercedes Gallego, Alicia Mignagaray, Olga García, María Antonia Calas, Silvia Martell, Mercedes Tapia, María Cobián, Inés Soto, María García, Margot Lecuona y Zoila G. Fominaya.
Este grupo de antiguas alumnas presentará un espectáculo muy bonito.
Harán bailes antiguos típicos cubanos, lanceros y zapateo, y habrá una pareja de negritos curros.
La señora Fermina Pardo de Berasátegui, entusiasta Presidenta del Barrio Cubano, tiene muchos y muy bellos proyectos que harán de la parte a ella encomendada una de las más alegres de la fiesta.
Será un gran éxito.
Bajo todos sus aspectos.

BILTMORE

Gran almuerzo hoy.
De señoras.
Lo ofrece en el antiguo Biltmore, hoy Jaimanitas Club, la distinguida dama Alicia Nadal de Menocal.
A la renombrada Casa Trías ha sido encomendado el adorno floral de la mesa.
De margaritas en miniatura.
Lluvia de oro.

CLINICA DEL VEDADO

Operación feliz.
De la garganta.
Practicada por el doctor Emilio Martínez, junior, en la famosa Clínica del Vedado.
La sufrió en días pasados la señora Felicia Diago de González, encontrándose ya, a estas horas, repuesta completamente.
Fué dada de alta.
¡Enhorabuena!

WARNER

Paúl Warner.
Artista exquisito.
Desde las alturas arrojará hoy un aeroplano millares de papeletas anunciadoras de la gran galería fotográfica de la calle de O'Reilly.
Todo el que presente una de estas papeletas en el studio tendrá derecho a tres retratos por cinco pesos.
Una bonificación.
En favor del público.

(Continúa en la página NUEVE)

EL LUNES PRIMERO COMIENZA LA GRAN VENTA ESPECIAL POR 15 DIAS SOLAMENTE EN CASA DE

Mathilde Cument

PRADO NUMERO 88. HABANA.

DETENIDOS VARIOS ESTUDIANTES CUANDO REPARTIAN "ALMA MATER"

Al ser arrollado por un tranvía se fracturó una pierna. Cayó de un poste sufriendo lesiones. Herido grave de una puñalada

Los estudiantes señores Sabino Arbesú Pérez, de 17 años, vecino de Oeste 10, en Naranjito, Rubén Llera Padrón, del mismo domicilio, Matías Alemán Romero de Saco y Santa Catalina y José Menchaca, de Cruz del Padre 60, fueron detenidos por el vigilante 175 que les persiguió por estar repartiendo ejemplares de la revista estudiantil «Alma Mater», deteniéndolos en Virtudes y Oquendo. Presentados al juzgado de Instrucción de la Sección Cuarta, quedaron en libertad.

EL ETERNO TIMO DE LA LIMOSNA

Victoria Echevarría Olaide, española de 40 años, vecina de San Nicolás 65, se encontraba accidentalmente en el Parque Central y fué abordada por dos individuos al parecer españoles, que haciéndole el eterno cuento de que tenían seis mil pesos para repartir a los pobres, que le entregarían si les daba algo en garantía, le estafaron $500 que ella sacó de un banco y les entregó a cambio de los seis mil pesos que se convirtieron en recortes de papel y tela. Al verse sin los $500 denunció el hecho.

Juan Bautista Salvi, fué procesado por defraudación a la Aduana por tartar de entrar sin pagar derechos alhajas por valor de $3.000.

MENOR ARROLLADO POR UN TRANVIA

En Habana entre Obispo y O-Reilly, el tranvía de la línea Universidad-Muele de Luz, número 372, que conducía el motorista 6646, Martín Rodríguez Romero, de Consulado 89, arrolló al menor Angel Montes Alvarez de 9 años, vecino de Curazao 20, que iba colgado de uno de los costados del tranvía. El menor sufrió la fractura de la pierna izquierda y contusiones diseminadas por el cuerpo. Quedó en libertad el motorista por estimarse casual el hecho.

CAYO DE UN POSTE TELEFONICO

Estando trabajando subido a un poste telefónico, sito en Príncipe, entre Espada y S. Francisco, el obrero Cayetano Arias Fontevoa, español de 44 años, vecino de Lagunas 109, se zafó la faja que le sostenía cayendo al suelo sufriendo la fractura de las costillas quinta y séptima izquierdas y el cúbito y radio del mismo lado. Fué asistido en Emergencia por el doctor López Guerrero.

LE AGREDIO A PUÑALADAS

En la calle Consulado detrás del Teatro «Nacional», riñeron por añejas recinillas Antonio Calzada, de la raza de color, vecino de Picota 72, y otro individuo de su raza, que no pudo ser detenido. El gilitante 86, J. Cervera de la Tercera Estación que presenció la reyerta, acudió y condujo a Emergencias a Calzada, que presentaba dos heridas de instrumento pérforo cortante en el pecho, atravesándole una de ellas el pulmón derecho. Fué asistido por el doctor Bueno y alumno Díaz Millian. No pudo declarar por su estado de gravedad, el herido.

LESIONADO

En la imprenta de P. Fernández sita en Hospital 27, trabajando en una máquina cortadora, sufrió una herida por avulsión, en el dedo índice izquierdo, el obrero Balbino Díaz Pérez, de 28 años, vecino de Hospital 27. Fué asistido en Emergencia.

UNA CHINA QUE HUYE DEL HOGAR

El esposo produjo la denuncia. Le negó $100 que dió a guardar

El asiático Enrique Chang, vecino de Monte 39, dió cuenta de la desaparición de su esposa Rosalina León también asiática y la que cuenta 24 años de edad. Según tiene noticias ha sido inducida a ello por un individuo para él desconocido con el cual reside en Amistad 95.

Solicita el denunciante que la policía aconseje a su esposa para que retorne al hogar conyugal.

La Policía Judicial conoció en el día de ayer de los hechos siguientes:

Carlos Díaz Rodríguez, vecino de Habana 55, acusó a Alberto García, que lo tenía colocado como encargado en la casa Habana 55, de negarse a entregarle la suma de 100 pesos que le entregó como depósito, cantidad en la que se considera estafado.

Enrique Benítez Peña, vecino de G, entre Primera y Segunda, en el Reparto Miraflores, dió cuenta que le tiene alquilada la casa contigua a una señora que sabe se nombra Carmen, la que por no haber el alquiler desde hace más de año y medio le ha recomendado el que se mude, siendo esto causa de que la expresada señora, diariamente insulte y veje a la esposa del denunciante.

Fresdesvenida Galán Riveiro, vecina de Tenerife 10, denunció que un tal Abelardo García, vecino de Manrique 185, al que le había dado a guardar un juego de cuarto, se mudó de la casa desapareciendo, estimándose perjudicada.

UNA QUEJA DE CHOFERES A LA HACIENDA POR EL SERVICIO VEDADO-HABANA

La Dirección del Fondo Especial de Obras Públicas, con referencia al escrito que le dirigiera el presidente de la Unión de Choferes, Auto Club de Cuba y Unión Sindical de Choferes, relacionado con el nuevo sistema implantado por un grupo de propietarios de automóviles que pres tan servicios entre el barrio del Vedado y la capital a razón de diez centavos por pasajero; ha resuelto manifestarles que tratándose de rutas a recorrer y tarifas de pasajes, el asunto queda fuera de la jurisdicción de la Dirección del Fondo Especial; si bien es de advertir que el número de pasajeros a llevar en los recorridos no podrá exceder de los que determina el epígrafe séptimo del artículo tercero, tarifa clase «A» o sean cinco pasajeros.

PROFESORAS DE LA NORMAL AGRADECEN LA CAMPANA EN SU DEFENSA QUE HICIMOS

Recibimos ayer la visita de una comisión de la Escuela Normal de Maestras de la Habana, integrada por las señoras Elodia Caso, María Corominas de Hernández y Carolina Puncet, que fueron atendidas por nuestro director, doctor José I. Rivero, al cual hubieron de trasmitir el testimonio de agradecimiento de los graduados de dicha Escuela en vista de la campaña sostenida por el DIARIO DE LA MARINA a favor de la no suspensión de la misma.

El doctor Rivero agradeció la distinción de que era objeto, manifestando que sólo un sentimiento de justicia había inspirado la campaña de referencia.

Medias de Seda "CUBA" Garantizadas

LA ISLA DE CUBA
MONTE 55-57
LA CASA MAS POPULAR — LA QUE MAS BARATO VENDE

Servicio de Lunch en el Primer Piso

El precio que le conviene pagar

La mejor calidad, el surtido más extenso, y.... el precio que usted necesita. En todos nuestros departamentos a contar de hoy y durante todo el mes de Junio. Vea este y otros anuncios que seguirán o venga cuando necesite algo a nuestros almacenes y encontrará el artículo que necesita al precio que le conviene pagar.

Toallas

Felpa en colores 30x30.	Una 10 cts.	media Dna.	$0.50
Felpa blanca, franja 45x90.	Una 20 cts.	" "	$1.10
Felpa superior, franjeada 50v90 . . .	Una 30 cts.	" "	$1.50
Felpa extra, bellas franjas 60x115 . .	Una 40 cts.	" "	$2.20
Felpa especial, franjeada 60x125. . .	Una 50 cts.	" "	$2,75

Ropa de Cama

Fundas de warandol muy fino. . . .	Una 20 cts.	media Dna.	$1.00
Fundas de warandol "Extra"	Una 30 cts.	" "	$1.60
Sábanas de warandol especial 72x90	Una 65 cts.	" "	$3.60
Sábanas de warandol, hilo redondo 54x90	Una 50 cts.	" "	$2.80
Sábanas warandol muy fino 54x90	Una 45 cts.	" "	$2.50

Trajes de Baño

Vendemos exclusivamente los trajes de la marca "SIRENA" que tanto se están llevando por los bañistas elegantes. Corte irreprochable, colorido firme, confección especial que los hace cómodos para el baño y la natación y a la vez elegantes.

Desde $2.50 en adelante

Todos hechos con lana 100x100

GRAN LIQUIDACION

ANUNCIA

TRIANON

de muchos de sus lindos estilos de Sras. y Niños.

Vea este precioso estilo en color beis combinado rebajado a:

$4.00

Hnos. Alvarez. Neptuno y S. Nicolás. Telf. A-7004

INSPECTORES DEL IMPUESTO JIRARON CORRECTA VISITA AL COMERCIO DE LOS PALOS

PALOS, 29 mayo.—DIARIO.—Habana.—Los Inspectores del Impuesto, señores Medel Cañas, Ruiz Colomé, Brunet y Alvarez, visitaron hoy el comercio local, instruyendo a los contribuyentes y dando plazos cómodos, para los pagos de tributos.

La actuación correcta de los inspectores citados, mereció muy justas alabanzas de los comerciantes visitados.

Diaz, Corresponsal.

DETENCIONES

Por estar reclamado los Expertos detuvieron a Benito Cárdenas Sarrasén, vecino de Figuras 83 y Armando Martínez Pagés, vecino de Salud 20. Este último es conocido por el (a) «Pancho Villa».

DENUNCIA DE HURTO

Benigno Fernández Gómez, dependiente y vecino del almacén de tejidos situado en Bélgica 9, dio cuenta en los Expertos, que de un camión que conducía, le hurtaron ropas que aprecia en 30 pesos, sin que tuviera sospechas de persona alguna.

ANUNCIESE EN EL Diario de la Marina

ALMACENE SALUD

LA PLAYA

SOL—EJERCICIO FRESCO DISTRACCION

TRAJES DE BANO

EL ULTIMO GRITO DE LA MODA

PRECIOS

Trusas algodón para Señora y Caballero desde $1.00 a $1.75
Niños y Jóvenes 75 cts.
De Lana corte moderno $2.35

TRAJES

Bradley - Spalding y Hollywood a $5.50, $5.85, $6.85
$7.50, $8.00 y $10.50

Estilos Elegantes, mejores y más baratos. Stock variadísimo y completo en efectos para el baño.

Zapatillas a 60 c. 75 c. y $1.10
Gorros desde 15 c. Bolsas, variados modelos desde 60 centavos.
Pelotas — Animales — Juguetes

CASA HARRIS

O-Reilly 104. Telf. A-8790.

M.E.C.D. 2016

Colgate resultó el más eficaz de 33 dentífricos

según pruebas del
Dr. HARDEE CHAMBLISS

Dr. HARDEE CHAMBLISS

Decano de la Escuela de Ciencias de la Universidad Católica de Washington, D. C.

Miembro de la Sociedad Americana de Químicos, de la Sociedad de la Química Industrial de Inglaterra, y otras importantísimas asociaciones

"PUSE a prueba 33 dentífricos para conocer sus cualidades para limpiar. Encontré que Colgate no sólo limpia la superficie sin dañar, sino que, por su muy eficaz fuerza humedecedora y su baja tensión superficial (espuma penetrante), se introduce con más facilidad que cualquier otro dentífrico en las hendiduras e intersticios de los dientes, desalojando los residuos alimenticios en estado de descomposición.

"Los otros dentífricos, porque son pastosos y débiles, no poseen esta cualidad."

Guíese usted por estas pruebas científicas—no arriesgue sus dientes: límpielos con Colgate diariamente y tendrá la seguridad de que no sólo están hermosos y brillantes, sino también *perfectamente limpios.*

El tubo de 30 centavos de la Crema Dentífrica Colgate contiene más pasta de dientes que cualquier otra marca principal de igual precio

RD314-S

CONCURSO COLGATE-PALMOLIVE-PEET

Se aproxima la inauguración del CAMPAMENTO DE VERANO. Hay que trabajar con entusiasmos y bríos para obtener el mayor número posible de TAPITAS de los tubos de "Crema Dental Colgate" y CINTAS del "Jabón Palmolive". Los niños que trabajen hasta última hora con más fe, entusiasmo y decisión triunfarán seguramente. Manden las TAPITAS y CINTAS al DEPARTAMENTO DEL CONCURSO COLGATE-PALMOLIVE-PEET, APARTADO 222, HABANA.

CAMPAÑA EN MATANZAS A FAVOR DE LAS ESCUELAS SUPERIORES

Gestiones para impedir su supresión. Instancia al Secretario de Instrucción Pública. La Feria de Muestras. Fractura

MATANZAS, mayo 29.—DIARIO, Habana.—Se ha iniciado, en todos los sectores de la ciudad, un intenso movimiento por la no supresión de las Escuelas Primarias Superiores, que en Matanzas han dado más de 250 alumnos para la Normal y el Instituto de Segunda Enseñanza.

A ese efecto, en el día de ayer, se han cursado distintos telegramas al Honorable Presidente de la República remitidos por el Presidente del Ayuntamiento, Sr. Ricardo Campaneria; por el doctor Diego Vicente Tejera; por el Presidente del Club Rotario, Pedro Quirós; de los Obreros de Matanzas, de la sociedad «Ateneo», «Tennis Club», Asociaciones de Padres, etc., abogando todos por la no supresión de las citadas Escuelas.

UNA INSTANCIA AL SECRETARIO DE INSTRUCCION PUBLICA

Para corroborar más aun en la consecución del fin indicado en el día de hoy ha sido remitida una instancia al Sr. Secretario de Instrucción Pública y Bellas Artes, en la que sus firmantes, vecinos de Matanzas, con hijos matriculados en la Escuela Superior número 9, exponen que enterados por la prensa de la posible supresión de las Escuelas Primarias Superiores, han acordado interesar del referido Secretario que no lleve a efecto tal medida, que significaría lanzar al campo de la ignorancia a sus hijos, al tronchar los medios de completar su instrucción elemental, indispensable a todo ciudadano para ser útil a la comunidad y a sí mismos.

Se refieren después a la trascendencia de tal medida, que significaría—dicen—un paso atrás en el programa alcanzado por la enseñanza popular, al instituirse esas Escuelas, por lo que estiman menos perjudicial a los intereses del pueblo que se hagan otras modificaciones, tales como una rebaja en los sueldos de los maestros en general, no por estimar que no están ya mermados grandemente sus sueldos, sino que la crisis existente a esa triste finalidad nos conduce.

Destacan después que los aludidos profesores fueron sacados de las Escuelas Primarias Elementales, para llevarlos a las Superiores en calidad de ascenso, como premio a la labor realizada por ellos en largos años de enseñanza.

Los peticionarios terminan su escrito confiando en que al fin no se llevará a cabo la medida de referencia, dictándose una solución acorde con sus principios de recta justicia.

CORREOS DE UNIÓN DE REYES

Acaba de ser nombrado para el cargo de Administrador de Correos de Unión de Reyes, vacante por la desaparición de Domingo García Romero, el distinguido amigo Sergio L. Valdés, que actualmente desempeñaba el cargo de telegrafista secretario del Centro de Telégrafos de esta ciudad.

Le deseamos los mayores éxitos en su nuevo cargo, al inteligente y probo funcionario.

UN ACUERDO DE LA CAMARA DE COMERCIO

La Cámara de Comercio de Matanzas, en sesión extraordinaria celebrada en la noche de ayer, tomó el acuerdo, por unanimidad, de prestar la mayor cooperación a la Feria de Muestras de Industrias Nacionales que se inaugurará en breve en la Playa de Bellamar, acordando asimismo dirigir escritos a las distintas Cámaras de Comercio de Cuba, a fin de que presten idéntico apoyo y lo hagan conocer a todos los asociados.

CAUSA POR MALVERSACION CONTRA UN TENIENTE DE LA POLICIA

El juez de Instrucción de Cárdenas acaba de radicar la causa 357 del año en curso, por delito de malversación con motivo de los hechos siguientes:

El 21 de abril pasado, el Sargento del Ejército, Fermín Gutiérrez, remitió al Jefe de la Policía de Jovellanos un caballo que había sido sustraído a José Fuentes, por cuyo hecho el juez de Jovellanos instruyó el sumario 69 de 1931, por hurto.

Que el citado animal fué entregado el 25 del mes de abril a su dueño, en calidad de depósito, sin que se le entregara también la montura que había sido ocupada, habiendo realizado la entrega del caballo el teniente de la Policía de dicho término Hilario Salazar, desconociéndose el destino que se le haya dado a la montura.

FRACTURA GRAVE

En la mañana de hoy fué conducido al Centro de Socorros y asistido de la fractura grave de la clavícula derecha, el menor Orlando Ros y Manrique, vecino de Buen Viaje 15, en Pueblo Nuevo, quien se causó dicha lesión al caerse de unos cantos donde se hallaba encaramado y que existen en la esquina de Buen Viaje y San Ignacio. Fué remitido al Hospital Civil, dándose cuenta del hecho al juzgado de Instrucción.

Alberto Lovio, corresponsal.

GRAN FIESTA BENEFICA EN LA FINCA «CONUCO» DEL DR. CABADA EN P. DEL RIO

PINAR DEL RIO, mayo 29.—DIARIO, Habana.— Mañana, a las nueve de la noche comenzará a celebrarse en la finca «Conuco», propiedad del senador doctor J. M. Cabada, la gran fiesta organizada a beneficio del Asilo de Ancianos de San José de la Montaña, la que constará de un gran baile y otras diversiones.

El pueblo, las autoridades y el comercio en general, cooperarán a esta obra caritativa, de la que son dignas organizadoras la señora Ursula Valdés de Benítez y varias distinguidas señoritas de la mejor sociedad de Pinar del Río.

Se espera que dicha fiesta resulte brillante y que obtendrá un gran éxito social y económico.— Felipe Díaz, corresponsal.

RADIO Y ELECTRICIDAD

A Cargo de ALBERTO GIRO

TRASMISIONES PARA HOY

C M W

9.30 a. m.—Sección de arte culinario y asuntos domésticos.
10.00 a. m.—Hora Blanquita Becerra por aplaudidos artistas.
11.00 a. m.—Hora Vitaphone, por la soprano Nena Cuenco y tenor G. Coronel.
12.00 m.—Concierto de los Cantantes Unidos de Cuba.
1.00 p. m.—Programa El Aguila.
1.30 p. m.—Crónica radio social.
2.00 p. m.—Hora Margto Alvarito, por notables artistas.
3.00 p. m.—Programa Fama y Fortuna.
4.00 p. m.—Servicio del DIARIO DE LA MARINA. Juegos de base ball.
5.00 p. m.—Programas comerciales.
6.30 p. m.—Teatro cómico por Otero-Sevilla, con Lolita Zabala y Mtro. Prats.
7.30 p. m.—Programa Southern Dairies.
8.00 p. m.—Hora El Crédito, a cargo de la famosa orquesta de Corman.
9.00 p. m.—Concierto por el Grupo de Arte Elegante, integrado por las señoritas Carmelina Pérez e Hilda Gómez, soprano; Arturo Hernández, tenor, y otros valiosos elementos.

C M B C

965 kilociclos. 310.7 metros.

12 a 1 p. m.—Hora Elixir Drosel. Programa a cargo del conjunto musical Sonora Matancera.
1 a 2 p. m.—Programa de música española.
2 a 3 p. m.—Hora comercial. Programa de música selecta.
3 a 4 p. m.—Hora comercial. Programa de música popular.
4 a 5 p. m.—Programa variado.

C M E L

1,500 kilociclos. 199.9 metros

4 p. m.—Programa variado.
6 p. m.—Programa español.
8 p. m.—Buenas noches.

C M C M

1500 kilociclos. 199.9 metros.

De 9 a 12 p. m.—Programa a cargo del tenor Sáez Medina y su grupo de cantantes, integrado por el tenor Francisco Quevedo, el guitarrista Carlos Vargas y los cancioneros Odilio Rodríguez y Rogelio Girbán, pianista acompañante, Raúl Martínez, con la cooperación del sexteto Lirio Rojo.

C M C W

1285 kilociclos. 233.4 metros.

De 11.00 a 12.00 m.—Hora de noticias de sociedad, alternando con música selecta.
De 12.00 a 1.00 p. m.—Hora de música popular con el jazz band Novelty.
De 1.00 a 7.00 p. m.—Hora Miscelánea. Música, recitaciones, conferencias y noticias diversas.
De 7.00 a 8.00 p. m.—Hora Deportiva.
Noticias, crónicas, reseñas, resultados de eventos y charla futbolística a cargo del señor J. M. Martínez Crespo, secretario del Deportivo Centro Gallego, alternando con la orquesta de Ricardo de Peña, la parte cantante a cargo del señor Felipe de la Paz.

C M X

730 kilociclos. 410.9 metros.

8.00 p. m.—Hora Bohemia, como sigue:
1.—Bailables por la orquesta.
a) Danza.
b) Fox trot.
c) Tango.
2.—Alma llanera. Joropo venezolano, por el cantante típico venezolano Nicolás Vale Quintero.
3.—Bailables.
a) Danzón.
b) Vals.
4.—Opio y ajenjo. Bambuco por Nicolás Vale Quintero.
5.—Son. Por la orquesta.
6.—Estreno del diálogo por los artistas del teatro sintético del aire, Alfredo de Lauro y René Condenova.
7.—Tango por la orquesta.
8.—El angel de mis amores. Vals venezolano, por Nicolás Vale Quintero.
9.—Bailables por la orquesta:
a) Danzón.
b) Fox trot.
10.—Mi bandera. Joropo venezolano por Nicolás Vale Quintero.
11.—Danzón. Por la orquesta.
12.—Final.

C M X

890 kilociclos. 336.9 metros.

De 12 m. a 1 p. m.—Programa por la orquesta Valdespí. Danzones y danzonetes cantados por Fernando Collazo.
De 1 a 1 y 30 p. m.—Programa por la orquesta Valdespí.
De 1 y 30 a 2 y 30 p. m.—Tangos, boleros y canciones por el barítono Carvajal, acompañado por «Cuco» Martínez.
De 8 a 9 p. m.—Hora artística Hermanos Acebal.
De 9 a 10 p. m.—Hora radio Clarion. Programa bailable.
De 10 a 11 p. m.—Un ameno y variado programa.
11 p. m.—Buenas noches. Hasta mañana.

C M C A

1223 kilociclos. 244.7 metros

3.00 p. m.—Música clásica.
4.00 p. m.—Música popular.
4.30 p. m.—Programa a cargo de la orquesta de Oreste Rodríguez, con el cantante Tata Gutiérrez.
5.30 p. m.—Hora Hollywood.
9.00 p. m.—Programa variado.
10.00 p. m.—Bailables.
11.00 p. m.—Buenas noches.

C M B Z

1010 kilociclos. 296 metros.

A las 9 a. m.—Hora radio social y teatral.
Selecto programa de música variada. Noticias sociales y teatrales.
A las 11.30 p. m.—Hora El Mundo. Música variada.
A las 12 m.—Hora oficial. Estado del tiempo.
A las 3 m.—Hora radio Víctor. Música variada.
A las 4.30.—Hora cinematográfica a cargo del señor Roger Callejas.
A las 6 p. m.—Hora comercial. Música variada.
A las 6.30 p. m.—Hora infantil a cargo de la señorita Isabel María del Monte.
A las 8 p. m.—Hora radio Víctor. Programa a cargo de la soprano señorita Rosario García Orellana. Acompañada al piano por la señorita María Orellana. En este programa tomará parte el cantante de canciones cubanas Guyón.
A las 9 p. m.—Hora El Mundo Salas.
A las 10 p. m.—Hora radio comercial. Música bailable. Noticias mundiales.

C M C Q

1150 kilociclos. 260 metros.

10 y media a 11 a. m.—Ejercicios físicos.
11 a 12 a. m.—Orquesta Julián Fiallo y cantante.
12 a 1 p. m.—Hora comercial.
1 a 2 p. m.—Hora Don Porfirio.
2 a 3 p. m.—Hora con la orquesta Armando Beltrán.

W L W

700 kilociclos. 428 metros.

Crosley Radio Corporation. Cincinnati, Ohio.
7.30 p. m.—Programa desde New York.
8.30 p. m.—Orquesta.
9.30 p. m.—Comedia y orquesta.
1.30 a. m.—Buenas noches.

EL INSTITUTO "V. EMANUELE"

El próximo día primero será la inauguración. El Horario

La inauguración de los «Cursos de Alta Cultura Italiana» en el Instituto Vittorio Emanuele III», que preside el señor ministro de Italia, será el próximo día primero de junio, como hemos anunciado, de 4 a 5 de la tarde, con una disertación en lengua castellana del doctor Isidoro Corzo, a cuyo cargo está el curso completo de «Historia de la Música Italiana».

El horario para el restante de la semana es el siguiente:

Martes.—De 4 a 5, primera lección de Literatura Italiana (en lengua castellana).

Miércoles.—De 3 a 4, primera lección de Literatura Italiana (en lengua italiana).

Jueves.—De 3 a 4, primera lección del «Curso de Lectura Dantis» es decir la lectura y el comentario de la «Divina Comedia», (en lengua italiana).

Viernes.—De 5 a 6, primera lección de Geografía de Italia (en lengua italiana).

Las clases del nuevo «Curso Inferior de Lengua Italiana» (para las personas que inician el estudio de este idioma) serán los martes, jueves y sábados de 2 a 3, mientras las del Curso para Profesionales (Sección Jurídica) serán los lunes y viernes de 5 a 6 p. m.

Para las adhesiones al Instituto, dirigirse a su sede: Julio de Cárdenas número 1, altos (antes San Juan de Dios), entre Aguiar y Habana. Teléfono: M-8486.

MUY SENTIDOS FALLECIMIENTOS

Se trata de dos señoras muy estimadas en Alquízar

Alquízar, Mayo 29. DIARIO, Habana.—En la finca El Brillante, de éste término, ha fallecido la señora Gonzala Mercedes León de García, de 71 años, modelo de esposa y madre amantísima, que tras prolongada enfermedad dejó de existir ayer. A su sepelio acudieron numerosas personas, que en máquina y a caballo rindieron el testimonio de sus simpatías a la extinta.

Reciban nuestro sentido pésame todos los familiares de la señora León de García y, particularmente, nuestro amigo el señor Marino León, her mano de la finada y su hijo Pablo García, miembro del Cuerpo de la Policía de este Municipio, que siempre demostró el cariño que profesaba a la autora de sus días.

OTRO FALLECIMIENTO

Esta tarde se verificó el sepelio de la señora Catalina Monzón viuda de Martínez, que tras prolongada y grave enfermedad falleció, sin que los recursos de la ciencia pudieran evitarlo, dejando en la mayor desesperación a sus cinco hijos. Descanse en paz la bondadosa dama y quiera Dios que sus inconsolables hijos alcancen la resignación cristiana necesaria para sobrellevar tan rudo golpe. Reciban mi más profunda condolencia.

G. Posada.

MAÑANA CELEBRARA SUS COMICIOS LA ALIANZA NACIONAL FEMINISTA

Mañana, domingo, en el local de su residencia, Malecón número 333, celebrará Junta General de elecciones la Alianza Nacional Feminista, para designar la directiva que regirá a la institución durante el bienio 1931-1933.

Aunque oficialmente sólo ha sido presentada una candidatura, las afiliadas pueden elegir libremente a cualquiera otra asociada de su simpatía, utilizando al efecto la columna en blanco.

PARA LOMBRICES
Un remedio eficaz para expulsar lombrices
PARA NIÑOS Y ADULTOS
Absolutamente Inofensivo
DE VENTA DESDE 1927

Todo depende de *saber manipular la cocina*

El Depto. de Servicio Doméstico que acabamos de organizar, integrado por señoritas expertas en el arte de cocinar cómoda, rápida y económicamente USANDO GAS, se halla a su disposición para explicarle cuidadosamente todo lo relacionado con la debida manipulación de la cocina de gas y demostrar SU ECONOMIA DE OPERACION.

AHORA

que Ud. puede convencerse personalmente del aspecto económico de su consumo, es su GRAN OPORTUNIDAD para adquirir una de las modernas

COCINAS DE GAS "HARDWICK"

que ofrecemos a nuestros consumidores de la capital en estas

SORPRENDENTES BASES:

Abonamos $10.00 por cualquier cocina vieja que se nos devuelva.

Concedemos catorce meses para liquidar el resto.

No pedimos ni un centavo de entrada para entregar la nueva.

Instalación completamente GRATIS (incluyendo 10 pies de tubería)

10% de descuento por pago al contado.

NADA PIERDE

con visitarnos y conocer así, detalladamente, las innumerables ventajas que le ofrece esta moderna cocina de gas.

De Exhibición y Venta en:

La Casa Grande — Galiano y S. Rafael
L. Sosa y Cía. — Obrapía y Aguacate
y en todas nuestras Sucursales en la Habana.

Cía. Cubana de Electricidad
A las Órdenes del Público

DESESTIMADA UNA ALZADA

El impuesto por extracciones de dinero. Préstamo de los E. Unidos

Desestimada en el recurso de alzada interpuesto por la firma H. de Cabañas y Carbajal, en el estado de cuentas corespondiente a los tres últimos trimestres del año fiscal 1927-1928, contra resolución del Fondo Especial de O. Públicas, lo ha declarado sin lugar, confirmando en todas sus partes la resolución dictada, en el sentido de que se cobre la cantidad de $307.60 sobre operaciones de documentos librados a cargo del extranjero por un total de $123.039.39 por constituir extracciones directas de dinero o su equivalente gravadas con el impuesto del ¾% de acuerdo con lo preceptuado en el artículo 17 de la ley de 15 de julio y Reglamento para su ejecución.

La cantidad de $123.039.39 procede de préstamo concertados y recibidos en los Estados Unidos de América y no es menos cierto que esa suma ocasionó una entrada indirecta, es decir, que la Compañía la recibió subjetivamente y al figurar anotada en la cuenta de Caja de la Compañía residente en Cuba, fué por lo que ésta pudo hacer uso de ese efectivo, librando documentos contra ella desde Cuba, por lo cual disminuyó su saldo en relación con lo girado, es indudable que ello constituye una extracción indirecta de dinero o su equivalente, desde el territorio nacional, supliendo al dinero efectivo el documemnto que se expide, el que forzosamente por la índole de las operaciones de contabilidad origina una anotacion de salida de Caja, que es la determinante de la extracción indirecta a que alude el artículo 17 de la Ley de 15 de julio de 1925.

NEVERAS TRADE MARK OSOBLANCO
PORCELANA Y ESMALTE
EN MUEBLERIAS Y FERRETERIAS

Habana, diciembre 8, 1930.
Dr. Arturo C. Bosque,
Habana.
Muy Sr. mío:
Lo felicito por su magnífico preparado *Pepsina y Ruibarbo Bosque* que me ha curado completamente de una dispepsia muy molesta que me hacía sufrir enormemente. Pesadez en el estómago, digestión lenta y laboriosa, y un malestar que no podía dominar.
Sin otra cosa, queda de Ud. atta. s. s.
Otilia Conde de Domínguez

DESCUBREN LOS EXPERTOS UNA CASA EXPENDEDORA DE DROGAS

En Príncipe, 12, altos, tenían establecido el ilícito negocio. Denuncia por hurto. Chauffeur acusado. Un padre sustrae al hijo

En los altos de la casa Príncipe número 12, el teniente Calvo y los expertos Olave y Balmaseda, detuvieron ayer tarde a la joven Rosa Pérez Rodríguez, natural de la Habana, de 24 años de edad y vecina de la calle de Novena en el Reparto Lawton Batista, la que se hacía acompañar de María Fernández, de 34 años y cuyo domicilio se niega a exponer.

VICIOSAS

Según ha podido comprobar la policía, se trata de dos viciosas de las drogas heróicas, extremo que lo comprueba el aspecto de las mismas. Ambas concurrieron a dicha casa a adquirir drogas de los inquilinos de la misma Armando González González y de su cuñada María Josefa Muñoz, que fueron detenidos.

DANDO CUENTA

Las citadas personas quedaron en la Sección de Expertos, hasta la mañana de hoy, que serán presentadas al Juez de Instrucción de la Sección Tercera.

CONTRA SU ESPOSO

En los Expertos compareció la joven Catalina Granados Hernández, de 18 años de edad y vecina de Sitios 72, denunciando que desde hacía algún tiempo se encontraba separada de su esposo Félix Díaz de la Cuesta, vecino de Santa Emmilia 74, quien desde entonces se negó a pasarle cantidad alguna para atender a la manutención de sus dos hijos, uno de los cuales nombrado Juan, por medio de su pariente un tal Juan Franchi Alfaro, se lo sustrajo, sin que haya podido inquirir su actual paradero.

CHAPLE ACUSADO

En los Exprtos denunció el artista Manuel Colina Morales, vecino del edificio «La Prensa», que un sujeto conocido por Chaple, tramoyista, había desaparecido con varios objetos de teatro que le entrego en depósito, perjudicándolo en 80 pesos.

CHOFER ACUSADO

Denunció Armando García Morejón, vecino de 10 de Octubre 559 y medio, en la Víbora, que en días pasados le alquiló el auto de su propiedad, número 26385, a Miguel Angel González Marrero, el que le dejó el vehículo abandonado en 10 de Octubre y Milagro, comprobando que el mismo tenía averías que aprecia en 40 pesos.

ESTAN PROCESADOS

González negó la acusación, pero en su poder se le encontraron dos citaciones del Juzgado de Instrucción de la Sección Segunda, que lo tiene procesado en dos causas por hechos análogos y por los cuales fué acusado por el Sargento Graña.

FOLLETIN 16

COLECCION «PRINCESA»
(NOVELAS ESCOGIDAS)
XXVI

HIPOCRITA

(SAINTE NITOUCHE)
POR
M. DELLY
Traducida por Felipe VILLAVERDE
PRIMERA EDICION

(De venta en «La Moderna Poesía»)

Rupertito! dijo riendo el conde de Rodenec. Ya me gustaría verte en la faena. Mandaremos traer un tigre, muy pequeñito, para comprobar tu valentía.

—¡Lo mataré!—repitió soberbiamente el niño.

—¡Yo yo también!—añadió Pepita.

Eloy la levantó en brazos.

—Mira, Josefa, un tigre es más grande que Moro y mucho más malo. No obstante, tenías mucho miedo de mi pobre perro.

—Pero ya no lo tengo... ya no tengo miedo de nada.

—Muy bien, lo veremos. Entretanto idos todos a jugar al jardín.

A petición de la condesa, Musia la acompañó a su cuarto. La condesa quería pedirle su opinión sobre un bordado que había concluído.

Mientras lo buscaba en el cajón de un mueble, Musia echó a su alrededor prolongadas miradas investigadoras, como calculando el valor de los objetos preciosos que adornaban aquella estancia, decorada por encargo del conde con el lujo oriental a que estaba acostumbrada su mujer.

La condesa, al volverse, hizo caer un brazalete puesto en el borde de la repisa de la chimenea. Musia se apresuró a recogerlo y lanzó una exclamación admirativa.

—¡Maravilloso trabajo de cincel!... ¡Con qué arte están engarzadas estas piedras!

—Sí, es muy bello y para mí es además un recuerdo muy querido. Mi marido me lo ofreció unos días después de nuestros esponsales... ¿Le gustan a usted las joyas, Musia?

—Verias en los otros, sí. Pero personalmente no me interesan. Amelia se admiró mucho el otr odía cuando le dije lo mismo. Apenas me comprendía, pues ella siente verdadera pasión, una pasión loca por las joyas.

—¿De veras? Nunca lo hubiera creído... Como no lleva más que una sortija y muy sencilla por cierto.

—Porque no puede llevar otra cosa... Mi tío, con su numerosa familia, no está en situación de pagar joyas a su hija. Pero piensa encontrar una compensación cuando se case. Hace unos días me dijo... en broma, naturalmente: «Mira, por joyas sería yo capaz de cometer un crimen».

—Indudablemente, lo diría en broma—aseguró riendo, la condesa.—No puedo concebir a Amelia criminal ni por todas las joyas del mundo... Mire usted, señorita, este es el bordado. Dígame, pues, lo que le parece.

—¡Magnífico! ¡Qué matices! ¡Es usted una hada, señora condesa!

—Y usted una aduladora, señorita. Dígame sinceramente, vamos a ver...

—Pero, señora, le hablo con toda franqueza, como es mi costumbre, bien lo sabe usted.

Y mientras hablaba, atontando a la condesa con la mirada y la sonrisa, sus dedos con un gesto que parecía casi inconsciente, acariciaban el brazalete sin soltarlo.

La condesa, poco observadora, no advirtió este detalle. Pero Arvati, la doncella, que estaba acurrucada en un rincón del cuarto, muy entretenido, al parecer, en una labor de aguja, no quitaba los ojos de la joven, y su mirada vigilante seguía el gesto de la mano larga y blanca que dejaba la joven en la chimenea como con pena.

Cuando la condesa y Musia encontraron en un claro del parque a Eloy y sus compañeritos, vieron a Teo, Micaela, Marichu, y Juan y aun el pacífico Pedro rodeando a Rupertito y Josefa, rojos y confusos, y burlándose visiblemente de ellos, mientras Eloy sonreía con malicia.

—¿Qué ocurre?—preguntó la condesa.

—Les están reformando el genio—dijo el joven a media voz.

Y más alto, añadió:

—Estos dos valientes que no tenían miedo a nada, acaban de correr delante de una rata, cuyo tamaño está muy lejos de llegar al de un tigre. Ya ve usted que no he necesitado mucho tiempo para encontrar la ocasión de poner a prueba su valor.

—No prolongues demasiado su humillación, Eloy—dijo la bondadosa dama.

—¡Oh! ¡es excelente! Estos dos chiquillos tienen un amor propio muy vivo... ¡Ea! venid aquí, Rupertito y Josefa. En lo sucesivo ya sabréis que no hay que vanagloriarse por anticipado. ¿Lloras, Pepita? ¡Oh! Pero son lágrimas de despecho y yo no quiero verlas. ¡Conque a enjugarlas, y de prisa.

Se inclinó hacia la pequeña y le pasó el pañuelo por los ojos. Después se sentó en un banco del jardín y sentó a Pepita en sus rodillas.

—El otro día me prometiste contarme un cuento, Pepita. ¿Quieres contármelo ahora?

—Sí, señor... Había una vez una princesa que tenía cabellos de oro y ojos azules. Un día, una mala bruja la llevó a un castillo en lo más alto de una montaña. Entonces, un príncipe que tenía ojos negros...

La niña se interrumpió e inclinó para mirar mejor a Eloy.

—Creo que se parecía enteramente a usted—le dijo seriamente.

—¿Crees que sí, Pepita?

—Es posible—dijo con seriedad no menor Eloy.—Y dime, Pepita, ¿qué fué del príncipe de tu cuento?

—Pues el príncipe abrió la puerta del castillo, metió a la bruja en la cárcel y mandó que sacaran a la pobre princesa. Después se casaron y fueron muy felices... Esto es verdad ¿sabe usted?—añadió, sacudiendo un poco la cabeza.

—No lo dudo, Pepita.

Rupertito, que había escuchado con atención, dijo muy formal:

—Usted es el príncipe de ojos negros y será usted el marido de Amelia.

Las pestañas de Eloy se bajaron, velando un instante sus ojos. Pero el joven se echó a reir alegremente, sin turbarse.

—Pronto casas tú a las personas, Rupertito... Más vale que vayas a buscarme a Moro, que parece que rasca algo por allá.

—También yo voy a buscarlo—exclamó Pepita saltando al suelo.—A mí me obedece mejor que a Ruperto.

—¡No es verdad!—rectificó éste, mblestado.

—¡Es verdad! Y lo vas a ver... ¡Moro! ¡Ven, Moro, ven! ¡Ven, pequeño, ven!

—¡Pequeño! ¡Es tener atrevimiento!—exclamó Teo.—¡Si es más grande que tú!... Y lo vas a herir en su amor propio, al animal.

—A que no viene?—dijo Micaela.

—¿A que sí?... Moro, buen mozo, ven.

Pero ni la voz aflautada ni los bracitos tendidos hicieron efecto en Moro, que continuaba rascando al pie de un árbol.

—Habrá descubierto trufas—dijo Pedro.

Rupertito exclamó:

—¡Trufas! Es una cosa muy buena. Una vez comí yo. Voy a ayudar a Moro.

Y corrió al lado del perro Fué preciso que Marichu lo siguiera hasta alcanzarlo y lo arrancase de aquel lugar, porque sus manos, que ya las empleaba para rascar con tanta conciencia como Moro, estaban llenas de tierra.

—¡Es que se las comerá todas!—exclamó casi llorando.

—¡Tonto! ¡Pedro lo ha dicho en broma! ¡No hay tales trufas!

—Pues ¿por qué rasca?

—Es una costumbre de los perros. También Kif-Kif lo hace algunas veces en el jardín.

—Sí, pero yo no se lo he visto hacer nunca a Moro... Déjalo, Pepita, hay que ver lo que busca—gritó a la niña cuando ésta cogía el perro por el collar y trataba de levárselo.

—El señor vizconde ha dicho que se lo lleve—respondió dignamente Josefa.

—Está bien, Pepita—aprobó Eloy; —pero Moro se resiste... ¡Aquí, Moro!

El perro obedeció al punto y fué a apoyar su magnífica cabeza en las rodillas de su amo, volviendo hacia Pepita unos ojos que debían ser un poco burlones, puesto que la pequeña exclamó:

—¡Se está burlando de mí, el pícaro! ¡Qué feo se pone! ¡Ya no me gustas!

Y le volvió majestuosamente la espalda, con gran contento de todos.

Toda la familia desfiló a la mañana siguiente por el cuarto en que abuelita acababa de leer una carta de Francisco, único que faltaba en una reunión, pues aun le faltaban diez días para volver a casa. Amelia le ofreció un lindo gorrito bordado por ella. Musia un saquito de labor. Teo un dibujo hecho con gran secreto representando a Pascual y Josefa, muy parecidos, en verdad. Kif-Kif no faltaba en el cuadro, como observó Pepita muy contenta.

—El señor vizconde me ha dicho que no estaba mal y que podía aventurarme a ofrecérselo a usted, abuelita—explicó Teo.

—Lo creo, es muy bonito, hijo mío. Tendré siempre a la vista este retrato de nuestros dos benjamines y pensaré en tí cuando los contemple.

Pepita le tiró de la manga de la chaqueta a Juan y cuchicheó:

—Dime, Juan, Benjamín no era dos. ¿Por qué ha dicho «dos benjamines», abuelita?

—Porque vosotros sois los dos más pequeños.

—No, únicamente yo soy la más pequeña.

—¡Toma! ¡también está orgullosa de ese privilegio como si fuese un derecho de primogenitura!—dijo don Ruperto—. Puedes estar tranquila, que Pascual no te lo disputará.

M.E.C.D. 2016

PARA ELLAS Y PARA ELLOS

CONSULTORIO

Por la Doctora HERMINIA PLANAS

TRAJE DE VERANO

Modelo de Louise Boulanger—traje de verano blanco con chaqueta de shantung

SOLO

Por Ricardo J. CATARINEU

Salí. Por senda de ásperos abrojos
conmigo me llevé mi desconsuelo.
Levanté al cielo los llorosos ojos.
¡Qué indiferente a mi dolor el cielo!

Seguí. Crucé la playa, estremecido
de asombro y de vergüenza y de (terror
El mar cantaba con triunfal sonido.
¡Qué indiferente el mar a mi dolor!

Llegué. En tu sena, recliné mi frente,
y tú me viste, impávida, llorar;
como el cielo y el mar, indiferente,
hermosa como el cielo y como el mar.

Volví a salir, sabiendo ya en mi daño
que todo me era extraño alrededor...
y hasta dentro de mí llevo un extraño
que en mi dolor se burla, del dolor.

«DOLOROSA»

Puedo recomendarle eficazmente **contra su dolor de cabeza** el Agua de Colonia **Mentolada**, de Agustín Reyes. Se aplica en fricciones locales o en inhalaciones. Evite comer carne de res durante el verano. Aficiónese a la fruta de la estación.

«MARIA ELENA F.» Vedado.

Vería publicada la poesía pedida. Por si acaso la recorto y envío en el sobre franqueado suyo. Pediré para usted "Cartas de Ultratumba" no descuide leer este Consultorio.

«MUCHACHA MODERNA»

No tema, mientras el clima de Cuba —el verano— siga siendo el mismo, el abanico será siempre una necesidad de primer orden y como consecuencia, un motivo elegante de la toilette femenina. (Sin contar que los caballeros también hacen uso de él, llegada la hora) Pero vamos a las damas, tan acostumbradas al abanico, que hasta en invierno —nuestro benigno invierno— son muchas las que no abandonan el abanico, ¡cuánto más, en verano! La temporada presente son los abanicos marca C.D.C. «Fascinador» que es el nombre sugestivo de estos abanicos pintados sobre material finísimo imitación de cabritilla, los que triunfan. Con el atractivo además de llevar cada uno de ellos una cinta o brazalete con broches dorados para asegurar el abanico a la muñeca. Evitando la molestia de cuidarlo y asegurándolo contra probables pérdidas. Lindos paisajes pintados por ambas caras, ostentando la firma del artista. El precio increíblemente económico, al alcance de todas. De venta en las principales tiendas de toda la República. Pida Abanico «Fascinador» y asegúrese de que lleva el sello dorado con las letras CDC, por la arte interior de una de sus varillas mayores.

«BUENA CREMA»

CREMA DE ALMENDRAS

Esta crema es una de las mejores para el cutis, y puede fabricarse fácilmente en el hogar. Aventaja a las cremas de lilas y rosas, en que puede usarse también durante el día, pues no es en absoluto grasosa. Para prepararla, se tomarán cinco onzas de aceite de almendras, media onza de cera blanca, una onza y media de esperma de ballena, y un poco de ácido bórico ne polvo. Se coloca la cera blanca y la esperma en una ollita, para mezclar ambos ingredientes. Una vez unidos, se agrega el aceite de almendras y el ácido bórico, se retira la ollita del fuego y se revuelve el contenido, hasta que se enfríe. Entonces se vierte en tarritos.

«DAMA GRIS»

No soy muy partidaria de dar recetas de tinturas para el cabello. Creo más acertado indicarle una preparación ya acreditada, como por ejemplo: «Gotas Divinas» preparación vegetal hecha en el país obtenida despues de concienzudos estudios y experimentos científicos. No mancha y se aplica como cualquier aceite de tocador, sin requerir precauciones especiales. Para adquirir las «Gotas Divinas» o cualquier informe sobre ellas, diríjase a la «Botica Internacional» bajos del Hotel Plaza, Doctor R. D. Lorié) Teléfono M-4150.

PENSAMIENTO.

El corazón de un madre es el único capital del sentimiento que nunca quiebra y con el cual se puede contar siempre y en cualquier tiempo con toda seguridad. Muchas maravillas hay en el universo, pero la obra maestra de la creación es el corazón materno.

A. D. D.

Le bastará pedir pomada LILIANA en cualquier botica o droguería, departamentos de perfumería de nuestras tiendas elegantes o en la Droguería Sarrá (depósito general) para que inmediatamente le complazcan. El botecito vale dos pesos. Se aplica en fricciones del cuero cabelludo, una vez al día, no importa la hora. Siempre sería mejor valerse de un trozo de franela para frotar la pomada en la piel de la cabeza. Sea constante y verá crecer de nuevo su cabello lozano y fuerte.

¡CON RAZON!

—Y dices que el que ha derribado los dientes ha caído a tus pies?
—Sí, era un ladrillo.

REMEDIOS.

Al teléfono A-2298. Casa Wilson, Obispo 52 puede pedir el paquetico de la **Manzanilla de Mahon**, con la seguridad de que la tienen allí. Tómela en infusión caliente despues de las comidas y suprima el bicarbonato, que a la larga le perjudicaría.

CHARLAS DE BELLEZA

Para quitar las manchas de nicotina

La piedra pómez húmeda con peróxido, puede usarse para las manchas de debajo de las uñas. Límpiense con un cepillo. También las manchas de nicotina se sacan de esta forma.

Son unas manchas muy feas, impropias de una mujer de buen gusto y elegante.

PARA COMER BIEN

La Poule au Pot Roi Henri

Sírvase en una olla cuatro o cinco litros de agua y las siguientes legumbres en cantidad proporcional: coles, nabos, zanahorias y berzas.

Escójase una gallina de tamaño mediano y una libra de jamón ahumado. Hágase un picadillo fino con el hígado, el corazón y la molleja de la gallina, una media libra de miga de pan viejo, doscientos gramos de jamón, perejil un diente de ajo. Mézclese bien el conjunto con dos huevos frescos. Sazónese fuertemente con sal, pimienta y especies diversas. Echese este relleno en el interior de la gallina y cósase con hilo fino.

Cuando la olla con las legumbres está en embullición se coloca dentro la gallina ya rellena y se deja hervir a candela lenta por espacio de tres horas.

MACARONI EN TIMBALE

Echese media libra de macaroni en una cazuela con agua, sal, pimienta y 30 gramos de mantequilla. Hágase hervir hasta que el agua quede consumida. Póngase media libra de gruyere y parmesán rapén, mézclese con el macaroni, agréguese 30 gramos de mantequilla y algunas cucharadas de jugo de carne; mézclese un poco de carne de filete de pollo cortado en dados, champignons y trufas picados. Sírvase el conjunto en un molde bien engrasado con mantequilla y recúbrase con pasta de harina, teniendo cuidado de dejar un agujero en el medio para la respiración. Colóquese en el horno. Después de cocinar quítese la corteza de pasta, viértase en el interior buen jugo de carne, recúbrase y sírvase.

FUERTE-ENGORDA

OXOIDE

1 copa de 100 c.c.-½ lb. CARNE FRESCA

Alimenta sin cansar su

ESTÓMAGO

Sabroso - Aromático

EXIJA LEGITIMO OXOIDE

Varias veces al día

Jugo carne de 97% Extracto concentrado al 28% Dr. SIMPSON

PREPARADO POR

DROGUERIA "SARRÁ"

LA MAYOR

Sólo una muestra a cada persona mediante la presentación de TRES PERIÓDICOS COMPLETOS en la Droguería Sarrá.

Ungüento Cadum

para las

Enfermedades de la Piel

Los que han estado sufriendo por años de afecciones de la piel, irritantes, obstinadas y molestas, consiguen alivio casi al instante por medio del uso del Ungüento Cadum. Alivia al instante la picazón y quemazón y empieza a cicatrizar la piel inflamada, irritada o afectada después de la primera aplicación. Ha probado ser un gran alivio para millares de personas que durante años han estado sufriendo de eczema, acne (barros), granos furúnculos, úlceras, erupciones, urticarias, ronchas, almorranas, comezón, sarna, heridas, arañazos, cortaduras, lastimaduras, ásperos, postemillas, escaldadura, sarpullido, quemaduras, costra, margulladuras, etc.

HABANERAS

(Viene de la página SIETE)

MARGOT PAGENS

CUMPLEAÑOS

Ideal...
De arrobadora belleza.
Con unos ojos que sus pobladas cejas hacen aparecer como soles bajo arcos de triunfo según la frase del poeta.
Y por boca...?\
Por boca, un clavel.

Es la señorita Margot Pagens, hechicera Margot, en torno de la cual todo sonríe.
Celebra hoy su cumpleaños y con tal motivo se verá muy festejada por amigos y admiradores.
Yo le mando un saludo.
Con la expresión de mis simpatías.

EXCURSIONES MARITIMAS

Por mar.
Alegres excursiones.
Organizadas por la Compañía de Ferries y Lanchas de Cuba, de la que es gerente el doctor Enrique Zayas, popular hombre político.
Desde el Muelle de Luz hasta la Playa de Guanabo saldrán los ferries tres veces los domingos.
Durante la mañana, a las ocho, a las nueve y a las nueve y media, regresando por la tarde.
Son yates de alta mar.
Cerrados.
El ferrie **Guanabo** inaugura el viernes de la entrante semana unos bonitos paseos.
Saldrá cada hora del Muelle de Luz hasta la Plaza del Maine regresando al punto de partida.
Montado con cabaret.
Y restaurant flotante.
El Restaurant Suizo ha establecido a bordo del **Guanabo**, bajo la dirección de Otto Ott, un bar y servicio completo de comida.
Se podrá comer frente al litoral por la módica cantidad de un peso.
Las mesas se reservarán por los teléfonos M-4858 y M-3753.
Innovación plausible.
Que tendrá buena acogida.

PRIMERA COMUNION

JACINTO GONZALEZ RODRIGUEZ

Solemne ceremonia.
Lucida, brillantísima...
Celebrada días atrás en la severa Capilla de la Inmaculada.
En ella recibió el Pan de los Angeles, por vez primera, el gracioso y muy simpático niño Jacinto González y Rodríguez.
Fué un acto interesante.
Inolvidable.

CUMPLEAÑOS

Linda niña.
Que celebra hoy sus natales.
No es otra que María Eloisa Alvarez y Fornaguera, expresión suprema de la gracia, la simpatía y la belleza infantiles.
Hija de un culto y distinguido compañero, el doctor Isaac Alvarez del Real, director de **El Comercio**, y su esposa la interesante señora Rosa Fornaguera de Alvarez del Real.
Doce años.
Es la edad que cumple.
A las tres de la tarde, y en la residencia de sus padres, en San Lázaro 231, tendrá un recibo de sus amiguitos.
¡Felicidades!

DE DIAS

Otra festividad hoy.
Santa Emelia.
Está de días, y me complazco en saludarla, la distinguida señorita Emelita Basarrate.
En ella se asocian, como por arte mágico, la juventud, la gracia y la belleza.
Tenga un día feliz.
Son mis deseos.

Enrique FONTANILLS

Defunciones Ayer en la Habana hasta las Cuatro p. m.

Emilio Chi, asiático, 33 años, San Nicolás 79, miocarditis crónica; Alfonso Lan, asiático, 28 años, Rayo 26, bronquitis crónica; Geralda C. Valdés, negra, 6 meses, Concordia 136, bronquitis capilar; Octavio Nespeire, blanco, 15 días, Esperanza 43, gastro enteritis; Juan M. Martínez, mestizo, 75 años, Hospital C. García, hermaturia; Juan Padrón Reboso, blanco, 48 años I. del Cáncer, cáncer de la próstata; Noflu Franklyn, blanco, 26 años, Hosp. C. García, cáncer del hígado; Jaslin Andenson, mestizo, 20 años, H. C. García, apendicitis supurada; Benigno García, negro, 9 meses, H. C. García, gastro enteritis; Inocencio Brito, blanco, 45 años, H. C. García, tuberculosi spulmonar; Celino Mauriño, blanco, 36 años, Hosp. Municipal, fibroma uterino; María J. Donies, blanca, 27 años, Jesús del Monte, 301, celusión intestinal; Antoni oVizoso, blanco, 81 años, Quinta Dependientes, mal de Bright; Oscar Fernández, blanco, 30 años, Quinta Dependientes, fiebre tifoidea; una desconocida, negra, 60 años, Carlos III y Zapata, enfermedad orgánica del corazón; Miguel Manzano, blanco, 50 años, L. número 125, Vedado, cirrosis hepática; Gervasio Hernández, blanco, 75 años, Alvarado s.n., insuficiencia aórtica; Constantino Quintero, blanco, 51 años, Benéfica, nefritis; Teresa Bruce Leiva, blanca, 28 años, Hosp. C. García, quemaduras.

El Campesino Herido en Viñales, Falleció

El hecho sigue en el misterio y el presunto agresor, niega

VIÑALES, mayo 29.—DIARIO.—Habana.—En la tarde de hoy falleció en esta localidad el campesino Rogelio Machín, que ayer según dimos cuenta en nuestra anterior edición, apareció gravemente herido en una cañada del Barrio de Cuajaní, de este Término y que presentaba diversas lesiones y graves síntomas de conmoción cerebral.

Machín murió sin haber recobrado el conocimiento y por lo tanto, sin llegar a prestar declaración alguna sobre la forma en que fué herido.

El hecho continúa rodeado de misterio, aunque se espera que las activas investigaciones que vienen practicando las autoridades, permitan conocer pronto la verdad de lo sucedido.

Jesús Torres, el joven de 23 años que fué detenido como presunto autor de las lesiones de Machín, a causa de que recientemente tuvo un disgusto con el occiso, niega rotundamente las imputaciones que se le hacen.

Al cadáver se le practicará la autopsia.

Corresponsal.

Sigue el Problema del Pan en Cruces

La Sanidad debe intervenir. Muerte de Ruben Díaz Sanchez

Sabido es que de distintos pueblos de la provincia de Santa Clara se viene introduciendo pan en Cruces, con grave perjuicio de las industrias establecidas en esta, pues no hay que olvidar que aquí tenemos cuatro fábricas de pan, cuyos empleados residen y tienen sus familias en Cruces; queremos decir con esto que mientras otras industrias que no son de aquí, vienen a llevarse el dinero sin provecho para la localidad las industrias de Cruces sufren mermas en sus respectivos negocios.

Pues bien ya que esto viene sucediendo justo es que si la Sanidad exige a las panaderías locales la encartucho completamente cerrado, los panaderos que vienen a Cruces de otros pueblos cumplan ese requisito lo que no hacen actualmente.

El Dr. Calleja que es un celoso cumplidor de sus deberes, no debe permitir que esto siga ocurriendo.

RUBEN DIAZ SANCHEZ

El viernes 22 se efectuó el sepelio del infortunado jovencito Ruben Díaz Sánchez, hijo queridísimo de los esposos Mercedes Sánchez de Díaz y Daniel Díaz.

Fué una verdadera manifestación de duelo popular, pues tanto Ruben, cómo sus queridísimos familiares gozan en Cruces de la general estimación.

Hace algún tiempo una penosa enfermedad se había apoderado del débil cuerpecito de Ruben.

Hasta sus atribulados padres, hermanos y demás familiares, enviamos nuestra mas sentida expresión de condolencia.

Joaquín Hernández Pianas, Corresponsal Especial.

VILLACLAREÑAS

por ARMANDO A. MACHADO

De índole literaria.

Celebrada fué conforme se había anunciado, en el Templo de la Sociedad Villaclara número 16, majestuoso edificio levantado ha poco en Máximo Gómez esquina a Conyedo.

Organizada con gran acierto por el Campamento Villaclara número tres, de la que es su principal Jefe nuestro buen amigo Ingeniero Tomás Zanoletty Arias de la Reina.

A las nueve de la noche dió comienzo el acto, estando la presidencia integrada por nuestras autoridades siguienetes: Alcalde Municipal Gabriel Ugarte, Gabriel Medina, representando al joven Gobernador Vazquez Bello, Doctor Angel Estapé, Directorde la Granja Agrícola «Juan Bautista Jiménez», señor Sergio R. Alvarez, Presidente del «Ateneo Villaclara», Capitán Salvador Barrero, en representación del Coronel Jefe del Distrito Militar, Emiliano Amieli y otras personalidades.

El programa desarrollado fué el siguiente:

Himno Nacional por la Banda de Música Municipal.

Breves palabras por el Jefe del Campamento señor Zanoletty Arias de la Reina, explicando los ideales de esa sociedad.

Discurso por la señorita Victoria Portieles, culta profesora de Instrucción Pública.

Discurso por el señor Bernardo Guzmán, a nombre de la sociedad Rebecas de Villaclara.

Discursos por los doctores Angel Estapé y José Alvarez del Portal.

Hizo el resumen el Ingeniero Tomás Zanoletty. Nuestra laureada Banda de Música, en los intermedios, ejecutó algunas piezas de su selecto repertorio.

Entre la concurrencia pude anotar a las siguientes señoras:

Edelmira A. de Zanoletty, Juana Delgado de Yanes, Lutgarda Bustamante de Ginoris, Josefa Pérez de Olmo, Rosa M. Jiménez de Romero Palmenia Zaita de Pérez, Ernestina Pérez de García, Victoria F. de Blanco, Zoila L. de Catoya, María E. de Portieles, Consuelo Gutiérrez de Guzmán, Caridad García de Zamora, Elvira E. Viuda de Hernández.

Entre las damitas las siguientes:

Margot González, Emilia Zanoletty Rafaela Yanes, Carmen H. Zanoletty, Dora Yanez, Nelly Sánchez Enriqueta Méndez, Milagros Rodríguez Cueto, Rosario Moreno de Ayala, Juana Enriquez, Luz Morejon, Cristina Paz, Angela García, Estrella Alvarado Ana A. Morlanes, María Emilia Peña Lina Zaita, Santa Zaita, Carmen Pacheco, Felicidad Corredera, Florinda Corredera, Edelmira Rodríguez Josefina Corredera, Floria Esther Rodríguez, María R. García, Antonia Valdés, Carmen Abreu, Clementina Hernández, Georgina Romero, Hilda Romero, Obdulia Borroto, Asunción Zamora, Blanca Borroto. Sarah González Peña, Isabel Zaroza, Servia Romero, Angélica Zaroza, Juanita Quevedo, Sara González, Rita Quevedo Caridad Quintero, Isabel Alemán y Rosita Quintero.

HUESPEDES DE HONOR

Lo serán mañana del Villaclara Tennis Club.

El binomio Volmer-Upmann.

Los ases del tennis en Cuba, que a su regreso de la República de Santo Domingo, galantemente han querido ofrecer a nuestra sociedad unas exhibiciones de esa rama del sport en la que ellos son los magos en Cuba

Los doctores Gustavo Volmer y Germán Upmann.

Grandemente agasajados han sido en aquella república y mañana Villaclara, la ciudad de Marta, se apresta a rendirles homenajes.

Los muchachos del Villaclara Tennis Club ante su visita han acordado el programa siguiente

Día 31, de 10 a 12 del día: Recibimiento de los ases del tennis por nuestras principales autoridades

Dos de la tarde, paseo por la ciudad, visita a las sociedades y edificios públicos.

Anteriormente les será ofrecido por los tennistas villaclareños doctores Virgilio Díaz, José A. Riera y Alberto Delfín Miranda, un almuerzo en el hotel «Suizo»

De tres a cinco de la tarde, exhibiciones de tennis.

De cinco a ocho de la tarde, un champagne de honor en la coquetona glorieta del Villaclara Tennis, la que se encontrará repleta de bellas damas que darán con su elegancia y gentileza mayor lucimiento a los actos que en honor de los visitantes se ofrezcan.

Terminado el champagne, se bailará.

A las ocho de la noche en el hotel «Suizo», se les ofrecerá un espléndido banquete de cien cubiertos

De prolongar su estancia en Villaclara hasta el lunes, en esa mañana se les ofrecerá en la glorieta del Villaclara Tennis un desayuno.

De doce a tres, almuerzo bailable en el Tennis; a las cuatro, exhibiciones de tennis.

Integran la comisión organizadora los jóvenes Miranda, Virgilio Díaz, José A. Riera, Alfredo Anido, Rafael Silva, presididos por el Presidente de la Sociedad Pepe Veitía.

El programa es digno de nuestros huéspedes.

Será éste un nuevo triunfo para esta joven sociedad.

ENTRE NOSOTROS

Los jóvenes esposos Díaz-Arencibia.

Villaclareños que residen en la capital, haciéndonos honor con su refinamiento y distinción.

El Meme Díaz, hermano de Clarita Díaz de Tristá, en su mansión de la calle de Tristá y Avilés, pasa una temporadita.

Ahí son muy cumplimentados y muy admirada Rosalío Arencibia de Díaz.

Una gran figura de Villaclara, familiar muy allegado a nuestra inolvidable Marta Abreu.

Por vía de la ruta central hicieron su viaje hasta Villaclara.

Mi saludo.

3 GRANDES PERIODICOS POR 1.60 Al mes

DIARIO DE LA MARINA

INFORMACION y ORBE. Llame al A-2425

La mayor sorpresa del año

Desde HOY Sábado

Vean Algunos Precios:

Crepé Mongol de seda, en clase finísima y 60 colores	Ahora a $0.60
Superior Seda Espejo, inglesa en todos colores (era de 0.80)	Ahora a $0.55
Precioso Shantung Japonés de la mejor calidad (era de $1.25)	Ahora a $0.90
Magnífico Holán Francés de lino puro, en colores (de $0.50)	Ahora a $0.32
Chiffones Estampados son dibujos originales (eran de $2.00)	Ahora a $1.00
Crepé Mongol Estampados con dibujos preciosos (eran de $2.10)	Ahora a $1.25
Voiles Ingleses Estampados con dibujos nuevos (eran de $0.30)	Ahora a $0.18
Peter Batista estampados, más de 60 dibujos (eran a $0.35)	Ahora a $0.20
Shantung Japonés con preciosas estampaciones (era a $1.40)	Ahora a $0.75
Cotanza Inglesa superior que era de $2.25 (una pieza con 10 varas)	Ahora a $1.20
Holán Blanco de Lino superior, 1 pieza con 10 varas (era a $4.50)	Ahora a $3.00
Medias de Muselina con costura en todos colores (eran a $0.55)	Ahora a $0.35
Medias de Seda pura en todos colores (garantizadas (eran a $1.75)	Ahora a $1.15
Bloomers Irrompibles de seda en colores (eran a $0.50)	Ahora a $0.35
Toallas Inglesas superiores buen tamaño (eran a $0.35)	Ahora a $0.20
Tela antiséptica «Red Star» en 18 pulgadas (era a $1.25)	Ahora a $0.98
Trajes para niños de 1 a 7 años. Eran de $1.00 y $1.25 (cada traje)	Ahora a $0.60
Cretonas Inglesas preciosas más de 100 estilos (eran a $0.30)	Ahora a $0.15
Pañuelos para hombres con finos estampados (eran a $2.00)	Ahora a $1.00
Calcetines H. R. 77 legítimos, cuyo precio era de $0.70	Ahora a $0.55
Corbatas de alta novedad y magnífica calidad (eran de $1.00)	Ahora a $0.50
Camisetas P. R. 382 legítimas, talla primera (media docena valía $8.00)	Ahora a $6.25

La Elegante

NEPTUNO - 48

casi esquina a Aguila

Notas de Sociedad Desde Nueva Gerona

Suntuoso baile en la Sdad. Popular Pinera. Asistentes

Los preparativos para el baile del 20 de Mayo eran la nota saliente entre la juventud bailadora de Nueva Gerona, Isla de Pinos; por ello resultó la más sugestiva fiesta que se recuerda celebrada en ésta localidad.

El salón de la «Popular Pinera» lucía resplandeciente de flores, música, luz y mujeres encantadoras.

¡Nunca se vió tan bello!

Antes de reseñar la concurrencia quiero enviar mi entusiasta felicitación al buen amigo señor José Manent, presidente de dicha sociedad, luchador incansable, cuyo bondadoso carácter hace mayor la unión entre sus asociados.

Tan numerosa era la concurrencia que invadía el salón que resultaba difícil rendir culto a Tersipcore.

Entre las señoras. En primer término la distinguida esposa del presidente de la sociedad, la señora Andrea S. de Manent; Adelaida S. de Fernández; Adolfina R. de Guzmán; Amelia S. de Fernández; Teresa V. de Pino; Cruz O. de Miguillón; Mercedes S. de Breuil; Teresa de Lago; Rosa de Rodríguez; Agueda H. de Romillo; Angela Ll. de Hernández; Nena R. Vda. de Valdés; señora de Gardulio; Leonor de García y un grupo de bellas y jóvenes damas, Eve lina F. de Bayo; Esperanza R. de Gómez; María M. de Rodríguez; Modesta S. de Rodríguez; Emilia R. de Martínez; Paula M. de Blanco; Enriqueta G. de Quesada y Rosa Ma. Q. de Otaño.

Entre las señoritas: Las simpáticas hermanitas Delfina, Evangelina y Rosalina Fernández, Blanca Vázquez, María González y Paderma Fernández, tres rubias blondas y bellas; Amparito y Ernestina López, Emilia González; Onelia Guzmán, Carmita González, María y Evangelina Hernández, María Antonia y Sita Sarduli; Amanda y Acelia García; Rosalina y Sofía González.

Un grupito alegre: Esther y Raquel Bruell, Cirila Fernández, Estela Aguilar, Ilda Ferbeira y Amparo Alfonso; Eloina Fernández; Cira Pino, Caridad Romillo; Virginia y Evangelina Romillo y Emilia Reyes, y para terminar, una trigueña adorable, la gentil Adriana González, que posee unos ojos negros encantadores.

Y estas bellas jovencitas, lindos capullos recién abiertos: Eida y Elida Fernández, Georgina y María T. Pino, Nenita Ferreira, María E. Trespalacios y Ofelia Reyes.

Las piezas bailables fueron ejecutadas por la orquesta del profesor Lago con verdadera maestría, viéndose obligado a repetir no pocas.

UNA VELADA BENEFICA TENDRA EFECTO EN BREVE EN GUANAJAY

A favor de la sociedad «Centro Progresista». El homenaje al Dr. García Valdés. Drama en el «Vicente Mora». Duelos

LA PROXIMA VERBENA

Grande es el entusiasmo que reina con motivo de la próxima Verbena a celebrarse en nuestro Parque de Recreo a beneficio de la Sociedad «Centro Progresista».

Los días 6 y 7 de Junio serán de gratísimo e imperecedero recuerdo para Guanajay.

He aquí la distribución hecha de los kioskos:

Barrio Cubano: Señora Cira Francés de Sojo.

Barrio Español: Señora María Victoria Gorostola de Más.

Barrio Mejicano: Señora Juana Casteleiro de Rivero.

Barrio parisien: Señora Cristina Alfonso de Fernández.

Barrio Hebreo: señora María Stokhamer.

Barrio Chino: señora Cándida Rosasa Milián.

Cabaret Ensueño: Señora Francisca Mazpule de Pérez.

Barrio de la Cremería de Ward

Habrá, además, funciones teatrales

La música contratada es la de los hermanos Palau, el Jazz Quintero y Bohemios y los sextetos «Orquidea» y «Occidental».

Y dos Bandas.

EL HOMENAJE DEL 31

Será a las dos de la tarde, y en el teatro «Vicente Mora» conforme ya tenemos informado desde estas mismas columnas.

El homenaje lírico-literario-musical al doctor Pedro García Valdés, Superintendente Provincial de Escuelas de nuestra Provincia.

Pequeño será el elegante coliseo para contener lo inmenso de la concurrencia.

El programa confeccionado es selectísimo y bastante extenso.

El resumen estará a cargo de un distinguido profesional, famoso ya por su gallarda oratoria: el doctor Samuel Cruz, distinguido galeno de Mariel.

AL ABRIRSE LAS VIOLETAS

Tal el título de un nuevo drama en un acto y cinco cuadros que subirá a la escena del «Vicente Mora» la noche del próximo 31, riginal de nuestro joven amigo Miguelito López.

La señora Celia Adams y las señoritas Mercedes Mariño y Bertila Fernández, integran el reparto, conjuntamente con varios jóvenes locales entusiastas aficionados, entre los que descuella el empresario del coliseo, el señor Renee Rodríguez.

Montaje, atrezzo y decorado serán completos.

Anticipamos un nuevo triunfo a Miguelito.

Sinceramente se lo deseamos

ENFERMA

En «Entronque» de la Herradura, (Vuelta Abajo), encuéntrase desde hace ya varios días, con el fin de reponerse un tanto en su quebrantada salud, la estimable joven señora Delia Valdés, esposa queridísima de nuestro amigo y compañero, el señor Herminio Díaz Guerra, empleado de nuestra Zona Fiscal.

Deseámosle un total restablecimiento.

OBITO

En Artemisa el 18 y el 21 en esta Villa, han dejado de existir dos ancianas respetables y muy queridas de esta sociedad: Margarita Palomio y Teresa Carvajal.

Descansen en paz.

NOE

M.E.C.D. 2016

Teléfono A-24-25 SUSCRIBASE AL "DIARIO DE LA MARINA", Llamando al Teléfono A-24-25 y le Enviaremos GRATIS "INFORMACION" y "ORBE" Teléfono A-24-25

DE DIA EN DIA

Decíamos anteayer, estudiando el conflicto entre el ferrocarril y la carretera, que los consejeros de Londres, al ponerse a esperar cachazudamente por la quiebra de las "guaguas", no habían contado con la resistencia criolla.

Y he aquí lo que a este respecto nos dice uno, que sin duda conoce el paño:

"Habana, mayo 28 de 1931.

"Sr. Tartarín de Tarascón.

"DIARIO DE LA MARINA.

"Habana.

"Estimado Tartarín: Leyendo su artículo de hoy, donde habla con respecto a la "resistencia criolla", quiero hacerle una observación: ¿Por qué no dice inconsciencia criolla?... ¿Sabe por qué? Sencillamente, porque el criollo espera a tomar medidas cuando ya no hay remedio posible para el enfermo y aquí el por qué de la "inconsciencia".

"El negocio de guaguas en el presente, es un fracaso completo para las compañías y una amenaza de muerte constante para sus viajeros.

"Ni guaguas ni ferrocarriles cubren gastos y los dos debían de vivir si hubiera legislación y se preocupara un poquito nuestro Gobierno de facto por la vida de sus semejantes.

"Al precio de menos de medio centavo por kilómetros no hay compañía de guaguas que pueda cubrir gastos. ¿Qué resulta entonces? Aumento en la mortalidad de la República. ¡Cómo! Pues, sencillamente, de la siguiente manera:

"Como no cubren gastos en los viajes, necesitan meter cincuenta personas donde sólo caben veinte, y como toda Empresa debe mantener un capítulo llamado "Desgaste y Conservación" (capítulo que debe estar en bancarrota), resultará que cuando estas guaguas comiencen a padecer de enfermedades serias y no se les atienda debidamente por falta de recursos, pues los médicos no trabajan de gratis (lo prohibe la federación), empezarán dichas guaguas a desmayarse y sucumbir en la carretera en forma de choques por mala dirección, volteretas por ruedas desajustadas; en fin, lo que le dije, aumentará la mortandad de la República y todo por la "resistencia" suya y la "inconsciencia" mía.

Suyo,

Indio Moderno.
(sin levita".)

Así hablaba Zarathustra: como este señor.

Tiene tanta razón, que ya anda por ahí un refrán que dice: "Perdiendo dinero, se aprende a guagüero".

Posiblemente él sea uno de los grandes expertos en la materia que se han producido por ese sistema y a los cuales de nada les sirve ya su experiencia, pues se han quedado en la pluma. ¡Como que los hay que no tienen ya ni el níquel para tomar la guagua, después de haber tenido una "flota rodada" más numerosa que la "Home Fleet".

Pero, débase lo ocurrido a la resistencia o a la inconsciencia, el caso es que los ferrocarriles se durmieron sobre sus laureles y cuando vinieron a ver estaban entumecidos.

Y su única esperanza estriba ahora, no en que se destruya la carretera—que está garantizada por unos cuantos años—sino en que se destruyan los vehículos que andan por ella haciéndole la guerra de tarifas, con tarifas inverosímiles.

Si esto ocurre pronto, aun puede resurgir el ferrocarril.

"E si non", tendremos que volver a pensar en el coche de San Fernando, por falta de otros medios de trasporte.

Tartarín de TARASCON.

Alcalá Zamora...

(Continuación de la PRIMERA)

ministros había renunciado y que el Gobierno «continuará en su puesto hasta que se formen las «Cortes Constituyentes».

DIFICULTADES POLITICAS Y ECONOMICAS ACOSAN AL GABINETE

MADRID, mayo 29 (A. P.)— Además de las dificultades políticas que van saliendo al paso al Gobierno, preocupa hondamente a los ministros la baja de la peseta, no sabiendo a qué atribuirla, pues todas las medidas punitivas adoptadas por el ministro de Hacienda, caso de que no hayan contribuído a precipitar la depreciación de la divisa monetaria, por lo menos no han dado el menor resultado positivo.

La peseta bajó hoy nuevamente, llegando a cotizarse a razón de 11.28 por dólar.

Contra el fenómeno monetario el Gobierno extrema sus medidas de rigor creyendo que en ellas está la solución de un problema tan complejo como el de los cambios. Se hacen esfuerzos para impedir los embarques de dinero al extranjero y constantemente se arresta a cuantos intentan violar las disposiciones de Hacienda.

El ministro de Hacienda Indalecio Prieto, ha dado instrucciones al Banco Hipotecario para que limite sus operaciones y para que conceda más créditos a los constructores al objeto de que puedan dar trabajo a los obreros desocupados.

En Sevilla, según los últimos telegramas, las organizaciones sindicalistas han anunciado que no acatarán las disposiciones del ministro del Trabajo, señor Francisco Largo Caballero, y piden que presente la renuncia. Por su parte el ministro del Trabajo ha ordenado a todas las organizaciones obreras que se abstengan de tomar parte en desórdenes.

El cuadro, pues, no puede presentarse más difícil: Alcalá Zamora repudiado por la izquierda por moderado; Indalecio Prieto fracasado como ministro de Hacienda, y Largo Caballero, combatido por los obreros asturianos, leoneses, catalanes y sevillanos.

MAURA AFIRMA QUE EL GOBIERNO LLEGARA UNIDO AL PARLAMENTO

MADRID, mayo 29 (A. P.)— El ministro de la Gobernación, señor Maura, declaró esta noche que en los primeros días de la semana entrante se convocará a elecciones constituyentes. El Gobierno se presentará unido ante las nuevas Cortes para dar cuenta de su labor. Pensar en una crisis ahora es totalmente absurdo.

—Los ministros—dijo Maura—llegaremos enteramente unidos al Parlamento. El Gabinete gobernará firmemente con toda energía, sin dejarse amedrentar por nadie.

Morir con Msica...

(Continuación de la PRIMERA)

afición a los pasos dobles de este, pide que le toquen uno, sea el que sea; y sin embargo no todos son de alta calidad. Pero el publicista financiero es por lo visto, un decidido **fan** de Juan Felipe Sousa.

Otro personaje, Mr. Green, Presidente de la Federación Americana del Trabajo, hace una elección que sorprenderá a más de uno: el famoso sexteto de **Lucia.** Inspirado, sin duda, de mucho efecto, pero demasiado mundano ante la majestad de la muerte.

No sé si alguno de los 100 interrogados habrá optado por el duo final de **Aida,** porque es lo último que cantan dos amantes que están muriendo en un subterráneo.

Pero, si, sé que Tunney, el célebre pugilista retirado, que fué soldado de Infantería de Marina, y ahora es un hombre rico, aficionado a las artes y a las letras, es, de todos los interrogados de la lista pequeña el que ha estado más acertado.

Su selección es la Marcha Fúnebre del **Crepúsculo de los Dioses,** de Wagner.

He de confesar que las óperas de ese compositor, las de su segunda manera, las que trajeron la famosa «música del porvenir» me han cargado sobremanera. Las he escuchado todas y he salido del teatro lamentando el haber empleado tan mal mi dinero.

Pero cuando oí esa Marcha Fúnebre recordé algo dicho hace años por un crítico francés Camilo Bellaique en la **Revista de Ambos Mundos,** apropósito de una de las óperas de Wagner, de su primera manera. Esto:

—Cuando Wagner ha hecho música como la de todos, la ha hecho como nadie.

Imposible describir esa obra ni composición musical alguna. Hay que oirla para apreciarla. Wagner tiene tres marchas que son buenas: la de **Rienzi**—ópera de escuela italiana, la de **Tannhausser,** de mucho efecto y la de los Esponsales de **Lohengrin,** amable y elegante, que se toca aquí en las bodas.

La del **Crepúsculo de los Dioses** es algo original, noble, triste, solemne y breve, que nos hace sentir lo que Castelar ha llamado «los escalofríos de lo sublime».

Pero ¿necesitan los agonizantes oir música? Según Víctor Hugo, no. Los que hayan leído **Los Miserables** recordarán aquel pasaje en que Jean Valgean, huyendo del polizonte Javert, escala, con Cosette, la tapia de un Convento.

En la soledad del jardín y el silencio de la noche llega a sus oídos un coro cantado por las monjas de la Adoración Perpetua; «música—dice el gran poeta—inefable como la que acaban de oir los recien nacidos y la que comienzan a oir los moribundos».

Nueva York.

El Grupo de los...

(Continuación de la PRIMERA)

aludido certificado en la Comisión de Actas.

Inmediatamente se reunirán los liberales para conocer la ponencia del doctor Rodríguez Ramírez, que será discutida y puesta a votación.

Es creencia que, aún cuando la sesión se prolongue bastante, no será posible finiquitar el debate sobre la ponencia del doctor Rodríguez, ya que se espera una recia discusión en torno a las reformas constitucionales.

La ponencia del doctor Rodríguez Ramírez no será aceptada por la unanimidad de los liberales. A ella se opondrán los villareños con excepción del doctor Wolter del Río que no sigue las inspiraciones del doctor Clemente Vázquez Bello, anti-reformista.

Y además de los villareños los de Pinar del Río identificados con el «clementismo» a través de Pino Guerra.

Uno de los puntos que obliga a villareños y pinareños a rechazar la Reforma es que en el proyecto el doctor Rodríguez Ramírez establece la renovación en 1932 de la mitad del Congreso y del Poder Ejecutivo por virtud de comicios generales.

Las restantes reformas que contiene el proyecto las ha publicado el DIARIO en su oportunidad. Y son —para repetirlas—las siguientes:

Votación directa—sufragio de primer grado—del Presidente de la República y del Vice Presidente (cargo éste último que se restituye.)

Votación directa también de los senadores (quiere decir que desaparecen los compromisarios que impedían al pueblo demostrar sus simpatías o su aversión al candidato a senador.)

Sufragio femenino libre con derecho a la elección a todos los cargos

Voto obligatorio para los varones.

Independencia del Poder Judicial.

Sistema Parlamentario Limitado.

Creación de un Tribunal de Cuentas.

Autonomía de las Escuelas de Enseñanza Superior.

Responsabilidad ante el Congreso de los Secretarios de Despacho que ostentaran el nombre de Ministros.

Derecho al trabajo.

Prohibición del latifundio.

El Grupo de los 15 ha manifestado que no concurrirá a las sesiones de la Cámara en las cuales se discutan los presupuestos.

Así pues, el Grupo de los 15 abandona el campo de la oposición para cederlo a los conservadores ex-cooperativistas, que van dispuestos a fiscalizar los gastos de la nación en el año económico 1931-1932.

La Directiva del...

(Continuación de la PRIMERA)

Directiva en sesión ordinaria conoció del informe del señor letrado consultor, y de acuerdo con las Disposiciones Transitorias de los Estatutos y del artículo 61 que dispone el **total cumplimiento de las disposiciones transitorias,** y asimismo de acuerdo con el artículo 96, inciso 11, que faculta a la Directiva para resolver las dudas e interpretaciones de los mismos, acordó por unanimidad, (interpretando el artículo 95 de los Estatutos Generales en relación con las Disposiciones Transitorias—la cuarta—) que por el secretario general se convocase a la Junta General de Asociados para el día 21 de diciembre del año mil novecientos treinta, para elegir a un vicepresidente primero, a un vicepresidente segundo, a 35 vocales y a 15 suplentes.

Informe del Letrado Consultor

El letrado consultor, doctor Fermín Aguirre, informó que en el mes de diciembre se celebrasen elecciones para elegir a un primer vice presidente, un segundo vice presidente, treinta y cinco vocales y 15 suplentes, **no así para elegir un presidente social.**

1o.—Porque el cargo de presidente social proclamado en 1926, por cuatro años vencederos en 1930, fué prorrogado su término hasta 1932 por la cuarta disposición transitoria que dice «continuando hasta esta fecha (1932) dichos señores en el desempeño de sus cargos respectivos».

2o.—Porque en materia de elecciones el artículo 61 supedita la renovación bianual de la Junta Directiva hasta que se encuentren cumplidas las disposiciones transitorias, porque esas disposiciones, como todas las que se agregan al final de los Códigos y Cuerpos Legales, constituyen lo que los tratados llaman **Derecho Transitorio** que vive únicamente el tiempo necesario para armonizar con la antigua legislación; y

3o.—Porque en cumplimiento de lo que dispone la Disposición Transitoria no se lesionan los derechos adquiridos de ningún asociado, mientras que incumpliéndolas sí.

El período electoral

Treinta días antes de la fecha fijada en el artículo 60 quedó abierto el período electoral anunciándose en los diarios de la ciudad con expresión del día en que debían celebrarse las elecciones, la fecha en que debía reunirse la Junta Preparatoria de las mismas y los cargos que debían ser provistos por medio de la elección.

No se presentaron protestas

Durante los primeros quince días que comprendió el período electoral para la admisión de candidaturas **no se presentó escrito alguno impugnando la convocatoria oficial.** A las 11 p. m. del día 5, o sea del vencimiento del plazo para presentación de candidaturas, fué presentada por el asociado señor Francisco Mestre y Hernández, la única candidatura que fué presentada, y a las 12 en punto de la noche el secretario general, en voz alta y ante los numreosos asociados que en el Centro se habían reunido, leyó los nombres de la candidatura, entre aplausos y dió copias de la misma a los repórters de la prensa y éstos publicaron la candidatura presentada al siguiente día; para vice presidente primero y segundo, los señores José M. Coto y Manuel Díaz Granda, 35 vocales y 15 suplentes.

Se cumplen los requisitos reglamentarios

La Secretaría cumplió los trámites reglamentarios y certificó como legítima la candidatura y eficaz para las elecciones.

Convocatoria de elecciones

El día 16 de diciembre se convocó a los asociados a junta general de elecciones para el domingo 21 de diciembre, de acuerdo con los Estatutos que disponen que cuando no se presenta dentro del término reglamentario más que una candidatura, no se celebrará elección, reuniéndose la Junta al objeto de proclamarla.

Escrito de impugnación

El día 17 fué presentada en la Secretaría una solicitud dirigida a la Junta Directiva de que se declarase nula y sin valor legal la candidatura, y el escrito fué inmediatamente al Departamento Legal de la Asociación y el señor letrado, doctor Fermín Aguirre, informó ratificando sus anteriores informes.

Proclamación sin protesta

El día 21 de diciembre se reunió la Junta General de Asociados en el salón de fiestas y proclamó la única candidatura presentada, sin que en el acto de la proclamación se formulase protesta alguna.

La Junta Directiva resuelve las dudas

En 26 de diciembre la Junta Directiva en sesión ordinaria, en virtud de las facultades que le conceden los Estatutos y en cumplimiento de lo que preceptúa el artículo 96, inciso 11, acordó que el párrafo del artículo 62 que dice: «ninguno de los asociados que constituyen la junta podrá ser reelegido para el mismo cargo hasta después de haber pasado dos años de haberlo desempeñado» sólo se entenderá que puede ser aplicado a los que desempeñan los cargos por sustitución reglamentario o sea por designación que con el carácter de accidental sea hecha por la Junta Directiva. Asimismo acordó que el párrafo del artículo 63 que dice: «en ningún caso podrá desempeñarse un cargo en la Junta Directiva por un período que exceda de cuatro años consecutivos» sólo podrá ser aplicado a los que desempeñan cargos para los cuales fueron elegidos directamente por la Junta General de Elecciones, pero no a los que desempeñan cargos en la Mesa por sustitución reglamentaria, o sea por designación hecha por la Junta Directiva con carácter accidental, pues sería perjudicar a los asociados que son miembros de la J. Directiva en sus derechos, al verse obligados a aceptar cargos superiores por sustitución reglamentaria.

El artículo 96 de los Estatutos, al señalar las atribuciones de la Directiva en su inciso 11, faculta para resolver las dudas e interpretaciones de los Estatutos de la sociedad y el acuerdo que recaega sobre cualquier interpretación, si es favorable a los derechos del asociado, será ejecutivo.

El caso de los señores Coto, Díaz Granda y Enrique Elízaga

Habiéndo obtenido el cargo, no por sufragio ni elección expresa y directa de los asociados, sino por nombramiento, no podía aplicárseles—con perjuicios de sus derechos—la regla prohibitiva del artículo 62 según la que «ninguno de los asociados que constituyen la Junta Directiva podrá ser reelegido para el mismo cargo hasta después de pasado dos años de haberlo desempeñado» porque la palabra **reelegido** en la forma que está usada y formando parte de un precepto colocado dentro del capítulo que trata de las elecciones, se contrae exclusivamente a la elegibilidad reiterada de personas que figurando en candidaturas desempeñan cargos por sufragio o proclamación—según informe del letrado consultor de la Asociación, doctor Fermín Aguirre.

Los señores Coto y Díaz Granda desempeñaban los puestos en las vice presidencias respectivas, desde hacía algunos meses, con carácter accidental, por designación de la J. Directiva, en su carácter de vocales de la Junta y sus cargos de vocales en el seno de la Directiva no vencerán hasta 1932.

Antes de terminarse el año social de 1930 cesaron en las vice presidencias que desempeñaban con carácter accidental, se reintegraron en sus puestos de vocales y tomaron posesión de nuevo con carácter de propiedad en 15 de enero de 1931, en virtud de haber sido elegidos en 21 de diciembre de 1930 para tan altos cargos.

A raíz de haber tomado posesión en enero, de las vice presidencias en propiedad, renunció el presidente p. s. r., doctor José A. Mestre, entonces, y lo sustituyó en la presidencia el señor José M. Coto, primer vice, y a éste el señor Manuel D. Granda, segundo vice, y la Junta Directiva en la misma junta designó al vocal señor Carlos A. Fernández para la segunda vice presidencia p. s. r., de acuerdo con el artículo 95.

Validez de las elecciones

Procede declarar:

1o.—Que es válido el aviso electoral de 21 de noviembre de 1930, abriendo el período electoral por cuanto se ajusta al dictamen del letrado consultor de la Asociación, en virtud de cuyo dictamen la Junta Directiva en uso de las facultades y atribuciones que le determinan los Estatutos en el artículo 96 en su inciso 11, acordó las ocnvocatorias electorales reglamentarias.

2o.—Que es válida la candidatura única presentada por cuanto su eficacia y legitimidad se ajusta al dictamen del letrado consultor de la Asociación, cuyos dictámenes sirvieron de base para los acuerdos adoptados por la Junta Directiva en uso de las facultades y atribuciones que le determinan los Estatutos en el artículo 96 en su inciso 11.

3o.—Que es válida la proclamación realizada a las dos y media de la tarde del día 21 de diciembre de 1930, por cuanto se habían cumplido los artículos 60, 61, 62, 63, 65, 66, 67, 68 y las disposiciones transitorias en toda su extensión de los Estatutos Generales, no habiéndose infringido ninguno de esos artículos puesto que previamente fueron sometidos a la Consultoría Legal y la Junta Directiva adoptó acuerdos con arreglo a las consultas a dicha Consultoría Legal dirigidas.

Se Nombrará hoy...

(Continuación de la PRIMERA)

ción con la Ley de 29 de Enero último. Dice Hacienda que si después del primero de Abril actual pretendiese un contribuyente acogerse a los beneficios de la Amnistía Fiscal, abonando todos los plazos transcurridos, no ha de admitírsele el ingreso; que la condonación del adeudo por multas no puede declararse hasta que el contribuyente que se haya acogido a los citados beneficios tenga abonado el total del principal por impuestos o cotnribuciones y que en cuanto a la forma de expedir los recibos al contribuyente por los palcos que vaya abonando, ha de estarse a lo dispuesto en el párrafo tercero del artículo II de dicha Ley.

MEJORAS EN DOS CARCELES

Los Alcaides de las Cárceles de Santiago de Cuba y Camagüey, señores Electo León y Valdés y Francisco Hidalgo, respectivamente, trataron con el Dr. Zubizarreta, sobre las mejoras y ampliaciones que precisan ambos establecimientos penales. Informó favorablemente a ellos el Dr. José G. Leonard, Inspector General de Prisiones. El Presupuesto para las obras, aunque modesto, llena las necesidades de dichas Cárceles.

FUGA DE PENADOS

Se han dado órdenes a los Cuerpos Policíacos para la busca y captura del penado Francisco Cordero Pérez o Manuel Pérez Valdés, prófugo de la Cárcel de Guanajay; y también se busca al prófugo de la de la Habana, Baltasar Núñez Ruiz, que cumplía condena por imprudencia.

LAS RACIONES EN EL VIVAC

Gobernación ha participado al Jefe del Distrito Central habanero, que debe reintegrar al Estado la suma de $988.24, importe de las raciones suministradas en el Vivac Municipal de la Habana, durante el pasado mes de Abril.

PROXIMA EXPOSICION DE PINTURA EN LA CASA DE MERAS Y RICO

El próximo día 13 se abrirá en la Casa de Merás y Rico, en Prado, 66, una exposición de cuadros del distinguido pintor cubano señor Emilio Riverón Lombillo, ventajosamente conocido por la crítica del país y del extranjero. El señor Riverón se propone dar a conocer cuadros de una colección que llevará en tournée a Europa, no teniendo, por tanto, carácter de venta ninguno de los lienzos que expone. La exposición se efectúa bajo el patrocinio de los ingenieros y arquitectos Govantes y Cabarrocas.

El Proyecto de...

(Continuación de la PRIMERA)

acogida con calor, porque por muy utópica que parezca, es dable acomodaría a la realidad y obtener resultados prácticos.

Está fuera de toda duda que el llamado nacionalismo económico, que tiene como lema «bastarse a sí mismo» y que lleva a utilizar desconsideradamente los Aranceles de Aduanas como arma defensiva, sin advertir que es tornadiza y suele herir a los países que la esgrimen sin miramientos; está fuera de toda duda, repetimos, que de esa tendencia, torpemente extendida, emanan los males que entorpecen el comercio internacional, dificultan el trabajo, empobrecen a los pueblos, ahondan las diferencias sociales, quebrantan los principios esenciales que rigen la vida de las naciones y abren insensiblemente camino a las ideas imperantes en Rusia o, por contraposición, a las que prevalecen en Italia, contrarias unas y otras a la democracia y la libertad.

El proteccionismo exagerado, al reducir los mercados exportadores, limita la capacidad adquisitiva y, por razón de lógica, la productiva, con perjuicio inevitable para la propia nación que lo practica, pero también para las que con ella mantienen relaciones comerciales, al debilitarse el intercambio por efecto del sistema. Esto es evidente, no obstante lo cual se incide en la adopción de crueles medidas protectoras. Méjico acaba de elevar sus Aranceles—el día 2 de este mes se pusieron en vigor los nuevos recargos—y en Inglaterra, país librecambista, existe una lucha encarnizada contra el obstinado empeño que muestran los conservadores por levantar fuertes barreras a las importaciones. Esto último indica hasta qué extremo es imperiosa la necesidad de que los pueblos de América secunden la iniciativa surgida en Chile, nación que, por cierto, no ha sido parca en imponer gravámenes arancelarios.

Como se manifiestan temores, acaso injustificados, de que esa iniciativa pudiera entorpecer el desenvolvimiento de la Conferencia Comercial Panamericana que se celebrará en Washington, en octubre, si en ella se plantease, lo mejor sería ,dada la trascendental importancia que en sí tiene el proyecto de unión aduanera ideado por el canciller chileno, que el Gobierno de Chile, sin duda interesado en mantener la propuesta y obtener que se tome en consideración, realice las gestiones pertinentes para convocar a una Conferencia especial con objeto de estudiar el asunto y resolverlo en el sentido que convenga.

Entretanto y en vista de que Chile, al mostrarse propicio a pactar un acuerdo arancelario interamericano, indica que lo está también, o que por lo menos no se negaría, a concertar convenios parciales a base de ventajas recíprocas, bien pudiera nuestro Gobierno aprovechar esa aparente buena disposición para avivar el intercambio con aquel país, mediante las oportunas negociaciones diplomáticas. Llegar a un tratado comercial con Chile no es difícil, porque la producción de una y otra nación resultan disímiles y, por añadidura, son encontradas las estaciones del año, lo cual evita que en algunos productos, por ejemplo los de la industria frutícola, tengamos que lesionar el interés de los exportadores norteamericanos.

Chile es uno de los países en donde, proporcionalmente, se hace mayor consumo de licores fuertes, no obstante lo cual no se toma allí nuestro inmejorable ron, siendo un artículo que podríamos venderle en crecidas cantidades. Lo mismo ocurre en cuanto a algunas frutas tropicales, particularmente el plátano, y por lo que respecta al tabaco, materia de contrabando a causa de los impuestos que lo gravan, no sería imposible obtener una bonificación apreciable a cambio de equitativas compensaciones. Es más, en cuanto al azúcar, de la que normalmente se abastece en el Perú para refinarla, acaso hubiera manera de lograr la concurrencia de condiciones un tanto favorables.

El juego del intercambio comercial es muy complejo y requiere exquisito cuidado; pero si Chile tiene productos que quizás pudiéramos consumir con ventaja y probablemente sin daño para los similares de otras procedencias, y en el mismo caso se halla aquel bien querido país con relación al nuestro, ¿por qué hemos de desperdiciar este momento, que parece propicio, para intensificar entre ambos las relaciones económicas? ¿Cabe esperar mejor oportunidad?

"La Alta Cultura...

(Continuación de la PRIMERA)

estos compañeros me informan acerca de la poda inverosímil de que se ha pensado hacer objeto a nuestra Universidad. En realidad las noticias resultan desconsoladoras; ahora que creíamos próxima la reivindicación de nuestros derechos, se aparecen con un plan demoledor. La alta cultura pública, se relaciona con la dignidad nacional y la perduración de nuestra única Universidad es, por tanto, un supuesto necesario para el prestigio cubano. Sobre esas bases, todo el que siente un patriotismo sano, lamentó que, motivos políticos nacionales, causaran el atentado social de clausurar temporalmente la Universidad de la Habana—respetada por España, aun cuando el fusilamiento de los estudiantes—y se descontaba existir en los gobernantes, un natural deseo de abreviar ese humillante paréntesis, reintegrando cuanto antes, la Universidad a sus funciones normales.

—¿Cuáles cree usted, doctor, que podrían ser los sectores de la actividad universitaria capaces de arrojar una antidad tan respetble a rebajar?

—Eso es un disparate increíble; con la exigua asignación que se dice quedaría para la Universidad, ésta solo podría pagar a sus empleados de administración, jardineros, conserjes y quien sabe si no alcanzase ni para eso. En la preparación del proyecto de reajuste, alguien ha actuado on ignorancia o despecho, en lo que a este setor se refiere, atreviéndose a sugerir reformas que de hecho de la Habana. Por la similitud de acabarían con la seular Universidad procedimiento pudiera decirse que el que tal cosa haya propuesto resulta el Arsenio Ortiz de la Universidad. Pero conste que, venga lo que viniere, el país se lo tendría en cuenta.

Uno de los profesores que escuchaban nuestra conversación, interrumpió ésta para decirnos: «En esta conducta de la Secretaría de Instrucción Pública contra los estudiantes y contra la Universidad, existen, desde luego, motivos inconfesables, porque son inadmisibles los pretextos de economías, tan cruelmente exagerados con los universitarios, olvidando muchísimos capítulos del presupuesto nacional, que no es necesario citar porque están en la onciencia de todos». Don Carlos de la Torre, vuelve a enfrentarse a nosotros y agrega:

—Esta materia, de tan inmensa trascendencia naional, debe ser tomada en consideración por el Consejo de Secretarios, ya que la desorganización que se pretende realizar en la única Universidad que existe en Cuba, entraña, ante el mundo entero, el descrédito del país. La solución noble y eminentemente cubana del problema, estaría, si las razones de economías resultaran inexcusables, en matnener la Universidad ubana, aunque las asignaciones de su cuerpo docente se redujeran proporcionalmente.

—Observamos en la atitud del sabio y en la de sus compañeros, sinceras muestras de amargura. Pero nuestra misión periodística necesita cubrirse y, al efecto, preguntamos al doctor de la Torre, cual es su opinión sobre ciertas versiones que han circulado acerca de convertir la Universidad en un centro dependiente de una entidad partiular.

—No puedo por mí solo—nos responde—deir lo que la Universidad toda piensa acerca de este otro desastre que parece que se quiere hacer arraigar; necesito oir a mis compañeros de claustro; el momento indica que es indispensable que volvamos a ponernos en contacto, unifiquemos nuestros esfuerzos e identifiquemos nuestra actitud sobre este otro importantísimo problema. Tan pronto nos reunamos, podré decirle lo que sobre el mismo piensa «la Universidad vicentenaria» por boca de sus componentes.

Se Tributará...

(Continuación de la PRIMERA)

animados por cierto espíritu de desinterés. Algunas guerras por la expansión de la patria frecuentemente se llevaron a cabo con este mismo fervor religioso. Confiamos en que estas guerras pertenecen al pasado, y en nuestra época, aun cuando no alcancemos la idea de eliminar totalmente las guerras, la paz constituye hoy, sin embargo, un sueño común en el mundo. Tenemos fe en que los sueños de hoy se convertirán en una realidad mañana; pero mientras estos sueños no se realicen, debemos estar bien preparados, como lo estaban nuestros antepasados, para recurrir a métodos prácticos para la consecución de nuestros ideales.

El Escudo de los Estados Unidos de América que tenemos delante en este monumento, es el Escudo que ha sido colocado en lo más alto de las aspiraciones del hombre. Aun cuando listos, pudiéramos no ser llamados a morir por estos ideales como lo hicieron aquellos cuya muerte conmemoramos. Estamos, sin embargo, llamados a vivir por ellos para que estos sacrificios lleven consigo su recompensa merecida, y para que la dignidad de ese Escudo se mantenga de acuerdo con las luces de nuestros tiempos».

La Policía Impidió..

(Continuación de la PRIMERA)

Primero, el citado general se opuso tenazmente a la reunión de la Asamblea Suprema. Y cuando los que la solicitaban decidieron no celebrarla para evitar surgieron choques—al calor del partidarismo político—es que con manifiesta violación del Reglamento, niégase a reunir al Consejo. Y ordena a la policía impida el acceso al local.

Nueva reunión

Se nos aseguró anoche por elemento de positivo arraigo en las filas de los veteranos que acaso en el día de hoy se haga nueva convocatoria de la asamblea con el propósito de celebrar sesión, la cual, con arreglo a los Estatutos, tendrá lugar con cualquier número de los asistentes a ella.

¿Se les impedirá nuevamente el acceso al local?

Si los veteranos intentan reunirse en segunda convocatoria ¿se les impedirá nuevamente el acceso al local del Consejo? He aquí una pregunta desde la cual es menester hacer partir los subsiguientes intentos de reunirse en sesión que han venido manteniendo prestigiosos elementos veteranistas.

HOY LLEGARA HECHAVARRIA

El Presidente de la Audiencia de Oriente informará al Supremo

En el tren Expreso Limitado, que rinde viaje en la Terminal a las 7 y cuatro minutos de la mañana, es esperado hoy el doctor Luis Hechavarría, Presidente de la Audiencia de Oriente, al parecer llamado urgentemente por el Tribunal Supremo, para que informe en el expediente de separación que se le sigue al Juez de Instrucción de aquella ciudad doctor Río Balmaseda por desacato.

EL SR. ELECTO DE LEON.—Regresó anoche a Santiago de Cuba en el tren directo, el señor Electo de León, Alcaide de la cárcel de aquella ciudad, y uno de los principales testigos en las causas iniciadas contra el Comandante Arsenio Ortiz, el que se encontraba e nesta capital de verdadero incógnito.

PENADOS A PRESIDIO.—Procedentes de Santiago de Cuba, fueron traídos los penados Angel Pupo Pupo, condenado por parricidio; Manuel Cocedo, por robo, y Gregorio Domínguez, por asesinato, los que extinguirán en el Presidio Modelo la pena impuestas por aquella Audiencia en las causas que se le siguieron por los delitos antes mencionados. Fueron trasladados al Castillo del Príncipe hasta que se resuelva su reclusión en el Presidio.

Una Venta Especial.

HOY Ultimo día.

"Olaín" Estampado

5 varas por

0.95

Es una tela similar al holán de hilo, con preciosos dibujos y modernos contrastes de color

Por su duración, por su frescura, por su efecto es una tela muy propia para el verano.

Planta baja.

El Encanto

3 GRANDES PERIODICOS POR 1.60 Al mes

DIARIO DE LA MARINA

INFORMACION y ORBE. Llame al A-2425

Soquettes.

Se han recibido las últimas novedades en este artículo, cada día más solicitado, porque la moda lo defiende preferentemente para usar en la playa y los deportes.

Han llegado los nuevos estilos para señoras y jovencitas.

Los hay en hilo, seda y seda combinada con fibra.

En blanco con puño combinado en colores. Y en fondo de color con el puño a listas.

Todos los números.

Planta baja.

El Encanto

Cortes y Retazos

Hoy es día de oferta especial y extraordinaria de Cortes y Retazos.

Entran en ella telas de la mayor novedad, tejidos de verano según los colores y dibujos de moda.

PRECIOS REDUCIDISIMOS

Planta baja

El Encanto

M.E.C.D. 2016

DIARIO DE LA MARINA

2a SECCION

TELEFONOS. Centro Privado . M-7911 · Imprenta . . M-9665 · Máquinas . . M-3450 · Clasificados . A-3333 · Radio . . . M-7714

AÑO IC — El periódico más antiguo de Cuba — LA HABANA, SABADO, 30 DE MAYO DE 1931 — Acogido a la franquicia postal — PAGINA ONCE

La España Actual

Los Iconoclastas de la Evolución

por León ICHASO

Nos dice el cable que el Presidente del Gobierno provisional de la República española, acompañado de algunos ministros había visitado el Congreso y había decidido no suprimir las estatuas de los Reyes Católicos y otros atributos y adornos del salón de sesiones, por creer que las glorias de la nación pertenecen igual al régimen monárquico que al republicano.

Nuestro aplauso cerrado a estas sensatas y oportunísimas manifestaciones. Toda revolución victoriosa lleva en sus entrañas un intenso bullir de furores iconoclastas contra glorias pasadas y personajes caídos, y de fervores de nuevos ídolos, de nuevos símbolos, de nuevos signos y monumentos testimonios del triunfo. Al pueblo exaltado por la marcha revolucionaria y arrolladora le enoja y le irrita cuanto le recuerda lo que ha dejado atrás, cuanto le habla de los tiempos, para él ominosos del régimen derrocado. No distingue entonces el pueblo aquellos monumentos, signos y blasones que representan un prestigio y una gloria perennes, intrínsecos e inmanentes, de aquellos otros que simbolizan un valor meramente circunstancial y externo. Tampoco entra para nada en el ánimo del pueblo el mérito artístico o legendario o histórico de dichos monumentos. Arremete con el mismo ímpetu furioso contra unos que contra otros. Estatuas, nombres de calles, edificios, cuadros, emblemas, sufren las tremendas sacudidades del terremoto popular. La revolución francesa llegó hasta a derrumbar las torres de las iglesias, porque infringían aquella Igualdad que con la Libertad y la Fraternidad constituía la trinidad del lema revolucionario. Ni siquiera respetó dicha revolución la era cristiana, ni los nombres de los días de la semana y de los meses.

No alcanzó a tanto el furor revolucionario de las muchedumbres en España. Sin embargo, también allí yacen como entre las ruinas de Itálica mármoles y arcos destrozados y estatuas despedazadas que derribó la Némesis de la revolución. También allí están, quizás humeando todavía, los escombros de monumentales iglesias, de conventos y colegios con todos sus ricos tesoros de saber y de arte; ¡lienzos gloriosos de Zurbarán, maravillosas imágenes de Burguete...!

Para contener y desautorizar esas iras iconoclastas, aunque algo tardíamente, ¡cuán oportuna y cuán elocuente la voz del Jefe del Gobierno provisional, señor Alcalá Zamora, ante las estatuas de los Reyes Católicos que se alzan en el salón de sesiones del Congreso! Todo fanatismo ha de contenerse, descubierta la cabeza, ante esas estatuas. Van incrustradas en ellas glorias que, como lo dijo Alcalá Zamora y lo repetimos con el alma y la boca llenas, pertenecen igual al régimen monárquico que al republicano.

Esas glorias llevan los capítulos más excelsos de la historia española. No pertenecen únicamente a España esas glorias. Desde que flotaron sobre mares desconocidos en las carabelas descubridoras, salieron del Viejo Mundo para extenderse por el Nuevo. Toda forma de gobierno es más pequeña que esas y otras muchas glorias españolas.

¿Se quieren cambios en España? No ronde el espíritu innovador en los rótulos de las calles y de las plazas, en los nombres de los buques, en los himnos, en los monumentos. No ha de salir de su renovación ni la grandeza de España ni el bienestar del pueblo. Penétrese más allá; en la extirpación del caciquismo; en la solución del problema agrario, por donde asoma amenazador y funesto el comunismo, en el afincamiento de la paz sólida y estable que tras sus largas y fatigosas jornadas de agitación necesita tanto España.

VIAJE RAPIDO Y SEGURO

Habana—Santa Clara—Habana

Por los Expresos del DIARIO DE LA MARINA

Salida de la Habana:

2 DE LA MADRUGADA Y 8 DE LA MAÑANA

«LA MARINA», por Tte. Rey

Salida de Santa Clara:

8 y 10 de la MAÑANA

6 DE LA TARDE

(Café «El Artesano»)

3.50 por persona.

Para más informes:

Sr. BARANDALLA

Teléfono M-8787.—Habana.

CULPA LA PRENSA IZQUIERDISTA DE LO QUE OCURRE A LOS INMIGRANTES ESPAÑOLES A LA REPRESENTACION DIPLOMATICA Y A LA COLONIA

LA ADMISION DE EXMONARQUICOS

Los ingenieros españoles no quieren intromisión extraña

MADRID, mayo 29 (AP) A pesar de las tres sesiones que el partido republicano radical-socialista que lleva discutiendo el mismo asunto no se ha llegado a un acuerdo referente a si la derecha liberal republicana debe aceptar en su seno a los políticos procedentes de la monarquía que deseen pasarse al campo de la República.

Los radicales están completamente divididos y son constantes los alborotos que se producen entre ellos.

CONTRA EL EMPLEO DE TECNICOS EXTRANJEROS POR LA INDUSTRIA

MADRID, mayo 29 (AP) Una comisión de ingenieros de minas visitó hoy al ministro del Trabajo, don Francisco Largo Caballero, quejándosele que las industrias españolas emplean un ochenta por ciento de técnicos extranjeros, desdeñando a los profesionales del país.

Solicitaron que el Gobierno obligue a las industrias a emplear un setenta y cinco por ciento de técnicos españoles.

OFRECIMIENTO DE AYUDA A LAS AUTORIDADES DONOSTIARRAS

SAN SEBASTIAN, mayo 29. (AP) El Gobernador Civil de la provincia ha recibido numerosas visitas de personalidades y colectividades donostiarras, las que se han ofrecido a la autoridad para mantener el orden.

Al mismo tiempo pidieron al Gobernador que castigue a los culpables de los sucesos del miércoles.

Tercera nota de protesta del Vaticano por el decreto sobre la libertad religiosa hispana

MADRID, mayo 29. (AP) No obstante las reiteradas informaciones que ha recibido el Gobierno procedentes de América, y muy especialmente de la Habana, en las cuales los ministros de España han solicitado una inmediata solución del conflicto, que cada día es más grave el Gobierno nada ha resuelto, y se ignora si existe algún propósito de resolverlo por ahora.

Se sabe que el Embajador Méndez Vigo ha cursado gran número de cablegramas al ministerio de Estado, dándole exacta cuenta de la situación lamentable en que se hallan los españoles indigentes, los que están creando conflictos a las autoridades.

La prensa gobiernista, que es casi toda la izquierdista, atribuye la culpa de lo que ocurre a los representantes diplomáticos de España en Cuba, así como a la parte pudiente de la colonia española, la que—dicen—no es todo lo abnegada que debiera en prestar ayuda a esos compatriotas.

En algunos círculos se dice que los ataques de la prensa gobiernista a los representantes diplomáticos y a la colonia española no excusan al Gobierno español de adoptar las medidas de urgencia que el caso requiere.

EL NUNCIO ENTREGA UNA TERCERA NOTA DE PROTESTA AL GOBIERNO

MADRID, mayo 29 (AP) El Nuncio de Su Santidad, Monseñor Tedeschini, presentó hoy al Gobierno Provisional una nota de protesta del Vaticano contra el decreto que establece la libertad religiosa, sosteniendo que viola las prescripciones del Concordato celebrado entre España y la Santa Sede.

Esta es la tercera nota de protesta que envía la Santa Sede al Gobierno español.

A la salida de la presidencia del consejo, Monseñor Tedeschini dijo a los representantes de la prensa:

«No se alarmen ustedes. Es una nota de amigos, concebida en tono moderado y muy cortés. La situación no es grave y no hay motivo para que esta nota lo sea».

SIGUE EL PARO OBRERO GIJONES

Durante la noche enterraron a los muertos en S. Sebastián

GIJON, mayo 29. (AP) Todos los obreros de las fábricas y talleres, así como los del ramo de construcción, han declarado una huelga general de veinticuatro horas en señal de protesta contra la violenta represión de la huelga de los pescadores de Pasajes, Guipuzcoa, por la Guardia Civil, que costó la vida a seis huelguistas y heridas a más de veinte.

Los obreros organizaron una manifestación que se dirigió al Ayuntamiento, haciendo entrega al Alcalde de un escrito, con el ruego de que lo haga llegar al Gobierno, protestando contra los sucesos de San Sebastián, y pidiendo la destitución de las fuerzas de la Guardia Civil que atacaron al pueblo.

Las noticias que se reciben de Oviedo indican que también allí los obreros han declarado una huelga, aunque parcial.

ENTERRADOS DURANTE LA NOCHE LOS SEIS HUELGUISTAS MUERTOS

SAN SEBASTIAN, mayo 29 (AP) Los seis pescadores muertos a tiros por la autoridad republicana en esta ciudad, cuando los huelguistas de Pasajes intentaron celebrar una manifestación en San Sebastián, han sido enterrados hoy sin ceremonia alguna.

Con el fin de evitar manifestaciones y posibles disturbios, las autoridades ordenaron que el entierro se efectuara en horas de la noche, asistiendo el Gobernador Civil.

OPERACION A UN MEDICO

LOS PINOS, mayo 29.—DIARIO, Habana.—Nuestro particular amigo y querido médico Municipal de este Reparto, doctor Luís A. Condóm, será operado de la apendicitis en la «Asociación Cubana» por el eminente cirujano doctor Núñez Portuondo.

Nuestros votos más sinceros por el feliz éxito de esta operación.

Pablo Donato Jr.—Corresponsal.

3 GRANDES PERIODICOS Por 1.60 Al mes

DIARIO DE LA MARINA INFORMACION y ORBE: Llame al A-2425

UNA CONFERENCIA AGRICOLA EN EL PUEBLO DE JAGÜEY GRANDE

Fué ofrecida en el Teatro «Mendía» que se encontraba lleno de familias, escolares y campesinos. Divulgación científica

Como se tenía anunciado, el viernes 22 de mayo en curso, tuvo efecto en el teatro Mendía de Jagüey Grande, una interesante conferencia de divulgación científica, por técnicos de la Secretaría de Agricultura, ese Departamento de nuestro Gobierno que tanto se afana por cambiar los procedimientos que se han venido empleando en la agricultura y por dar a conocer a nuestras clases campesinas determinadas industrias pequeñas, que han de contribuir poderosamente a la ansiada liberación económica.

Nuestro hermoso coliseo se encontraba como nunca; numerosas familias ocupaban los palcos; la Escuela Intermedia con sus alumnos y profesoras y gran número de campesinos y agricultores, ansiosos todos de aprovecharse de las enseñanzas que se derivan de estas conferencias. Realmente nuestro teatro daba la sensación de una magnífica fiesta.

Abrió el acto nuestro compañero Manuel Ramírez, Concejal y Presidente de la Junta de Agricultura Local, haciendo la presentación de los conferencistas señora Emma López Seña y doctor Enrique Sotolongo, representantes en este acto del Honorable Señor Secretario de Agricultura.

La señora López Seña con una naturalidad admirable, poniendo sus palabras al alcance de todas las inteligencias, sin tecnicismos incomprensibles, basó su conferencia sobre economía doméstica e industrias manuales, ofreciendo ejemplos sencillos de las ventajas que se obtienen, cuando las dueñas de casa saben encauzar el hogar con una atinada administración, empleando los procedimientos modernos en la confección de las comidas, a cuyo efecto suministró diversas recetas para la preparación de pastas de tomate, quesos crema, chorizos, conservas de frutas y otras industrias pequeñas de gran importancia. Al terminar la señora López Seña su admirable conferencia, una grandiosa ovación, tributada con verdadero entusiasmo y agradecimiento, fué la acogida de sus últimas palabras.

El doctor Enrique Sotolongo disertó sobre crianza de ganados y aves: la importancia que tiene en la vida civilizada, el aumento y mejoramiento de las crías, poniendo ejemplos magníficos de las ventajas que se obtienen con el cruzamiento de las razas, hasta dejar casi extinguidas las razas criollas, que no tienen las condiciones que las seleccionadas. En este aspecto se extendió en consideraciones valiosas, convenciendo a todos los oyentes de cuantas utilidades se pueden lograr, en poco tiempo con solo dedicarle atención adecuada a la crianza de los ganados. Aconsejó los medios más prácticos y más sencillos para preservar los ganados de las enfermedades que los atacan ofreciendo el concurso de la Secretaría de Agricultura para evitar las epidemias, sin costo alguno para los criadores, bastando, tan solo, unirse varios y pedir la asistencia de un veterinario con las inyecciones necesarias. El doctor Sotolongo disertó ampliamente sobre el cuidado, aseo y atención que necesitan los ganados insistiendo en la necesidad de desterrar los procedimientos rutinarios, que no ofrecen más que dificultades al desarrollo de esa importante rama de nuestra riqueza. Como la señora López Seña, fué muy aplaudido al terminar su conferencia, que todos escuchamos atentamente.

Después se proyectron varias películas propiedad del Departamento ilustrando acerca de los tópicos de la conferencia y conteniendo diversos ejemplares de sementales de pura raza, que se recomiendan para el mejoramiento de nuestros ganados.

La sociedad jagüevense se siente contenta de estas conferencias, pues son el medio más fácil y eficaz de llevar a todos los conocimientos indispensables en este sector de nuestras actividades y se propone poner en práctica todos los atinados consejos vertidos, para que sea Jagüey Grande uno de los primeros pueblos de Cuba que se pone a la cabeza en esa cruzada de mejoramiento agrícola y ganadero.

Sea nuestra felicitación más entusiasta para los organizadores de estas conferencias, por el magnífico éxito obtenido y nuestro saludo mas atento a la señora Emma López Seña y al doctor Enrique Sotolongo.

Pedro Ramón Rodríguez, Corresponsal Especial.

LOS ROTARIOS DE CAMAGUEY SOLICITAN LA CLAUSURA DE LAS ACADEMIAS DE BAILES

CAMAGÜEY, mayo 29.—DIARIO. Habana.—Cumpliendo exhorto del Juez de la Sección Tercera de esa Capital, fueron detenidos Alcides Betancourt y Emilia Suárez, ingresando ambos en el vivac, para entregarlos al Juez que los reclama.

El Club Ro arioacordó pedir al Alcalde Municipal que ordene la inmediata clausurada de las academias de bailes, abiertas recientemente en esta ciudad.

Un camión conducido por Eligio García, arrolló a un menor nombrado Ernesto Agüero, en la calle de General Gómez, causándole graves lesiones de las que es asistido en la Casa de Socorros.

Luaces, Corresponsal.

HOTEL ALAMAC

Broadway y Calle 71 New York

Es, desde hace años, el hotel preferido de todos los cubanos por su edificio a prueba de incendio su gran confort, su cocina criolla y el ambiente de «hogar» que en él se respira

Estas circunstancias lo hacen el sitio ideal de residencia de todas las familias cubanas que visitan esta ciudad, así como de los más conocidos hombres de negocios de Cuba de señoras que se ven obligadas por cualquier motivo a viajar solas de jóvenes estudiantes en los Estados Unidos y de señoritas colegialas

En el piso tercero se hallan instaladas las oficinas del DIARIO DE LA MARINA con un salón de descanso y lectura a la disposición de todos los cubanos

Los intérpretes del Hotel estarán en los muelles y estaciones a la llegada de los vapores y trenes

Cuartos con baño desde $3.00 diarios y $75 00 mensuales Además la Dirección está dispuesta a estudiar arreglos especiales con los clientes

Para más informes y solicitud de presupuestos dirigirse a:

Mrs. Evangelina Agüero
Gerente Hispano

Hotel ALAMAC
Broadway & 71st. Street, New York
CABLE: ALAMACOTEL, NEW YORK

Homenaje en Güines a la Poetisa Ayala

Fiesta en la Sociedad «Bella Unión». Petición. Sin bailes

Se celebró la noche del pasado sábado 23 en la sociedad «Bella Unión» de los elementos de color de Güines, una hermosa fiesta-homenaje a la inspirada poetisa güinera, Cristina Ayala; fiesta organizada por la sección de Literatura de ese Centro, presidida hoy por el veterano Norberto Bello, con asistencia de crecido número de invitados y socios.

El programa, extenso y variado fue cumplido fielmente, recibiendo cuantos en su desempeño tomaron parte, aplausos y congratulaciones.

Las mias van a ellos y a la homenajeada con estas líneas.

SIN BAILES

Por primera vez en muchos años Güines ve transcurrir los días de Mayo, el mes de la alegría y de las flores, sin que ninguna de sus dos cultas sociedades «Liceo» y «Casino Español» halla celebrado el tradicional baile de las Flores.

Es un desencanto más...

PETICION

De mi última crónica un chismecito. Despejado ya... Trátase de la bella y graciosa Srta. María Abreu, cuya mano ha sido pedida para el joven e inteligente empleado de la Cía. de Teléfonos de la Habana, el Sr. Armando Azení.

Armando y María.

Una pareja ideal.

Para ellos mi felicitación.

Carmen S. Mendoza, Cronista Social.

UNA COCINA ECONOMICA HA SIDO INSTALADA PARA LOS POBRES DEL C. «SOLEDAD»

En medio de las tristezas que nos rodean; viendo y palpando tantas calamidades; mirando como nuestro primer producto, a pesar de los grandes sacrificios hechos no mejora, y que por el contrario, todo hace presumir la desaparición de más de la mitad de los ingenios, por lo imposible que se hace su sostenimiento; viendo como la hierba se apodera de nuestros campos de caña por la falta de asistencia, y en una palabra el hambre y la desesperación del que quiere trabajar y no puede; del que quiere producir y no le dejan, y no dejarle, es no darle ayuda para que pueda financiar su trabajo, y en tanto, el empleado y obrero esperan pacientes en los que fueron colosas fábricas de azúcar, y hoy son albergues de seres famélicos que se sostienen con la esperanza de que esta crisis mundial pase.

Una de las Compañía más combatidas, la Cuba Cane, a cuyo frente está la ecuánime figura de su Vice-Presidente en Cuba, Mr. Smith, resulta hoy como ayer, la salvación de miles de personas netamente cubanas, con la instalación en todos los Centrales de cocinas económicas, dirigidas e inspeccionadas por sus dignos administradores que dicho sea de paso, no miran sacrificios de ninguna clase si estos redundan en beneficio de su personal.

El día 27, se inauguró la cocina en el Central «Soledad» nuestro digno Administrador señor Eligio Suárez, no quiso que su personal careciese de lo más indispensable, y puedo asegurar a mis lectores, que se sirvió un espléndido menú, repartiéndose doscientas raciones en abundancia, y en lo adelante, se les dará su desayuno a las seis de la mañana y su ranchito a las once, con lo que en parte, queda en este ingenio solucionado el capítulo de miseria.

Por tal motivo, son innumerables las felicitaciones que ha recibido el señor Suárez, uniendo la mía para que siga elaborando en pró de la clase trabajadora, teniendo la seguridad de que por ese medio, alcanzará de todos la gratitud, y de Dios el premio que merecen sus buenas obras.

E. de la Vega, Corresponsal.

HAN SOLICITADO EL RETIRO OCHO TETS. GENERALES

Clausurado el sindicato católico agrario de Lugo veinte días, como castigo

MADRID, mayo 29. AP.—Han pedido el retiro ocho tenientes generales, entre ellos Dámaso Berenguer, ex-presidente del Consejo de Ministros; Enrique Marzo, ex-ministro de la Gobernación; Gómez de Jordana, ex-Comisionado en Marruecos; e Ignacio Despujols, ex-gobernador de Barcelona.

Parece que también pedirá el retiro el teniente general Emilio Barrera, quien fué capitán general de Barcelona durante la dictadura.

ANTONIO ZOZAYA, PRESIDENTE DEL PATRONATO DE LA LIGA NACIONAL

Gobierno ha designado al escritor

MADRID, mayo 29. AP. — El Antonio Zozaya para presidir el Patronato de la Biblioteca Nacional, sustituyendo al Duque de Maura, el cual lo presidió durante la Monarquía. Todos los profesores y alumnos podrán visitar gratuitamente los centros artísticos e históricos que dependan del Gobierno. Los alumnos de las escuelas públicas quedarán obligados a realizar cuantas visitas les sea posible.

CLAUSURADO EL SINDICATO CATOLICO AGRARIO DE LUGO

LUGO, mayo 29. AP.— El Sindicato Católico Agrario ha sido clausurado veinte días por el gobernador civil, señor Calviño, debido a haberse encontrado en su local de esta ciudad folletos en que se ataca a los socialistas, diciendo que son comunistas.

El Gobernador ha trasladado la cuestión al juez de Instrucción, para que éste decida si los folletos contienen materia delictuosa.

SE APROBARON LAS SUBASTAS

El Dr. Averhoff presidió la sesión del Tribunal Superior

En la planta baja de Palacio se reunió ayer el Tribunal Superior de Subastas, bajo la presidencia del Secretario de Justicia, doctor Averhoff, y con la asistencia de los señores doctor Ruiz Mesa, brigadier Consuegra, don Ricardo Herrera y otros.

bastas celebradas por las Secretarías siguientes, después de leída y aprobada el acta de la sesión anterior:

Gobernación:

Legajo 748.—Subasta de suministro de «efectos de manutención» para la Cárcel de Santa Clara, durante el año económico de 1931 a 1932.

Guerra y Marina:

Legajo 749.—Subasta de suministro de «carne» para el Ejército en el Cuartel Ignacio Agramonte, en Matanzas, durante el año económico de 1931 a 1932.

Legajo 750.—Subasta de suministro de «víveres» para el Cuartel Monteagudo, en Santa Clara, durante el año económico de 1931 a 1932.

Gobernación:

Legajo 751.—Subasta de suministro de «efectos de manutención» comprendiendo víveres, viandas leche, pan, carne, huevos y combustible, para la Cárcel de Guantánamo, durante el año económico de 1931 a 1932.

Guerra y Marina:

Legajo 752.—Subasta de suministro de «carne» para el Ejército en el Cuartel Agramonte, en Camagüey, durante el año económico de 1931 a 1932.

Gobernación:

Legajo 753.—Subasta de suministro de «efectos de manutención» para la Cárcel de Matanzas, durante el año económico de 1931 a 1932.

Agricultura, Comercio y Trabajo.

Legajo 754.—Subasta de suministro de «cerdos» con destino a los laboratorios bio-patológicos en Santiago de las Vegas, durante el año económico de 1931 a 1932.

Guerra y Marina:

Legajo 755.—Subasta de suministro de «carne» para el Ejército en el Cuartel General Monteagudo, en Santa Clara, durante el año económico de 1931 a 1932.

Gobernación:

Legajo 756.—Subasta de suministro de «forraje» para el Cuerpo de Policía Nacional, durante el año económico de 1931 a 1932.

Legajo 757.—Subasta de suministro de «efectos de automóvil» para el Cuerpo de la Policía Nacional durante el año económico de 1931 a 1932.

Guerra y Marina:

Legajo 758.—Subasta de suministro de «víveres» para el Ejército en el Cuartel Moncada, en Santiago de Cuba, durante el año económico de 1931 a 1932.

Gobernación:

Legajo 759.—Subasta de suministro de «efectos de manutención» para la Cárcel de Santiago de Cuba, durante el año económico de 1931 a 1932.

Guerra y Marina:

Legajo 760.—Subasta de suministro de «víveres» para el Ejército en el Cuartel Agramonte, en Camagüey, durante el año económico de 1931 a 1932.

Legajo 761.—Subasta de suministro de «víveres» para el Ejército en el Cuartel Ignacio Agramonte, en Matanzas, durante el año económico de 1931 a 1932.

Legajo 762.—Subasta de suministro de «víveres» para el Ejército en el Cuartel Capitán Ravena, en Pinar del Río, durante el año económico de 1931 a 1932.

Legajo 763.—Subasta de suministro de «artículos de cocina y comedor» para el Ejército en el Distrito Central de la Habana y Término Municipal de Marianao, durante el año económico de 1931 a 1932.

Legajo 764.—Subasta de suministro de «artículos y materiales de costura» para el Ejército en el Distrito Central de la Habana y término municipal de Marianao, durante el año económico de 1931 a 1932.

Legajo 739.—Subasta de suministro de «hielo» para el Ejército en el Disrito Central de la Habana y término municipal de Marianao, durante el año económico de 1931 a 1932.

Legajo 766.—Subasta de suministro de «carne» para el Ejército en el Cuartel Capitán Ravena, en Pinar del Río, durante el año económico de 1931 a 1932.

Gobernación:

Legajo 767.—Subasta de suministro de «equipos para el Cuerpo de la Policía Nacional» durante el año económico de 1931 a 1932.

Guerra y Marina:

Legajo 765.—Subasta de suministro de «maderas» para la Marina de Guerra Nacional durante el año económico de 1931 a 1932.

ALEJANDRO LERROUX, MINISTRO DE ESTADO CONFIRMA EN EL CARGO AL EMBAJADOR EN CUBA

Difícil gobierno de Cataluña a causa de que las clases obreras no están preparadas

MADRID, mayo 29 (AP) El ministro de Estado, don Alejandro Lerroux, ha declarado hoy, después de imponerse de los asuntos de su departamento, que ha prestado toda la atención debida al problema de la representación diplomática de España en Cuba, llegando a la conclusión de que conviene al Gobierno la continuación en ese puesto del actual Embajador don Santiago Méndez Vigo y Méndez Vigo, con cuya actuación se halla muy complacido.

Agregó que el señor Méndez Vigo cuenta con la confianza del Gobierno y al mismo tiempo, según ha podido comprobar, goza de generales simpatías tanto entre los miembros de la colonia española de Cuba, como en las esfueras oficiales, cerca de las cuales desempeña su delicada misión con idoneidad e interés.

También declaró Lerroux, después de conferenciar con Alcalá Zamora que por el momento el Gobierno no hará ningún nuevo nombramiento de Embajador cerca del Vaticano, en espera de que las relaciones entre España y la Santa Sede entren en rutas de mayor cordialidad.

Desde luego, dijo, el Gobierno ha dejado sin efecto el nombramiento de don Luis Zulueta, y procurará, en su día, designar una persona que sea grata al Sumo Pontífice.

LOS CONFLICTOS OBREROS DIFICULTAN EL GOBIERNO DE CATALUÑA

BARCELONA, mayo 29 (AP) En una entrevista celebrada por don Francisco Maciá, presidente de la Generalidad Catalana, con un redactor del periódico «El Sol» de Madrid dice que los conflictos obreros menudean en estos momentos, lo que le obliga a abandonar muchos otros asuntos, para dedicar preferentemente la atención a las cuestiones sociales.

Maciá declara que su única aspiración es hacer feliz a Cataluña, pero entiende que por falta de preparación en las clases obreras resulta difícil el Gobierno de la región.

Entiende que lo más urgente es mejorar la instrucción pública, porque sin ello no debe esperarse el mejoramiento de la clase trabajadora, la que no ha de lograr nada, sin embargo, acudiendo a la violencia.

DOS INCENDIOS DE CAÑA EN LA PROVINCIA DE MATANZAS Y TRES CAUSAS CRIMINALES

MATANZAS, Mayo 29. DIARIO, Habana. — Han ocurrido incendios de cañas en las fincas «Santo Angel» y «El Retiro», del término de Amarillas, quemándose en la primera ciento cincuenta mil arrobas y cien mil arrobas y quinientos cordeles de retoños en la segunda, ignorándose hasta ahora quiénes puedan ser los autores del hecho.

CAUSAS CRIMINALES

El Juez de Cárdenas ha dictado auto de procesamiento contra Anastasio Díaz, en causa 251 del año actual, por falsedad en documento mercantil y estafa, fijándole quinientos pesos de fianza para gozar de libertad provisional.

El Juez de Colón acaba de iniciar causa por robo en casa de Rogelio Ibarra y Surís, domiciliado en Guareiras, donde los autores del hecho violentaron la puerta de la cocina, sustrayendo distintos objetos.

El Juez de Limonar informa que inicia causa por lesiones graves sufridas ayer por Antonio Huerta, sin otros antecedentes. — **Alberto LOVIO.** Corresponsal.

Bella Velada Tuvo Lugar en Mayajigua

Aficionados de Yaguajay la celebraron. Visita. Enferma

Los aficionados de Yaguajay, vinieron a Mayajigua y rindieron su labor artística en la noche del veintidos de Mayo con un lleno completo.

Presentaron un extenso programa de piezas del género cómico, ambiente cubano, canciones y tangos argentinos.

Distinguiéronse todos en cada uno de sus roles.

CIRO RODRIGUEZ MARTINEZ

En animado «party» la noche del viernes, me fué presentado el distinguido joven Ciro Rodríguez, atención de la simpática Lolita Gómez, muy gratas las horas que transcurrieron en su compañía, por su cultura y trato exquisito.

Llegue hasta Yaguajay, lugar de su residencia, mi más cordial saludo.

EL SR. BARNET GOMEZ

También nos visitó la noche del 22, tal jovial como correcto, el señor Barnet, compañero, en nuestro palco del «Eva», de la gentil trigueña Ada D. Artze.

Un amigo más que cuento, y que traigo a mis notas con inmenso gusto

EN MAYAJIGUA OTRA VEZ

Procedente del central Vitoria nos hizo una visita Domingo Artze, amigo muy considerado y sincero, para quien tengo lugar preferente, una vez más, en estas crónicas

EN SUS HABITACIONES

Recluída ha estado varios días la gentil Isabelita Calvo, aunque sin importancia el mal que la aqueja, nos priva del placer gratísimo de verla, acompañándonos, como de costumbre, en el teatro, que, según sus admiradores ilumina con el esplendor de sus ojos bellísimos.

Que cuando se publiquen estas líneas se encuentre completamente bien Isabelita. He aquí mi voto ferviente.

Teresa de Orozco, Cronista Social.

PABELLON PARA TUBERCULOSOS

Será construído por la Sociedad Castellana. Junta de Sanidad

Bajo la presidencia del doctor Fernando Rensoli y con asistencia de los doctores Arístides Agramonte, Matías Duque, Hugo Roberts, Fernando G. Mendoza, Antonio Díaz Albertini, Francisco J. de Velasco, Domingo Ramos, Francisco Pérez López Silvero, que actuó de Secretario celebró sesión la Junta Nacional de Sanidad y Beneficencia tratándose los siguientes particulares.

EL RETRATO DEL DOCTOR FERNANDEZ

Quedó enterada la Junta de un escrito permiso de la DirecciNn de Sanidad a la administración del periódico Heraldo de Cuba, para adquirir eter sulfúrico para el Departamento gráfico de dicho periódico.

El doctor Matías Duque, presentó una moción a la Junta significando que habiendo dejado de ser Secretario de Sanidad y Beneficencia, el doctor Francisco María Fernández, quien está ahora en el Senado, por haber sido electo Senador por la Provincia de Matanzas, y debiendo rendirle esta Junta un homenaje a su condición de hombre caballeroso, de médico y de ex-Secretario del Departamento, propone y la Junta así lo acuerda que se coloque un retrato al óleo en la galería de sanitarios de esta Junta Nacional de Sanidad y Beneficencia. La Junta por unanimidad aprueba la moción del doctor Duque.

FABRICA DE TASAJO

Conoció la Junta y le impartió su aprobación el informe del Vocal-Ingeniero señor Cosculluela favorable a un Proyecto de matadero y fábrica de tasajo en la finca «El Rosario», en el barrio de Elia, término municipal de Guáimaro a instancia de los señores Remigio Marichal e Hijos, con la condicional de que antes de abrirse al servicio público mediante acta levantada al efecto certifique el Jefe Local de Sanidad, que las obras se ajustan al Proyecto aprobado.

Fué pasado a informe del Vocal-Ingeniero el expediente relacionado con un Proyecto para la purificación de los motos o residuos del Alambique «La Vizcaya», en Cárdenas de la propiedad del señor Arechavala S. A.

DEFICIENCIAS EN UNA INDUSTRIA

Quedó enterada la Junta del informe del Ponente doctor Francisco Pérez López Silveiro, sobre un Proyecto de Fábrica de Gofio titulada «La Palmera», situada en la calle de Egido, en el poblado de Meneses en Yaguajay, devolviendo dicho Proyecto la ponencia a fin de que se subsanen las deficieincias y extremos señalados por la Dirección de Ingeniería Sanitaria Nacional y se cumpla lo que dispone el artículo 25 de las Ordenanzas Sanitarias Vigentes.

A INFORME

Conocido la Junta de un informe del doctor Velasco, con motivo de la moción presentada por el doctor Matías Duque, interesando la derogación del artículo 79, del Reglamento interior del Cementerio de Cristóbal Colón, acordando la Junta pasar esta ponencia al Vocal-Letrado doctor Mendoza, para el dictámen legal.

PABELLON PARA TUBERCULOSOS

Conoció la Junta y le impartió su aprobación al informe del doctor Francisco Pérez López Silveiro, referente a memoria y planos para la aplicación que se está llevando a cabo sobre obras en un pabellón para enfermos tuberculosos en la casa de Salud Santa Teresa de Jesús, propiedad de la Sociedad Castellana, acordándose devolver este asunto para que por la Dirección de aquella quinta se presenten los planos de obras realizadas fueras del Proyecto, para con vista de los antecedentes resolver sobre el particular.

UNA VISITA AL MATADERO

Gestiones para establecer una fábrica de leche en polvo

El Secretario de Sanidad y Beneficencia ha hecho gestiones tendientes a que se establezca en la ciudad de Camagüey, una fábrica de leche en polvo y mantequilla, para cuyo efecto una compañía aportará la cantidad de cien mil pesos, dando con ello empleo a centenares de obreros y empleados de oficina.

Dicha industria consumirá unos cincuenta mil litros diarios de leche de vacas, que significará un gran negocio para los vaqueros de aquella región.

PUEDEN EMPLEAR ENFERMEROS

Por conducto del Jefe Local de Jatibonico, será informado el doctor Francisco de J. Rabasa que los médicos que prestan servicios en salas de curaciones, gabinetes etc., en industrias o fábricas pueden utilizar los servicios de enfermeros graduados cuando lo estimen conveniente.

VISITA AL MATADERO

En la mañana de hoy el Secretario de Sanidad en unión del Alcalde del Distrito Central y del Supervisor de Carnes y Mataderos, girará una visita de inspección al Matadero Industrial con el fin de ver la organización de la inspección veterinaria de las carnes que consume la población.

EL REGLAMENTO DE LA LECHE

Cerca de tres horas estuvo conferenciando ayer por la tarde con el Secretario de Sanidad el Capitán Dobal, Supervisor del Servicio de Vigilancia de Abasto de Leche de la República Se trató ampliamente de la aplicación de la Ley de Emergencia Económica en relación con la expedición de licencias sanitarias para los carros de transporte de leche.

Las autoridades sanitarias entienden que al renovarse dichas licencias conforme se dispone en las Ordenanzas, debe tributarse por cada una de ellas la suma de $5000, de acuerdo con la Ley de Emergencia Económica.

ANUNCIESE EN EL DIARIO DE LA MARINA

PARADOJAS DE ESPAÑA

Por Carlos Pereyra

Especial para el DIARIO DE LA MARINA

Moscú dice que Madrid es una República de banqueros. A pesar de todo, aunque riñan, Moscú y Madrid caminarán del brazo hasta rendir la jornada en que los separe una divergencia fundamental.

Un grupo de modestos funcionarios públicos ha enarbolado el pabellón de la República en el palacio de Comunicaciones. Desde un tranvía que se detiene junto a la fuente de la Cibeles, puede verse la histórica escena. Los empleados que se apoyan en el repecho de la terraza del edificio, aplauden a veinte jinetes de la Guardia Civil.

Ya es público que la Guardia Civil, odiada hasta las doce del día catorce de abril de 1931, forma desde esa hora uno de los sostenes del naciente regimen. El general Sanjurjo ha pactado col los vencedores. El tópico de los crímenes de la Guardia Civil contra la conciencia nacional, queda instantáneamente suprimido.

Dos horas después, el presidente Alcalá Zamora se presenta en el balcón central del palacio de Gobernación, y recibe las ovaciones de la muchedumbre congregada en la Puerta del Sol.

La República ha quedado fundada; una República en la que hay tanta colaboración monárquica como republicana. Enumeremos. Los treinta y cinco mil cosacos de la realeza ofrecen su neutralidad benévola para que el pueblo de las ciudades salga a la calle. El clero, o por lo menos una parte del clero, alto y bajo, vota por la República el 12 de Abril. La condesa de Yebes hija del conde de la Viñaza, ministro del rey en el Quirinal, y nuera del conde de Romanones, ministro de Estado, hace propaganda republicana en coche abierto. El duque de las Torres, sobrino carnal del mismo Romanones, sostiene un periódico, mal escrito y pésimamente impreso, pero muy popular por sus violencias antidinásticas. Lo dirige un Cánovas Cervantes («ni lo uno ni lo otro»), antiguo director de hojas reaccionarias. Bergamín, prohombre liberal conservador, sale de su casa en zapatillas, a las ocho de la mañana, y vota por la República. Ossorio y Gallardo, ministro maurista, prepara la Constitución de la República, y sin abjurar de su inconmovible fe monárquica, es el corpulento Sansón que derriba casi todas las columnas del régimen. Su hijo entra como subsecretario de la República. Sánchez Guerra, romántico enamorado de la Monarquía constitucional, cubre de vituperios al rey confabulado con el dictador. También tiene un hijo subsecretario de Alcalá Zamora. El elocuente asturiano Melquiades Alvarez organiza las mejores veladas de la propaganda antialfonsista. Santiago Alba, el mas tortuoso de los políticos despues de Cambó, contribuye desde Francia a destruir el sentimiento venerante, fundamento de la institución monárquica. El nonagenario general Weyler conspira a la orilla de la teumba. Otros generales peroran en los casinos y en los cuarteles. Unos son antidictatoriales; otros, antidinásticos; otros antialfonsistas.

El presidente provisional, D. Niceto Alcalá Zamora, y el ministro que desempeña la cartera de Gobernación, D. Miguel Maura, hombres del antiguo régimen vivieron adheridos a la Monarquía.

Según esto, la República debía ser una república de duques, de prelados, de clérigos, de frailes, de monjas, de generales y de ministros que tenían muy conocida la puerta del Palacio de Oriente.

La República ha empezado por hacer de Alcalá Zamora un personaje simbólico. Madrid le aclamó con delirio el 14 de abril, corroborando la victoria electoral del 12. Y el día 26, Barcelona le tributó manifestaciones tempestuosas. Alcalá Zamora, que como orador ha cultivado un género contemporáneo de la crinolina, respondió al homenaje con palabras de infantilismo conmovedor:

«Dijo a los españoles, y con singular atención a los catalanes, que si la jornada del 12 fué grandiosa para España, así como la del 14, en que se implantó la voluntad popular, la jornada del 26, por un prodigio de cifras, ha sido grandiosa en Barcelona, que puede decirse, ya que así como 26 es la suma de 12 y 14 la jornada de hoy es la suma de los grandes hechos históricos registrados en estos días».

Alcalá Zamora es andaluz y a un andaluz, con doce días de ejercicio de la magistratura suprema, puede perdonársele esta torsión de la sintaxis para un juego inocente de oratoria popular.

Pero las fiestas acaban. Las iluminaciones desaparecen. Las manifestaciones se disuelven. Sólo queda la fuerza de los hombres. Dentro del gobierno que preside, Alcalá Zamora representa dos debilidades. Una es su reducido lastre intelectual. Como ministro de Fomento de la Monarquía, quiso visitar minas de cok en Asturias. Tal es por lo menos la leyenda. Otera inferioridad le viene de su moderación. Va a misa. Momentáneamente, con esto se acredita la tolerancia republicana. Después, el hecho se aducirá como estigma.

Pero independientemente de los desacuerdos que surjan, mañana, Alcalá Zamora carece de prestigio propio. Si bajo el régimen monárquico se hubiese hablado de confiarle los poderes para presidir un gobierno, todos los ministros del actual habrían ridiculizado la combinación. Alcalá Zamora, republicano de la promoción de 1930, fué utilizado para tranquilizar. El papel es transitorio. Mañana le darán de mano. Tan cierto como que 12 y 14 suman 26.

Maura representa otra debilidad, no sólo con relación a sus colegas, sino en términos absolutos. Los monárquicos ficles recuerdan que Miguel Maura daba su nombre para combinaciones palatinas durante la dictadura del general Primo de Rivera. Le citan sus discursos, muy recientes, de propaganda dinástica. Y le mencionan encuestas en que explicaba las razones de su fe política, minutos antes de perderla para hacerse devoto de la nueva divinidad. Si al menos hubiese sido un ángel rebelde, capitán de mesnada, como Osorio, podría quedar al servicio de la República; pero sus funciones se reducen a las de un maestro de ceremonias, y no hizo sino abrir

(Continúa en la página CATORCE)

M.E.C.D. 2016

ESTA NOCHE UN GRAN PROGRAMA EN M. GARDEN

TOPICOS FUTBOLISTICOS
NOTICIAS Y COMENTARIOS

Esta noche comienza la gran verbena del Hispano en su hermoso «Campo Armada», el primer terreno que se hizo en Cuba para la práctica del balompié. Acuerdos de la Fed. de Futbol

A continuación publicamos los acuerdos del Comité Provincial y del Comité Directivo de la Federación de la Habana. En ambos documentos hay acuerdos de importancia, y al final aparece el programa de juegos para mañana domingo:

Acuerdos adoptados por el Comité Provincial de la Federación de Futbol de la Habana en su sesión ordinaria celebrada el día 25 de mayo del año 1931:

1.—Se dió lectura y aprobó el acta de la sesión anterior.

2.—Autorizar al señor Tesorero para que pague a la Asociación de Foot-Ball de la República de Cuba la cantidad de $25.00, importe de cien Manuales del Reglamento de la Ley de Juego enviados por dicho Organismo.

3.—Autorizar al Club Deportivo Europa para que pueda usar el uniforme de camisetas rojas y blancas a rayas anchas verticales y pantalón blanco, negro o azul, indistintamente.

4.—Ha sido aprobado el Schedule Oficial del Campeonato de Segunda Categoria presentado por Secretaría, acordándose enviar copia a los Clubs.

5.—Suspender por quince días en sus funciones al árbitro señor Belarmino Alvarez porque el informe rendido por dicho señor en el acta del partido Luyano F. C. y Santander S. C., no se adapta a la veracidad de los hechos acaecidos.

6.—Amonestar al Club Deportivo Luyanó, porque el jugador Fidel Nogueira Acosta utilizó para jugar contra el Deportivo P. Fernández una camiseta distinta a la de su equipo.

7.—Se aprobaron las actas de los partidos celebrados el día 24 de mayo en el Stadium Tropical y Campo Polar.

8.—Programa para el domingo dia 31 de mayo siguiendo el orden de juegos del Campeonato:

CAMPO POLAR

2: Deportivo Luyanó y Deportivo Europa. Arbitro el Sr. Conrado González, jueces de línea los señores Saturnino Alvarez y José Pazos Cajide.

3:10. Luyanó Foot-Ball Club y Deportivo Paula. Arbitro el señor Saturnino Alvarez, jueces de línea los señores Conrado González y José Pazos Cajide.

4:20. Santander Sporting Club y América A. C. Arbitro el Sr. José Pazos Cajide, jueces de línea los señores Conrado González y Saturnino Alvarez. Delegado Deportivo el Sr. Pedro Alcántara.

Acuerdos adoptados por el Comité Directivo de la Federación de Futbol de la Habana en su sesión ordinaria celebrada el día 26 de mayo de 1931:

1.—Darse por enterados y conformes con los acuerdos adoptados por el Comité Provincial en sus sesiones ordinarias celebradas los días 18 y 25 de mayo.

2.—Dar posesión del cargo de Tesorero de la Federación de Futbol de la Habana al señor Luis Anderson por renuncia del anterior señor Jesús Martínez.

3.—Darse por enterados de una comunicación enviada por el Fortuna S. C. en la que da cuenta que por la ausencia al extranjero de su Presidente, Sr. Angel R. Galletero, ha sido nombrado Presidente provisional el Dr. Ismael López Alvarez.

4.—Darse por recibidos de la cantidad de $25.00 enviados por el Comité Provincial para que los mismos sean repartidos entre los Clubs que tomaron parte en el partido celebrado el día 16 de noviembre pasado, importe de unos gastos que no fueron incluidos en dicha liquidación.

5.—Considerando legalmente inscripto al Club Deportivo Luyanó por tener toda su documentación en regla, se acordó devolver al nuevo Club Deportivo Luyanó toda la documentación que había presentado para su inscripción, manifestándole que no podemos acceder a sus deseos por encontrarse otro Club inscripto con el mismo nombre en esta Federación.

6.—Ha sido desechado un recurso presentado por el Canarias S. C. por no haber sido el mismo presentado reglamentariamente.

7.—Se aceptaron las siguientes bajas de jugadores: Por el Vigo F. C., José Pardo Blanco, Castor Otero Ríos y Enrique Campillo; por el Deportivo Paula, Mario Horta Varina y Angel Marti Nande; por el Deportivo Europa, José Aguado Díaz, Ernesto Gardoqui Echaniz, por el América A. C., Evelio López Fernando González Calvo; por el Catalunya S.C., Manuel Rodríguez y Juan Stern; por el Luyanó F. C., Federico Guardia del Pino y Arturo Almuiño Gamallo; por el Deportivo Covadonga, Antonio Muñiz González; por el Santander S. C., Eduardo González; por el Fortuna S. C., José Rodríguez Berdasco y por el Deportivo Luyanó, Germán González.

8.—Se aprobaron las siguientes altas de jugadores: Por el Olimpia S. C., Juan Fuentes Pérez; por el Deportivo P. Fernández, Romualdo Castillo Núñez; por el Luyanó F. C., Carlos Caicoya Blanco y Salvador Vega Valdés; por el Deportivo Luyanó, Angel López Aller y por el Santander S. C., Jesús Barquín Rivero.

9.—Citar a Asamblea General Extraordinaria para el día 4 de junio.

10.—Pasar al Comité Provincial una comunicación de la Juventud Asturiana relacionada ésta con la descalificación a perpetuidad del jugador Sr. Florentino Rodríguez.

11.—Descalificar por quince días a partir de esta fecha y por insultos al árbitro señor Pelegrín Pérez después de terminado el partido a los señores Angel Gisleno, Sergio Alonso López y Carlos Díaz, partido celebrado entre los Clubs Fortuna-Catalunya el día 20 de mayo en el S. Tropical.

12.—Descalificar por quince días por repeler agresión al jugador Pedro Benegas Aguirre, de Juventud Asturiana, multando al referido Club en la cantidad de cinco pesos.

13.—Se aprobaron las actas de los partidos de los días 20 y 24 de mayo celebrados en el Campo Polar y S. Tropical.

14.—En cuanto a la resolución dada por la Asociación de Foot-Ball de la República de Cuba, referente al recurso presentado por el Fortuna S. C. del partido celebrado últimamente contra el Olimpia S. C. el cual fué devuelto a la Federación por no haber sido tratado el mismo en forma reglamentaria, este Comité acordó por mayoría tratarlo en esta misma sesión, ratificando tambien por mayoría de votos la resolución dada por el señor Presidente anteriormente, quedando por tanto rechazada por esta Federación la protesta presentada por el Fortuna.

15.—Programa para el domingo día 31 de mayo.

STADIUM TROPICAL

1:15. Deportivo P. Fernández y Deportivo Templete. Arbitro el señor Pelegrín Pérez, jueces de línea los señores Félix de Castro y Manuel Hermida Mesonero.

2:30. Juventud Asturiana y Real Iberia F. C. Arbitro el Sr. José Dunjó, jueces de línea los señores José de Llano y Luis Borrazas.

4:00. Fortuna Sport Club y Olimpia S. C. El Arbitro no fue designado, jueces de línea los señores Víctor Acuña Lamas y José Solsona. Delegado Deportivo el señor Ramón Vilardebó.

Prepárense los buenos bailadores para pasar la noche de hoy y la tarde de mañana en el mejor de los mundos. Con la mejor música de la Habana; con el lugar más fresco de la república; con la mejor organización y con todas las comodidades apetecibles, bien se puede asegurar que esta noche es la indicada para que cada cual vaya al Campo Armada a olvidar penas y a pasar horas verdaderamente felices.

Desde las siete de la noche habrá en la Terminal trenes especiales continuos para que todo el mundo vaya hasta el lugar de la fiesta con comodidad y economía. Es decir que cada tren saldrá en el momento en que esté lleno de público, lo que quiere decir que estarán saliendo trenes continuadamente. Trece minutos después de la partida, se está ya al costado del Campo Armada.

El Jazz Band Internacional Tata Pereira, el estupendo Son La Sonora Matancera y el no menos notable sexteto Los Siboneyes, tiene preparado un programa de lo más nuevo para los asistentes a estas fiestas hispanófilas.

La iluminación es completa y fantástica. Cien mil bujías distribuídas en una batería de 30 reflectores potentísimos, acreditan un torrente de luz tremendo que convertirá aquel lugar en algo no visto. Y luego miles de farolitos y bombillos de colores completarán la belleza de esta iluminación.

Luego el barrio andaluz. Este sí que es un lugar bello. Todo al aire libre. Y todo debidamente dispuesto y cómodo.

Tenemos que ir todos esta noche a ver este milagro al Campo Armada. Será algo nuevo y no visto, como decimos. Música de la mejor, mujeres bellas, luz y alegría.

Regalos a miles; obsequios valiosos a granel; regalos extra muy finos...

Y todo, todo, hoy y mañana, con la cena del bailador, con todo lo que los hispanófilos ofrecen, solamente por un peso.

¿Quién no va al Campo Armada esta noche?

Al Gainer Venció a Chuck Burns

NEW HAVEN mayo 29.— Al Gainer boxeador de New Haven venció por decisión a Chuck Burns, de San Antonio Texas en el match final a ocho rounds celebrado aquí anoche.

Gainer pesó 160 libras y Burns 175 y media.

Dick Onken de Alemania, de doscientas ocho libras y un octavo, noqueó a Howard de New Haven de 185 en el quinto round. Marty Fox de New York de 191, noqueó a George Gemas, de Filadelfia de 193, en el segundo round. Johnny de Estafano, del Este de Hampton de 182, derrotó a Joe Shelby de New Britain de 188 en seis rounds. Y Al Mariano de Waterburry de 169 libras derrotó a Gus Holmes de Bridgeport de 175 en cuatro rounds.

APETECE
El vinagre perfecto. Otro producto selecto de esta marca
AHORA
Cuando Ud. haga la compra del mes.
PIDALO
Si Ud. ha de pagar 30 cts. o más por una botella de vinagre, puede exigir que se lo den de la marca APETECE
De venta en las tiendas de víveres bien surtidas.
Al por mayor.
Hijos de Francisco González
Oficios 82. Telf. M 2781.

TOMADORES!... Regalamos 75 copas de RON . . . !
Llame al Telf. A-5522
o visite nuestra oficina
ALVAREZ MENA Y PALMIERI
Fabricantes del RON GALGO
EMPEDRADO Y MERCADERES. HABANA.

Una Verdadera Fortuna se Perdió al Ser Retirado 'Equipoise' del Kentucky Derby

KID CHOCOLATE el famoso peso pluma cubano que anoche, en su primera pelea del «come-back» venció por K. O. T. a George Golberg en el séptimo round.

El gran potro de cornelius Vanderbilt Whitney amaneció cojo en la mañana del clásico y fué borrado por su entrenador Freddie Hopkins. Las probabilidades de que por razones inesperadas ni siquiera compitan los candidatos, permite cotizar a éstos jugosamente. Los aprovechados leones no pagaron cuando Black Gold ganó el Derby de 1924, después de habérsele jugado al logro de 30 a 1

(Por «SALVATOR»)

Termina el mes de mayo, mes en que se corren los clásicos Preakness y Kentucky Derby para ejemplares de tres años, y al evaporarse en el pasado, tristes recuerdos deja para un sinnúmero de aficionados a invertir su dinero en los «libros de invierno», en que con gran antelación se cotizan los candidatos inscritos en ambos stakes.

Retirado del Derby Equipoise, el célebre potro de la cuadra de Cornelius Vanderbilt Whitney, horas antes de dirigirse los aspirantes a la «tira», al quedar eliminado el hijo de Pennant y Swinging se calcula que Un Millón de Pesos se perdieron sin tener siquiera la oportunidad de discutir la victoria en la pista.

Haciendo un poco de historia, recordaremos que al dar comienzo las cotizaciones del «libro de invierno» en el mes de febrero, Equipoise fué conceptuado merecedor del bajo logro de 6 a 1. Empezaron a acumularse las apuestas a favor del abanderado de Whitney, y la cotización fué bajando primero a 4 a 1, y de repente a 5 a 2 cuando Equipoise, haciendo su primera salida del año, derrotó a un buen grupo de sprinters a la distancia de seis furlones, cubriéndolos en 1.11 3-5 con el considerable peso de 123 libras en el lomo.

HACIENDO HISTORIA

Es posible que un gran número de lectores ignoren lo que es un «libro de invierno» y se pregunten como es posible que se cotice a 6 a 1 al favorito de la cátedra en el clásico; siendo nuestro deber ilustrarlos.

Libro o pizarra de invierno es, como su nombre indica, una cotización que formulan con gran anticipación a una carrera, que generalmente se corre en la primavera, unos señores dados a especular. Se llama de invierno por que es durante esta estación que se hace el libro.

Toda vez que, tomando como ejemplo el Derby, son inscritos para competir cien o más ejemplares de tres años, esta abundancia de aspirantes, de forma conocida algunos y perfectos desconocidos los otros, basta por sí solo para que se ofrezcan logros más liberales que los que lógicamente pueden divisarse en la leonera de Oriental Park, donde el número de competidores no pasa de doce.

APUESTAS PERDIDAS

Otro factor muy de tener en cuenta es que apuesta hecha a un pur sang es apuesta perdida si no queda el candidato en la posición a que se le ha jugado o mejor siendo indiferente que el motivo fuere que no corra, se muera, se enferme, se caiga o le suceda cualquier otro incidente que le impida quedar donde lo quería el apostador.

Es decir, que en el Derby de 1931 solo cobraron los que jugaron a Twenty Grand a ganar, place o show o a Mate a show. Todas las demás apuestas hechas se perdieron.

Por ese motivo, siendo un caballo, por bueno que sea, susceptible de ocurrirle muchas cosas en el transcurso de tres o cuatro meses, no tiene nada de liberal la cotización de 6 a 1 hecha al favorito.

¿Quién no hubiera jugado el invierno pasado que Boys Howdy había de ganar el Cuban Derby? Y sin embargo, ni en el dinero quedó, pues su entrenador creyó que no le convenía correrlo. Si en la Habana se hicieran «libros de invierno», una fortuna se hubiese perdido por los que favorecían la candidatura de Boys Howdy.

DOS HANDICAPS

Los primitivos «libros de invierno» fueron hechos tomando como bases de los mismos a los dos grandes Handicaps del distrito metropolitano, el Suburban y el Brooklyn que se corrían en aquel entonces en los hipódromos de Sheepshead Bay y Gravesend. Handicapeados los competidores, o sea asignados los pesos, con muchos meses de anticipación, verdaderas fortunas se jugaban, dado que siendo estos Handicaps para ejemplares de tres o más años, el calibre de los competidores era más conocido.

Si el año en que Morvich ganó el Kentucky Derby, recibieron los leones la gran quemada y cuando Black Gold triunfó en 1924 después de haber mostrado su clase ganando el Derby de Louisiana dos meses antes, fué de tal naturaleza el «mameyazo» a los Bookmakers, que éstos en su mayoría se evaporaron por serles imposible pagar, pues Black Gold abrió 30 a 1 y un verdadero río de dinero se jugó a las probabilidades del hijo de Black Toney.

Que se corra el «león», es otro peligro que amenaza a los que juegan su dinero en los libros de invierno.

Los que recordaban la estupenda demostración de Equipoise en el Pimlico Futurity de 1930, en que batió a Twenty Grand y Mate después de haberse quedado prácticamente en la «tira», consideraron que Equipoise tenía inmensas probabilidades para triunfar en el Derby. Además este clásico del mes de mayo se acostumbra a correr en el fango, siendo Equipoise un fanguero extraordinario.

Pronto empezó a notarse el gran predicamento que gozaba el hijo de Pennant con los fanáticos hípicos apostándose con fervor a Equipoise con exclusión de todos los demás candidatos.

RAPIDO DERRUMBE

La primera impresión que recibieron los admiradores de Equipoise no pudo ser más favorable, pues ganó su salida inicial de 1931 en un galope. Después vino su desastre del Chesapeake Stakes, en que terminó último a diez cuerpos a pesar de ser un favorito de 3 a 10, y nuevamente quedó fuera del dinero en el Preakness.

Sin embargo, no perdian sus esperanzas los que favorecían a Equipoise, puesto que la derrota del Chesapeake la explicaban por el ataque de «azoturia» un extraño padecimiento de riñón, que lo había incapacitado de manera inesperada, y arguían que en el Preakness aun no había tenido tiempo para recuperar su forma anterior.

Por la mañana del sábado 16 de mayo se descubrió que Equipoise estaba cojo debido a un «quarter crack», es decir, una rajadura en la ranilla del casco que no llega a verse por fuera ya que es interior, siendo necesario abrir hasta llegar a la rajadura en el casco y cortar todo al rededor, dándole después un descanso al animal para que le crezca de nuevo el casco.

Eliminado Equipoise, quedó Cornelius V. Whitney, hijo del difunto Payne, sin candidato en el Derby, y una verdadera fortuna jugada al hijo de Pennant se perdió mansamente ,ganándola los aprovechados leones, que ya estaban preparados para alzarse sin pagar como hicieron en 1924 cuando ganó Black Gold.

Mal negocio es jugar a un libro de invierno. Mucho peor que el aventurarles con las cotizaciones de Charley Kealker en Oriental Park.

Notas del Diamante

—Algo sobre victorias y derrotas conescutivas.

—Los caballos blancos traen suerte a Robinson.

—Un pur sang que solo gana con piañs.

— POR —
DOMINO

NEW YORK, Mayo de 1931.

La cadena de victorias que ha registrado últimamente el Filadelfia Atléticos y la derrota de los Indios de Cleveland, ha hecho recordar a todo el mundo las viejas marcas existentes en ese sector.

Desde luego, nadie puede decir nunca nada fijo sobre lo que ha de ocurrir en la pelota, pero, por ahora parece imposible que ningún equipo pueda superar el record de 26 victorias consecutivas que lograron los Gigantes en 1916, en la que pudo agregarse un game empatado.

Esa cadena de éxitos se mantiene firme todavía, y todo parece indicar que constituirá un record en el baseball por muchos años más. Esa, lo mismo que otra de 17 victorias consecutivas que alcanzaron los Giants en ese mismo año, desde el 9 de mayo al 29. Para interés del lector, diré que a pesar de esas formidables rachas, los Giants no pudieron ganar el pennant. El Brooklyn se lo llevó para ir a su primera serie mundial.

El record de victorias consecutivas en la Liga Americana es de 19 juegos, y fué establecido por los «Hitless wonders» del Chicago White Sox en la temporada de 1906.

—oOo—

Esa campaña estuvo salpicada de muy interesantes records, pues fué precisamente ese año cuando los Cubs de Chicago establecieron su record de ganar el pennant con 116 victorias, algo que nadie ha vuelto a realizar. Y fué ese año cuando los Red Sox de Boston perdieron 20 juegos seguidos para establecer un record de derrotas consecutivas que todavía existe.

Todavía más, ese mismo año los Braves de Boston perdieron 19 games seguidos, al parecer envidiosos de lo que habían hecho sus convecinos de Fenway Park.

—oOo—

El record de derrotas en una temporada lo tiene el Cleveland, que en la season de 1899 perdió 134 juegos, 24 de ellos consecutivos.

¡Qué clase de team sería ese!

—oOo—

Aunque parezca mentira, los Yankees no tienen capitán. Art Fletcher, ayudante de McCarthy, es el que discute todas las reglas de terreno y Babe Ruth es el que formula todas las protestas del club, pero eso lo hace de a «Pepe Martínez».

Travis Jackson es el capitán de los Giants y Glenn Wright el de los Robins.

—oOo—

Wilbert Robinson, el manager de los Robins de Brooklyn, es medio supersticioso y cree que cada vez que ve un caballo blanco, sus muchachos han de triunfar.

Por lo que se ve, Robbie no ha visto muchos caballos blancos en lo que va de la season!

—oOo—

Un secreto del diamante: A Dazzi Vance no le gusta pitchear en el terreno de los Phillies, en Filadelfia. El Dazzy le tiene mucho respeto a las cercas de ese parque y cada vez que pitchea tiene miedo de que algunos «pop flies» se conviertan en home runs. El año pasado sólo actuó una vez en Baker Field y este año apareció allí por primera vez el otro día, cuando ganó con score de 3x2.

—oOo—

Al pitcher Marberry, de los Senadores de Washington, no le gusta que le llamen «Firpo». Parece que recordando la paliza que le propinó Dempsey al «hombre de las Pampas», Marberry quiere que los clubs de la Liga Americana lo confundan con el Argentino y den temprana cuenta de él en las salidas que haga al box.

—oOo—

Esto no es baseball, pero quizás interese:

Bilxtra, un three year old hijo de Thunderer-Sibola, comprado por Mr. Tarn a una cuadra de la Habana, es un caballo demasiado criollo. Sólo gana cuando lo alimentan con piña cubana.

Cuando Tarn compró el ejemplar en Cuba le dieron ese tip, pero él creyó que le estaban tomando el pelo, y no se ocupó más del asunto. Por fin el otro día, después de ver que su ejemplar había perdido ocho carreras seguidas, Tarn se acordó de lo que le dijeron en Oriental Park y dió orden de que le diesen mucha piña al pur sang.

Sometido a una nueva prueba, «Blixtra» no sólo ganó la carrera en el hipódromo de Aurora, Ill., sinó que le sacó cuatro cuerpos a su rival más cercano, dando a los sostenedores de sus boletos de dos pesos un dividendo de 58 «pápiros».

—«Desde ahora en adelante,—dijo Mr. Tarn, al ver el resultado del experimento,—este jamelgo no verá más que piñas a la hora de la comida».

El remedio soberano contra el reumatismo y la gota es el Atophan que al eliminar el ácido úrico del organismo ataca el mal en su propia raíz. Se distingue además por no afectar el corazón ni causar sudores.
Tubos de 20 Tabl.
ATOPHAN
80144603

DE AJEDREZ

(Por Evelio Bermúdez)

AJEDREZ EN EL DEPORTIVO DE COMUNICACIONES. — EN EL CLUB DE AJEDREZ DE LA HABANA.—HOMENAJE POSTUMO

El Club Deportivo de Comunicaciones prepara, para el próximo mes de junio, un campeonato de ajedrez inter-socios. Este torneo se jugará a una sola vuelta. Consistirán los premios en un valioso Trofeo denominado Premio Pérez Orozco para el ganador del primer lugar y, medallas de plata y cobre para los dos siguientes lugares.

Módica la cuota de inscripción: un peso cincuenta centavos. Para evitar los forros, será requisito indispensable para contender ser miembro del club, por lo menos, desde hace un año.

La comunicación que galantemente nos envía la Comisión Organizadora de esta simpática competencia, termina advirtiendo que, «el torneo se ajustará a las Reglas Generales del Ajedrez, cuyos **padre de la criatura** son los señores José A. Gelabert y G. Martínez».

Ignorábamos que las Reglas de Ajedrez tuvieran semejante «paternidad»... Tenemos la seguridad que nuestro querido amigo Gumersindo Martínez no ha tenido que ver nada con Caissa para atribuírsele semejante «hijo»... No podemos decir lo mismo de Gelabert que no hemos podido entrevistar. Hasta esta hora Gelabert había guardado muy bien el «secreto»... Por la comunicación de los de Comunicaciones, bien se puede deducir que éstos le conocen algo a Gelabert. En general todos sabemos que el ínclito presidente de la Federación Cubana de Ajedrez ha demostrado siempre ser un enamorado fuerte a Caissa.

«Estaremos al tanto de esta competencia y averiguaremos lo que hay de cierto sobre las clandestinas relaciones de Gelabert.

Los jugadores del Club de Ajedrez de la Habana se preparan para competir en un torneo con seis premios, según noticias que obtuvimos días pasados. Ese torneo se asegura que empezará alrededor del ocho de junio.

Mientras tanto y a manera de entrenamiento, un grupo de aspirantes celebran las festivas competencias conocidas por «rapid-transit», habiendo ganado la última Siero y Meylán con Plana en segundo lugar.

Obsérvase gran entusiasmo entre los ajedrecistas del Club de Ajedrez de la Habana, quienes se muestran dispuestos a llevar a cabo un hermoso programa de variadas competencias.

—oOo—

Reina gran pesar entre los amigos y admiradores de Alfredo López, en aquellos salones donde lucía sus brillantes facultades.

Sus últimos éxitos se comentan con calor en el Club de Ajedrez de la Habana, a donde concurría todos los días.

Su última aparición oficial la hizo en el Circulo Militar de Columbia, el último sábado de Gloria, cuando se enfrentó con nuestro José Raúl Capablanca. En aquella ocasión, Alfredito logró unas tablas tan honrosas que mereció los honores de la publicación.

Fuerte columna del Centro de Dependientes, estaba considerado el estimado desaparecido, como una promesa en ajedrez. Con Meylán y Montero formó un trío llamado a dar mucho que hacer.

Falleció Alfredito López cuando apenas contaba diez y ocho años de edad.

Aunque morir a esa edad es privilegio de los dioses, no cabe duda que el apedrez ha perdido una estrella y el Club de Ajedrez de la Habana una gloria.

Jackie Furvie contra Sireci el 31.

NEW YORK, mayo 29. (SE).—Jackie Furvis de Indianapolis que obtuvo la decisión de los jueces sobre Billy Petrolle, se encontrará con Vicent Sireci, de New York, en uno de los bouts a ocho rounds del programa que prepara el Madison Square Garden para la noche del domnigo.

En otro de los encuentros Guido Condo, de Indianapolis middle weight se enfrentará contra Allie Wolff de Brooklyn.

Victorio Cámpolo y Roberti, el día 11

NEW YORK, mayo (SE).—Victorio Cámpolo, de la Argentina, ha sido matcheado para un encuentro con Roberto Roberti, de Italia, para un bout a diez rounds, que tendrá lugar en el Madison Square Garden, el día once del actual.

Conrado Conde en un bout con Hayes

NEW YORK, Mayo 29.—(SE).—Conrado Conde, el feather cubano, se encontrará con Boey Hayes, de New York, en el Ridgewood Grove, el próximo jueves.

Hayes es un rápido pugilista y de un gran punch.

MONTANA ESTA NOCHE EN STAR DE MIRAMAR GARDEN

Tendrá de contrario el campeón del Ecuador al saguero Méndez Pérez

Oscar Méndez Pérez, el valiente y agresivo Campeón bantanweight de Sagua, considerado como uno de los mejores prospectos de nuestro pugilismo será objeto esta noche de una prueba decisiva para su porvenir. Méndez Pérez, en cuyo record de 33 combates, sólo aparece una derrota, se batirá en la pelea estelar del Miramar Garden, frente a Kid Montana, campeón fly y bantan weight del Ecuador, vencedor del Fillo Echeverría y de Honeboy Finnegan. Esta pelea llevará un enorme contingente de fanáticos al cómodo stadium de Prado y San Lázaro, ya que, tanto Montana como Méndez Pérez, figuran entre los favoritos de los aficionados. El rubio campeón saguero, es sin duda alguna, uno de los peleadores nuevos de más facultades; el muchacho boxea, pega con ambas manos, es valiente, agresivo, corajudo, asimila sin inmutarse toda clase de castigo y tiene, además, la rara facultad de pensar con rapidez. Su punch lo capacita para vencer decisivamente a su adversario de hoy, y aun cuando muchos piensen que resultará una «paloma» para Montana, nada de sorprendente habría en una victoria por knock out de parte de él.

ES UN PROGRAMA DE CALIDAD

El programa que ofrece Urquia esta noche a sus numerosos «parroquianos», es algo que sale de lo vulgar. Tres magníficos star bouts y tres soberbios preliminares. Olayo Nebot, el invicto peso pluma de Guanabacoa, que pronto embarcará hacia España, se bate en el semi-final con Jommy Flyn, el científico featherweight de Caibarién, que cuenta con una victoria sobre el Baturrito.

Rogelio Oliver, «el terrible fritero» de la playa, vencedor en todas sus peleas por la vía rápida, se enfrentará en el primer star bout de la noche con Francisco Rodríguez, vencedor de Sonny Boy. Amado Avila y Eleuterio Padilla, Mario Cabrera y Kid Guachi, así como Hilario Martínez y Horacio Delgado, figuran en los preliminares. Todo ello por cincuenta y cinco centavos las gradas y uno diez las sillas de ring.

Lili de Alvarez Le Ganó a la Ryan

AUTEUIL, Francia, Mayo 28 (SE) —George Martín Lott, de Filadelfia, el último superviviente del torneo de players de los Estados Unidos en la división masculina del torneo de tennis de court duros, fué eliminado en el round cuarto de final, hoy por George Patrick Hughes, de Inglaterra. Los scores fueron 3-6; 4-6; 6-2; 6-4; 6-4.

Miss Elizabeth Ryan, de California e Inglaterra, la última norteamericana que quedaba en el torneo, fué derrotada por la Srta. Lili de Alvarez, Campeona Española, también en el round cuarto de final, de los singles de mujeres, con score de 5-7; 6-3; 6-4.

En el mismo round, Frulein Cilly Aussem, de Alemania, le ganó a la signorina Julia de Valerio, de Italia, con anotación de 8-6 y 6-2.

Ignacio Ara con Buck Mac Tiernan

NEW YORK, Mayo 29. (SE).—Ignacio Ara, welter weight español, ha sido matcheado para un bout contra Buck McTiernan en el Madison Square Garden el próximo jueves por la noche. Este será el semi-final a diez rounds en el programa que tendrá como pelea principal la de Vince Dundee, de New York, y Ben Jeby, también de la misma ciudad.

Capablanca Marcha a Europa el día 4

NUEVA YORK, Mayo 29. (SE). El doctor José Raul Capablanca, de Cuba, ex-campeón mundial de Ajedrez, saldrá para Europa el próximo 4 de Junio, acompañado de su familia.

Anuncie....pero hágalo "bien"
ORBE
tiene
CIRCULACION

Sorprendente Número de Personas Víctimas de la Comezón de los Pies

Muchas autoridades prominentes en los Estados Unidos declaran que de cada dos personas hay una que adquiere la odiosa enfermedad—tiña epidémica (herpe) o comezón de los pies. Esto significa que es muy posible que usted sea la víctima de estos peligrosos y diminutos parásitos, **tinea trichophyton.** A menos que mate los microbios al momento, estos se multiplicarán hasta causar seria inhabilidad de los pies.

ABSORBINE JR. es el verdaderamente eficaz antiséptico licuo, hecho especialmente para combatir la comezón de los pies. Tan pronto observe usted cualquiera de estos síntomas—pequeñas ampollas blancas, una escamosidad reseca o una excrecencia espesa y la piel partida alrededor y entre los dedos de los pies, fricciónese con ABSORBINE JR. libremente y con regularidad.

Las numerosas pruebas a que ha sido sometido en notables laboratorios, han demostrado que ABSORBINE JR. es un poderoso antiséptico. Mata los perniciosos microbios que de manera tan rápida se multiplican y extienden su infección.

Cuando se usa por regularidad limpia la piel, calma el dolor y evita absolutamente el posible desarrollo de su acción infectiva. Al notar usted tales síntomas, tome inmediatas precauciones para protegerse. ABSORBINE JR. refresca la piel, alivia el dolor y es agradable para usar.

Pida el frasco de 1-¾ onzas. Se vende en las principales farmacias.
Precio 75 cts.

M.E.C.D. 2016

CARRERA INTERNACIONAL DE 500 MILLAS HOY EN INDIANAPOLIS

GANO EL CLEVELAND A LOS TIGRES DEL DETROIT 9 POR DOS

Los Indios aseguraron en el primer inning haciendo un racimo de 4 carreras

DETROIT, Mayo 29. (AP.)—Los Tigres del Detroit continuaron su caida hoy, perdiendo el juego de esta tarde con los Indios del Cleveland, 9 por 2 y completando la docena de derrotas en 14 salidas.

Los Indians anotaron cuatro carreras en el primer inning, debido a un par de bases por bolas de Bridges, un error de Johnson, el brillante right fielder de los Tigres, un triple de Vosmik y un double de Sewell. Durante el curso de estas actividades Kamm se robó dos bases. Más tarde, estafó otras dos, para completar un número de 4 en el día. Bridges cedió su puesto a Hoyt en el cuarto, pero los Indios siguieron bateando y le conectaron seis hits más. Clinton Brown, en el cajón del Cleveland, solo permitió ocho hits.

Una bola que pegó contra la cerca le dió en la cabeza a Jonathan Stone, añadiendo una víctima más a la larga lista de los lesionados que tiene el Detroit en el Hsopital.

INDIANS

	V.	C.	H.	A.	A.	E.
Porter, rf.	5	2	2	4	0	0
Burnett, 2b.	4	0	1	3	4	0
Averill, cf.	3	2	2	4	0	0
Morgan, 1b.	5	2	2	8	1	1
Voswick, lf.	5	1	2	3	0	0
Kamm, 3b.	4	2	1	0	2	0
Sewell, c.	5	0	2	1	0	0
Golman, ss.	4	0	0	3	5	1
Brown, p.	5	0	0	1	1	0
Totales	40	9	12	27	13	2

TIGRES

	V.	C.	H.	O.	A.	E.
Johnson, rf.	4	1	1	1	0	1
H. Walker, cf.	3	0	2	5	0	0
Owen, 1b.	4	0	0	7	2	0
Stone, lf.	0	0	0	2	0	0
Doljack, lf.	4	0	2	2	0	1
McManus, 3b.	3	0	0	2	2	0
Akers, ss.	4	1	1	1	2	0
Koenig, 2b.	4	0	1	3	1	0
Schang, c.	4	0	0	1	1	1
Bridges, p.	0	0	0	0	0	0
Hoyt, p.	2	0	0	3	0	0
X G. Walker.	1	0	1	0	0	0
XX Uhle,	1	0	0	0	0	0
Totales.	34	2	8	27	8	3

X bateó por Bridges en el 3ro.
XX bateN por Hoyt en el 9no.

Anotación por entradas

Cleveland . . . . . 411 300 000—9
Detroit. . . . . . 000 001 001—2

Empujadores: Morgan, Vosmik, Semik, Sewell 2, Averill, Kram, H. Nalker, Schang. Quedados en bases: Cleveland 10; Detroit 4. Two base hits: Sewell, Porter. Hee-Base hits: Vosmik, Johnson. Pases robadas: Vosmik 2, Kamm 4, Averill. Doble plays: Goldman; Burnett Morgan; Burnett-Goldman-Morgan. Bases por bolas: Bridfes 2; Brown 2, Hoyt 3. Struck out: Brown 1. Dead ball. Pitcher Hoyt. a Porter 6 hits a bridges en 2 ninning. Ganó Brown; perdió Bridges. Umpires: Van Graflan, Mcgowan y Connolly. Tiempo 1:55.

Telas inglelsas «TRITWIST», nuevos estilos. Almacén de Paños SOBRINOS DE NAZABAL. Muralla número 70

TOM ZACHARY GANO DANDO UN SOBERBIO SKUNK A LOS FILIS

Con las bases llenas y dos outs, entró de tapón y se burló de Arlett y Klein

FILADELFIA, mayo 29, (AP.) — Pitcheando con el corazón, pudo el veterano Tom Zachary hoy rechazar un ataque de los Phillies con las bases llenas y un out, para dar la victoria a los Braves 5 por 3 en el primer match de la serie. El zurdo entró en el box para relevar a Haid y dispuso de Klein y Arlett, los dos cañones de grueso calibre de los Phillies.

Fué una batalla de altas y bajas, hasta que el Boston le anotó dos carreras a Phil Collins en el sexto y tomó una delantera que luego no perdió. Worthington fué el lider en el ataque de los Braves con cuatro hits, tres de ellos doubles, y Spohrer contribuyó con tres de dos bases. Bartell llevó la batuta en el ataque del Fila y pegó tres hits, uno de ellos de dos bases.

BOSTON

	V.	C.	H.	O.	A.	E.
Maranville, ss.	.5	0	0	0	4	0
Dreesen, 3b.	5	3	2	1	1	0
Berger, cf.	5	0	1	4	1	0
Worthington, lf.	5	1	4	1	0	1
Sheely, 1b.	4	0	0	10	0	0
Schulmerick, rf.	4	1	1	4	0	0
Spohrer, c.	4	0	3	4	0	0
Maguire, 2b.	4	0	0	3	5	0
Cuninnghan p	4	0	2	0	0	0
Haid, p.	0	0	0	0	1	0
Zachary, p.	0	0	0	0	0	0
Totales.	40	5	13	27	12	1

PHILLIES

	V.	C.	H.	O.	A.	E.
Brickell, cf.	4	1	1	4	0	0
Bartell, ss.	3	2	3	1	1	0
Klein, lf.	4	0	1	5	0	0
Arlett, rf.	4	0	0	1	1	0
Whitney, 3b.	4	0	2	0	1	0
Friberg, 2b.	3	0	0	0	5	0
Davis, c.	4	0	2	3	2	0
Hurst, 1b.	3	0	0	12	1	0
Collins, p.	2	0	0	1	2	0
Koster (1)	1	0	0	0	0	0
H. Elliot, p.	0	0	0	0	1	0
Mc.Curdy, (2)	0	0	0	0	0	0
Totales	32	3	9	27	14	0

(1) Bateó por Collins en el 7o.
(2) Bateó por Elliot en el 9o.

Anotación por entradas:

Boston . . . . . . 101 002 001—5
Phillies . . . . . 101 010 000—3

Sumario:

Empujadores: Worthington, Whitney, Berger, Klein 2 ,Schulmerick, Spohrer.

Two base hits: Spohrer 3, Berger, Bartell, Brickell, Worthington 3. Schulmerick, Davis.

Sacrifice hits: Bartell, Brickell.

Quedados en bases: Boston 8; Phillies 9.

Struck outs: Cunningham 4. Collins 1, H. Elliott 1.

Bases por bolas: Cunningham 4, Collins 2, Haid 2.

Hits a Cunningham 9 en 8; a Collins 10 en 7; a Elliott 3 en 2; a Haid 0 en 1-3; a Zachary 0 en 2-3.

Ganó Cunningham.

Perdió Collins.

Double plays: Arlett t Bartell, Maranville a Maguire a Sheely.

Umpires: Reardon, Jorda y Magerkurth.

Tiempo: 2 horas, 5 minutos.

Relámpago Sagüero peleará el 4

CHICAGO, mayo 29. (SE).—Relampago Saguero aparecerá por primera vez aquí el día cuatro de junio en el Mills Stadium, contra un oponente que le designara el promotor Jimmy Mullen hoy o el sábado

Sagüero, que está considerado como un buen pugilista, se halla actualmente bajo la dirección del manager Ray Alvis, uno de los mejores de esta ciudad.

SPORTS DIARIO DE LA MARINA SPORTS

AÑO IC — LA HABANA, SABADO, 30 DE MAYO DE 1931 — PAGINA TRECE

En la Pista de Dos Millas y Media se Correrá Hoy en Indianápolis el Gran Clásico a 500 Millas

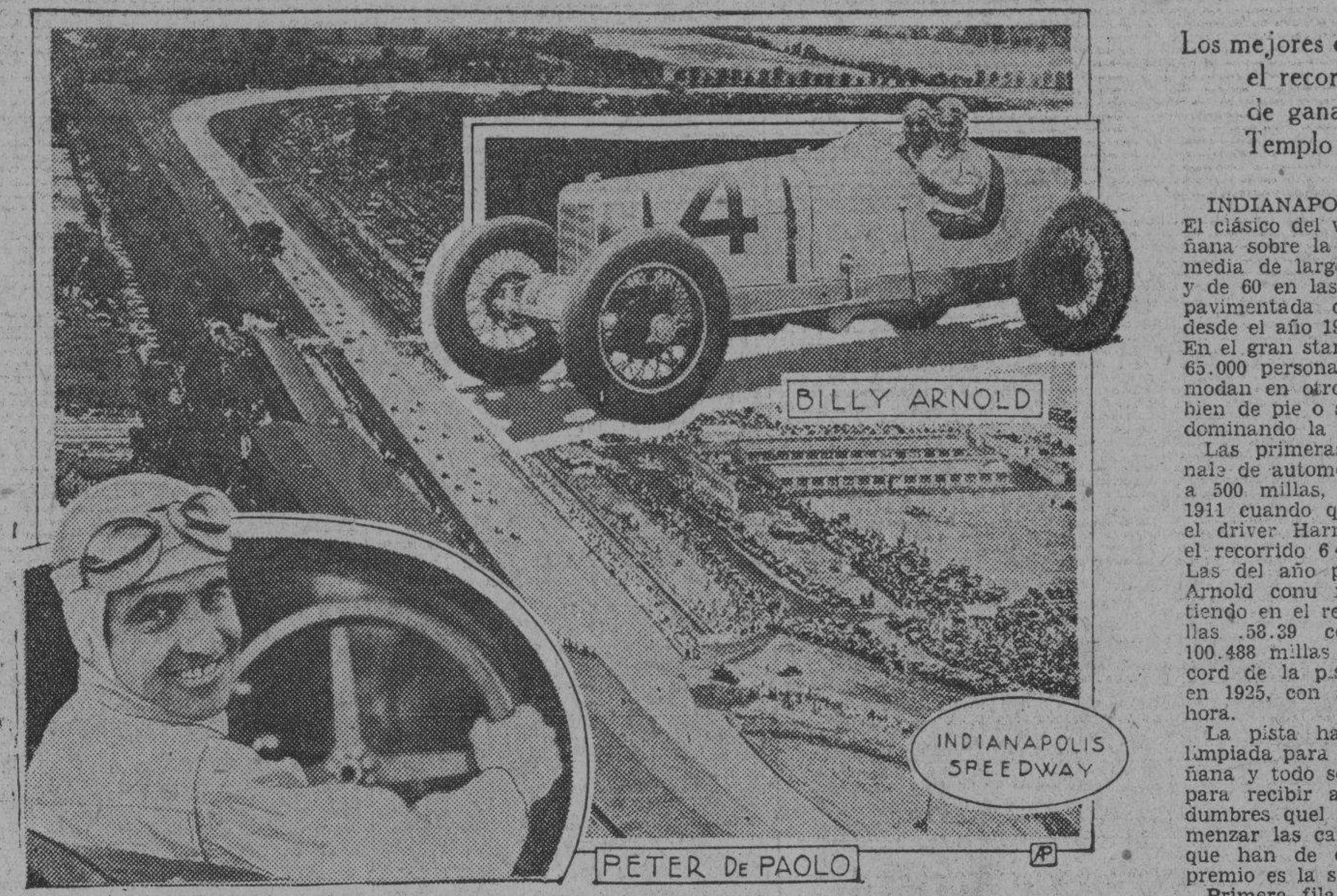

La pista de Indianapolis, donde anualmente se celebran las clásicas carreras de 500 millas, aparece en nuestro grabado, teniendo insertado en la parte superior a Billy Arnold, ganador de las competencias el año pasado y debajo a Peter de Poalo, poseedor del record del evento que se discutirá hoy sábado.

Los mejores drivers con los carros más selectos tratarán de romper el record de la pista establecido por De Paolo, en 1925, y de ganar un premio que pasa de $50,000 e ingresar en el Templo de la Fama

INDIANAPOLIS, mayo 29. (SE). El clásico del volante se correrá mañana sobre la pista de dos millas y media de largo y 50 pies de ancho y de 60 en las curvas perfectamente pavimentada que tiene esta ciudad desde el año 1910 que fué terminada. En el gran stand hay capacidad para 65.000 personas y otras 150 se acomodan en otros lugares del terreno, bien de pie o sentadas, pero siempre dominando la pista el ángulo visual.

Las primeras carreras internacionale de automóviles, fueron corridas, a 500 millas, en esta pista el año 1911 cuando quedó en primer lugar el driver Harroun, intervimiendo en el recorrido 6 42.08 con un Marmon. Las del año pasado 1930, las ganó Arnold conu n Hertz-Miller, invirtiendo en el recorrido de las 500 millas .58.39 con un promedio de 100.488 millas por hora, pero el record de la pista lo tiene De Paolo en 1925, con average de 101.13 por hora.

La pista ha sido perfectamente limpiada para el gran evento de mañana y todo se encuentra preparado para recibir a las grandes muchedumbres quel legarán antes de comenzar las carreras. La lista de los que han de competir por el gran premio es la siguiente:

Primera fila: Russell, Snowberger, Bill Cummins y Paul Bost.

Segunda línea: Deacon Litz, Paul Bost Babe Stapp.

Terceda línea: W. H. Gardnorm, Fred Frame, H. Stubbkefield.

Cuarta línea: Ralph Hepurn, Phil Pardee, Suther Johnson.

Quinta línea: L. Schneider, Cliff Gerger, Chet Miller.

Sexta línea: Joe Russo, Dave Evans, Billy Arnodl.

Séptima línea: Tony Gulotta, Jimmy Gleason, Francis Quinn.

Octava línea: Frank Farmer, Phil Shaefer, John Bolin.

Novena línea Louis Meyer, William Cantlon Frank Brisko.

Décima línea: Fred Winal, Leon Duray, Gearge Howley

Décima primera línea: Al Aslen, George Wingster, Harry Butcher.

Décima segunda línea: Gene Haustein. Myron Stevens, Billy Winn.

Dícima tercera línea: Sam Ross, Lou Moore. Herman Schurch

Décima cuarta línea: Joe Huff.

Acuerdos de la Unión Atlética

—Empezar a contar los treinta días reglamentarios exigidos en el Art. 63 a las siguientes solicitudes de inscripción: Luis González Valdés, por el Club «A. D. C.»

—Aceptar, después de haber transcurrido los treinta días reglamentarios, a las siguientes solicitudes de admisión: Guillermo Díaz Romañach, Eugenio Uriarte Quesada, por el C. Ferroviario; Pedro Olivares Higuera, por la Asociación Cristiana de Jovenes.

—Dejar sin efecto la solicitud de inscripción del señor Eduardo López Hernández, por el Vedado Tennis

—Aceptar las bajas de los siguientes señores, de acuerdo con sus deseos expresados a ese respecto. Juan Margariño, Carlos Santas, Mario Valdés Morales, por el Víbora Tennis Club; Vicente Pérez, por la Asociación Cristiana de Jóvenes; Ovidio Alfonso, por el Club Deportivo de Cárdenas; Avelino González, por el Club Ferroviario; Roberto Uriza, por el Cuban Telephone Club.

—Aceptar las altas de los siguientes atletas, accediendo a sus deseos expresados a ese respecto. Rafael León, Cesáreo García, por el Club A. D. C., José Ramírez y Romero por la Asociación Cristiana de Jóvenes; Rafael Inclán Guas, por el Círculo de Artesanos.

DUDLEY B. MAYER CAYO DEL CABALLO Y RESULTO LESIONADO JUGANDO POLO

DALLAS, mayo 29 (A. P.)—Dudley B. Mayer, veterano jugador de polo de Dallas, fué lesionado fatalmente hoy cuando su caballo cayó sobre él durante un match entre los Dallas Blues y el team «El Ranchito» de Forth Worth.

AL TRIUNFAR SOBRE LOS ROJOS PASAN A SER LOS "LEADERS"

Pero los Cardenales tienen de compañeros a los Giants que perdieron en el noveno

SAN LUIS, mayo 29. AP. — Los Cardenales del San Luis se dividen hoy el rimer puesto de la Liga Nacional con los Gigantes de McGraw, en virtud de su victoria sobre los Reds, con score de 14 por 9.

Ambos teams salieron de un batting slump y batearon suficientes hits para un par o un trío de juegos. La de hoy es la sexta victoria de Burleigh Grimes.

Taylor Douthit y Charley Gelbert hicieron seis de las catorce carreras de los Pájaros Rojos, con el resto bien distribuídas entre los demás players. Chick Hafey metió un home run en el sexto, cayendo la bola en las gradas del left field.

CINCINNATI

	V.	C.	H.	O.	A.	E.
Crabtree, 3b.	5	1	1	2	4	0
Heathcote, rf	5	1	4	5	0	0
Hendricks, 1b	5	0	3	9	0	0
Cullop, lf	5	1	2	2	0	0
Roush, cf	4	2	1	2	0	1
Cuccinello, 2b	5	2	2	2	3	0
Ford, ss	5	1	1	1	2	1
Asby, c	4	0	1	1	0	0
Lucas, p	2	0	0	0	0	0
Eckert, p	1	0	0	0	0	0
Wysong, p	1	1	1	0	0	0
Totales	42	9	16	24	9	2

ST LOUIS

	V.	C.	H.	O.	A.	E.
Adams, 3b	4	1	2	3	0	0
Watkins, rf	5	0	1	3	0	0
High, 2b	5	1	2	0	1	0
Bottomley, 1b	3	1	0	8	0	0
Hafey, lf	5	2	2	2	0	0
Douthit, cf	5	3	2	4	0	0
Gelbert, ss	3	3	3	2	3	0
Wilson, c	5	2	3	5	1	0
Grimes, p	3	1	2	0	1	0
Kaufmann, p	1	0	0	0	0	0
Totales	39	14	17	27	6	0

Anotación por entradas

Cincinnati . . . 031 031 010— 9
St. Louis . . . 052 311 02x—14

Sumario

Empujadores: Crabtree; Heathcote Hendricks 3; Asby; Cuccinello 2; Ford; Douthit 2; Wilson 3; Grimes 2 High 3; Gelbert 3; Hafey.

Two base hits: Hafey; Gelbert 2; Adams; Heathcote 2; Cullop.

Three base hits: High; Cuccinello; Douthit.

Home runs: Hafey.

Bases robadas: Roush; Gelbert.

Sacrifice: Adams.

Double plays: Gelbert a Wilson a Adams; Ford a Cuccinello a Hendricks.

Bases por bolas: Lucas 1; Eckert 1; Grimes 1; Wysong 2.

Struck outs: por Grimes 3; por Kaufmann 2.

Hits: a Lucas 10 en 1 1-3; a Wysong 2 en 3; a Grimes 11 en 5; a Eckert 5 en 2 1-3; a Kaufmann 5 en cuatro.

Pitcher ganador: Grimes.

Pitcher perdedor: Lucas.

EN LA A. COMERCIAL UN GRAN PROGRAMA MAÑÑANA DOMINGO

Marcelino Carrillo en star bout frente a Tomy Aldama en seis rounds

Mañana tendrán los fanáticos «cerriles» una romería nocturna «camino» del stadium de boxeo La Comercial, situad oen Línea y Domínguez, a donde se llega fácilmente por cualquier tranvía del Cerro, o bien por los de Zanja que pasan por frente a la misma puerta del coquetón stadium.

El caso no es para menos, Marcelino Carrillo vs. Tomás Aldama en la pelea oficial marcada a seis round es lo suficiente para abarrotar la fresca arena de boxeo. Son dos los star bouts si contamos con el match de Arturo Poey y Mario Valdés, encuentro que ha de resultar de lo mejor, muy calientico, dada la calidad de estos bravos combatientes.

Félix de la Vega y Prudencio Arce se han de encontrar sobre el ring de La Comercial en este programazo de mañana en un combate a sangre y fuego, sin darse cuartel. César Pérez y Daniel Caso ocupan otro bout, será el segundo preliminar, y ha de ser de los buenos. El match de levantar las cortinas está a cargo de Pancho Villa y Roberto Ruiz Vigo, dos pesos moscas de gran cartel que harán las delicias de los fanáticos en cuatro rounds.

No puede ser más selecto el menú de mañana en La Comercial, y la empresa no por ello sube el precio de admisión. Las gradas continúan costando 20 centavos y 50 las sillas del ring, pudiendo llevar una dama sin pagar entrada todo aquel que haya sacado un ticket de ring.

Solamente Seis Hits Pudieron Dar Los Gigantes a Vance y Shaute y Los Robins Vencieron en el Primero

La carrera que decidió el game fué anotada en el inning de recoger los bates por un error de Ott. En el cuarto inning hicieron los Gigantes sus dos carreras contra el pitcher Dazzy Vance

N. YORK, Mayo 29. (AP.)—Los Robins del Brooklyn derrotaron hoy a los Gigantes, 3 por 2 en el match inicial de la serie, anotándose de paso su primera victoria del año en Polo Grounds.

Un error de Mel Ott en el noveno inning fué el factor decisivo en el reñido match. Ott hizo juegos malabares al fildear el hit de Thompson y Gordon Slade, que había recibido una base por bolas, corrió hasta home desde primera, para anotar la carrera del triunfo. Clarence Mitchell, veterano zurdo de los Gigantes, pitcheó lo suficiente bien para ganar, pero los Gigantes no batearon. Solo pudieron pegarle seis hits a Vance y Shaute.

Los Gigantes lograron todas sus carreras contra Vance en el cuarto, por double de Terry, un wild pitch single de Jackson y robo y un tiro malo al center field, de Lombardi. Frederick y López empujaron las carreras del Brooklyn.

ROBINS

	V.	C.	H.	O.	A.	E.
Frederick, cf	5	0	0	3	0	0
Gilbert, 3b.	5	0	1	1	0	0
Herman, rf.	4	0	0	2	0	0
Bissonette, 1b.	3	0	0	11	0	0
Lombardi, c.	4	0	0	4	0	1
D-Doul, lf.	4	1	2	0	0	0
Slade, ss.	2	1	1	4	4	0
Thompson, 2b.	3	1	2	2	4	0
Vance, p.	2	0	1	0	1	0
López, X	1	0	0	0	0	0
Shaute, p.	1	0	0	0	0	0
Totales.	34	3	7	27	10	1

GIGANTES

	V.	C.	H.	O.	A.	E.
Critz, 2b.	4	0	0	1	1	0
Leach, lf.	3	0	2	1	0	0
Lindstrom, rf.	3	0	0	6	0	0
Terry, 1b.	4	1	1	6	0	1
Otty, cf.	2	0	1	6	0	1
Jackson, ss.	4	1	2	1	2	0
Vergez, 3b.	4	0	0	3	2	0
O- Farrell, c.	3	0	0	2	2	0
Mitchell, p.	3	0	0	1	2	0
Allen, lf.	1	0	0	0	0	0
Totales	31	2	6	27	6	1

Anotación por entradas

Robins. . . . . . . 000 010 101—3
Gigantes. . . . . 000 200 000—2

SUMARIO:

Two base hits: Terry, Gilbert.

Carreas producidas por los bateadores: Jackson, 1, Frederick, 1, López, 1.

Bases robadas: Jackson 2.

Double plays: Thompson a Slade a Bissonette; Mitchell a Vergez, Slade a Thompson a Bissonette.

Struck outs: Mitchell, 1. Vance 3 Shaute, 1.

Bases por bolas: Mitchell 4, Vance, 2; Shaute, 1.

Passed balls: Ganó Shaute; perdió Mitchell.

Wilds: Vance.

Tiempo: Dos horas 14 minutos.

Umpires: McGrew, Morán y Quigley.

Observaciones: X bateó por Vance en el 7o.

En una Brillante Exhibición de Tennis Frank X. Shields y Sidney B. Wood Vencieron en el Tercero

Los dos matchs de singles los ganaron los norteamericanos con relativa facilidad, pero en el de double tuvieron que dar todo lo que tenían para derrotar a Zappa y del Castillo

(Por John F. CHESTER, de la Prensa Asociada)

WASHINGTON, mayo 29 (AP).—Venciendo una brillante exhibición de tennis de los argentinos por medio de su poderoso juego, Frank X. Shields y Sidney B. Wood, completaron hoy la conquista de los invasores suramericanos al ganarles el match de doubles, 5-4, 8-6, 2-6, 6-2

Después de ganar los dos primeros matches de singles, ayer, con relativa facilidad, los dos jóvenes neoyorquinos se vieron obligados a extenderse hasta el límite para derrotar a Adriano Zappa y Lucilo del Castillo, campeones argentinos de doubles. El diminuto Zappa, en particular, se adueñó de la gloria, saltando por todo el court para hacer jugadas imposibles y convertir las suyas en colocadas.

Con el match actualmente 3.0 a favor de los yankees, los dos matches de singles de mañana, que concluirán la lucha en la zona americana. se jugarán solamente como pura formalidad.

Inmediatamente después que se golpeó hoy la última bola, Bernan S. Prentice, capitán no jugador de los Estados Unidos, anunció que Shields y Woods saldrán para Inglaterra el 6 de junio a unirse con George Lott y John Van Ryn,W el contingente europeo del team americano de la Copa Davis.

Juntos se batirán con el ganador de la Zona Europea, y, si salen victoriosos, lanzarán sus fuerzas contra los franceses, por largo tiempo poseedores del trofeo mundial de tennis.

Fué la tremenda potencia y velocidad del blondo Wood y del kilométrico y trigueño Shields, las que proporcionaron la derrota a los argentinos. Tan poderosos fueron algunos de los «shots» de los yankees que las raquetas de los suramericanos ap as si pudieron hacer otra cosa que torcerse.

Se vieron ayudados por la debilidad del servicio de Del Castillo y el gran número de «shots» aparentemente fáciles que convirtió en errores. En el fuertemente jugado segundo set, que los argentinos llevaron tres veces a deuce por su brillante juego en la net, los norteamericanos rompieron el servicio de Castillo tres veces para prolongar el juego.

Al adelantar el match, sin embargo. las estrellas boanerenses aparentemente fueron ganando fuerzas mientras Shields y Woods se cansaban visiblemente bajo la presión de su violento juego. En el tercer set los suramericanos cargaron contra la net a cada oportunidad, donde eran algo más que unos buenos contrarios para los yankees, en el prolongado, rápido fuego graneado a corta distancia. Precisamente en este momento el servicio de Shields, siempre invencible, falló y los argentinos lo rompieron para ganar dos de sus games de servicio, uno de ellos en «love».

Las galerías, que se habían dejado sentir en las rápidas jugadas producidas durante el match, murmuraban excitadas al suspenderse el encuentro. Parecía que Zappa y del Castillo habían encontrado un paso que ni Shields ni Wood podrían sostener.

Los neoyorquinos una vez más tomaron el control después del descanso de diez minutos y superaron toda oposición en los últimos games, rompiendo dos veces el servicio de Del Castillo.

Una concurrencia de cerca de dos mil personas, incluyendo muchos personajes oficiales de Washington y virtualmente toda la Embajada argentina con la señora de Balbrán, esposa del Embajador a la cabeza, quedaron después del match decisivo para presenciar el juego de exhibición entre Gregory Mangin y Clifford Sutter, los otros dos miembros del team americano que ganó Sutter 6-4, 9-7.

Con los matches esenciales ya ganados, el capitán Prentice dijo que tal vez sustituiría a Sutter por Wood en uno de los matches de singles de mañana. Edwin C. French, capitán no jugador del team argentino, ha designado a Ronaldo Boyd para jugar contra Shields y Guillermo Robson contra Sutter.

Los argentinos saldrán para el Canadá el domingo, para comenzar una serie de matches amistosos, después de los cuales invadirán Inglaterra y seguirán por Holanda, Francia y Alemania. French se mostró orgulloso de la forma en que Zappa defendió el honor argentino.

«Zappa jugó un bonito match»—dijo. «Se mostró frío en todo el match usando su cabeza casi en cada shot, pero los fuertes raquetazos de los contrarios eran demasiado para él'.

La Copa Miramar Yacht Club Será Corrida Mañana Por Siete Yachts de la Clase Star

Existe el más grande entusiasmo entre los yachtmen y la gente bien de la Caleta de la Leña por presenciar este evento de vela, donde se discute el valioso trofeo. La arrancada será volante y se dará a las diez y 30 a. m.

Mañana domingo se efectuará la regata de yates de vela Star Class en opción a la valiosa copa «Miramar Yacht Club» en aguas del mismo, dándose la arrancada volante a las diez y treinta de la mañana. Con tal motivo existe enorme entusiasmo entre los caleteros y desde muy temprano se ha de ver el magnífico club-house colmado de familias y de entusiastas de la náutica amateur.

El Comité de Regatas del Miramar, que es el que convoca, estará situado en el extremo del puente del club para hacer las señales de reglamento. Una vez que el Comité haya determinado la ruta en la que se va a regatear, Alberto Rueda tocará el pito y mostrará el número en la rutaa los yachtmen que ya se encuentren maniobrando para acondicionarse. Después de esta ceremonia, Rueda dejará el pito y ordenará el disparo del primer cañonazo que será la señal de preparación.

Acompañará a los estampidos de preparación y salida, entre los que habrá cinco minutos de separación subidas y bajadas de «cilindros», o sean unos rollos de trapo de colores distintos. Para preparación el cilindro será azul y luego a la salida será izado uno de color habanista y el correspondiente fotutazo lo acompañará.

El que tiene a su cargo toda esta recholata de sube y baja de cilindros es Paco Valle, el «presi» caletero de la sonrisa azul, que tendrá que volverse de espaldas cuando levante el cilindro almendarista para que no se confunda con el color de su sonrisa. Paquito nos ha prometido estrenar un nuevo terno deportivo, de playa, para esa gran fiesta de mañana en el simpático Miramar Yacht Club.

Los barcos que competirán son los siguientes:

«Mara»
«Alohita»
«Peter Pan»
«Mabuya»
«Coco»
«Mayarí'
«Jíbaro».

Reapareció Kid Chocolate Derrotando Por Knock-Out Técnico en el Séptimo Round a George Goldberg: 3,500 Aficionados Vieron la Pelea

El negrito del Cerro demostró estar en unas condiciones como no pareció en ningún otro momento. Cuando terminó declaró que podía pelear otros diez más rounds. 3,500 vieron la pelea

(Por Waletr R. DOUGLAS, de la Prensa Asociada)

NEW YORK, mayo 29.—(AP).— Eligio Sardiñas (Kid Chocolate). 128 libras, noqueó técnicamente a George Goldberg, de Brooklyn, 125 libras, en el séptimo round de un match señalado a 10, ante una concurrencia de 3.500 personas, esta noche, en la Arena Stauchs, Coney Island.

El final legó en las postrimmerias del sexto round, cuando Goldberg ciego y con una mano rota no pudo salir a pelear en el séptimo.

Chocolate pareció estar en mejor forma que nunca, en toda su carrera.

«Me agrada pelear en clubs pequeños, con un principiante» dijo después de la pelea. «El training en el campamento está bien, pero no hay nada como estas peleas para mantener a un boxer en condiciones.

«Muchos en Cuba creían que todo había terminado para mí, después de mi fracaso frente a Battalino, pero siempre estuve convencido de que todo cuanto necesitaba era un buen descanso. Hoy soy un hombre distinto. Ahora mismo podría boxear otros diez rounds».

En uno de los preliminares a cuatro rounds, un muchacho lalmado Jimmy Mendez y presentado como cubano, superó a Jimmy Carlo, un favorito local. Mendez, luce como Al Brown y pelea como Oscar La Rosa.

Muchos espectadores fueron rechazados desde primera hora, por no acomodar el local más que a 3.500 personas y se hallaba todo copado al comenzar el tercer preliminar.

Los jueces fueron Charles F. Mattison y Ray Farrel. El referee Young Ott.

La ovación dada a Chocolate en el rincón más lejano de la ciudad fué una reminiscencia de aquellos gloriosos días del Olimpia cuando Chocolate era un bantam y no figuraba como un poderoso contendiente por las coronas feather y lightweight.

Chocolate comenzó su ataque desde que sonó la campana y sacó sangre de la nariz de Goldberg antes de que este pudiera darse cuenta que había comenzado el bout.

El muchacho que derotó dos veces a Al Singer fué lo suficiente fuerte para soportar los «rushes» del Kid y aún cuando no pudo inflingir mucho daño al blanco constantemente movible del cubano, se las arregló para desembarcar unas pocas derechas al cuerpo que hicieron la pelea más interesante.

A veces Georgie dejaba escapar formidables golpes que pifiaban al Kid por un pelo.

Chocolate fué siempre el boxer maestro y amaró por completo al muchacho de la localidad cada vez que fueron a un clinch.

Fué una artística exhibición de oportunidad, precisión, por parte de Chocolate y hubo a la vez mucha admiración al ver como el muchacho local luchaba corajudamente y con determinación frente a un oponente muy superior

En el quinto Chocolate tumbó a Goldie con un izquierdazo a un lado de la cara pero Goldberg se puso en pie antes de que le contaran

VENCIERON EN EL DECIMO POR ERROR DE GEO. GRANTHAM

Malone después de siete inning tuvo que dejar en el box a Charlie Root

PITTSBURGH, Mayo 29. (AP.)—Un fumble de Grantham sobre un roller de Jurges, un sacrifice y un single de Moore, dieron al Chicago una carrera en el décimo para derrotar los Cubs al Pittsburgh con score de 4 por 3.

Un fumble de Traynor en el séptimo abrió el camino para dos carreras del Chicago. Entonces Paul Waner soltó un triple, para empatar el score en la mitad del acto correspondiente al Pittsburgh.

CHICAGO

	V.	C.	H.	O.	A.	E.
Moore, cf.	5	0	1	3	0	0
English, ss.	6	1	1	4	3	0
Hornsby, 2b.	4	0	0	1	4	0
Steprenson, lf.	5	0	3	4	0	0
Wilson, rf.	3	0	0	1	0	0
Hartnett, c.	5	0	1	8	0	0
Jurges, 3b.	4	2	0	0	1	0
Grimm, 1b.	3	0	2	9	0	0
Malone, p.	2	1	1	0	4	0
X Culer,	1	0	0	0	0	0
Root, p.	1	0	0	0	0	0
Totales.	39	4	9	30	12	0

X bateó por Malone en el 8o.

PITTSBURGH

	V.	C.	H.	O.	A.	E.
L. Waner, cf.	4	0	0	4	0	0
Grantham, 2b.	4	2	2	2	5	2
P. Waner, rf.	4	0	3	3	0	0
Traynor, 3b.	5	0	0	0	1	1
Comorosky, lf.	5	0	0	3	0	0
Suhr, 1b.	4	0	0	14	0	0
Phillies, c.	5	0	1	3	0	0
Sankey, ss.	4	0	0	1	2	0
Kremer, p.	2	1	1	0	2	0
Totales	37	3	7	30	10	3

Anotación por entradas

Chicago . . . . 010 000 200 1—4
Pittsburgh . . 002 000 100 0—3

Sumario:

Empujadores: Stephenson 2; P. Waner 2; Malone, Moore, Traynor.

Two base hits: English, Grantham.

Three base hits: P. Waner, Grimm

Sacrifice hits: Jorges, Malone, Grim.

Bases robadas: Moore.

Bases por bolas: Kremer 5; Malone 5; Root 1.

Struck outs: Malone 4; Kremer 3; Root 1.

Hits a Malone: 6 en 7; a Roott 1 en 3.

BIG SIX

Riggs Stephenson se encuentra ahora empatado en el segundo lugar entre los bateadores de la Liga Nacional y en el quinto entre los seis grandes del battin.

He aquí los seis que mejor están bateando:

	J.	V.	C.	H.	Ave.
Cochrane, Ath.	34	140	33	58	414
Simmons, Ath.	34	139	33	57	410
Ruth, Yankees.	28	95	28	38	400
Arlett, Phillies.	36	139	26	51	367
Hornsby, Cubs.	32	123	31	44	358
Stephenson, Cubs.	29	106	13	38	358

HOME RUN LEADERS

Hafey, Cardenales. 1

LOS LEADERS:

Arlett, Phillies.	10
Klein, Phillies.	9
Simmons, Athletics	9
Cochrane, Athletics.	8
Ruth, Yankees.	9
Foxx, Athletics.	8

TOTALES POR LIGAS

Liga Americana.	138
Liga Nacional	123
Total	261

FUE LEVANTADO EL CASTIGO IMPUESTO A RODRIGUEZ, COTO

Anoche se reunió en sesión extraordinaria el Comité Provincial y lo acordó así

Anoche y en sesión extraordinaria, se reunió el Comité Provincial para conocer de un escrito que por mediación de la Federación Habanera, había presentado la Sociedad Juventud Asturiana, en solicitud de que se levantase la descalificación a perpetuidad, que el Comité Provincial había impuesto al jugador Florentino Rodríguez Coto, al interpretar que dicho jugador que actuó en un juego con el Canarias, lo había hecho con nombre supuesto y había entrado de lleno en el artículo número 18.

Después de leídos los razonamientos del escrito de la sociedad astur, el Comité Provincial entendió que no se había infringido dicho artículo 18 y tomó e lacuerdo de levantar la descalificación al jugador Florentino Rodríguez, «Coto», revocando por tanto el acuerdo tomado anteriormente, quedando por tanto en libertad de poder volver a jugar, el repetido Rodríguez en Juventud Asturiana.

LOS PROFESIONALES DE LOS EE. UU. GANARON 4 PRIMEROS PUESTOS

ARBROATH, Escocia, mayo 29 (A. P.)— Los profesionales yankees ganaron tres de los cuatro primeros puestos en el torneo profesional de golf terminado hoy aquí, pero el primer premio fué a manos de Percy Alliss jugador británico profesional que logró un record de 226 en 72 hoyos.

Horton Smith, el alto missouriano, empató con Joe Kirkwood, para el segundo puesto con 228 cada uno y Johnny Farrell alcanzó el cuarto lugar con 229. Gene Sarazen terminó muy abajo, en el duodécimo puesto. Willie Hunter empató con Tony Manero en el décimo quinto lugar.

Allis ganó 750 pesos por su victoria mientras Smith y Kirkwood se repartían una cantidad igual. Había una cantidad total de 21 premios en efectivo.

RESULTADO DE LOS JUEGOS DE AYER

LIGA NACIONAL

Brooklyn 3; New York 2.
Boston 5; Filadelfia 3.
Chicago 4; Pittsburgh 3.
San Luis 14; Cincinnati 9.

LIGA AMERICANA

Cleveland 9; Detroit 2.
San Luis-Chicago (lluvia).
No había más juegos señalados

ESTADO DE LOS CLUBS EN AMBAS LIGAS

LIGA NACIONAL

Clubs	G.	P.	Ave.
New York	22	11	667
San Luis	20	10	667
Boston	19	15	559
Chicago	18	15	545
Pittsburgh	17	19	472
Filadelfia	16	19	457
Brooklyn	16	20	444
Cincinnati	8	27	229
Totales	136	136	

LIGA AMERICANA

Clubs	G.	P.	Ave.
Filadelfia	26	8	765
Washington	23	14	622
New York	20	15	571
Cleveland	19	20	487
Chicago	18	20	459
Detroit	18	25	419
San Luis	12	22	353
Boston	12	23	343
Totales	147	147	

JUEGOS SEÑALADOS PARA HOY

LIGA NACIONAL

Boston en Filadelfia.
Brooklyn en New York.
Chicago en Pittsburgh.
Cincinnati en St Louis.
(Todos estos juegos son dobles)

LIGA AMERICANA

Cleveland en Detroit.
St Louis en Chicago.
Filadelfia en Boston.
New York en Washington
(Todos estos juegos son dobles)

LAS CARRERAS DE LOS CLUBS AL DIA

LIGA NACIONAL

Clubs	L.	M.	M.	J.	V.	Total
Chicago	9	16	8	1	4	38
Pittsburgh	6	9	4	11	3	33
San Luis	x	11	0	8	14	33
Cincinnati	x	8	4	3	9	24
New York	x	9	7	6	2	24
Boston	x	0	4	7	5	16
Filadelfia	x	8	x	x	3	11
Brooklyn	x	4	x	x	3	7
Totales	15	65	27	36	43	186

LIGA AMERICANA

Clubs	L.	M.	M.	J.	V.	Total
Cleveland	7	16	5	5	9	42
Filadelfia	20	2	6	5	x	33
Chicago	6	2	15	3	x	26
Washington	x	4	15	4	x	23
New York	6	6	5	4	x	21
Boston	x	6	6	3	x	15
Detroit	x	4	5	2	2	13
San Luis	x	2	4	4	x	10
Totales	39	42	61	30	11	183

M.E.C.D. 2016

"A MI SE ME DERROTA TAN SOLO POR UNA REVOLUCION VIOLENTA O POR MEDIO DEL SUFRAGIO"

Formuló esas declaraciones el Presidente ante un millar de Jefes y Oficiales, en el almuerzo del Círculo Militar ayer. En nombre del Ejército habló el Tte. Coronel Antonio Mesa

El Jefe del Estado, conforme se había anunciado, acudió al Campamento de Columbia al filo del mediodía, donde jefes y oficiales, en número aproximado de un millar, fueron obsequiados con un suculento almuerzo por aquél, acto verificado en los salones del Círculo Militar de dicho Campamento, con motivo de la inauguración del edificio de la Comisaría del Sexto Distrito Militar.

Se hicieron, como era de esperarse, importantes declaraciones por el señor Presidente, una vez finalizado el almuerzo de que damos cuenta.

La mesa presidencial estaba ocupada por el general Machado, quien tenía a sus respectivos lados a los doctores Clemente Vázquez Bello y Rafael Guas Inclán, presidentes del Senado y la Cámara Baja, respectivamente, además de los secretarios y del jefe del Ejército y el del Sexto Distrito.

Se excusaron de asistir, por motivos de salud y de otra índole, los presidentes del Supremo, los de Salas de dicho alto Tribunal y el de la Audiencia de la Habana, entre otras personalidades.

Cuando terminó de servirse el menú, se levantó y usó de la palabra, en primer término, el coronel Antonio Mesa. El discurso de este militar fué breve. Habló a nombre de los oficiales para agradecer el obsequio del Jefe del Ejecutivo. Afirmó que el Ejército era uno conjunto de servidores de la patria, sin que nada tenga que ver con la política que se desenvuelva en el país, pues que las fuerzas armadas están sólo para cumplir con su disciplina y defender la bandera nacional y sus instituciones republicanas.

La oficialidad aplaudió al coronel Mesa al terminar su discurso.

Inmediatamente, en medio de los aplausos de la oficialidad, se levantó a hablar el Jefe del Estado.

El Presidente de la República, general Machado, después de felicitar calurosamente al teniente coronel Mesa, pronunció el siguiente discurso:

Señores presidentes del Senado y de la Cámara:

Señores Representantes de la prensa cubana y extranjera.

Señores jefes y oficiales del Ejército y la Marina.

Autoridades:

Nunca en peores condiciones que hoy me he levantado a pronunciar algunas palabras para ofrecer este almuerzo sencillo a mis compañeros de ayer en el Ejército y la Marina, en correspondencia a los honores ofrecidos en otras ocasiones no al Presidente de la República, sino a aquel que con ellos compartió, primero en la manigua y después en los cuarteles del Ejército Nacional, el honroso uniforme del Ejército. Y aquí estoy hoy como Presidente de la República, con mis compañeros de ayer, aquí estoy lleno de optimismo, porque cuando se oyen pronunciar en nombre del Ejército frases saturadas de honor, de disciplina y caballerosidad, es cuando me siento orgulloso, como lo estoy esta tarde, como Jefe del Estado.

Yo conozco a los compañeros, a los dignos jefes y oficiales y soldados del Ejército y de la Marina. Estoy seguro de que el Ejército y la Marina se sienten orgullosos de estar, alrededor de esta mesa, orgullosos de su Presidente como él lo está de ellos.

Las palabras pronunciadas por el teniente coronel Mesa hace seis años en un discurso memorable para mí, aun las recuerdo, resuenan en mis oídos. No las he olvidado, teniente coronel Mesa, ni las olvidaré jamás. No las olvido porque eran sinceras y fueron pronunciadas en nombre de mi querido compañero el coronel Caballero y fueron asentidas por él y por sus demás compañeros.

He sentido esas palabras. Y cuando allá en la soledad de la noche, a solas, llegue a pensar que la República podía caer, sabía que tenía un ejército y una marina que mantendrían la patria con honra, como ahora.

Podrá haber discrepancias entre la oposición y el Gobierno, ellos saben que la República está asegurada y que descansa sobre base sólida, hecha con granito y amasada con la sangre heroica de los que lucharon en la revolución redentora y que nadie podrá jugar con ella, porque antes tendría que jugar con nuestras vidas.

Estamos pensando en ella, en las dificultades del futuro, en los cubanos y en que si nuestra República no es grande en territorio, sí en cambio lo es en sentimiento, en honor y en amor a la patria.

Yo pensé siempre en la tierra querida de mis ansias, como pensé en mis padres, en mi hogar, en mi familia; pensé hacerla grande en sentimiento, en patriotismo, en ideas y en capacidad; por eso llamé al pueblo cubano para unirnos todos en ese hermoso ideal de engrandecer a la nación, y, como entonces, ahora hago también ese llamamiento a todos los cubanos, a todos, porque no guardo odios ni resentimientos.

Mi labor ha sido más grande que mis fuerzas físicas La Historia juzgará mi actuación, mis procedimientos.

De mí sé deciros que he laborado sin descanso para hacer más grande la nación, pensando siempre en hospitales, en la beneficencia pública, en la instrucción pública. Ahí están también las obras públicas de la nación, que demuestran mis deseos fervientes de unir a todos los que en este país vivimos, para luchar por engrandecerla y hacernos respetar por todos, y para presentar, como hoy, un ejército pequeño en número, pero grande en capacidad, en valor y en disciplina.

Estamos solos, no necesitamos que nadie nos acompañe y solos seguiremos. Estamos capacitados para defender la República, sin que venga nadie a inmiscuirse en nuestros asuntos. (Delirante ovación.)

Confieso que no sé dónde están mis enemigos. Quisiera saberlo, y si alguno de los presentes lo sabe, id a buscarlos y decidles que hay un Presidente que no es capaz de ser enemigo de ningún cubano, que el Gobierno puede estar equivocado, que si es así, estoy dispuesto a rectificar y llegar a la unión en que todos deben pensar, para que el país sea respetado, como lo es ya, internacionalmente.

Cuantos están pensando que el Presidente de la República ha venido aquí a invitar al Ejército para que si otros lo provocan, terminar con una revolución, con sangre de hermanos; y este Ejército, hecho al calor de la sapiencia y del amor, tampoco quiere revolución, porque ama a la patria y no desea más que el orden, la libertad absoluta y la unión de todos los cubanos.

Nunca he sentido, desde que soy Presidente de la República, el decaimiento, ni pesimismo. Cuando he sido halagado por las multitudes lo he agradecido, pero no me envanecí nunca. He creído que la opinión pública se sentía satisfecha de mi gobierno.

Cuando he sentido la injuria de otros, tampoco he experimentado pena ni gran dolor, porque he creído que se combate al Presidente, siguiendo los impulsos de interés como es el de que se lleve a la presidencia a otro que se halle más capacitado, a juicio de sus amigos. Y es entonces cuando se piensa que se puede sustituir a un Presidente por otro camino que no sea el legal.

Y a mí se me derrota tan sólo de dos formas: una, por medio de una revolución violenta, o por medio de los votos en las urnas, legalmente, como creo que quieren mis adversarios.

Entonces, de ocurrir así, verá el Ejército la imparcialidad de este Gobierno y que su Presidente no permitirá atropellos ni malos manejos en la función electoral.

Sea cual fuere el candidato electo, tened la seguridad de que lo aceptaré, y con un fuerte abrazo de cubano a cubano, dejaré el puesto que hoy ocupo y brindaré mi consideración y mi absoluto respeto.

Si el Ejército y la Marina se sienten ligados y proceden como siempre, dentro de la legalidad y dentro del honor más absoluto que es su escudo admirable y limpio, no me defiendan nunca si no merezco ser defendido, si mi cumplimiento no es diáfano, si someto atropellos o no cumplo mis deberes. Si llegare ese caso os pido que acudáis a Palacio sin armas, porque no harán falta, y representados por un solo oficial, señaladme el mal, decidme y probaremos que he sido un malversador, que yo os fío que entregaré la Presidencia y bajaré las escaleras de Palacio y diré al mundo: soy un mal hombre, un mal ciudadano, y no merezco ser Jefe de la República de Cuba.

Día memorable es para mí el de hoy. Me siento optimista, no más que otras veces. Me siento optimista porque he visto los rostros de mis compañeros y veo en ellos retratado el placer que experimentan al oír mis palabras, que más que palabras es una charla si se quiere, porque no he pretendido nunca pronunciar discursos y mucho méno escritos y estudiados. Esos discursos retocados con palabras hermosas y párrafos brillantes, no los diré nunca porque ellos ambientes gratos recuerdos, no son aunque suenan bien y dejan en el sinceros porque en ellos se dicen palabras producto del estudio pero nunca de la emotividad.

Siento por mis enemigos el mismo cariño que siento por todos los cubanos. Hemos tenido días de peligro; pero el patriotismo se ha sobrepuesto a todo y nos encontramos dispuestos a mantener la integridad de la República.

Aquí estoy yo que fuí soldado del Ejército, fuí jefe del mismo y hoy solo me considero compañero de los que forman ese ejército, para defender y engrandecer la patria.

No quiero terminar sin saludar antes a los que me acompañan en este almuerzo, invitados por mí.

Aquí está el Presidente del Senado, el Presidente de la Cámara, el líder y mi querido amigo y dos veces compañero en el Ejército Libertador en la Guardia Rural, doctor Santiago Rey; los Jefes del Ejército y la Marina; los Secretarios del Despacho; Jefes de Distritos y otros Jefes y Oficiales. A los hombres políticos en primer lugar, mi gratitud por haber asistido, y la seguridad de que estoy tranquilo, ecuánime y sereno, con un solo pensamiento: la Patria. Aquí están los representantes de la prensa extranjera, a los que pido que digan la verdad, aunque sea amarga, pues a mí no me duelen las verdadedes aunque me perjudiquen. A la prensa de mi país que si es mala es mía, y que si es buena, es mía también, que respete mi autoridad, como yo la respeto y quiero, y a la que deseo verla más grande y civilizada del mundo.

Para todos mi cariño y la seguridad de que el Presidente no se violenta, sino que siente para todos cariño y un amor entrañable por la soberanía de la República. (Numerosos aplausos y vivas)

LA UNION FEDERATIVA OBRERA CELEBRO UNA SESION DE DIRECTIVA

Ha celebrado sesión la Directiva para tratar asuntos relacionados con la celebración del Congreso Obrero que está organizando esta colectividad.

Se dió cuenta de las adhesiones que está recibiendo de diversas colectividades obreras de las provincias de Oriente y Santa Clara.

EL DELEGADO DEL EJECUTIVO CENTRAL DE LA H. FERROVIARIA

El señor Juan Arévalo nos remite un escrito, manifestando que no ha tenido la intervención que en una hoja suelta se le achaca en asuntos de la Delegación Dos, lanzando la idea de una reorganización general, en dicho sector, pues sus funciones como Delegado, se limitan a los mandatos que recibe del Ejecutivo Central. Que la Delegación Dos, resolverá sus cuestiones internas, como mejor lo estime conveniente, a los intereses de la misma sin intromisiones de ningún género.

EL FESTIVAL DEL COLEGIO «HOGAR Y PATRIA», MAÑANA

El colegio «Hogar y Patria», que dirigen las MM. del Corazón de María, en 2 y 28, reparto La Sierra celebrará el próximo domingo, día 31, un gran festival de gimnástica, juegos educativos y fiesta poética tomando parte en los distintos números todas las alumnas del Colegio.

Dicho acto, que está señalado para las cuatro de la tarde, habrá de celebrarse en el patio del Colegio de La Salle en el Vedado.

✝ E. P. D.

EL SEÑOR

JUAN BRAVO Y DIAZ

HA FALLECIDO

Y dispuesto su entierro para hoy, a las 4 p. m., los que suscriben, viuda, hijos, nietos, hijos políticos y demás familiares y amigos, ruegan a las personas de su amistad se sirvan concurrir ala Quinta Canaria para acompañar el cadáver al Cementerio de Colón, por cuyo favor les quedarán muy agradecidos.

Gonzala Díaz de la Serna, Vda. de Bravo; Luis y Juan (ausentes), Rogelio, Armando, María, Carmela, Esperanza, Georgina, Herminia, Mercedes y Ernestina Bravo; Antonio y Esperanza Prado Bravo; Ezequielito Santos Bravo; Félix Prade, Antonio Prado, Enrique Rego, José Suárez, Eustasio López; Errasti y Pérez, Dr. G. Duplessis.

EL CONFLICTO DE TABAQUEROS

La unión de Fabricantes está estudiando ahora los problemas

Con motivo de las informaciones publicadas sobre divergencia en la Unión de Fabricantes sobre la actuación que vienen desenvolviendo con la Sociedad de Torcedores, estudiando y discutiendo los problemas de la industria, recibimos una nota de la Unión de Fabricantes, que dice lo siguiente:

«La Unión de Fabricantes de Tabacos y Cigarros de la Isla de Cuba y la Sociedad de Torcedores de la Habana se encuentran actualmente estudiando y discutiendo las medidas que resulten necesarias al mejor desenvolvimiento de la industria tabacalera.

Toda información—nos dice la primera de las colectividades citadas—que tiendan en estos momentos a llevar al ánimo de cualquiera de las partes, que existe discrepancia de criterio en el seno de cualquiera de las dos entidades respecto a la apreciación de los problemas pendientes, no solamente afecta a dichas corporaciones sino al bienestar general de la industria de la que unos y otros viven.

En cuanto a la Unión de Fabricantes se refiere—añaden—no existe la menor disparidad de criterio entre sus asociados con respecto a los problemas pendientes. El escrito dirigido el 19 del actual al presidente de la Sociedad de Torcedores fué confeccionado y aprobado por unanimidad en la junta general extraordinaria que celebró la Unión en dicho día».

Esa declaración concuerda precisamente con las informaciones que hemos venido publicando, sobre este particular, acerca de la armonía existente entre los fabricantes y los torcedores, y nos hemos atenido a reflejar las manifestaciones surgidas de sus comunicaciones oficiales.

Ayer mismo afirmábanos que no habría huelga ni «lock out», especie que echaron a rodar, lo que estimamos que por la alarma que sembraba, perjudicaba lo mismo a los industriales que a los obreros.

MARQUEZ STERLING SE ASOMBRA DE QUE LO CREAN CANDIDATO A SUSTITUIR AL JEFE DEL ESTADO

Ofrenda floral ante la tumba de soldados americanos que participaron en nuestra guerra. El Embajador en México y Don Ricardo Herrera hablaron. Expulsión de extranjeros

Durante las horas de la mañana de ayer el Presidente de la República, trabajó en su despacho del tercer piso, donde recibió la visita de los Secretarios de Gobernación, de Justicia, Sanidad, Estado, Guerra y Marina, Hacienda y además conferenció con los Jefes de la Policía Secreta y de la Judicial, que le informaron de distintas investigaciones realizadas.

También el Secretario de la Presidencia, don Ricardo Herrera, despachó los asuntos del día.

EL JEFE DEL DISTRITO MILITAR DE ORIENTE EN PALACIO

Muy temprano, fué visita a Palacio ayer el Jefe del Ejército General Herrera, al que acompañaba el Coronel Luis del Rosal, Jefe del Distrito Militar de Oriente, que se encuentra en la Habana, por haber sido invitado por el Presidente de la República, al almuerzo-homenaje que se ofreció al mediodía, en el Campamento de Columbia a la oficialidad del Ejército y de la Marina.

En su visita al Jefe de la Nación el Coronel del Rosal informó al Presidente del orden completo que existe en la provincia oriental, donde las investigaciones de las denuncias hechas últimamente, contra el Comandante Ortiz, siguen su curso.

EL EMBAJADOR DE CUBA EN MEXICO

Visita a Palacio fué esta mañana el Embajador de Cuba en México, su excelencia don Manuel Márquez Sterling, que se encuentra en la Habana en unión de su distinguida esposa, en uso de licencia.

Después de entrevistarse con el Secretario de la Presidencia don Ricardo Herrera, fué abordado por los periodistas el Embajador cubano, a los que dijo que se trataba de una visita amistosa y cordial al amigo; que él, Márquez Sterling no se encontraba muy bien, aunque la apariencia no lo demostraba. Después el repórter le interrogó sobre un cable publicado por los periódicos de la mañana y enviado desde México, en el cual se lanza el rumor de que al abandonar su cargo el Presidente Machado, nuestro Embajador en México tomaría el puesto provisionalmente. Al oír esta noticia Don Manuel funció el ceño, puso cara de asombro y dijo: «En lo absoluto». Y se despidió del repórter.

ANIVERSARIO

En Palacio se recibió ayer la noticia de que a las siete y media de la mañana de hoy, elementos de la colonia americana, se dirigirán al Cementerio de Colón, para depositar ramos de flores sobre la tumba donde descansan los restos de soldados de la Guerra Hispano Americana, y de cuya muerte hace fecha hoy.

A las ocho de la mañana asistirá también ante la tumba de esos soldados el Embajador de los Estados Unidos de América, Mr. Guggenhein, quien hará uso de la palabra, pronunciando un discurso de recuerdo.

EL PRESIDENTE DE LA AUDIENCIA ORIENTAL

Otra noticia obtuvo el repórter ayer en Palacio. Por ella supo que desde las primeras horas de la mañana se encuentra en esta ciudad el Presidente de la Audiencia de Oriente, doctor Luis Hechavarría.

INGENIERO A ESTUDIAR

El Presidente de la República firmó un decreto ayer confiriendo una comisión, con carácter honorífico, al ingeniero señor Manuel Coroalles, para que se traslade al extranjero y visite distintos países, especialmente los Estados Unidos y realice estudios de obras, caminos, conservación de carreteras y reglamento de tránsito de vehículos para su aplicación en este país.

VARIAS EXPULSIONES

Al salir de Palacio ayer el Secretario de Gobernación, dijo a los reporters que el Presidente había firmado varios decretos, disponiendo la expulsión del territorio nacional de súbditos ingleses que cumplían condena por diversos delitos y que eran reincidentes, motivo este último por el cual se les expulsa del país.

Es costumbre que cuando se indulta a un reincidente extranjero, vaya unida al decreto de gracia el de expulsión.

NOMBRAMIENTOS PROXIMOS

El Secretario de Justicia nos ratificó ayer la noticia de que a fines del mes próximo se firmarán los nombramientos de jueces municipales de cuarta clase, en la República.

SE AUTORIZA CONTRATAR A MR. SELIGMAN PARA HACER ESTUDIOS SOBRE ECONOMIA

Conforme anunciamos en pasada edición, ayer firmó el señor Presidente de la República un decreto por el cual autoriza al Secretario de Hacienda, doctor Ruiz Mesa, para contratar los servicios de Mr. Edwuin R. A. Seligman, profesor de la Universidad de Columbia, y personalidad de reconocida autoridad en asuntos fiscales y financieros.

NO VENDRA POR AHORA MR. SELIGMAN

El experto norteamericano, a quien se le ha asignado la cantidad, como sueldo, de seis mil pesos anuales, no vendrá hasta septiembre a la Habana. Por ahora sólo lo hará uno de sus ayudantes, quien laborará activamente en la adquisición de datos e ingresos que necesita Mr. Seligman para informar a la comisión que estudia los problemas económicos de la nación.

EL PLAN DE REFORMAS

Aun cuando como es natural se desconoce cuáles serán los puntos de vista de Mr. Seligman, todo hace presumir que se tratará de rebajar tributos y modificar impuestos, sin afectar los ingresos naturales del erario.

UNA REUNION DE GRADUADOS

Los doctores en Pedagogía hacen una declaración de principios

En la tarde de ayer se reunió, en el local que ocupa el Círculo de Bellas Artes, en Paseo de Martí 19, la Directiva de la Asociación de Graduados de la Escuela de Pedagogía de nuestra Universidad, para trazarse la línea a seguir, de acuerdo con las necesidades del momento.

Iniciada la reunión, hizo acto de presencia en el local una comisión de miembros del Club Pedagógico de Cuba, integrada por los señores Felipe Donate, presidente; Mario Ayala, Secretario, y los señores Aurelio Masiques, Reinaldo Casín y Florentino Lastra, que como invitadas, asistieron al acto.

LO ACORDADO

A propuesta de la señorita Secretaria, doctora María Verdés, se aprobó una exposición que señala la ruta a seguir, en los problemas de la enseñanza por la citada institución; y que recoge los aspectos siguientes:

Que la Asociación de Graduados de la Escuela de Pedagogía reanuda sus labores con nuevos bríos, por los ideales de los problemas educacionales.

Que la educación adolece de grandes defectos; que los sistemas son ya moldes demasiado rígidos para la nueva generación que aspira a nuevas normas y orientaciones que le permitan una mejor adaptación al medio en que habrán de desenvolverse.

Que la reorganización de la enseñanza de que tanto se habla, y que por la muestra, no se adapta a las necesidades sentidas no debe ser impuesta como un traje incómodo y prestado. Deben ser ellos los encargados de hacerlo a la medida.

Después de breve discusión se acordó hacer pública la siguiente declaración de principios:

La Asociación de Graduados de la Escuela de Pedagogía declara, en presencia de los anunciados reajustes y supresiones en la enseñanza, que abriga la confianza de su no efectuación en la forma y magnitud conocidas; pues ello constituiría la ruina de nuestro actual sistema de de educación, y, en consecuencia un grave retroceso; daño irremediable a la niñez y a la juventud que se educa, a la generación llamada a sostener y engrandecer la patria en el futuro.

mos a emancipar con el esfuero de nuestras economías.

Créanos señor redactor, como siempre estaremos los Torcedores en el puesto d honor qu debn ocupar los qu mantienen la justicia como causa.

Carlos Santana.

REGRESA HOY L. DEL VALLE

Asistió al cincuentenario de la Cruz Roja Norteamericana

El doctor José Antonio López del Valle, jefe de Despacho de la Dirección de Sanidad, delegado de la Cruz Roja Nacional y de la Sanidad Cubana al Cincuentenario de la Cruz Roja norteamericana, regresará hoy a la Habana a las siete y media de la mañana, a bordo del vapor «Morro Castle».

Ayer se recibió en Sanidad un mensaje del doctor López del Valle en el quedespués de referirse a las atenciones de que ha sido objeto en Norteamérica por parte de viejos sanitarios que visitaron a Cuba cuando la primera intervención americana, declara que está complacido por la alta estimación que se tiene de Cuba en la vecina República, por su organización sanitaria y de beneficencia.

En Washington se ocupó el doctor López del Valle en la Unión Panamericana primero y en la Oficina Sanitaria Panamericana después, de establecer las relaciones que deben existir para lo futuro con la Oficina Panamericana de Eugenesia y Homicultura, que tiene por sede la Habana. Los doctores Rowe y Lloyd atendieron cordialmente a nuestro representante sanitario, habiendo convenido que la Oficina de Eugenesia y Homicultura de la Habana prepare el proyecto de relaciones y, después de estudiado por la Unión Panamericana, someterlo a la Conferencia de Buenos Aires, tal como se acordó en la última Conferencia.

En la ciudad de Nueva York estuvo el doctor López en relación con los doctores Davenport y Laughlin en todo lo relativo a la organización en la parte relacionada con el Congreso Internacional de Eugenesia que se celebrará en 1932 en Nueva York.

El señor Secretario de Sanidad y otros altos funcionarios, así como familiares y amigos acudirán hoy a los muelles de la Ward Line a recibir al doctor López del Valle

FUE AUTORIZADA LA CONSTRUCCION DE UN TANQUE PARA GASOLINA

Por un decreto presidencial refrendado por el secretario de Obras Públicas, se autorizó a la Standard Oil Company, para que pueda construir un tanque para depósito de gasolina con capacidad para 35.000 barriles de petróleo, en el litoral de Antilla, Oriente.

Envío de material fotográfico

Accediendo a la petición de la Comisión de Turismo, se ha dispuesto que por el Departamento Fotográfico de Obras Públicas, se suministre con carácter devolutivo, a la Asociación de Jóvenes Cristianos de Brooklyn, determinadas películas, que serán seleccionadas, de las que son propiedad de la Secretaría, las que exhibirán con fines de propaganda, ante los socios de la misma. La Comisión de Turismo hizo la petición a solicitud de dicha Asociación.

COMERCIANTES DE GALIANO VAN A SUPRIMIR PARTE DE LA LUZ

La situación económica les obliga a ello. Se consignará la suma proporcional del Distrito. El adeudo al Bando de Piedad

La Asociación de Comerciantes de la calle de Galiano ha elevado un extenso escrito al Alcalde, en que se refiere a la pésima situación económica por que atraviesa el comercio de esa Avenida, motivo por el cual no es posible continuar abonando la parte proporcional que esa Asociación se comprometió a satisfacer del moderno alumbrado público instalado en dicha calle.

Se expone en la comunicación que la Asociación ha estado gestionando en la Cía. Cubana de Electricidad la rebaja de un 50 por ciento en ese servicio de alumbrado, sin poderlo conseguir, porque la Empresa entiende que existe un contrato firmado contra el cual no puede irse.

Como solución al problema, la Asociación de Comerciantes de la calle de Galiano expone al Alcalde que ella solo puede pagar en lo adelante trece lámparas o focos eléctricos de los veinticinco que se habían comprometido a satisfacer. Se indica que en el caso de que fuera necesario reducir el alumbrado, deben suprimirse los focos colocados en las extremidades de la calle, pues los comerciantes residentes en las casas de estos extremos no pagan la cuota que les corresponde, por las dificultades económicas a que se refieren primeramente.

Pago a la policía.—El Alcalde ha dispuesto que se pague a la Policía preferentemente el 30 por ciento de sus gastos correspondientes al actual mes de Mayo. Este pago debe hacerse en el día de mañana.

Pago al Gobierno Provincial.—También ha dispuesto el Alcalde que se entregue al Gobierno Provincial de la Habana la suma de $11.740.76 que le corresponde del tanto por ciento de los ingresos obtenidos por el Distrito en este mes. Los pagos al personal del Distrito y del Consejo Deliberativo comenzarán el lunes.

Reclamación de pago.—La firma Theodore Bayley Co., de esta Capital gestiona del Distrito Central, se le abone la suma de $15.652.50, importe de certificados de adeudos que tiene en su poder como débito del Municipio por obra realizada en trabajos de decoración del Palacio del Municipio.

Trasmisión de dominio.—Fué asentada la siguiente en el Distrito Central, el señor Manuel Fraga y Rivera vendió al señor José Antonio Sales y Jorge, su casa de la calle de San Luis valorada en $2.000.00.

Tesoro del distrito.—Recaudación del día 28. Ejercicio corriente $12.439.70. Resultas $2.876.10. Consejo de la Provincia $2.099,72. Existencia en Caja: Ejercicio corriente $104.068.70. Resultas $165,449.30. Consejo de la Provincia $30.890,94. Presupuesto extraordinario $20.270,09. Depositos $80.947.01. Total $401.626.04

Cobros.—Por tanto por ciento en los derechos de Matanza del Matadero Industrial $638.30; por Inscripción de automóviles $10.00; por cuotas ocasionales $277.86; por espectáculos públicos $99.54; por multas $64.00.

Lidia de Gallos autorizada.—Por telegrama autoriza la Secretaría de Gobernación la lidia de gallos anunciada para el día tres de Junio próximo en la Valla La Caridad, a beneficio del Asilo Nacional La Misericordia.

Pago al Bando de Piedad.—La Comisionada señora Eulalia Miranda, visitó al Alcalde acompañada de la Presidenta del Bando de Piedad Mrs. Berneita Lewis; de la Tesorera Mrs. A. Phillips; y de las señoras E. Guinda y Van Gorder y del Secretario Dr. Mignegaray. Esta comisión gestionó del Alcalde el pago de lo que se adeuda al Bando de Piedad por donativos del Gobierno Local ascendente a $900.00, de nueve mensualidades vencidas. El Alcalde prometió disponer en estos días el pago de dos mensualidades y el resto se abonará en el momento que sea posible, por la situación económica del Distrito.

Memorandum.—Por el jefe del Departamento de Fomento, señor Govantes, se ha elevado un informe o memorandum al Alcalde Jefe del Distrito Central, detallándole lo ocurrido en el caso del Hotel Saratoga, a cuyo propietario se le han paralizado las obras de construcción que llevaba a efecto al frente del mismo, por no haber satisfecho los arbitrios ni por ajustarse el proyecto a lo que se dispone en las Ordenanzas de Construcción. En el memorandum se niega que exista en este asunto cuestión de competencia entre la Secretaría de Obras Públicas y el Distrito Central. Ese Departamento emitió informe en el proyecto, pero sin que se refiriera para nada en las cuestiones que, por la Ley, son de la incumbencia del Gobierno Local.

El Alcalde ha impartido su aprobación a lo hecho por el Departamento de Fomento.

Necesidad de desalojar la finca «La Rosa».—Ayer fué enviado al Alcalde un informe por el Administrador del Depósito Municipal, señor Menéndez, refiriéndole como la finca «La Rosa» se encuentra completamente ocupada por 150 automóviles desvencijados, abandonados por sus dueños en la vía pública, y por objetos de diversa clase, precedentes de embargos y desahucios.

En el caso concreto de esos 150 automóviles, el señor Galis Menéndez recomienda se pida autorización de la Secretaría de Hacienda, que entiende en lo relacionado con todos los problemas del transporte terrestre, para proceder a la destrucción de esos automóviles, que no sirven para nada, pues, en distintas subastas efectuadas, no ha sido posible obtener ninguna proposición de compra.

Decomiso de carne.—Los Inspectores del Departamento de Gobernación del Distrito Central señores Ambrosio Borges López y Pedro López Pérez ocuparon en la carnicería sita en Zanja y Manrique de la propiedad del señor Santiago Suárez y Suárez ciento cuarenta y cinco libras de carne que procedían de matanza clandestina, introducidas en la Habana desde el pueblo de Regla, esta carne fué decomisada y por encontrarse en buen estado remitida a la casa de Beneficencia y Maternidad.

PRESENTARAN ANTE EL JUEZ AL QUE LE OCUPARON LAS GRANADAS

La Policía Secreta rendirá hoy su informe sobre el hecho. Continuarán realizándose otras investigaciones en la causa

Después de la detención de Miguel Angel Rodríguez y de la ocupación en la casa Bernal 28, altos, de las cuarenta y tres granadas de mano de fabricación extranjera, el grupo de Orden Público de la Policía Secreta, integrado por el Sub-inspector Marcos Pereda y los detectives Delgado, Olazabal y Amparo González, ha continuado practicando investigaciones y las continuará practicando para dar con otras personas que se estiman comprometidas en el caso.

El Comandante Trujillo, Jefe de la Secreta, conferenció ayer tarde con el Sub-Secretario de Gobernación doctor Hernández Dou, sobre el referido particular, dándole cuenta del servicio prestado y de las pesquisas que se han venido llevando a cabo.

UN VASTO PLAN TERRORISTA

El referido Jefe de la Secreta, había tenido confidencias de que desde hace algún tiempo se había venido introduciendo por el puerto de la Habana, procedente del extranjero, explosivos de diversas especies para realizar un atentado terrorista en nuestra Capital, no siendo ajeno a él, elementos comunistas, entre ellos los que fueron recientemente detenidos y de lo cual dimos cuenta oportunamente, tales como los polacos Jaime Levíns, Moisés Kushansky, Fay Lajzar y Alejo Petrovich y he ahí que, puestos sobre la pista lograron localizar a Miguel Angel Rodríguez, mecánico de la Havana Port Dock, el que, prevaliéndose de su trabajo en los muelles y de la independencia con que actuaba, fué el escogido por los directores del plan para que pudiera introducir las granadas de mano ocupadas en su casa particular Bernal número 28, altos.

Hasta ahora han sido infructosas las pesquisas del grupo de Orden Público de la Secreta, para dar con los demás comprometidos, pero espera el Comandante Trujillo, capturarlos en breve plazo.

A Gobernación aún no le ha sido rendido el informe sobre el particular pues se espera la detención de los sospechosos para hacerlo. Mientras, Rodríguez continúa detenido en el calabozo de la Policía Secreta en espera de la suerte que corra, que no es otra que la de ser remitido al Vivac a la disposición de la referida Secretaría, la cual procederá, oportunamente, al presentar al detenido al Juzgado de Instrucción de la Sección Segunda, el que incoará la respectiva causa por infracción de la Ley de Explosivos.

SE GUARDA ABSOLUTA RESERVA

Tanto Gobernación como la Secreta han guardado sobre el asunto que nos ocupa la mayor reserva. Se alega para ello que el conocimiento de los detalles del caso pueden entorpecer la marcha de las investigaciones. Durante el día y la noche de ayer hicimos gestiones para que nos dieran los detalles del servicio policiaco y los de las granadas ocupadas, pero todo ha sido en vano.

LAS GRANADAS OCUPADAS

Según nuestros informes, las granadas ocupadas son modernas, de perfecta construcción, de manufactura consagrada. Están provistas de su correspondiente espátula, son fáciles de manejar y su acción es instantánea y horriblemente destructora, a tal extremo que con una sola de ella basta para acabar con edificios enteros, pese a la estructura de acero y mampostería.

La Secreta cree que en otros lugares de la Capital y en algunos del interior se hallan escondidos otros depósitos de esas granadas y a su comprobación encaminan sus pasos.

DETENIDO EL «CHOFER» QUE HUYO DESPUES DE LESIONAR DE GRAVEDAD A UN HOMBRE

MATANZAS, mayo 29.—DIARIO, Habana.

Esta tarde fué detenido en esta ciudad, por el vigilante Jacinto Duani, el chauffeur de la máquina que arrolló ayer en la Carretera Central frente a la finca "San Armando", al campesino Francisco Alfonso y Expósito, ocasionándole gravísimas lesiones, conforme informamos ayer, y abandonándolo después al Parque Infantil, dándose a la fuga.

Se nombra el chauffeur Rafael Hernández, vecino de Camagüey, y pasaba por ésta en viaje de retorno de la Habana al lugar de su residencia.

EL CRIMEN DE CAMARIOCA

Hoy se trasladó el juez de instrucción de esta ciudad, doctor Vicente Lorenzo, al barrio rural de Camarioca ,a lobjeto de practicar una inspección ocular en el callejón de la finca 'Peña' donde fué asesinado el sirio vendedor ambulante Alejandro Ayube.

Del resultado de esta inspección informaremos oportunamente a nuestros lectores.

REYERTA A TIROS EN MATANZAS

Al sostener esta tarde una acalorada discusión en la Plaza del Mercado, por cuestiones del oficio, los chauffeurs Mario Candales y Tomás Alfonso, el primero agredió al segundo a tiros, el que resultó ileso, alcanzando uno de los proyectiles a la máquina de alquiler 33218, manejada por José Prín, a la que causó pequeñas averías.

El agresor, que se dió a la fuga, fué detenido momentos después por la policía y puesto a la disposición del juzgado de instrucción que conoce del hecho. — ALBERTO LOVIO, corresponsal.

SOLICITAN EN FLORIDA LA REBAJA DE FLETE DE LOS AZUCARES DE ESA REGION

FLORIDA, mayo 29. DIARIO, Habana.

Citados por el Alcalde Municipal de Florida, Camagüey, se reunieron esta noche en el Ayuntamiento las representaciones de todas las fuerzas vivas de la localidad para solicitar del honorable Presidente de la República lo conducente a obtener una rebaja de fletes para el azúcar de los centrales Florida y Agramonte, como única solución para evitar dejen de moler este año vendero, como está acordado ya, al menos en cuanto a Florida, lo que será la ruina completa para este término, pues ya no molió este año el Cetral Camagüey.

También se nombró una comisión que recolectó en el acto dinero, ganado, viandas y azúcar, que repartirán semanalmente a los necesitados y con preferencia a las familias.

El pueblo confía en esta solución para la crisis que como un fantasma aterroriza a esta comarca. — JULIO ALVAREZ, corresponsal.

EL AVIADOR THOMAS ASH HA DECIDIDO APLAZAR SU VUELO TRANSPACIFICO

SAMUSIRO BEACH, Japón, mayo 30. (Sábado) (AP) El aviador americano Thomas Ash, hijo, ha decidido no comenzar su vuelo sin escalas a Tacoma, Washington, anunciado para hoy, a causa de las adversas condiciones del tiempo.

Ash, que se proponía hacer solo el vuelo de las 4.400 millas por el Pacífico, se muestra disgustado por tener que aplazar la empresa, pero insiste en realizarla mañana si el tiempo lo permite.

Ninguna Compañía, Persona o Entidad...

(Continuación de la PRIMERA)

sita también, y con grave urgencia, una saludable aclaración, pues en general, nuestros Gobiernos o no entienden o no quieren entender las síntesis jurídicas. Por eso el Proyecto señala de modo particular el procedimiento que debe seguirse a sabiendas de que, en pura doctrina, aspectos son esos que pertecen a leyes adjetivas y no a la Constitución, pero íntima y firmemente convencidos sus autores de que es imprescindible consagrar esos detalles en aquella. Al realizarse la detención se levantará acta, dentro de las seis horas siguientes, expresando la causa, autoridad que la ordena o sujeto que la provoca y se entregará copia de la misma, dentro de las veinticuatro horas posteriores a la persona que el detenido señale, y, de no encontrarse esa persona, se publicará el acta en los periódicos de mayor circulación.

Notoria es la modificación propuesta al art. 20 (se aceptan los arts. 16, 17, 18 y 19vigentes). Toda persona detenida o presa, fuera de los casos previstos en esta Constitución o en las leyes, será puesta en libertad — dice la enmienda — a **petición suya o de cualquier otra, mediante un sumarísimo procedimiento de Habeas Corpus ante los tribunales ordinarios de Justicia. Estos no podrán declinar su jurisdicción en ningún caso por ninguna causa.** La ley determinará la forma de proceder sumariamente en estos casos. Serán nulas cuantas formalidades impidan a los Tribunales resolver los recursos que se establezcan, debiendo declararse de oficio por el Tribunal la ineficacia de esos requisitos.

No es posible encerrar dentro del marco de un artículo, mayores garantías y defensas para la libertad individual. Considerándola el Proyecto como el bien máximo le rinde merecido tributo estableciendo reglas liberalísimas que sirvan de valladar infranqueable a los desmanes o abusos de los que conduzcan el poder con el despotismo.

Aceptados los vigentes artículos 21, 22 y 23, se añade al 24 que establece: «Nadie podrá ser compelido a mudar de domicilio o residencia, sino por mandato de

SOCIEDADES ESPAÑOLAS

CONFERENCIAS EN LA ASN. DE DEPENDIENTES

El joven ytalentoso abogado doctor Mario Fuentes Aguilera, Vocal de la Sección de Instrucción de la Asociación de Dependientes del Comercio, ha terminado ya el brillante cursillo de conferencias que venía ofreciendo a los alumnos de la Escuela de Comercio de la nombrada Asociación. Estas conferencias se ajustaron al temario que tenemos el gusto de insertar a continuación:

I. Generalidades sobre Historia del Comercio.

II. Estudio histórico del comercio desde los más lejanos antecedentes hasta la caída del Imperio Romano.

III.—Estudio histórico desde la caída del Imperio Romano de Occidente hasta las Cruzadas.

IV. Estudio del comercio desde las Cruzadas hasta el descubrimiento de América.

V. Estudio desde el descubrimiento de América hasta la Revolución Francesa.

VI. Estudio desde la Revolución Francesa hasta la Guerra Mundial.

VII. Estudio histórico del comercio desde la guerra mundial hasta nuestros días.

VIII. El comercio como rama de la Industria. Divisiones del comercio. Actos mercantiles y civiles; características, semejanzas y diferencias.

IX. Fuentes del Derecho Mercantil y evolución histórica de esta rama del Derecho. Derecho comparado

El doctor Fuentes Aguilera merece plácemes por las disertaciones cuyo temario general hemos reseñado. Un profundo conocimiento del comercio en todas las edades y de la Historia Universal; una elocuencia desbordante que se traduce en extraordinaria facilidad en la palabra y en la expresión, y un noble deseo de servir los intereses culturales de la Asociación de Dependientes, tal es, en resumen, el esfuerzo que, con justicia celebramos en el doctor Mario Fuentes Aguilera.

Al doctor Riveiro, Presidente de la Sección de Instrucción, deben estos cursillos de ampliación de estudios.

Le reiteramos nuestra felicitación por su iniciativa.

DISTINTIVOS

No deben olvidar los socios de la Asociación de Dependientes que en el Departamento de Contaduría (planta baja, por Prado), se halla a la venta los botones «distintivos» para los socios de Mérito (al precio de $1.50 y para los socios en general (al precio de $0.50).

Lo que se recauda por concepto de estos botones va a engrosar el Fondo Munuera de los socios recogidos en el Hogar de los Asociados Veteranos e Inválidos de la Casa de Salud

LOS DE JOVELLANOS EN EL SALON TROPICAL

Los entusiastas elementos que integran la juvenil institución de alumnos y exalumnos del Centro Asturiano, nos prometen para mañana domingo una tarde de intenso júbilo en el renombrado salón «Tropical».

Las diversas comisiones que actuarán en la alegre jornada están representadas en la forma siguiente:

Femenina: Bello conjunto primaveral y sonriente. Las señoritas América Rodríguez, Carmelina Cortina, María Luisa Romora, María Luisa Rodríguez, Nila Torres, Josefina Fernández Caldevilla, Angelina Cortina, Georgina Oliva, Inocencia Torres y Pura Melchor.

La Junta Directiva estará representada además por el pleno de sus componentes. Y la Sección de Fiestas por el señor Nimo y el señor Constantino García, ambos Presidente y Vicerespectivamente.

UN MAGNIFICO BAILE EN EL CENTRE CATALA

Promete obtener un verdadero éxito el baile organizado por la Sección de Fiestas del Centre Catalá, del cual ya nos hemos ocupado en crónicas anteriores.

Para amenizar la simpática fiesta ha sido contratada la aristocrática orquesta «Le-Batard», de la cual forman parte los hermanos Bruguera.

La Comisión de Actos se propone que dicho baile sea de confraternidad, a cuyo efecto invita a todos los catalanes de la Habana, aun cuando no sean socios del «Centre Catalá».

Las damas y damitas serán obsequiadas con un delicado presente cedido por la «Radio Catalunya». (No habrá venta de flores).

SOCIEDAD DE EMPLEADOS DEL CENTRO BENEFICO

La junta directiva de la Asociación de Empleados de Centros Benéficos de Cuba con Sanatorio, en la sesión últimamente celebrada, conoció del estado social, habiéndose pagado por conceptos de socorros la cantidad de seiscientos veintiún pesos cincuenta centavos.

Entre los acuerdos tomados sobresale la organización de un festival en todos los jardines de La Tropical, nombrándose con tal motivo una comisión integrada por los señores Salvador Méndez, Antonio Llanos y José Rivas, con objeto de que se entrevisten con el señor Julio Blanco Herrera, para solicitar de él los jardines.

UNA MATINEE BAILABLE DEL CLUB APOLO, HOY

Mañana se celebrará la anunciada matinée bailable con que el Club «Apolo», inaugura su temporada de verano.

Como ya hemos repetido, el lugar escogido para la celebración de esta fiesta es el hotel New York, Dragones número 16, entre Aguila y Amistad.

Dada la actividad desarrollada por el Comité de Damas y los éxitos alcanzados anteriormente, puede anticiparse un rotundo triunfo para este novel Club.

Los danzones están a cargo de Belisario López y los sones a cargo de Fernando Collazo, los danzonetes los cantará Collazo.

ENTUSIASMO POR LA FIESTA FERROLANA

Hoy a las nueve de la noche celébrase el hermoso baile que esta sociedad dará en beneficio de sus asociados y en honor del Comité de Damas, en los magníficos salones de la Agrupación Artística Gallega, Egido número 11.

Concurrirán con anticipación la Sección de Propaganda, con el fin de recibir a todo el Comité de Damas haciéndoles entrega de las insignias que las distingue. Este comité en unión de la Sección prometen dar una lucida fiesta.

Habrá varias sorpresas para toda la concurrencia.

Amenizarán el baile la popular orquesta que dirige el maestro D Rebollar y el Sexteto Yara.

SOCIEDADES QUE HAN CONVOCADO PARA JUNTA

UNION ALLANDESA: Celebrara Junta Directiva, hoy sábado día 30 del actual, a las ocho y media de la noche, en el Centro Asturiano

HIJOS DEL PARTIDO DE LALIN: Celebrarán Junta General Extraordinaria, hoy sábado, día 30 del actual, a las ocho y media de la noche, en el Centro Gallego.

CENTRO ASTURIANO: celebrará hoy junta general, a las ocho y media de la noche, para tratar de los nuevos presupuestos: también se reunirá en sesión la Sección de Retiro.

VALDEORRAS Y VIANA: hoy a las ocho y media de la noche, celebrará sesión la Sección de Propaganda.

RIBERAS DEL TAMBRE Y VALLE DE LA MAHIA: celebrará junta general hoy a las nueve de la noche, en el local social.

CENTRO MONTAÑES: celebrará junta de Directiva extraordinaria el próximo día primero de junio, a las ocho y media de la noche, en el local social.

CLUB PILOÑES: celebrará junta de Directiva ordinaria el próximo día primero de junio, a las ocho y media de la noche, en el Centro Asturiano.

CHANTADA CARBALLEDO Y SUS COMARCAS: celebrará junta general el próximo domingo día 31 del actual, a las dos de la tarde, en el local social.

EL CENTRO GALLEGO Y LOS EMIGRANTES ESPAÑOLES

La comisión ejecutiva que preside el señor Francisco Pego Pita acordó ayer enviar al Presidente del Gobierno Provisional de la República española, señor Niceto Alcalá Zamora, el siguiente cablegrama:

«Alcalá Zamora, presidente provisional República.

Madrid.

Nombre Centro Gallego Habana ruégole su gobierno adopte medidas urgentes disponer repatriación inmediata inmigrantes españoles enviando número trasatlánticos suficientes transporte los mismos, ya que situación se agudiza por momentos.—**Francisco Pego Pita**, presidente».

HOY LA VERBENA DEL DEPORTIVO HISPANO

Hoy es la gran fecha hispanófila. El Campo Armada está vestido con sus mejores galas para recibir a toda la Habana alegre y divertida. Las 100.000 bujías de la batería lumínica con que cuenta el stadium hispanófilo arrojará cataratas de luz sobre los romeros y harán que aquel lugar aparezca como algo fantástico y miliunanochesco.

Desde las siete habrá trenes especiales en la Terminal, de una manera continua. Es decir, que cada vez que haya público para los carros que estén situados, partirá cada tren para dejar a la misma vera del lugar de la fiesta a todos los romeros. Y después para el regreso ocurrirá lo mismo. Todo el mundo vendrá cómodamente y sin dificultades de ningún género.

El Campo Armada espera esta noche a toda la Habana. ¡Qué verbena, señores! El barrio andaluz es un primor. Allí irán las familias y lo presenciarán todo cómodamente.

Y no hay que olvidar la música. La Sonora Matancera, los Siboneyes, el jazz band Internacional Tata Pereira, es decir, lo mejor de lo mejor, harán las delicias de todos.

¡Al Campo Armada esta noche..!

ACUERDOS EJECUTIVOS DEL CENTRO GALLEGO

Este importante organismo del Centro Gallego, celebró sesión presidida por el señor Francisco Pego Pita, adoptando los siguientes acuerdos:

Designar a los señores Méndez Neira, Estévez y Ramón González para que informen respecto a la memoria cuatrimestral correspondiente al primer cuatrimestre de éste año.

Felicitar efusivamente a la Sección de Sanidad por la brillante gestión económica que está realizando en la casa de salud.

Conceder pasajes para España por encontrarse enfermos y tener derecho a los señores Andrés Redondo, José Pin Lombardero, Manuel Vilariño, Emilio Alvarez Alvarez, Manuel Boado Rodríguez, Antonio Alvarellos García, José Gutiérrez Fernández y Antonio Guntín Iglesias.

Conceder licencia a los enfermeros señores Vicente Lage Soto, José Hermida Paz, Manuel Soto Soto, Leopoldo Vázquez López, Julio Naya.

Autorizar a la Sección de Sanidad para que proceda a la subasta de todos los suministros de la casa de salud.

Conceder licencia al profesor de inglés señor Ignacio González Cobos.

Autorizar a la Sección de Bellas Artes para que celebre una romería en la finca Víbora Park el día primero de Julio.

Conceder los salones al señor Fernando Carnicer para que pueda celebrar en los mismos un acto de alta cultura artística.

Impartir aprobación a la subasta de impresos y efectos de escritorio.

Conceder los salones a la Sociedad Estudiantil Concepción Arenal para celebrar una velada el sábado 27 de Junio en honor a la insigne pensadora doña Concepción Arenal.

Conceder licencia por seis meses al mecánico adscrito al departamento de Intervención para que pueda trasladarse a España.

ACUERDOS TOMADOS POR LOS DE CURROS ENRIQUEZ

Celebraron una entusiasta Junta General, la presidió el señor José Valcárcel, vocal número 1, de la Institución. Se trató en primer término de la renuncia del señor Corbillo, presidente titular, y después de una amplia discusión donde se hicieron muy loables manifestaciones respecto a los méritos de tan distinguido asociado y de los prestigios que alcanzó ocupando todos los importantes puestos y desempeñándolos con un amor digno de todo encomio, se acordó aceptarla, así como dedicarle un aplauso como prueba de cariño y de admiración de todos los asociados

Hoy celebrarán los de «Curros Enríquez» otra Junta en la que se tratará de la construcción del Panteón social, y de la reorganización de la Junta Directiva, para la cual reina gran entusiasmo entre los asociados.

Los concurrentes fueron obsequiados con un lunch y cervezas de La Tropical.

FIESTAS PARA HOY

ASOCIACION DE PROPIETARIOS DEL CALABAZAR: Gran Verbena, en el gran palacete y local social, a las nueve de la noche.

CLUB DEPORTIVO HISPANO: Gran Verbena, en el Campo Armada, a las nueve de la noch.

FERROL Y SU COMARCA: Baile de sala, en los salones de Egido número 11 altos, a las nueve de la noche.

CLUB MADRILEÑO: Baile de las Flores, en el local social, a las nueve de la noche.

HOY SERA LA VERBENA EN EL PUEBLO DE CALABAZAR

Ha llegado el día.

Tan esperado por nuestra juventud bailadora.

Esta noche es la gran verbena «Campos de Amor», organizada por la Asociación de Propietarios y Vecinos de Calabazar. El entusiasmo que reina es colosal, y de todos los pueblos cercanos vendrán excursiones, de Arroyo Naranjo, Santiago de las Vegas, General Machado, Bejucal, Quivicán, Güira de Melena, Alquízar y La Salud, además de las lindas chiquillas que desde la Habana vienen en busca de los tres grandes premios que se sortearán en esta fiesta que tan gratos recuerdos dejará a todos los que asistan. Además todos recibirán su regalo.

JUNTA DE LA DIRECTIVA DE LAS HIJAS DE GALICIA

Celebró junta la directiva de la Sociedad Hijas de Galicia, siendo presidida por el señor Manuel Vicente Otero y actuando de secretario el señor Dámaso Pérez Valenzuela, con la asistencia de la casi totalidad de los vocales que componen el gobierno de tan simpática institución.

En esa junta fueron tratados y resueltos diversos asuntos de orden administrativo, así como también fué conocida y unánimemente celebrada, la magnífica labor que realizan las distintas Comisiones Permanentes que secundan de modo admirable a la directiva por el entusiasmo, actividad y acierto con que cumplen la misión que a cada una le está encomendada.

Cerca de tres horas duró la junta a que nos referimos, imperando en ella el espíritu de laboriosidad que distingue a los animosos dirigentes de Hijas de Galicia, esa progresista sociedad de amparo y protección a la mujer.

EN EL CUADRO DE HONOR DEL PLANTEL JOVELLANOS

He aquí los nombres de los alumnos a quienes corresponde figurar en el «Cuadro de Honor», durante la semana comprendida del 30 de mayo al 5 de junio:

Aula primera: María Martínez Aguria Dou y Rosario Suárez.

Aula segunda: Elvira García Gutiérrez, María Fuentes Rivero y Lilia Cantor Vainchtem.

Aula tercera: Dulce María Peláez, Angélica Cortina y Ana Canal.

Aula cuarta: Ofelia Díaz Misa Emma Magdalena Galán y Carmen Granda Blanco.

Aula quinta: Gilda Fernández González, Etelvina Martínez González y Clara Díaz Misa.

Niños:

Aula primera: José González Gómez, Santiago Alvarez Román y Manuel Fernández Blanco.

Aula segunda: José Torres, José Riestra y Jesús Baluja.

Aula tercera: José Niño Cárdenas, Armando López y Francisco Rodríguez.

Aula cuarta: Francisco Vauta, Angel Calleja y Alberto Muñoz.

Aula quinta: Carlos Fernández. Luis Valledor y Gustavo García.

EN EL SANATORIO DE LAS HIJAS DE GALICIA

Ingresos: Manuel Suárez, Isolina Fariñas Prol, Elvira Fernández López, Josefa Vázquez, Remedios Díaz López, María Expósito, Juliana Varela, Josefa Fernández Fernández, Carmen Ulloa y Carmen Vázquz.

Altas: Asunción Labín, Elisa Fidalgo González, Carmen Deiras, Carmen González Rodríguez, Elena Vázquez (pensionista), Sara Coto Pérez (menor), Concha Coto (menor), Rosario Pereira, Hortensia Babarro, María González Pérez, Consuelo Díez Fernández, Rosaura García García, Vicenta Cayado, Concepción Pérez Sánchez e Isabel López.

EL ARTE PICTORICO EN LA ASOCIACION CANARIA

Ha quedado solemnemente inaugurada la exposición de cuadros «Martí», en los salones de la Asociación Canaria, Palacio de Villalba.

Numerosa concurrencia asistió a este acto ávida de admirar las magníficas obras que presenta en esta exposición el joven y distinguido pintor canario que brillará, muy pronto, como estrella de primera magnitud en el arte de Goya Miguel Angel, Velázquez, Néstor y otros.

El doctor Tomás Capote Pérez, en calidad de presidente del Ateneo Canario de Cuba que patrocina dicha exposición, hizo la presentación de Martín hablando de su sencillez, de la interpretación fiel que da a los paisajes canarios, tonalidad, sentimiento y belleza.

El doctor Andrés de Piedra Bueno, habla también de Martín como persona que ha podido apreciar las bellezas de la tierra canaria, recientemente por haber regresado hace poco de una turnée por todas las Islas. En párrafos plenos de poesía sintetiza la vida de este muchacho que haciendo borrones y torcidos trazos, se ha convertido solo en un pintor admirado y discutido. Dice de la propiedad de su pincel que pinta los paisajes tan exactos por haberlos conocido tan de cerca y haber dedicado su vida a la contemplación de los panoramas de su tierra. «Teide», como él le llama, es el pintor que mejor ha dibujado al coloso guardián de las Afortunadas.

Asistieron a este acto distinguidas representaciones oficiales de la prensa, el Comité Ejecutivo de la Asociación Canaria en pleno, vocales de las distintas Secciones y gran número de asociados, admiradores y amigos de Martín.

Recibió muchas felicitaciones y entre ellas, la nuestra muy calurosa.

DISTINGUIDOS VIAJEROS DEL GRAN CENTRO BALEAR

Distinguidos miembros de esta agrupación embarcarán para Europa en viaje de recreo el día primero del mes entrante.

Son ellos la señora María Pujol ejemplar esposa del presidente de esta Agrupación en compañía de su hijo Pedrito; el señor Jaime Pujol, primer oficial de las oficinas del Centro Balear y el señor José Alemany, acreditado comerciante establecido en esta plaza, acompañado de su señora esposa señora Margarita Bosch.

Meritísimos asociados de esta pujante agrupación y a los cuales deseamos un feliz viaje y grata estancia en el país donde se dirigen.

PREPARA MAGNA FIESTA LA COLONIA LEONESA

Se acerca la fecha de la celebración de la fiesta que esta sociedad, según costumbre, dedica a sus asociados.

La Sección que tiene a su cargo la organización de este acto ha celebrado su sesión preliminar y ha tomado acuerdos importantes nombrando las comisiones que ya han comenzado a actuar.

Dentro de pocos días daremos más noticias y acaso podamos decir el lugar donde esta fiesta se celebre.

También se acordó invitar a las señoritas vocales que en años anteriores han pertenecido a la Sección de Fiestas y a otras más que ya figuran en la lista de esa Sección.

CENTRO ASTURIANO DE LA HABANA

AMORTIZACION DE BONOS

De orden del Sr. Presidente General de este Centro Asturiano, y de conformidad con lo que determina la cláusula 5a., apartados J y K, de la escritura de Emisión de Bonos Hipotecarios, se comunica por este medio que el día treinta (30) del próximo mes de Junio del año actual, se efectuará ante Notario Público, y en el Edificio Social del Centro, a las once antes meridiano de dicho día, la segunda amortización de Bonos por un valor total de diecinueve mil pesos ($19.000,00), distribuídos del siguiente modo: Seis (6) Bonos de la Serie A. Doce (12) Bonos de la Serie B y Setenta (70) Bonos de la Serie C.

Habana, treinta de Mayo de 1931.

Manuel CALVO y GARCIA.
Secretario General.

CENTRO ASTURIANO DE LA HABANA

(Junta General de Presupuestos para el año de 1931)

De orden del señor Presidente, p. s. r., de este Centro, se anuncia para conocimiento de los señores socios, que el sábado próximo, día treinta de este mes de mayo, se celebrará, en los salones del edificio social, la Junta General que ha de conocer la rectificación del presupuesto para este año de 1931 hecha por la Junta Directiva.

La junta dará comienzo a las ocho y treinta minutos de la noche, y para poder penetrar al local en que se celebre, es requisito indispensable la presentación del carnet de identificación y el recibo que acredite estar al corriente en el pago de la cuota social.

Habana, 26 de mayo de 1931.

Manuel CALVO y GARCIA.
Secretario.

INFORMACION CATOLICA

LA CANONIZACION DE SAN ROBERTO BELARMINO, HA SIDO CONMEMORADA BRILLANTEMENTE EN EL TEMPLO DE REINA

En la mañana de ayer conmemoró la Compañía de Jesús de la Habana la Canonización de San Roberto Belarmino, Cardenal de la Santa Iglesia Romana.

A las 9 a. m. en la suntuosa Iglesia de Reina, se reunieron las Venerables Comunidades del Colegio de Belén y de la Residencia de la Compañía de Jesús de la Habana.

En la misa solemne, que tuvo lugar a la mencionada hora, ofició el R. P. Camilo García, Vice Provincial de la Compañía de Jesús, asistido de los Padres Luis Bravo y Enrique Pérez, ambos de la Comunidad del Colegio de Belén.

Fungió de Ministro de Ceremonias, el Prefecto de la Iglesia de Reina, R. P. Ramón Díaz, S. J.

Presidió el Excmo. y Revdmo. Señor Enrique Pérez Serantes, Obispo de Camagüey, asistido del Superior de la Residencia, R. P. Maurilio Pinacho y del P. Francisco Javier Asencio, S. J.

Pronunció el Panegírico, el Prelado asistente.

El Dr. Serantes, en el exordio prueba hasta la evidencia, que la Compañía de Jesús, ha sido siempre pródiga en sabios y santos. Para lo primero, no hay que remontarse hasta sus primeros años, sino mirar hoy a sus Universidades, Colegios, Observatorios, bibliotecas, Laboratorios biológicos, a su prensa, etc. etc.

En cuanto a sus Santos, ahí están, su fundador, San Ignacio de Loyola, San Francisco Javier, San Francisco de Borja, San Pedro Claver, San Pedro Canisio, San Luis Gonzaga; y tantos otros, que abrillantan con sus fulgores el cielo de Nuestra Santa Madre la Iglesia.

En el cuerpo del sermón hace un acabadísimo estudio del Cardenal Belarmino.

Fué este formidable polemista, el tercero de 12 hijos, el 4 de octubre del 1542 nació en la austera tierra de Toscana. Juventud piadosa, estudios brillantes en el Colegio de Jesuitas de Montepulciano, su patria.

Aún tierno en años entra en la Compañía de Jesús; descuella como estudiante en Florencia y Mondovi y Padua, y como profesor en Lovaina y en Roma, donde ocupa la cátedra de las «Controversias» que acaba de ser fundada. Allí dirige y asiste en su muerte al Hermano Luis Gonzaga. En 1599 Clemente VIII le nombra Cardenal a pesar de su resistencia. En la famosa controversia de los «auxilios de la gracia» defiende con tanta independencia la libertad humana que cae en desgracia del Papa. Para alejarlo de Roma, le nombra Obispo de Capua. Disposición providencial que puso en evidencia sus dotes de apostol: celo, caridad, vida sobrenatural. En el cónclave de 1605, por poco es elegido Papa. Continuó sacrificándose sin reserva a los intereses de la Iglesia hasta su muerte, acontecida el 17 de septiembre de 1621, a la edad de 79 años.

El conjunto de sus obras forma doce tomos in folio. Se distinguió en todos los ramos de las ciencias eclesiásticas, pero especialmente en la disputa.

Los cuatro tomos de sus «Controversias» son su obra maestra. En una síntesis poderosa, con un método luminoso expone el dogma católico, lo demuestra, luego pasa en reseña los errores protestantes, los discute, los pulveriza. Su obra era para aquel tiempo un verdadero arsenal, en que se hallaban todas las armas de ataque y de defensa contra el error. «Yo he predicado durante cinco años en el Chablais, escribe S. Francisco de Sales, sin otros libros que la Biblia y las obras del gran Belarmino». Cien años más tarde. Benedicto XIV llamaba al gran Jesuíta «el martillo de los herejes». Guyena, protestante, reconoce que Belarmino vale él sólo por todos los doctores católicos; y Bayle, otro protestante afirma que «no ha habido escritor que haya sostenido mejor que él la causa de la Iglesia Romana». Pero el mejor elogio de sus obras lo constituye el esfuerzo de los herejes para refutarlas. En Alemania se fundó un Colegio «Antibelarminiano», para formar escritores aptos a combatir las «Controversias». Isabel de Inglaterra fundó por su parte una Cátedra para refutarlas, y llegó hasta prohibir, bajo pena de muerte, la lectura de las Controversias. La abstinencia avivó el apetito, y el libro vedado circulaba a escondidas y se multiplicaban las conversiones. «Este jesuíta, decía un librero anglicano de Londres, me ha producido más dinero que todos los doctores juntos».

Mientras iluminaba a los grandes, no olvidaba a los pequeños. Su «Catecismo» fué impuesto por Clemente VIII como texto en los estados de la Iglesia. Benedicto XIV expresó el deseo de que fuera adoptado en todo el mundo. Fué traducido en más de 60 leguas. Y cuando el Concilio Vaticano presentó el proyecto de un catecismo universal, propuso como modelo el Catecismo del P. Belarmino.

Los Protestantes habían roto la unidad de la Iglesia; negaban sus dogmas, la acusaban de infidelidad a la revelación primitiva, se escudaban con la autoridad de los Santos Padres y Doctores. Para combatirlos había que establecer la crítica de los textos, la historia de los dogmas, citar documentos, hechos ciertos, seguir paso a paso la tradición, y para esto hacía falta poseer la inmensa literatura religiosa de los 15 primeros siglos, conocer a fondo los escritos de los Santos Padres, de los teólogos y también las doctrinas protestantes. Muchos, antes de Belarmino, habían ensayado refutar los errores protestantes pero esta refutación era incompleta, confusa. Belarmino con sus Controversias compuso una verdadera «Suma» de teología positiva, cuya importancia, en el siglo XVI pudo ser comparada con la importancia que adquirió la Suma de Santo Tomás en el siglo XIII. Por esto Ranke, protestante, lo ha llamado: «el mayor controversista de la Iglesia Católica».

Concluyó el docto Prelado de Camagüey, su bellísimo, erudito y grandilocuente sermón, pidiendo al Señor por intercesión de San Roberto Belarmino, que brille en las inteligencias y los corazones de los hombres de Cuba, su luz ardiente y luminosa, para que reine la paz moral y material, preludio de la eterna felicidad.

Fué elogiadísimo el sermón de Monseñor Serantes.

La Capilla musical del templo de la que forman parte los notabilísimos cantantes, Rueda, Errestarazu y Fuentes, tuvo a su cargo la parte musical.

Interpretaron magistralmente, la misa de Perosi y al Ofertorio, Motetes de Riga.

Asistió un numeroso concurso de fieles.

Hoy y mañana, se celebrarán los siguientes cultos en honor a los Santos Mártires Jesuítas del Canadá y San Roberto Belarmino:

Día 30 de mayo:

Misa solemne: 9 a. m. R. P. Maurilio Pinacho, Superior de la Residencia de Reina.

Sermón: Los Santos Mártires del Canadá R. P. José Castelar, Sch. P., Rector del Colegio de Guanabacoa.

Día 31 de mayo.

Misa de comunión general: 7 1-2 a. m. Mons. Pedro González Estrada, Arzobispo de Attalia.

Misa pontifical: 9 a. m. Mons. Jorge Caruana, Delegado Apostólico de la Santa Sede.

Sermón: S. Roberto Belarmino, Prelado de la Iglesia, Monseñor Enrique Pérez Serantes, Obispo de Camagüey.

Se dará fin a estos solemnes cultos con un Te Deum en acción de gracias.

Indulgencias: Plenaria una vez, parcial de cien días, cada día del Triduo, aplicables ambas a los difuntos, con las condiciones de costumbre; confesión, comunión, visita a esta iglesia y preces según la mente del Romano Pontífice.

UN CATOLICO

ASOCIACION «CABALLEROS CATOLICOS» UNION 27

De orden del señor presidente, se ruega a los Hermanos de esta Unión concurran a los actos que habrá de celebrar la Unión 28 el domingo 31 del actual, en la Iglesia del Santo Angel, Compostela número 2, y son los siguientes:

A las 8 de la mañana, misa, en la que han de comulgar los candidatos que han de iniciarse ese día, y los Hermanos que deseen hacerlo.

A las 9 de la noche, solemne iniciación de candidatos de la Unión 28, y algunos de la 27 que no pudieron iniciarse el día 10 de este mes.

El vice secretario,
Francisco Pereira.
22046 29 my 31

HERMOSOS CULTOS EN LA PARROQUIAL DEL CARMEN

En conmemoración a la Canonización de Santa Teresita del Niño Jesús, se ha celebrado en la Iglesia Parroquial del Carmen, una grandiosa función que costeó la bella Tesorera de la Cofradía de Santa Teresita, señorita Guillermina Errasti y Pérez, quien siguiendo las hermosas huellas de la caritativa autora de sus días, la distinguida dama señora Elvira Pérez de Errasti, siembra por doquier la cristiana caridad, prodigando el bien, lo mismo en la casa del Señor que en la humilde choza del menesteroso, al que consuela y socorre, con sus dulcísimas palabras y su óbolo.

El templo lucía un maravilloso adorno floral, que por encargo de la piadosa Mina confeccionó la Casa Trías.

Lo primero de la fiesta de la conmemoración de la Santita carmelitana, ha sido la Misa de Comunión general, a la cual asistieron las cofrades de Santa Teresita, las Hijas de María y Teresa de Jesús, las cofrades de la Archicofradía de la Madre del Amor Hermoso y la V. O. Tercera del Carmen.

Celebró la Misa y distribuyó la Sagrada Comunión, el R. P. Fray Teófilo de la Sagrada Familia, C.D.

Resultó muy hermosísimo el acto de la Comunión general.

A las 9 a.m., se verificó con regia pompa, la solemne función en la cual ofició de Preste el R. P. Fray Agustín del Sagrado Corazón de Jesús, C. D.

Pronunció grandilocuente panegírico el R. P. Fray Vicente de Santa Teresa, Prior y Párroco de la Iglesia del Carmen, que es a la vez Director de esta Cofradía de Santa Teresita.

La parte musical, se interpretó magistralmente por orquesta y voces, bajo la dirección del maestro Ponsoda.

Terminada la magnífica Misa, se llevó la venerada imagen de Santa Teresita, en grandiosa procesión a la cual asistió un numerosísimo concurso de fieles, que cantó con fervoroso entusiasmo el Himno popular en honor a Santa Teresita.

Recogida la procesión se dió a venerar la Reliquia de Santa Teresita.

La señorita Mina Errasti y Pérez, recibió innumerables felicitaciones a las cuales nos unimos con todo el afecto de nuestro corazón, pidiéndole a Santa Teresita la haga dichosa en la tierra y le alcance del Señor la corona de la gloria eterna.

FIESTA AL SANTISIMO EN LA S. M. I. CATEDRAL

La Muy Ilustre Archicofradía del Santísimo Sacramento de la Catedral, celebró su fiesta mensual el anterior domingo con Misa de Comunión general, que dijo el R. P. Pastor, a las ocho de la mañana.

A las nueve de la mañana, Misa solemne en la cual ofició el Muy Ilustre Canónigo, Monseñor Santiago Sainz de la Mora.

Predicó en esta festividad eucarística, el Muy Ilustre Canónigo Lectoral. Monseñor Guillermo González Arocha.

Después de la Misa, se expuso el Santísimo Sacramento y se llevó procesionalmente por el templo.

Recogida la procesión se reservó el Santísimo.

La fiesta eucarística se concluyó con el canto del Himno Eucarístico de Sagastizabal.

PETICION

El día 4 de Junio es la fiesta del Santisimum Corpus Christi, y siendo una de las que con mayor solemnidad celebra la Muy Ilustre Archicofradía, volvemos a importunar, una vez más, a todos los cofrades suplicándoles no dejen ese día sin flores el altar donde se expone el Señor.

Tenemos que recordar a nuestros Hermanos que durante esa semana está el Circular en la Catedral; que a nosotros corresponde cuidar del adorno del altar y también el hacerle compañía.

Deberíamos imponernos como un deber en esa semana, el visitarlo todos los días, según lo permitan nuestras ocupaciones y sobre todo asistir a la Reserva que se efectuará a las cinco y media de la tarde.

Recordemos las hermosas palabras del Himno Eucarístico: Venid, adoradores, adoremos a Cristo Redentor.

No es posible que para fiesta tan hermosa no hagamos todos un esfuerzo que para algunos será quizás un sacrificio, dejando de dar nuestra limosna con el delicadísimo fin de adornar aquí el Trono del Amor Divino.

Por mucho que hagamos para ese día, siempre será poco, muy poco para devolverle al que todo nos lo da.

La limosna con este objeto puede entregarse en la Catedral, a la Hermana Tesorera, o la Camarera en Amargura 88, primer piso.

La Camarera, Lolita Van-der-Gucht de Lanza.

DIA 30 DE MAYO

Este mes está consagrado a María, como Madre del Amor Hermoso y Reina de todos los Santos.

Jubileo Circular. Su Divina Majestad está de manifiesto en la Iglesia de Casa Blanca.

TEMPORAS. ORDENES. Santos Félix I, papa; Fernando III, rey de España, confesores; Gabino y Palatino, mártires; Santas Juana de Arcos, virgen y Emilia, madre de San Basilio Magno.

Santa Emilia y San Basilio. En Cesárea de Capadocia; estos santos esposos, cabeza de una familia de Santos, tuvieron la gloria de dar al mundo y a la Iglesia al ilustre San Basilio el Grande, a San Gregorio Niceno, a San Pedro, obispo de Sebaste y a Santa Macrina, la moza.

Santa Emilia y su esposo San Basilio vivían ocupados en prácticas de virtud cuando por el solo motivo de ser cristianos, fueron desterrados de su patria, en tiempos de los emperadores Galerio Maximiano. Retiráronse a los desiertos del Ponto, y después habiendo cesado la persecución, murieron en paz dejando a sus hijos por herederos de sus eminentes virtudes.

TRECE SOLEMNIDADES HABRA EN S. FRANCISCO

Desde el día primero de Junio hasta el día 13 inclusive en la iglesia de San Francisco, (Cuba y Amargura).

Primero: Nueve Conferencias dadas por el P. S. Amigo.

Después Un Triduo predicado por el P. M. Arteaga.

Finalmente: La Magna Fiesta del día 13 de Junio.

EL NOVENARIO

Los días 1, 2, 3, 4, 5, 6, 7, 8 y 9 de Junio a las ocho de la noche

Desarrollará el R. P. Santiago Amigo los siguientes palpitantes y sugestivos temas:

«No enturbiéis los manantiales»...
«Así se nace»...
«Así se crece»...
«Así se elige»...
«Así se asciende»..
«Así se arde»...
«Así se manda»...
«Así se muere»...
«Así se triunfa»...

La «cuestión palpitante» para hombres y mujeres, para matrimonios y para aspirantes al matrimonio, surgirá, de seguro, vibrante y plena, de labios del Padre Amigo, más de una vez, en esos graves temas.

NOTA: Durante los nueve días, Misa cantada, a las nueve de la mañana en el altar de San Antonio.

EL TRIDUO

Los días 10, 11 y 12 de Junio, a las cinco de la tarde

Pronunciará el R. P. Manuel Arteaga bellos sermones adecuados a las circunstancias.

Porque, en la tarde del día 11 (jueves de semana) iniciamos en San Francisco los solemnes:

Quince Jueves Eucarísticos

Y, en la tarde del día 12 (Fiesta del Sagrado Corazón de Jesús), y víspera de la Fiesta de San Antonio de Padua, se verificará, con solemne despliegue ritual,

La Bendición de los Lirios antes de la Procesión y la bendición de enfermos.

NOTA: Durante los tres días, Misa cantada a las nueve de la mañana en el altar de San Antonio.

LA MAGNA FIESTA del día 13 de Junio

A las siete y media de la mañana, la Misa de Comunión General.

A las 9 en punto: Solemne Misa Pontifical por el Excmo. Señor Delegado Apostólico.

Dos mil grandes estampas y otras tantas Vidas de San Antonio de Padua serán distribuídas durante la solemne misa.

Al final de ella, la Solemne Bendición de Enfermos.

POR TODOS LOS DIFUNTOS que fueron Socios de la Pía-Unión en nuestra Iglesia de San Francisco (Cuba y Amargura)

Solemnes honras fúnebres en la mañana del día 6 de Junio (martes) a las nueve en punto, en el altar de San Antonio de Padua.

NOTA: Con un bellísimo itinerario por ciudades de Francia, Italia (y quizá de Alemania) y a precios muy módicos, (unos $650) el viaje entero de mar y tierra, en primera clase. una.

Peregrinación Antoniana

Estamos organizando los Padres Franciscanos, de acuerdo con la «Compañía Francesa de Turismo» saliendo, en barco alemán, en la tarde del 14 de Julio, para regresar (el que quiera) hacia mediados del mes de Septiembre.

Más informes en Aguiar 87, (Padres Franciscanos) ciudad de la Habana.

FUNCION MENSUAL EN LA IGLESIA DE LA CARIDAD

La Muy Ilustre Archicofradía del Santísimo Sacramento de la Parroquia de Nuestra Señora de la Caridad, ha celebrado el pasado domingo, la función mensual reglamentaria en honor a Jesús Sacramentado, con arreglo al siguiente programa:

A las 7 y media a. m., tuvo lugar la Misa de Comunión General, armonizada por el organista de la Parroquia don Luis González Alvarez.

A las 8 y media a. m., Misa solemne, oficiando de Preste, Monseñor Eduardo Ferrer, dignísimo Cura Párroco de esta feligresía.

El sermón estuvo a cargo del R. P. Alfredo Llaguno, Párroco de Paula.

La parte musical fué interpretada por orquesta y voces, bajo la dirección del laureado maestro Rafael Pastor.

Terminada la Misa, se manifestó el Santísimo Sacramento, llevándose a Su Divina Majestad procesionalmente por las naves del templo.

Los cofrades acompañaron al Señor con luces y cantaron en su loor los Himnos litúrgicos.

Recogida la procesión, se efectuó la reserva.

Se concluyeron estos solemnes cultos con el canto del Turno Eucarístico de Sagastizabal.

Esta Archicofradía prepara magníficos cultos para la conmemoración del Santísimo Corpus Christi, que es la primera y principal fiesta eucarística de esta Ilustre Archicofradía del Santísimo Sacramento del altar.

DE LA SECCION ADORADORA NOCTURNA DE LA HABANA

La Sección adoradora Nocturna de la Habana, celebrará las siguientes Vigilias especiales:

Vigilia en honor a la Santísima Trinidad en la noche del sábado 30 al Domingo 31, en la Parroquia del Espíritu Santo.

Vigilia del Santísimo Corpus Cristi, en la noche del 3 al 4 de Junio, en la Iglesia del Santo Cristo.

Vigilia en conmemoración del Concilio de Efeso, en la noche del 6 al 7 de Junio en la Iglesia del Santo Cristo.

Vigilia en honor al Sagrado Corazón de Jesús, en la noche del 11 al 12 de Junio en la Parroquia del Vedado y Carmelo.

Vigilia de bendición de los campos, en San Miguel de los Baños, en la noche del sábado 27 al Domingo 28.

A esta Vigilia pueden concurrir hombres y mujeres.

El precio del viaje de ida y regreso, es de $1.40.

Se ruega a los adoradores, separen sus boletines, a serles posible en la Vigilia general del Corpus, a fin de poder contratar los ómnibus con la debida anticipación, arreglar los detalles de la Vigilia en San Miguel de los Baños, dar conocimiento al Prelado de la Diócesis Adoradora Nocturna de Matanzas, a lo cual está obligada ésta de la Habana, como Sección residente en la Capital de la Provincia Eclesiástica de San Cristóbal de la Habana, que comprende los Obispados de Pinar del Río y Matanzas.

Mientras el Consejo no sepa el número de concurrentes, no puede disponer nada concerniente a la misma.

Es un gran sacrificio esta excursión eucarística en los actuales tiempos, pero el sacrificio, demuestra el amor, y los adoradores, sabrán demostrarlo una vez más, a su divino Capitán Jesús.

CULTOS CATOLICOS QUE SE ANUNCIAN PARA HOY

En la Parroquia del Espíritu Santo, a las diez de la noche, solemne vigilia en honor a la Santísima Trinidad.

A la plática y Te-Deum tienen obligación de concurrir todos los adoradores.

En la Parroquia del Cristo, a las 6 p. m. solemne vigilia del Primero y Segundo turno de los Tarsicios.

En la iglesia de Reina, solemne función en conmemoración a la Canonización de los Jesuítas, mártires en el Canadá.

En los demás templos, el mes de María.

En la Parroquia de Guanajay, a las 8 a. m., primera Comunión de los niños del Catecismo.

VARIOS CULTOS QUE SE ANUNCIAN PARA MAÑANA

En la Iglesia de Reina, solemne función de Pontifical, en honor a San Roberto, Belarmino y Jesuítas, mártires del Canadá.

Oficia el Excmo. y Rvdmo. Señor Delegado Apostólico.

Predica Monseñor Enrique Pérez Serantes, Obispo de Camagüey.

En la Iglesia de San Francisco, función extraordinaria de las Marías de los Sagrarios al Santísimo Sacramento.

En la Merced, solemne función en honor a la Reina de todos los Santos y Madre del Amor Hermoso, por la Federación de las Hijas de María de la Medalla Milagrosa.

A las 8 a. m. Misa de Comunion general. A las 9 a. m. Misa solemne. A las 7½ de la noche, ofrecimiento de flores, poesías y alocución del Director P. H. Chaurrondo. C. M.

En la Parroquia del Carmen, homenaje, extraordinario de la Archicofradía de la Madre del Amor Hermoso, a la Reina de todos los Santos y Madre del Amor Hermoso, como término del Mes de María.

A las 7½ a. m., Misa de Conmunión general. A las 9. a. m., Misa solemne y sermón. A las 5½, ofrecimiento de flores, plática y procesión.

En la Iglesia de las Escuelas Pías de Guanabacoa, solemne Novenario, a Nuestra Señora del Sagrado Corazón de Jesús.

En la Parroquia de Guanajay, función extraordinaria a las 10 de la mañana a San Hilarión, con el plausible motivo de dar comienzo los Veintiún Domingos, a tan glorioso Santo.

En la Parroquia del Santo Angel, solemne función a Nuestra Señora del Sagrado Corazón de Jesús. A las 8 a. m. Misa de Comunión general. A las 9 a. m., Misa solemne y sermón. A las 8 de la noche ofrecimiento de flores y procesión.

En la Capilla de los Pasionistas, solemne función a María Inmaculada como final del Mes de María.

A las 7½ a. m. Misa de Comunión general. A las 5½ de la tarde, ofrecimiento de flores y procesión.

En todos los templos, se conmemora por la mañana, el Augusto Misterio de la Santísima Trinidad, con Misa cantada y sermón.

NOTA:—Hoy concluye el mes de María, que en todos los templos ha venido celebrándose con gran esplendor.

FIESTA DE FIN DE MAYO

En la Iglesia de la Merced

Mañana celebra la Federación de Hijas de María la fiesta anual.

A las 8: Misa de comunión general.

A las 9: Misa cantada por nutrido coro de Hijas de María.

A las 7 y media p. m.: Ofrecimiento de flores y procesión por el teplo.

K 21999 29 my 30

A San Antonio de Padua

EN LA IGLESIA DE SAN FRANCISCO

(Cuba y Amargura)

EL NOVERARIO

Los días 1, 2, 3, 4, 5, 6, 7, 8 y 9 de junio. A las 8 de la noche.

Desarrollará el R. P. Santiago Amigó los siguientes palpitantes y sugestivos temas:

1.—«No enturbieis los manantiales»
2.—«Así se nace»...
3.—«Así se crece»...
4.—«Así se elige»...
5.—«Así se asciende»....
6.—«Así se arde»...
7.—Así se manda»...
8.—«Así se muere» ....
9.—«Así se triunfa»....

Invitamos a todos los católicos en general, y, de manera especial, a los «Caballeros de Colón», a los «Caballeros Católicos de Cuba' y a los «Terciarios Franciscanos» de la Habana»

Los PP. Franciscanos y la «Pía Unión».

M.E.C.D. 2016

Anuncios Clasificados de Ultima Hora

ALQUILERES

A-1. Habana.

ACABADOS de pintar, se alquilan, los espaciosos bajos de San Rafael 98, compuestos de sala, saleta, cinco habitaciones, comedor, baño, cocina y servicios de criados. Informan Campanario 224 esquina a Figuras. teléfono A-1882. La llave en los altos al lado.
A1 21970 29-3 Junio

ALQUILAMOS calle Plasencia a una cuadra de la Calzada de Infanta, moderna casa altos, dos cuartos, sala, comedor, cocina, baño intercalado completo y patio, $28. Informan teléfono U-1177.
A1 22011 29-10 Junio

SE ALQUILA Habana 78, bajos, frente al Parque San Juan de Dios Informan Teléfono A-1689.
A1 22012 29-31 Mayo

ALQUILAMOS en Calzada de Infanta No. 52 entre Desagüe y Benjumeda, modernos bajos, tres cuartos, portal, sala, comedor, cocina y baño, $34. Informan U-1177.
A1 22010 29-10 jun.

MANRIQUE 18 entre Animas y Lagunas, se alquila los frescos altos, con tres hermosas habitaciones y todas las comodidades, teléfono F-1478.
A1 22007 29-1 Junio

NEPTUNO 109, frente a Perseverancia. Se alquila el primer piso alto, Alquiler 70 pesos. Llave en los bajos. Informes, teléfono F-1050.
A1 22005 29-5 Junio

ESPADA 11 altos, moderna, entre Jovellar y Vapor, sala, dos habitaciones, baño completo, comedor, cocina, 30 pesos. Telf. U-4671 encargado.
A1 22002 29-2 Junio

CAMPANARIO 54, segundo piso. Sala, saleta, gabinete, cuatro habitaciones, dos baños, galería, comedor, cuarto servicio criados, etc. Informan, Campanario 54, primer alto.
A1 21834 28-3 Junio

SE ALQUILA, Belascoaín 125 entre Reina y Estrella, primer y tercer piso, acabado fabricar, con sala, comedor, tres habitaciones, baño intercalado con calentador, cocina gas. Está sin estrenar. Más informes, Manzana de Gómez 240. A-4893.
A1 21948 29 jun 6

SE ALQUILA en San Lázaro 305, pisos primero y segundo, modernos, con hall, sala, gabinete, cuatro habitaciones, cocina de gas y cuarto con servicio de criada. Informan, Manzana de Gómez 240, teléfono A-4893.
A1 21947 29 jun 6

SE ALQUILA el primer piso de Sitios y División, altos de la bodega, piso moderno y ventilado a precio de situación.
A1 22014 29 my 31

SE ALQUILAN LOS BAJOS

Derecha de la casa Merced 76 entre Compostela y Picota. La llave en la bodega del frente. Informan, Villegas 80. Telf. A-7072.
A1 21883 29 jun 13

SE ALQUILAN LOS BAJOS

De la calle Habana 244, entre Desamparado y Velasco, la llave en los altos. Informan, Villegas 80, teléfono A-7072.
A1 21884 29 jun 13

OFICINAS con elevador, con balcón a la calle Obispo y Aguiar, altos del café Europa, muy ventiladas, desde 10 pesos.
A1 22028 29 jun 1

CURAZAO 33, altos, entrada por Jesús María, con sala, comedor, dos habitaciones, cocina de gas, baño. Llave en los bajos, barbería. Informan, Concordia 44, Telf. A-2583.
A1 22020 29 jun 1

$28, $35. Monte 267, Corrales 198. Espléndidos pisos nuevos, sala, saleta, tres habitaciones, baño intercalado, comedor, cocina, calentador gas, servicio criados. Informes, llaves, Monte 31. A-6045.
A1 22044 29 my 31

SAN NICOLAS 130 entre Salud y Reina. Alquilo segundo moderno. Sala, saleta, cuatro habitaciones, cocina gas y carbón, baño completo, $46. Llaves en los bajos.
A1 22041 29 jun 8

SE ALQUILA un magnífico piso alto, en Cárdenas 8, a una cuadra de la Fraternidad, compuesto de cuatro habitaciones con motor para subir el agua, acabada de pintar, la llave en los bajos. Se alquila un apartamento en Teniente Rey 83, primer piso, con frente a la calle. Informan, A-8731.
A1 22037 29 jun 8

SE ALQUILA el moderno y hermoso piso de Aguacate número 30, con todas las comodidades para una familia de gusto. Informes en el mismo.
A1 22042 29 jun 1

ALQUILO en Lagunas 14, piso principal, casa moderna, compuesta de sala, saleta, tres cuartos, baño intercalado completo, comedor al fondo, cuarto y servicio para criados, cocina de gas, agua caliente. Las llaves en los bajos. Informan en el U-1441.
A1 22061 29 jun 1

ALQUILO un tercer piso moderno, acabado de pintar, en Cuarteles esquina Aguiar, compuesto de 3 apartamentos, baño completo, cocina de gas; agua en abundancia. Las llaves en la bodega. Informan en el U-1441.
A1 22060 29 jun 2

ALQUILO casitas modernas, altas y bajas, acabadas de pintar, en Tenerife 87, 89, 91, entre Belascoaín y Rastro, compuestas de sala, comedor, dos habitaciones, baño completo, cocina de gas, agua caliente. Llas llaves en el número 91, bajos. Informan en el U-1441.
A1 22059 29 jun 2

A-2. Vedado y Príncipe.

ESPLENDIDA casa calle 21 número 457 entre 10 y 12, Vedado. Sala, saleta, recibidor, cinco habitaciones, dos baños, comedor y biblioteca. Además tres habitaciones altas con servicio. $140.00 mensuales. A-3807.
A2 21995 29-3 Junio

SE ALQUILA H. 135 entre 15 y B, segundo piso, terraza, 4 habitaciones, 1er. piso, portal, sala, gabinete, comedor, baños. Informan H y 15, 190.
A2 22004 29-4 Junio

ALQUILO Vedado modernos bajos, calle 27 entre D y E, númreo 94, sala, comedor, tres cuartos, dos servicios, cocina, cuarto criado, traspatio, $40.00. Llave misma.
A2 22006 29-1 Junio

MODERNOS y frescos altos H. 227, entre 23 y 25, terraza, sala, 4 cuartos, baño intercalado, comedor, pantry, cuarto y servicio de criados. La llave e informes en 25 número 268, bajos, entre D y Baños.
A2 22008 29-8 Junio

VEDADO. Calle 17 número 314 entre B. y C. se solicita una buena cocinera repostera, tiene que dormir en la colocación; la que no sea buena cocinera y repostera que no se presente.
A2 22009 29-1 Junio

ALQUILO espaciosa casa propia para casa de huéspedes, clínica o sociedad, terraza, sala, saleta, 10 habitaciones con lavabos, agua corriente, comedor, cocina, 4 servicios en Línea 215 entre G y H. Informan en la misma de 1 a 7.
A2 21859 28-1 Junio

SE ALQUILA, Vedado, calle Paseo esquina a 19, chalet moderno, con sala, hall, recibidor, comedor, cocina y servicios, en los bajos: y seis habitaciones, dos baños intercalados, terraza y cuartos criados en los altos. Más informes, Manzana de Gómez 240, teléfono A-4893.
A2 21946 29 jun 6

ALQUILO primero y segundo piso de 23 y F, con cuatro cuartos, sala, recibidor, comedor, dos baños, cocina de gas y demás servicios y otra de tres cuartos en 23 y 4, altos, Vedado. F-6142. Las llaves en la bodega.
A2 22056 29 jun 2

ALQUILERES

VEDADO. Se alquila la espléndida casa 17 número 467, entre 10 y 12, altos, capaz para una numerosa familia. Informan, F-2647.
A2 22040 29 jun 1

A-3. Cerro y Palatino.

NO PASE CALOR. Viva sabroso y barato, casas de Huergo. Alquilo, Churruca y San Cristóbal hermosa casa alta moderna esquina Fraile, sala, saleta, cuatro grandes habitaciones, comedor, hall, baño completo, cocina, calentador, a una cuadra de la Calzada un verdadero sanatorio, regalada $35.00 San Cristóbal uno y tres altos sala, saleta, dos habitaciones, baño, cocina moderna $22.00. Churruca cinco, portal, sala, saleta, dos habitaciones, baño, cocina, dos patios, $22.00. Infanta 62, portal, sala, saleta, dos habitaciones, baño, cocina, patio, $14.00. San Carlos letra E., esquina a Moreno, sala, saleta, dos habitaciones, baño, cocina, gran patio, $16.00. Informes Encarnación 19. Víbora, Telf. I-6294.
A3 21981 29-2 Junio

SE ALQUILAN los modernos altos de la Calzada del Cerro, esquina a Patria, muy cómodos y frescos, con doble servicio y cocina de gas, y los bajos para establecimiento. Llaves en los altos. Informes, Obrapía esquina a San Pedro, almacén, teléfono A-2702.
A3 22047 29 jun 5

A-4. Marianao y sus Repartos

FRENTE al colegio de Belén, alquilo hermoso y bonito chalet de dos plantas. hace esquina, tiene garage para dos máquinas, cuarto de criados. Véalo, calle B esquina a 7, Reparto Benítez, Marianao, llave en la misma. M-3240.
A4 22051 29 jun 1

ALQUILO REPARTO La Sierra, 7 entre 8 y 10, casa de dos plantas 5 cuartos, garage y cuarto para criado, agua abundante. Una cuadra del tranvía. Próximo al Colegio Ursulinas. FO-1423.
A4 21894 29-31 mayo

A-5. J. del Monte y Víbora

SE ALQUILA en $40.00 la bonita casa calle Octava número 37 entre Milagros y Avenida de Acosta con sala, saleta, cuatro cuartos de familia, dos de criados, comedor, baño completo, cocina con calentador, garage y servicios de criados, a una cuadra del Parque de Lawton. Informan Telf. F-1321 y M-1382.
A5 21953 29-4 Junio

VIBORA. Alquilo Milagros 82 entre San Anastasio y Lawton, moderna, jardín, portal, sala, saleta, 2 cuartos, baño completo, cocina, patio, traspatio grande tierra, $26, Telf. A-5826.
A5 21972 29-1 Junio

ALQUILO dos casas, veinte metros 10 de Octubre, con sala, comedor, dos cuartos, patio, traspatio, llave bodega 10 de Octubre y Municipio, teléfono X-2235.
A5 21932 29 jun 6

O-FARRILL 68, se alquila, para matrimonio o corta familia, linda casa, con todas las comodidades modernas, y decorada. En $35. Informan, teléfono I-2484.
A5 C6363 29 jun 1

SE ALQUILA la casa Estrada Palma 89, compuesta sala, hall, 6 habitaciones, comedor al fondo, baño intercalado, servicio de criado y gran patio. Informan, teléfono F-6722. La llave en la misma.
A5 21938 29 jun 4

ACCESORIA nueva, alquilo en 12 pesos, con luz, Princesa y San Luis, dos cuadras tranvía 10 de Octubre, teléfono A-6359.
A5 22058 29 jun 1

A-6. Concha y Luyanó

SE ALQUILA moderna casita de recreo con bastante terreno alrededor a precio razonable. Informan: A-4236.
A6 21950 29-5 Junio

MODERNA casa, se alquila en Pedro Pernas 7, con portal, sala y dos grandes cuartos y gran patio, muy ventilada, a una cuadra del paradero de Concha y Luyanó, $20.
A6 22030 29 jun 2

LUYANO. Fábrica y Enma. Se alquila un piso alto, muy ventilado, moderno, higiénico, propio para modesta familia por ser de bajo alquiler. La llave e informes en la letra A, bajos, por Enma, teléfonos A-4296—3131.
A6 22025 29 jun 6

ALQUILO casa moderna, Luyanó, calle Pérez 7 entre Cueto y Guasabacoa, sala, comedor, dos cuartos, cocina, servicios, $20, llave ne la barbería. Su dueño, X-3844.
A6 22031 29 jun 3

A-7. Sto. Suárez y Mendoza.

EN LO mejor de Santo Suárez, a una cuadra del tranvía, se alquilan 3 casitas muy baratas de moderna construcción, portal, sala, comedor, dos habitaciones, baño intercalado, calentador, cocina y patio. La llave en Goicuría número 34 entre Luis Estévez y Lacret. Informan. teléfono I-2093.
A7 21875 28-3 Junio

DUREGE 71, Santos Suárez, entre Santa Emilia y Zapotes, sala, comedor, cocina, cuarto para criado, garage; altos, cuatro habitaciones y baño. Llave en la bodega. Informan, FO-1906. Precio, $35. Tranvía en la esquina.
A7 22021 29 jun 1

SE ALQUILA una preciosa casa acabada de construir, con dos dormitorios, sala y comedor, servicio completo, es muy amplia y bonita, muy barata. San Leonardo esquina a Flores, Santos Suárez.
A7 22053 29 jun 1

A-11. Los Pinos y Naranjito

ALQUILO moderna y lujosa casa quinta de Arroyo Naranjo en la Calzada frente a la Iglesia, compuesta de sala, seis habitaciones, comedor, cocina, dos baños de lujo, garage y árboles frutales. Campanario 224. Informan Telf. A-1882.
A11 21971 29-3 Junio

ALQUILERES VARIOS

B-1. Casas-Apartamentos.

SE ALQUILAN, Jovellar 30 y 51, entre Espada y Hospital, apartamentos de sala, comedor, dos habitaciones, baño y cocina, $20, $23 y $32. Llaves en la misma, Telf. M-9837.
B1 22032-38 29 my 31

B-2. Locales y Naves.

VIBORA. Se alquila en San Francisco y Armas un local, amplio de esquina para comercio o industria, precio económico en la misma. Informan de 12 a 5.
B2 21885 29-1 Junio

SE ALQUILA a precios de situación, los bajos Jesús María 11, propios para almacén, caben 4000 sacos arroz o su equivalente. Con tres cuartos altos con servicios sanitarios. Informan: Oficios 48 altos, de 2 a 4, teléfono A-7196.
B2 21718 28-4 Junio

SE ALQUILA, O-Reilly 106 y 108, edificio de cuatro plantas, antigua casa Harris Bros., con entrada por O-Reilly y por el fondo. Hay elevador de pasajeros y de carga. Informes, Manzana de Gómez 240, teléfono A-4893.
B2 21949 29 jun 6

SAN IGNACIO 26, con salones grandes, propios para almacenes, industrias o comercios y cuatro habitaciones altas, para familia, unidos los locales o separados, en precio de situación. Se adaptaría el edificio para subarriendos. Abierta de 10 a 12 m. Informes por el teléfono X-3504.
B2 21909 29 jun 6

ALQUILERES

ANGELES 32, se alquila, propia para mueblería, tiene al fondo 2 habitaciones y una alta, con servicio, alquiler módico. Llave e informes, Angeles y Estrella, café, teléfono X-1778.
B2 22001 29 jun 3

SE ALQUILA el local mejor situado de la ciudad, Neptuno 42 esquina Amistad, con 400 metros cuadrados, se da barato. Informan, teléfono A-9317, Galiano 138.
B2 22023 29 my 31

B-3 Departamentos

ALQUILO amplia, clara y fresca sala, con balcón a la calle; una habitación interior, con saleta, y otra en la azotea independiente con servicio, todas baratísimas; doy llavín, hay teléfono, punto inmejorable, Compostela 58 entre Lamparilla y Obrapía.
B3 21997 29-2 Junio

DEPARTAMENTOS Espada 11 altos modernos, entre Jovellar y Vapor, 2 cuartos, baño, cocina 16 pesos, con luz. Teléfono U-4671, encargado.
B3 22003 29-2 Junio

NEPTUNO 42, altos, esquina Amistad, se alquilan departamentos ventilados, con vista a la calle y alumbrado. Informan en el mismo y teléfono A-9317.
B3 22022 29 my 31

B-4. Habitaciones

SE ALQUILAN espléndidas habitaciones con lavabo de agua, luz toda la noche. Precio módico. Informes el encargado, Campanario 121 entre Salud y Reina.
B4 UH CR. 16 d Ab.

RESPETABLE familia alquila a hombre solo, habitación amueblada a la moderna; casa fresca y céntrica; $25; teléfono A-1466.
B4 22013 29-1 Junio

VEDADO. Se alquilan 2 cuartos a señora, o guardar muebles casa particular, Telf F-1119.
B4 21827 28-1 Junio

HABITACIONES en Obispo 59, altos del café Europa, con lavabo, a hombres solos, desde 10 pesos, hay baño con agua abundante y luz toda la noche.
B4 22029 29 jun 1

SE ALQUILA una habitación con balcón a la calle, a hombre solo, teléfono A-9330.
B4 22039 29 jun 1

W- Arrend mientos

SE ARRIENDA finca, inmejorable terreno con regadío, completamente aperada. Se pueden sembrar 500 barriles papas. 17 y 6, número 304, Vedado, de 12 a 3.
W 21886 29 jun 1

SE SOLICITAN

S-1. Criadas y Criados.

SOLICITO criada española joven para cocinar y limpiar, que sepa cumplir su obligación, sueldo $15.00. Monserrate 111, 2o. piso.
S1 21830 28-31 Mayo

SOLICITO española con buenas recomendaciones que sepa cocinar bien, (si no que no se presente), para cuatro de familia, tiene que hacer alguna limpieza y dormir en la colocación, no ha de importarle pasar dos meses en un lugar de campo, muy cerca de la Habana. Sueldo, $20. Marina número 2, casi esquina a Infanta, Edificio Carreño, quinto piso, letra I.
S1 22035 29 jun 1

S-2. Cocineras y Cocineros

SE SOLICITA una cocinera que sepa su oficio y teng recomendaciones, se prefiere duerma en la casa, sueldo, $15. Vedado: 21 número 3 esquina a M, después de las 8.
S2 22052 29 my 31

SE OFRECEN

O-1. Criadas y Criados

DESEAN colocarse dos muchahas españolas una para criada de manos, o cuartos, la otra para cocinar y limpiar tienen referencias. Informan teléfono U-8778 Emilia.
22016 29-31 Mayo

SE OFRECE joven español para criado, muy práctico en todo servicio fino, inmejorables recomendaciones, F-4619.
O1 21917 29 jun 1

DESEA colocarse un matrimonio japonés, ella para limpiar o lavar, y él para criado o jardinero. Con referencias, teléfono M-6181.
O1 21902 29 jun 1

SE DESEA colocar joven española para criada de cuartos o de mano, sabe cumplir su obligación y zurcir bien y coser un poco, teléfono F-1938.
O1 22024 29 jun 1

O-2. Cocineras y Cocineros

DESEA colocarse joven española, lo mismo cocina que limpia, o hace las dos cosas, siempre que sea poca familia, tiene referencias. Informan: FO-1303.
O2 21977 29-31 Mayo

COCINERA española con mucha práctica en toda clase de cocina y repostería, sabe hacer plaza y tiene buenas referencias, desea buena colocación, teléfono M-8251.
O2 21924 29 my 31

SE OFRECE cocinera española de mediana edad, ayuda en la limpienas referencias. Telf. A-3343. za, no tiene pretensiones, tiene bue-
O2 22018 29 my 31

SE OFRECE cocinero repostero español, sabe hacer toda clase de comidas, cocina a la francesa y tiene referencias de casas conocidas, Teléfono A-3343.
O2 22019 29 my 31

SE DESEA colocar una joven española para cocinar y limpiar, o manejadora, tiene referencias. Teléfono I-1158.
O2 22054 29 jun 1

COCINERA española, con referencias, desea casa seria para cocinar y limpiar, no duerme en la colocación. Informan, teléfonos M-4372. M-5120.
O2 22049 29 my 31

O-3. Manejadoras

ESPAÑOLA de 35 años, desea colocarse de manejadora es cariñosa, tiene práctica: tiene certificado de Sanidad y referencias. U-8678. Antonina.
O3 22017 29-31 Mayo

O-6. Choferes

SE DESEA colocar un joven español de chauffeur en casa particular o de comercio, tiene diploma y carta de recomendación de la escuela Nacional de Auto-motores, tiene 8 años de práctica. Telf. M-5604, pregunten por Andrés.
O6 21998 29-31 Mayo

SE DESEA colocar un joven español de chófer particular o de camión. Informan al teléfono FO-2793. Tiene buenas referencias.
O6 21939 29 my 31

CHOFER español se ofrece para trabajar particular o casa ed comercio, es soltero, sin pretensiones y tiene referencias, teléfonos F-2675, F-6265, pregunten por Eugenio.
O6 22026 29 my 31

CHOFER español, joven, mecánico, con los dos títulos, el de España y el de ésta. se ofrece a casa particular o comercio. Referencias inmejorables. Telf. A-6786. Ignacio.
O6 22043 29 jun 2

O-12. Ofertas Varias.

SE OFRECE un matrimonio español para encargado de una casa nouinlinato, o bien para oficinas. Informan, teléfono M-1969.
O12 22048 29 jun 1

SE OFRECEN

X- Agencias de Colocaciones

OFRECEMOS a nuestra distinguida clientela, toda clase servidumbre, con referencias, casas conocidas, teléfono M-3070. Agencia Express.
X. 22015 29-31 Mayo

SE VENDEN

V-1. Casas.

LUGAR IDEAL Vendo Casa Playa Habana Privada Baracoa dos plantas luz agua corriente 7 cuartos dos baños facilidades de pago. Puig X-1302. o en la misma.
V1 21841 28-1 Junio

SE VENDE en $15,000 o se alquila en 125 pesos mensuales, finquita de unas 25,000 varas cuadradas, a 19 kilómetros del Capitolio, en la Carretera Central, entre Arroyo Arenas y Punta Brava, con elegante bungalow de doble forro, con sala, comedor, cocina, baño completo, cinco cuartos y buen servicio sanitario, portal por el frente y costados, garage para dos máquinas, buena arboleda en producción, gran cría de gallinas de raza, buen pozo con bomba eléctrica para la distribución del agua, punto muy alto. Informes, teléfonos M-1382 y F-1321.
V1 21952 29 jun 4

REPARTO ALMENDARES CASAS EN GANGA

Calle 10, casa con jardín, portal, sala, hall, tres cuartos, comedor al fondo, cocina, pantry y traspatio, garage, cuarto y servicio de criados, en $5,800.

Calle 11, casa moderna, jardín, portal, sala, saleta, tres cuartos, baño, cocina y garage, precio, $4,000.

Calle 14, casa moderna, jardín, portal, sala, comedor, tres cuartos, baño intercalado, cocina, garage y un cuarto y servicio criados y traspatio, precio, $5,500.

Llaves e informes, Quintana, Oficina: Chacón 23, teléfonos M-7730 y FO-2188.
V1 22033 29 jun 1

V-2 Solares.

REPARTO MIRAMAR. Urge la venta de varios solares en el Reparto Miramar, de la calle 14 al puente, desde $2.50 la vara, Telf. F-5513.
V2 21976 29-8 Junio

V-4 Establecimientos

SE VENDE un negocio que actualmente deja $90 a $110 y se cede en $120 sabiendo sumar entiende el negocio, se da a prueba aproveche que esto no se presenta todos los días. Informan Agua Dulce y San Benigno, bodega junto a la Quinta Dependientes, Alonso.
V4 22000 29-31 Mayo

V-5. Muebles y Prendas.

UN JUEGO recibidor, $17, de sala, $23, de cuarto, $50, mesas correderas a $5, aparadores a $10, camas a $6, cunas a $3, lámparas a $5, máquinas coser a $5, baúles y maletas y artículos de segunda mano, casi regalados. El Vesubio, Factoría y Corrales.
V5 22045 29 jun 1

V-6. Maquinarias

PLANTA trasmisora de radio compuesta de los siguientes aparatos acoplados en una sola base, dos generadores Electric Sspecialty de 3,000 wats, 2,000 volts, con su motor de 5 H. P., excitador de 12 volts, 90 amperes, acoplado en su base, un vólmetro de 2,500 volts y uno de 14 volts con sus resistencias. Puede verse en los talleres de Echegaray, Amargura y Villegas, Habana.
V6 22027 29 jun 2

V-7. Automóviles y Accesorios

PIANO como nuevo, por lo que quiera pagar, se vende en Monte 18, entre Aguila y Angeles.
V7 22055 29 jun 1

CUÑA Studebaker, se vende muy barata, con cuatro gomas de paquete, buena pintura y excelente motor. Puede verse de 8 a 3 en Reina 91.
V7 22050 29 jun 1

DINERO E HIPOTECAS

TENGO para colocar en hipoteca, $80,000, juntos o, en partidas de $2,000 en adelante, interés el más bajo de plaza, operaciones rápidas y con absoluta reserva. J. P. Quintana, Chacón 23, teléfonos M-7730 y FO-2188.
Z 22034 29 jun 1

DE INTERES GENERAL

E-5 Profesores.

PROFESORA de Taquigrafía Pitman, inglés, francés, español. Método especial enseño inglés y taquigrafía al mismo tiempo a alumnos que tengan nociones del idioma. Dos asignaturas. $8. Señora M. R., Clasificados DIARIO DE LA MARINA.
E5 21888 29 my 31

A NUESTROS SUSCRIPTORES

TODA queja relacionada con deficiencias en el servicio de **Suscripciones** del DIARIO DE LA MARINA e INFORMACION, tanto en la Habana como en el Vedado, Jesús del Monte, Marianao, Regla y Guanabacoa, debe sernos comunicada por el

Teléfono: A-37 85

Donde será atendida en el acto. desde las horas:

7 a. m. a 10 p. m.

TODOS LOS DIAS

CRONICA SOCIAL

EN LAS POSTRIMERIAS DE MAYO

Muchas las fiestas.

La primera en Guanajay, en la noche de hoy sábado.

Baile de flores con el sugestivo título de «Una noche de Primavera», y a la que prestarán concurso la orquesta de Castillo y el sexteto Orquídeas.

La simpatiquísima Presidenta del Comité de Damas de la sociedad El Progreso, señorita Margot Pedroso, cortesmente nos ha invitado para que disfrutemos de los encantadores atractivos de esta fiesta inspiradora.

REMEMBER LOVE ME

Denominación de otra fiesta para la tarde y noche del domingo 31.

La ofrecen los entusiastas elementos que constituyen la Agrupación «Juventud Jazzista», en Salud 109, casa que popularizó El Casino Musical, en su época mejor.

Recuerde Amame, fiesta a la que añaden alicientes diversos será amenizada por la charanga de Real Núñez y el sexteto Boloña.

El señor Francisco Ariza, su Secretario de Correspondencia, nos remite perfumada cartulina, cuyo narciso se dibuja en una bella figura de mujer, con la invitación para la misma.

A LA ERMITA DE MONSERRATE

A pasarse el domingo 31 en aquellas alturas de bellísima contemplación matancera, saldrán a las siete de la mañana, de Picota 56, el grupo que ha organizado la señora Amelia Bango de García.

Matinée y bufet y viaje para las damas 70 y 150 para los caballeros.

EN EL REPARTO SAN JOSE

Los jóvenes de El Mundo, cierran las fiestas de mayo, con una matinée en los salones de Sueños de Maceo.

El domingo 31.

LA PRIMERA JIRA DE JUNIO

En la tarde del lunes.

Una jira que dada por la decana sociedad Maceo, ha de ser seguramente, un resonante éxito para el Comité que dirige como Presidenta la señorita Magda Socarrás y secundan numerosas y bellas señoritas y señoras que forman la Sección de Recreo.

Todos los jardines de La Polar, podrán ser utilizados por los concurrentes.

LOLITA V. VIUDA DE VALDES

Ha dejado de existir la bondadosa y buena madre de Carmita Valdés, la virtuosa esposa del señor Vicente Gómez.

Su enfermedad prolongada y sufrida fué solícitamente combatida con todos los medios y cuidado pues tos al alcance de la cariñosa hija, que la llorará sin consuelo por toda su existencia.

La triste nueva se esparció por la ciudad y en breves momentos acudieron a Hospital 44, las escogidas familias que la querían y apreciaban.

Numerosas coronas tejidas con fragantes y hermosas flores, la dedicaron sociedades y amigos que formaron el acompañamiento nutrido, que condujo sus restos hasta la Necrópolis de Colón.

Y cuando ya las flores cubrían la mármorea tumba que en B y 8 se le destinó, la palabra serena y conmovedora del eximio patriota señor Juan Gualberto Gómez, expuso el dolor y la gratitud, que sentían toda su familia y que era sentimiento para los que cultivaron su trato amabilísimo y afectos naturales.

El ilustre anciano, recordó los días felices de la juventud de Lolita, su matrimonio, su pronta viudez, su orfandad, el cariño del hogar en que todos fueron unos, hasta casar a Vicente su hijo con la pobre hija que pierde a la compañera inseparable de toda su vida.

Terminó elevando preces al Todopoderoso, por el alma de aquella santa mujer que no empañó jamás su historia de dama ejemplar y amantísima madre.

A esos ruegos uno los míos por el eterno descanso de Lolita y para que la resignación cristiana sea paliativo reconfortante para la desconsolada joven señora.

Para Villa Esther, residencia campestre que en la carretera de Mantilla tiene el venerado hombre público, va a pasar Carmita, junto a Juanita Gómez de Ibáñez, los crueles días de sus aflicciones intensas.

JUVENTUD PIRATA

En Dolores 17, esquina a San Leonardo, efectúan matinée y baile, este grupo de jóvenes.

Fiestas que con la jazz band de Roberto Ondina y el sexteto Guarina, tienen el día catorce.

Alberto Coffigny Ortiz.

OFICIAL

ANUNCIO DE SUBASTAS

SECRETARIA DE SANIDAD Y BENEFICENCIA. — SUB- COMISION LOCAL DE SUBASTAS No. 3.—HOSPITAL DE DEMENTES DE CUBA «MAZORRA».— Hasta los días y horas del mes de Junio de 1931, que a continuación se expresan, se recibirán en la oficina de Tes. Cont. y Pag. del Hospital de Dementes, proposiciones en pliegos cerrados para los siguientes suministros: DIA 1ro. a las 8 a. m. AVES y HUEVOS, a las 8.30 a. m. HIELO; a las 9 a. m. DESINFECTANTES; a las 10 a. m. MATERIAL RODANTE. DIA 2, a las 8 a. m. COMBUSTIBLES; a las 9 a. m. EFECTOS ELECTRICOS. DIA 3, a las 8 a. m. UTILES DE LIMPIEZA E HIGIENE, a las 9.15 a. m. FERRETERIA. DIA 4 a las 8 a. m. EFECTOS DE ROPA Y VESTUARIO; a las 10 a. m. HABILITACION. Día 5 a las 8.30 a. m EFECTOS DE ESCRITORIO E IMPRESOS: necesarios a éste Hospital, durante el ejercicio fiscal de 1931 a 1932 y entonces las proposiciones se abrirán y leerán públicamente. Se darán pormenores a quienes los soliciten en la Secretaría de ésta Sub-Comisión Local de Subastas.—Hospital de Dementes de Cuba.—MAZORRA.— ENRIQUE CARVAJAL.— SECRETARIO DE LA SUB-COMISION LOCAL DE SUBASTAS NUMERO TRES. Hospital de Dementes de Cuba. MAZORRA.

Compañía del Pacífico

(THE PACIFIC STEAM NAVIGATION COMPANY)

VAPORES CORREOS INGLESES

El magnífico trasatlántico de 25 mil toneladas de desplazamiento.

"ORDUNA"

Saldrá de la Habana el día 25 de junio.

Admitiendo pasajeros de Primera, Segunda, clase turista y tercera para VIGO, LA CORUÑA, GIJON, SANTANDER, LA ROCHELLE, PALLICE, PLYMOUTH, y LIVERPOOL.

ESTABILIDAD, CONFORT RAPIDEZ Y SEGURIDAD
GRANDES FIESTAS DURANTE LA TRAVESIA

Tercera clase superior, con fumador, salón de conversación y de música; magnífico comedor y opción al pasajero de escoger su camarote marcándose en el billete de pasaje.

SERVICIO DE VAPORES, A:

España, Francia, Inglaterra, Perú, Chile, Argentina, Uruguay Brasil, Colombia, Venezuela, Guatemala, Costa Rica Nicaragua, Salvador, Honduras, Ecuador y Bermudas.

PROXIMAS SALIDAS:

A EUROPA:		A CENTRO Y SUD AMERICA	
«Orbita»	Julio 19	«Orbita»	Junio 7
«Reina del Pacífico»	Agosto 3	«Reina del Pacífico»	Julio 2
«Orcoma»	Agosto 30	«Orcoma»	Julio 19
«Orduña»	Sept. 30		

Para informes generales, reservaciones, fletes etc.
AGENTES GENERALES
DUSSAQ Co. Ltd.
PALACIO DEL CENTRO ASTURIANO
Teléfonos: A-6540 y A-7218. — Habana.

EMPRESA NAVIERA DE CUBA, S. A.

APARTADO NUMERO 1641.

Dirección Telegráfica: EMPRENAVE

Claves en uso: A. B. C. 4a. y 5a. Edición Western Union

SAN PEDRO NUM. 6.—HABANA
Walkins and Apendix.

TELEFONOS:

A-6236. Pasajes y Fletes. — A-3966. Almacén.
A-5315. Información General. — A-5634. Segundo Espigón de Paula.
A-4730. Departamento de Tráfico. — M- 2860. Tercer Espigón de Paula.

VAPORES EN SERVICIO. — «Presidente Machado», «Baracoa», «Cienfuegos», «Eusebio Coterillo», «Gibara», «Guatánamo», «Habana», «Joaquín Godoy», «Julián Alonso», «La Fé», «Las Villas», «Manzanillo», «Rápido» y «Santiago de Cuba».

PUERTOS DE ESCALA

COSTA NORTE:— Caibarién, Nuevitas, Puerto Tarafa, Manatí, (Victoria de las Tunas), Puerto Padre, Chaparra, (Holguín, Velasco y Bocas) Vita, Banes, Mayarí, Antilla, Preston, Sagua de Tánamo (Cayo Mambí) Baracoa, Guantánamo y Santiago de Cuba.

COSTA SUR.—Cienfuegos, Casilda, Tunas de Zaza, Santa Cruz del Sur, Manopla, Guayabal, Manzanillo, Campechuela, Media Luna, Niquero Ensenada de Mora y Santiago de Cuba.

COSTA NORTE DE VUELTA ABAJO.— Bahía Honda, Río Blanco Berracos, Puerto Esperanza, Santa Lucía (Minas de Matahambre), Río del Medio, Dimas, Arroyos de Mantua y La Fé.

Jamaica, Kingston, Puerto Rico, San Juan, Ponce, Mayagüez y Aguadilla, República Dominicana, Santo Domingo, San Pedro de Macorís y Puerto Plata, Haití, Aux-Cayes y Port au Prince.

COMPAGNIE GENERALE TRASATLANTIQUE
VAPORES CORREOS FRANCESES

Bajo contrato postal con el Gobierno Francés. Todos los vapores de esta Compañía atracan a los muelles de San Francisco o Machina.
Próximas salidas:

Para VERACRUZ:		Para CORUÑA, GIJON SANTANDER, PLYMOUHT y el HAVRE:	
«ESPAGNE»	3 Jun.	«ESPAGNE»	15 Jun. a las 12 del día.
«MEXIQUE»	27 Jun.	«MEXIQUE»	7 Jul.
«ESPAGNE»	27 Jun.	«ESPAGNE»	7 Ago.
«MEXIQUE»	3 Spb.	«MEXIQUE»	15 Spb

SESIONES DE CINEMATOGRAFO DIARIAS EN TODOS LOS VAPORES DE ESTA COMPAÑIA SEGUN CONTRATO CON LA CASA «PATHE» IMPORTANTE. Buena comida a la española. — Camareros y cocineros españoles. — LINEA DE NEW YORK AL HAVRE, PLYMOUTH Y BURDEOS En esta Agencia se expiden pasajes para esta línea por los lujosos y rápidos trasatlánticos franceses «ILE DE FRANCE», «PARIS», «FRANCE», «LAFAYETTE», «DE GRASSE», «ROCHAMBEAU» etc. etc. Para más informes, dirigirse a:

ERNEST GAYE

O-Reilly número 9. Apartado 1090. Teléfono A-1476. Habana

Vapores Correos de la Compañía Trasatlántica Española

SERVICIOS REGULARES MENSUALES DE PASAJE, CARGA Y CORRESPONDENCIA

LINEA RAPIDA PARA VERACRUZ, NEW YORK Y NORTE DE ESPAÑA
Próximas salidas

Para VERACRUZ. 48 horas de viaje.		Para **New York, Vigo, Coruña, Gijón Santander y Bilbao.**	
«HABANA»	1 Jun.	«HABANA»	10 Jun
«C. COLON»	2 Jul	«C. COLON»	10 Jul
«HABANA»	1 Ago	«HABANA»	10 Ago
«C. COLON»	1 Sep	«C. COLON»	10 Sep

LINEA PARA NEW YORK, CADIZ Y BARCELONA
Próximas salidas

«MARQUES COMILLAS»	1 Jun.	«MARQUES COMILLAS»	1 Ago
«MANUEL CALVO»	16 Jun	«MANUEL CALVO»	16 Ago
«MANUEL ARNUS»	2 Jul.	«MANUEL ARNUS»	1 Sep

MAGNIFICAS CAMARAS. AMPLIOS CAMAROTES Y COMEDORES PARA PASAJEROS EN TERCERA CLASE. SERVIDOS POR CAMAREROS. EXCELENTES MENUS CON VINOS
PARA MAS INFORMES:

MANUEL OTADUY
AGENTE GENERAL.
PALACIO LONJA TELF. A-6588 Y A-7900 APARTADO 707. HABANA.

N. GELATS & Co.

Habana — BANQUEROS — Aguiar 106-108

Vendemos cheques de Viajeros
Pagaderos en todas partes del mundo
y Cartas de Crédito Circulares
en las Mejores Condiciones.
"SECCION DE CAJA DE AHORROS"

Recibimos Depósitos en esta Sección Pagando de 3 por 100 Anual.

Todas estas operaciones pueden efectuarse también por correo.

INGLES CON DISCO FONOGRAFICO **MUESTRA GRATIS**

Método nuevo Garantizamos por escrito que Ud. hablará, leerá y escribirá correctamente el inglés en poquito tiempo 20 años de éxito. Pida informes hoy.

INSTITUTO UNIVERSAL (P56) 1265 LEXINGTON AVE. NEW YORK
Sírvase enviarme sin obligación ninguna muestra gratis y completos informes:
Nombre........ Dirección........

Anúnciese en el DIARIO DE LA MARINA

PANAMA PACIFIC LINE

HABANA A
NEW YORK & CALIFORNIA

PROXIMAS SALIDAS:
Eu buque turbo eléctrico
"PENNSYLVANIA" 33.500 Toneladas.
SALDRA EL DIA 29 DE MAYO A LAS 3 P. M. PARA
NEW YORK
El buque turbo eléctrico
"VIRGINIA" 33,500 Toneladas.
SALDRA EL DIA 2 DE JUNIO A LAS 6 P. M. PARA SAN FRANCISCO CAL. VIA EL CANAL DE PANAMA

Agentes Generales y Consignatarios
THE WEST INDIES SHIPPING & TRADING CO.
Wm. H. Smith. Presidente.
Obispo 75. Habana. Teléfono A-7322.

MISCELANEA

"La Esperanza"
SILVANO ALONSO
Plaza del Vapor Nos. 12 y 14 por Reina
Teléfono M-3711, Habana

Estos son los números suscriptos a la venta para el próximo sorteo del 5 de Junio y sucesivos:

2	55	5115	11114	14014
3	66	5513	11115	14044
5	69	5515	11117	14114
7	77	6006	11311	14141
11	87	6666	11515	14414
15	88	7007	11533	14441
17	99	8015	11611	14444
19	111	8855	11811	15000
20	113	9009	12021	15033
21	117	10013	12112	15051
23	333	10021	13017	15115
24	444	10033	13033	15315
25	555	10035	13113	15515
28	666	11008	13131	15533
29	777	11014	13313	15535
35	757	11021	3331	15551
40	1313	11033	13333	15555
44	2222	11035	13513	15615
45	3535	11077	13613	15715
47	4004	11113	13713	15815
8511	10513	11027	11715	13733

Precio: 30 centavos.
Servimos pedidos al interior, libres de franqueo.
M. 21309 25-2 Junio

PROFESIONALES

DRES. EN MEDICINA

ENFERMEDADES DE SEÑORAS

Especialista. Servicio Enfermeras. Tratamientos especiales enfermedades del útero, ovarios y trompas: (flujos dolores menstruales) Neurastenia sexual. Esterilidad, Electricidad médica. Consultas diarias: 3 a 5. San Rafael 102. Telf. U-1680.
Prof. 17402 2-7 Junio

RIÑON, VIAS URINARIAS

Piel y Sífilis, Impotencia, Gonorrea, Cistitis, Prostatitis, Neurastenia, General y complicaciones, Electricidad Médica, Tratamientos Especiales, por médicos especialistas, consultas diarias, 5 a 7 de la tarde, San Rafael 102. U-1680.
Prof. 17808-17859 4-3 Junio

DR. MANUEL LOPEZ PRADES

Graduado Madrid y Habana, cuarenta años ejerciendo enfermedades de la sangre. Señoras y niños (partos) tratamiento especial curativo de las afecciones genitales femeninas. Consultas de 9 a 11 y de 1 a 5 Gratis, martes y viernes, Amistad 95 altos.
Prof. 17874 4-3 Junio

DR. FRANCISCO J. DE VELASCO

Corazón, Pulmones, Estómago Intestinos.
DR. RUBEN DE VELASCO
Corazón, Pulmones, Enfermedades de los niños.
Consultas de 12 a 2 y de 1 a 3
Días laborables. Horas especiales previo aviso.
Salud 34. Telf. A-5418
Prfs. 20062 17 jun 18

CIRUJANOS DENTISTAS

DR. VALDES MOLINA

DENTISTA. GALIANO 9, A ALTOS Dentadura $15. Puentes $5 pieza. Empastadura $2. Limpieza $2. Consulta de 8 a 7 p. m. Se garantiza Teléfono A-8583.
Prof. 18002 a 4 Junio

CLINICAS

CORPORACION CLINICA

Merced 41, entre Habana y Damas. — Teléfono M-9204 Médicos cirujanos (especialistas). Enfermedades en general. (Oculistas). Rayos X. (Análisis $2.00) Electricidad medicinal. Partos, operaciones. Almorranas curadas sin operarlas. Tatuajes, verrugas, manchas, etc., rápidamente son quitadas. Blenorragia e impotencia. Consultas, $1.00. Atenciones de 1 a 5 (tarde), 7 a 9 (noche).
Prof. 17876 4-5 Junio.

GIROS Y LETRAS

J. BALCELLS Y CIA.

S. en C., San Ignacio 33, Hacen pagos por el cable y giran letras sobre New York, Londres, París y sobre todas las Capitales de España, Isla Baleares y Canarias. Agentes de la Compañía Inglesa de Seguros Contra Incendios. «The Royal» Administración de Bienes.
12371 1 Ab. 30 Sep.

CAJAS RESERVADAS

Las tenemos en nuestra bóveda, construidas con todos los adelantos modernos y las alquilamos para guardar valores de los interesados. En esta oficina daremos todos los detalles que se deseen.

N. GELATS Y COMPAÑIA
196 Aguiar 106, esq. a Amargura.
G y L 18208 6-5 Junio

ALQUILERES

A-1. Habana.

ALQUILO Desagüe No. 1, altos casi esquina a Belascoaín con recibidor sala, cinco habitaciones y sus servicios, llave en los bajos.
A1 21364 26-31 Mayo

SAN LAZARO 98 altos interiores, sala, dos cuartos, cocina gas y servicios. Informan M-2363 y F-2124. Llave en los altos.
A1 20566 21-31 Mayo

ANIMAS 127. Se alquila la planta baja, compuesta de sala, comedor, cinco cuartos, baño, cocina, patio y traspatio. Precio $50. Informan Bufete de Arellano. M-3936.
A1 20923 23-6 Junio

CASITAS a 18 PESOS, frescas y ventiladas. Lugareño y Pozos Dulces, al fondo de los tranvías del Príncipe; llave en las mismas, informes, Consulado 101.
A1 20783 22-30 Mayo

VILLEGAS 35 se alquilan los bajos sala, comedor, un cuarto y servicios, llaves en el 37, informes F-2608.
A1 21197 25-30 Mayo

AMPLIAS y céntricos altos, Lamparilla 78, propios para familias, colegios o sociedades. La llave en los bajos. Informan San Lázaro 36.
A1 21029 23-30 Mayo

ROMAY 6, ALTOS

A una cuadra de Monte, sala, saleta, tres cuartos, cocina, servicios, balcón corrido, hacia la brisa $25. Llave: bodega. Informes M-4803.
A1 21911 29-1 Junio

ALQUILO Cienfuegos 21 bajos, sala, dos cuartos, comedor, baño completo. Llaves altos. Telf. U-3058. 30 pesos, fiador o fondo.
A1 21951 29-4 Junio

CORRALES 198

Casa muy amplia y ventilada compuesta de sala, comedor, siete cuartos, cocina, baño intercalado, gran patio, servicio criados. Llave en la carbonería. Informes: M-4803.
A1 21910 29-1 Junio

SE ALQUILA los bajos Subirana 38, sala, saleta, 2 habitaciones, baño intercalado, cocina y patio. Llave en la bodega. Informan FO-2584 M-4002.
A1 21996 29-4 Junio

ALAMBIQUE 61 bajos, sala, comedor, tres cuartos, baño y cocina. La llave en los altos. Informan, teléfono I-3368.
A1 21986 29-1 Junio

SE ALQUILA espaciosa casa Obispo 89 altos, la llave en el número 66. Informan Telf. I-3368.
A1 21987 29-1 Junio

SE ALQUILA propia para inquilinato la casa Vigía No. 11 con seis cuartos y un departamento con comedor, dos cuartos y cocina.
A1 21967 29-2 Junio

SE ALQUILA la casa San Joaquín 28 con sala, comedor, dos cuartos y cocina, se da barata.
A1 21965 29-2 Junio

M.E.C.D. 2016

ALQUILERES

SE ALQUILA, Virtudes 160, bajos, entre Oquendo y Soledad, tiene sala comedor, tres habitaciones baño completo, cocina de gas. Informa, Luis González. Telf. U-1157.
A1 21187 25 my 31

SE ALQUILA, Marqués González 5, altos, entre San Rafael y San José, con sala, comedor, tres habitaciones y servicios. La llave en el 3, bajos. Informes, A-2738, joyería El Gallo.
A1 21167 25 jun 2

$40 Y $35, dos altos modernos, Animas 106, Colón 19 tres cuartos, baños completos, cocina gas, cielo raso, acabadas pintar. Informes en las mismas.
A1 21168 25 my 31

EN INFANTA 55, esquina a Estrella, alquilo accesoritas muy cómodas y frescas, a precio de situación. Informes, Rivas, U-2102.
A1 21312 25 my 30

PISO EN LA HABANA
SAN LAZARO, 299-A
sala, saleta comedor, cuatro cuartos, baño moderno $65.
THE TRUST COMPANY OF CUBA
Informes en el Departamento de Bienes
Obispo 53. M-6971
A1 21190 25-30 Mayo

FRENTE al parque Maceo, Marina 21, se alquila moderno piso alto en $37.00 sala, comedor, tres cuartos, baño intercalado. La llave en la fonda. Informes Obispo 16.
A1 21243 25-1 Junio

SE ALQUILAN altos en Lealtad 81, entre Concordia y Virtudes, sala, comedor, tres cuartos, baño, cocina, la llave en la bodega esquina Concordia. Informes: Obispo 16.
A1 21239 25-1 Junio

SALUD 152, altos entre Oquendo y Marqués González, sala, recibidor, tres cuartos, comedor, baño completo, la llave en la bodega. Informes Obispo 16.
A1 21240 25-1 Junio

SE ALQUILA
En O'Reilly 51, frente a La Metropolitana, el espléndido primer piso alto de esta bien situada casa nueva, muy apropiado para establecer una buena oficina consular, comercial o de seguros, notaría, academia y otros negocios de índole parecida. Puede verse de 9 a 12 y de 3 a 5 media, en donde también se dan informes.
A1 C6362 25 jun 4

BLANCO 13, entre Colón y Trocadero, se alquilan estos altos nuevos, sala, saleta, tres cuartos, baño intercalado y cocina de gas. Llave enfrente Garage, en la misma de 4 a 6.
A1 21591 27-1 Junio

SAN RAFAEL 122, esquina Gervasio se alquilan preciosos altos propios para larga familia, con servicios de criados independientes. Informan en la bodega. A-2524.
A1 21613 27-6 Junio

EN 35 PESOS segundo piso, de sala, gabinete, comedor, tres cuartos, corredor, cocina y servicio. Compostela 113, netre Muralla y Sol.
A1 21599 27-1 Junio

PRECIOSOS ALTOS EN $34.00
Se alquilan en $34.00 los modernos y frescos altos de San José 124, D, entre Lucena y Marqués González, compuestos de sala, saleta corrida, tres habitaciones, comedor, baño completo, cuarto y servicio de criado, agua abundante, y los altos de San José 124 K, esquina a Marqués González con las mismas comodidades en $50, llave en los bajos. Informes: Edificio Bacardí, Apartamento 401 Sr. Francisco Torres, Telf. A-7830.
A1 21566 27-6 Junio

EN 25 PESOS POR SU PRECIO NADA MEJOR
Se alquilan en $25.00 las cómodas y ventilads casas bajas, calle de Agustín Alvarez número 2 y 11, entre Marqués González y Oquendo a 2 cuadras de Belascoaín y una del Nuevo Frontón, acabadas de pintar, compuestas de sala, saleta corrida, tres habitaciones, patio y demás servicios. Vecindario de moralidad. Las llaves en el número 10. Informes Edificio Bacardí, Apartamento 401, Sr. Francisco Torres, Telf. A-7830.
A1 21565 27-6 Junio

SE ALQUILA una accesoria en Jesús Peregrino y Santiago, Precio de situación. Informes, Luis González U-1157.
A1 21179 25 my 31

SAN LAZARO 271, ALTO
sala, saleta, cuatro habitaciones, baño intercalado, cocina gas y carbón, cuarto y servicio de criados. Precio $60. Informan F-2134.
A1 21580 27-2 Junio

MONSERRATE Y LAMPARILLA
Se alquila primer piso, sala, comedor, tres cuartos, servicios moderno.s Informan, teléfonos M-2211, M-6019, bar Franco.
A1 21309 27 jun 3

SE ALQUILAN los frescos altos de Infanta 105, entre San José y Valle, con sala, saleta, comedor al fondo, cinco cuartos, baño intercalado, agua, abundante, precio de situación. Llaves, bajos. Barbería. Informan: Gertrudis 21, Víbora. X-3785.
A1 21448 26-30 Mayo

SOLEDAD 48
altos, sala, saleta, tres habitaciones, baño intrecalado, cocina de gas, precio $4.. Informan: F-2134.
A1 21583 27-2 Junio

SE ALQUILA Chávez 7, cerca de Reina, bajos y altos, sala, recibidor 3 cuartos, comedor al fondo, buen baño y cocina $35, 33, informan la misma.
A1 21638 27-31 Mayo

CRISTO 25. Se alquila primer piso, sala, comedor, cuatro cuartos, baño, cocina, agua abundante. Precio, $45. Llave en el segundo piso. Informes, Villegas 78, ferretería.
A1 21692 27 my 30

SE ALQUILA Jovellar 30 entre Espada y Hospital, un piso de recibidor, sala, tres habitaciones, baño, comedor, cocina y cuarto y servicio criados, $45. Llaves en la misma, teléfono M-9837.
A1 21673 27 my 30

ANIMAS 113 entre Campanario y Perseverancia, alquilo amplios bajos propios para numerosa familia, garage, sala, saleta, comedor, seis cuartos y dos baños. Informan teléfono A-9302.
A1 21555 27-30 Mayo

SE ALQUILAN los espléndidos altos de Zulueta 38, frente a la Cruz Roja. Informan, Prado 111, teléfono A-1544.
A1 21684 27 my 31

SE ALQUILA para primeros del próximo junio un piso alto de la gran casa Virtudes 2 esquina a Zulueta, cuatro salones corridos, uno pequeño, galería independiente, cocina, cuarto para criados, ducha y demás servicios. Propio para oficinas. No se alquila para familias. En la misma informan.
A1 21703 27 jun 1

SE ALQUILAN los altos y bajos de la moderna casa San José 98, entre Escobar y Gervasio, cada planta con cinco habitaciones, sala, recibidor, comedor al fondo, cocina de gas, baño intercalado y servicio criados; la llave en frente. Informes, Neptuno y Amistad. La Regente. A-4376.
A1 21544 27 jun 4

REINA NUMERO 28
altos, sala, saleta, comedor, cinco habitaciones, dos baños, cocina en la azotea, dos habitaciones más. Precio: 80 pesos Informan F-2134.
A1 21578 27-2 Junio

CARLOS III, 16-A, B. C.
altos y bajos, sala, saleta, cuatro habitaciones, baño intercalado, cocina de gas. Precio 50 pesos. Informan: teléfono F-2134.
A1 21577 27-2 Junio

ALQUILERES

SE ALQUILAN los hermosos altos acabados de fabricar de Santa Rosa 2-B (Barrio del Pilar) entre Estévez y Castillo, a una cuadra de la calzada del Monte, compuestos de sala, saleta, dos cuartos, baño intercalado y cocina. Precio $32,00 La llave en la misma. Informan: Teléfonos: I-5285 y A-9895.
A1 20431 20-30 Mayo

SE ALQUILA barata la casa Sitios 150, entre Escobar y Belascoaín. Sala, comedor, seis habitaciones grandes, azotea. La llave: bodega esquina a Escobar. Informes U-5051.
A1 21485 26—1 Junio

SAN FRANCISCO entre Neptuno, San Miguel. Altos modernos independientes. Agua siempre, 5 cuartos, 2 baños, sala 3 ventanas. Reajustados, $45. Informan Carbonería San Miguel.
A1 21542 27-31 Mayo

VIRTUDES No. 144-A
altos, recibidor, sala, cinco habitaciones, dos baños intercalados, comedor al fondo, pantry, cocina de gas, y carbón, cuarto y servicio de criados, lavadero de ropa. Precio $110.00. Informan F-2134.
A1 20357 27-2 Junio

SE ALQUILA en Ayesterán número uno un primer piso con sala, tres cuartos, comedor, baño intercalado; cocina, baño y servicio criados; hall, todo moderno. informan Malecón 46 teléfono M-6603, llaves en la vidriera de Tabacos del café.
A1 21548 27-6 Junio

HERMOSO 2o. piso Monte 269 entre Rastro, Carmen, se compone de sala, antesala, tres habitaciones, lujoso baño intercalado, hermosa cocina de gas, amplio comedor y patio, azotea al nivel del piso y servicio de criadas $45. Informes Bazar El Gallo.
A1 21540 27-4 Junio

SE ALQUILA el primer piso de la casa Cárdenas No. 1, casi esquina a Monte, sala grande, comedor, tres habitaciones, servicios y cuarto de criados. Informan Telf. A-1888.
A1 21528 27-4 Junio

OQUENDO 3-C
bajos, sala, saleta, cinco habitaciones, comedor, cocina de gas y carbón, lavadero de ropas. Precio $50 y $60. Informan: F-2134.
A1 21581 27-2 Junio

MODERNOS altos, Animas 146 con dos habitaciones, sala, recibidor, cocina y servicios, en $25. Informan en la misma. Telf. A-1529.
A1 21285 25 my 31

MEDIA cuadra Avenida Misiones, Habana 9, se alquilan los modernos altos, precio de situación. Informan: A-2446.
A1 21647 27-11 Junio

LAGUNAS 2 bajos, sala, comedor, 3 cuartos, cocina, baño y patio. Informes M-2863. F-3499. Llave en los altos.
A1 21768 28-7 Junio

SE ALQUILA Reina 47 altos entre Galiano y Rayo. Informan en la misma.
A1 21772 28-3 Junio

CONCORDIA 271, altos, modernos, sala, comedor, tres cuartos, baño cocina gas, dos cuartos en la azotea. Informes: F-3199.
A1 21767 28-7 Junio

CONCORDIA 4 bajos, se alquilan sala, comedor, cuatro cuartos, baño intercalado, hermoso patio, servicios de criados. Informan I-1982, llave en la misma.
A1 21769 28-2 Junio

CARDENAS 15 altos sala, saleta, tres cuartos y uno muy amplio en la azotea $40.00. Cárdenas 15 bajos, sala, saleta, y tres cuartos $35. Animas 137 bajos, sala, saleta, y tres cuartos, $33. Informan en la peletería La Horma Grande, Aguila 213.
A1 21746 28-3 Junio

SAN LAZARO 98 altos modernos propios para familia de gusto, sala, comedor, tres cuartos, baño intercalado, hall, informes teléfono M-2863 y F-2124. Llaves en los altos.
A1 21754 28-7 Junio

SE ALQUILA el tercer piso de la casa Bernaza 48, con cuatro hermosos cuartos en 40 pesos. Llaves e informes Zulueta 36-G. Telf. A-9266.

ALQUILO preciosos altos, esquina, modernos, sala, comedor, tres habitaciones, baño intercalado, cuarto servicio criados, una cuadra Universidad, tranvías. San Miguel 308, esquina Mazón, llave bodega. M-4260.
A1 21612 27 jun 1

SE ALQUILA el segundo piso de Monte 81, entre Aguila y Revillagigedo, acabado de fabricar, sala, gran comedor, tres habitaciones recibidor, baño intercalado de lujo, gran cocina y servicio de criados, muy fresco. Informes y la llave en los bajos, casa Washington.
A1 21660 27 my 30

SE ALQUILA la casa Corrales número 11, compuesta de planta baja y dos pisos altos. Precio de toda la casa $60.00 Informes teléfono A-1888.
A1 21527 27-4 Junio

SE ALQUILA la casa Desagüe 39 G, entre M. González y Oquendo. Sala, saleta, tres cuartos, cuarto de baño. La llave en la bodega.
A1 21704 27 my 30

LEALTAD 24, altos (M. M. Delgado) se alquila casa con sala, recibidor, ambos muy grandes, cinco cuartos y baño intercalado, comedor al fondo y servicios de criados. En la azotea dos cuartos y servicios. Llave en los bajos. Informes: Rosales y Lavedan, Administración de Bienes, teléfono: M-6947.
A1 21728 28-7 Junio

EN 40 PESOS se alquila la planta baja de la casa Concordia 156-B entre Oquendo y Soledad, sala, recibidor, tres cuartos, baño intercalado completo, comedor corrido al fondo, cocina de gas, cuarto y servicio para criado. La llave en la bodega. Informes Bernaza 6, A-6363.
A1 21817 28-1 Junio
A1 21750 28-7 Junio

SE ALQUILAN los altos Suárez 26 compuestos de sala, recibidor, comedor al fondo y ocho hermosas habitaciones. La llave en los bajos. Informan en la misma de 1 a 5.
A1 21784 28-7 Junio

SE ALQUILAN los hermosos y frescos altos de la casa Concordia 135, entre Belascoaín y Gervasio, compuesta de sala, recibidor, cuatro buenas habitaciones, baño completo moderno, comedor, cocina y cuarto y servicio de criados. Puede verse a todas horas. La llave en los altos de al lado. Informes: Telfs. I-5285 y A-9895. Precio mínimo, $55.00
A1 21782 28-7 Junio

BAJOS MODERNOS. SALA, COMEDOR. 4 CUARTOS, BAÑO INTERCALADO, $25.00
Se alquilan a 10 minutos Parque Central, calle Justicia esquina Arango, una cuadra tranvías, Calzada de Concha. Al lado, bajos 2 cuartos $15 y con 3 a $18, llaves bodega.
A1 21738 28-3 Junio

INFANTA 32
Entre San Rafael y San José, frescos bajos portal, sala, saleta, comedor, cuatro habitaciones, baño intercalado, cuarto y servicio de criados. Llaves e informes Infanta 30 altos.
A1 21773 28-1 Junio

ENSANCHE DE LA HABANA
Pozos Dulce y Bruzón. Se alquila una casa alta, compuesta de sala, recibidor, 3 cuartos, baño intercalado, comedor al fondo azulejeado, cocina de gas y carbón, servicio de criados. Informan Telf. U-6943.
A1 21771 28-31 Mayo

OJO. Villegas 109 cerca de Muralla, gran piso 5 habitaciones, sala, recibidor, gran comedor, servicios modernistas. Precio 60 pesos. Informan Muralla 103, Telf. F-5506.
A1 21741 28-5 Junio

ARAMBURO 52 entre Zanja san José se alquilan dos pisos cada una, 3 habitaciones, sala, recibidor, buen patio, acera brisa, 35 pesos. Informan F-5506.
A1 21740 28-5 Junio

ALQUILO Cárdenas 57 altos, $45 esquina Gloria, botica, sala, cuatro cuartos, comedor, cocina gas y carbón, baño, agua, motor. Llave botica, Informan Bernaza 23. Tintorería.
A1 21776 28-2 Junio

SE ALQUILAN Infanta 103 y 115. dos casas altas, 3 y 4 cuartos, respectivamente; sala, comedor, baño intercalado; cuarto servicios de criados. Informes Telf. I-1116.
A1 21798 28-1 Junio

SE ALQUILA, Jovellar 12 entre Aramburo y Hospital, segundo piso, recibidor, sala, gabinete, tres habitaciones, baño, comedor, cocina y cuarto criados, $55. Llaves en la misma, teléfono M-9837.
A1 21676 27 my 30

ALQUILERES

PRADO 77-A
Propios para casa huéspedes o numerosa familia, alquilo primer y segundo piso, sumamente espaciosos y ventilados, alquiler módico. Para verlos de 2 a 5. Informes Sr. Manteca, Cuba 76.
A1 21154 25-2 Junio

REBAJADOS A $50
Alquilo el espacioso y ventilado primer piso, de Montoro 20, (ensanche Habana,) terraza magnífica al frente, amplia sala, recibidor, cuatro cuartos, comedor, hall, baño completo, cocina gas, servicios criados. Todo moderno. Informes en la misma de 9 a 12, se puede ver. Para tratar señor Manteca. Cuba 76 y 78.
A1 21157 25-2 Junio

CASA MODERNA
Infanta 18. Edificio Artigas, entre San Lázaro y Concordia, dos habitaciones, sala, comedor, cocina, magnífico baño, limpieza escalera. Informes el café.
A1 21165 25-2 Junio

PRECIO reajustado, alquilo primer piso de Xifré No. 1, casi esquina a Carlos III, sala, saleta, tres cuartos, comedor al fondo, baño intercalado completo, cocina y demás servicios, agua abundante, muy frescos y claros. Llaves en los bajos. Informes Sr. Lavandeyra, Cuba 76 y 78.
A1 21159 25-2 Junio

AGUIAR 9, bajos, se alquila un moderno piso compuesto sala, tres habitaciones, baño intercalado, comedor cocina gas, servicio criados. Informes 2o. piso D.
A1 20790 22-1 Junio

PRADO 107. Se alquilan los pisos principal y segundo, juntos o separados. Se compone cada uno de sala, recibidor, ocho habitaciones amplias, baño, hall, comedor y cocina; propios para Asociación o Club. Se admiten proposiciones. La llave en Empedrado 16. Informan Bufete de Arellano, M-3936.
A1 20927 23-6 Junio

Casas de BALCELLS
COMPOTELA 57—Inmediato a la calle Obispo se alquila este local propio para establecimiento.

CASTILLO 19— Amplio local propio para industria o comercio. Próximo a la Calzada del Monte $75.00

INDIO 36—Se alquila la planta alta con sala, tres cuartos y servicios en $28.00

INFANTA 38-A—Entre Santa Rosa y Estévez se alquila esta casa con sala, comedor, tres cuartos y uno alto y servicios en $35.00

INFANTA 42-A—Inmediata a la calle Estévez se alquila esta casa con sala, comedor y servicios en $35.00

JUAN DELGADO "A"—En $34.00 se alquila esta linda casita que hace esquina a Libertad.

LAGUNAS 111—Se alquila la planta alta con sala, comedor y tres cuartos en $40.00

MONTE 473—Se alquilan los dos pisos de la planta alta, junto o separadamente y un local grande en los bajos, todo apropiado para Club, Clínica, etc.

PRADO 96—La planta baja; local apropiado para casa de modas o establecimiento análogo y buena vivienda al fondo en $250.00 y el segundo piso alto, propio para familia de gusto en $130.00

PROGRESO 15 y 17—Se alquilan los primeros pisos de ambas casas con sala, saleta, comedor, cuatro cuartos y baño intercalado en $58.00

REINA 118—Amplia casa con sala, zaguán, comedor, cinco cuartos, baño y cocina en los bajos; dos grandes locales a la calle en los altos y dos cuartos al fondo. Propia para Club. Colegio etc. $165.00

ROMAY entre Monte y Omoa. Se alquilan varias casas del No. 30 al 40 con sala, comedor, tres cuartos y servicios en $28.00

SAN JOSE 113-A—Esquina a Aramburo; se alquilna en $25.00 los altos de esa casa.

SAN LAZARO 309—Se alquilan los altos con sala, comedor, dos cuartos y baño en $40.00

SOLEDAD 36, entre Salud y Jesús Peregrino, se alquilan varias casas con sala, comedor y tres cuartos en $31.00 En la misma manzana otras de $28.00 y $25.00

Para informes sobre las anteriores casas dirigirse a J. BALCELLS y Cía., San Ignacio 33.—Telf. A-2766.
A1 C6360 23-31 Mayo

SE ALQUILAN en San Ignacio 84, 1o. y 2o. pisos altos, modernas y lujosas casas, baño intercalado, cinco hermosas habitaciones $50. Dr. Fernández. Telf. M-2602.
A1 21229 25-31 Mayo

ALQUILO PISITO
muy lindo en lo más céntrico de la ciudad. Villegas 30, sala, comedor, 3 habitaciones, cuarto baño intercalado, cocina al fondo. Se exigen referencias. Informes: Vidriera Tabacos enfrente.
A1 21263 25-30 Mayo

SAN MIGUEL 135. Se alquilan para Junio 1o. los bajos, frescos y amplios, tres habitaciones, sala, comedor, etc. Precio $35.00 llave en la misma. A-9274.
A1 21171 25-1 Junio

JOVELLAR 8 entre Aramburo y Hospital, alquilo magníficas casas altas y bajas, con sala, saleta, tres grandes dormitorios, comedor, baño completo, cocina de gas, patio, cuarto y servicios criados, informes, Apartamento 4, teléfonos M-1429, U-2259.
A1 20804 22-1 Junio

MAZON 31. Se alquila la planta baja, compuesta de sala, comedor, 3 cuartos, baño intercalado, cocina y servicio de criados. Precio $40. Informan Bufete de Arellano, M-3936.
A1 20922 23-6 Junio

SE ALQUILA en Animas 177 A, bajos, entre Oquendo y Soledad sala, comedor, tres habitaciones, cocina y baño completo. Informa, Luis González. U-1157.
A1 21185 25 my 31

SAN LAZARO 325, altos, entre Infanta y San Francisco, grande y fresca. Sala, recibidor, cinco habitaciones, comedor, baño completo y cocina. Llave en la bodega. Informes Habana 186, teléfono M-1541.
A1 21380 26-2 Junio

CUBA 15, bajos. Se alquila para oficina, o comercio, con tres habitaciones, baño, cocina, llave al lado, zapatería. Dueño Estrella 99, teléfono A-8815.
A1 21359 26-30 Mayo

EN EL SUNTUOSO Edificio Marta, Consulado 7, casi esquina al Prado, se alquila un lujoso piso alto con todo el confort moderno. Precio razonable. Hay elevador permanente. Informes: el portero.
A1 21248 25-1 Junio

SE ALQUILAN altos y bajos de San Rafael 143, 147, 161 entre Lucena y Marqués González, Marqués González 6 entre San Rafael y San José y Zanja 108. Con sala, comedor, tres cuartos y servicios. Precios rebajados. Las llaves ne la misma. Informes Obispo 16.
A1 21250 25-1 Junio

SE ALQUILA el alto de Peña Pobre 7, entre Habana y Aguiar, con sala, comedor, tres cuartos, cuarto y servicio de criados. La llave en el bajo. Informes Obispo 16.
A1 21237 25-1 Junio

ALQUILO piso alto de Consulado 14, recibidor, sala, tres cuartos, comedor, baño completo, cuarto y servicios de criados. La llave en frente. Informes: Obispo 16, altos.
A1 21238 25-1 Junio

CONSULADO 98 piso 2o. entre Colón y Trocadero, sala, comedor, cuatro habitaciones, baño completo, servicio criado y cocina, llaves en piso 1o. Informes Habana 186, teléfono M-1541.
A1 21379 26-2 Junio

SE ALQUILA casa Vapor 23, sala, comedor, dos habitaciones, cocina, servicios, patio. Telf. A-5540.
A1 21375 26-31 Mayo

BERNAZA 65, se alquilan casitas interiores con sala, comedor, dos habitaciones y servicios. Informa: la encargada en la misma.
A1 21465 26—1 Junio

SAN NICOLAS 64-B, 2o. piso entre Neptuno y Concordia, recibidor, sala, tres habitaciones, baño intercalado, comedor, cocina de gas y calentador, cuarto y servicio de criados Telf. A-4376. La Regente.
A1 21440 26-31 Mayo

ALQUILERES

SE ALQUILAN espléndidos altos de Jovellar 26. La llave en la bodega de la esquina. Informan teléfono A-1752.
A1 19917 16-31 Mayo

SE ALQUILA en Estrella 73, altos y bajos casi esquina a San Nicolás, tiene sala, saleta tres habitaciones, baño intercalado completo, comedor al fondo, cuarto y servicio de criados. Informa, Luis González, U-1157.
A1 21186 25 my 31

O'REILLY 40, esquina Aguiar. Modernos pisos propios para oficinas y profesionales. Precio reducido $55. Informan en el elevador.
A1 18497 7 jun 6

$30 PLAZA DEL MAINE $36
tranvías M. y 13 Casas: Sala a Calle 3 habitaciones, baño intercalado, cuarto y baño intercalado, cuarto y baño criada, cocina, comedor, tres salidas. Modernísimo edificio "Maine Apartaments" No como otros Edificios con una sola salida, escalera común a familias y público su oficina 10 minutos, dejando su familia independiente entre Línea, Parque y Malecón, frente Hotel Nacional. Esquinas $45 y $40. Amuebladas garages, farmacia. Vea últimas rebajas.
47524 11-17 Junio

SE ALQUILAN los hermosos y frescos altos de Gervasio 174 entre Salud y Reina. Informan en los bajos.
A1 20604 21 my 31

SE ALQUILAN los altos y bajos independientes de Maloja 171 entre Escobar y Gervasio, compuestos de sala, saleta, 3 cuartos, baño y cocina, precio reajustado 30 pesos. La llave en la bodega. Informan A-3303.
A1 21200 25-30 Mayo

AGUILA 307 entre Misión y Esperanza, moderno 2o. piso, sala, saleta, 5 cuartos, baño completo intercalado, precio 45 pesos. U-7303. Escobar 10.
A1 20497 20-2 Junio

SE ALQUILA en Pajarito entre Clavel y Díaz Blanco, media cuadra de Infanta, tres casas, 17, 23, 27 todas nuevas, precio situación, informan en los altos.
A1 20893 23-2 Junio

O'REILLY 76. Se alquila el primer piso compuesto de sala, recibidor, tres cuartos, comedor, baño, cocina, servicio de criados, dos cuartos y servicio en la azotea. Precio $60. Informan Bufete de Arellano, M-3936
A1 20924 23-6 Junio

VILLEGAS 111, se alquila primero. segundo piso, fabricación moderna. sala, recibidor, cuatro habitaciones, comedor, cocina gas, baño intercalado con dos servicios. Informan A-9745.
A1 21022 23 jun 7

SE ALQUILA piso independiente casa moderna, primera planta, derecha, en San Miguel número 59. Tiene sala, tres habitaciones, comedor y cocina. Precio 43 pesos. La llave bodega esquina San Nicolás. Informan: Teléfono A-5540.
A1 21376 26-31 Mayo

SE ALQUILA el 2o. piso en Reina 103 esquina a Campanario, compuesto de cuatro cuartos, sala, comedor, baño y con cocina de gas. Informes en los bajos.
A1 21362 26-30 Mayo

PISO bajo moderno se alquila en Aguiar 10 entre Peña Pobre y Menserrate, sala, comedor, tres cuartos, baño intercalado, cuarto y servicios de criados, buen patio. Puede verse de 3 a 6 p. m.
A1 21245 25-1 Junio

ALTOS reajustados, Neptuno 230, entre Hospital y Espada, con seis amplias habitaciones, sala, recibidor, baño intercalado, gran comedor, cocina gas, calentador y servicio criados. U-5744.
A1 21148 25-31 Mayo

EDIFICIO MENENDEZ
Virtudes 119-A, esquina Escobar, alquilo hermoso piso a la brisa, baratísimo. Sala comedor, 3 habitaciones, baño intercalado, cuarto y servicio criados. Informan: en el café y bodega: Gervasio y Virtudes.
A1 21430 26—3 Jn.

SE ALQUILA en Vapor 47 entre Espada y Hospital, segundo piso, sala, comedor, dos habitaciones, baño y cocina, $35. Llaves, la misma, teléfono M-9837.
A1 21672 27 my 30

CONCORDIA 163¼, altos espléndidos. Sala, antesala, cuatro cuartos, mas dos en la azotea, baño intercalado, cocina gas, carbón, precio reducido. Llaves botica, F-5012.
A1 21603 27 jun 8

SE ALQUILA $70, Malecón 12, segundo piso, sala, 6 cuartos, baño, servicio de criado. Verla 8 a 12, 2 a 5½ informes A-9033.
A1 21428 26-1 Junio

SAN LAZARO 54, se alquila bajos $40, cuatro cuartos, sala, comedor, recibidor, baño servicio criados Informan A-9033, 8 a 12, 2 a 5½.
A1 21429 26-1 Junio

SE ALQUILAN los hermosos altos de Lealtad 2, esquina a Malecón. Teléfono A-1805.
A-1 21494 26—30 My

FRENTE a la Quinta de los Molinos, Carlos III 73, primer pios, moderno, sala, saleta, comedor cuatro cuartos, cuarto de baño intercalado completo, cocina, cuarto de criados y servicios. Informan: U-1564.
A1 21511 26—1 Junio

SE ALQUILA el segundo piso de la casa Industria No. 2-A, precio de situación. Informan en Neptuno e Industria, café. Telf. M-4348.
A1 21602 27-1 Junio

SE ALQUILA, como gran negocio actual, los altos de la casa Holguín 6, frente a la Iglesia San Nicolás. Sala, comedor, dos habitaciones con lavabo de agua corriente, cocina y baño a la brisa, precio $25 lo último. Llave, en los bajos. Informes: Suárez. Teléfono F-2321.
A1 21468 26—30 My.

SE ALQUILAN las siguientes casas: Espada 128 y 130 bajos, a media cuadra de Carlos III, compuestas de sala, saleta, tres habitaciones y demás servicios. Animas 199. bajos, compuesta de sala, tres habitaciones y demás servicios. La llave e informes Zanja 128, Taller Acevedo, teléfono U-1287.
A1 21549 27-1 Junio

BERNAZA 69, casi esquina a Muralla, en $50 se alquila el alto con sala comedor, cinco habitaciones y baño. La llave en el 65, la encargada. Teléfono F-3040.
A1 21466 26—1 Junio

AGUILA 56 entre Virtudes y Animas alquilo en 38 pesos, frescos altos, sala, saleta y tres cuartos. Informan Telf. A-9302.
A1 21554 27-30 Mayo

ALQUILO piso moderno, fresco y ventilado. Cienfuegos 20, a una cuadra del parque La Fraternidad.
A1 21325 25 jun 4

SE ALQUILA en Estrella 237 altos y bajos, entre Infanta y Ayesterán, tiene sala, saleta tres habitaciones, baño y cocina de gas. Informa Luis González. U-1157.
A1 21184 25 my 31

SE ALQUILAN los altos de Villegas 39, con sala, saleta y tres cuartos, informan F-2115, la llave en la tintorería.
A1 21630 27-2 Junio

ALQUILO dos hermosas accesorias, Factoría, Puerta Cerrada, sala, dos cuartos, buena ocina, servicios con luz $20, $17, sin $18, $16.
A1 21269 25-2 Junio

SE ALQUILAN las casas Alcantarillas 21 y 23, (bajos) lujosas, decoradas, cinco habitaciones, sala, comedor al fondo $45. Compostela 86, altos, sala, comedor, cinco habitaciones, moderna $45. Dr. Fernández, teléfono M-2602.
A1 21230 25-31 Mayo

SE ALQUILAN las casas Luz 82, bajos, modernos, sala, tres cuartos, $35. Monte 76, altos, modrenos, sala, comedor, tres cuartos, baño intercalado $35. A media cuadra de la Calzada del Cerro, Monasterio 2-D. moderna y bonita, sala, comedor, 3 cuartos, baño intercalado lujoso $35. A media cuadra de la Calzada del Cerro, Santa Teresa 2-C. sala, dos cuartos, comedor. $23. Dr. Arturo Fernández. Telf. M-2602.
A1 21231 25-31 Mayo

NEPTUNO 142
En $55 se alquila, entre Lealtad y Escobar, el primer piso, fabricación moderna, compuesto de sala cuatro habitaciones, baño intercalado, comedor, cocina, agua abundante, llave en los bajos. Informan, Telf. A-4648.
A1 21302 25 my 30

ALQUILERES

LOMA de la Universidad, calle Ronda esquina Neptuno, alquilo planta baja, piso 1o. y 2o. derecha, sala, tres cuartos, baño intercalado, comedor, cuarto y servicio criados, cocina pueden verse de 2 a 6. Informes Habana 186. Telf. M-1541.
A1 21901 29-5 Junio

MANRIQUE 76. Alquilo bajos espaciosos, claros y ventilados. Sala, recibidor, cuatro habitaciones, baño comedor, cocina, dos cuartos y baño criados. Empedrado 49, A-2021.
A1 21906 29-3 Junio

ARAMBURO letra F. entre San Lázaro y Animas. Alquilo casa una planta con sala, comedor, tres habitaciones, baño y cocina. Informan: Empedrado 49. A-2021.
A1 21907 29-3 Junio

ARAMBURO y Animas. Alquilo modernos pisos altos y bajos. Sala, comedor, tres habitaciones, baño y cocina, agua abundante y frescas. Alquileres rebajados. Empedrado 49. A-2021.
A1 21908 29-3 Junio

SE ALQUILA barata la casa San Joaquín 26 a media cuadra de Monte con sala, comedor, dos cuartos y cocina.
A1 21964 29-2 Junio

SE ALQUILA en precio bajo la amplia casa de dos pisos, calle de Paula núm. 47 puede dedicarse a casa de vecindad por su conveniente distribución. Informan Cuba 52, de 2 a 6. Teléfonos A-7625 y F-1490. La llave en la bodega de la esquina.
A1 21941 29-3 Junio

SE ALQUILA Monte y San Joaquín entrada por San Joaquín precioso y ventilado alto con toda comodidad y precio de situación. Para informes San Joaquín 20. La llave en la bodega.
A1 21969 29-2 Junio

NEPTUNO esquina a Aramburu hermosa propiedad, propia para casa de huéspedes, club o sociedad, compuesta de sala, antesala, comedor, 8 habitaciones, baño y servicios de criados. Informes: Goizueta. U-4606.
A1 21523 26—2 Junio

SE ALQUILA, Jovellar 27 entre Aramburo y Hospital, apartamentos de sala comedor, dos habitaciones, baño y cocina, $32 y $40. Llaves en la misma. Telf. M-9837.
A1 21675 27 my 30

SE ALQUILA, Jovellar 34 entre Hospital y Espada, un piso de recibidor, sala, cuatro habitaciones con tres closets, baño comedor. pantry y cocina, cuarto y servicio criados y cuarto azotea con lavaderos. $60. Llaves la misma, teléfono M-9837.
A1 21677 27 my 30

ALQUILAMOS casas modernas bien situadas, por San Rafael, próximas a Belascoaín, de 33, 35, 40, 45, 55 pesos. Ferretería Belascoaín esquina San Rafael. U-5215.
A1 21829 28-7 Junio

ALQUILO, San Lázaro 96, 2o., sala, saleta, cinco cuartos, comedor al fondo, baño intercalado, casa nueva $50. Informes. La Moda, Neptuno 62, teléfono A-4454.
A1 21724 28 jun 2

SE ALQUILAN los frescos y amplios altos de Lealtad 40, cinco cuartos, sala, recibidor, comedor, galería persianas, baño completo, precio, $75. Llaves en la misma, teléfono F-3417, p. m.
A1 21854 28 jun 2

SE ALQUILAN en Monte 131, casi esquina a Angeles, los altos de la peletería El Iris, tiene 5 habitaciones, sala, comedor, cocina y buen servicio. Informan, los bajos.
A1 21850 28 jun 1

A 25 Y 43 pesos alquilo dos pisos modernos, frescos, Figuras número 37 entre Monte y Tenerife, sala, dos y cuatro habitaciones, comedor, baño lujoso completo intercalado, calentador, cocina gas, servicio criados. Nunca falta agua. Llaves, bodega Figuras y Tenerife. Informan, A-1320 y F-5163.
A1 21847 28 my 30

VIGIA 11 entre Castillo y Fernandina, alquilo casas modernas, interiores, independientes, $18. Sala, comedor, dos cuartos, baño completo intercalado, cocina. Llaves la misma. Informes, M-1241.
A1 21871 28 jun 2

ALQUILO casita en Lugareño 46, entre Montoro y Pozos Dulces, sala, comedor, dos cuartos, $20. Informan en la misma.
A1 21877 28 my 31

SAN RAFAEL 66. Alquilo hermosa sala, recibidor, cuatro cuartos, baño, dos cocinas, un cuarto alto, cielo raso. Llave café Campanario. Teléfono I-3060.
A1 21842 28-31 Mayo

CIENFUEGOS 12 entre Monte y Corrales, se alquila el segundo piso alto con sala, recibidor, cinco habitaciones, acera de la brisa, cuarto de baño completo, comedor, cocina, servicio de criados. Precio moderado Informan en la misma, de 9 a 5.
A1 21833 28-31 Mayo

EN MODERNO edificio espléndido primer piso lujoso, cómodo, lo mejor para el verano por su fresco delicioso, sala, comedor, 3 habitaciones, baño, cuarto y servicio criados, limpieza y luz de escaleras. Neptuno 216, esquina a Soledad. F-4779.
A1 21828 28-1 Junio

ALQUILO moderno, fresco, segundo piso, Infanta 102 A entre San Rafael, S. José. Sala, comedor, 2/4, baño completo, cocina gas, llaves, Isidoro encargado. Informes, F-6581.
A1 21863 28 my 31

A-2. Vedado y Príncipe

ALQUILO casa calle C. núm. 231, sala, saleta, comedor, cinco cuartos, dos baños, cocina, pantry, garage y cuartos de criados. Informan F-1612.
A2 20965 23-1 Junio

VEDADO. Alquilo fresca casa 21 esquina a 10, recibidor, sala, cuatro cuartos, doble servicio. Informan: F-5365.
A2 21529 27-30 Mayo

VEDADO. Se alquila la casa M. casi esquina a 17 altos, entrada por 17, con todas las comodidades, buen patio, acera de brisa. Informan M, número 160 altos.
A2 20825 22-30 Mayo

VEDADO alquilo bajos frescos, recién pintados con vista a un jardín, tres habitaciones, sala, comedor, terraza, $40.00, llave al fondo del 249, calle 19 señor Ricón.
A2 21172 25-1 Junio

VEDADO. Casa nueva, a la brisa, sala, tres cuartos, baño intercalado hall, cocina, servicio criado, terrazas. E. 243 entre 25 y 27.
A2 21737 28-3 Junio

SE ALQUILA, 23 número 311, primer piso alto, entre B y C, Vedado, con recibidor, sala, saleta, sala música, biblioteca, hall, siete cuartos con tres baños intercalados para familia, gran comedor, pantry, cocina, cuarto criados, baño criados, cuarto costura, garage, cuarto chauffeur Informan. F-5591.
A2 20691 21 my 31

ALTOS calle 13 número 417, entre 4 y 6, con sala, antesala, comedor, cuatro habitaciones, baño, terraza, y cocina. La llave en los bajos. Informan: Concordia 44. Telf. A-2583.
A2 21830 28-31 Mayo

VEDADO. Calle D 223, casi esquina a 23 se alquilan bajos modernos, sala, saleta, 5 habitaciones, gran comedor, baño intercalado, cuarto y servicio de criado. Precio muy módico. Informan en la misma.
A2 21844 28-31 Mayo

SE ALQUILA una casita en la calle 27 y A, Vedado, precio 25 pesos. Llave informes en la bodega, teléfono F-5820.
A2 21836 28-31 Mayo

ALQUILO la casa 21 entre A y B, número 328, acera de la brisa; cuatro cuartos y baño, en la planta alta; en los bajos, sala, comedor, pantry, cuarto y servicio, garage y cuarto. La llave e informes, al lado.
A2 21867 28 my 30

VEDADO, 15 núm. 337 entre A. y B, alquilo casa, jardín, portal, sala, comedor, cuatro cuartos y demás servicios, puede verse de 2 a 5 p.m.
A2 20978 23-2 Junio

40 PESOS Paseo y Primera, casa de dos pisos, amplia y ventilada, frente a los baños de mar. Informan: U-4995.
A2 21215 25-30 Mayo

ALQUILERES

VEDADO. Se alquila espaciosa casa en la calle 13 número 22 entre J y K, frente a Línea.
A2 20711 21 my 31

ONCE entre 20 y 22, chalet nuevo, una cuadra de los tranvías de Línea; baño completo, agua caliente, precio módico. Informan, la bodega y teléfono A-1051.
A2 20670 21 my 31

G. NUMERO 208, entre 21 y 23; casa moderna, brisa y sombra: 5 habitaciones y demás comodidades. Llaves en el 206. Informan: teléfono A-1051.
A2 21284 25-4 Junio

23 Y PASEO
Alquilo precioso altos co ntoda comodidad, puede verse a todas horas y Paseo 25, altos, fresca y cómoda, puede verse de 2 a 6. Telf. A-1796. Locería La República.
A2 19793 15-31 Mayo

VEDADO, se alquila; calle 22, número 5 entre 11 y 13, casa nueva, con sala, tres habitaciones, doble servicio y todo lo demás necesario.
A2 21119 24 jun 1

21 CASI ESQ. A C
Vedado, se alquilan casas de sala, hall, 4 hermosas habitaciones, baño completo, pantry cocina y cuarto de criados, muy baratas; casas de sala, comedor, dos amplias habitaciones, baño completo, pantry y cocina, desde $25. Pequeñas casas de dos grandes cuartos, baño completo y cocina, desde $20. Todas con agua fría y caliente y elevador de día y de noche. Informa: Goizueta: U-4606, o en el mismo.
A2 21524 26-2 Junio

LINEA 79, entre 2 y 4, dos cuadras cine Trianón, una parque Paseo, portal, sala, hall, terraza, costura, biblioteca, 5 habitaciones dormitorios 2 baños intercalados, galería interior, jardín, comedor, pantry, cocina, 2 cuartos criados, baño, garage, dos máquinas, lavandería. $12.00 Quintana, M-3193.
A2 21634 27-3 Junio

PISO ALTO, calle 27 número 425, entre 4 y 6, Vedado, cuatro cuartos, garage, etc. La llave en los bajos, Fomento y Fabricación. M-7245.
A2 21636 27-3 Junio

VEDADO, alquilo Avenida Wilson 85, esquina 4, sala, comedor, cuatro amplias habitaciones, baño, cocinas gas y carbón, garage, cuartos sirvientes, jardín, patio. Informes, teléfono F-4878. Llave, Séptima y 4.
A2 21661 27 my 31

C NUMERO 509, altos, Vedado, se alquila casa compuesta de sala, antesala, comedor, cinco cuartos, baño y cocina. Precio rebajado. Informa, Goizueta. U-4606 o en el edificio Tavel.
A2 21682 27 jun 1

VEDADO. Se alquilan altos espaciosos y ventilados acabados de pintar, terraza, sala, comedor, hall, cinco cuartos, buen baño, 6 esquina 13, Telf. F-2082.
A2 21916 29-3 Junio

AMPLIACION del Vedado calle 30 esquina Fraile, 29, dos plantas, hermosa vista, cuatro habitaciones familia, dos baños, dos habitaciones criados, dos baños, garage para dos máquinas. Llaves en la misma. Informan Telf. F-1779.
A2 21932 29-3 Junio

VEDADO. Alquilo $100 chalet B, esquina 29 con sala, comedor, siete habitaciones, cocina, baño, 2 terrazas, agua abundante, Dueño 29 número 26. F-5471.
A2 21447 28-5 Junio

EDIFICIO TAVEL, 21 Y C.
Se alquilan casas con sala, comedor, cocina y baño, con dos y tres y cuatro habitaciones; otra con sala, cuarto, cocina y baño. F-6252 y U-1710.
A2 19440 13-12 Junio

SE ALQUILA una casa en la calle 25 número 265 entre Paseo y 2, Vedado, amplia y cómoda y una habitación en el 367 a señora o señorita de moralidad.
A2 20817 22-31 Mayo

CALLE 17 núm. 319 entre B. y C. bajos, sala, recibidor, cuatro cuartos, baño, calentador, cocina., servicio. Llave al lado. Informes Habana 186 Telfs. M-1541 F-1795.
A2 21378 26-31 Mayo

VEDADO. calle 20 entre 15 y 17 número 32 alquilo casa nueva sala, recibidor, comedor, cuatro cuartos, baño, cocina gas y carbón. Informes: al lado, 35 pesos.
A2 21424 26-31 Mayo

CASITAS a 25 y 28 pesos, en el Vedado, calle 17 núm. 536 con sala, portal, dos habitaciones, baño intercalado etc. Telf. F-5557. Llaves en la casa, departamento C.
A2 20586 21-3 Junio

VEDADO, Calle 27 número 271 entre A y B, se alquila bonito piso moderno, con tres habitaciones grandes, cuarto de criado, etc. Llaves en el mismo.
A2 21474 26-31 Mayo

SE ALQUILA una casa en la calle 6, 24½ entre 13 y 15, con jardín, portal, sala, recibidor, 3 cuartos, comedor al fondo, baño y servicio de criados. Informan I-3363.
A2 20895 23-31 Mayo

FRENTE Parque. Vedado. Calle 13 casi esquina L. Alquilo hermosa, muy fresca casa moderna, cuatro grandes cuartos, baño intercalado, cuarto criados con servicios, etc. F-2124
A2 20593 21-31 Mayo

BAÑOS esquina a 21. Dos casas, una de sala, recibidor, comedor, terraza, cuatro cuartos, dos baños, pantry, cocina, cuarto y servicio de criados. Otra de iguales locales con un solo baño de familia. Con o sin garages. Informan, F-4040.
A2 20720 21 my 31

ALQUILO casa toda decorada, sala, recibidor, tres grandes cuartos, terraza cubierta, gabinete, baño intercalado, cocina gas, pasillo y demás servicios, 21 núm. 288, entre D y C, Vedado.
A2 21147 25-4 Junio

VEDADO, se alquila fresco cómodo y moderno chalet, fabricado al estilo americano y situado en la calle 4 entre 11 y 13, espacioso recibidor sala comedor, con amplia terraza, pantry y cocina en los bajos. En los altos, seis habitaciones con sus closets y dos baños intercalados. Garage con habitaciones para la servidumbre. Informes, Obispo 16. La llave al lado.
A2 21251 25-2 Junio

SE ALQUILA modernos bajos en Once número 269, entre E y D, Vedado. Jardín, portal, recibidor, sala, hall cuatro dormitorios, comedor, baño intercalado, pantry dos cuartos de criados y garage. Informes: Obispo 16.
A2 21470 26—1 Junio

ALQUILO bonitos y frescos altos de la calle 25 entre 6 y 8. Sala, cuatro cuartos, baño intercalado; cuarto criado con servicio, cocina y demás; tres terrazas y garage Informan F-2051.
A2 21461 26—30 My.

VEDADO calle B, esquina 19, altos, brisa, gran terraza, sala, seis cuartos, comedor, baño intercalado, calentador, cocina, srevicio. Llaves bajos Informes: Habana 186, altos, teléfono M-1541 y F-1795.
A2 21377 26-31 Mayo

QUINCE, esquina a Baños, casa rosada, informan altos modernos, frescos, independientes, acera brisa, reajustados $80.00. Sala, comedor, cocina grande. Diez cuartos, dos baños famiila, dos cuartos y dos baños criados. Capacidad 2 familias. Portales, terraza, garage, agua siempre. Cerca La Salle. Otros altos, 7 cuartos, $65.
A2 21541 27-2 Junio

SE ALQUILA casa calle 10 número 206; entre 21 y 23 a la brisa: sala, saleta corrida, cuatro cuartos: patio, traspatio, doble servicio gas y carbón, 50 pesos. Informan en el número 208.
A2 21536 27-6 Mayo

LINEA 113 (ALTOS)
entre J. y K. sala, recibidor, cinco habitaciones, baño intercalado al fondo, pantry, cocina de gas y carbón, cuarto y servicios de criados, lavadero de ropa. Precio 110 pesos. Informan: F-2134.
A2 21579 27-2 Junio

ALQUILO los altos de K, 166 entre 17 y 19 compuestos de terraza, sala, comedor, cocina, baño, cinco habitaciones grandes, cuarto y servicio de criados. Informes K. 166 bajos.
A2 20886 23-30 Mayo

CALLE K, entre 21 y 23, Vedado, alquilo casitas frente calle, sala, comedor, cuarto, baño completo, cocina, precioso decorado, acera brisa, precio situación $18 y $20, casa nueva.
A2 21605 27-2 Junio

ALQUILERES

BUEN punto, alquilo altos, brisa, Calzada, entre seis y ocho, sala, comedor, cuatro cuartos, dos baños completos, servicio, entrada criados independiente, garage. Informes esquina 110.
A2 21608 27-1 Junio

ALTOS EN EL VEDADO
Se alquilan los modernos y frescos altos en la calle 10 núm. 199 entre 19 y 21 compuestos de sala, saleta corrida, tres habitaciones, baño completo intercalado, calentador y servicios de criados. Abundante agua. Las llaves en la misma. Informes Edificio Bacardí. Apartamento 401, Señor Francisco Torres. Telf. A-7830.
A2 21563 27-6 Junio

ESPLENDIDOS ALTOS
2 No. 3, Vedado, alquilo los espaciosos altos de esta espléndida casa con portal corrido frente y costados, con todas comodidades modernas. Llaves en el bajo. Informes Sr. Manteca, Cuba 76.
A2 21160 25-2 Junio

CALLE 14 número 4, casi esquina a 7, casa moderna, jardín, portal, sala, comedor, 3 habitaciones, baño intercalado y cuarto con servicios para criados. Precio de situación, A-0139.
A2 20525 20 my 30

VEDADO: Calle "F" entre Línea y nueve. Se alquila casa de dos plantas con portal, hall, sala, comedor, cocina, pantry, cuarto y servicios de criados en la planta baja, y en la alta, hall, cinco cuartos, baño intercalado, tiene garage. Informan: Rosales y Lavedan. Dpto. Administración de Bienes, teléfono M-6947.
A2 21729 28-7 Junio

SE ALQUILAN casitas independientes altos y bajos, con sala, comedor, dos amplias habitaciones, cocina y baño $12, $13 y $14 mensuales, Pasaje Vega, calle 15 entre 18 y 20, Vedado.
A2 21787 28-2 Junio

VEDADO. Casa moderna, tres habitaciones, baño intercalado y demás comodidades, rebajada a $45, calle 27 núm. 436 entre 6 y 8. Informes teléfono F-4008.
A2 21745 28-31 Mayo

60 PESOS Vedado casa grande para tren lavado, tintorería, cualquier industria, 6 habitaciones, dos patios entrada máquina, verse 11 y 35, de 4 a 6.
A2 20910 23-31 Mayo

VEDADO. Se alquila la espléndida casa de una planta calle M. 35 entre 19 y 21, solar completo con garages y demás comodidades, llaves al lado núm. 37.
A2 21807 28-12 Junio

VEDADO. Se alquilan hermosos y modernos altos, 4 núm. 15 esquina a 11, vestíbulo con amplia escalera, antesala, sala y comedor, 4 dormitorios muy hermosos y doble servicios, con calentador, 70 pesos.
A2 20954 23-30 Mayo

SE ALQUILA espléndida casa en la calle 21 entre Paseo y Dos, Vedado, compuesta de dos plantas con sala, comedor, hall, cuatro cuartos y servicios independientes para criados, y garage. Se alquila con y sin muebles y se puede hacer por contrato a largo plazo. Informes Dr. Miguel Morales, Paseo y 21 Vedado, teléfono F-4056.
A2 21193 25-4 Junio

VEDADO. Se alquila la planta baja de la casa calle 20 número 19, entre 15 y 17, compuesta de portal, sala, cuatro cuartos, baño intercalado, hall, comedor, pantry, cocina, cuarto yservicio de criados. Precio $50. Informan Bubete de Arellano, M-3936.
A2 20926 23-6 Junio

EDIFICIO calle H. número 184, entre 21 y 23. Vedado. Lindas casitas para familias distinguidas. Alquiler razonable. Informes: el portero.
A2 21244 25-1 Junio

SE ALQUILA moderno piso alto, calle 27 número 85 entre E y F. Vedado, recibidor, saleta, sala, hall, cuatro habitaciones, comedor, baño intercalado, cuarto y servicio de criados. Informes, Obispo 16.
A2 21241 25-1 Junio

SE ALQUILA calle B, número 193 entre 19 y 21, Vedado, una casita, sala, recibidor, dos cuartos, baño completo, cocina y calentador de gas y garage. La llave en la misma. Informes: Obispo 16.
A2 21247 25-1 Junio

VEDADO
SE ALQUILAN los espaciosos altos de la calle B entre 19 y 21, acera la brisa, compuestos de sala, comedor terraza, cuatro cuartos, baño intercalado, cocina, cuarto criado y servicio. Informan en la bodega.
A2 20001 16 Jn 5

SE ALQUILAN los ventilados altos de la casa Línea esquina a A, compuestos de portal, living-room, seis cuartos, dos baños intercalados, recibidor, hall, comedor, dos cuartos y servicios de criados, cocina, pantry y garage. Informan M-1310 y FO-2294.
A2 20949 23 my 30

SE ALQUILA once 135 entre K. y L., Vedado, modernos altos, recién construidos, con cuatro habitaciones, baño de color, garage, etc. Informan en los bajos.
A2 21594 27-3 Junio

ALQUILO calle 23 número 14, hermosa casa con sala, saleta, tres habitaciones, baño intercalado, hall, comedor al fondo, cocina, cuarto criados, moderna, muy fresca.
A2 21559 27-3 Junio

SE ALQUILA EN $50.00. Una casa de reciente construcción situada en la calle 14 núm. 169, altos, entre 17 y 19, en el Vedado. Se compone de terraza, sala, hall, tres cuartos, baño intercalado, comedor, cocina, cuarto y servicios para criado, lavadero y patio. Está a media cuadra del Colegio Las Teresianas. Informan: Teléfono A-6961.
A2 21588 27-1 Junio

ALQUILO los bajos calle 25 número 424 con portal, sala, cuatro cuartos, baño, comedor, cocina patio y jardín, Telf. M-1921.
A2 21614 27-11 Junio

SE ALQUILAN los altos de la casa J. número 2 entre Calzada y 9 con sala, saleta, cinco cuartos y dos baños, garage. Informan F-2115.
A2 21629 27-2 Junio

A-3. Cerro y Palatino.

DOMINGUEZ 3
Se alquilan casa con portal, zaguán, sala, comedor, cocina y baño, cinco cuartos bajos y dos altos, con baño, $.. Teléfono U-1710 y F-1215.
A3 79447 11-12 Junio

CRUZ DEL PADRE 8-D. se alquilan 2 casas planta baja, sala, saleta, 3 cuartos y servicios muy amplios. U-7303. Escobar 10 altos.
A3 20498 20-1 Junio

LA ROSA 4 C. entre Santa Catalina y Falgueras, casa nueva, decorada, para corta familia, muy barata. Llaves e informes, la bodega y teléfono A-1051.
A3 20669 21 my 31

ALQUILO casa portal, sala, dos cuartos, cocina, servicios, cielo raso $20, Zaragoza 10-B, llave bodega Pazó. Telf. I-5125.
A3 21216 25-2 Junio

ALQUILO los altos de Cerro número 807; sala, recibidor, cuatro cuartos, comedor, cocina, baño intercalado; cuarto y servicios de criados; patio y azotea. Telf. I-1080.
A3 21258 25-31Mayo

ZEQUEIRA 53-A, altos modernos, sala, comedor, tres cuartos, baño intercalado, cocina de gas. Informes: M-2863, F-2124. Llave en la bodega.
A3 20563 21-31 Mayo

ALQUILO casa Consejero Arango 78 cerca Buenos Aires, sala, comedor, dos cuartos, cocina, servicios, patio tierra, precio situación. Llave en 80. Informan General Lee 21, Teléfono: FO-7501.
A3 20994 23-31 Mayo

ALQUILO casa sala, dos cuartos, comedor, cocina, servicios, cielo raso, Santa Teresa 14½ B, Llave en el 14-B.
A3 21217 25-2 Junio

DOS CASAS
baratísimas y modernas, $20 con sala comedor 3 cuartos, San Cristóbal 16, bajos y altos, esquina a Prensa una cuadra paradero tranvías del Cerro. Llaves: bodega de esquina. Dueño: Daoiz 15. Telf. I-6898.
A3 21979 29-3 Junio

SE ALQUILA Primelles 20, a la brisa, portal, sala, comedor, 3 cuartos, baño, cocina y patio. Precio de situación. Informan I-5057.
A3 21735 28-31 Mayo

ALQUILERES

DOMINGUEZ 17-E, esquina a Falgueras, Cerro, chalet compuesto de jardín, portal, sala, recibidor, cuatro cuartos, comedor, baño intercalado, cocina, cuarto y servicio criados y garage. La llave al fondo número 17. Informan Telf. I-3368.
A3 21985 29-1 Junio

SANTA CATALINA 1¼ y 1½ Cerro, portal, sala, comedor, tres cuartos, baño y cocina. La llave en el 1¾ Informan Telf. I-3368.
A3 21984 29-1 Junio.

CERRO. Alquilo casa muy fresca, propia para numerosa familia, 6 habitaciones, doble servicio, $26. Auditor 33. Informan, U-6858. Llaves en la bodega.
A3 21708 27 jun 2

ALQUILO los modernos altos Calzada del Cerro 718 esquina a la Rosa, sala, recibidor, 3 cuartos, baño intercalado, 2 colegios al frente $28, casitas a $20. Informan Corrales 30, A-1971.
A3 21801 28-7 Junio

A-4. Marianao y sus Repartos

SE ALQUILA lindo chalet en el Reparto Almendares, calle C y 16, frente al Parque Japonés, jardín, portal, sala, hall, comedor tres habitaciones, buen baño, cuarto y servicios de criados y garage. La llave en la bodega de 14 y B. Informes F-5242.
A4 21000 23 jun 2

LA SIERRA. Se alquila cinco entre 6 y 8 casa portal, sala, corredor y tres cuartos. Informan en la misma. Telf. FO-2652.
A4 21368 26-30 Mayo

CASITA en $23 Marianao, en Buena Vista calle 1a. entre 6 y 7, Avenidas, portal, sala, tres habitaciones, baño intercalado, cocina etc. Llave al lado. Telf. F-5557.
A4 20587 21-3 Junio

SE ALQUILA la casa calle 10 y Avenida 11, a una cuadra del hotel Almendares. La llave en la bodega. Informan Telfs. X-2587 A-8465.
A4 21399 26-31 Mayo

SE ALQUILA casa con tres habitaciones sala, comedor, cocina y baño, todo con tela metálica, con su calentador, sitio muy fresco a dos cuadras de Barraqué, frente al paradero Rabell, Buenavista, Teléfono: FO-1323.
A4 21420 26-30 Mayo

MARIANAO. Alquilo casa moderna, $20, portal, sala 2 cuartos, comedor, baño, todo amplio de 4x4 Avenida 5a. y 7, Buenavista. San Miguel 4, «El Ariete» Díaz M-4141.
A4 21914 29-6 Junio

SE ALQUILA barata la casa Pasaje A, núm. 6 netre 4 y 5 en la Ceiba con portal, sala, cuatro cuartos y patio grande.
A4 21966 29-2 Junio

MIRAMAR. Alquilo por contrato pequeña, pero linda casa en este Reparto. Informan en Oficina Torre del Reloj. 5a. Avenida Telf. FO-1341.
A4 21983 29-3 Junio

EN 14 PESOS
con luz, moderna casita de dos habitaciones; cocina; servicios y patio, completamente independiente. Calle 3 número 65, entre 16 y 18 Reparto Almendares, FO-2429.
A4 21993 29-31 Mayo

ALQUILO con sin muebles casa calle 18 entre 7a. y 9a. Miramar, jardín, portal, sala, hall, biblioteca, cuarto toilet, comedor, pantry, cocina, cuarto criada, baño, closets. Altos: terrazas, 4 cuartos, closets, 3 baños, salita, pantry. Aparte: garage 2 máquinas, 2 cuartos criados. Se enseña 2 a 5 p. m. Informan F-5747 y U-1713.
A4 20916 23-2 Junio

REPARTO Almendares, frente Ursulinas alquilo casitas independientes completas, jardín, sala, cuarto, servicios y patio. Precio $7 a $17. Informes encargado, calle 13 esquina a 2. M-2863.
A4 21756 28-7 Junio

GENERAL LEE y Reina. Marianao. Chalet moderno, sala, comedor, tres cuartos, hall, etc. Gran solar cercado. Informes: M-2863. Llaves en General Lee No. 3.
A4 21755 28-7 Junio

REPARTO MIRAMAR, próximo a desalquilarse, alquilo chalet de dos plantas, calle 10 entre Quinta y Séptima Avenida, puede verse de 10 a.m. a 3 p.m. Informan: A-0163 F-6489.
A4 20653 21-31 Mayo

SE ALQUILA, calle 10 entre 1 y 3, reparto Almendares, los bajos del hermoso chalet, sala, comedor, tres habitaciones y servicios. Llave en los altos. Informes, A-2738, joyería El Gallo.
A4 21166 25 jun 2

ALQUILO: Núñez 19, entre Miramar y Lanuza, Reparto Columbia, cerca La Tropical, moderna y acabada de pintar, muy fresca, buenos colegios fáciles comunicaciones, con portal, sala, tres dormitorios, comedor, cocina, baño intercalado completo agua fría y caliente con abundancia, patio amplio con entrada independiente, alquiler módico. La llave, en Miramar 105. Informes: Prado 125 Teléfono A-1556.
A4 21462 26—2 Junio

SE ALQUILA en la calle 6 del Reparto La Sierra, un hermoso chalet de dos plantas, cinco habitaciones dos baños, dos terrazas en los altos muy decorado los bajos, garage, jardines, habitaciones criados, razón y llaves calle 28 del Reparto Miramar a 2 de La Sierra, Telf. FO-1542, precio arreglado.
A4 21553 27-6 Junio

A-5. J. del Monte y Víbora

SE ALQUILA. Hermosa residencia en la Loma del Mazo, chalet Vista Hermosa, situado en la calle de Luz Caballero entre Carmen y Patrocinio, dos plantas con hermosas habitaciones y baños modernos, terraza con la mejor vista panorámica de la Habana, jardines y terraza artística, agua en abundancia, calentador para todo el servicio de la casa, garage para dos maquinas, cerca de los Colegios Lourdes y Maristas, se da contrato. Precio de situación. Informes en la misma. Teléfono I-1048. Puede verse de 2 a 5 p. m.
A5 J. I. R. Indf.

PRECIOSO PISO ALTO
$30.00, alquilo primer piso de San Joaquín 126 casi esquina Cristina, lugar bueno, (cerca de todo) sala, recibidor, tres cuartos, comedor, baño completo, pasillos, cocina gas, servicios criados, todo moderno (es un sanatorio) magníficos pisos, informes al fondo Calzada Jesús del Monte 137 A, 2o. piso.
A5 21158 25-2 Junio

MODERNOS ALTOS o bajos, con gran vista a la Habana, muy frescos y a una cuadra paradero tranvías Víbora. Terraza, sala, hall, 4 cuartos, baño completo. Precio reajustado. Informan: Patrocinio 6.
A5 21204 25-1 Junio

CARMEN 6 hermosa casa esquina a San Lázaro, propia para dos familias. Informan M-2090.
A5 21825 28-31 Mayo

ALQUILO Lacret y Pasaje Este, una casita baja. Informes, Zanja y Galiano. Telf. M-4797.
A5 21856 28 jun 1

ALQUILO casita moderna propia para matrimonio muy ventilada con sala, cuarto, cocina, patio, servicios, luz y azotea 13 pesos. Informan Lacret letra I, entre Cortina y Figueroa.
A5 21373 26-3 Junio

ALQUILER reducido $30. Princesa 10. Modernos bajos, sala, saleta, 4 habitaciones, baño intercalado, mucha agua, servicios criados. Véala 2 a 4. Informes: M-2520.
A5 21355 26-31 Mayo

VIBORA. Calle Carmen esquina a Strampes, casa con jardín y portal, a las dos calles, sala, saleta, gabinete, tres habitaciones, baño completo, cocina, cuarto y servicio de criados y garage, se alquila en $50.00 Informan Telf. F-2314. La llave en la bodega.
A5 21646 27-1 Junio

M.E.C.D. 2016

ALQUILERES

ALQUILO altos de Concepción y Norma, compuesto de 3 cuartos, sala saleta, baño completo, agua abundante. Informan A-0590.
A5 21367 26-3 Junio

LAWTON 27 altos, entre Concepción y San Francisco, se alquila con sala, comedor, tres cuartos, cocina grande y su correspondiente servicio. Informan Departamento de Administración de Bienes, Rosales y Lavedan. Teléfono M-6947.
A5 21726 28-7 Junio

LAWTON 83, se alquila casa con sala, recibidor, tres cuartos grandes, baño, corredor, cocina y un gran patio. Informan Rosales y Lavedan, Administración de bienes. Teléfono: M-6947.
A5 21727 28-7 Junio

VIBORA. Alquilo hermoso, ventilado chalet en Agustina, entre Andrés y Lagueruela, ocho habitaciones servicios dobles criados, garage. Informan. A-4351. Concordia 47 altos.
A5 21760 28-2 Junio

MUY BARATA alquilo esquina moderna, portal, sala, comedor, dos cuartos, baño completo, cocina, patio, 400 metros de terreno, a una cuadra del carro, guaguas y parque. Ave. de Acosta y Novena, Reparto Lawton. Torreiro, A-4586, de 2 a 5 y M-9490. de 5 a 7.
A5 21765 28-2 Junio

SE ALQUILAN casitas en la calle Concejal Veiga entre Estrada Palma y Libertad, con sala, saleta, dos cuartos, cocina, cuarto de baño, con aparatos sanitarios. Se dan baratas. Informan en la misma. La encargada.
A5 21816 28-7 Junio

ALQUILO en 15 pesos Pocito 17 entre 15 y 16 Reparto Lawton, portal, sala, dos cuartos, cocina, baño separadamente, tres habitaciones al fondo, en 10 pesos.
A5 21904 29-1 Junio

SANTA IRENE 19 una cuadra Calzada, sala, columnas, tres habitaciones, comedor al fondo, baño moderno, servicio criados.
A5 21893 29-3 Junio

SE ALQUILA casa Jesús del Monte número 73 altos, dos cuadras esquina Tejas, terraza, sala, comedor, tres habitaciones, baño, agua caliente, doble servicio ycocina de gas. Precio: $40.00. Informan Monte y San Nicolás, café. Telf. A-4635.
A5 21928 29-3 Junio

JESUS DEL MONTE 156
Altos muy espaciosos: sala, saleta, terraza, gabinete, cuatro cuartos, uno en la azotea; cocina, baño con doble servicio $35.00. Llave al lado. Informes teléfono M-4803.
A5 21912 29-1 Junio

SE ALQUILA la casa Flores 6 entre Agua Dulce y Serafines, portal, sala, 2 cuartos, servicio intercalado, cocina, agua fría y caliente, el inquilino actual informará hasta el lunes.
A5 21994 29-2 Junio

ALQUILO casa moderna toda decorada, cerca del tranvía y ómnibus con portal, sala, comedor dos cuartos, baño completo, cocina y patio. Llave e informes San Mariano y Revolución. I-6015.
A5 21989 29-1 Junio

ALQUILO dos casas San Indalecio entre Serafines y Agua Dulce, portal, sala, comedor, tres cuartos y demás servicios, Telf. U-3290.
A5 21813 28-5 Junio

SE ALQUILA en Calzada de la Víbora esquina a Genaro Sánchez, frente al paradero de la Havana Central, un piso alto moderno, sala, hall, dos cuartos, terraza y servicios. La llave en la esquina. Informes Obispo 16.
A5 21246 25-1 Junio

SE ALQUILA hermoso chalet Castillo, de dos plantas y sótano, garage etc. capaz para dos familias. San Lázaro y Vista Alegre, Víbora. Informes: Telf. M-1129 y M-4740. Precio $80.00 Cy.
A5 21601 27-3 Junio

SE ALQUILA hermosa casa Avenida de Porvenir 48, sala, comedor, cinco habitaciones, baño intercalado y servicio completo de criados. Informan Dr. Soler, Telf. A-4887.
A5 21619 27-3 Junio

VIBORA. Se alquilan los altos y bajos, Calzada 574, esquina Vista Alegre, todo confort, sala, 2, 3 y 5 habitaciones, frescos y cómodos, precios de situación, hay siempre agua, véalos si quiere vivir en lo mejor de la Víbora. Informes allí.
A5 21316 25 jun 3

MILAGROS 8, entre Calzada de Jesús del Monte y Príncipe Asturias, portal, sala, comedor, tres cuartos, patio y servicios. Llave al lado. Informes: Obispo 16, altos.
A5 21242 25-1 Junio

SE ALQUILA moderno chalet con jardín, portal, terraza, sala, comedor, cinco habitaciones, hall y cuarto de criados, en Concejal Veiga 5, esquina Estrada Palma, Víbora. Las llaves en la bodega. Informes: Obispo 16.
A5 21249 25-1 Junio

JESUS del Monte, Colina 45, se alquila 2 casitas, tres cuartos, comedor, servicios $12. Informan en la misma.
A5 21053 24-30 Mayo

CASITAS nuevas, con luz, $13, con patio y demás servicios, independientes, muy frescas y cómodas, véalas hoy mismo. Altarriba y San José, Jesús del Monte. U-9777.
A5 21659 27 my 31

VIBORA, MENDOZA
Juan Delgado y Estrada Palma, frente a la línea de los carros, se alquilan unos hermosos altos propios para corta familia. Su alquiler es de situación. Informan en al bodega. Teléfonos I-7589 y F-1482.
A5 21694 27 jun 3

VISTA Alegre entre Juan B. Zayas y Luz Caballero, alquilo casa moderna, bajos, jardín, portal, sala, comedor, cuatro habitaciones, baño intercalado, cocina, servicios y cuarto de criados, garage y traspatio. Se da barata. Informan, I-6790.
A5 21687 27 jun 1

MIGUEL número 3 entre Calzada y Gonzalo, reparto Santa Amalia. Alquilo casa con portal, sala, comedor, tres habitaciones, baño intercalado, cocina, agua abundante, jardín y patio. Informes, I-6790.
A5 21333 25 jun 3

SE ALQUILA, Pocito 54, jardín, portal sala, 2 cuartos baño intercalado completo, comedor, cocina, muchas comodidades más. Informan al lado, muy barata, véala.
A5 21688 27 jun 1

JESUS del Monte, una cuadra de la Calzada y la Iglesia alquilo fresca casa esquina con sala, comedor, tres cuartos, servicios. Informes Quiroga 14.
A5 20934 23-31 Mayo

ALQUILO baratísima Chaple 13 una cuadra del tranvía, jardín, portal, recibidor, tres cuartos bajos, dos arriba, baño intercalado, patio cementado, terraza. Informan I-1354.
A5 21271 25-30 Mayo

SE ALQUILA una fresca casita con dos habitaciones, cocina y servicios en quince pesos a personas de moralidad. Carmne esquina a Destrampes, altos de la bodega, Alturas de la Víbora. Teléfono I-7190.
A5 21491 26—2 Jun.

VIBORA a media cuadra del Paradero de los tranvías, Patrocinio 5, alquilo casa moderna. Portal, sala saleta corrida, tres cuartos, baño intercalado, comedor al fondo, cuarto y servicio de criados, cocina de gas, agua abundante. Precio 50 pesos. I-7788.
A5 21488 26—3 Junio

ALQUILO bajos San Mariano 17 entre Párraga y Poey, cuadra y media del tranvía, jardín, portal, sala, hall, comedor, siete cuartos, baños, cocina, patio, garage. Informan teléfono I-1236.
A5 21562 27-30 Mayo

ALQUILO altos Serafines y San Indalecio, Víbora. Sala, comedor, tres cuartos. Lavadero azotea. Llave en la bodega. Informes: M-3198.
A5 21226 25-31 Mayo

A-6. Concha y Luyanó

ALQUILO Pedro Pernas 75, casa con portal, sala, tres habitaciones, baño intercalado, comedor cocina y patio, muy fresca.
A6 21557 27-2 Junio

ALQUILO Juan Abreu 44 por M. Pruna, hermosas casas con portal, sala, dos habitaciones, patio, baño, cocina, y traspatio. Precio de situación.
A6 21558 27-2 Junio

ALQUILERES

SE ALQUILA en $26 el precioso piso alto, Compromiso 5, entre Rosa Enríquez y Blanquizar, a una cuadra de la Calzada de Luyanó, con gran sala tres grandes cuartos, baño intercalado, comedor al fondo, bonita terraza, buena cocina y agua abundante. La llave en los bajos. Informan: Aramburu 8-10, Telf. U-4822.
A6 21503 26-30 Mayo

SE ALQUILAN espléndidos altos y bajos de la casa Rosa Enríquez esquina a Santa Felicia, compuestos de sala, comedor, cuatro habitaciones, baño intercalado moderno, doble servicio sanitario cocina y terraza. Informan en la misma y por teléfono X-2994.
A6 21650 27-2 Junio

LUYANO. Alquilo a una cuadra de Toyo, Santa Ana y Ensenada, accesorias con portal, sala, dos cuartos y servicios a $16, con luz, llaves encargada en la misma. Informan teléfono U-4592.
A6 21712 28-5 Junio

SE ALQUILAN altos frescos, modernos, en Concha 14 compuestos de sala, saleta, tres habitaciones, comedor al fondo, baño intercalado, cocina de gas, calentador, escaleras independientes, $30. Informan, M-2807 Las llaves en la fonda.
A6 21097 24 my 30

CASITAS BARATAS
y modernas $15 alquilo con sala, cuarto, luz patio y servicios independientes, puerta y ventana a la calle de Herrera, esquina Reforma, Luyanó. Otra en los altos de la mismas condiciones. Informan en bodega de esquina. Dueño Daoiz 15, Teléfono: I-6898.
A6 21930 29-3 Junio

SE ALQUILAN los bajos de la casa M. Pruna y Municipio (Luyanó) a dos cuadras del tranvía, compuesta de portal, sala, cuarto, cocina y servicios, precio $12. Informan en 10 de Octubre 569. Telf. X-1798. La llave en la bodega.
A6 21598 27-1 Junio

SE ALQUILAN los altos de M. Pruna y Municipio, Luyanó, compuesto de sala, 2 cuartos, cocina, comedor, y servicios, a dos cuadras del tranvía precio $18. Informan 10 de Octubre 569. Telf. X-1798. La llave en la bodega.
A6 21597 27-1 Junio

SE ALQUILA la casa M. Pruna 50, esquina a Municipio, Luyanó, compuesto de portal, sala, 3 cuartos, comedor, cocina, servicios y patio, a dos cuadras del tranvía, precio $18; Informan en 10 de Octubre 569, teléfono X-1798. La llave en la bodega.
A6 21596 27-1 Junio

ROSA ENRIQUEZ y P. Pernas, media cuadra tranvías Luyanó alquilo casa nueva, portal, sala, comedor, 2 habitaciones, baño completo, pantry, cocina, patio, pasillos, precio situación.
A6 21604 27-2 Junio

LUYANO. Se alquilan los modernos altos de Reforma esquina Herrera, compuestos de sala, saleta, 3 cuartos y buen baño, no falta el agua, tiene bomba eléctrica, precio 30 pesos. La llave en la botica de los bajos. Informan A-3303.
A6 21201 25-30 Mayo

ALQUILO casitas en Cueto 19, entre Arango y Manuel de la Cruz, sala, cuarto baño, cocina, patio, a 14 pesos con luz. Informan Pasaje Nieves, letra G.
A6 21273 25-30 Mayo

CASA se alquila en Reforma 15 entre Municipio y Rodríguez, con tres cuartos y sala, en 20 pesos. Informan Telf. U-6917, la llave bodega. Esteban.
A6 20894 23-2 Junio

SE ALQUILA en la calle Velázquez casi esquina a Concha, una casa compuesta de sala, comedor, tres cuartos, cocina y baño. Informa, Luis González. U-1157.
A6 21182 25 my 3

SE ALQUILA casa moderna Juan Alonso núm. 14, Luyanó. Precio módico, la llave en el 22. Informan: teléfono X-2587.
A6 21398 26-31 Mayo

A-7. Sto. Suárez y Mendoza.

SE ALQUILA casa moderna, Mendoza núm. 10. Santos Suárez. La llave en el Pasaje. Informan teléfono X-2587.
A7 21397 26-31 Mayo

SE ALQUILAN alturas de Santos Suárez, preciosos altos compuestos de sala, comedor, tres espléndidas habitaciones, baño intercalado completo, cocina con calentador de agua, despensa y servicio de criados, no hay nada más fresco, abundancia de agua sin motor, escalera de mármol, Luis Estévez No. 133 entre Mayía Rodríguez y Estévez, gana $25, fiador o dos meses fondo, Informan: José Río A-4548, llaves en los bajos.
A7 21751 28-31 Mayo

SE ALQUILA Milagros y Goss, Santos Suárez, jardín, portal, sala, saleta, dos cuartos baño y cocina, precio $18, informan en la bodega.
A7 21606 27-30 Mayo

SE ALQUILAN los dos primeros pisos de San Benigno y Zapotes, frente al parque Santos Suárez, a una cuadra del tranvía, tienen sala, saleta, comedor, tres cuartos, baño completo, cocina, cuarto de criados y servicio, precio, $35 y $30, la llave en la botica. Informan, M-4665.
A7 20510 20 jun 4

EN PRECIO muy reajustado, se alquila la casa San Benigno 55 esquina a San Bernardino, se compone de terraza al frente y al fondo, recibidor, sala, cuatro cuartos, comedor, cocina de gas, dos baños completos muy lujosos, garage, cuartos y servicios independientes para criados. Esta casa es muy elegante, fresca y ventilada, tiene capacidad para dos matrimonios, está rodeada de jardín, el criado tiene la llave y se puede ver desde las ocho a. m. hasta las cuatro p. m. Informes Bernaza 6. teléfono A-6363.
A7 21818 28-1 Junio

ALQUILO casa San Benigno 77, sala, saleta, recibidor, cuatro habitaciones, baño, comedor, cocina, terraza, garage, lavandería, srevicio criados, jardín, patio, traspatio, Telf. M-1921.
A7 21615 27-11 Junio

SANTOS SUAREZ
FLORES No. 115
Entre Encarnación y Cocos. Se alquila esta moderna casa, compuesta de sala, saleta, 4 cuartos amplios, baño intercalado, cuarto de criados, garage etc. Informan: Fernández y Cía. Ricla 14-A. Teléfono A-8192.
A7 20787 22-30 Mayo

SANTOS SUAREZ 3½, altos entre Calzada y Dolores, terraza, sala, comedor, 4 cuartos, baño, cuarto criados, servicio, cocina. Llave 3, altos. Informan I-2191, muy barata.
A7 21400 26-31 Mayo

ONCE pesos, con luz, alquilo casita interior, independiente, a media cuadra de la línea de Santos Suárez. Figueroa 21 entre Santa Catalina y Milagros.
A7 21192 25 jun 4

SE ALQUILAN los hermosos bajos de la casa de San Leonardo 74, esquina a Serrano, a tres cuadras del tranvía, compuesta de sala, saleta, dos cuartos, comedor, baño intercalado moderno, cocina y un hermoso portal a la brisa. Precio $38 00. La llave en la misma. Informan: Teléfono I-5285 y A-9895.
A7 20480 20-30 Mayo

SAN INDALECIO 42 B. entre San Bernardino y Santa Irene, casa nueva, brisa y sombra, tres habitaciones y demás comodidades modernas. La llave al lado. Telf. A-1051
A7 20668 21 my 3.

SE ALQUILA
San Benigno 56, para familia de gusto, muchas comodidades, tiene garage. Informan, A-3480.
A7 21848 28 jun 1

CASA BUENA grande y barata en $40 la casa Zapotes núm. 9 a media cuadra del Parque Santos Suárez, llave esquina, dueño Salud 23 Habana.
A7 21956 29-2 Junio

A-9 COJIMAR

FRENTE A LOS BAÑOS, alquilamos modernas casitas independientes, chicas y grandes, con o sin muebles. Luz, baños, cocinas, terrazas al mar. Precio de situación, por meses. M-2131. Villa Ruíz.
A9 21922 29-8 Junio

Alquileres Varios

EN ARROYO Naranjo, se alquila casa cuatro habitaciones, dos baños, etc., muy fresca. Informan, FO-3121 A-4446.
A13 21876 28 jun 4

ALQUILERES

CASA DE CAMPO. Se alquila la casa y batey rodeada de arboleda de una finca a 10 kilómetros de la Habana, propia para pasar el verano, por su situación, tiene luz eléctrica, abundante agua, sobre carretera, con buenos servicios sanitarios, seis dormitorios, garage para dos máquinas y muy fresca. Informes National Trut Cuba 76 y 78, de 10 a 12 m. Sr. Miranda.
A varios 21402 26-1 Junio

PLAYA de Baracoa, espléndida casa amueblada, cuatro cuartos, sala, comedor al fondo, baño moderno, puente, glorieta, y embarcadero, $300 temporada. Informan: I-4779.
Varios 21962 29-1 Junio

B-1. Casas-Apartamentos.

CASA moderna. Se alquila apartamento vista la calle, sala, dos cuartos, baño completo, cocina Maloja 87 entre San Nicolás y Manrique. 28 pesos.
B1 21254 25-30 Mayo

CASITA $13, moderna, dos apartamentos, patio, baño privado, cocina, luz Durege 82 entre Santa Emilia y Zapotes. Llave letra B.
B1 21543 27-1 Junio

SE ALQUILAN, Jovellar 30 y 51, entre Espada y Hospital, apartamentos de sala, comedor, dos habitaciones, baño y cocina, $20, $23 y $32. Llaves en la misma. Teléfono M-9837.
B1 21674 27-31 Mayo

SE ALQUILA un cómodo apartamento de dos habitaciones y servicio completo, en casa de familia honorable. Calzada 131 esquina 12, Vedado, frente al Tennis Club.
B1 21870 28 my 30

SE ALQUILAN dos lujosos apartamentos en Aramburu 12 y Concordia 179, todos decorados, compuestos de sala, recibidor, tres habitaciones gran baño intercalado, comedor, cocina de gas y calentador, cuarto y servicio de criados y agua abundante. Informes y la llave: Aramburu 8, esquina a Concordia.
B1 21504 26-30 Mayo

CASA Luz 33 entre Habana y Damas, se alquilan apartamentos y habitaciones altas y bajas, con buenos pisos de mosaico y buen patio central.
B1 20577 21-6 Junio

SE ALQUILAN, calle 16 número 3 entre 11 y 9, Vedado, apartamentos interiores de sala, comedor, dos habitaciones, baño y cocina, a $27. Llaves en la misma. Telf. M-9837.
B1 21669 27 my 30

SE ALQUILAN, calle 16 No. 3 entre 9 y 11, Vedado, apartamentos de sala, comedor, 2 habitaciones, baño y cocina, cuarto y servicio criados. $40. Llaves en la misma. Telf. M-9837.
B1 21670 27 my 30

SE ALQUILAN San José 111, entre Oquendo y Soledad, apartamentos de sala, comedor, dos habitaciones, baño y cocina, de $20 a $30. Llaves en la misma. Telf. M-9837.
B1 21668 27 my 30

EDIFICIO «AGUIAR». Industria 72 y medio, amplios apartamentos de dos habitaciones y baño completo, luz, limpieza, teléfono, agua caliente y ascensor, día y noche, moralidad y módicos precios.
B1 18589 2-. Junio

$20 A $28 Apartamentos modernos, sala, cuarto, comedor, baño intercalado, calentador, cocina de gas; edificio estilo español, San Lázaro y Hospital, la botica informa.
B1 21173 25-4 Junio

APARTAMENTO moderno, decorado, elegante, sala, dos habitaciones, baño completo, cocina gas, confortable en módico alquiler, Edificio López calle 9a. núm. 16 entre H. e I. Vedado.
B1 21418 26-30 Mayo

LUJOSOS apartamentos, cuatro cuartos, precioso baño intercalado, sala decorada, balcones a la calle comedor fresco, bonita terraza, cocina, calentador, baño criados. Apartamentos más chicos con todas comodidades completamente decorados. Edificio Padrón, Neptuno 251, entre Hospital y Aramburo. U-5158, U-1595.
B1 21492 26—5 Jun.

SE ALQUILAN, Jovellar 53 entre Hospital y Espada, apartamentos de sala, comedor, una habitación, baño y cocina, a $14, $16 $18 y 20. Llaves en la misma, teléfono M-9837.
B1 21671 27 my 30

K ESQUINA 21, Vedado. Edificio de apartamentos muy fresco, alquilánse sala, comedor, dos dormitrolos, baño lujoso intercalado etc, informa Avelino.
B1 20967 23-7 Junio

EN VILLEGAS 113 1er. piso, se alquila un apartamento y una habitación, luz y teléfono.
B3 21814 28-31 Mayo

APARTAMENTOS
Desde $27
Edificio Balaguer
Animas número 1 entre Zulueta y Monserrate.
Palacio Díaz Blanco
Belascoain 120 entre Clavel y Antonio Díaz.
CONSERJE Y SERVICIO ESMERADO EN AMBOS EDIFICIOS
THE TRUST COMPANY OF CUBA
Informes en el
Departamento de Bienes
Obispo 53. M-6971
B1 21139 25-30 Mayo

CASAS APARTAMENTOS
De una y dos habitaciones, sala comedor, cocina, magnífico baño, elevador, desde $30. Independientes Neptuno 172.
B1 21330 25 my 31

EMPEDRADO 16, primer piso. Se alquilan amplios y ventilados apartamentos para oficinas. Precio $12; $15; $30; y $40. Informan Bufete de Arellano, M-3936.
B1 20921 23-6 Junio

EN CASA moralidad alquilo un apartamento 4 balcones y un comedor, cocina y un cuarto propio para dar comidas, hay dos cantinas. Informan Monte 325, altos de los Parados.
B1 21715 28-31 Mayo

EXTRAORDINARIA
REBAJA DE PRECIOS
en el
EDIFICIO GOVEA
13 entre 18 y 20, VEDADO.
APARTAMENTOS de 2 habitaciones, cocina, baño privado y luz, a 14 PESOS.
APARTAMENTOS con vista a la calle de 3 habitaciones. cocina y baño privado a 25 PESOS.
APARTAMENTOS interiores, con cocina y baño privado a 12 PESOS
B1 19551 14-30 Mayo

CARDENAS 31, tercer piso, moderno apartamento compuesto de habitación de 5x5, baño completo, hermosa cocina y terraza. (Sin niños).
B1 21496 26-30 Mayo

APARTAMENTO lo más moderno, compuesto sala y habitación, baño intercalado, cocina completamente independiente, barato, no dejen verlo que les gustará. Picota 12 y 14.
B1 21150 25-11 Junio

APARTAMENTOS: Hotel Palace, edificio Pérez Benitoa, ofrecemos apartamentos desde 40 pesos mensuales con todo servicio, viva con todo el confort que usted merece, aquí disfruta usted de espléndido restaurant, portales, terrazas, jardines, garage y beauty parlor, Avenida de los Presidentes y calle 25.
B1 21321 28-4 Junio

ALQUILERES

18 PESOS Vedado alquilo apartamento moderno alto de esquina muy fresco, dos grandes habitaciones, sala, servicios, azotea, calle 15 y 20. Informan en los bajos, bodega.
B1 21610 27-1 Junio

SE ALQUILAN en O-Reilly 5, altos, buenos apartamentos bien ventilados, agua fría y caliente y demás servicios si lo desean, precios de situación.
B1 21348 25-31 Mayo

SE ALQUILA apartamento alto nuevo, sala, cuarto, cocina, baño moderno, entrada independiente. Informan la misma 23 y 26.
B1 21934 29-1 Junio

B-2. Locales y Naves.

ESPLENDIDO LUGAR
Apropiado para almacén, comercio, industrias. Se alquila la planta baja de la moderna casa de dos pisos, Jesús del Monte 137 A, casi frente Quinta Dependientes, con todos servicios modernos, gran cocina. Informes segundo piso.
B2 21155 25-2 Junio

PARA Julio primero se alquila local para establecimiento en San Lázaro 155, esquina a Campanario. Informan, Cuba 76-78. A-2858.
B2 21864 28 jun 3

GALIANO 23 se alquila un local chico, para comercio. Precio situación. Informan A-2446.
B2 21648 27-11 Junio

SE ALQUILA esquina para bodega o barra, Palatino y Mireles, alquiler módico, contrato, llaves al lado, Carnicería. Informan Telf. U-4592.
B2 21714 28-5 Junio

SE ALQUILA esquina para comercio o industria, Sitios y Subirana, alquiler $30, contrato llaves en la bodega. Informan su dueño teléfono: U-4592.
B2 21713 28-5 Junio

SE ALQUILA en la calle Reyes entre Mangos y Remedios, un local propio para industria, tiene un patio de 400 metros, precio de situación. Informa, Luis González. U-1157.
B2 21183 25 my 31

SE ALQUILA en Desagüe casi esquina a Infanta, un local propio para industria, precio de situación. Informa, Luis González, U-1157.
B2 21181 25 my 31

EN INFANTA 55 esquina a Estrella, alquilo espléndida sala propia para exposición, oficinas o comercio, con magníficas puertas de cristal y situada en el punto de más tránsito de la Habana. Informes, Rivas. U-2103. Precios económicos
B2 21311 25 my 30

SE ALQUILA en Concepción de la Valla 2, esquina a Campanario, local propio para comercio o industria. Informa Luis González, teléfono U-1157.
B2 21180 25 my 31

JUSTIZ NUM. UNO
casa de tres plantas con 600 metros cada planta, elevador, monta carga, propia para almacén o industria. Se admiten proposiciones. Informan: teléfono F-2134.
B2 21582 27-2 Junio

EN 35 PESOS, alquilo local amplio, dos puertas, con trastienda, a dos cuadras del Capitolio. Informes café Quinta Avenida, Zulueta 71 esquina Dragones.
B2 21550 27-31 Mayo

PROPIA para almacén de tabaco o industria, se alquila la espléndida casa Consulado 91-93 gran patio cubierto con lucernario. Los altos con departamentos corridos a los cuatro vientos. Precio muy rebajado. La llave en Prado por Animas. Informes: Sr. Manteca, Cuba 76.
B2 21156 25-2 Junio

PARA NEGOCIOS. Alquilo baratos locales propios para Comercios preparados para barbería, tintorería, billares y cuatro accesorias, todos con frente a la Terminal por Misión, admito proposiciones para vidriera Tabacos. Informes Hotel París, Zulueta 85 teléfono A-5752.
B2 21233 25-30 Mayo

PARA CUALQUIER COMERCIO.
Magnífico local moderno, superficie 300 metros, claro y fresco, se alquila Amargura 51 entre Compostela y Aguacate, precio $80.00. Más informes, Compostela 50. A-7769.
B2 20752 23-6 Junio

SE ALQUILA un local, propio para barbaría, con instalación de luz y agua, gana 15 pesos. Informan en «La Luna» Paseo y Calzada, Vedado.
B2 20818 22-1 Junio

LUZ 36, planta baja, se alquila una nave propia para establecimiento, almacén o taller. Precio $40. Informan Bufete de Arellano, M-3936. La llave en el bar Nuestra Señora de Belén.
B2 20925 23-6 Junio

PROPIAS para Almacén o Industria, alquilo dos hermosas naves claras y frescas 500 metros en Subirana 73 y 350 en Peñalver 111. Informan Subirana 77 y 79.
B2 20908 23-31 Mayo

NAVE alquilo propia para industria o taller sin columnas precio $40. Omoa 102, entre la calzada y Alejandro Ramírez. Telf. A-4166.
B2 20950 23-2 Junio

25 PESOS local puerta ondulada, armatostes, vidrieras, para baratillo con vivienda cómoda para familia, lado moderna casita, para matrimonio 18 y 1a. Reparto Almendares.
B2 20909 23-31 Mayo

20 PESOS local 250 metros, puertas metálicas, patio central, industria, almacén, depósito X-3774.
B2 20969 23-1 Junio

ALQUILO gran esquina que siempre hubo bodega, buen barrio, 19 y O, Vedado, dos cuadras de 23, tiene gran nevera $25.00 allí la llave. M-7611.
B2 20621 21-31 Mayo

EN GUANABACOA se alquila un hermoso local propio para establecimiento. R. de Cárdenas 26, esquina a Pepe Antonio. Telf. XO-1957.
B2 19950 16-1 Junio

PRADO 55, se alquila este local, propio para cualquier clase de negocio Llaves e informes Sr. Manteca, Cuba 76.
B2 21153 25-2 Junio

SE ALQUILA un hermoso local en San Nicolás y Corrales propio para pollería o carbonería o puesto de frutas o barbería. Está en esquina una cuadra de Monte, se da muy barata, precio de situación, Telf. M-4211, bodega.
B2 21255 25-31 Mayo

SE ALQUILA para depósito o almacén la casa Concordia 22, tiene catorce metros de frente por cuarenta de fondo Teléfono A-4192.
B2 21006 23 my 30

PARA ESTABLECIMIENTO
Se alquilan los bajos de Monte esquina a Aguila. Informes Edificio Bacardí, Apartamento 401, Sr. Francisco Torres. Telf. A-7830.
B2 21564 27-6 Junio

NEPTUNO 219
entre Oquendo y Soledad. En precio muy económico se alquila amplio y nuevo local, 6½ m. de frente, 28 de fondo, sin ninguna columna, apropiado para muebles o préstamos, habiendo estado seis años dedicado a este giro. Informes Línea 122, altos, entre 8 y 10, Vedado. Telf. F-5656.
B2 21590 27-6 Junio

MURALLA 26, se alquila para almacén o comercio. Informan y llaves en Lamparilla núm. 9. Telf. A-2950.
B2 18707-9 8 Junio

MANRIQUE 94 bajos, buen local para industria o comercio, muy barato. Llaves en los altos. Informes Habana 186, teléfono M-1541.
B2 21381 26-8 Junio

LOCAL PARA COMERCIO
En Jesús del Monte 156. Puente Agua Dulce, con 300 metros, una preferencia de cine; portal, dos gabinetes y servicios $70. Llave al fondo Informes M-9803
B2 21913 29-1 Junio

SAN LAZARO 161 bajos entre Campanario y Perseverancia, salón corrido, propio para comercio. Precio de situación. Llave botica. Informes teléfono F-1036.
B2 21975 29-1 Junio

ZANJA 37 al lado teatro chino, local amplio y ventilado, propio para establecimiento o depósito $40. Informan Empedrado [illegible] Telf. A-8502.
B2 21960 29-1 Junio

LOCAL para bodega. Se alquila con armatostes, mostrador, y nevera, todo moderno, barrio sin competencia, con vida propia. Paradero del Cerro. Havana Park No. 1.
B2 20957 23-31 Mayo

HERMOSO local para comercio, se alquila en San Ignacio núm. 84 con hermosos entresuelos para Oficina Dr. Arturo Fernández Telf. M-2602
B2 21228 25-31 Mayo

ALQUILERES

BUENA OCASION. Cedo con enseres y alquiler muy bajo, un bonito local propio para cualquier giro, en Neptuno 18. Librería. Informan en el mismo.
B2 21439 26-1 Junio

CALLE MARINA número 36 al 40, Avenida de Washington, se alquila espléndido local con salida a la calle Hornos con más de 1,200 metros cuadrados de superficie. Informan: Rosales y Lavedan, Depto. Administración de Bienes. Telf. M-6947.
B2 21730 28-7 Junio

PARA Establecimiento se alquila un hermoso local Neptuno No. 137, entre Escobar y Lealtad. Informes: U-5620.
B2 21810 28-3 Junio

A Precios Módicos
Ofrecemos los siguientes locales
Aguiar 71
Bajos, entre Obispo y Obrapía propio para oficina de banco, compañía de vapores o agencia de seguros, con servicio de limpieza. Renta mensual 250 pesos.
Animas 1
Bajos, frente a la plaza del Polvorín, en 50 pesos.
THE TRUST COMPANY OF CUBA
Informes en el
Departamento de Bienes
Obispo 53. M-6071.
B2 21191 25 my 30

SE ALQUILA
Un local propio para establecimiento situado en la calle de Reina número 52 entre las calles de Manrique y Campanario. Precio de situación. Informan Bubete Morales y Solís, Manzana de Gómez 524 y 525. Telf. A-9250.
B2 21386 26-5 Junio

GRAN almacén, se alquila muy barato, situado en Cuba, Desamparados y San Isidro, muy apropiado para almacén de víveres, depósito de productos del país, con capacidad de 1,500 metros cuadrados, con salidas por las tres calles, inmediato al ferrocarril cuyos carros pueden descargar en el mismo almacén, próximo a los muelles y con entrada privada de camiones por Cuba. Tiene dos romanas en los altos. Informan en Obispo 16. La llave en el café de la esquina.
B2 21252 25 jun 1

B-3. Departamentos.

SAN IGNACIO No. 25
Antes de mudarse vea estos grandes departamentos acabados de fabricar, amplios y ventilados. Desde $10, con luz eléctrica. Informa el encargado teléfonos A-9738 y F-3365.
B3 19873 15 my 30

ALQUILO, departamento independiente bajo, todo servicio, Espada 24, entre San Rafael y San Miguel. Informes allí encargado.
B3 21757 28-2 Junio

PALACIO "AYESTERAN"
Se alquilan Departamentos, sala, cuarto; baño completo, precios muy rebajados, luz toda la noche, Ayesterán 8, casi esquina a Carlos III. Telf. U-7200.
B3 20574 21-5 Junio

SE ALQUILA departamento moderno, compuesto dos habitaciones, cocina, baño y servicio, Jesús del Monte 303, frente a Santos Suárez. Informan en la peletería La Americana, Belascoaín 28, teléfono U-5117.
B3 21753 28 my 31

EN ANGELES 16, altos, alquilo un departamento con balcón a la calle, claro, amplio, fresco, agua abundante, casa tranquila.
B3 21852 28 jun 1

SAN LAZARO 222-224, entre San Nicolás Manrique, alquilo, $25 con luz, departamento moderno, sala, dos cuartos, baño, cocina, balcón la calle. Llaves, portero. Informes, M-1241.
B3 21872 28 jun 2

MONTE 83, se alquila un amplio y fresco apartamento interior, con sala, dos cuartos, comedor, cocina y servicios. Informan en los bajos. The Stadium.
B3 21862 28 my 31

CALZADA y Dos, (Vedado) Edificio Martí, se alquilan departamentos en el primer y segundo piso, por Calzada y por la calle Dos. Para verlos en la misma de 9 a 12. Informes señor Manteca. Cuba 76 y 78.
B2 21152 25-4 Junio

ROMAY 44
Se alquilan los más higiénicos departamentos, de sala, dormitorio, servicio, patio y luz, de 12 a 16.
San Ramón 28 bajos entre Romay y Príncipe espléndida y cómoda casa de sala, comedor, 3 cuartos, lavadero patio, servicios $32.
Príncipe 5 bajos casita de sala, comedor 2 cuartos, cocina, patio y baño $19.00
B3 21717 28-3 Junio

LA VIZCAINA
Gran casa para familias. Se alquilan departamentos y habitaciones todas con vista a la calle, agua corriente y caliente, a todas horas, comida a la española y criolla, también servimos comida a domicilio. Belascoain No. 64.
B3 21142 25-31 Mayo

HERMOSOS Departamentos independientes vista a la calle, lavabo de agua corriente y luz. Precios de situación. Lamparilla 63 esq. a Villegas.
B3 20215 18-2 Junio

VIBORA en el paradero, alquilo departamentos modernos, altos almacén víveres San Ramón. Sala y un cuarto grande, baño y cocina de gas, con luz, 13 pesos. Informes I-7788.
21489 26—3 Junio

SE ALQUILAN departamentos en Monte 133, entre Angeles e Indio. Informa: la encargada en la misma.
B3 21483 26—5 Junio

EN CASA de oficinas se alquila a personas de moralidad y matrimonios sin niños, departamentos con vista a la calle de dos y tres aposentos desde $20, habitaciones para hombres solos desde $8.00, Aguiar 101 entre Sol y Muralla.
B3 21431 26-30 Mayo

ALQUILO apartamento con ventanas a la calle, entrada independiente luz, teléfono etc., para oficina, profesional o familia seria. Aguacate 80 bajos, entre Tejadillo y Empedrado.
B3 21497 26—31 My.

SE ALQUILA en Armas entre San Francisco y Milagros, un departamento compuesto de sala y dos cuartos, cocina y baño, precio de situación. Informa, Luis González. U-1157.
B3 21178 25 my 31

LAMPARILLA 19 altos, se alquila departamento de dos habitaciones y con frente a la calle en casa seria de pocas familias. Informan la encargada.
B3 21905 29-3 Junio

EN CASA de un caballero solo, se alquila, también a caballeros exclusivamente, un departamento compuesto de sala y dormitorio, amueblados, con baño e inodoro privado, luz eléctrica, completamente independiente, entrada directa a la escalera. Neptuno 251, segundo piso. Preguntar por el encargado.
B3 21892 29-3 Junio

SE ALQUILA en Prado No. 4 altos un departamento amueblado o sin muebles, muy fresco a corta familia, precio módico.
B3 20983 23-30 Mayo

SE ALQUILA departamento muy fresco, balcón calle, también entresuelo, tres habitaciones con todos servicios vista a la calle, Cuba 104 entre Muralla y Sol.
B3 21369 26-30 Mayo

SE ALQUILA departamento de tres habitaciones muy fresco, balcón calle, barato, también buena habitación grande, hay teléfono, San Rafael 27 al lado Fin de Siglo.
B3 21370 26-30 Mayo

DE 15 A 20 Pesos departamentos de dos y tres habitaciones, claras y ventiladas, servicios propios; instalación eléctrica. Compostela 113, entre Muralla y Sol.
B3 21600 27-1 Junio

SE ALQUILAN apartamentos de sala, cuarto y baño y cocina, todo independiente, modernos en la calle 3 entre 6 y 8, Reparto La Sierra, Marianao.
B3 21622 27-31 Mayo

ALQUILERES

B-4. Habitaciones

PAJARITO Y CLAVEL
Se alquilan habitaciones a precios de situación. Teléfono U-1710.
B4 19442 13-12 Junio

HABANA 109, segundo piso, casa de familia alquila habitación a hombres solos o matrimonio sin niños, lavabo agua correinte, hay teléfono.
B4 21585 27 my 31

ALQUILO, Habana 121, altos, esquina Murralla, habitación vista la calle, agua caliente, con y sin muebles, dos en la azotea, entrada independiente. Informan teléfono M-1185.
B4 21700 27 my 30

AGUIAR 92 entre Obispo y Obrapía habitaciones $7 $10 $15 departamentos para oficinas $10 $15 Sol 79 habitaciones departamentos $6 $10: $15 luz toda la noche.
B4 20987 23-7 Junio

MONTE 397, habitaciones departamentos tres piezas, cocina, $9. $10 $12. Casitas $15, $14. Sol 79 habitaciones, departamentos $6, $10, $15. Industria 115 habitaciones balcón $12, $15.
B4 20988 23 jun 7

CASA ALMENDARES. Infanta y Carlos III, habitaciones frescas, precios verdadera situación, en ella excelente comida. Carros, ómnibus, cerca ciudad y repartos. U-3827.
B4 21363 26-25 Junio

OBISPO 54, primer piso entre Habana y Compostela, casa particular, alquila espléndida habitación amueblada, ventilada y moderna, agua interior y todas comodidades, solo a personas de moralidad, precio situación.
B4 21417 26-30 Mayo

DE OCHO hasta 16 pesos habitaciones altas y bajas, amplias y frescas, casa de buena presencia y mucho silencio. Luz, llavín y teléfono, Reina 92.
B4 21232 25-2 Junio

NUEVO MALECON
CUBA 22
¿Quiere vivir fresco y económico? Alquile su habitación o apartamento en este edificio de seis plantas, situado frente al Morro, baño con agua caliente.
B4 21804 28-2 Junio

OBRAPIA 96 y 98
Se alquilan habitaciones con balcón a la calle y un gabinete de mamparas y otras interiores, grandes y frescas, lavabos de agua corriente luz toda la noche. Son especiales para oficinas u hombres solos, matrimonio solo. Precio de situación. Informes el portero.
B4 20573-20579 21-31 Mayo

HABANA 109, segundo. Alquila grande habitación con agua dentro, propia para dos personas de moralidad. Casa particular. Hay teléfono.
B4 20667 21 my 31

REINA y Belascoaín. Altos del café, por 15, 20 y 25 pesos. amplias y frescas habitaciones amuebladas, para una y dos personas, nunca falta el agua caliente y fría.
B4 20768 22-6 Junio

PICOTA 60, entre Merced y Conde: Se alquilan habitaciones altas y bajas a $8 y $7. Informan Bufete de Arellano, M-3936.
B4 20919 23-6 Junio

PARRAGA 15, entre Santa Catalina y San Mariano, Víbora, se alquilan habitaciones desde $5.50 informan: Bufete de Arellano, M-3936.
B4 20920 23-6 Junio

SE ALQUILAN hermosas habitaciones decoradas con baños intercalados. Chalet particular, línea en la puerta. Almendares. F-O-2963.
B4 21162 25-1 Junio

AGUILA 107, 1er. piso entre San Rafael y San Miguel, alquilo dos habitaciones, balcón a la calle, otras interiores con agua corriente, todas muy frescas y ventiladas. Doy comidas y admito abonados al comedor. Reparto cantinas.
B4 21146 25-31 Mayo

MALECON 46 entre Aguila y Blanco se alquila una o dos habitaciones con todo servicio, es casa moderna, amplia y de respetable familia
B4 20742 22-5 Junio

REINA 6, ULTIMO PISO
dos habitaciones grandes, frescas, balcón, lavabos, comida, muebles si desean, baratos, casa familia, baño lujoso, Telf. M-9209.
B4 20979 23-30 Mayo

ZULUETA No. 32
En frente del Instituto, el punto más céntrico de la ciudad. Frescas y amplias habitaciones desde $5, con luz eléctrica. Informa el encargado. teléfonos A-9738 y A-2683.
B4 19872 15 my 30

ALQUILO habitaciones amplias, 4 x 4. Galiano y Barcelona, toda balcón calle, teléfono, agua abundante, luz toda la noche, baratas, mucho aire y sol, casa moralidad. Informe a todas horas.
B4 20677 21 my 31

SE ALQUILA en Galiano y Trocadero una habitación, altos del bar. Informa, Luis González. U-1157.
B4 21177 25 my 31

EN LO MAS alto del Reparto Alturas Almendares y en casa de familia honorable, alquilo hermosa y fresca habitación amueblada y con toda asistencia, propia para matrimonio sin niños o señora sola. Se dan y piden referencias. Telf. FO-1472.
B4 21593 27-31 Mayo

SE ALQUILA una estupenda habitación en lo más cómodo y distraido del Vedado, con todas sus comodidades.
B4 21895 29-3 Junio

INDUSTRIA 28 altos, alquilo habitación, hay teléfono, si se quiere doy comida. Es casa de moralidad.
B4 21978 29-1 Junio

EMPEDRADO 33 entre Habana y Compostela, frescas y amplias habitaciones con o sin muebles, hombres solos a ocho y diez pesos, teléfono, luz, lavabo agua corriente, igual en Chacón 24. Informan en las mismas.
B4 21961 29-1 Junio

MURALLA 55, altos, entre Habana y Compostela, alquilo dos espléndidas habitaciones juntas o separadas, lavabo agua corriente terraza, baño, luz, teléfono, balcón a la calle, casa tranquila, precio situación.
B4 21752 28-31 Mayo

ALQUILO baratas habitaciones brisa, lavabo agua corriente, baño caliente, comida superior, punto inmejorable, casa estricta moralidad. Galiano 90, principal.
B4 21826 28-3 My

SE ALQUILAN hermosas habitaciones con baños completos, con muebles o sin ellos, en Reina 23 entre Angeles y Aguila.
B4 21838 28-31 Mayo

HABITACIONES A $4.00
Mensuales, en Inquisidor número 14 Casa de moralidad, con buenos servicios sanitarios, abundante agua, luz eléctrica toda la noche, hay teléfono.
B4 21861 28 my 31

SE ALQUILAN espléndidas y ventiladas habitaciones desde $10 en adelante a personas respetables. Prado 29, altos, teléfono A-7641.
B4 21869 28 my 31

GRAN CASA familias Zulueta 36, F. altos, magníficas habitaciones, excelentes comidas, individualmente, $30, dos $50; tres $75; estricta moralidad. Lugar céntrico. Junto tranvías. ¡Visítenos! Telf. A-6512
B4 21433 26-2 Junio

EN CASA de familia se alquila una habitación propia para persona sola; se da barata. Chacón 5 altos, Informan en la botica.
B4 21749 28-31 Mayo

HABITACION, desayuno, buenas comidas. Matrimonio $45; una persona, $23. Muralla 59 primer piso entre Habana y Compostela. Teléfono A-6579.
B4 21306 25 jun 4

SE ABRIO gran casa para familias. Amargura 34, próxima a todas las oficinas, habitaciones amplias, ventiladas, vista a la calle e interiores, agua en todas, teléfono, piso de granito, edificio moderno de $10 en adelante. Véalas a todas horas, en Chacón 10, hay altos y en bajos de $8 en adelante con vista a la calle, hay teléfono, casa moral.
B4 21413 26-4 Junio

ALQUILERES

EDIFICIO Abadín. Cuba 86, casi esquina Teniente Rey, edificio moderno, fresco, tranquilo, habitaciones con lavabos, amuebladas, ropa cama, criados, luz, teléfono, baño caliente, desde $14. No cocinamos, A-5551.
B4 21308 25 jun 2

HABITACIONES AMUEBLADAS.
Calle L, esquina Once, Vedado. También Apartamentos con cocina gas, baños privados, servicios completo, etc. Abonos comidas baratos. Teléfonos, Garage, Jardín. F-5634.
B4 20594 21-31 Mayo

FAMILIA americana alquila un cuarto amueblado con baño privado, otro en los bajos, precio cómodo. Concordia 2 altos.
B4 21723 28-4 Junio

MATRIMONIO alquila habitación, grande, amueblada o no, buen baño y teléfono, único inquilino. Infanta 111 bajos entre San José y Valle.
B4 21770 28-31 Mayo

HABITACIONES baratas $6, $8, $12. Departamentos $12, $15, $18. Sol 79, Aguiar 92. Industria 115. Monte 397. San Isidro 63. Luz toda la noche, agua abundante.
B4 20989 23 jun 7

VEDADO. Habitaciones modernas con luz eléctrica a 9, 10 y 11 pesos calle 8 número 253 entre 27 y Zapata. Informes en la misma la encargada.
B4 21744 28-31 Mayo

HABITACIONES: Calzada 10 de Octubre número 655, al lado del paradero de los tranvías. Se alquilan espléndidas habitaciones muy baratas. Se exigen referencias. Informa el encargado de las mismas.
B4 21731 28-7 Junio

SE ALQUILA una habitación fresca, en casa de corta familia, y único inquilino a señora seria de moralidad. Informan Concordia 176 altos. Telf. U-3225.
B4 21824 28-31 Mayo

B-5. Casas de Huéspedes.

HUESPEDES. La Matancera, Reina 83 esquina a Manrique, tengo habitaciones amuebladas, vista calle, agua corriente, buena comida, casa decente, precio para matrimonio, desde 45 a 65 pesos. Telf. A-0238.
B5 20226 18-30 Mayo

HUESPEDES Tejadillo 12 entre Cuba y Aguiar, habitaciones amplias a precios muy económicos, agua caliente a todas horas, magnífico comedor y esmerado servicio, muy cerca de las Secretarías de Estado.
B5 19556 14-5 Junio

CASA DE HUESPEDES
Animas 3 altos. Se alquilan hermosas y frescas habitaciones a la calle, con agua corriente, excelente comida sazonada al estilo Vasco, baños de agua fría y caliente a todas horas, atención esmerada. Se admiten abonados al comedor. Telf. A-4837.
B5 18068 5-4 Junio

HOTEL BELMONT
San Rafael e Industria. Nuevos dueños. Hotel más fresco amplio y mejor situado precios rebajadísimos inigualables, grandes y pequeñas habitaciones y apartamentos con o sin muebles, lujosos baños privados, agua caliente, exquisitas comidas seleccionadas, especialidad a familias residentes y viajeros del interior. M-3773
B5 21290 25-9 Junio

HUESPEDES espléndidas habitaciones con baño privado y toda pensión desde $50 para uno, casa decente y de orden. Telf. M-9758, Reina 55 altos.
B5 21427 26-31 Mayo

NIAGARA HOUSE
Se alquilan habitaciones y departamentos con baño privado y sin baño, con comida y sin comida, también servicio a la carta. casa muy fresca a la brisa. Informan Tomás Carballosa, Prado 47.
B5 20548 21-20 Junio

HUESPEDES Obrapía 99 una cuadra Parque; hermosas habitaciones departamentos con baño; agua caliente todas horas con muebles y sin $14, $18, $20, hombres solos, matrimonios sin niños.
B5 20986 23-7 Junio

HUESPEDES. La Matancera, Reina 83, esquina a Manrique, habitaciones amuebladas con servicios, agua buena comida, ventiladas, vista a la calle, casa de orden, precio para familia, de lo más reducido. teléfono: A-0238
B5 21955 29-4 Junio

CASA para familias "Pensión Leal"
Habitaciones grandes y muy ventiladas, ocn baño privado y vista a la calle. Muy buena comida. Servicio esmerado. Aguila 113, altos. esquina a San Rafael.
B5 21522- 26—2 Junio

B-6. Hoteles.

THE SAVOY
F Y 15, VEDADO
Teléf. F-6616.
Situado en un lugar alto del Vedado, con fá[illegible] y frecuente comunicación con la ciudad y repartos; rodeado de jardines, con 600 metros de hermosos portales. Las habitaciones tienen ventilación directa, teléfono closet y baño particular con agua fría y caliente. Precios moderados incluyendo tres excelentes comidas bien seleccionadas; el servicio en mesas separadas para cada familia
B6 C-6349 4-3 Junio

HOTEL ROMA
Dedicado a familias estables y pasajeros del Interior. Gran reducción de precios; excelente comida. Se admiten abonados al comedor. Roof Garden. Servicio a la carta. O'Reilly y Aguacate. M-6944. Cable: Romotel.
B6 20486 19-1 Junio

HOTEL LINDBERGH
Animas 58 frescass y ventiladas habitaciones con servicio privado, agua caliente. por días, desde $1 por meses grandes rebajas. English Spoken.
B6 20578 21-20 Junio

Nuevo Hotel Luz
AMARGURA No. 47, esq. a COMPOSTELA. Teléfono M-2395
Para familias estables y pasajeros del interior. Se admiten abonados al comedor. Matrimonios 55, 60 mes. Una persona 30, 35, 40 mes. Agua filtrada todos los pisos, baño intercalado, agua caliente, timbres, Departamentos 4 balcones calle 80. 90. 100, desayuno, almuerzo, comida. Por días $1, 2. Muebles nuevos, al frente de su cocina uno de sus nuevos dueños.
B6 17632 2-4 Junio

HOTEL AMBASSADOR
Vedado. Si le interesan precios económicos, le rogamos nos pida informes y le mandaremos detalles y fotografías. Hay portales, terrazas y jardines amplios para sus niños. Antes Hotel "Cecil" A y Calzada cerca Baños de Mar
B6 1803. 4 Junio.

HOTEL LOS ANGELES
LA SENSACION DEL AÑO
POR $37.00 MENSUALES
Le damos a usted habitación con baño privado, teléfono, elevador, desayuno, almuerzo y comida. No olvide que está céntrico. Aguila 119. teléfono M-6705, casi esquina a San Rafael. acuérdese, estamos a fines de mes.
B6 20959 23-2 Junio

ALQUILERES

QUINTA AVENIDA
HOTEL
Zulueta núm. 71, esquina a Dragones. Alquilo frescas y ventiladas habitaciones con comida para una persona, a $25.00 y $30.00. Para matrimonio, habitaciones y departamentos con o sin baño a 50, 60 y 70 pesos. Espléndida comida y esmerado servicio. Teléfonos A-1000. M-5778, y M-4630.
B6 21546 27-11 Junio

HOTEL BILBAO
De Julio Gutiérrez, (antiguo propietario del Palacio de la Mortera). Prado y Neptuno. Amplias y ventiladas habitaciones a Prado y Neptuno, San Miguel y Consulado, agua fría y caliente, elevador permanente, situación céntrica, a media cuadra del parque Central. Precios económicos, moralidad absoluta, cocina española y criolla. Se admiten abonados al comedor Jueves, bacalao a la vizcaína. Domingo, olla española. Neptuno 5 teléfono A-9041.
B6 21545 27 jun 4

GRAN HOTEL
Teniente Rey y Zulueta, habitaciones con baños y teléfonos, incluyendo todas las comidas a precios muy reducidos. Procure verlas, ante de mudarse.
B6 21425 26-10 Junio

HOTEL AMBASSADOR
Clientela exclusiva de familias del interior. Muy económico, fresco y amplio, precios muy bajos. No hay lujo. Cocina criolla-española. El más cerca de los baños de mar. Antes Hotel Cecil, A y Calzada, Vedado.
B6 18039 5-4 Junio

HOTEL NUEVO
El más fresco de la Habana
Villegas 110
(Entre Muralla y Sol)
2 personas: **$45 al mes.** 2 personas Todo servicio. 2 comidas, agua caliente a todas horas. Teléfono, elevador día y noche. Sólo para familias honorables.
Seriedad. Buen trato.
Teléfono M-6674.
B6 21843 28 jun 1

ARRENDAMIENTOS

ARRIENDO finca 18 caballerías 100 metros carretera central, Provincia Pinar del Río, inmejorables tierras, río, casas, donkey. Informan Avenida de Acosta 16. Telf. I-1510.
W 21372 26-2 Junio

GUINES
Arriendo en Melena del Sur la finca La Sabana, 11 caballerías, buenas tierras, tres casas, abundantes pastos, dos pozos, buen motor etc. Informan Cerro 522-A esquina a Lombillo, teléfono I-5828.
W. 21734 28-5 Junio

S-1. Criadas y Criados.

SE NECESITA, para matrimonio solo, una criada para quehaceres de la casa, que entienda de cocina. Sueldo, $15. Infanta número 8, segundo piso.
S1 21878 28 my 30

SE SOLICITA una criada de comedor, que sepa su obligación, y tenga recomendación, no muy joven, sueldo $14, teléfono I-3451, en la Calzada del Cerro 699.
S1 21537 27-31 Mayo

NECESITO para familia acabada llegar una criada para cuartos, una buena cocinera y un buen criado, $25, cada uno. Compostela 58
S1 21811 28-30 Mayo

S-3. Manejadoras.

BUENA MANEJADORA
Para reparto próximo a la Habana, se necesita manejadora blanca, formal, saludable y cariñosa con los niños. Ha de tener práctica en el trato de éstos y saber coser, lavar y planchar sus ropitas. Presentará referencias de las casas donde haya servido. Si no reúne esas condiciones es preferible que no se presente. Informan en O-Reilly número 57, primer piso.
S3 21699 27-31 Mayo

S-5. Jardineros

SE SOLICITA un jardinero o criado para residencia con rigurosas referencias, edad 45 a 50 años, gozando buena salud. Para informes dirigirse a Cuba núm. 90.
S5 21974 29-1 Junio

S-7 Costureras, modistas y Sombrereras

NECESITASE costurera experta. Se prefiere tenga conocimiento de fajas. También una aprendiza, no se distinguen razas. Belascoain 20 altos. De 9 a 10 a. m. Carrasco.
S7 21837 28-30 Mayo

S-10. Oficinistas.

SE SOLICITA un joven no mayor de veinte años, que sepa taquigrafía mecanografía y con experiencia en trabajos de oficina. Si no tiene buenas recomendaciones, que no presente solicitud. Apartado 145, Habana.
S10 21455 26-30 Mayo

S-11 Agentes y Socios

FABRICANTES de artículos de mucho porvenir, con insuficiente capital para trabajar debidamente desea socio con tres mil pesos y que tenga conocimiento del ramo de tejidos. El anunciante, (español) tiene larga práctica en la industria y preferiría socio con mayor capital para ensanchar una vez comprobada la posibilidad de magníficas utilidades. Informes: A. C. Maceo 76. Guanabacoa.
S11 21903 29-1 Junio

SOLICITO socio de cuarto buena comida 20 pesos. en la misma cuarto para matrimonio con todo el servicio y desayuno 45 pesos. Bernaza 58 esquina a Muralla.
S11 21881 29-31 Mayo

NECESITAMOS nuevamente muchas personas para darles ocupación. En una semana, cualquiera persona estará lista para hacer nuestro trabajo. Despues de cumplirnos, puede atender trabajos para el comercio, ganándose la vida independiente. Con el primer trabajo devolvemos el precio insignificante que cobramos por enseñanza de este utilísimo invento de imprimir sin maquinaria en brillantísimos colores, carteles teatrales, juguetes de madera belísimos decorados en seda para cojines, carpetas, vestidos, etc. Imágenes, paisajes, anuncios, calendarios, tarjetas de felicitación, calcomanías, impresiones en vidrio, hule, etc. Escribanos para remitirle amplios informes y primorosas muestras. Instituto of California, Departamento 40 Box 2575 Los Angeles, California.
S11 21896 29-31 Mayo

SE SOLICITAN personas de ambos sexos que necesiten trabajar para emplearlas en un trabajo fácil y bien retribuido. Pueden ganar más de cinco pesos diarios. Informa A. Baeza, todos los días, de 9 a 11 a.m. en Belascoain 215, entre Lealtad y Escobar.
S11 21074 24-30 Mayo

SOCIO, con dos o tres mil pesos para ampliar una industria en producción. Utilidad segura sobre $250.00 mensuales. Informarán Cobo. Antón Recio 2-A, bajos.
S11 21988 29-2 Junio

M.E.C.D. 2016

SE SOLICITAN

SOCIO para establecerse en España que sepa algo de oficina y aporte $5,000, negocio seguro, puede verlo funcionando en ésta sin compromiso alguno, exigimos referencias que a nuestra vez damos. Pida hora para entrevista al A-8225. S. Manzanares, San Lázaro 183, entre Lealtad y Perseverancia.
S11 21623 27-9 Jun.

SE OFRECEN

O-1. Criadas y Criados

JOVEN española desea colocarse para criada de mano o manejadora, acostumbrada a los niños, tiene referencias. Telf. F-2457.
O1 21860 28 my 30

DESEA colocarse joven española de criada de mano o cocinera o para todo siendo poca familia, llamen al teléfono U-8678, Florinda.
O1 21858 28 my 30

SE DESEA colocar una joven española, para criada de mano, o de cuartos, o manejadora. Con referencias. Teléfono F-4036.
O1 21853 28 my 30

SE DESEA colocar una joven española de criada de manos o manejadora, es cariñosa con los niños, tiene referencias, teléfono U-7085.
O1 21846 28-30 Mayo

SE OFRECE una española para criada de manos o de cuartos, es formal y tiene referencias, teléfono: F-5499.
O1 21736 28-30 Mayo

SE DESEA colocar una joven española para criada de manos o cuartos, o para manejadora, con buenas referencias: Informan Telf. F-2120.
O1 21764 28-31 Mayo

SE OFRECE muchacha española muy práctica en servir comida, otra sabe coser y cortar algo, lavar bien, ambas con inmejorables referencias. Telf. M-7122.
O1 21774 28-30 Mayo

SE OFRECEN dos españolas una para criada de manos o cuartos y otra para cocinar o quehaceres de corta familia. Informes M-2464.
O1 21786 28-30 Mayo

SE DESEA colocar una joven española para criada de manos. tiene referencias, teléfono F-6142.
O1 21802 28-30 Mayo

SE DESEA colocar una joven española para todo, tiene buenas referencias. Informan Serafines 3, teléfono M-9220.
O1 21716 28-31 Mayo

CRIADA de mano y comedor, manejadora y criada, cocinar y limpair, desearían colocarse, tienen muy buenas referencias, M-3070.
O1 21868 28 my 30

PARA CRIADO de mano o ayuda de cámara se ofrece joven práctico, con buenas referencias, sale a cualquier parte incluso al exterior. Informan teléfono, M-5752.
O121923 29-31 Mayo

COMPETENTE criado de manos, español, mediana edad, se ofrece a casa particular, voy a donde se ofrezca, sin pretensiones, si es necesario plancho ropa de caballero, tengo referencias. Informan de 7 a 10 y de 1 a 5. Telf. M-4439.
O1 21973 29-1 Junio

MUCHACHA española desea colocarse de criada de manos o cuartos, sabe coser y servir la mesa a la rusa, tiene referencias Telf. FO-2667.
O1 21958 29-31 Mayo

SE DESEA colocar una muchacha de color de 16 años para limpiar por hora en la misma una para cocinar, que sea en el Vedado, teléfono, teléfono F-5009.
O1 21957 29-1 Junio

SE OFRECE para casa particular un criado de manos, también sabe cocinar sin pretensiones, buenas referencias. Telf. I-7805.
O1 21897 29-31 Mayo

SE DESEA colocar una joven española de criada de manos o manejadora, es cariñosa y muy tratable y lo mismo para cocinar con buenas referencias, teléfono F-5110.
O1 21882 29-1 Junio

DESEA colocarse criado de mano, peninsular, habituado en todo servicio fino; tiene referencias de buenas casas. También un joven para segundo criado, fregar máquinas, ayudante cocina, jardinero y otros trabajos. Teléfono A-4792, tintorería.
O1 21855 28 my 30

SE OFRECE criado japonés habla inglés y poquito español, no tiene pretensiones de sueldo, buenas referencias. A-3343.
O1 21288 25 jun 1

MUCHACHA inglesa desea colocarse como criada de manos o lavandera, sabe muy bien su trabajo, limpia y formal, referencias. A-2398. Maud.
O1 21391 26-31 Mayo

DESEA colocarse una joven de color para martimonio solo, o para sirvienta, o para cocinar. Informan: Concordia 96, habitcaión 11, entre Escobar y Gervasio.
O1 21530 27-30 Mayo

SE DESEA colocar una española para criada de manos, tiene buenas referencias de las casas donde ha trabajado, no le importa salir al campo. Telf. A-4576.
O1 21742 28-30 Mayo

SE OFRECE joven española de criada de manos, tiene referencias, desea casa de moralidad. Informan Habana 206 teléfono A-8044.
O1 21777 28-31 Mayo

SE OFRECE una joven española, buena criada de manos o para manejadora o cuartos, tiene referencias de muy buenas casas. teléfono: A-4792.
O1 21812 28-30 Mayo

SE DESEAN colocar dos muchachas españolas de criadas de manos o manejadoras, si es casa de corta familia para todo el servicio. Informan I-2334.
O1 21569 27-30 Mayo

DESEA colocarse joven japonés, de criado de manos, en casa particular, tiene referencias. Telf. A-9814. Pregunte por Miguel.
O1 21643 27-31 Mayo

SE DESEA colocar una muchacha española, sabe trabajar bien y es formal. Oficios. No. 2, Telf. A-3752.
O1 21635 27-31 Mayo

BUEN criado de mano, desea colocarse, entiende de jardín y portero o encargado de casa apartamentos, tiene buenas referencias. Informan. teléfono FO-1480.
O1 21576 27 my 3

O-2. Cocineras y Cocineros

SE DESEA colocar una muchacha española para cocinar y limpiar. Teléfono M-5422.
O2 21662 27 my 30

OFRECESE excelente cocinera con referencias duerme colocación y sabe también limpiar y servir mesa, pocas pretensiones, es joven. Informan, A-8269.
O2 21705 27 my 30

DESEA colocarse joven asiático en casa particular, cocina a la criolla, española y americana y sabe repostería, con buenas referencias, informan en el Telf. A-2992 pregunten por Rafael.
O2 20771 22-31 Mayo

JOVEN cocinero chino desea colocarse en casa particular, cocina criolla y española, postre, muy limpio cocina. Persona seria, tiene referencias. X-3056. Dolores 15 Lawton.
O2 21783 28-31 Mayo

UN JOVEN cocinero asiático repostero, se desea colocar en casa particular, cocinar, práctico criollo, española, tiene referencias. Informan: Telf. U-6603.
O2 21785 28-31 Mayo

SE OFRECE para casa particular cocinero y repostero, buen carácter y buenas referencias. Informan teléfono A-6384.
O2 21719 28-30 Mayo

DESEA colocarse cocinera española mediana edad, sabe toda clase de cocina, y es repostera, es sola, no saca comida. Informan F-1538, va a los repartos, con referencias.
O2 21806 28-30 Mayo

SE DESEA colocar una joven española para cocinar y limpiar corta familia, tiene referencias, teléfono F-1666.
OO2 21815 28-30 Mayo

JOVEN chino cocinero repostero, desea colocarse casa particular, cocina criolla, española, americana, muy práctico, cumple con su obligación, tiene buenas referencias. Informan: teléfono A-4724 Rafael Eng.
O2 21840 28-30 Mayo

SE DESEA colocar una cocinera española, cocinera y repostera, tiene muy buenas referencias o para todos los quehaceres de una corta familia. Informan Telf. F-3449.
O2 21845 28-30 Mayo

SE OFRECEN

DESEA colocarse señora de mediana edad para cocinar y limpiar, siendo corta familia, cocina a la criolla y a la española, no lava ropa, buenas referencias, duerme en la colocación, teléfono A-7431.
O2 21766 28-30 Mayo

SE OFRECE española de mediana edad, para la cocina y ayuda algo limpieza, sabe su obligación y hacer dulces, tiene muy buenas referencias. Informan, M-9241.
O2 21851 28 my 30

SE DESEA colocar una buena cocinera española, cocina a la española y a la criolla, sabe de repostería, tiene buenas referencias. Informan, A-4317.
O2 21849 28 my 30

SE OFRECE buena cocinera repostera, si es un matrimonio sin niños hace limpieza o también para casa de comercio. Telf. M-1043.
O2 21720-21 28 my 31

DESEA colocarse cocinero español, cocina a la criolla y española, entiende de repostería, lo mismo para casa particular o de comercio. Sin pretensiones. Tiene referencias. Teléfono M-6406.
O2 21874 28 my 30

UNA INGLESA de color desea colocarse en casa de corta familia o matrimonio, sabe cocinar bien a la criolla, y cumplir con su obligación, tiene buenas referencias de la última casa. Telf. FO-2741.
O2 21743 28-31 Mayo

COCINERO español se ofrece para casas particulares o comerciales, cocina a la criolla, española y francesa, sabe de repostería y pastelería, helados de todas clases, sale al campo M-8817.
O2 21820 28-30 Mayo

SE OFRECE señora joven española buena cocinera, lo mismo hace todo el trabajo de una casa, tiene inmejorables referencias, se desea buena familia, Santa Emilia 6- Telf. I-6182.
O2 21831 28-30 Mayo

DESEA colocarse una buena cocinera del campo, sabe limpiar y lavar, no tiene pretensiones, hace cualquier trabajo y le gustan los niños. Teléfono M-3272.
O2 21839 28-1 Junio

SE OFRECE un cocinero español para casa comercio, buenas referencias. Telf. I-7805.
O2 21898 29-31 Mayo

SE OFRECE joven de color y señora de mediana edad para cocinar y limpiar, buenos cocineros duermen en la colocación con buenas referencias, muy limpios. A-8066.
O2 21891 29- 1 Junio

SE OFRECE un joven español de cocinero, casa particular o comercio, tiene referencias, práctico en su oficio, Telf. A-1727.
O2 21925 29-31 Mayo

UN JOVEN asiático cocinero y repostero se desea colocar casa particular, cocina a la criolla y española, francesa o americana, sabe cumplir su obligación, tiene buenas referencias. Informan Telf. M-5554.
O2 21930 29-31 Mayo

COCINERO repostero asiático cocina muy excelente, criolla, española, americana y muy limpiecito, también tiene recomendación, desea clocarse en casa particular. Informes teléfono M-5554.
O2 21929 28-31 Mayo

DESEA colocarse joven española cocinera, sabe repostería, cocina y limpia a corta familia, buenas referencias de las casas en donde estuvo, teléfono M-6646.
O2 21937 29-31 Mayo

DESEA colocarse una buena cocinera es de color, para más informes llame al teléfono U-6895.
O2 21560 27-30 Mayo

BUEN COCINERO y repostero asiático, desea colocarse en casa particular; cocina a la criolla, española, francesa y americana; tiene buenas recomendaciones. Informan Teléfono M-5010. Preguntar por José Wong.
O2 21259 25-31 Mayo

UN ASIATICO cocinero se desea colocar en casa particular o comercio cocina española y criolla, repostero, con buenas referencias. Informan: Telf. A-8732.
O2 21789 28-30 Mayo

SE OFRECE buen cocinero español, cocina criolla, española y francesa, agradable sazón, helados repostería y pastelería, limpio, es hombre solo, sale al campo, particular M-4205.
O2 21823 28-30 Mayo

COCINERO repostero, asiático, joven, desea colocarse en casa particular, cocina criolla y española. may formal, teléfono U-7035 y U-7902. Llamar por Guillermo Gil.
O2 21698 27 jun 3

SEÑORA inglesa con buenas referencias, desea colocarse de cocinera u otro trabajo, sabe de repostería y habla correctamente español, teléfono A-9071. Corrales 209.
O2 21633 27-30 Mayo

DESEA COLOCARSE joven asiático cocinero y repostero en casa particular; sabe cocinar bien a la criolla y española, a la francesa; tiene referencia; lleva tiempo en el país. Informan Teléfono I-7861.
O2 21803 28-31 Mayo

SE OFRECE joven española para cocinar y limpiar, siendo corta familia, prefiere la Habana o Vedado, tiene referencias. Informan teléfono A-3726.
O2 21532 27-30 Mayo

DESEA colocarse un asiático cocinero casa particular, tiene buena referencia y sin pretensiones, hago postres, hace plaza, preguntar por Félix, San José 37 o Telf. M-5171.
O2 21586 27-1 Junio

SE DESEA colocar un cocinero asiático. Cocina española, francesa y criolla. Tiene buenas referencias. Informan: Zanja 47. Teléfono U-9748. José Chan.
O2 21456 26—30 My

UN JOVEN chino cocinero repostero desea colocarse en casa particular, cocina bien a la criolla, española y francesa cumplidor de su obligación, tiene buenas referencias, teléfono A-2992, preguntar por Rafael Tou.
O2 21963 29-31 Mayo

O-3. Manejadoras

SE DESEA colocar una joven de manejadora o con un matrimnoio, tiene buenas referencias, hablar el inglés y español, llamar teléfono X-2720, Julia.
O3 21702 27 my 30

SE DESEA colocar una manejadora española, es muy cariñosa con los niños y muy práctica, o para limpieza de cuartos, lleva 10 años de manejadora y tiene muy buenas referencias de las casas donde trabajó. A-1533.
O3 21990 29-1 Junio

O-5. Jardineros.

DESEA colocarse un japonés, para Jardinero en casa particular o finca, tiene referencias. Informan teléfono A-9814. Preguntar por Miguel.
O5 21642 27-31 Mayo

SE OFRECE jardinero agricultor, japonés, buenas referencias de familias distinguidas, experto en su trabajo. Telf. A-3070. Hada.
O5 21686 27 my 30

UN JOVEN español desea colocarse de jardinero particular o para cuidar aves de raza, tiene amplios conocimientos en incubadoras, tiene referencias. Telf. F-2545.
O5 21570-71 27-30 Mayo

O-6. Choferes

MAESTRO mecánico ex-jefe de taller de la Mason Citroen de Paris, Dodge Bros. Packard, Cadillac y motores marinos, habla inglés y francés, se ofrece como chauffeur mecánico para casa particular o comercio, teniendo muy buenas referencias, llamar M-8051, preguntar por Walter.
O6 21918 29-1 Junio

DESEA colocarse chauffeur español, doce años experiencia, acostumbrado al servicio de casas particulares, servicial para todo, buenas referencias y modestas pretensiones. Informan F-1166.
O6 21227 25-31 Mayo

CHAUFFEUR español, desea casa particular o comercio, tiene buenas referencias de donde ha trabajado, pocas pretensiones, entiende de mecánica, pregunte por Modesto, teléfono U-4498.
O6 21657 27-4 Junio

SE OFRECEN

CHAUFFEUR español desea colocarse en casa seria particular, o comercial, la preferiría norte-americana, 10 años de práctica, buenos informes. Informan: A-4353.
O6 21792 28-4 Junio

DESEA colocarse un español de chauffeur, es mecánico y electricista, tiene referencias, con muchos años de práctica. Telf. I-6349.
O6 21788 28-30 Mayo

DOS JOVENES solteros desean colocarse él para chauffeur particular o comercio, maneja toda clase máquinas, tiene referencias donde trabajó, y ella para todos los quehaceres de una casa, sabe cumplir con su obligación, tiene referencias. Informan I-1091 Ferretería.
O6 21795 28-30 Mayo

SE OFRECE chauffeur español, soltero, competente en cualquier marca, con buenas referencias y módicas pretensiones. Telf. F-3208.
O6 21835 28-31 Mayo

BUEN chófer español, joven, soltero se ofrece para particular o comercio, competente cualquier marca y mecánica, varios años práctica en la Habana, trabajé en las mejores casas de la que doy rererencias de años, no pretensiones. Informan, teléfono A-9577.
O6 21710 27-30 Mayo

ESPAÑOL, chauffeur mecánico con buenas recomendaciones, desea colocarse casa particular. Telf. 2726
O6 21887 29-3 junio

SE OFRECE chauffeur experto mecánico, 18 años de práctica en todas clases de carros, desea trabajar en casa particular o de comercio, buenas referencias. Informan A-5986 pregunten por Maza.
O6 21926 29-31 Mayo

SE DESEA colocar como chauffeur, experto, sin preferencia, domicilio Virtudes 148 letra B, pregunte por Castellano. Telf. U-6066.
O6 21933 29-1 Junio

O-7. Costureras, modistas y Sombrereras

MODISTA bordadora, se ofrece a casas particulares, taller o casa de modas. Señorita Moure, teléfono FO-2726.
O7 21535 27 my 30

DESEA colocarse una señora de costurera, en casa particular, sabe de toda clase de costura. Informan teléfono X-1366, sin pretensiones.
O7 21652 27-1 Junio

MODISTA española desea casa particular para trabajar fija, copia y cose por figurín, pueden pedir referencias, Telf. A-6875.
O7 21959 29-3 Junio

O-8. Lavanderas.

DESEA colocarse una lavandera de buena referencia en una casa de familia. Luz 31, Habana.
O8 21389 26-31 Mayo

SE DESEA colocar un lavandero asiático, ne casa particular u hotel, lava y plancha muy bien, toda clase, informan Telf. A-6739.
O8 21796 28-1 Junio

O-10 Oficinistas

TENEDOR de Libros. Fijo o por horas, se ofrece a fábrica o almacén, experto contador, alta práctica, buen calculista, conocimiento inglés, superiores referencias. A-9621.
O10 21385 26-1 Junio

O-12. Ofertas Varias.

QUIMICO y Farmacéutico de la Universidad de Santiago de Compostela, amplia competencia, varias veces laureado por la Facultad, con práctica en Farmacias y Laboratorios, aceptaría cargo relacionado con su profesión. Garantías y referencias, teléfono M-8223.
O12 21748 28-31 Mayo

AGENCIAS DE COLOCACIONES

LA MATANCERA
A-7740. Sirve rápidamente cocineras criadas, toda clase de servidumbre y empleados de ambos sexos con referencias. Calle Sol 103, servicio permanente a todas horas.
X. 17437 2-2 Junio

M-5241 «La Milagrosa» A-8066. La Agencia que sirve lo más distinguido de Cuba por tener su personal escogido con referencias.
X. 20172 18-2 Junio

AGENCIA "La Unión" de Marcelino Menéndez; 34 años establecida; la única que en cinco minutos facilita todo el personal con buenas referencias. Llamen A-3318, Habana 114.
X-17148 30-31 Mayo

EMPLEADOS
Con las mejores referencias y para toda clase de trabajo. ¡Llámenos! BEERS & COMPANY, La única Agencia Americana en Cuba, O'Reilly 9½. Depto. 9, A-3070.
X. 19394 13-12 Junio

LA PURISIMA M-1789 la agencia que le sirve rápidamente su personal con referencias. Sánchez M-1789, Luz 91 entre Egido y Curazao.
X. 20834 22-31 Mayo

SE COMPRAN

C-1. Casas

COMPRO casa en Ampliación Almendares o La Sierra, sin intervención corredores, jardín, portal, sala, comedor, tres habitaciones, baño, cocina, pantry, cuarto criados, hall, garage, Luis Ruiz, Apartado 2172.
C1 21365 26-1 Junio

COMPRO Y CAMBIO CASAS
Baratas mampostería y madera pueden estar hipotecadas, facilito dinero en hipoteca, rapidez y honradez. Neptuno 208, U-1802, entre Oquendo y Soledad, 12 a 8. Informa Sr. Llenin.
C1 21443 26-1 Junio

COMPRO, contado, casa dos plantas, tres habitaciones, de $5,000 a $6,000, libre de gravamen, en la Habana, o dos casas en Santos Suárez o Víbora. Cerca del tranvía. Sin intervención de corredores. Jovellar 27, apartamento 1, entre Aramburo y Hospital, de 8 a 10 p. m.
C1 21665 27 my 30

C-5. Muebles y Prendas.

COMPRAMOS JOYAS VIEJAS
de oro platino y plata, sanas o rotas en cualquier prenda y monedas de oro. Fabricamos Joyas y componemos relojes. CARBALLAL Hnos. San Rafael 133. Telf. U-5744.
C5 19604 14-13 Junio

A-4559. Compro muebles, antigüedades, objetos arte, maletas, máquinas coser, escribir, archivos, pianos, ropa hombre, burós, oro viejo, libros, caja caudales, pago bien, rápido. A-4559.
C5 21819 28-4 Junio

SE VENDEN

V-1. Casas.

VENDO linda casa plazo por embarcar $700 plazo interés capital $20 mensuales, contado barata, está alquilada también dos bóvedas barata. Telf. M-3496, Trocadero 55.
V1 20572 21-2 Mayo

WASHINGTON 40, Cerro, vendo dos casitas de ladrillo, cielo raso y azotea. sin gravámenes, en $3,200, libres para el vendedor. Informan en Daoiz 24, Cerro.
V1 20763 22-6 Junio

NO PIERDA OPORTUNIDAD
Solo con $500 de entrada o $2.200 al contado, moderna casa de mampostería en la calle 8 y pasaje D, Buenavista a una cuadra de la línea Playa Estación Central, más informes: su dueño en la misma. Telf. FO-2377 Trato directo. No corredores.
V1 21822 28-31 Mayo

SE VENDE precio de situación, bonito y bien construido chalet nuevo, situado en la Avenida Diez entre 6 y 7. Reparto Almendares o Buenavista, sala, comedor, 4 habitaciones y garage, etc. Precio $6500. Informes: F-6488.
V1 21390 26-31 Mayo

VENDO casa dos plantas, nueva, un solo recibo 200 pesos, en $13,000 y solar en Barrio Azul, 13.33 x 40, muy barato. Monte 282. Telf. A-5423.
V1 21607 27 my 30

EN SANTOS SUAREZ vendo 12 casas en un solo bloque, construcción de estructura primera de primera, todo alquilado, rentan $200, en $11,500 informes I-6580.
V1 21909 29-3 Junio

SE VENDEN

PARA EMBARCAME se vende a la primera oferta la casa 10 de Octubre 94, portal, sala, saleta, 7 cuartos gran patio y traspatio, con frutales, 480 metros terreno, no tiene gravamen en la misma. Informan 12 a 6.
V1 21920 29-6 Junio

ASOMBROSA ganga. Vendo magnífica casa, portal, sala, saleta, tres grandes cuartos, dobles servicios, gran patio, $2,500. Calle Tamarindo, Santos Suárez. Oficina, Marrero Aguiar 72. Telf. A-7672.
V1 21666 27 my 30

UNA CUADRA de Galiano dos de Neptuno, vendo casa chica dos plantas, libre de gravamen, dueño: Galiano 66, departamento 44, de 10 a 4.
V1 21556 27-30 Mayo

FRESCO y elegante chalet con hermoso jardín, en el mismo informan. Reparto Kohly; Bellavista y Avenida Central inmediato Casino Alemán.
V1 21353 26-5 Junio

SE VENDE una buena propiedad en calle céntrica. Informes: Teléfono U-4436.
V1 21624-27 31 My.

SOLO con 650 pesos adquiera casa con solar 600 varas, Reparto de Los Pinos, frutales en producción de toda clase, libre gravámenes, Rodríguez. Monte 35. A-1358.
V1 21791 28-30 Mayo

REPARTO Almendares, venta de casas acabadas de fabricar, diferentes tipos y precios. Calle C entre 14 y 16, una cuadra línea Playa Estación Central. En la misma el dueño.
V1 21873 28 jun 2

VEDADO
Vendo $17,000 casa en Línea, 2 plantas, bajos garage y servicio, altos, 5 habitaciones, facilidades en la forma de pago. Otra Calzada $20.000. G. del Monte, Habana 82 A-2474.
V1 21991 29-2 Junio

V-2. Solares.

ARROYO ARENAS A CENSO
Aprovechen esta única y gran oportunidad de adquirir un lote de terreno todo con frente a carretera propio para una finca Rústica sin necesidad de desembolsar DINERO alguno. Lotes desde 5.000 metros en adelante. Informan G. del Monte Habana 82, teléfono A-2474.
V2 21280 25-31 Mayo

GANGA. Se vende un solar en la cantidad de $4.000, mide 3,246 metros, en el sitio más pintoresco y saludable de la Habana, calle de Luz, Jesús dle Monte, sirve para Sanatorio una cuadra de la Calzada, teléfono U-6905.
V2 21358 26-1 Junio

SOLAR $1.000 contado calle 23, Vedado; el resto grandes facilidades de pago; bien situado, muy barato. Llame propietario de 3 a 6. teléfono F-5397.
V2 21574 27-31 Mayo

CAMBIO solar Vedado libre de gravamen, bien situado, buena medida por casas o habitaciones en Habana o sus barrios; de 3 a 6. F-5397.
V2 21572 27-31 Mayo

CEDO solar chico Vedado con $350.00 de contado, y pequeña cantidad mensual; muy bien situado, barato. Llame propietario de 3 a 6, teléfono F-5397.
V2 21573 27-31 Mayo

SOLARES, lotes desde $1.35 semanales, 15 minutos Víbora, agua abundante, electricidad, propios para crías, siembras, alto, fresco, saludable, Arroyo Naranjo, Calzada 70.
V2 21808 28-31 Mayo

V-3. Fincas Rústicas

VENDO a 25 kilómetros de la Habana, frente carretera, finca de 4½ caballerías, buena casa, cuatro pozos, muchos frutales. Informan U-4249
V3 20801 22-30 Mayo

FINQUITAS rústicas. División en lotes; finca San Pedro, San Francisco de Paula, con 5 líneas de guaguas, vendemos lotes desde 30 centavos metro, tierras propias para granjas y siembras a plazos sin interés. Bárcena y Rodríguez, Empedrado 19. Telf. M-3577. I-3825.
V3 20784 22-1 Junio

SE VENDEN pequeñas finquitas con agua y luz a plazos sin entrada ni interés a pagar un centavo mensual, por vara, durante 150 meses y liquidar por el 5% Reparto de Quinta Campo Alegre, Calzada de Güines, Kilómetro 10, Propietario: Capitán Miranda.
V3 21403 26-2 Junio

RUSTICA
Wajay lugar más solicitado por su proximidad a la Habana vendo varias fincas, una pequeña $6,000 y otra media caballería muchos frutales y magnífico pozo. Además varias finquitas todas frente a carretera, precios situación. G. del Monte. Habana 82. A-2474.
V3 21992 29-4 Junio

V-4 Establecimientos

SE VENDE bonito negocio para un matrimonio, casa particular con veinte abonados paga segura, en lo más céntrico de la Habana. Informan, Aguila 137, pollería.
V4 21350 25-31 Mayo

POR EMBARCAR se vende establecimiento, giro automóvil, buena venta, bien situado, buena existencia, buena clientela, ínfimo alquiler, buen contrato poca inversión. Informan, San Lázaro 352.
V4 21088 24 my 30

BUEN NEGOCIO
Vendo barato, por enfermedad, gran garage, estructura de acero, sin columnas, capacidad para 90 máquinas moderna venta de gasolina y accesorios, Morro 7. M. Dono.
V4 18549 7-6 Junio

SE VENDE una barrita, es un negocio que deja un sueldo de más de doscientos pesos mensuales, su dueño no lo puede atender, por no ser del giro y tener otros negocios. Buen contrato gastos reducidos con cuatrocientos pesos de contado y quinientos a plazo. Informan Pedro Rodriguezá. X-1504, no pierda tiempo.
V4 21653 27-30 Mayo

SE VENDE un restaurant, precio muy barato. Informes Amistad 65, 10 a 12 a. m.
V4 21809 28-12 Junio

GRAN OPORTUNIDAD: Se vende bodega en buenas condiciones, por enfermedad del dueño, o se admite socio que disponga de $500 a $1.000. Aguila 131. Alban. Telf. M-4760.
V4 21453 28-30 Mayo

VENDO casa comidas punto inmejorable, no paga alquiler, propia para matrimonio, deja un buen sueldo, vive con mucha comodidad. No hay que hacer gran desenvolso. Informan Cuba 108 derecha.
V4 21797 28-31 Mayo

SE VENDE una fonda Toyo, con buena condiciones, sita en la Calzada de Jesús del Monte No. 258, letra A, en la esquina Toyo.
V4 20269 18-1 Junio

FARMACIA. Se vende, la mejor surtida de extensa barriada y sin deudas. Admito proposiciones sobre ella. Teléfono I-5672.
V4 21390 25 jun 1

BODEGA $6000 con $2.500 de contado su venta es toda de cantina, no vende víveres, buen contrato y diez pesos de alquiler, sola en la esquina, 60 años de establecida. Informan Vázquez. Telf. FO-2794.
V4 21410 26-3 Junio

VENDO bodega barata, Gabriel y 1a. Reparto Rosalía, Luyanó.
V4 21584 26-30 Mayo

BODEGAS VENTA Y CAMBIO
Información vèrdad de venta y cambio de bodegas por otras o casas, mi seriedad y honradez es bien conocida. Neptuno 208. U-1802, entre Oquendo y Soledad, Manuel Llenin.
V4 21442 26-1 Junio

GRAN oportunidad. Por tener que embarcarme, vendo, dando facilidades de pago, tintorería y taller de lavado bien montado, con buena marchantería. Informan en 12 número 139 entre 13 y 15, Vedado.
V4 21866 28 my 31

SE VENDE una cantina, sillas de Viena y vidrieras. Informan, Esperanza número 125 entre Carmen y Figuras.
V4 21865 28 my 31

POR TENER que embarcarme vendo una buena lechería, bien montada y en sitio céntrico. Informes en la misma. Compostela 48 entre Obispo y Obrapía.
V4 21857 28 my 31

BARBERIA moderna, vendo en $300 antes 1o. de junio por no atenderla, buen punto, clientela propia, en Ayesterán No. 8. Informan FO-2232.
V4 21890 29-31 Mayo

SE VENDEN

SE VENDE una carnicería, buen contrato y clientela, 20 y 15, Vedado.
V4 21222 25-31 Mayo

VENDO barra en lo mejor de la Habana, muy barata con quinientos pesos de contado y el resto a pagar en plazos cómodos. Informan en Manrique y Neptuno, café Santiago.
V4 21942 29-1 Junio

SE VENDE una casa de comida con muy buena marchantería, tiene 35 abonados; la vendo por embarcar, en barrio conocido. Informan: Rodríguez 50, Teléfono I-3519.
V4 21936 29-6 Junio

V-5. Muebles y Prendas.

BAULES Y MALETAS
Varios estilos y tamaños. Baules a $3.50 Maletas $1.00 Hacemos cambios. La Sociedad, casa de préstamos Suárez 34, entre Apodaca y Gloria, teléfono A-7589.
V5 20337 19-3 Junio

MAQUINAS DE COSER
Singer, ovillo central y otras, tenemos gran surtido; todos precios garantizados; tenemos piezas de repuesto todas clases. Compramos y cambiamos; pagamos doble. Angeles 36 y Sitios. A-8861.
V5 20283 18-2 Junio

RESPETABLE público: Ofrecemos una nueva oportunidad. Tenemos un gran surtido de cajas caudales, vidrieras, sillas Viena, ventiladores, techo y pared; cajas contadoras, mesas mármol y muebles en general todo a mitad de precio. Suárez 15.
V5 20699 21 my 31

MUEBLES clásicos y arte moderno Fabricación rápida al gusto de lo compradores. Liquidamos enormes existencias, al contado y a plazos con las mensualidades que convenga al cliente. También liquidamos la joyería, brillantes, relojes, etc. La Casa Ruisánchez, Angeles y Estrella Teléfono A-2024.
V5 19070 11-10 Junio

GANGA
Por tener embarcar vendo un Hudson 7 pasajeros en muy buen estado, lo mismo para pasear que para convertir en camión, o guagua, u otro servicio, es del año 1927. Verdadera ganga. Informes en Zapote 81 entre Paz y San Julio, de 12 a 1 y 7 a 10 de la noche.
V5 21921 29-31 Mayo

Baules y Maletas
Liquidación permanente durante este mse. No compre sin ver nuestros precios.
JOYAS, MUEBLES Y ROPAS
Procedentes de empeño, 50 por 100 de rebaja con facilidades de pago.
DINERO
Sobre joyas del 1 al 5 en todas cantidades, sobre muebles finos, objetos de arte y ropas modernas. Módico interés. Dpto. privado.
REMATE PROXIMO
A los que le interese, pueden prorrogar lo vencido durante este mes para evitar que sus prendas vayan al remate.
AVELINO G. ARANGO S. EN C.
Gloria e Indio A-6827
V5 17384 2-1 Junio

MUEBLES BARATOS
Escaparates lunas 12 juegos cuarto desde 35, sala 22, sillas 1, sillones 2, camas 5 mesas corredera 4, coquetas desde 6 hasta 25, aparadores 8, cómodas 4, fiambreras, chifoniers, mesas noche, neveras hierro y madera e infinidad de objetos a precios nunca vistos. La Casa Bahamonde, Vives 155 casi esquina a Belascoain, teléfono A-2035.
V5 21405 26-3 Junio

MUEBLES
Compramos y cambiamos. Asombrosa rebaja de precios, juegos de cuartos desde $40.00 Idem tres cuerpo, caoba, $130.00, comedor desde $40.00 de sala, recibidor, desde $25.00. Neveras desde $10.00. Pianos desde $40.00 toda clase de piezas suletas. Visite "La Universal" San Rafael 157 Teléfono: U-2110.
V5 18590 3-7 Junio

AVISO. Se venden 4 máquinas Singer 3 ovillo central nuevas ½ gabinete, precios muy baratas. Aprovechen ganga. Tejadillo 55 entre Aguacate y Compostela, bajos.
V5 21547 27-2 Junio

SE VENDEN todos los muebles de una casa de huéspedes. Urge venderlos. Prado 119 altos, Telf. M-5467.
V5 21832 28-1 Junio

POR TENER que ausentarme liquido a ínfimo precio todos los muebles de mi casa. Fina calidad y estado perfecto. Empedrado 35, altos, teléfono A-3975.
V5 21632 27-1 Junio

VENDO nevera White Frost, casi nueva y de buena capacidad, precio de situación. Heredia No. 7 entre Estrada Palma y Luis Estévez.
O5 21775 28-31 Mayo

JUEGO de cuarto con tres cuerpos, 70 pesos, moderno y con garantía en la casa Mastache, Concha entre Luco y Justicia, Luyanó. Nota: vendo también a mueblistas.
V5 21793 28-31 Mayo

FRIGIDAIRE eléctrico de 9 gavetas, marca Servel, garantizado, se vende de muy barato en Monte 85 esquina a Aguila.
V5 21733 28-5 Junio

POR $150.00 amueblamos su casa con tres preciosos juegos; cuarto, sala, y comedor. Estos muebles son nuevos y garantizados; pintados y decorados a gusto del comprador con cristales y lunas de lo mejor. Suplicamos a todos los que necesiten muebles que no compren sin antes visitar nuestra exhibición al alcance de todas las fortunas. Vista hace fe. Concha entre Luco y Justicia. Luyanó. La casa Mastache. El Palacio de los muebles. Nota: Vendo también a mueblistas.
V5 21794 28-31 Mayo

SE VENDE magnífico mobiliario de caoba para despacho de casa particular, calle 23 número 268, altos, entre D. y E, Vedado.
V5 21919 29-1 Junio

V-6. Maquinarias

SE VENDE máquinas de carpintería muy baratas. Informan en Paula 49, Habana.
V6 25654 27-6 Junio

V-7. Automóviles y Accesorios

GRAN TALLER DE CHAPISTERIA
Reparación en general de radiadores pintura "Duco" Soldadura autógena, de Enrique Padilla, Infanta 5 entre Jovellar y San Lázaro. Teléfono U-7267.
Esta casa pinta con «Duco» todas las reparaciones de los trabajos de chapistería, con precios muy reducidos y con toda garantía en las reparaciones generales. Mi interés es que sea usted un cliente para siempre.
V7 12462 J. I. R. Indf.

NEGOCIOS DE AUTOMOVILES
Si usted tiene dinero … que lo valga (Valores, Terrenos, ganado etc) Véanos y le venderemos o cambiaremos automóviles en buen estado. Metropolitan Auto Co. Zanja 'S' Depósito.
V7 18415 . 6 Junio.

CREVROLET del 27, $125. Reina y Campanario. Benito.
V7 21693 27 my 30

SE VENDE Oakland abierto, en magníficas condiciones, se da muy barato. Informan, garage Eureka, Neptuno número 204.
V7 21711 27 my 30

CAMION FORD cerrado de 3|4 toneladas en magníficas condiciones, del último tipo. Véalo en almacén de Víveres. El Infante. Infanta y Zanja.
V7 21531 27-30 Mayo

NASH pequeño Sedan cuero motor, gomas, pintura paquete, 32 km. por galón en $295 con facilidades, al contado buena rebaja. U-1799.
V7 21618 27-1 Junio

GANGA. Se vende un Dodge Brother casi nuevo, acabado de pintar, en 150 pesos, urge venta al contado, chapa particular. Informan Pedro Antonio. XO-1504.
V7 21655 27-30 Mayo

SE VENDE un camión Ford del 27 se da barato por no necesitarlo para verlo de 12 a 2 y de 6 a 7 p.m. en San Francisco No. 2 Víbora, panadería.
V7 21968 29-1 Junio

SE VENDEN

VENDO Cadillac 63, buenas condiciones, gomas, fuelles, pintura Duco, garantizado mecánica, por tener que embarcarme. Informan Zulueta 3 por Animas. Nogueira.
V7 21935 29-1 Junio

BROCKWAY 5 toneladas, con carrocería, gomas nuevas y chapa. Todo en magníficas condiciones y buen precio. Agencia Republic. Monte 427.
V7 21945 29-1 Junio

GUAGUA. 21 pasajeros, trabajó en la Cuba. En magníficas condiciones y facilidades de pago. Agencia Republic. Monte 427.
V7 21944 29-1 Junio

CAMION «Internacional» de 1¼ toneladas. con carrocería de estacas y gomas de aire como nuevo. Se vende barato. Agencia Republic. Monte 427.
V7 21943 29-1 Junio

V-8. Instrumentos de Música.

PEDRO Plumar experto afinador de la casa de Salas, me hago cargo de toda clase de trabajo Piano Autopiano. Organo, barniz a plazo cómodo. Corrales 76. A-5712
V8 17455 2-1 Junio.

PIANO Alemán moderno poco uso se vende muy barato con facilidades de pago, también máquina singer último modelo, muy barata. Aguila 139 El Brillante.
V8 20811 22-30 Mayo

GANGAS, muchas gangas en la realización de Pianos de uso, casi nuevos, que por sólo quince días tiene "La Predilecta". Pianos de absoluta garantía y facilidades de pago. No olvidarse, "La Predilecta", San Rafael y Oquendo.
V8 19752 15-30 Mayo

VENDO RADIO "Atwater Kent" 55, bocina dinámica, nuevecita $65, Ortofónica, gabinete, grandes voces, disqueros, muchos discos $18. A-5704 Jesús del Monte 24 altos esquina Tejas.
V8 21759 28-3 Junio

VENDO Radios Majestic, Philcos, a plazos, últimos modelos 1931 aceptando radios, ortofónicas, parte pago o fondo. Radios usados eléctricos, funcionando $22. A-57004. Jesús del Monte 27 altos.
V8 21758 28-3 Junio

PIANO casi nuevo, se vende muy barato en 10 de Octubre 569, entre San Francisco y Milagros.
V8 21595 27-2 Junio

PIANO de acreditada marca, tamaño grande, teclado nuevo, garantizo no tiene comején; costó 800 pesos para concierto lo doy en 50. Manrique 190, esquina Sitios.
V8 21779 28-31 Mayo

PIANOLA eléctrica y pedal acreditada marca, barniz y teclado de fábrica, con rollos y banqueta, sin comején, 75 pesos. Sitios 145 esquina Escobar. Teléfono M-9120.
V8 21778 28-31 Mayo

ORTOFONICAS, Ultrafónicas, Electrolas Víctor, liquido desde 5, 10, 12, 15 y 25 pesos, con lujosos muebles muchos discos. Sitios 145 esquina Escobar, Telf. M-9120.
V8 21781 28-3 Junio

RADIOS R. C. A. 33, 37 pesos, 18-40 pesos, Philips 25 pesos, Víctor R-15 94 pesos por retirarme del negocio. Sitios 145 esquina Escobar, teléfono M-9120.
V8 21780 28-3 Junio

RADIO Silver Marshall, lujoso mueble, costó $240.00 véndese $90, por embarcar martes, 2 meses uso. Informan San Rafael y Escobar, bodega.
V8 21931 29-1 Junio

V-9. Utiles de Oficina

MAQUINAS de escribir de marcas acreditadas, vendo baratas. garantizándolas. Hay Underwood, Remington, Royal, etc. Compro, reparo alquilo. Especial atención órdenes del interior. Acosta. Obrapía 30. A-1460.
V9 21026 23 my 30

V-11. De Animales.

BULLDOG Inglés. Se venden cachorros legítima raza, finos. Bélgica 6 Alturas Almendares.
V11 20788 22-21 Junio

V-12. Objetos Varios.

MONOGRAMAS para usted mismo marcarse su ropa y papeles en cuño de goma a 40 centavos uno, certificándoselo a su casa 12 centavos más. hago sellos gomígrafos de todas clases y formas, fechadores, numeradores y firmas; soy el único que entrego los trabajos rápidamente (no agentes) para evitar errores en sus pedidos, entiéndase directamente con el fabricante Ramón Corral. Dragones entre Zulueta y Egido, imprenta.
V12 20450 19-3 Junio

SE LIQUIDA gran cantidad de vidrieras de todas clases, ventiladores de techo y molinos de café Hobart, Steinert. No se repara precio. Monte 248, frente al Mercado.
V12 20713 21-30 Mayo

SE VENDE varios mostradores con gaveterías y sin ellas y divisiones propias para botica u oficina. X-2187.
V12 20735 22-30 Mayo

BIBLIOTECA cubana. La vendo toda, lotes o libros sueltos. Véala de 1 a 3 p. m. Infanta 32 bajos, entre San Rafael y San José.
V12 21732 28-2 Junio

GANGA. Se vende muy barato un organillo con o sin carretilla, dos redoblantes y dos bombos de uso. Animas No. 92, bajos.
V12 21954 29-1 Junio

Y. Casas de Préstamos

PARA OFICINA Y DE OCASION
Burós planos y cortina, máquinas de escribir sumar; libreros, giratorias, mesas de máquinas, archivos, mimiógrafos, accesorios. Véalos Villegas 6 A-8054
Dinero sobre joyas, máquinas de escribir, sumar calcular, ropas, objetos de arte; compramos muebles de oficina en general. Villegas 6 A-8054.
A-8054, MAQUINAS EMPEÑO
Compro de escribir, sumar, en cualquier estado; archivos; cajas archivos; caudales; mimiógrafos y accesorios ne todas cantidades Llame al Telf A-8054
Y. 17147 30-31 Mayo

DINERO E HIPOTECAS

SE OFRECE

DINERO
Doy grandes y pequeñas cantidades en hipoteca, desde el 6% en adelante para la Habana y sus barrios. También tengo para los repartos Operación rápida y absoluta reserva.
JULIO C. GRANDA
Obrapía 33. Teléfono M-5921 F-5759
Zso. 19918 16-15 Junio

DOY DINERO
en pagaré con la firma de propietarios, también en hipotecas. Operaciones rápidas.
EDUARDO VALVERDE
Aguiar 43, Teléfono A-5750.
Zso. 180… Junio

PRESTO DINERO desde $500 en adelante en Primeras Hipotecas. No corredores. Teléfono U-8324. Sr. Correa.
Zso. 21268 25-24 Junio

Dinero en Hipoteca
En todas cantidades, al tipo más bajo en plaza. Con la mayor reserva y prontitud
MIGUEL F. MARQUEZ
Empedrado No. 16, altos esquina a Cuba
E-1090 indf. En.

RESERVADAMENTE se facilita dinero a préstamo en pequeñas cantidades con garantías de firmas de empleados, comerciantes o propietarios. O'Reilly No. 11. Dpto. 606.
Zso. 21411 26-2 Junio

DINERO E HIPOTECAS

FACILITAMOS dinero en hipotecas sobre casas, solares o fincas rústicas, indispensable buena garantía, al más mínimo interés. Bureau de la Propiedad Urbana, San Lázaro 94. A-9173.
Zso. 17367 2—2 Junio

BANCOS, compro cheques, libretas, giros, pesetas, Córdoba, Asturiano, Bonos del Centro Canario, Bonos del Mercado Unico. Pago en el acto. Manuel Piñol. Compostela 131.
Zso. 20777 22-1 Junio

PRESTAMOS
DINERO SOBRE JOYAS DEL 1 AL 3 POR CIENTO
Vendemos joyas, muebles y equipajes a precios baratísimos.
"LA PERLA"
Animas 84, casi esquina a Galiano.
Zso. 19453 13-12 Junio

DINERO
No pierda tiempo; cuando necesite tomar dinero en hipoteca o pagarés vea a Fernández Alvarez. San Ignacio 50. Teléfono A-4432, de 2 a 4. Operaciones rápidas y absoluta reserva.
Zso 17297 1 Jun

DOY DINERO en pagaré con la firma de un propietario de casas, operación en el día, también en hipotecas al 7% operación en 24 horas Hago préstamos con fiadores comerciantes o empleados particulares. Alberto Cuervo, Obispo 59. altos. Tlf. M-1537
Zso. 17038 2?-2 Junio

DINERO para hipoteca, al 7 o|o, Habana, Vedado, operación rápida. También para segunda. Campanería. Aguiar 68. M-7785.
Zso. 21695 27-30 Junio

EN HIPOTECA doy $500 a $5.000 sin comisión, Habana, Repartos, también $6,000 a $30.000 Consulado y San Miguel, Café vidriera Tabacos 9 a 2, Díaz. M-4213.
Zso. 21915 29-6 Junio

DINERO para hipotecas al 7 o|o, Habana y Vedado. Operación rápida. También para segunda. Campanería, Aguiar 68. M-7785.

SE TOMA

DINERO: Se toma la cantidad de 500 pesos con buen interés, para ampliar negocio. Informa: el relojero Neugart. Neptuno 178.
Zst. 21520 26-30 Mayo

ACCIONES Frontón Nuevo, Bonos Mercado Unico, compro por efectivo en seguida, Benítez, Lagunas 115 altos, entrada por Belascoain, 12 a 3 y 7 a 10 noche.
Zst. 21450 26-1 Junio

SOLICITO $3,500 al 8 o|o en primera hipoteca sobre chalet acabado de construir, en lo mejor de la calle Avenida de Mayía Rodríguez (no corredores). Telfs. U-5588 y U-4266. Rodríguez.
Z s t 21678 27 my 30

PARA EL HOGAR

PH-1. Comidas a Domicilio.

COMIDA a domicilio corta y larga distancia, hora fija y variación diaria, española y criolla, servicio rápido en máquina, teléfono M-6795.
PH-1 20933 23-7 Junio

CASA de comida Amargura 33, servicio a domicilios, precio módico.
PH-1 21805 28-31 Mayo

PH-2. Reparación de Muebles

REPARACIONES MUEBLES, CASA Pardo, U-5761. Barnices muñeca fino, esmaltes Duco, decoraciones, pinturas mimbres al vapor, dorados, tapicería, azogamos lunas. Reformamos y embasamos muebles, trabajos garantizados. Precios baratísimos San Rafael 130.
PH-2 17758 4-8 Junio.

SUS MUEBLES por poco dinero los reparo, barnizo, esmalto, tapizo, etc. Vendo nevera redonda, hago trabajos a domicilio. Aguila 145 teléfono A-7558.
PH-2 21739 28-12 Junio

PH-4. Limpieza de Cocinas

LIMPIO y arreglo cocinas de gas, traslado lámparas, hago instalaciones en general. Colón 28 esquina a Industria. M-2637. F. Sosa.
PH-4 21940 29-1 Junio

PARA LAS DAMAS

PD-1. Peluqueros.

SEÑORAS y caballeros, ese Don Juan que comenta ORBE como literato le responde por Molina, llamando al aparato. Puede que le traiga cuenta, arregla el pelo barato. A-4478. un servicio $0.50, tres $1.20.
PD-1 21396 26-1 Junio

UD-5. Especialidades.

"VIGORITE EMEGE"
Y en el encaje de sus pestañas quedó prendido mi corazón. Use VIGORITE EMEGE, suaviza las cejas y hace crecer las pestañas. No daña la vista. Se remite por correo al recibo de sesenta centavos en giro postal o cheque sobre la Habana. Mlle. Emegé, Industria 21, altos, Telf. M-9513.
PD-5 21387 26-31 Mayo

PD-6. De Interés para las Damas

INTERESANTISIMO
"EL HOGAR Y LA MODA"
A las damas en general rogamos no dejen de pasar este mes sin suscribirse a la Revista más interesante del hogar «El Hogar y la Moda» Se compone de tres Revistas y un Magacine de Lecturas, pero si hace usted un Semestre se le obsequia otra Revista de labores, «Labores del Hogar» y si hace un año se le obsequia otra Revista «El Hogar de México» que es un número semanal. Durante seis meses. El año vale $12.00, el semestre $7.00, trimestre $3.90. El Cocinero Cubano, el libro más útil de cocina, con un menú para cada día de mes, $1.50. Hagan sus pedidos: Librería Academia, Aguila 98. teléfono M-5035.
PD-6 J. I. R. 26-31 Mayo

CORTE Y COSTURA
Modista titular, estilo Parrilla, hace toda clase de trabajos por figurín Vestidos desde 50 cts. También hace moldes de todos estilos, desde 15 cts. Doy clases de corte y costura a precios de situación. Aguila 66, altos casi esquina a Neptuno. Telf. M-2400.
PD6 21469 26—2 Jn.

MEDIAS de señoras se … como nuevas, uno, dos tres … corridos e hilos halados por 2… centavos se recojen y entregan. Informan F-3006
PD-6 … -7 Junio

DAMAS: Distínganse socialmente solicitando "gratis" ejemplar "El Hogar que Encanta". Conocerán maravillosos sistemas para atraer simpatías al hogar. Remita sello para contestación. Monte 78. Habana.
PD-6 21218 25-30 Mayo

ENSEÑANZAS

E-1. Academias

ACADEMIA INTERNACIONAL
Corte y Costura, sistema Alemany Premiado Exposición Barcelona Patentizado en Cuba. Autorización oficial para expedir títulos a Profesoras. 500 alumnas graduadas. Conocimientos adquiridos en Centros aristocráticos, París, Barcelona y Habana. Clases a domicilio y correspondencia. Enseñanza gratis de flores a alumnas. San Lázaro 131 esquina San Nicolás. A-7044.
E1 17375 2-3 Junio.

GRAN ACADEMIA DE CORTE NACIONAL
SISTEMA "SERRA"
Damos títulos de profesoras en un mes. Admitimos pupilas y medio pupilas. Clases por correspondencia, día y noche, domicilio. Vendmos el valioso Método Serra. Lealtad 82. teléfono M-6846. Paquita Serra.
E-1 19220 12-11 Junio

GRAN ACADEMIA DE COMERCIO
Inglés, Taquigrafía, Mecanografía. Trasladada a Reina 113. Director, Luis B. Corrales. Clases desde las ocho de la mañana a las 10 de la noche sin vacaciones. Orden completo. Moral Cristiana. Enseñanza personal rapidísima, sin prometer lo que no se pueda cumplir. Damos títulos.
E1 21457 26—10 Jn.

ENSEÑANZAS

ACADEMIA SAN ALBERTO
17 número 233, teléfono F-5594, Vedado, Mecanografía, Taquigrafía Pitman, Gregg, Orellana, Inglés, Contabilidad, Aritmética, Preparatoria, Primer Año, Clases a domicilio, medios internos.
E1 J. I. R. 23-22 Junio

¿SABE USTED QUE
puede desde cualquier parte de la República dedicando momentos desocupados, con absoluta perfección, estudiar: Mecanografía, Taquigrafía, Ortografía, Gramática, Correspondencia, Contabilidad, Enseñanza eminentemente práctica, garantizada. Sorprendentes resultados; últimos procedimientos modernos. Cuotas facilísimas. Cientos de alumnos satisfechos. Escríbanos HOY MISMO por amplios informes, sin compromiso, Academia "Mercurio" Dragones 42, HABANA.
E1 21409 26-15 Junio

Academia de Inglés ROBERTS
MALECON 31, ALTOS
TELEFONO A-1317
Clases generales, $5.00 mensuales. Clases particulares en la Academia y a domicilio. Lección de ensayo gratis. ¿Desea usted aprender inglés? Compre usted el METODO NOVISIMO ROBERTS. Cuarta edición pasta $2.
E1 21264 25-24 Junio

E-2. Colegios.

COLEGIO SAN ELOY
Pupilos desde 18 pesos al mes. Primera Enseñanza, Preparatoria, Bachillerato, Idiomas y Comercio. Se admiten internos, medio internos y externos. Calzada del Cerro número 620. Habana. Teléfono I-6002. Pida prospectos.
E2 17788 4-3 Junio

E 4. Escuelas.

Aprenda Aviación Donde Aprendió LINDBERGH
Estudie en español en esta Escuela de fama mundial, reconocida como la más eficiente del ramo y aprobada por el Gobierno Americano para enseñar Aviación y traer estudiantes extranjeros. Aproveche su tiempo y prepárese en unos cuantos meses durante esta estación. Estudiantes de ambos sexos. Pida informes.
LINCOLN FLYING SCHOOL, 2020
AIRCRAFF BLDG.
LINCOLN, NEBRASKA, E. U. de A.
AE 5087 My. 30.

E-5. Profesores.

INGLES
Enseñado por profesora americana. Sorprendentes resultados en pocas semanas. El discípulo leerá, escribirá, hablará el inglés en breve tiempo. Lecciones a domicilio también. Miss Kapan Gran Hotel, Teniente Rey y Zulueta. M-9896.
E. 5 20793 22-21 Junio

SE OFRECE profesor particular de Teneduría de Libros y Aritmética Mercantil e Inglés, Colegio La Gran Antilla, Telf. F-5069. Clases Nocturnas.
E5 19979 16-31 Mayo

PROFESORA de piano, teoría y solfeo, incorporada al Conservatorio Orbón, clases a domicilio, 5 pesos y en mi casa 3 pesos, una hora de clase dos veces a la semana. Teléfono: A-6459.
E5 20332 19-3 Junio

PIANO. Clases por señora graduada en Conservatorio garantizando éxito alumnas, da clases en su casa o a domicilio, precios muy razonables. teléfono U-1334.
E5 21799 28-7 Junio

SEÑORITA Americana que ha vivido en París se ofrece para dar clases de inglés y francés, Telf. FO-7525.
E5 20732 22-31 Mayo

PROFESORA FRANCESA
con inmejorables referencias, da clases de francés en su casa o domicilio, llamen M-8551.
E5 20826 22-1 Junio

MAESTRO graduado de Detroit, Michigan, solicita dicípulo de ambos sexos. Escriba H. W. M. Departamento Anuncios Clasificados.
E5 20990 23 my 30

PROFESOR Domingo Valdés Goñi, de primera y segunda enseñanza, sabe inglés, da clases a domicilio. Teléfono A-6275.
E5 21068 24-3 Junio

PROFESORA francesa, tiene horas disponibles, buenas referencias de casas conocidas, preguntar por Angel. FO-2656.
E5 21144 25-4 Junio

PROFESORA de Instrucción, elemental y superior, con magníficas referencias, se ofrece para dar clases a domicilio. Avisos al U-1473.
E5 21224 25-30 Mayo

PROFESORA de Taquigrafía. Clases particulares y a domicilio de Taquigrafía Pitman, por experta taquígrafa. Enseñanza práctica y rápida, otorgando diploma. Luz 22, teléfono A-9621.
E5 21384 26-1 Junio

PROFESORA de corte y costura parisién sistema Serra enseñanza fácil y rápida doy títulos de profesora en un mes, saco moldes a medida, me hago cargo de toda clase de costura, se hacen vestidos de $1 en adelante. F-3736.
E5 21436 26-30 Mayo

BAILES R. CAÑAS
Fox-Trot, Blue, Fox, Danzón, Son, Tango Argentino y Parisién. Gimnasia Rítmica, Cultura Física para adelgazar. Bailes de teatro. Clases reservadas o domicilio, Empedrado 60.
E5 21567 27-1 Junio

PROFESOR con 23 años de práctica, Ingeniero y doctor en Ciencias Físico-Matemáticas y Físico-Químicas, da clases de Matemáticas, Física, Química y Agricultura exclusivamente para la segunda enseñanza. I-4943.
E5 21551 27-30 Mayo

CLASES de inglés, a niñas y señoritas a precios muy económicos y en mi domicilio, por profesora graduada en las escuelas públicas de Nueva York. I-4943.
E5 21552 27-30 Mayo

INGLES, $2 O $3 MENSUALES
Ateniendo la situación, establezco clases económicas. Grupos según conocimientos. Métodos Jorrín, Berlitz. Profesora Certificados. Continúan clases particulares, Campanario 57, altos M-8421.
E5 21658 27-7 Junio

DE INTERES GENERAL

HERNIAS
Vendaje especial, cómodo y sencillo, Fajas reductoras de vientre y Corsets y aparatos para toda clase de imperfecciones. Emilio P. Muñoz, Ortopédico, veinte años establecido. Consulado 69-D, teléfono A-9559.
I. 20204 18-17 Junio

DORADILLA de Isla de Pinos, la verdadera garantizada se vende en 468 Manzana de Gómez. Tel. A-6838.
I. 21800 28-31 Mayo

JOSE GARDELL y Garrigó, construye, amplía y repara casas y chalets; adapta locales para industrias y comercios. Pídame planos y presupuestos. Sta. Irene 105, teléfono: I-2696.
I. 20442 19-31 Mayo

UNA GANGA verdadera en 175 pesos. Vendo a la primera persona que se presente, una bóveda y osario cerca de la capilla central. Tiene tapas, costó 350 pesos hace un mes. Una oportunidad que no se le vuelve a presentar. Completamente nueva. No pierda tiempo haciéndome ofertas, Telf. U-1850.
I. 21352 25 my 30

TENGO un lote de 700 frutales Mango, Guanábanas y Aguacates, de calidad, dos metros alto, propios de trasplantar. Pueden verse Vedado H. y 25.
I 21609 27-30 Mayo

TABLONES, TABLA, ALFARDAS
Se venden 200 tablones, 1¼ por 12 largo, de 20 a 30 pies, 6000 pies de ¾ y de 1 pulgada, de tabla, y 1,500 pies alfardas, 1½ por 3 pulgadas, todo está cepillado como nuevo, no tiene pintura, un archivo regio de cedro, una caja caudales. Lo regalamos. Muralla 26.
I 21879 28 my 31

A LOS dueños de fincas. Si usted necesita hacer algún trabajo en su finca, hacer algún pozo o cercas de piedras o limpiezas lo mismo trabajo a jornal que ajuste, precio de situación, llame al teléfono I-7865.
I 21899 29-31 Mayo

M.E.C.D. 2016

Teléfono A-24-25 SUSCRIBASE AL "DIARIO DE LA MARINA", Llamando al Teléfono A-24-25 y le Enviaremos GRATIS "INFORMACION" y "ORBE" Teléfono A-24-25

Mayo 30 de 1931 DIARIO DE LA MARINA Ejemplar: 5 Centavos

A TRAVES DE LA VIDA

por Héctor de Saavedra

COMPETENCIA

Es achaque de los pueblos ineducados, como de los hombres que se improvisan, al creerse con aptitudes para todas las cosas: desde el gobierno hasta las formas sociales. Este privilegio de "factoría" lo tenemos bien experimentado. Ya en la época colonial por la preponderancia que a advenedizos daba el poder, ya en la república independiente que en todas las edades ha habido un inmenso número de personas "suficientes" que se estimaban capaces de hacerlo todo, de juzgar todos los problemas y de acometer cuantas empresas se presentaran, sin que para ello tuviera necesidad de la más leve consulta ni el más sencillo ajeno parecer. ¡Podía mucho el concepto que de sí mismo tenía que guardar quien sin mayores antecedentes había logrado llegar a la primera línea del poder y la riqueza.

Así es que lo mismo se construía un palacete sin necesidad de ingenieros, que amueblaba una casa, sin saber que cosas eran el estilo y el buen gusto. Conocí a un individuo cuya Fortuna fué tal que le hizo rico, título de Castilla y hombre prominente en esta ínsula. En Madrid no le hubieran hecho caso, pero aquí era uno de los directores del país. Pues este hombre, que por demás era una buena persona sencilla y rústica como su figura, compró una casa en la calle del Prado, y la amuebló, a lo Monte-Cristo, en veinte y cuatro horas. Fuése a la calle del Obispo, a la antigua casa de Quintín Valdés, que poseía, entonces un catalán muy listo llamado Pola y empezó allí, sin consultar al mismo Pola que era entendido, a elegir cuadros, sin parar mientes en otra cosa que en los marcos y en la viveza de los colores. Pola se apresuró a enseñarle toda la broza que tenía escondida, y yo vi luego, en el sarao que dió para inaugurar su palacio y al que fué todo el que "se consiguió" una invitación, resultando algo así como la reciente visita al vapor "Florida" que fué un éxito tumultuario, pues ví en las paredes toda aquella quincalla, que había completado Borbolla, con una colección de todos los estilos, incluso el de capricho, que han reinado en las mueblerías.

Pues en esta forma se justifica las fachadas de "crocante" que tienen muchas casas, y el mal gusto de algunas fiestas que se dan.

Y paso ahora a apuntar mi gran sorpresa ante un escrito que ha hecho circular entre clientes la conocida casa "El Encanto" que es uno de nuestros mejores títulos en tejidos y confecciones, y un exponente de discreción y de buen gusto en todo su servicio.

Dice la carta, escrita con delicadeza y timidez para no herir la exagerada suceptibilidad de algún "suficiente", que el que desee acometer una de esas empresas artísticas que necesitan cierta preparación, pueden dirigirse al Consultorio de la casa, donde personas competentísimas, bien escogidas por sus conocimientos, podrán dar sobre cualquier asunto los mejores conceptos.

No se puede decir con más fineza: —No sea usted necio, ni pretenda saber más que un decorador, que se ha educado aprendiendo lo que usted no ha soñado siquiera".

¡En buen hora! Trabajo le costará a "El Encanto" convertir en persona razonable a quien por haber llegado a conquistar un "Packard", —suyo o del Estado— se considera con todas las capacidades, pero es un buen y valiente paso de cultura que deberá tomar en cuenta la Secretaría de Instrucción Pública. Por imbécil que sea el pretensioso, se convencerá del buen éxito que alcanzó quien con más juicio se puso en manos de "El Encanto" y quedó impecable ante la crítica.

En New York hay desde expertos que ganan dinerales por adornar y exponer vidrieras de tiendas, hasta artistas que dirigen todo el decorado de una fiesta, y en París se obtiene desde el que pone propiamente una mesa, hasta el que distribuye los puestos dentro del más estricto protocolo.

Nadie se ofende por no saber una cosa que no ha estudiado o que no aprendió desde la cuna. Por el contrario, de lo que si huye todo el que tiene claras luces, es del ridículo en que caen aquellos que todo lo abarcan.

Es un buen propósito digno del mayor elogio, que doy libérrimamente a "El Encanto", que tiene todas mis simpatías, porque en aquella casa se puede encontrar o no lo que se desea, pero es seguro que se sale satisfecho de haber recibido las mayores cortesías, que es cosa a la que algunos damos una especial importancia.

VAPORES QUE SE ESPERAN EN LA PRESENTE SEMANA

MAYO 30

«Oriente», de New York; «Lutzow», de Galveston; «Habana», de la Ceruña; «Heredia», de Puerto Barrio; «Governor Cobb» de Key West.

EL VATICANO Y LOS ATENTADOS DEL FASCISMO

Desmiéntese que dimita el secretario de Estado papal por su política en el asunto

«OSSERVATORE ROMANO» REFUTA LAS ALEGACIONES DEL GOBIERNO

ROMA, mayo 29 (SE) El órgano del Vaticano, «Osservatore Romano» ha publicado esta tarde una lista de los atentados cometidos por los fascistas contra los católicos y sus instituciones en Italia, golpeando a los sacerdotes y a las monjas, diez de las cuales recibieron serias lesiones.

Al mismo tiempo dicho periódico hace un fuerte comentario contra esas actividades y dice que han ocurrido manifestaciones tumultuosas contra los estudiantes católicos en las ciudades de Venecia, Padua y Asti, y dedica gran espacio a refutar las alegaciones hechas por el Gobierno Fascista de que el partido «Azione Cattolica» haya sido constituido con el propósito directo de combatir el régimen que acaudilla Mussolini.

También han sido rectificadas las declaraciones atribuídas a Monseñor Pizardi, Sub Secretario de Estado del Vaticano, aclarando que en su discurso ante la asamblea general de dicho partido no mencionó para nada el fascismo.

La controversia dará lugar probablemente a una furiosa campaña de prensa, existiendo la impresión en los círculos bien informados de que el asunto pudiera traer otras consecuencias en un futuro cercano.

DESMIENTESE QUE EL SECRETARIO DE ESTADO PAPAL DIMITIRA

ROMA, mayo 29 (SE) Los rumores de la inmediata dimisión del Secretario de Estado del Vaticano, Cardenal Pacelli, a consecuencia de diferencias de opinión con la política seguida por el Papa, al combatir las agresiones fascistas, han sido desmentidos enérgicamente en los círculos de la Santa Sede.

NUEVO MONARCA DE LOS GITANOS

Tentativa de soborno que culmina en batalla campal

VARSOVIA marzo 29 (S. E.)— En una campiña de los alrededores de la ciudad de Bromberg, en el Corredor de Polonia, se ha reunido la convención de los gitanos polacos con objeto de elegir su rey para el próximo año.

El acto comicial culminó en un «sálvese el que pueda», cuando se supo que uno de los candidatos, que iba a la reelección del cargo, intentaba sobornar al otro mediante la entrega de veinte monedas de oro, para que retirara su candidatura. La indignación de sus adversarios llegó al extremo de golpearlo, saliendo otros en su defensa y generalizándose la batalla, que cesó cuando el rey dejó el camoo en precipitada carrera, resultando finalmente electo su rival por aclamación.

El período es de solamente un año y el puesto no disfruta de emolumentos de ninguna clase, a no ser la satisfacción de ocuparlo.

NUEVE MUERTOS POR EL CALOR

Es muy intenso en todo el territorio Este de los E. Unidos

NUEVA YORK, mayo 28 (A. P.) —Continúa castigando a todo el territorio del Este la ola de calor que comenzó a dejarse sentir ayer, habiendo causado hasta ahora nueve defunciones y gran malestar a todas las poblaciones de esa zona.

La mayor contribución a la muerte la hizo New England, donde tres personas perdieron la vida hoy y tras tantas ayer. Dos fallecieron en Virginia y una en esta ciudad.

En Nueva York la temperatura fué de ochenta y ocho grados Farenheit, obligando a casi un millón de personas a trasladarse a las playas o las montañas huyendo a la axfisia. Durante el día se registraron cuatro casos de postración causado por el calor.

En Nueva Inglaterra, el mercurio estuvo oscilando alrededor de los noventa grados.

La ola de calor se ha experimentado hacia el Oeste hasta Pittsburgh donde se registraron ochenta y siete grados, mientras en West Virginia llegó a noventa y seis.

ELECCIONES DE LA O. DE MALTA

En el priorato de la Orden sito en Monte y Aventino

ROMA, mayo 30 (sábado) AP.— Hoy se celebra la elección de Gran Maestre de Malta con la pompa y el ritual seculares, en el Priorato de la Orden, sobre el monte Aventino, frente a la catedral de San Pedro.

Nadie podrá salir del salón hasta después de las elecciones. Participarán en ésta el Gran Prior, el cardenal Bisletti, varios príncipes italianos, entre ellos el príncipe Chigi, y 18 bailíos de justicia.

El nuevo Gran Maestre disfrutará de tratamiento de príncipe, según la concesión hecha en 1929 por el Gobierno italiano. Tendrá el derecho de enviar representantes diplomáticos a las Cortes extranjeras, porque la Orden de Malta es soberana.

LLEGO A MARSELLA EL CAPITAN HAWKS QUE VA DANDO VUELTA A FRANCIA

MARSELLA, mayo 29 (AP) El capitán aviador Frank Hawks, quien partió esta mañana del aeródromo de Le Bourget para realizar un vuelo en rededor de Francia, llegó a primera hora de la noche a Marsella, procedente de Burdeos. Pernoctará, para seguir hacia Lyons el sábado.

Esta noche se celebró una recepción en honor del capitán, asistiendo los pilotos franceses que se preparan en Marsella para competir por el Trofeo Schneider, de hidroplanos.

POR LA CASA JUNKERS SE VA A CONSTRUIR UN AVION ESPECIAL, METALICO, DE UN SOLO MOTOR Y CON LA CABINA HERMETICAMENTE CERRADA, DESTINADO A EFECTUAR VUELOS HASTA LA ESTRATOSFERA

Una combinación de vaselina y algodón salvó la vida al Dr. Piccard y su acompañante

OBER GURGL, Tyrol austriaco, mayo 29. (AP) «Estoy más que satisfecho con los resultados de mi vuelo a la estratosfera», dijo hoy el doctor Piccard, agregando: «Pero jamás volverá a intentar llegar a ella en un globo». Explicó que un pedazo de soga de algodón que llevaban en el interior de la góndola metálica le había valido para tapar un escape por donde se estaba yendo el oxígeno que estaba destinado a la respiración.

«Inmediatamente que advertimos el escape, hicimos una mezcla de vaselina y algodón y logramos reparar la avería. Ahora bien, de nuestra memoria no se apartó un solo momento el peligro que corríamos con tal preocupación. Podemos decir, pues, que debemos la vida, a una combinación de vaselina yalgodón. Otra cosa que nos preocupaba también era que la válvula de gas del globo no funcionaba debidamente, pero esto se remedió a tiempo».

El profesor Piccard está de los más inquieto por saber en que estado han quedado sus aparatos para la medición de los rayos Gamma, esos rayos misteriosos, ricos en radium, que emanan las estrellas, según se cree.

Espera que sus mediciones constituyan un gran paso de avance en el campo de los conocimientos científicos.

Refiriéndose al globo, que permanecerá varios días en el glacier donde aterrizó, hasta que los obreros de los talleres Riedinger, de Augsburg(puedan llegar a desmantelarlo, dijo Piccard:

«Con gusto lo dejaría aquí, pero yo no soy el único propietario, como ustedes saben», refiriéndose a las personas que han contribuído al vuelo.

Sus instrumentos, debidamente sellados, se hallan depositados en un hotel de Ober Gurgl.

EL ATERRIZAJE DEL APARATO DEL DR. PICCARD FUE DIFICIL

INNSBRUCK, mayo 29. (SE) Según los últimos informes sobre el magistral vuelo del Profesor Piccard y su compañero, el aterrizaje resultó lo único peligroso del experimento científico, porque el globo descendió en el glacier con fuerza considerable, lanzando a los ocupantes de la góndola y destruyendo varios de los instrumentos de precisión que llevaban.

Además, si hubieran demorado solamente dos horas en descender, la tormenta que se desencadenó habría hecho estrellar el balón contra la montaña de Ortler.

El Profesor se encuentra tan satisfecho de su experiencia que acaba de anunciar su intención de realizar una nueva ascensión tan pronto como termine de hacer los cálculos de los resultados alcanzados en el vuelo.

Probablemente mañana será salvado el globo, mientras que la barquilla de aluminio será abandonada en el glacier dado que es imposible transportarla al valle.

JUNKERS CONSTRUIRA UN AEROPLANO PARA VIAJAR POR LA ESTRATOSFERA

DESSAU, Alemania, mayo 29 (SE) La fábrica de aeroplanos Junkers está trabajando activamente con el fin de llevar a cabo la construcción de un aeroplano especial, destinado a realizar vuelos por la estratosfera o sea en las últimas camas superiores de la atmósfera, exploradas días pasados por el doctor Augusto Piccard y su auxiliar Carlos Kipfer, en un aerostato de aluminio.

El nuevo aeroplano no tendrá más que un motor y será metálico, con alas bajas de una extensión de noventa y dos pies.

El compartimento del piloto estará herméticamente cerrado y equipado de aparatos para regular la presión del aire en el interior.

FRANCIS CROWLEY HA SIDO CONDENADO A MORIR EN LA SILLA ELECTRICA

MINEOLA, Nueva York, mayo 29. (AP) El magistrado Lewis J. Smith, que presidió el tribunal que ha juzgado a Francis Crowley, acusado de asesinato en primer grado, ha dictado sentencia condenándole a morir en la silla eléctrica. La sentencia será ejecutada el lunes próximo por la mañana.

"Información"

Sirve—por convenio con el «Diario de la Marina» — un ejemplar a cada uno de los suscriptores del decano. En la Capital y en Provincias.

"Información"

A las 6 p. m. pone a la venta su segunda edición.

"Información"

Por todas estas razones, INFORMACION es el diario de la Habana de mayor circulación. Circula más que las tres últimas ediciones juntas de cualquier otro colega de la tarde.

"Información"

Hasta Enero 1o. de 1932 mantiene la siguiente tarifa de anuncios:

—Por pulgada, sin fijar posición $1.00.

—En «La Voz de la Conciencia» $2.00.

—Gacetillas (sin cliché), línea: 10 centavos.

—Especiales, (precio contrato).

Publicidad y circulación,

Dr. L. Frau Marsal.

SE OPONEN LOS ARANCELES AL RETORNO A LA NORMALIDAD, DICE EL GOBERNADOR ROOSEVELT

El más serio obstáículo al intercambio de artículos

ALBANY, Nueva York, mayo 29. (AP) El Gobernador Franklin D. Roosevelt, en una nota dada hoy, dice que los aranceles Hawley-Smoot son «uno de los más serios obstáculos al retorno de la prosperidad», manifestando al mismo tiempo que el objeto de la nota es desvirtuar los informes «completamente fantásticos e incorrectos» que se han publicado acerca de las manifestaciones que hizo al desembarcar procedente de Francia hace días.

«Los aranceles demuestran cada día que pasa—dijo—que constituye el más serio obstáculo para el intercambio de artículos. Ni la prosperidad norteamericana ni la prosperidad del mundo pueden retornar si las naciones levantan murallas arancelarias. Los Estados Unidos no pueden esperar ser solo vendedores de sus artículos sin comprar a su vez los de otros países, y, por tanto, debe restaurarse el flujo normal de las mercancías en todo el mundo. Nuestra actual ley arancelaria se opone completamente a la prosperidad».

TRESCIENTOS OBREROS MUNICIPALES ESTABAN CESANTES SIN SABERLO

BAYONNE, Nueva Jersey, mayo 29 (AP) Trescientos obreros que habían estado trabajando en las obras que se efectúan en distintos edificios del Ayuntamiento, fueron hoy al Consistorio para recibir sus jornales de la semana, enterándose que sus empleos habían terminado hace una semana.

Los obreros manifestaron que nada se les había notificado y que habían estado acudiendo a su trabajo todos los días.

Fueron dispersados por la policía.

LOS VUELOS TRASATLANTICOS DE 1931

Otto Hillig (izquierda) y Holgar Hoirlis, de Nueva York, se proponen hacer un vuelo trasatlántico este verano, partiendo de Terranova para Dinamarca. Arriba, el avión «Liberty», en que harán el vuelo; abajo, el derrotero que los dos pilotos esperan seguir.

EN PARIS, LO MISMO QUE EN INGLATERRA HAN IMPEDIDO LA ENTRADA DE LA «TROUPE» DE CORISTAS AMERICANAS LLAMADA «TEXAS GUINAN» A FIN DE EVITAR COMPETENCIAS

PARIS, mayo 29 (SE) Texas Guinan y su «troupe» de coristas no han podido desembarcar en Francia por oponerse a ello las autoridades.

Estas muchachas norteamericanas conocidas en los clubs nocturnos de Nueva York, se proponían invadir a Montmartre con sus alegres métodos, pero después de habérseles negado la entrada en Inglaterra, tampoco han podido desembarcar en Francia, por oponerse los millares de artistas franceses que se ganaban la vida trabajando en los cabarets y que ahora carecen de ocupación.

Mientras Miss Guinan y sus muchachas permanecían desconsoladas a bordo del trasatlántico «París» fondeado en la bahía del Havre, contemplando tristemente la ciudad a distancia, en tierra se hacían heroicos esfuerzos para convencer a las autoridades de que las permitiera actuar en este país, sin resultado alguno.

El caso estuvo pasando de uno a otro de los departamentos ministeriales, y en todos halló la misma contestación adversa.

Finalmente el ministro del Interior anunció que se les negaba autorización para desembarcar a causa de que Miss Guinan había hecho una declaración falsa ante el consulado de Francia en Nueva York, manifestando que ella y sus muchachas venían en calidad de turistas, sabiéndose que han sido contratadas para trabajar en un Music Hall.

EL REY CAROL Y LA LUPESCU

La amiga del monarca rumano ocupa uno de los palacios

PARIS, mayo 29 (S. E.)— El «Echo de París» recoge el rumor, ya publicado por la prensa francesa, de que las relaciones entre el rey Carol y la princesa Elena de Rumania han llegado a su mayor tirantez con la orden del monarca de que su esposa abandone el territorio rumano en el plazo perentorio de veinticuatro horas, después de haber tratado en vano de que saliera voluntariamente. Dícese que la causa de la negativa de la Reina a partir es el dolor que le produce abandonar a su hijo el príncipe heredero Michael.

Añade el «Echo» que la situación de la princesa es muy crítica, ya que en Bucarest permanece incomunicada de todo el resto de la familia, incluyendo a la reina madre Madre María, agrega que es un secreto a voces que la famosa señora Lupescu se encuentra residiendo en la capital rumana, ocupando uno de los palacios de la monárquía.

GRAVE CAIDA DE UN AEROPLANO

Protesta alemana por el vuelo de dos franceses

CINCINNATI, mayo 29. AP.—El piloto y el propietario de un aeroplano que estaba haciendo el vuelo de San Francisco a Nueva York, sin escalas, resultaron heridos a última hora de hoy, al volcarse el aparato a laterrizar a cuatro millas al Sur de Blanchester, al Sur de aquí.

Woody Hockaday, el aviador, sufrió escoriaciones bajo el ojo derecho y en la nariz. Lawrence Beufer también sufrió la fractura de la nariz.

BERLIN, mayo 29. AP. — El Gobierno alemán dió hoy instrucciones a su embajador en París para que proteste de los repetidos vuelos que hacen los aviones franceses sobre territorio alemán.

La semana pasada hubo dos vuelos de esa clase y ayer 28 aviones aparecieron sobre la provincia de Baden, informándose que maniobraron militarmente sobre Kehl.

Se dice que varios de los aparatos del ejército francés han penetrado tres millas al Este del Rhin. El Gobierno de Baden notificó inmediatamente al de Berlín, de lo ocurrido.

LOS REYES YUGOESLAVOS EN LA FIESTA DE LA PIEDRA

BELGRADO, Jugoeslavia, mayo 29 (AP) El Rey Alejandro y la Reina María salieron esta noche para hacer una prolongada visita a Zagreb. Asistirán a las fiestas que han de celebrarse allí en honor de la Virgen de la Piedra, a la que se atribuye haber salvado la ciudad en una batalla contra la Iglesia.

La Reina donará varias perlas finas como ornamentos para la corona de la Santa. El Rey, según se dice, conmutará varias sentencias de muerte dictadas contra terroristas.

GRANDES PERIODICOS

DIARIO DE LA MARINA
INFORMACION
ORBE

Por $1.60 al mes

LLAME AL A-2425

TRES MUERTOS Y 40 HERIDOS EN UN CHOQUE POLITICO EN ALEMANIA

El Ministro de Hacienda alemán juzga indispensable poner en seguida en vigor la nueva Ley de Emergencia Económica

BERLIN, mayo 29— (S. E.)— A última hora de esta tarde se anunció que el ministro de Hacienda del Reich considera indispensable promulgar inmediatamente la nueva ley de emergencia económica por medio de un decreto presidencial, que ha sometido a la consideración del Gabinete hoy mismo y que será hecha del dominio público mañana sábado.

De acuerdo con los informes de la prensa, se establecen nuevas cargas con carácter de adicionales a los impuestos sobre las rentas desde el uno hasta el seis por ciento, disponiéndose también un aumento en los derechos sobre el azúcar tabaco, combustible de automóviles y otros artículos.

Se pretende obtener con este nuevo plan una recaudación adicional de 940 millones de marcos, que se consideran suficientes para enjugar el déficit presupuestal, quedando además una reserva de doscientos millones para eventualidades.

TRES MUERTOS Y CUARENTA HERIDOS EN UN CHOQUE POLITICO

BERLIN, mayo 29 (S. E.)— En un combate entre comunistas y nacionales-socialistas que se desarrolló en las calles de la ciudad de Hagen, en Westfalia, hubo tres muertos y más de cuarenta heridos. Los fascistas de Hitler estaban celebrando un mitin y centenares de comunistas quisieron disolverlo a viva fuerza, surgiendo el choque que sirve para apreciar lo profundo del antagonismo partidarista en Alemania.

ABANDONA LA OPERA EL CANTANTE ALEMAN WALTER KIRCHCHOFF

BERLIN mayo 29 (S. E.)—El famoso tenor Walter Kirchchoff, que hizo su primera aparición en el teatro de la Opera de esta capital hace veinticinco años, se dispone a dejar la escena, y sus muchos admiradores le ofrecerán una función, el próximo martes, en el Teatro del Estado, llevándose a las tablas el inmortal drama de amor de Wagner «Tristán e Isolda».

UN DISPARO HECHO A UN AVION NORTEAMERICANO HA HERIDO A UN HOMBRE

FILADELFIA, mayo 29 (AP) William Shutt, de 46 años de edad, recibió una herida de proyectil de arma de fuego en los momentos en que contemplaba el paso de la flota aérea de combate sobre la ciudad. Créese que el disparo lo hizo un muchacho con la intención de hacer blanco en algunos de los aparatos.

Shutt, que es ingeniero de una fábrica de muebles, estaba subido en un tanque de agua situado en el techo de la fábrica, cuando se sintió herido. Los médicos le encontraron una bala calibre 22 que le atravesó uno de los riñones y se le ha alojado en un pulmón.

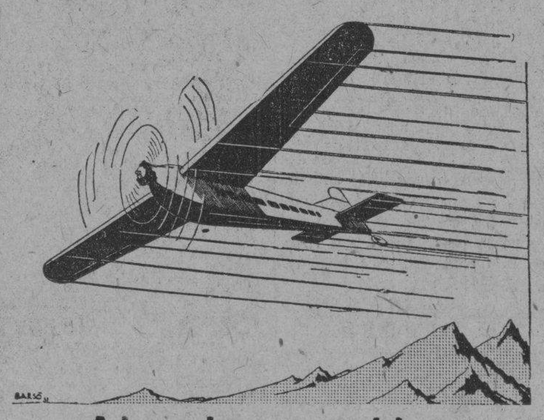

Alas incansables,

que durante una centuria marcharon continuamente a través de todos los contratiempos, impulsadas por el motor maravilloso que traducía la fuerza del país entero, son las del DIARIO DE LA MARINA.

SEÑORES ANUNCIANTES: Esas alas difundirán la fama de sus Marcas, Productos o Establecimientos por todos los ámbitos de la República, introduciéndolos en cada hogar cubano, donde ellos, por sí solos, jamás podrían entrar.

—Confíeles un Mensaje, y compruebe el resultado.

Pasan los años; cambian los tiempos; nuevos periódicos nacen y mueren...

Pero el DIARIO es Centenario

VARIOS GRUPOS HOSTILES VAN SOBRE LOBITOS

Las familias extranjeras de esa localidad del Talara, Perú abandonaron sus residencias

TALARA, Perú, mayo 29. (SE) La creciente tensión que se nota en este distrito, causado por las diferencias obreras, ha obligado a las familias extranjeras a evacuar sus residencias en Lobitos, llevando los equipajes al Club de dicha localidad, debido a la presencia de grupos de trabajadores que avanzan sobre ese pueblo desde las montañas, armados de piedras.

El Gobierno ha dispuesto el envío de tropas desde ésta para proteger los intereses de la Lobitos Oil Field Limited, compañía de nacionalidad inglesa, que ha abandonado sus propiedades.

Mientras los trabajadores celebraban anoche un mitin de protesta en el centro obrero, las tropas hicieron fuego al aire para intimidarlos y obligarles a dispersarse, sembrando general alarma la conducta de la fuerza pública.

La administración de la International Petroleum ha dado una nota a la publicidad, diciendo que no permitirá que cunda la indisciplina entre sus obreros, agregando que en algún momento, que todavía no se ha acordado, reanudar el trabajo, siempre que se le conceda la facultad de elegir el personal que más le convenga.

La International Petroleum es subsidiaria de la Standard Oil de Toronto, Canadá.

LONDRES, mayo 29. (AP) En las elecciones parciales de Gateshead, para cubrir la vacante dejada por la muerte de Sir James Melville, laborista, se entablará una lucha enconada entre los conservadores y los laboristas de MacDonald. El comandante Hernert Evans ha sido designado candidato de los segundos, mientras el coronel Cuthnert Hesdlan lo será de los conservadores.

ITALIA NO HARA EL EMPRESTITO

Habían circulado rumores repecto a un extranjero

ROMA, mayo 29 (A. P.)— El ministro de Hacienda Mosconi, al anunciar en la Cámara de los Comunes hoy que el empréstito interior se ha cubierto con exceso por suscripción, aprovechó la oportunidad para negar en términos enérgicos los rumores de que Italia ha estado tratando de concertar un empréstito en el exranjero, sin tener éxito.

Dijo que la suscripción del nuevo empréstito ha llegado a 7.004 millones. 439.500 liras y que solamente se pedían por el Gobierno cuatro mil millones de liras. Más de la mitad de las suscripciones se han hecho mediante el depósito del dinero.

El ministro de Hacienda habló largamente sobre las informaciones dando cuenta que «nosotros—dijo—habíamos estado tratando infructuosamente de obtener un empréstito en el extranjero. La verdad es lo contrario: a nosotros nos han estado ofreciendo dinero los financieros extranjeros».

JUICIO CONTRA INTELECTUALES

Siete italianos acusados de conspirar contra el facismo

ROMA, mayo 29 (AP) Siete intelectuales italianos, a los que se acusa de conspirar contra el Gobierno fascista, mediante la propaganda y la insurrección armada, pidieron hoy al Tribunal Especial para la Defensa del Estado, que se les pusiera en libertad. Los siete procesados son jefes de la organización llamada Libertad y Justicia, que tiene su centro en Milán.

Tres de los seis jueces que forman el Tribunal perteneciente a la Corte que condenó el miércoles al anarquista Schirru a ser fusilado por la espalda, sentencia que se ejecutó ayer.

Ricardo Bauer, hombre de negocios y Ernesto Rossiü profesor de economía política en la Universidad de Bergamo, admitieron haber formado la sociedad, pero negaron que pensasen cometer una serie de atentados con bombas, para derrocar el fascismo.

La declaración fué repetida por otros de los acusados, uno de ellos Pietro Zari, poeta y profesor de literatura, cuyo padre era gran amigo del Papa Pío XI, en los tiempos en que éste era bibliotecario en Milán.

Durante el juicio Zari lloró varias veces. Manifestó que no pertenecía a Justicia y Libertad, pero que prestó su casa y su automóvil a los otros, porque eran sus amigos.

Varios de los acusados admitieron sostener comunicación con los grupos antifascistas de París, empleando tinta invisible, pero negaron los demás cargos formulados contra ellos.

Engranaje Fatal

por GASTON MORA

Nada es más triste que ver a un hombre fuerte cogido en el engranaje de camarillas concupiscentes.

En una carta de Italia, escrita por una persona que "abomina del fascismo", pero que siente "gran admiración" por su "Creador y Mantenedor", Mussolini, se dice lo que reproducimos a continuación:

"A pesar de sus errores y faltas, fuerza es reconocer en Mussolini, "creador y mantenedor" del fascismo, cualidades extraordinarias de **carácter** e **inteligencia,** siendo las segundas inferiores a las primeras. En este hombre singular, la voluntad es más poderosa y enérgica que la inteligencia. En Italia hay infinidad de hombres públicos de entendimiento más grande y cultivado que él, pero ninguno le supera en carácter. En este aspecto quizás nadie le iguale siquiera. En el seno íntimo de la amistad, en las horas en que el corazón se abre y los sentimientos se exteriorizan, ha manifestado el gran de hombre cierto cansancio, cierta **laxitud** de espíritu, y el deseo de retirarse de la vida zozobrosa que lleva. Ha llegado hasta decir, según se ha sabido, que él advierte que la hora de su retirada ha sonado, pero que "lo tiene cogido el engranaje de la máquina política que él ha montado".

—Probablemente el eminente Mussolini— lo es, sin discusión— habrá leído el estudio psicológico, profundo y admirable, que ha dedicado al famoso **"terrorista"** Robespierre, el ilustre historiador alemán **Ludwig.** En ese ya célebre trabajo en que **Ludwig "diseca",** por decirlo así, la personalidad del sombrío Dictador del **93,** se lee lo siguiente:

—"El error de casi todos los Dictadores estriba en **no** advertir el momento en que deben retirarse". Parece que en este error trascendental no ha incurrido Mussolini, pues comprende, según se ve en la carta consabida, que ya debe retirarse, pero no lo hace "porque lo tiene cogido, apresado, la máquina política por él montada". Este engranaje, que **no suelta** a Mussolini, ha sido tremendo en la historia de no pocos gobernantes. Ese engranaje lo atan, lo encadenan a los compromisos contraídos con su partido, con sus prohombres, con el **"entourage"** que utiliza para enriquecerse, o para preponderar, sus influencias cerca del gran italiano. ¡Lo que son los compromisos de la amistad! Mussolini, a quien ha sobrado voluntad, carácter, para imponerse a un pueblo de más de cuarenta millones de habitantes, se siente débil para romper el engranaje que lo aprisiona.

Dicen los médicos que lo mismo se "muere de anemia que de plétora". El fascismo, obra inmensa que carece de fuerza intrínseca, que toda la deriva, la extrae de su potente "creador y mantenedor", el fascismo se halla amenazado de "congestión". Todo lo ha absorbido. Corte, Parlamento, vida política, Poder Judicial, Prensa, ejército, marina, aviación, aristocracia, clase media, sindicatos obreros, agricultura, industrias, comercios; todo lo ha recogido en su seno el fascismo. En él se ha refundido toda la vitalidad de la nación. Todo está dentro de él. Nada fuera. Esta gigantesca absorción de todas las fuerzas vivas de la nación, lo ha congestionado. Y encontrándose en este **estado pletórico,** cualquier incidente, cualquier exceso de funcionamiento en un órgano, puede ocasionar la ruptura fatal en el **"hipersanguíneo"** organismo.

Mussolini es demasiado inteligente para no comprender que en él, en su vigorosa y exuberante personalidad, tiene el fascismo sus raíces. Cuando esta personalidad desaparezca, el fascismo, falta de realidad sustantiva, falto de contenido substancial, se desplomará. Con el grande hombre morirá el fascismo. Esto lo saben perfectamente los personajes fascistas; lo saben las camarillas fascistas, y se aterran a la idea de que Mussolini se retire. Y por esto "aprietan" el engranaje para que lo **abrace** cada vez con mayor fuerza, para que él no se escape.

Nada es más triste que ver a un "hombre fuerte" cogido en el engranaje de camarillas concupiscentes.

HACE UN ARREGLO PARA AYUDAR A AUSTRIA, EL BANCO INTERNACIONAL

BASILEA, Suiza, mayo 29 (AP) El Banco Internacional de Arreglos y Pagos anunció hoy que con el propósito de mejorar la situación creada en Austria por las dificultades del Kredit Anstalt, se ha concluído un arreglo en virtud del cual diez de los mayores bancos de emisión y el Banco Internacional pondrán a la disposición del Banco Nacional de Austria créditos para que haga uso de ellos cuando lo estime necesario.

Los altos empleados del Banco Internacional dijeron que confían en que con estos recursos y los del propio Banco Nacional austriaco, esa institución podrá realizar sus funciones normales y asegurar la estabilidad de la divisa monetaria austriaca.

M.E.C.D. 2016