1A SECCION

EL DIARIO DE LA MARINA es el periódico más antiguo de Cuba. Fué fundado en el año mil ochocientos treinta y dos.

Servicios especiales de España.

DIARIO DE LA MARINA

MIEMBRO de The Associated Press. Esta queda autorizada para usar nuestros servicios y noticias de información.

Hilo directo con New York.

1A SECCION

AÑO IC.—NUMERO 117 Acogido a la franquicia postal LA HABANA, MARTES, 19 DE MAYO DE 1931.—SANTOS PED RO CELESTINO Y PRUDENCIANA TIEMPO PARA HOY: BUENO EJEMPLAR: 5 CENTAVOS

CONTROL DE LAS INDUSTRIAS COMO REMEDIO DE LA ACTUAL SITUACION ECONOMICA MUNDIAL

SENADO CUBANO

(Por ANTONIO ESCOBAR)

En todo sistema bien entendido de gobierno democrático, se debe dar parte al cambio, pero también a la estabilidad.

¿Será verdad lo de que «no hay mal que por bien no venga»? En Cuba, una deplorable situación política ha venido a poner en la actualidad la reforma del sistema de gobierno, que, sin duda, la necesita.

Tengo a la vista unos cuantos recortes de periódicos, en los cuales hay proposiciones de miembros del Congreso y opiniones de hombres notables, por su ciencia, acerca del asunto. Veo que se toca a bastantes partes de la Constitución, pero no a la composición del Senado. Que yo sepa el único que se ha ocupado de ésta ha sido el Representante Lasa, quien en el proyecto que propuso el año 20 o 21, dice:

«Convendría reformar la Constitución del Senado llevando a dicho cuerpo además de los electos en la forma que dicho artículo establece (el 45) de la Constitución, personalidades de alta representación por los cargos que hubieren ejercido u ejercen».

Pero no dice cuáles, ni si serían nombrados, elegidos o por derecho propio. Sin duda un Senado mixto convendría, tendría prestigio, contaría con especialistas acreditados y no sería, como lo es el actual, una repetición de la Cámara de Representantes. Uno y otro Cuerpo no representan más que el número; no se diferencian más que en la manera de elegir.

Y también se podría suprimir el Senado, que no es indispensable en una república unitaria. En una nación europea, Bulgaria, que es monarquía, no hay más que una Cámara y no se echa de menos la otra en una Constitución que tiene casi medio siglo de fecha, pues data de 1879.

En Cuba, si la Cámara Alta no es indispensable, puede servir para mejorar el sistema de gobierno, dándole un origen distinto del que tiene la Cámara Baja. Podría componerse en parte de miembros elegidos por las corporaciones científicas, artísticas y literarias; el comercio, la industria, la agricultura y los gremios obreros; y otra parte de miembros por derecho propio, como los ex-Presidentes de la República, los que hubieran sido tres veces Presidentes de la Cámara de Representantes o hubiesen tenido asiento en este Cuerpo cierto número de años, etc. Estos Senadores, inamovibles formarían el contingente político de la Cámara Alta, a la que llevarían su experiencia de la cosa pública; experiencia valiosa y de la cual carecerían, salvo excepciones, los Senadores electivos.

Pero estos tendrían competencia y autoridad para defender los intereses del capital y los del trabajo en todas sus manifestaciones y para informar acerca de todo lo relativo a la ciencia, el arte y las letras.

Los debates serían instructivos; y podría convenir que ciertos asuntos fuesen discutidos antes en el Senado que en la Cámara, compuesta exclusivamente de hombres de partido, a quienes darían hecho bastante trabajo, que éstos no pueden o no quieren hacer. Gracias a la obra del Senado podrían abreviar las discusiones.

Y sería probable que la superioridad pericial del Senado—al cual toda corporación o gremio enviaría lo mejor de su personal—obligase a los partidos políticos a seguir este ejemplo, eligiendo Representantes de la mejor calidad posible para que resistiesen la comparación con los miembros del otro Cuerpo Colegislador, compuesto de especialistas de todos los ramos y de veteranos de la política.

Si no se quiere este Senado, con la doble representación, que se busque otro; lo importante es que no sea como el actual una repetición de la Cámara Baja. En la Constitución de la República Francesa, establecida en 1852, después del golpe de Estado de Luis Bonaparte, el Senado se componía exclusivamente de miembros inamovibles, nombrados por el Presidente de la República.

Esto los privaba de independencia; pero como el Presidente no duraba más que 4 años, terminado su mandato, los Senadores hechos por él tenían independencia por todo su vida; como la tienen los magistrados allí donde son inamovibles.

Este método de reclutar el Senado, aunque con el feo vicio de su origen napoleónico, me parece preferible al que existe en Cuba. Se podría adoptar con una modificación: la de que, además de los Senadores de nombramiento presidencial —y ningún Presidente podría nombrar más que unos cuantos, los necesarios para cubrir las vacantes— los hubiese por derecho propio, como los que hubieran sido varias veces Presidentes de la Cámara de Representantes o miembros de ésta por cierto número de años.

En nuestra república, como en otras de las actuales, la nave del Estado tiene velas, pero carece de lastre. O más claro: en todo sistema bien entendido de Gobierno democrático, se debe dar parte al cambio, pero también a la estabilidad.

Nueva York.

EL REGLAMENTO DEL IMPUESTO SOBRE UTILIDADES

Ayer fué firmado el Decreto Reglamento para el cobro del impuesto sobre utilidades; probablemente en la «Gaceta Oficial» de hoy quedará insertado. Consta de 78 hojas escritas a máquina en papel legal de la Secretaría.

Se trata de prohibir la conscripción militar para pelear fuera de E. Unidos

WASHINGTON, mayo 18, (AP.)—El representante Frear, ex presidente de una comisión de la Cámara de Representantes que investigo la especulación a que dió origen la guerra mundial, propuso hoy la conscripción de la propiedad y la riqueza en una futura guerra, si al mismo tiempo se exige a los ciudadanos el deber de defender a la patria con las armas.

El representante Frear se opone a que se obligue a los ciudadanos a prestar servicio militar, excepto cuando se trate de la defensa de la nación, y propuso una enmienda constitucional al objeto de que se prohiba la conscripción para el servicio de las arma sfuera del continente norteamericano.

El profesor Robert M. Lovett, de la Universidad de Chicago, dió cuenta a la comisión de los experimentos hechos por el Gobierno para controlar las industrias durante la guerra mundial, agregando que deben ensayarse nuevamente como remedio a las actuales condiciones económicas.

MOSCU, Rusia, mayo 18. AP.—El Comisario de Estado Krestinsky ha enviado una nota enérgica al Gobierno de Finlandia, diciendo que en el territorio de esta nación se hace intensa propaganda contra Rusia, y que aquel es responsable de ella.

EL SENADO ESTUDIARA LA REFORMA

No se precipitará a aprobar lo que acuerde la Cámara, declaró el Senador Carlos de la Rosa

El Senado no celebró ayer su sesión reglamentaria.

No dejó, indudablemente, de celebrarla por falta de senadores para constituir el «quorum». Pero, según parece, la anunciada petición de datos del señor La Rosa, para conocer la relación que pudiera existir entre la noticia de que el señor Carlos Miguel de Céspedes, aspiraba a una tercera elección como decano del Colegio de Abogados, y la noticia publicada, conjuntamente, de que se efectuaría una transferencia de crédito de ciento veinte mil pesos, para que los abogados pudieran construir su palacio social, fué motivo de una prolongada reunión que hizo desistir de que se celebrara la sesión pública.

Por consecuencia de dicha reunión privada, el señor La Rosa accedió a retirar su solicitud de datos, ya presentada en la Jefatura de Despacho.

Así se lo informó el propio autor de la petición a los periodistas, con los cuales trató sobre otro interesante extremo: el de la Reforma Constitucional.

Díjoles el señor La Rosa, que la representación matancera, reunida en la tarde de ayer, había acordado no precipitarse a aceptar la reforma que pudiera votar la Cámara, sino estudiar los puntos que abarcara con la debida atención. Agregó que en vista de la nueva política del Congreso de obrar con toda independencia del Ejecutivo, los congresistas debían guiarse en sus planes legislativos de carácter político, por la inspiración de los Ejecutivos de sus Partidos, por lo cual estimaba él que se está en el caso de convocar a una asamblea del Ejecutivo del Partido Liberal, para conocer la opinión de éste en cuanto a las reformas.

OTRA OPINION AUTORIZADA SOBRE LA SENTENCIA DEL SUPREMO, DEL 12 DE MAYO

Sostiene que la doctrina que el Tribunal sienta es la misma que mantuvo en el seno de la Convención Constituyente de mil novecientos veintiocho, cuyos acuerdos son legales

Hemos publicado opiniones de elementos caracterizados de la oposición, acerca de la sentencia dictada por el Tribunal Supremo de Justicia el día doce de este mes, en el recurso de inconstitucionalidad planteado con el propósito de obtener que se declarase ilegal la fundación del Distrito Central, y con la misma imparcialidad que acogimos esas opiniones, admitimos hoy otra en la cual se sostiene tesis contraria a la sustentada en aquéllas.

Tiene el trabajo que a continuación vamos a publicar, aparte otros méritos, el de haberlo producido persona bien calificada y experta en materias de Derecho, a quien se franqueó la oportunidad de moverse en los círculos políticos de donde surgió la idea de reformar la Constitución, siguiendo después muy de cerca y con gran interés el desarrollo de la labor de la Convención Constituyente.

Por exceso de modestia, —en este caso lamentable,— desea el distinguido profesional que contribuye a ilustrar al público en asunto de tanta importancia ocultar su nombre; pero si por el fruto se conoce el árbol, bien pudiera el lector, por lo menos aquel que sea docto, conocer al autor que nos ofrece esta colaboración, por la calidad de su obra. Hela aquí:

TESIS DEL RECURSO

A los fines de este estudio, solo interesa la que se desenvuelve en el Primer Motivo del recurso. Los demás se refieren a otros aspectos del problema, que no guardan relación tan directa con la legitimidad o inconstitucionalidad de la Reforma Constitucional.

En síntesis, dicho Primer Motivo mantiene que acordada por el Congreso la modificación del artículo 91 de la Carta Fundamental, la Convención debió limitarse a aprobarla

(Continúa en la Pág. CATORCE)

EL MARTIR DE DOS RIOS

19 de Mayo de 1895

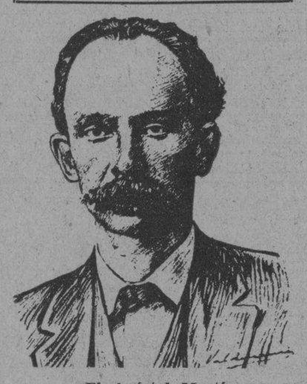

El Apóstol Martí

Para hablar de José Martí es menester de un vocabulario de frases sencillas, de palabras que estuvieran transidas de ternura de pureza, de santidad. Y para evocar su muerte en la tarde de Dos Ríos, acaso la parábola, la síntesis evangélica, la llana narración de los cuentos de niños, sean las únicas formas adecuadas de lenguaje. Porque por la tierra han cruzado hombres en cuyo elogio y ponderación el ditirambo exaltado, la hojarasca tribunicia, y las frases tejidas con verbosidad irresponsable, resultan como el retumbo del trueno tras el vivo fulgurar del relámpago o como ola vaga resonancia del eco después de oírse la música encantada de los ángeles.

Martí poeta, periodista, orador, revolucionario, filósofo, va más allá de las Antillas para ser figura de América—ha dicho en discutida crónica Gabriela Mistral. Pero Martí, como suprema encarnación del espíritu de la bondad, del sacrificio, del desinterés y del amor va—decimos nosotros—con personalidad universal a integrar la constelación de los mártires que fueron una idea viviente y que por ella se sacrificaron y murieron.

Evoquemos su vida, su obra y su muerte hoy que se cumplen treinta y seis años de su inmolación en

(Continúa en la Ultima de esta Sección)

SE AUSENTO ANOCHE EL PRESIDENTE

Anoche, a las ocho y media, el Presidente de la República se ausentó de Palacio, dirigiéndose a su finca de Santiago de las Vegas.

Le acompañaban un Ayudante y el capitán Rodríguez Batista.

LA POLICIA HA INFORMADO A LA SEC. DE GOBERNACION SOBRE UNA CONSPIRACION EN LA ISLA

Aseguran los jefes de policía a Gobernación que el movimiento tiene ramificaciones en toda la República y que es encuentra dirigido deside La Habana. Se ha comenzado a hacer detenciones

Durante gran parte de la mañana de ayer estuvieron conferenciando en el despacho del Secretario de Gobernación, los Jefes de las Policías Secreta y Nacional, Comandante Trujillo y Carrera y el Jefe de la Sección de Expertos, con el doctor Zubizarreta y el doctor Hernández Dou.

La conferencia fué reservada; los referidos militares entraron y salieron repetidas veces del despacho del Secretario de Gobernación y eran portadores de numerosos pliegos bien doblados, que entregaron al doctor Zubizarreta.

Nada pudimos saber sobre el objeto de tales movimientos policiacos, pues a nuestras preguntas los entrevistados contestaron con evasivas. «Nada nuevo hay, nos dijeron; lo de siempre», asegurándonos que habían rendido a Gobernación los informes diarios, dando cuenta de que la tranquilidad era absoluta en la Ciudad y que no se tenían noticias de nada anormal.

UNA CAUSA POR CONSPIRACION

Pero nosotros no desistimos de indagar lo que hubiera sobre el particular y proseguimos nuestra labor a ese fin; avanzada ya la tarde, casi de noche, logramos dar con el hilo del asunto; se trataba de los informes que los cuerpos policíacos referidos han rendido a Gobernacion, sobre una causa por conspiración para la rebelión, dirigida desde la Habana y que tiene sus ramificaciones en Oriente; de ahí las detenciones que se hicieron ayer en la región heroica. En esos informes policíacos se acusa a connotadas personalidades políticas que se han manifestado abiertamente contra el Gobierno. No pudimos saber sus nombres, pero sí que son en gran número.

DARAN CUENTA AL JUZGADO

Hoy, a más tardar, Gobernación, con todo ese acopio de datos que la Policía le ha rendido, dará cuenta al Juzgado de Instrucción, para la formación de la correspondiente causa, a fin de que la autoridad judicial, con entera independencia, se nos asegura, encauce las investigaciones en esclarecimiento de la verdad sobre la aludida conspiración.

SERAN TRAIDOS A LA HABANA

Los detenidos en distintas poblaciones de la provincia de los Maceo, han sido puestos a disposición de la Secretaría del Interior; se sabe también que en su mayor parte son nacionalistas. Hoy, seguramente, saldrán de la capital de Oriente, donde se encuentran recluídos en el Cuartel Moncada, rumbo a la Habana. Serán aquí confiados al Castillo del Príncipe y presentados al Juzgado acto seguido, a fin de que queden bajo su jurisdicción.

NO SE HAN ORDENADO MAS DETENCIONES

Ya de noche, ayer, no aseguró el doctor Zubizarreta que, en lo que respecta a Gobernación, no se han decretado detenciones ni en la Habana ni en el interior de la República, y que no hay ese propósito, por no existir motivo alguno. Las detenciones de los orientales, que ahora se encarta en el proceso a que hacemos referencias, fueron hechas por el Supervisor de Oriente, obrando de motu propio, dentro de sus atribuciones, teniendo de ello conocimiento Gobernación, por el parte oficial que se le rindió.

INDIVIDUOS QUE EJERCEN COMO MEDICOS, SIN SERLO

El señor Arístides Valdés, vecino del término municipal de Consolación del Sur, denunció ayer a la Dirección de Sanidad, que en el poblado de Herradura existe un numero determinado de individuos que impunemente vienen ejerciendo la profesión médica burlando no solo las leyes, sino también con perjuicio de la salud pública.

El Dr. Rensoli, Director de Sanidad, transcribió la anterior denuncia el Jefe local y al Supervisor Provincial de Pinar del Río, para que investiguen esos hechos.

LOS NINOS NO TENDRAN LECHE

Se agotó en Sanidad el crédito para alimentar a niños pobres

Desde ayer quedó suprimido en el Negociado de Higiene Infantil de la Secretaría de Sanidad y Beneficencia la entrega gratis, a los niños pobres inscriptos en el Negociado, de la leche preparada científicamente, debiéndose ello a haberse agotado el crédito para el suministro de la misma.

Según iban llegando las madres pobres en busca del alimento de sus niños los empleados les decían que no había leche, registrándose con tal motivo distintas escenas desoladoras: muchas madres optaron por sentarse en los bancos de Higiene Infantil sin saber qué resolución tomar. Ellas no tienen con qué mantenerse, pero al menos tenían seguro el alimento del bebito.

Ayer vimos a muchas personas que compadecidas de lo que ocurría hicieron entrega a esas pobres madres de dinero para adquirir la leche para sus hijos.

Ese servicio dietético estaba instituído en Sanidad desde el año 1915.

En lo sucesivo sólo se despacharán fórmulas dietéticas hasta donde alcancen quince litros de leche.

LA LEY DE ORDEN PUBLICO, REGISTRO DE PRESOS Y PENADOS Y LEY PENAL MILITAR, APROBADAS AYER POR LA CAMARA

Se prohibe impedir circular a los periódicos.-Los civiles no podrán ir a prisiones militares

EXITO DEL GRUPO DE LOS 15

Los oposicionistas de la Cámara deben darse por satisfechos: tres proyectos de importancia, considerados básicos en el plan de reformas constitucionales, fueron aprobados ayer sin discusión. El doctor Rafael Guas Inclán, uno de los más entusiastas paladines de la renovación de la Carta Fundamental de la República; interesado como pocos en llevarla adelante y el doctor Carmelo Urquiaga, líder de la mayoría y que tan intensamente ha laborado por las Reformas alcanzaron, a virtud de los proyectos aprobados, una resonante victoria.

Puede decirse que los congresistas todos, votando favorablemente la Ley de Orden Público, la Ley de Jubilaciones y el Registro de Presos Penados han reiterado al doctor Guas Inclán su más absoluta confianza y que los liberales, por su parte aprueban sin discusión la conducta de su líder Urquiaga respecto de las Reformas.

LA SESION

A las tres comienza la asamblea.

Se aprueba el dictamen de la Comisión de Actas sobre la suplencia del doctor Gonzalo Freyre de Andrade, que sustituye como representante conservador por la Habana al señor Benito Remedios que pasó al Senado.

La presencia del Dr. Freyre de Andrade en el hemiciclo para tomar posesión de su pupitre es saludada con una salva de aplausos.

Se da cuenta con la constitución de varias comisiones permanentes de la Cámara. Se lee la Orden del Día y en seguida el dictamen de la Comisión de Justicia y Códigos sobre la Ley de Orden Pública.

Es aprobada.

De esa Ley son verdaderamente interesantes muchos artículos de los cuales escogemos los que más abajo se transcriben:

(Continúa en la Pág. CATORCE)

LA FUNDACION GUGGENHEIM BECA A TRES CUBANOS PARA HACER ESTUDIOS ESPECIALES

Los docotres Carlos Guillermo Aguayo, Herminio Portel Vila y Jorge Roa irán a los Estados Unidos a trabajar en sus especialidades. Suman 14 los becados en la América Latina

NUEVA YORK, mayo 18. (AP. Henry Allen Moe, secretario de la John Simon Guggenheim Memorial Foundation, ha anunciado en nombre de la Junta de Patronos, que tres ciudadanos cubanos han sido designados para el intercambio de becas hispano-americano de la Fundacion.

Más de setenta cubanos solicitaron los beneficios correspondientes a las, referidas becas, y aunque la Fundación había anunciado que solamente se concedería una por razones de alta calidad en la competencia, ha aumentado dos becas más este año.

Los becados de Cuba, los cuales vendrán a los Estados Unidos para seguir sus estudios durante el año escolar de 1931-32 son:

Doctor Carlos Guillermo Aguayo y Castro profesor auxiliar de Biología y Zoología de la Universidad de la Habana. Ha sido designado para hacer estudios taxonómicos.

Doctor Herminio Portell Vila, profesor de Historia de Cuba de la Universidad de la Habana. Hará estudios históricos acerca de las relaciones entre Cuba y los Estados Unidos, especialmente de lo relativo a la anexión.

Doctor Jorge Roa y Reyes, profesor de Estadística de la Universidad de la Habana. Hará investigaciones en el campo de las relaciones económicas entre los Estados Unidos y las repúblicas hispano-americanas.

(Continúa en la Ultima de esta Sección)

VISITAS ANOCHE A PALACIO

El Presidente del Senado, doctor Clemente Vázquez Bello; el médico del general Machado, doctor Enríquez y el Jefe de la Policía Nacional, acudieron anoche a Palacio, visitando al Presidente.

Trataron de asuntos de actualidad política.

Conferencia del Sr. José M. Bens

José María Bens

Esta noche será la primera conferencia de abono de la serie que en el Colegio de Arquitectos está realizando un grupo de jóvenes entusiastas. El tema de la conferencia de hoy será «Jardines», primero de los elementos arquitectónicos de que se compondrá el análisis que en esta serie se han de desarrollar de la arquitectura cubana contemporánea en comparación con las arquitecturas anteriores que han contribuído a su formación. Estará a cargo del señor José María Bens.

En anticipo de su conferencia el señor Bens dice: «El jardín es la poesía de la Arquitectura, síntesis de la pintura y la escultura plasmada por el Arquitecto. Describiré mi visión del jardín del trópico, y en automóvil les haré pasear, por los grandes jardines franceses, italianos y españoles, hasta situarnos en la Habana de 1850.

Aquí continuaremos el paseo en volanta o en quitrín. Terminaré con un análisis de la grande Habana de 1950, tal como yo la vislumbro. Auguramos un gran éxito a esta conferencia del Arquitecto señor Bens, cuyo tema es materia que a todos interesa.

Queremos hacer constar que la entrada será gratis para las señoras.

EL PRESIDENTE NO RECIBIRA

Este año nadie podrá saludar al Jefe del Estado el día 20

El Presidente de la República no recibirá el día 20 de mayo próximo—mañana—a aquellas personas que quieran darle parabienes por fecha tan señalada.

Nos dijeron en la Secretaría de Estado que el Jefe de la Nación ha dado órdenes al Secretario de la Presidencia para que coloque en un lugar cómodo y visible, en el salón de recibo de Palacio, un libro, donde deberán ser insertadas todas las firmas de los que realicen esa visita de cortesía.

En dicho libro no sólo podrán estampar su firma los miembros del Cuerpo Diplomático acreditado ante este Gobierno, sino todas aquellas personas que con tal fin acudan a la mansión de la presidencia.

APELACION EN EL CASO TREJO

El defensor sostiene que el acusado debe estar en libertad

Con motivo de haberse establecido recurso de apelación por el doctor Rafael Trejo Loredo, acusador particular, en la causa iniciada por la muerte de su hijo el estudiante Rafael Trejo, y haber sido elevado a la Audiencia el testimonio de dicha apelación sin que hubiese sido emplazado al defensor del ex-procesado Florentino Díaz y del procesado Félix Robaina, ambos vigilantes de la Policía Nacional, dicho defensor, doctor Rosado Aybar, se quejó de la apuntada omisión del Juez Saladrigas y la Sala lo ha tenido por parte para que en el acto de la vista pueda impugnar la apelación expresada, en la cual, como conocen nuestros lectores, sostendrá el doctor Rosado Aybar que los hechos que se imputan a su representado, Félix Robaina, sólo revisten caracteres de delito previsto y penado en el artículo 222 del Código Penal, y no el de homicidio, que aprecia el Juzgado; por lo que el procesado, a su entender, debe continuar gozando de libertad provisional.

También el doctor Rosado Aybar ha establecido recurso de queja en este asunto contra el Juez de Instrucción, doctor Saladrigas, por no haber sido admitido el recurso de apelación contra el auto de procesamiento de Robaina; cuya quejaj jha admitido la Sala y se halla tramitándola.

ME ADSCRIBO PERSONALMENTE A LA REPUBLICA PARA LOGRAR QUE SEA ESPAÑA UNA AMPLIA Y GLORIOSA DEMOCRACIA, DICE SANTIAGO ALBA

EL HERALDO DE CUBA Y NOSOTROS

La pluma acaso mejor templada y más caracterizada del órgano del Gobierno—la que redacta la sección «Del momento actual»—comenta nuestro artículo de ayer—contestación a otro del mismo distinguido compañero—, con la serenidad y elevación de miras peculiares en el autor, complaciéndose en reconocer y proclamar la rectitud moral y sano patriotismo con que al tratar el magno problema político, abogamos por soluciones cordiales, que no quebranten en nada la necesaria dignidad de los Poderes del Estado, sino que, antes bien, vitalicen las instituciones y virtualmente sirvan para mejorar la vida de la República.

En tiempos como los que desgraciadamente corren, de luchas enconadas que arrastran a la violencia y en que la pasión partidarista ofusca a muchos hasta el punto de hacer que se interprete torcidamente la crítica que aspira a ser orientadora y constructiva, confundiéndola con la censura demoledora y enderezada a sublevar los ánimos; en tiempos como éstos, repetimos, era posible, aunque nos costaba trabajo admitirlo, que hasta quien nos conoce bien como el querido colega, dudase de nuestra conducta frente a los dolorosos acontecimientos que vienen sucediéndose.

Pero no ha sido así, por fortuna. El notable periodista interpreta rectamente nuestra actitud y nos hace justicia, más estimable por impartirla quien tiene capacidad intelectual y autoridad moral para apreciar y calificar la labor del autor de las «Impresiones» que comentó, y obvio es decir que también la que en el mismo sentido y con igual fin realizamos todos en este periódico, fieles a principios que nada ni nadie puede hacer variar, porque faltar a ellos se-

(Continúa en la Ultima de esta Sección)

«Todos debemos colaborar para evitar manchas en tan limpia página de la Nación

ASPIRA A SER DIPUTADO

MADRID, mayo 18. AP.—El señor Santiago Alba ha dado esta noche la nota que anunció sobre la situación política y su actitud con respecto a ésta.

En ella dice el discutido ex-Ministro liberal:

«Los momentos actuales son graves y solemnes. He trabajado, después de varios años en el destierro, por reconciliar la tradición monárquica del país con el pueblo español. Acaso haya cometido algún error, pero si fué así, lo cometí sin interés ni intención. La solución que era viable cuando se presentó, tardo poco en hacerse imposible. Las elecciones municipales del doce de abril, que ganó el pueblo, solo fueron un salto a la cima de la democracia. Ahora todos debemos colaborar por evitar muchas manchas sobre tan tan limpia página de la historia nacional. Debemos todos tener fe en el porvenir de la República. Precisaba que el veredicto del pueblo aprobase o desaprobase a los altos Po-

(Continúa en la Ultima de esta Seccion)

GUGGENHEIM CONFERENCIA CON STIMSON

Su anunciado regreso a Cuba ha desmentido el rumor de que el Embajador no volvería a ésta

WASHINGTON, mayo 18 (AP).—El Embajador de los Estados Unidos en Cuba, Harry F. Guggenheim, que ha salido hoy de Nueva York para esta capital, conferenciará con el Secretario de Estado, Stimson, antes de regresar a la Habana.

Las seguridades que se dieron hoy en sentido de que el Embajador Guggenheim regresará a su puesto en la Habana, «posiblemente dentro de tres o cuatro días», han acallado los rumores que circulaban relativos a que no volvería a Cuba. Estos rumores comenzaron a circular desde que Guggenheim anunció la intención de venir a los Estados Unidos, y han persistido.

Nada se ha dicho referente a que su inmediato regreso a la Habana esté influenciado por las noticias que se reciben dando cuenta de supuestas perturbaciones.

El rumor que atribuía al Embajador Guggenheim demasiada amistad al Gobierno del General Machado, fué desmentido recientemente por el Subsecretario de Estado, William R. Castle, quien dijo que es natural que el Embajador sea lo amigo posible del Gobierno y del Presidente del país donde se halla acreditado.

«Me parece—agregó—que no puede ser censurado por ello».

El departamento de Estado no ha hecho la menor indicación acerca del carácter de la entrevista que ha de tener Guggenheim con Stimson, antes del viaje de regreso del primero a la capital cubana.

MENSAJE DEL EJECUTIVO AL CONGRESO

Se nos informó ayer que en la Cámara se había recibido en las últimas horas de la tarde un Mensaje del Ejecutivo declarando un estado de perturbación política en el país y solicitando autorización para tomar las medidas necesarias, tales como la suspensión de las garantías constitucionales en los lugares donde están en vigor actualmente.

EL OPTIMISMO DE MR. CHADBOURNE

A su llegada a Nueva York, de regreso del viaje que hizo a Europa para finalizar el acuerdo azucarero firmado en Bruselas el día 9 de este mes, formuló Mr. Thomas Chadbourne declaraciones que, como habrán podido apreciar nuestros lectores por la información cablegráfica publicada en nuestra anterior edición, resultan alentadoras.

En ellas muestra una vez más el ilustre autor del plan que lleva su nombre y negociador del acuerdo ya formalizado, el sano optimismo con que acometió la magna empresa de conciliar intereses en pugna por razón de competencia comercial, para arbitrar el modo de obtener una posible y ya probable, por no decir segura, estabilización del precio del azúcar.

Ciertamente no ha producido todavía ese plan todo el inmediato beneficio material que de él se esperaba; pero, cuando menos, ha evitado que fuesen a estas horas más ruinosas las cotizaciones. Por otra parte, fuerza es admitir que al fin ha de dar satisfactorio resultado, lo cual hasta ahora no ha sucedido en la medida apetecida, porque estaba en período de preparación.

Mr. Chadbourne se halla muy lejos de ser un iluso al vaticinar días mejores y no lejanos para el azúcar, y aunque para nosotros lo esencial es que no falte la necesaria resistencia a nuestros pequeños productores y colonos para esperarlos, a cuyo efecto conviene ver el modo de facilitarles la obtención de créditos bancarios, debemos compartir el optimismo del hábil defensor de los intereses azucareros nacionales en la Comisión Internacional.

En las declaraciones que comentamos hace Mr. Chadbourne un cálido elogio del Presidente de la República y de los productores cubanos por la eficacísima cooperación que le han venido prestando para el desenvolvimiento del plan azucarero, y fuerza es reconocer que ese elogio es merecido, porque no cabe negar que sin el apoyo decidido del Primer Magistrado y de los productores cubanos, difícilmente hubiese sido factible que nuestro país jugase el papel preponderante que desempeñó en las negociaciones para el pro-metedor acuerdo internacional a que se ha llegado.

Merced a ese acuerdo podemos abrigar fundadas esperanzas de que mejore la agobiante situación de nuestra industria madre y, por consecuencia, fiar en que se aclare pronto el porvenir económico del país.

¿Pudiéramos decir lo mismo si nos hubiésemos abstenido de participar en el acuerdo internacional, confiando al tiempo la solución del vital problema azucarero?

Algo, por lo menos, de positiva virtualidad debe tener el plan que produjo ese acuerdo, cuando se ha pensado en imitarlo para procurar la estabilización del café, el trigo y el caucho.

RECAUDACION DE LAS ZONAS FISCALES

Las Zonas Fiscales de la capital recaudaron ayer las siguientes cantidades: Oriente, $11.136.71; Centro, $3.382.79 y Occidente, $1.220.00.

Republicanos y comunistas cometieron los desmanes en España, dice Washington Post

EMBAJADORES Y RECTORES

WASHINGTON, mayo 18 (AP).—El «Washington Post» se ocupa, en un editorial, de la situación que ha creado en España la lucha entre la Iglesia y el Estado y dice que el Ministro de Justicia, Fernando de los Ríos, se propone pedir la separación de ambos.

«El Gobierno provisional—dice el «Post»—ha acusado como inspiradores de los motines anticlericales a los monárquicos y los comunistas, pero todas las pruebas indican que las multitudes que cometieron tantos desmanes, estaban compuestas exclusivamente de republicanos y comunistas».

NOMBRAMIENTO DE EMBAJADORES Y RECTORES

MADRID, mayo 18 (AP).— El Gobierno anuncia haber designado a los señores Salvador Albert y Américo Castro, Embajadores de España en Bélgica y Alemania, respectivamente.

También se nombraron los siguientes Rectores de Universidades: Para Valladolid, Hilario Torres Ruiz; Sevilla, Miguel Royo; Santiago de Compostela, Alejandro Rodríguez Cadarso; Granada, José Pareja Yebenes

(Continúa en la Ultima de esta Sección)

SUSPENDIDO EL ALCALDE ACOSTA DE MARIANAO

El Gobernador Antonio Ruiz ya firmó tan importante medida, guardándose absoluta reserva

Una de las entrevistas que ayer se celebraron en Palacio y a la que se dió grande importancia, fué la del alcalde municipal de Marianao, general Baldomero Acosta, y el Presidente de la República.

Duro cerca de una hora el cambio de impresiones celebrado y en el mismo intervino el secretario de Instrucción Pública, doctor Carlos Miguel de Céspedes.

Cuando al salir de Palacio interrogamos a los citados señores, ambos declararon que nada podían decir de la entrevista, siendo parcos en las palabras que pronunciaran, obligados por las preguntas de los informadores de la opinión pública.

El doctor Céspedes dijo tan solo que nada tenían que informar a los periodistas.

Parece que la conferencia a que hacemos mención no fué muy cordial. Nada más ha dejado trasluc irse respecto de esa visita.

SERA SUSPENDIDO EL ALCALDE

A Palacio acudieron ayer el gobernador de la Habana, señor Ruiz, y el secretario del Gobierno Provincial, señor Ernesto López. Ambos cambiaron impresiones en la antesala presidencial, estimándose por algunos que la suspensión del alcalde de Marianao, general Baldomero Acosta, era cosa decidida, pues los informes que esperaban para actuar han llegado ya a poder del gobernador. Este nada ha querido, no obstante ,dejar traslucir a los periodistas, después que conferenció, con el general Machado.

FIRMADA LA SUSPENSION

Anoche visitó al Presidente el gobernador de la Habana, señor Ruiz, quien nos dijo cuando salía que acababa de informar al Jefe del Estado que había firmado ya la resolución suspendiendo en su cargo de alcalde municipal de Marianao al general Baldomero Acosta.

FALLECIO EL DR. CASTRO TARGARONA

Víctima de las quemaduras que se produjo para suicidarse, dejó de existir poco después

Víctima de las tremendas quemaduras que se ocasionara con ánimos de privarse de la vida, en el pabellón «Villaverde», de la casa de salud «Covadonga», donde estaba recluído atendiendo a la curación de un cancer, dejó de existir anoche el doctor Manuel de Castro Targarona, secretario de la Universidad Nacional.

En la mañana de ayer, aprovechando un descuido del enfermero que lo atendía, el doctor Targarona se dirigió a un cuarto próximo, donde aprovechó el alcohol que contenía un reverbero para rociarse las ropas, dándose fuego seguidamente.

Se acudió en su auxilio, logrando despojarlo de las ropas y condu-

(Continúa en la Ultima de esta Sección)

SOBRE LA VENTA DE CINCO ACCIONES DEL DIARIO DE LA MARINA

ADVERTENCIA AL PUBLICO

En un colega de esta capital se viene publicando el siguiente aviso:

ACCIONES DEL DIARIO DE LA MARINA

Se venden en Obrapía 21.

Pregunten por el Sr. Alvarez.

Como quiera que se trata de cinco acciones de las ochocientas que forman el capital de esta Empresa y que compró el Editor-Propietario del periódico donde se publica dicho aviso, no pudiendo inscribírselas por oponerse el Reglamento de esta Empresa, que exige determinadas condiciones personales a los accionistas de la misma, nos consideramos en el deber de informar de este extremo al público, en evitación de que algún posible comprador pueda llamarse a engaño.

M.E.C.D. 2016

DIARIO DE LA MARINA

FUNDADO EN 1832

Dirigido hasta 1919 por D. Nicolás Rivero y Muñiz

Editado por la Cía. DIARIO DE LA MARINA (S. A.) cuyo programa consiste «en la defensa de los intereses generales y permanentes de la Nación cubana, de los especiales de la Colonia española establecida en la misma y de la unión y armonía entre los diversos elementos que conviven en el país». —Art. 1o. de los Estatutos.

PRECIOS DE SUSCRIPCION AL «DIARIO DE LA MARINA»

Habana y Provincias

Mes	$ 1.60
Trimestre	„ 4.20
Semestre	„ 8.00
Año	„ 15.00

Extranjero

Trimestre	$ 5.00
Semestre	„ 9.50
Año	„ 18.00

Edición Dominical (Para el extranjero solamente)

Semestre	$ 3.00
Año	„ 5.00

OFICINAS:
HABANA Prado 103
NEW YORK 516 Fifth Ave.

TELEFONOS:

Redacción, Administración, Quejas, etc. C. Privado	M-7911
Imprenta	M-9665
Máquinas	M-3450
Anuncios Clasificados	A-3333
Radio	M-7714

ETICA Y MATEMATICAS

(Por QUERIDO MOHENO)

La ética, la moral no se crea, sino que se descubre, se percibe, se interpreta.

El profesor español Salvador de Madariaga, al ser recibido en el Paraninfo de la llamada Universidad autónoma, que de nada carece tanto como de autonomía, afirmó la necesidad de «crear» una ética nueva en el mundo, según dicen los Cronistas de los periódicos,, que esta mañana nos dieron un resumen vago y nebuloso de la plática con que el profesor español entretuvo a sus oyentes la víspera.

Desde luego me permito observar que la ética no es creación, si hemos de entender la «ética» en el sentido de «moral» que, disquisiciones metafísicas aparte, es el más humano y el más accesible de los sentidos que pueda uno atribuirle. La ética, la moral no se crea sino que se descubre, se percibe, se interpreta. Si pudiera ser objeto de creación, entonces habría innumerables tipos de moral, entonces la moral no sería perfecta, sería suceptible de progreso, lo que quiere decir imperfecta. Hablarnos de una moral evolutiva, como lo ha hecho Spencer, está perfectamente mientras se trate de la moralidad o evolución de las costumbres (ética, y moral significan «costumbre» etimológicamente) hacia un tipo de moral definitiva, ni nuevo ni antiguo sino sencillamente inmutable y eterno. No puede ser objeto de creación lo que existe como realidad distinta y autónoma, como es el imperativo categórico, el deber, que existe en la conciencia humana, desde los salvajes hasta los superhombres, sin que varíe más que en el grado de su diferenciación. Y la ética tiene por objeto el deber. La «moralidad» puede variar pero la moral no; la moral, vuelvo a decir, es inmutable y eterna. La moralidad puede variar porque, como lo han dicho los positivistas, es un producto de la vida del hombre en sociedad y depende por lo mismo, del estado social en que el hombre se encuentre en determinado momento, en tanto que la moral es el criterio fundamental a que la moralidad debe ajustarse en cuanto lo permita la capacidad humana. Podríamos decir que mientras la moralidad es un estado social, la ética, la moral es un ideal de perfección a que tiende el alma humana.

El objeto de la moral es el bien, ese objeto no puede estar sujeto a la fantasía ni a la voluntad humana. Pero si la realización del bien del individuo es un acto moral, esto se entiende a condición de que no se desentienda del bien colectivo; poner de acuerdo éste y aquél, es la verdadera y más alta moralidad.

Ahora, si como hemos visto, el bien constituye el objeto y la esencia de la moral, y si esta no existe sino en la conciencia humana, entonces la moral existe, definitiva, perfecta y por ende inmutable desde que las primeras auroras alumbraron seres humanos en el fango de las más remotas edades.

Pero la síntesis, la expresión perfecta y que no admite mejora alguna, de la moral, es de fecha más reciente, es contemporánea de Jesús, que la encuadró dentro de una fórmula insuperable.

Y como lo perfecto no admite renovación ni cambio, debemos pensar que el profesor Madariaga no pudo decir jamás lo que los Cronistas le atribuyen, a saber: que necesitamos crear una ética nueva en el mundo». Si es cierto que el profesor español habló de la necesidad de crear «una nueva ética entre el individuo y la Nación», una nueva moral que regule las relaciones del individuo con el Estado sobre bases nuevas., entonces de lo que quiso hablar seguramente no fué de una ética, de una moral, sino de una moralidad nueva, conceptos que ya hemos visto cuánto difieren entre s6, pudiéndose decir que la moralidad no es sino la moral aplicada, puesta en acción, en tanto que la otra es la moral pura, filosófica, como realidad que vive con existencia autónoma y distinta.

Hablarnos de la necesidad de crear una ética nueva, lo que sería tanto como cambiar la naturaleza y la esencia del deber, me resulta no menos incomprensible que si se nos hablara de crear unas matemáticas nuevas. El día en que el Dulce Maestro de Nazareth enseñó a los hombres el ideal del amor al prójimo y les señaló como rígido precepto del querer moral «no hagas a otro lo que no quieras para ti», encerró en una fórmula incapaz de mejora todo el concepto de la moral, del propio modo que cuando se dijo «dos cosas iguales a una tercera son iguales entre sí», el día en que Euclides pudo encerrar uno de sus mejores postulados geométricos en estos términos: «Todos los ángulos rectos son iguales» ese día la matemática estaba hecha de una pieza y para toda la eternidad.

Es un error muy difundido denominar perfecto a aquello que sirve para todo, y en ese sentido se suele afirmar que no existe nada perfecto, pero si por perfección entendemos lo que no admite ya mejora, perfeccionamiento o progreso, entonces lo verdadero es que la perfección sí existe en este mundo. Perfecto es el alfabeto, perfectas son las matemáticas como antes vimos y perfecta es la moral enunciada por Cristo, como fórmula insuperable del bien.

Con razón ha podido decir un escritor ilustre que en vano durante veinte siglos legisladores medrosos e innovadores audaces se han afanado en dictar una ley que igualara a la escrita con sangre sobre la cruz del Gólgotha. Cuando el mártir de Nazareth dijo a los hombres: ama a tu prójimo como a ti mismo, y no hagas a otro lo que no quieras para ti, no solo señaló e iluminó los inescrutables caminos del cielo, sino que transformó y ennobleció la ley del egoismo y la erigió en virtud y en regla indefectible de solidaridad y de justicia social.

La cruz de su martirio permanecerá siempre elevada en la cumbre de las injusticias, de las concupiscencias, de las mentiras sociales, como símbolo de reprobación eterna y de regeneración perdurable. ¡El hierro y el fuego serán inútiles y deleznables junto al madero indestructible de la Cruz!

✝

E. P. D.

El Señor

VICTOR A. URRECHAGA Y DE ARMAS

HA FALLECIDO

Y dispuesto su entierro para las cuatro y media de la tarde de hoy, día 19, su madre, hermanos, hermanos políticos, tíos, primos y demás familiares, ruegan a las personas de su amistad encomienden su alma a Dios y se sirvan concurrir a la casa mortuoria, Calle de Luz número 9 (Loma de Chaple) Víbora, a fin de acompañar el cadáver al Cementerio de Colón, favor que agradecerán eternamente.

Habana, mayo 19 de 1931.

María de Armas viuda de Urréchaga; Isabel Urréchaga viuda de Solar; Asunción Urréchaga de P. Castañeda; Dulce María Urréchaga de Barrera; Pablo Urréchaga y de Armas; Ignacio P. Castañeda y Martínez Ibor; José F. Barrera y Lasarte; Rodrigo Urréchaga y Hormaza; Dr. Federico Grande Rossi; Alberto, Nemesio y Raimundo Urréchaga y Agote; doctor Federico Grande y de Armas y Dr. Luis Pompilio Romaguera.

YERBAS MOLIDAS para
Estreñimiento

LAXANTE de yerbas al natural, escogidas, molidas y científicamente combinadas es la Hepalina, consagrado por el uso de varias generaciones. Impulso enérgicamente el tubo digestivo entorpecido por el Estreñimiento. Hace noventa años que millones de estreñidos en todo el Nuevo Mundo no encuentran otro remedio mejor, ni más natural, ni más eficaz. Cuando esté Ud. estreñido, tome pronto una dosis de Hepalina y un vaso de agua encima.

¿Le faltan fuerzas, disminuye su energía, se agotan sus nervios, se le cansa el cerebro?

TOME
CEREBRINA ULRICI

Que contiene afamados elementos que dan potencia y energía a todo el organismo.

GARANTIAS:
CUARENTA AÑOS DE USO

FABRICADO POR
THE ULRICI MEDICINE Co.
NEW YORK

DISTRITO CENTRAL DE LA HABANA

Departamento de Administración de Impuestos

AVISO

Industria y Comercio (Tarifas 1a. 2a. y 3a).

4o. Trimestre de 1930 a 1931.

Se hace saber a los contribuyentes por el concepto expresado, que pueden acudir a satisfacer sus respectivas cuotas, sin recargo alguno, a las oficinas recaudadoras de este Distrito, situadas en los bajos de la casa de la Administración, calle de Mercaderes entre Pi y Margall y Presidente Zayas, todos los días hábiles, desde el 11 de mayo actual al 9 de junio entrante, y durante las horas comprendidas entre 8 y 11 de la mañana.

Se advierte a los señores contribuyentes que para efectuar sus pagos deberán presentar en la Taquilla No. 13 el último recibo que hayan satisfecho, y que de no hacerlo dentro del plazo señalado, incurrirán en el recargo del 10 por ciento y se les seguirá el cobro por la vía de apremio conforme al procedimiento establecido en la Ley de Impuestos Municipales.

La Habana, mayo 8 de 1931.

José Izquierdo Juliá.
Alcalde del Distrito Central.

40 AÑOS DE EXITO

VINO-LEGITIMO-
PEPTONA-BARNET
FERROFOSFATADO

3 Copitas alimentan más que 100 gramos CARNE FRESCA

Todo se asimila pronto sin digerir, descansa el estómago y el hígado

PREPARADO POR:
Droguería "Sarrá" - La Mayor

FERROCARRILES UNIDOS DE LA HABANA

20 DE MAYO DE 1931

GRAN REDUCCION DE PASAJES DE IDA Y VUELTA A LA HABANA

DESDE	En 1a. $	En 2a. $
Caibarién	13.65	6.83
Cienfuegos	11.57	5.79
Camajuaní	12.59	6.30
Remedios	13.34	6.67
Sagua	10.89	5.45
Sta. Clara	11.00	5.50
Aguada	6.80	3.50
Alacranes	3.00	1.70
Bolondrón	3.20	1.80
Jagüey	5.30	3.00
Palos	——	1.00
San Nicolás	——	0.70
Unión	——	1.50
Vegas	——	0.90

	Clase Unica
Guane	$ 4.00
San Juan	$ 3.40
Pinar del Río	$ 3.00
Consolación	$ 2.50
Palacios	$ 2.00

Desde cualquier otra Estación al Este de Santa Clara, se expenderán en combinación con los Ferrocarriles Consolidados, boletines a la Habana con el 50 por ciento de rebaja en primera clase y 33 1|3 por ciento en segunda.

Los niños de 5 a 12 años pagarán la mitad de los precios arriba especificados.

Estos boletines podrán adquirirse para efectuar el viaje de ida en cualquier fecha comprendida del 16 al 20 de Mayo siendo válidos para regresar hasta el 25 de Mayo.

LA ADMINISTRACION.

Suscríbase al DIARIO DE LA MARINA

MATANCERAS

SABADO Y DOMINGO

En el Tennis.

Fueron de alegría, de animación y contento las dos últimas tardes en el Club de la Playa.

Hubo un asalto el sábado.

Baile que ofreció Mr. Wuip con motivo de su regreso a Matanzas, a un selecto grupo de sus amistades.

Adorable el conjunto.

Que integraban Olga y Ofelia Mesa, figulinas de romántica belleza, de gracia seductora, Olga y Ofelia.

Dinorah Fierro, Yuyu Horta, María Elena Alfonso, Nena Urquiza, Lolita Solís, Dora Moré, Rosita Riera, Hilda Carnot, María Ruiz y Angélica Fernández Lavarrere.

Las señoras de Urquiza, de Fierro, de Marcos y Solomon, chaperoneaban al grupo.

El domingo en la tarde tuvo efecto el recibo que es ya costumbre en la estación veraniega, viéndose concurridísimo el Club.

Allí estaban entre otras damas, Herminia Oliva de Uriarte, Raquel Fernández de Romeu y María Dolores Núñez.

Laura Mechoso, Bertilda Haedo y Quitica Arche completaban con los nombre sdados en la nota anterior, la concurrencia a ese recibo.

Se jugó Mah-Jonny, Bridge, lotería y dominó alternando con el elemento allí reunido jóvenes tan distinguidos como Cuco y Carlos Valdés Cartaya, Heriberto Riera, Ignacito y Mandi Uriarte, Paul Solomon, Ismael Obias, Pino Horta y Meléndez, Jaén, Gutiérrez Gallardo, Urquiza y el nuevo cónsul americano Mr. Casañas.

Hasta las ocho se mantuvo la alegría en el Tennis sin decaer un instante.

OTRA FIESTA EL SABADO

En el Atlético.

Soberbio baila que congregó en los salones de la sociedad versallesca a toda la flor y nata de aquel quartier.

Allí estaban Eulalia Chamizo, Justina Martínez, Angélica López, Delia Díaz, Estela Viera, Soledad Araya, Blanca Reyes, Lila Eva Alvarez, Rosita Ibarra, Emerita Veulens, Eva Raposo, Ofelia Muñiz, Lola Barrils, Consuelo Rivero, Mercedes Rivero, Mercedes García, Hilda Hormaza, Antonia Bouza, Ondina Bayona, Clara Díaz, Conchita Castro, Josefina y Esperanza Chávez, Julia Rodríguez, Margot Barnet, Angelina Horta, Amparito Gamba, Berta y Angelina Longres, Remedios Carrascal, María Isabel Díaz, Blanca Trujillo, Crescencia Acosta, Aida Vergel, Graziella y Eva Sánchez Esilda Chávez y Eva Castro Vega.

Dos orquestas amenizaron la fiesta.

Que resultó esplendidísima.

LAS REGATAS DE MAÑANA

En la Playa.

Competencia náutica organizada por entusiastas jóvenes pertenecientes al Tennis, que competirán con los atletas de Versalles, los rowers del Club Atlético Militar.

Fijadas están para las nueve.

En opción a una copa que ofrece el presidente de la Compañía de Tranvías, señor Solomon Obregón.

Los que pierdan en estas justas tendrán su revancha en junio, pues uno de los números que figuran en el programa de la gran vrebena que proyecta el Tennis es también unas regatas de canoas.

Tripulan la embarcación de la Playa, Lilo Duarte, Pepe Casas Miguelito Maribona y Salvador de la Torre, con Pino Bretos de patrón.

El equipo de Versalles está formado por Eduardo Pulin, timonel; Juan Fernández, Ventura Liria, Daniel Rego y Alfredín Avalos, como bogas.

Se verá la playa animadísima mañana, pues después de las regatas nos reuniremos en el Tennis para terminar allí la mañana.

UN HOMENAJE

En Monserrat.

Lo rindieron el domingo en la mañana a Israel Pérez, Miguel Fundora, Ramón Santana y Pérez Bango, sus amigos y simpatizadores de esta ciudad.

Almuerzo suculento, exquisito, del que dará cuenta nuestro corresponsal aquí, Alberto Lovio, que representa al DIARIO DE LA MARINA.

Ausente el cronista a esa fiesta, nada podría decir, como no sea la felicitación sincerísima que aquí tengo para el gobernador, el presidente del concejo y el tesorero y administrador de Correos, que objeto fueron de tan simpático agasajo.

FELIX CASAS

El director de «El Imparcial».

Muy halagado, colmado de satisfacciones pasó ayer sus días el caro compañero en el periodismo, que es de los más esforzados paladines de la Yucayo, en el estadio de su prensa.

Mensajes y felicitaciones innúmeras llegaron hasta el hogar de Felix, que santifica el amor de una esposa que es modelo, y la idolatría de unos hijos, en que cifra el periodista todos sus anhelos y todas sus esperanzas.

Para el director de «El Imparcial» van en estas líneas con un abrazo los votos de quien lo estima, lo aprecia y distingue muy mucho.

EL OCHO DE JUNIO

En el Liceo.

Acordada quedó en la reunión del sábado, de la Directiva del Liceum, la fiesta que ofrecerá en el mes de junio, en su día ocho.

Una velada con el concurso de la Compañía del Principal de la Comedia, que pondrá en escena una nueva obra del repertorio de sus triunfos.

Volveremos a aplaudir a Tordesillas y sus huestes.

Y habrá después baile y un obsequio de buffet a la concurrencia.

Esa es la nueva gratísima que adelanto a los socios del Liceo.

MR. KAZANJIAN

El nuevo cónsul americano.

Para sustituir a Mr. Knox Alexander, que ha comenzado a hacer uso de licencia por sus vacaciones, ha venido a Matanzas el distinguido caballero Reginald Stephen Kazanjian, vicecónsul adscripto al Consulado general de la Habana.

Se hospeda en el París.

Y como aquel inolvidable Stewar que tanto se identificó con nuestra sociedad, y a quien tan alta estima se tuvo en todos nuestros círculos, desde su llegado aquí ha sabido captarse Mr. Kazanjian las simpatías mayores.

Honró mi mesa ayer.

Y asistió después al recibo del Tennis, donde fué presentado por el canciller del Cónsulado, Ismael Obias.

Joven, soltero, muy culto, muy simpático y muy sociable el cónsul Kazanjian es persona que a las primeras palabras con él cambiadas se capta el aprecio y la consideración de todos.

El señor Alexander y su esposa pasarán en Cuba sus vacaciones, haciendo un viaje por carretera hasta Oriente y visitando todas las ciudades de la isla, en su delicioso trip.

UN BABY

Alegría de un hogar.

Ha llegado felizmente al del catedrático del Instituto doctor Lino Gutiérrez de Alea y su distinguida esposa.

Un nuevo vástago que aumenta la prole, numerosa por cierto, del sabio educador.

Con mi enhorabuena a los esposos Gutiérrez de Alea, va mi bienvenida al nuevo matancerito.

Una deliciosa criatura.

PERDIDA SENSIBLE

Un duelo matancero.

Falleció en la Habana el pasado sábado el señor Ramón Zanetti y Texidor, caballero que pertenecía a muy estimada y antigua familia de esta sociedad.

Ocuparon los Zanetti en Matanzas puesto preeminente en épocas ya pasadas, y gozaron de fortuna inmensa, de gran predicamento y encumbrada posición social.

Como la mayor parte de aquellas familias de antaño, cuyos nombres llenan todas las páginas del historial de la Yucayo, viven en la actualidad en retraimiento absoluto los Zanetti, conservando con el lustre de su apellido el decoro y la hidalga gentileza que caracterizó a todos aquellos nobles señores del pasado.

Para Gustavo Zanetti, hermano del infortunado Ramón y para todos sus otros deudos, mi pésame más sentido.

DE VIAJE

Mr. Middleton.

El administrador de la Armour que con su esposa, una dama que tanto en la colonia americana de esta, como en nuestra sociedad, ha sabido hacerse de amistades muchas, embarcó rumbo a los Estados Unidos, donde se propone pasar una grata temporada.

Cerrado queda su chalet de Dubrocq, aquel poético lugar, retiro delicioso de nuestro alcalde, Benigno González, y su esposa Carmita Solaun.

Un feliz viaje deseamos a Mr. and Mrs. Middleton.

OPERADA

En la Clínica de Reyes.

Sometida fué a la extirpación de las amígdalas, por el eminente especialista doctor Fernández Soto. la distinguida dama Teté Barnet de Verdura, esposa del administrador del Banco de Canadá.

Abandonó ya la clínica.

Y aunque sufre dolores horribles, período post-operatorio, espérase que de un momento a otro sea dada de alta.

La señora Barnet pasará en la Habana un mes, reponiéndose allí, para regresar a Matanzas completamente curada.

DE SAN MIGUEL

La viuda de Kay.

Abandonó el domingo su chalet del Vichy, la distinguida dama Rosalía Hernández Miró, que con sus hijas pasó por Matanzas con dirección a la capital.

Ocupará esa casa ahora por lo que resta del verano, la señora de Mederos, Clara Mastreva, que ya se encuentra instalada allí.

ANGELA LAVASTIDA

Delicada de salud.

Es así el estado de la apreciable dama, emparentada con tan preeminentes familias de esta sociedad.

Es tía de los Quirós, y de las Lavastida y Trelles, y la señora de Surís.

Junto a ella está su sobrina Graziella que vela amorosamente sin separarse un instante de la cabecera de su lecho.

El cronista hace votos por la mejoría de Angela Lavastida y Lavastida.

JUANITA JIMENEZ

Un nuevo duelo.

Baja sensible que lleva el luto a hogares matanceros numerosos de vieja prosapia.

Falleció la pasada semana Juanita Jiménez.

Noble y santa mujer, cuya vida fué una dedicación constante al bien de sus semejantes, al amor de Dios y al culto de su familia.

Entre otras de estas que hoy la lloran inconsolable está la de Landetta, para la que va mi pésame muy sentido.

LA SRA. DE CAMPANERIA

Ana Coralia Porro.

Sometida ha sido a un riguroso tratamiento por el eminente doctor Montoro, que la asiste en su dolencia.

Un ataque reumático que la postra, imposibilitándola por completo, recluye en su hogar a la distinguida esposa del presidente de nuestro Ayuntamiento.

Cuántos a lamentarlo con el cronista.

LA ULTIMA NOTA

Para enviar mi pésame a la familia Alamilla, que llora en estos momentos la muerte de la pobre mamá-mía, la venerable anciana que era tronco ilustre de ees apellido.

Falleció la señora viuda de Alamilla en casa de sus nietos los Lanuza, en los que adoraba, y los que pierden con su desaparición la que fué para ellos su segunda madre

Qué desolación en torno a aquella casa de la calle dos que conocí en otros tiempos tan feliz, tan alegre, tan venturosa.

Faltó primero González Lanuza después murió otra de sus hijas, Carmelina, más luego, y ahora la pobre Mama-mia.

Dios les dé resignación para soportar tanto golpe y tanta pena.

Manolo JARQUIN.

Las afecciones de la sangre ceden más a su tratamiento si con toda regularidad se mantiene limpio el sistema digestivo con este laxante suave, seguro y refrescante.

"SAL DE FRUTA" ENO

Marca de ENO'S "FRUIT SALT" Fábrica

E. PAPILLAUD PARIS

PURGANTE LE ROY

Folletos Apartado 137_ HABANA

EL ALCALDE DE ABREUS DA ORDENES DE COMENZAR LAS OBRAS DE UNA CARRETERA

ABREUS, mayo 18. DIARIO, Habana.—El Alcalde Municipal de este término señor Ismael Falla, dió hoy las órdenes pertinentes para que comiencen cuanto antes las obras de terminación de la carretera del central «Constancia», cuya medida se espera que alivie por el momento la penosa situación de muchos de los obreros de esta comarca que se encuentran sin trabajo.

Considérase que si los demás Municipios de la República, al menos los que estén en condiciones de hacerlo, imitaron este gesto del Alcalde de Abreus señor Falla, bastante mejoraría la situación proletaria de Cuba.

Con la referida medida del señor Falla, los vecinos de este término están de plácemes, pues con las referidas obras podrán ganar muchos hombres el sustento para ellos y sus familiares, mejorando también la situación del comercio.

Serafín Cueto,
Corresponsal.

Estado del Tiempo

Nota del mediodía del lunes

En el Atlántico, Estados del Este, Antillas y porción oriental del Golfo de México, hay buen tiempo con barómetro alto. La presión está baja desde la mitad occidental del Golfo y gran parte de México hacia el Norte por los Estados Unidos y está la presión muy alta para la época en los Estados del Pacífico.

Pronóstico para el martes:

En general buen tiempo. Vientos alcanzando fuerza de brisote del Nordeste al Sudeste.

Observatorio Nacional.

TEMPERATURAS LOCALES

Durante las últimas 24 horas se han registrado en La Habana, las siguientes temperaturas en centígrados:

Máxima	29-4
Mínima	20-8
Media	25-1

Anuncie pero hágalo "bien"

ORBE tiene CIRCULACION

DR. P. M. SOUZA

Garganta, Nariz y Oídos, Hospitales de New York, Viena, Budapest, Habana. San Lázaro 226, de 2 a 4.

A NEW YORK VIA

FLORIDA Motor Lines

$ 43.59

¿Por qué pagar más?

Económico, Rápido y Seguro.

Pida informes y folletos

ANTONIO DE ARMAS

Agente General

HOTEL ASTOR

San Miguel y Amistad

Teléfonos M-9941-42-43

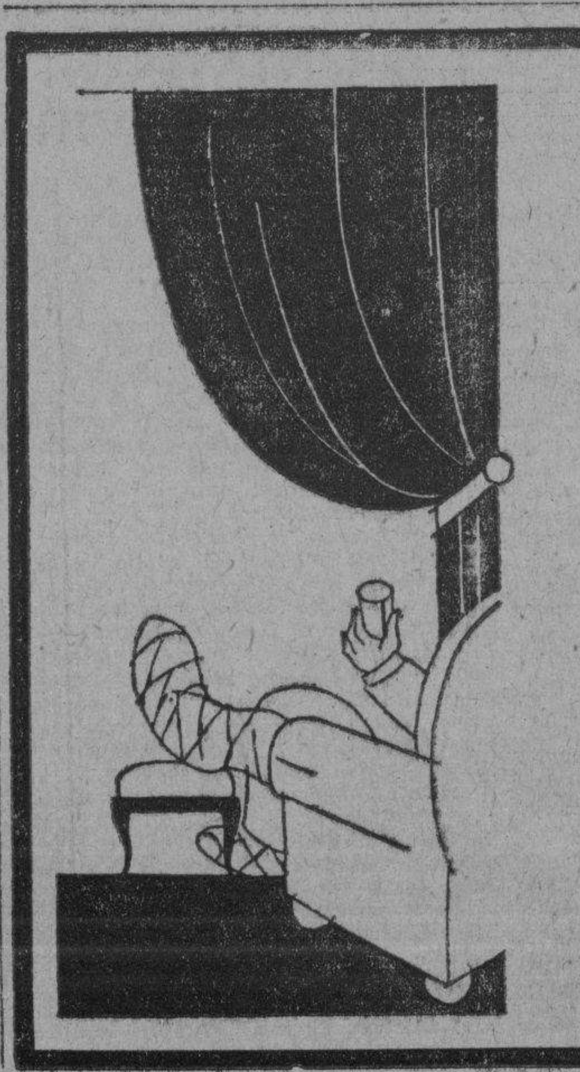

El exceso de ácido úrico en la sangre provoca terribles accidentes, entre los cuales son los más frecuentes: el reumatismo, la gota, las arenillas, los cólicos nefríticos, la arterioesclerosis, etc.

Para hacer **desaparecer** el ácido úrico, ningún remedio tiene tanto valor como

LA PIPERAZINA MIDY

el disolvente **más poderoso** del ácido úrico.

Imitada con frecuencia, pero jamás igualada

DE VENTA EN TODAS LAS FARMACIAS

CASOS Y COSAS

FABULILLA

Posado en un cedro
hallábase un loro,
donde se encontraba
satisfecho y cómodo.
Había debajo
del árbol frondoso
quinientas cotorras,
que, bien por encono,
bien por ambiciones,
o bien por antojos,
al loro del cuento
teníanle odio,
y desde la tierra
lanzábanle oprobios.
"¡Fuera! ¡Que se vaya!
—gritaban a coro—
¡Que no lo queremos
porque es un estorbo!
¡Fuera! ¡Fuera! ¡Fuera!
¡Deje el puesto a otro!...
Pero el loro astuto,
haciéndose el sordo,
seguía en su rama
tranquilo y orondo.
¿Y qué sucedía?
Que en todo el contorno
vivían las aves,
con el alboroto,
en constante alarma,
sin hallar el modo
de quitar del árbol
al dichoso loro,
ni callar los gritos
tremendos, furiosos,
de aquellas cotorras
que, bien por encono,
bien por ambiciones,
o bien por antojos,
al ave del árbol
decíanle oprobios.
. . . .
Los gritos son gritos,
y éstos son impropios
cuando el que los oye
se está haciendo el sordo.

Sergio ACEBAL.

Agentes para Anuncios en EUROPA:
E. BOURDET & Cie
antes DAVIGNON, BOURDET & Cie
9, Rue Tronchet, PARIS
19, 21, 23, Ludgate Hill, LONDRES

FARMACIA Y DROGUERIA TAQUECHEL
DE TURNO LOS VIERNES
TELF A-2141 OBISPO 27

FARMACIA DROGUERIA DE "JOHNSON"
DE TURNO LOS LUNES
Obispo No. 30 TELEFONO-A-2129

LA MAYOR
35 EDIFICIOS 700 EMPLEADOS
SARRÁ
DROGUERIA
A-8026 A-3641
ABIERTA TODOS LOS DIAS
TODA LA NOCHE LOS MARTES

FARMACIAS DE TURNO

MARTES

HABANA

Calle y número	Teléfonos
Rafael M. de Labra y Barcelona	M-4517
Luz entre Oficios e Inquisidor	M-5044
San José 122	U-2507
Avenida Menocal 113	U-7065
R. del Brasil 41	A-8026
Tejadillo 28	M-5272
R. María de Labra 130	M-5353
General Aguirre 1	M-4236
G. M. Suárez 103	U-6743
Estrada Palma y Colón	M-4640
E. Villuendas y Oquendo	U-6841
Avenida Menocal y Enrique Villuendas	U-7070
M. Gómez 554	M-4128
Salud 69	M-5419
Zenea 59	M-4170
R. de Luzuriaga 129	M-5249
Compostela 163	M-8821
Avenida de la Independencia y Oquendo	U-6880
Avenida Simón Bolívar y Manrique	M-5229
Avenida de la República 203	M-4268
Corrales y Cienfuegos	M-4819
Galiano 17	M-5160
Máximo Gómez 172	M-4993
27 Noviembre entre M y N	U-6655
VEDADO	
Calle 17 número 58 entre J e I	F-6092
Zapata y B	F-6007
Calzada y 10	F-6262
Calle 17 núm. 453	F-6193
Calle 23 número 381	F-6127
VIBORA	
Tejar y 16, Reparto Lawton	X-2318
10 de Octubre 600	I-7581
San Francisco y Lawton	X-2326
10 de Octubre 444	I-7289
Santa Catalina y Luz Caballero	I-7474
Carretera de Managua y Valiente	I-5342
JESUS DEL MONTE Y SANTOS SUAREZ	
10 de Octubre y Santa Emilia	I-7565
Santa Emilia y Gómez	I-7778
San Leonardo y Flores	I-7465
10 de Octubre 234	X-2247
LUYANO	
Herrera 50	I-7777
Pérez y Villanueva	I-7258
CERRO	
Churruca 16	I-7440
Calzada del Cerro 599	A-6135

Nota. — Este grupo deberá prestar el servicio público todo el día y la noche de los domingos siguientes: Enero 4; Febrero 15; Marzo 29; Mayo 10; Junio 21; Octubre 25; Agosto 2; Septiembre 13 y Diciembre 6.

M.E.C.D. 2016

Una cajetilla de PARTAGAS DE LUXE rinde más que dos de otras, porque cada uno de sus 14 cigarros deja plenamente satisfecho al fumador. Y es que a base de calidad ya se sabe que

En Tabacos y Cigarros, Partagás y Nada Más.

CINCO TITULOS SE RESUELVEN

En tramitación 14 solicitudes.
Otros títulos estan pendientes

SOLICITUDES TRASMITIDAS

Previamente informadas—favorablemente—por los respectivos Decanatos, esta mañana se han elevado a la Secretaría de Instrucción Pública y Bellas Artes catorce solicitudes de las presentadas para obtener el Título universitario sin practicar los estatutarios Ejercicios de Grado.

Estas solicitudes serán ahora sometidas a la decisión del Jefe del Departamento para la pertinente expedición, si es autorizado el pago de los «Derechos» que señala la Ley de 3 de marzo último.

TITULOS DESPACHADOS Y PENDIENTES DE ENTREGA

En el Negociado de Asuntos Generales de la Universidad y a disposición de los interesados, se hallan despachados y pendientes de su entrega, los siguientes cinco Títulos profesionales:

De Ingeniero Civil a Rafael Reyneri y Oliver, y José L. González y Stéfani.

De Doctor en Pedagogía, a las hermanas Amada y Adolfina Valdés y Ramuro y Aída Hernández y Hernández.

TITULOS A LA FIRMA

Para ser firmados por el doctor Céspedes, esta mañana se remitieron a la Secretaría de Instrucción Pública los siguientes Títulos profesionales:

De Arquitecto, a Mario González de Mendoza y Freyre; de Doctor en Ciencias Físico-Químicas, a Cristóbal Trillo y Carballo, Armando Bermúdez y Martina H. León y Pérez.

De Ingeniero Civil, a Rafael González Avalos.

De Doctor en Pedagogía, a Paz M. Mir y Ortiz, y Antonio Duany Berié.

UN FUMADERO DE OPIO FUE ASALTADO POR LA POLICIA EN LA CIUDAD DE CAMAGUEY

CAMAGUEY, mayo 18. DIARIO. Habana.— El Sargento de la Policía de esta ciudad, Viamontes, y varios vigilantes, asaltaron un fumadero de opio en una casa de la calle Palma, domicilio de varios asiáticos.

Fueron ocupadaas por la policía varias cachimbas y una crecida cantidad de dicha droga, logrando la detención de siete asiáticos que se encontraban fumando opio, y al dueño de la referida casa, los que fueron remitidos al Vivac a disposición del Juzgado Correccional.

Luaces, corresponsal

EL PREMIO MAYOR DE ESTE SORTEO

$100,000

Lo puede usted adquirir en Galiano y Concordia.

COMPAÑIA COMERCIAL Fernández Blanco S. A.

¿TOSE?
PRUEBA GRATIS
ALQUITRÁN Legítimo de PINO POR SARRÁ
Sólo una muestra a cada persona mediante la presentación de TRES PERIODICOS COMPLETOS en la Droguería Sarrá.

EL REAJUSTE PRESUPUESTAL

Cada Secretaría introducirá las economías convenientes

Ayer al mediodía fué interrogado el Secretario de Hacienda Dr. Mario Ruiz Mesa, por los reporters encargados de la información de dicha Secretaría, cuáles eran las noticias últimas con relación a los próximos presupuestos de la nación que han de regir en el año fiscal 1931-1932 que comienza el día primero de julio entrante.

El Dr Ruiz Mesa informó que ha dejado a cada Secretario la redacción del ante proyecto de sus distintas ramas de la administración, recomendando el reajuste necesario de acuerdo con las cifras totales dadas por la Secretaría de Hacienda para que dentro de esa cantidad nivelaran sus capítulos de ingresos y egresos.

Como opiniones generales existen varias, una la de suprimir plazas innecesarias; otra la de reajustar más los haberes de los empleados y otra de que debe ser el Congreso el que resuelva en definitiva la ascendencia del próximo presupuesto de la nación.

Pero en definitiva nada se sabrá, como ya hemos publicado anteriormente en estas columnas, hasta que se celebre en Palacio el Consejo de Secretarios extraordinario en el que se tratará exclusivamente de este asunto.

La intención del Gobierno es la de sacrificar lo menos posible a los funcionarios y empleados públicos.

REGRESA A CUBA ARTURO TINOCO

El Ministro de Chile visitó la Secretaría de Estado ayer

En la mañana de ayer, a primeras horas de la misma, llegó a nuestro puerto el Ministro Plenipotenciario de la República Nacionalista China en la Habana.

El Excmo. Sr. Lin Ping, vino a bordo del vapor «Presidente Jackson», desde los Estados Unidos, y la Secretaría de Estado solicitó para este diplomático oriental las cortesías de estilo y de desembarco.

El señor Ling Ping hacía varios meses que se encontraba viajando por los Estados Unidos de América y otras Repúblicas suramericanas en misión oficial de su país.

A los muelles concurrieron distinguidos miembros de la colonia china de la Habana, los altos funcionarios de la Legación y un miembro del Protocolo que le ofreció, en nombre del Departamento del Exterior, la bienvenida.

POR LA VIA AEREA

El señor Arturo Tinoco, Encargado de Negocios de la República de Costa Rica en Cuba, llegó en la tarde de ayer desde los Estados Unidos, por la vía aérea.

El señor Tinoco hace varios meses que falta de la Habana Acudió primero a su país llamado especialmente por su Gobierno, y más tarde pasó a los Estados Unidos de Norte América.

Hoy, de nuevo, el señor Tinoco, se hará cargo de la Legación costarricense que funciona en la Habana.

EL MINISTRO DE CHILE

El señor Emilio Edward Bello, Ministro Plenipotenciario de la República de Chile en Cuba, estuvo ayer departiendo largamente con el Subsecretario de Estado.

Preguntado por nosotros el diplomático chileno el objeto de su visita nos contestó que el objeto de la misma era amigable y acerca de los asuntos relacionados con su Legación.

MOCHANDO UNA PALMA FUE ELECTROCUTADO UN JOVEN

GUANABACOA, mayo 18. DIARIO, Habana.—Anselmo Pérez Fundora, joven campesino de 24 años, vecino de Campo Florido, murió electrocutado hoy en los momentos en que mochaba unas palmas en el citado pueblo, al tener contacto un alambre del fluído eléctrico con el machete que utilizaba.

Se constituyó en el lugar el Juez señor Gallo, Secretario señor Romero.

El cadáver fué entregado a los familiares; hoy se practicará la autopsia en el Cementerio de Guanabo.

Cortés,
Corresponsal.

CONVOCAN A MIEMBROS DEL DIRECTORIO DE LOS ESTUDIANTES DE 1927

Se cita por este medio a los señores miembros del Directorio Estudiantil Universitario de 1927 y a todos los alumnos expulsados de la Universidad Nacional con motivo de los sucesos de aquella época, para que concurran durante los días 19 y 20 del actual, de 3 a 5 de la tarde al local sito en Oficios número 88, altos, primer piso, entre Luz y Acosta, donde serán NOTIFICADOS.

Habana, mayo 18 de 1930.

René Martínez Quintero, Ramón O. Hermida, I. A. Alvarez Cabrera.

Visite nuestra hermosa bóveda.

Cajas de seguridad desde $ 5. hasta $ 50 al año.

Evite la pérdida de sus joyas, valores y documentos de importancia.

The National City Bank of New York

LA SOLUCION

(Por GABRIEL CAMPS)

La única solución de nuestros problemas se encuentra en una recta aaplicación de la Ley Platt.

Es la Ley Platt, base constitucional de la República de Cuba y de exigencia conminatorio a la nación aliada, ya que por virtud del Tratado Permanente entre las dos Repúblicas, es disposición que ni Cuba, ni los Estados Unidos deben soslayar, y se soslaya y menosprecia desde el punto y hora en que no se usa y se teme.

Ningún pueblo puede vivir la vida de la libertad y el honor dudando y temiendo a su ley fundamental.

Si los gobiernos de Cuba ven en la ley republicana una espada de Damócles suspendida sobre su cabeza; si sus publicistas dan siempre una sensación falsa de ese dispositivo de buen gobierno, de manera tan exagerada e incomplexa, que casi su mera nominación, no ya su comentario, pone al atrevido exégeta en la casilla de los traidores de melodrama; si creen que la Ley tantas veces citada es una alambrada para enredar Presidentes, Congresos, instituciones y suprimir libertades, por el intermedio de un militar americano; si siguen pregonando los unos que la ingerencia americana sólo sirve para derrocar Presidentes, y los otros para propiciar golpes de Estado, o conciertos electorales, entonces mejor es que nos marchemos, después de apagar la luz.

No, la Ley Platt no se ha puesto en vigor para amparar la libertad de los cubanos, ni para que no peligre la vida de los cubanos, ni para que se sienta segura la propiedad de los cubanos.

La defensa de esos bienes no corresponde a los americanos sino a nuestra jurisprudencia que para eso se han establecido las leyes por las naciones libres e independientes.

Decía el jurisconsulto Heinecio que la jurisprudencia se había establecido para que el pez grande no se trague al chico, para que ande el buey seguro por los campos y para que todos vivamos en santa paz y honestidad.

Un gobierno que supiese poner a su servicio la Ley Platt, que la manejara bien, que ya que es de imposible derogación, y si lo fuera por artimañas de Cancillerías, sería una plaga, peor que todas las plagas conocidas, la que abatiría a este pobre país, debe mantenerse en pie en nuestro beneficio y para nuestra honra y ventajas, habría resuelto, lo que parece la cuadratura del círculo, y que, en rigor, no es más que una operación aritmética de sumar al alcance de párvulos escolares.

Naturalmente que manejada la bitácora con la experiencia de un buen piloto, sin ver en la Cancillería de Washington una esfinge temerosa, y tratando el asunto de potencia a potencia, sin exageraciones infantiles; pero tampoco con espantos histéricos, tomando al Capitolio de Washington como si fuese la oficina de un Ministro de Ultramar o de un Protector, árbitro de nuestra suerte y destinos.

Que vengan notas; pero que también las enviemos nosotros y en su punto.

Ni Enanos de la Venta ni esclavos enchiquerados en desesperante mutismo.

ALOCUCION AL PUEBLO DE MATANZAS, DIRIGIDA POR EL SUPERVISOR MILITAR

MATANZAS, mayo 18. DIARIO. Habana.— El Supervisor militar de esta Provincia, Capitán Sacramento Castillo, ha dirigido hoy una alocución a los vecinos de esta Provincia, en la que, después de saludar a la sociedad matancera, por las muestras de afecto y cariño de ella recibidas, ratifica las declaraciones que nos hiciera en el día de ayer, expresando que viene ahora a defender de malhechores los campos matanceros, agregando que hoy como ayer, sólo le guía el más alto espíritu de cordialidad por lo que interesa la colaboración de todos los ciudadanos, sin matices políticos, para el mantenimiento del orden público.

Alberto Lovio, corresponsal.

SE RADICA UNA CAUSA EN LA QUE MUESTRA INTERES LA EMBAJADA DE ESPAÑA

MATANZAS, mayo 18. DIARIO. Habana.— El Juez de Instrucción de Matanzas ha radicado con fecha de hoy, la causa número 353, de este año, por el delito de infidelidad en la custodia de documentos, cuya falta fué advertida por la Secretaría de Estado con motivo de una reclamación diplomática establecida por la Embajada española, al examinar el expediente de un juicio verbal de desahucio que fué establecido en el Juzgado Municipal de Canasí, por el señor Luis Lobo Aguilar, administrador de la testamentaría de la señora Catalina Montalvo y Peñalver. Condesa de Casa Bayona, contra Juan García Alvarez, por cobro de rentas vencidas del Ingenio «San Luis de Bolois», hoy llamado Central «Puerto», y el potrero «La Ermita».

La Embajada española ha mostrado su interés en este proceso, deseando se reconozca el derecho a los verdaderos dueños de dicho Ingenio.

Alberto Lovio, corresponsal.

CURACION RADICAL Y RÁPIDA
SANTAL MIDY
de los Flujos Recientes ó Persistentes
Exigir la Firma:
PARIS, 8, rue Vivienne, 8
y en todas las Farmacias

LE HURTARON UN CHECK DE $230

Detenidos dos comerciantes de Morón acusados de una estafa

El Agente Olavarri procedió al arresto de Manuel Rubal López, vecino de Belascoaín 98, de Ramón Rubal Fraga, del mismo domicilio, y de José López López, con domicilio en Belascoaín 203, por reclamarlos el Juez de Instrucción de la Sección Cuarta, en la causa que los procesó y que se les instruye por un delito de estafa. Se trata de localizar el paradero de otro individuo que también ha sido procesado en esta causa. Se nombra Jesús Serantes Ramos, el cual ha desaparecido de su domicilio.

María Rodríguez Noriega, de 24 años de edad y vecina de Concordia 194, dió cuenta que es casada con Gregorio Rodríguez y Rodríguez, dueño de la carnicería situada en su domicilio, con el cual contrajo matrimonio hace un mes aproximadamente; que en el día de ayer había salido de su domicilio para dirigirse a la Consultoría de los Carniceros, sin que hubiera regresado ,temiendo que le hubiera ocurrido alguna desgracia, encontrándose enterados de lo que le había pasado un tal Bienvenido, vecino de Animas 258, y Jesús Rodríguez, con los cuales acostumbraba a reunirse diariamente. Investigado el caso por la policía, se pudo comprobar que a Rodríguez no le había ocurrido accidente alguno y si que reunido con varios amigos ingirió cierta cantidad de bebidas y, temeroso de presentarse en su casa en tal estado, se dirigió a casa de uno de sus conocidos, donde pasó la noche.

—José Incera Torres, vecino de Salud 22, dueño de la sombrerería situada en Zanja 88, dió cuenta que de su establecimiento le habían robado la suma de 230 pesos y un cheque expedido a su nombre por José A. Suárez, lo que guardaba en un buró, el cual fué violentado. Agregó que las puertas del establecimiento no presentaban señales de violencia, suponiendo que algún individuo quedara dentro del establecimiento cuando él lo cerró la noche anterior.

—Los señores Mustafa y Hermanos, establecidos en Morón y los cuales fueron detenidos en esta ciudad por la Policía Judicial, fueron acusados en el día de hoy por los señores Juan González y Hermanos, a los que les estafaron mercancías por valor de 651 pesos.

—Dió cuenta Juan Hevia Fernández, vecino de Suárez 20, que del automóvil de su propiedad que había dejado situado en la esquina de Rayo y Reina, le habían hurtado un maletín que contenía herramientas que aprecia en la suma de 50 pesos, sin que tuviera sospechas de persona alguna.

—El doctor Edelberto Barban y Escobar, vecino de 17 número 23, altos, en el Vedado, denunció que de su domicilio le habían hurtado una máquina de escribir que aprecia en cien pesos, suponiendo que un vendedor nombrado Gustavo Peltz, estuviera de acuerdo con el autor del hecho.

—Avelino Martín Fernández, vecino de Florencia 2, mientras se encontraba arreglando su máquina en la Calzada del Monte, le hurtaron varios documentos entre los cuales figura uno acreditativo de una deuda de mil pesetas que con uno de sus familiares tiene contraída el señor Cándido Alvarez, vecino de San Lázaro 410.

LOS TRATADOS COMERCIALES

La Comisión Económica estudió las mejoras que se proyectan

En la sesión que ayer celebró la Comisión de Defensa, encargada de analizar las medidas pertinentes para obtener una bonanza en la actual crisis económica que atraviesa el país, fueron estudiados con gran interés algunos problemas relacionados con el asunto.

Presidió la sesión el doctor Rafael Montoro, asistiendo a la misma los vocales doctores Oscar García Montes, Wolter del Río y el secretario, señor Juan Maspons. Se abrió la sesión con la aprobación del acta de la anterior, iniciándose seguidamente el estudio de los proyectos sobre legislación de seguros que ha de ser elevada al Ejecutivo como proposición que haga la Comisión Económica. Amplio fué el debate sobre las causas de la actual situación económica, dedicándose preferente atención a la mejor orientación del sistema tributario que fué sometido a la consideración del Secretario de Hacienda.

El secretario dió lectura al proyecto presentado por el señor Labrador, quien propone distintas medidas para mejorar y proteger la industria azucarera. Se tomó el acuerdo de discutir ampliamente el asunto en la próxima sesión. Fueron vistas las copias de los tratados de comercio concertados con España, Japón, Francia, Canadá e Italia, copias de los cuales fueron suministradas por el subsecretario de Estado. Sobre este importante asunto la Comisión acordó dedicar un detallado estudio para ofrecer al Ejecutivo de la Nación las sugestiones que resulten más beneficiosas para Cuba.

Acerca de la exposición que la Asociación de Comerciantes enviara al secretario de Hacienda y que fué trasladada por este funcionario a la Comisión Económica, referente a la conveniencia de mantener en nuestro país las cantidades que resulten por concepto de primas de seguros, la Comisión acordó contestar a dicho secretario de Hacienda que este problema está tratado y propuesta su resolución en el proyecto de legislación sobre seguros, que próximamente someterá a su consideración.

"HELADOS SELECTOS"
∴DE LA∴
COMPAÑIA LECHERA DE CUBA, S. A.

CREMAS
MANTECADO EXQUISITO
CHOCOLATE
ALMENDRA
CARAMELO
FRESAS
GUANABANA
COCO
TUTI FRUTI
HIGOS Y NUECES
NARANJA Y PIÑA

DE FRUTA SOLA:

Piña, Naranja, Mamey, Melocotón, Zapotes

$ 2 el galón-(30 copas), a domicilio.

ESPECIALIDADES:

Tortonis, Napolitanos, Spumoni, Biscuit de Almendra, desde $ 1.20 la docena de piezas.

BOMBON-GLASE-Un fino bombón de chocolate relleno de crema helada-90 cts., caja de 18.

Lujosas cajas, vasitos y paquetes

Compañía Lechera de Cuba S. A.

TELEFONOS
X-2457 - X-2458 - X-2459

VERANO 1931

TRAJES HAVANA-SPORT

para Caballeros y Niños a precios muy reducidos

HAVANA-SPORT
MONTE 71 Y 73 (FRENTE A AMISTAD)

AGJ 1-5698

M.E.C.D. 2016

SOLICITAN QUE LOS VENDEDORES AMBULANTES PAGUEN IMPUESTOS

Los detallistas se entrevistaron con el Secretario de las Finanzas, haciéndole entrega de una documentada instancia

En la mañana de ayer, como previamente anunciamos, las representaciones de las instituciones detallistas celebraron una importante entrevista con el doctor Mario Ruiz Mesa, Secretario de Hacienda, interesando que los vendedores ambulantes tributen por el impuesto sobre la venta bruta y utilidades.

A la conferencia asistieron los señores Francisco Moscoso Febrero y Pedro García por la Asociación de Detallistas; los señores Cayetano García Lago y Casiano Moreda, por el Centro de Detallistas; los señores Francisco Pérez y Antonio Pérez Manrique, por el Centro de Cafés de la Habana; los señores José Raris Bello y Cándido Alvarez Vicente, y el doctor Juan José de la Riva, por la Asociación de Detallistas de Tabacos y Cigarros; el señor Juan Sánchez por la Asociación de Cafés sin Alcoholes, y el señor José María Ibáñez, por la Asociación de Comerciantes de Víveres Finos.

Los comisionados salieron muy satisfechos de la atención del doctor Mario Ruiz Mesa, que comprendió el problema que afectaba a los comerciantes constituídos y al Fisco, prometiendo estudiar y resolver la exposición que le fué entregada y la cual pasamos a reproducir:

Doctor Mario Ruiz Mesa, Secretario de Hacienda.

Señor Secretario:

Las Instituciones que suscriben, afectadas de manera honda e injusta por la competencia improcedente que le vienen causando los vendedores ambulantes, han determinado dirigir a usted la presente exposición en plena e indiscutible demostración de la equidad de nuestra protesta, y en petición también de su actuación para evitar los graves males que apuntamos, los que, de no subsanarse a tiempo, constituirían un perjuicio irreparable no solo para nosotros, sino para los propios intereses del Fisco.

La Ley de 29 de Enero de 1931, al modificar el inciso 2o. del artículo 13 de la Ley de 9 de Octubre de 1922, determina claramente que solamente estarán exceptuados de pagar el impuesto que creó aquella Ley, o sea el del 1 por 100 sobre la Venta y Entrada Bruta, que posteriormente se aumentó su cuantía con un medio por ciento más en virtud de la Ley de 15 de Julio de 1925, llamada de Obras Públicas, «los vendedores ambulantes siempre que realicen sus ventas al por menor y éstas sean exclusivamente frutas y productos alimenticios del país».

No obstante esa determinación, que ha entrado en plena vigencia por la circular número 3 de la Dirección de Rentas Interiores, los miles de vendedores ambulantes que se dedican a todos los giros comerciales, no solo incumplen sus obligaciones tributarias, sino que, ni tan siquiera, observan los requisitos de la inscripción y de los demás preceptos del Reglamento que rige la materia, infringiendo así, con la penalidad que en cada caso establece, los artículos 6, 8, 9, 13, 17, 44, 45 y 53, en su apartado B., del Reglamento dictado en 20 de Junio de 1929, preceptos que disponen lo siguiente:

"Artículo 6.—Los obligados al pago de este impuesto no podrán dejar de satisfacerlo, alegando que contribuyen por uno o más conceptos, al Estado, las Provincias o los Municipios".

«Artículo 8. — Todos los contribuyentes estarán obligados a proveerse anualmente del Libro Oficial del Impuesto (Modelo 34) en el que harán diariamente sus anotaciones de compras y ventas o entradas brutas, efectuando balance al final de cada mes con certificación expresiva de las sumas totales del Debe y Haber, así como del saldo que resulte, que llevará como primera partida al Debe del mes siguiente".

"Artículo 9. — Los que por el escaso volumen de su negocio, o por comprar y vender al contado, no estuvieren provistos de una contabilidad completa, deberán llevar además del Libro Oficial del Impuesto, un Libro Diario en el que anotarán todas las compras que efectúen diariamente, especificando nombre y domicilio del vendedor, así como la cuantía de la cuenta o factura. Al finalizar cada día, establecerá la suma del total de las compras que haya efectuado y la anotará al día correspondiente en el Debe del Libro Oficial".

"Artículo 13. — El Libro Oficial del Impuesto y los demás especiales que por este Reglamento se disponen, deberán presentarse, previamente, en las Administraciones Fiscales, solicitando su habilitación certificada, sin cuyo requisito no tienen valor alguno las anotaciones que en los mismos se efectúen".

"Artículo 17. — Todos los obligados a satisfacer el Impuesto, deberán concurrir, antes de empezar su negocio, a la Administración de la Zona o Distrito Fiscal de su domicilio y presentar solicitud de inscripción, en el modelo establecido, número 2."

"Artículo 44. — Los que estorben, obstaculicen o impidan la investigación o fiscalización de este impuesto, incurrirán en multa de ciento cincuenta pesos o doscientos cincuenta pesos."

"Artículo 45.—También serán considerados como infractores y sujetos a las penalidades que se señalan, los que no se inscriban como contribuyentes, alegando estar comprendidos en alguna de las exenciones establecidas y resulten obligados al pago del Impuesto, por no estar justificada su exención."

"Artículo 53. — Se entenderá:

"b.—Que existe defraudación cuando el contribuyente haya ocultado la integridad de los elementos de tributación o parte de ellos, así como cuando incurriere en alteraciones, inexactitudes u otros actos análogos, realizados con el propósito de ocultar el todo o parte de dichos elementos de tributación evadiendo con ello el pleno cumplimiento de la obligación contributiva."

Nosotros tenemos un natural y lógico interés defensivo, que es humano porque se trata del resguardo de nuestro patrimonio y de la conservación también de miles de familias, en la solicitud que presentamos, cuyo espíritu de justicia es innegable porque nada puede resultar más equitativo que pedir para todos la misma regla, que interesar que sea un propio rasero el que nos mida, pero es también lo cierto, señor Secretario, una verdad clara como la luz meridiana, que nuestro pedir entraña igualmente una defensa de los intereses del Estado. Los vendedores ambulantes se han multiplicado de una manera asombrosa, invadiendo todos los giros comerciales y las operaciones de estos vendedores ambulantes, que no tributan, son retiradas de comercios matriculados que pagan al Erario Público y que tienen solvencia para ser apremiados cuando no satisfacen sus cuotas. Calculando, y este cálculo solo de conservador puede pecar, en 6,000 el número de vendedores ambulantes que existen en esta capital, asignándosele una venta diaria de $5.00 por cada uno en los 26 días hábiles que por promedio tiene el mes, no obstante ser lo cierto que la mayoría de estos vendedores ambulantes laboran aun en los días festivos, esas operaciones montan mensualmente, a espalda de la tributación, la suma de $780,000.00, con pérdida para el tributo sobre el Impuesto de la Venta Bruta de $11,700.00 al mes, merma que en total se eleva anualmente a la suma de $140,000.00.

Esto es un evidente perjuicio, pero es que aun afecta más al Estado que en ese sector apuntado de dejar de percibir un aproximado de $140,400.00 por año, pues la realización de esas operaciones representa para el comercio una baja anual en sus ventas de $9.360,000.00, suma que toma mayores relieves dadas las limitaciones a que nos obliga la época presente, y esto resquebraja al comercio constituído y produce que ese contribuyente, que quiere ser puntual en sus pagos, tenga que convertirse forzosamente en moroso con el correspondiente perjuicio para la Administración Pública.

Y este problema cuyos caracteres generales delineamos en la capital de la República, no es un problema local, sino un mal nacional que afecta hasta la más pequeña población rural de la Nación, y ante esta realidad ya puede calcularse de qué manera tan certera está hiriendo a la recaudación fiscal esa tangente abierta d elos vendedores ambulantes.

Si subsisten tales facilidades para las operaciones de los vendedores ambulantes y los comerciantes continúan obligados al cumplimiento de todas las disposiciones y a satisfacer las cargas que lo gravan, resultará que el comercio constituído, que representa un factor importante hasta con sus propios gastos generales,

(Continúa en la Pág. DIECISEIS)

MERCADO DE AZUCAR

NUEVA YORK, mayo 18 (AP).— La perspectiva de un avance general en el precio del azúcar refinado probablemente ha sido una de las principales razones para el interés de compra que se notó en la mañana de hoy por parte de las refinerías. Después que la American obtuvo 6 mil sacos, de Puerto Rico, entrega el 25 a 3.23 centavos, el mercado parecía descargado de todos los azúcares disponibles a ese precio. Las ventas consistieron en 20 mil sacos de Puerto Rico, entrega el 3 de junio, a la American; 20 mil sacos de Puerto Rico entrega en la primera quincena de junio a la National y 2.000 toneladas de Filipinas a la National; 2.000 toneladas de Filipinas entrega a fin de mes a un operador, y 5 mil toneladas para entregar en junio a Revere a 3.25.

El mercado de futuros estuvo firme todo el día. Los comisionistas fueron compradores de entregas cercanas, mientras los intereses productores fueron vendedores de entregas tardías. Abrió la sesión con cambio a un punto más alto y cerró con ganancia neta de 1 a 2 puntos y ventas de 19 mil toneladas.

Esta mañana, la Pennsylvania anunció el alza de 10 puntos en su precio básico para la refinada a partir del cierre de las operaciones de mañana, y fué seguido por Gidchaux y Savannah. Las demás refinerías esperan.

Azúcares refinados: Sostenido este mercado. Los nuevos pedidos, aun que moderados, están mostrando signos de mejoría. Al medio día las refinerías Pennsylvania y Godhaux anunciaron avanzarán su precio a 4.50 al cierre del mercado mañana. Más tarde se anunció los refinadores de remolacha del Este avanzarán su precio a la base de 4.30 al cierre del mercado mañana. El refinado de Puerto Rico «Snow White» avanzará a 4.45 mañana; aceptará contratos a 30 días, sujeto a confirmacion, a la base de 4.35.

Mercado de Londres.—Los cables de apertura anunciaban un mercado encalmado, con limitados vendedores al precio equivalente de 1.20 lab.

Reportóse la refinería de Tate Lyle ha comprado varios lotes que en total ascienden a alrededor de 10.000 toneladas al precio de 6 2-¼, equivalente a 1.19 lab.

MERCADO DE TABACO

Aunque hay comprometidas algunas cantidades de varias clases y procedencias distintas, los exportadores que esas cantidades tienen intervenidas, no estuvieron ayer en el mercado. Las registrarán otro día, seguramente, y cuando ello ocurra diremos el total que ha entrado en cada una de esas operaciones a que nos referimos. Las que ayer se ultimaron, son éstas que siguen:

Ciento dieciséis tercios de cuartas de Remedios, que compraron y registraron Sobrinos de Antero Gonzalez en los almacenes de Ramón Ruisánchez y Compañía.

Cincuenta y cinco tercios de segundas y terceras que le quedaban a José I. Cruz y los compraron Manuel A. Suárez y Compañía.

Y otra cantidad de colas de Vuelta Abajo que han comprado Santiago y Hermano a Manuel García Pulido, quien ha entregado una parte solamente a los mencionados fabricantes

LA RAMA QUE ENTRO

Entraron ayer por los ferrocarriles, hasta las cinco y diez de la tarde, las partidas de tercios y pacas siguientes:

De Cumanayagua, para Tomás Benítez y León, 90.

De Cienfuegos, para Constantino González y Compañía, 166.

De Santa Clara, para I. Kaffenburgh e Hijos, 75.

De Venegas, para R. Pérez y González, 1.

De Florencia, para Sánchez y Hernández, 47.

De Cumanayagua, para Tomás Benítez y León, 20.

De San Juan y Martínez, para la Cuban Land and Leaf Tobacco Company, 89.

De Guane, para E. R. Morera, 11.

De San Luis de Pinar del Río, para Ramón Díaz, 2.

De Cumanayagua, para Tomás Benítez y León, 101.

En un camión recibieron Solaún y Hermanos, desde Puerta de Golpe, sesenta tercios, que son de la nueva cosecha.

También han de ser de la nueva cosecha los ocnenta y nueve tercios recibidos por la Cuban Land. Posiblemente sean de libra de pie del tapado.

DE LAS ESCOGIDAS

Ayer empezó sus labores de selección, en Alquízar, el viejo cosechero don Severiano Jorge, quien en la próxima semana se propone abrir sus grandes talleres de San Antonio de los Baños.

Ni Constantino Junco, ni Pepe Menéndez, abrieron ayer sus escogidas de Caimito, como habían anunciado.

COMPRAS EN PARTIDO

Otras vegas en matules han pasado a segundas manos, entre el domingo y ayer, en la zona de Alquízar. Pero vegas pequeñas. Una o dos grandes «están en negocio» y acaso no pasen muchos días sin que podamos decir a nuestros lectores que han sido cargados los matules. Entonces añadiremos otros detalles, porque ya nos los mandarán.

MAS TABACO NUEVO

El vapor «La Fé», que se espera mañana procedente de puertos de la provincia pinareña, tenemos noticia que trae algunas partidas de tabaco nuevo. Ha de ser de las escogidas que hacen en Remates los señores Félix García y Manuel G. Pulido, y han de venir las partidas consignadas a éste y a Toraño y Compañía.

BOLSA DE NEW YORK

Recibida por el Hilo Directo de Mendoza y Cía.

Mayo 18 de 1931.

Adams Express	13⅞
Advance Rumely	
Air Reduction	79½
Alaska Juneau	15⅝
Alleghany Corporation	5⅞
Allied Chemical	115½
Allis Chalmers	24¾
American Bank Note	—
American Beet Sugar	—
American Can	97
American Car Foundry	—
American For Pow	29⅛
American Ice	24
American International	13¾
American Locomotive	14⅝
American Metal	11⅝
American Power Light	40⅛
American Roll Mills	19⅞
American Safety Razor	50
American Smel. Ref	31
American Steel Foundry	14⅝
American Sugar Ref	51
American Tel and Tel	169⅝
American Tobacco B	114½
American Water Works	50⅝
American Radiator	13⅛
American Tobacco A	111
American Bosch Mag	—
American Woolen	7
Anaconda Copper Minning	25¼
Andes Copper Min	—
Assd Dry Goods	20¾
Atch. Top. Sta. Fe	150
Atl. Coast Line	87
Atlantic Ref	13¾
Auburn Auto	196
Aviation Corp. Dela	3⅞
Baldwin Locomotive	15⅛
Baltimore Ohio	55¼
Barnsdall A	7
Bendix Aviation	6⅞
Best Co	37⅝
Bethlehem Steel	42⅝
Bohn Alum	32½
Borden Co	62⅞
Briggs Mfg Co	10⅞
Brook. Man. Tran	55½
Byers (A. M.) Co	34⅝
Calif. Packing	24
Calumet Arizona	28¼
Calumet Hecla	6½
Canada Dry	39
Canadian Pacific	25
Case (J. I.) Co	70⅛
Cerro de Pasco	15⅝
Chesapeake Ohio	35⅝
Chic. N. W	29⅝
Childs	19⅝
Chi. Gt West com	5
Chi. Gt. West pref	19¼
Chi. Mil. St Paul com	4½
Chi. Mil. St Paul pref	7½
Chic. Rock I. Pac	34¾
Chrysler Motors	18⅝
Coca Cola	149
Colorado Fuel	15¼
Columbia Gas	27
Columbia Grapophone	7⅝
Congoleum Nairn	8¾
Congress. Cigar	—
Cons. Cigar com	31⅜
Consolidated R. R. of Cuba	32½
Consolitated Gas	89
Continental Baking A	11¼
Continental Motors	2⅞
Conitnental Oil	6¾
Continental Can	49⅜
Corn Products	62
Crucible Steel	44½
Cuba Company	3½
Cuban American Sugar	—
Cuban Cane Sugar com	1
Curtiss Wright	3⅜
Columbian Carbon	64½
Coty Inc	9¼
Davison Chemical	11⅛
Delaware Hudson	125
Delaware Lackawanna	53¼
Drug Inc	70
Du Pont	79¼
Eastman Kodak	144¾
Eaton Axle S	12⅛
Electric Auto Lite	44⅝
Electric Power Light	39⅞
Electric Bond Share	38⅞
Erie	16
Foster Wheeler	35½
Fox Film	15½
Fisk Tire	½
Freeport Texas	27
General Amer. Tank	57¾
General Asphalt	20¾
General Cigar	—
General Electric	39⅞
General Food	49
General Motor	39⅛
General Ry Signal	51
Guillette Safety Razor	33¼
Gimbel Bros	4¾
Gol Dust	29¾
Goodyear	36⅜
Goodrich	10⅝
Graham Paige	5
Gt. West Sugar	8
Granby Copper	13
Great Northern	43⅞
Hershey Chocolate	93¼
Houston Oil	35¼

Houston Oil New	7¾
Hudson Motor Co	16¼
Huppmobile	7⅛
Illinois Central	52⅜
Interborough R. T.	21⅝
Int. Cement	31½
International Combustion	1⅞
Int. Harvester	45¼
International Nickel	11⅞
International Tenl and Tel	25½
Johns Manville	44½
J. Kayser Co	12½
Kansas City Southern	—
Kelvinator Corp	10½
Kelly Springfield Tire	1⅞
Kennecott Copper	19¼
Kolster Radio	—
Kroger Grocery	28½
Lambert	67½
Lehigh Valley	—
Liggett Myers	76
Lima Loco	22⅛
Loews Inc	42½
Lorillard	17⅝
Louisville Nashville	74½
Mack Trucks	27⅝
Magma Copper	16½
Marmon Motors	2½
Mexican Seboard Oil	14⅝
Mo. Pac. com	15⅝
Mid. Cot. Pet	8½
Mo. Pac. pref	57
Montgomery Ward	19
Mo. Kan. Tex. com	11¾
Murray Corp of America	10⅝
Nash Motors Co	28
National Cash Reg	27
National Dairy Products	40⅝
National Biscuit	63⅞
National Power Light	26⅛
Nevada Consol. Cop	8⅝
N. Y. Central	82⅜
N. Y. New Haven H	84¼
North American	66¾
Northern Pacific	31⅜
Ohio Oil	8⅝
Otis Elevator	38
Otis Steel	7⅞
Pac. Gas Elec	45¼
Packard Motors	7¾
Paramount Public Corp	26⅞
Pathé Exchange	4
Pennsylvania R. R. Co	45
Phillips Petroleum	6¼
Pub. Ser. N. J.	78⅛
Pullman Company	35⅛
Puerto Rico Sugar	10
Pure Oil	6⅝
Radio Corporation	16½
Radio Keith Orph. Corp	16⅛
Reading Co	62
Remington Rand	8⅛
Reo Motors	6¼
Republic Iron Steel	13
Reynolds Tob	48½
Royal Ducht	28⅛
Safeway Stores	49½
Schulte Retail Stores	6⅝
Sears Roebuck	48⅞
Seaboard Air Line com	½
Shell Union Oil	4¾
Skelly Oil	3⅞
Simmons Company	12⅞
Sinclair Oil Corp	8½
Southern Pacific	73⅜
Southern Railway	29¼
St. Joseph Lead	16
St Louis San Francisco	15½
Standard Brands	17½
Standard Gas Elec	65⅜
Standard Oil of Calif	34⅞
Standard Oil New Jersey	34⅝
Standard Oil Co. of N. Y.	18
Stewart Warner	10⅞
Studebaker Corp	18⅞
Superior Oil	—
Texas Co	19
Texas Gulf	40⅛
Texas Pac. Land	9⅜
Tennesse Copper	—
Timken Roller	42½
Tob. Prods A	11
Tob. Prods	2½
Union Carbide	48
Union Pacific	153¼
United Aircraft	28
United Fruit	56
United Gas Imp	28¾
United Corporation	21¼
Union Oil Cal	15⅝
Union Cigar Stores	5
U. S. Realty Imp	18¼
U. S. Industrial Alcohol	30⅜
U. S. Rubber	12⅛
U. S. Steel	99
Utilities Power and Light	22½
Vanadium	39⅜
Wabash comunes	—
Warner Bros Pic	6½
Warren Bros	28
Warner Quinlan	—
Ward Baking B	—
Western Maryland com	10¼
Western Union	106
Westest Airbrake	26⅝
West Elec	61½
White Motors	16⅝
Willys Overland	4½
Woolworth	65¾
Yellow Truck	8⅞

LA EXPORTACION DE TABACOS TUVO APRECIABLE AUMENTO EN LA SEGUNDA QUINCENA DE ESTE AÑO

Extractamos de la revista El Tabaco» los siguientes datos sobre nuestra exportación de tabacos en la segunda quincena de abril próximo pasado.

En el citado período se exportaron 2.088.662 tabacos, valorados en 244,772, contra 1.820,998, valorados en 203,338 pesos, exportados en igual período de 1930.

Resulta un aumento de 267,664 tabacos y 41,434 en abril de 1931.

Inglaterra, Francia, Canarias, Canadá, Noruega, Uruguay, Africa inglesa, Dinamarca, Suecia, Panamá y Costa Rica llevaron en la segunda quincena de abril de este año comparada con igual período de 1930 607,453 tabacos más.

Egipto, Africa española, Italia y Guatemala importaron en la segunda quincena de abril de 1931 un total de 24.850 tabacos, no habiendo importado en el propio lapso del año pasado ningún puro habano.

Estados Unidos, España, Bélgica, Australia, Chile, Perú y Argentina llevaron 281,289 tabacos menos que en igual quincena de 1930.

Alemania, Rumania, Bermudas, Africa francesa, Austria, Holanda, Gibraltar, Japón, Java y Bolivia no en la segunda quincena de abril del compraron tabacos. mientras que año pasado importaron 83,350 tabacos de Cuba.

Durante el primer cuatrimestre de 1931 se exportaron 2.492,093 tabacos menos que en igual período del año pasado.

LA CAMARA DE COMERCIO SOLICITA LA EXENCION DEL IMPUESTO DE $3 SOBRE LOS PASAJES DE PRIMERA

El señor Charles C. Dufau, Presidente de la Cámara de Comercio Cubana, ha dirigido al Secretario de Hacienda la siguiente solicitud:

«Por escrito de fecha 19 de septiembre del próximo pasado año 1930 la Compañía XX, asociada a esta Cámara de Comercio, solicitó de usted se eximiera del pago del impuesto de $3.00 que tienen que pagar los pasajes de primera clase que salgan del territorio nacional, a los turistas que llegan a nuestra capital en buques que hacen viajes de excursión directa entre New York y la Habana y regreso, sin tocar en ningún otro puerto.

«Esa Secretaría ha eximido del pago de dicho impuesto, a distintos excursionistas llegados como pasajeros en **tránsito**, como ocurrió en el caso del vapor Urania cuyos excursionistas quedaron exentos del impuesto a solicitud de esta Cámara de Comercio, según comunicó a ésta el Jefe de la Sección de Rentas Interiores por escrito de 19 de noviembre de 1390.

«Estimamos, señor Secretario, que por las mismas razones tenidas en cuenta para hacer las exenciones citadas, debe accederse a la solicitud de la Compañía XX, pues tal medida contribuye a intensificar el turismo en nuestra República, por lo que apoyamos la petición rogándole que la resuelva favorablemente.

Según noticias que tenemos el expediente a que se contrae la solicitud, que tiene el número 7254-30, de la Sección General de Rentas Interiores, se encuentra desde algún tiempo sometido a su consideración, por lo que le suplicamos lo estudie y dicte la resolución pertienente dentro del más breve tiempo que le permitan las múltiples atenciones de su cargo».

Se Reducirá en un Quince por Ciento la Producción Mundial de Estaño

Hay evidente mejoría, aunque gradual, en la agricultura, industria y comercio de E. U., según el Pte. de la U. S. Steel Corporation

NUEVA YORK, mayo 18— Mendoza y Cía.— La producción de petróleo crudo de California en la semana terminada el 16 de mayo mantuvo un promedio de 534.500 barriles diarios: merma de 1.950 barriles diarios respecto a la semana anterior.

El presidente Farrell de la U. S. Steel Corporation dice que hay evidente mejoría en la situación respecto a la agricultura, la industria y el comercio, si bien esa mejoría se presenta de manera gradual.

Thomas L. Chadbourne predice el alza de los precios del azúcar a consecuencia del plan de estabilización, pero no hasta fines del año actual probablemente.

La Conferencia del Estaño reunida en La Haya ha llegado a la conclusión de que es absolutamente necesario reducir en un quince por ciento la producción de estaño. La proposición tiene que ser aprobada por los productores y sus gobiernos respectivos.

El personal empleado en abril por los quince principales grupos industriales aumentó en abril un 2.10 del 1 por ciento respecto a marzo, según la Secretaría del Trabajo.

El plomo primario de producción nacional refinado en los Estados Unidos en 1930 ascendió a 573.740 toneladas de dos mil libras, evaluadas en 57.374.000; merma de un 32 por ciento en valor respectivo al año anterior.

Nathan Amster, director de Rock Island, comentando la perspectiva general de los negocios, dice que la elevación de las tarifas de flete ferroviario contribuirían en estos momentos más que nada a restaurar la prosperidad.

Ha sido presentado en el estado de la Florida un proyecto de ley creando un impuesto de 6 centavos para cada paquete de 20 cigarrillos.

Dow Jones.

PARA PANADERIA Y DULCERIA

Alquilo amplio local con hornos giratorios y fijo; maquinarias modernas, punto bien situado; Infanta 102 entre San Rafael y San José, abierto todo el día; allí da informes Isidro, encargado.

LA APLICACION DEL IMPUESTO DE LUJO ENCUENTRA DIFICULTAD

La «Asociación de Comerciantes de la Habana» sugiere que sea sustituído dicho tributo por otro anual de un seis y medio por 100

Publicamos hoy la segunda y última parte de la exposición presentada al señor Secretario de Hacienda por la Asociación de Comerciantes de la Habana, solicitando la modificación del impuesto sobre consumos suntuarios:

«3o. **De manipulación.**—Entre los inconvenientes que más pesan sobre los comerciantes para solicitar la revocación de ese impuesto y su cambio por otra forma más satisfactoria de tributación, se encuentran las dificultades, molestias e incertidumbres que se derivan del sellaje prescrito para la recaudación de ese impuesto.

En efecto, esta operación, mientras mayor sea la escrupulosidad con que se lleve a cabo, o más alto el volumen de ventas en que debe intervenir, más engorrosa y delicada resulta para el comerciante y más molestias y demoras le ocasionan al público comprador.

Como el sello que debe fijarse a cada talón de venta representa una proporción determinada del importe del artículo, su selección supone una operación aritmética que consume tiempo y que está expuesta a numerosos errores. Para asegurar medianamente su exactitud, las casas de gran movimiento, no sólo han de aumentar el número de su personal, para compensar la pérdida de tiempo implicada, sino que han de ser particularmente exigentes en cuanto a la preparación de dicho personal, haciendo así menos accesible el empleo de mostrador, en que gana su sustento un personal modesto principalmente femenino. Más gastos para el comerciante y menos oportunidades para el elemento modesto de trabajo.

La manipulación del sellaje que debe fijarse a los talones, es mecánicamente engorrosa y está expuesta a la confusión de sellos sobre todo en momentos de gran afluencia de ventas.

Todos estos inconvenientes podrán parecer nimios o llevaderos en sí; pero cuando se tiene en cuenta la cantidad enorme de operaciones que se efectúan y la premura con que deben realizarse para atender debidamente al público, se comprende que tales dificultades de manipulación suponen pérdidas considerables de tiempo y de eficacia.

Entre los inconvenientes derivados del sellaje, debe anotarse también la complicación que introduce en las ventas hechas a domicilio. Es frecuentemente que, al recibo de un telefonema, se mande un empleado a domicilio con una colección de artículos, de entre los cuales el cliente ha de retener todos, algunos o ninguno. Normalmente, estos empleados son ayudantes de camión o recaderos sin especial competencia. Como la operación se realiza fuera del establecimiento, y no se sabe de antemano si los artículos escogidos serán o no de los sujetos al impuesto, o en qué proporción, habría necesidad de equipar previamente al empleado con un surtido de sellos, o de que el empleado diera un viaje más para fijar los sellos correspondientes. En cualquier caso, el empleado tendría que ser de superior capacidad, por los riesgos y exigencias mayores del servicio, gravándose así más al comerciante y ocasionándose otras complicaciones y demoras que es fácil imaginar.

Todos estos inconvenientes de percepción y de manipulación no resultarían tan graves si no estuvieran tan expuestos al incumplimiento involuntario y si este incumplimiento no se viera sancionado tan severamente como lo está por la Ley. Errores inevitables del personal pueden hacer recaer frecuentemente sobre las casas comerciales el peso de tales sanciones, gravando aún más su desenvolvimiento comercial y manteniendo en ellas un ambiente de preocupación y de severidad respecto del personal.

De buen grado aceptarían los comerciantes todos esos riesgos, en su deseo de colaborar a las atenciones del Erario, si no estimasen que existen medios de tributación por venta suntuaria que resultan más seguros para el Estado y menos engorrosos para el comerciante y para el público. De entre estos métodos, el que más se recomienda a sí mismo por todos conceptos es el del impuesto aduanal.

No puede olvidarse que Cuba es, fundamental y casi exclusivamente, un país en que los artículos de consumo suntuario son artículos importados. La proporción de tales artículos que en el país se produce es deleznable en cantidad, y pudiera ser fácilmente controlada por otras vías al efecto de esta tributación especial, aunque lo recomendable parece ser que se eximiera totalmente de este impuesto esa producción suntuaria doméstica, creándosele así el estímulo de un diferencial a su favor.

El grueso de la mercancía suntuaria es importada. Por consiguiente, el Estado tiene una oportunidad inmejorable de fiscalización y de exacción gravando dichos artículos en el momento en que pasan por el estrecho cuello de las Aduanas. La tributación sería diaria, por adelantado y aún sobre aquellas mercancías destinadas a no venderse, o a venderse en condiciones depreciadas. El Estado percibiría más, por razón de cantidad de artículos y por razón de seguridad en la exacción.

Si en otros países se ha preferido el impuesto por seLaje en el acto de la venta, a ese impuesto aduanal es, sin duda, porque se trata de países en que el artículo suntuario es predominantemente de producción interior Si fuesen, como el nuestro, países principalmente importadores, seguramente prefcrirían el impuesto aduanal, que es el más recomendado por la ciencia fiscal.

Se dirá que al ser trasladado a la Aduana, el impuesto no recaería sobre el precio de venta, sino sobre el precio de factura de la mercancía. Pero esa diferencia puede obviarse recargándole a ese precio de factura un 30 por ciento por concepto de utilidad bruta calculable, elevándose así el impuesto de un 5 por ciento, que es el fijado actualmente, a un 6 y medio por ciento.

Como se ve, el comercio no trata, según dijimos arriba, de pagar menos, sino de pagar en las condiciones más cómodas y ventajosas posibles, tanto para el Estado como para el contribuyente y para el público.

En consecuencia de todo lo expuesto, estimamos que se debe elevar al Honorable Señor Presidente de la República la recomendación de que el actual Impuesto del Sello sobre Artículos Suntuarios sea cambiado por un impuesto aduanal de 6 y 1-2 por ciento sobre los mismos artículos designados por la Ley.

Esta forma de tributación sería: Más Segura, porque nada quedaría sin tributar; Más Remunerativa para el Fisco, que no tendría necesidad de establecer un costoso sistema de inspección; Más Cómoda para el comerciante, para el público y para el personal vendedor; Menos Perceptible, y por tanto, menos apta para disuadir al público de comprar ante el encarecimiento visible del precio, por lo que resultaría menos afectado el volumen de ventas y, consiguientemente, las importaciones, los ingresos aduanales del Estado y la prosperidad mercantil de la República.

De usted sincera y respetuosamente,

Asc. de Comerciantes de la Habana
(f) ANTONIO ANTON,
Presidente.

MERCADO DE VALORES DE LONDRES

LONDRES, mayo 18. (Medoza y Compañía).—El Mercado de Valores de Londres abrió quieto y desanimado, a excepción de los bonos británicos que siguieron mejorando al disiparse los rumores de que iba a efectuarse la conversión del empréstito al 5 por ciento. Los bonos alemanes estuvieron débiles a causa de las dificultades creadas en Ginebra a la proyectada unión arancelaria austro- alemana.

Dow Jones.

BOLSA DE LA HABANA

Mayo 18.

Con tono muy indeciso actuó hoy el mercado local de valores, siendo de poco volumen las operaciones efectuadas durante el día.

Quietas pero sostenidas las acciones Havana Electric Utilities Co. cotizándose de 65 1-4 a 66 1-2 las preferidas del 6 por 100 y de 50 a 50 5-8 las preferentes del 5 por 100.

Flojos los valores de la Havana Electric Railway Co., cotizándose los bonos consolidados a distancia 43½ a 53½ y de 17 a 19½ las obligaciones Debentures al 5¼ por 100.

Las preferidas de esta Compañía se cotizaron de 9 a 16 y de 1¼ a 1½ las comunes sin operaciones.

Irregulares las acciones de la Empresa Naviera, cotizándose las preferidas con derecho a certificado de 45 a 100 y a 37 compradores las preferidas excertificados.

Inactivas las acciones de los Ferrocarriles Unidos, cotizándose de 4 a 10 e.

Quietas las petroleras de Union Oil Co. de 5½ a 7½.

Con tono relativamente firme las acciones preferidas de la Cuban Telephone Co., cotizándose de 83 a 90.

Sin variación las acciones únicas de la Compañía Cervecera Internacional, cotizándose de 75 a 130

Sostenidas las acciones preferidas de los Ferrocarriles Consolidados de Cuba a 30½ compradores.

El mercado de bonos sigue actuando en forma irregular.

Mayo 18 de 1931

BONOS Y OBLIGACIONES

	Comp.	Vend.
Cuba 1904 (Speyer)	95	101
Cuba 1905 (Deuda Int.)	63	73
Cuba 1949 (4½)	81	90
Cuba 1914 (Morgan)	96	103
Cuba 1917 (Puertos)	93	102½
Cuba 1923 (5½) Morgan	97⅝	99½
Cuba 1945 (5½) O. P.	66	72

	Comp.	Vend.
Obligaciones oro Tesoro Rep. de Cuba	—	—
Bonos seriados de la Rep. de Cuba, Morgan 5½%—1927:		
D. Vence 1 julio 1931	93	—
E. Vence 1 julio 1932	—	—
F. Vence 1 julio 1933	—	—
G. Vence 1 julio 1934	—	—
H. Vence 1 julio 1935	—	—
I. Vence 1 julio 1936	—	—
J. Vence 1 julio 1937	—	—
Certificados serie 5¼% O. P.:		
Vence Diciembre 31 de 1931	91	—
Vence junio 30 de 1932	—	—
Vence Dic. 31 de 1932	—	—
Vence Junio 30 1933	—	—
Ayuntamiento de la Habana 1a. hip.	94	100
Ayuntamiento de la Habana 2a. hip.	94	100
Bonos del Centro Asturiano	—	100
Territorial srele B.	—	—
Cervecera	82	90
Cervecera (Obligaciones no hip.)	48¾	60
Ciego de Avila	—	—
Curtidora	—	—
Gas	102	—
Hav Electric (Consolidados	43½	53½
Havana Electric obligaciones no hip.)	17	19½
Iron Beer (Obligaciones no hipotecadas)	—	—
Jarcia Matanzas	74	—
Manufacturera	—	4¾
Edificio La Metropolitana S. A.	—	—
Ladrillos	—	—
Matadero	—	—
Nva. Fca. de Hielo	102	—
Papelera serie A	92	—
Papelera serie B	62	—
Teléfono	75½	—
Unidos	—	—

ACCIONES

	Comp.	Vend.
Banco Agrícola	—	—
Banco Territorial	—	—
Banco Territorial (beneficiarias)	—	—
Banco de Préstamos sobre Joyería	—	—
Cervecera	75	130
Ferrocarriles Consolidados de Cuba; preferidas	30½	—
Cuba Cane prefs	—	—
Cuba Cane com	—	—
Kokofat; prefs	—	—
Kokofat; com	—	—
Cuba R. R.	—	—
Curtidora	—	—
Fibras y Jarcia	16	—
Havana Electric Utilities Company, preferidas	65¼	66½
Havana Electric Utilities Company, preferidas 5%	50	50⅝
H. Electric Railway Co preferidas	9	16
H. Electric Railway Co.		
H. Electric Railway Co. comunes	1¼	1½
Jarcia prefs	23	—
Jarcia prefs. exdividendo en acciones	22	—
Jarcia comunes	3	—
Licorera, comunes	3	—
Lonja preferidas	80	—
Lonja comunes	90	—
Manufacturera pref	1	5
Manufacturera com	—	—
Matadero	—	—
Seguros La Mercantil	80	—
Metropoltian Auto	100	—
Naviera prefs	45	100
Naviera prefs. ex certificados	37	—
Naviera comunes	5	66¾
Nueva Fábrica de Hielo	172½	—
Nueva Fábrica de Hielo beneficiarias	34	47
Perfumería prefs	15	—
Perfumería com	—	—
Pesca prefs	60	—
Pesca comunes	4	—
Teléfono prefs	83	90
Teléfono com	105	—
Unidos	4	10
Union Oil	5½	7½

EL BANCO DE CREDITO DE CUBA SUSPENDE SUS PAGOS

puertas el Banco de Crédito de Cuba, la joven institución bancaria, acogiéndose a la ley de suspensión de pagos.

Hacía días que se venía rumorando el cese de las actividades de dicho Banco, sin que se confirmase hasta ayer que dejó cerradas sus operaciones bancarias en esta capital.

MERCADO DE BONOS

NUEVA YORK, mayo 18 (AP).— El mercado de bonos estuvo hoy irregularmente más bajo. Las pérdidas se registraron principalmente entre las obligaciones de segunda clase.

Cin embargo, las emisiones favoritas continuaron avanzando y algunas de ellas establecieron cotizaciones máximas para el año. Esto último se advirtió con mayor claridad entre los empréstitos del Gobierno de los Estados Unidos, seis de los cuales alcanzaron niveles que son los más altos del año, si bien las transacciones fueron moderadas.

La tendencia del mercado, como un todo, fué claramente de baja, con grandes pérdidas entre los valores extranjeros, ferroviarios e industriales. Las bajas en el grupo de obligaciones de empresas de servicio público resultaron de pequeñas proporciones.

Bajas de un punto o más acusaron distintos bonos brasileños, chilenos y alemanes.

ULTIMA SU PROGRAMA DE TRABAJOS LA COMISION DEL CENSO DE LA CAÑA

Bajo la presidencia del doctor Walfredo Rodríguez Blanca se reunió ayer por la tarde la Comisión del Censo de las Cañas. Ultimado el programa de organización de los trabajos estadísticos e informativos, y habiéndose llegado a un completo acuerdo sobre los modelos que deberán enviarse a los hacendados, para que éstos suministren todos los datos necesarios sobre las existencias reales de cañas en sus respectivas colonias, se acordó informar a la Corporación Exportadora Nacional de Azúcar, acerca del programa estudiado y aprobado por la Comisión, para que aquélla apruebe o enmiende lo que crea conveniente.

También se acordó celebrar una nueva reunión de la Comisión el próximo jueves por la tarde, para conocer de la solución que adopte la Corporación, y, proceder, eventualmente, al envío de los modelos estadísticos a los hacendades de la República.

CLEARING HOUSE

Mayo 18.

Las compensaciones efectuadas hoy entre los Bancos asociados al Havana Clearing House ascendieron a

$1.243,680.55

COTIZACIONES

MAYO 18

LA PESETA	EL FRANCO
española se cotizó al CIERRE del mercado a razón de:	francés se cotizó hoy al CIERRE del mercado a razón de:
9 PESETAS	25 FRANCOS
89.10	52
POR DOLLAR	POR DOLLAR

MERCADO DE ALGODON

Mayo 18.

Precios del cierre de hoy en la Bolsa de New York

Enero	9.86
Marzo	10.05
Mayo	9.01
Julio	9.17
Octubre	9.53
Diciembre	9.75

MERCADO DE CAFE

CHICAGO, mayo 18. Mendoza y Compañía).

CIERRE

Enero	6.05
Marzo	6.08
Mayo	5.61
Julio	5.78
Septiembre	5.96
Diciembre	6.02

MERCADO DE ACCIONES

NUEVA YORK, mayo 18 (AP).— La ola de pesimismo que está invadiendo el mercado, castigó duramente a las acciones ferroviarias, industriales y de compañías de servicio público, estableciendo los tres grupos cotizaciones medias mínimas.

La baja de 3.9 puntos en las noventa emisiones ha sido la mayor desde el 22 de diciembre.

Las acciones de más baja cotizaciones resultaron afectadas moderadamente, de manera que la baja puede decirse que ha sido selectiva. Hubo, sin embargo, mayor venta general de antiguas emisiones favoritas y algunas de las perdidas en dicho grupo fueron importantes.

Las ventas del día consistieron en 2.500.000, que fueron menores que en muchas sesiones donde la baja fué más pequeña, indicando que existe poco mercado comprador.

La decisión del Tribunal Supremo de Indiana ha afectado a las acciones de mercaderías, especialmente a Grocery Kroger. Las emisiones de tabaco también perdieron terreno como resultado de la baja de los precios del cigarro.

No hubo noticias de importancia hoy. El dinero estuvo flojo, con fondos disponibles al uno por ciento.

La reducción de las exportaciones de cobre para conformar el precio del cobre, ha sido causa de compras considerables del extranjero, principalmente de Londres. La demanda interior es escasa.

El trigo cerró con baja de ¾ a 1¼; el algodón estableció un precio mínimo, perdiendo los futuros de $1.25 a $1.35 en bala, y el maíz bajó de ⅜ a ¾.

El cambio extranjero estuvo encalmado.

(Más MERCANTIL en la pág. 16)

LOS CARROS DE LAS FUNERARIAS

No pueden transitar por Paseo de Martí ni Malecón.-Denuncia

De conformidad con solicitud de los dueños de trenes de agencias para mudanzas, el Alcalde ha dictado un decreto prohibiendo que se efectúen servicios de esa naturaleza en vehículos que no estén matriculados expresamente por entidades o personas que se dediquen a ejercer ese comercio y que paguen contribución por el mismo.

El señor Ambrosio Borges, Jefe del Departamento de Gobernación ha dado cuenta de este decreto a la Jefatura de Policía, para que se proceda en consecuencia.

CARROS FUNEBRES

Por el Alcalde se ha prohibido también el cruce de carros fúnebres y de carros de agencias de mudadas por el Paseo de Martí y Malecón, que son avenidas de primer orden para tránsito de vehículos de paseos.

INSTITUTO ANTITUBERCULOSO

El día 20, por la tarde, se procederá a la inauguración del Instituto Antituberculoso, instalado por el Alcalde en la casa Línea 6, en el Vedado.

LAS PIQUERAS DE LAS CALLES DE TRANVIAS

En otro decreto del Alcalde, se prohibe la existencia de piqueras de automóviles de alquiler en las calles estrechas por las que circulen tranvías eléctricos, sobre todo en aquellas donde haya doble vía.

Esos piqueras se permitirán en otros lugares de la ciudad y en aquellas avenidas que por su anchura puedan existir sin perjuicio del tránsito en general, y aunque hayan en ellas líneas para tranvías.

TESORO DEL DISTRITO

Recaudación del día 16: Ejercicio corriente $8.060.53. Resultas, $271.49. Consejo de la Provincia, $1.553.21. Existencia en Cajas: Ejercicio corriente, $30.860.04. Resultas, la suma de $179.830.11. Consejo de la Provincia, $14.613.31. Presupuesto extraordinario, $20.740.93. Depósitos, $67.046 con 32 centavos. Total: $313.090.91.

CAUSA POR ESTAFA

La Audiencia de la Habana, en causa por estafa número 1319 de 1930, procedente del Juzgado de Instrucción de la Sección Quinta, seguida contra Gonzalo González y González, solicita del Distrito Central se le remita certificación del amillaramiento y de la casa Animas 182.

EMBARGO IMPROCEDENTE

El doctor Luis Vigaña, como esposo de la señora Angélica Guasch y Subina, propietaria de la casa Revillagigedo 67, ha establecido recurso ante el Alcalde contra el expediente de embargos de alquileres de esa casa por débitos de contribuciones. Expone el doctor Vigaña que el embargo es improcedente, pues todavía la Administración no le ha comunicado la rectificación de renta pedida para esa finca en Junio de 1928 y en junio de 1930; agregando que el cobro que se pretende constituye una exacción ilegal, porque nadie está obligado a pagar sino lo que realmente adeuda.

DENUNCIA

El señor José Peña, comerciante establecido en Aguila 127, ha denunciado al Alcalde, que en los alrededores de su comercio existen fruterías de productos del país que se dedican también a vender los que reciben del extranjero, sin que abonen contribución de esto, citando el caso de las fruterías de Aguila 145, San José 3 y Aguila entre San José y Barcelona.

EN ESTUDIO

El Departamento de Gobernación del Distrito tiene en estudio la modificación de los itinerarios de ómnibus por las calles principales de la Habana, tales como Galiano, San Rafael y Paseo de Martí, existiendo el propósito de prohibirlos, en razón a que muchos de esos vehículos se encuentran en condiciones que atentan al ornato público. Antes de resolver este particular, han de ser consultados los empresarios de ómnibus a quienes pueda afectar esta medida. Es creencia general de que la prohibición se ha de contraer exclusivamente a las empresas que no posecn carros en buenas condiciones.

VISITA DE CONTRATISTAS

Se entrevistaron con el Alcalde, contratistas de obras que tienen pendiente algún cobro por trabajos realizados al Municipio, a fin de gestionar que se les pague. El Alcalde les habló de la precaria situación del erario público, pero, no obstante eso, los aplazó para la semana venidera, a fin de ver lo que pudiera hacerse.

MERCADO GANADERO

Catorce carros procedentes de Santa Lucía, y diez procedentes de Sancti Spíritus, entraron ayer. El ganado que traían los catorce, fué metido en los corrales del Matadero Industrial, y el que trajeron los diez, se metió en los del Matadero de Luyanó.

LOS PRECIOS EN PIE

Precios pagados por compradores en los mercados de origen:

De vacuno

En Oriente, a 2¾ centavos con el 5 por 100 de descuento.

En Camagüey, a 2¾ centavos con el 5 por 100 de descuento en la finca y sin descuento en la ciudad.

En Las Villas, a 2¾ centavos con el 10 por 100 de descuento.

En Pinar del Río, de 2¾ a 3 centavos; pero pesado y entregado en Luyanó.

El lanar

El lanar, de 3½ a 5 centavos.

De cerda

Del país, de 7 a 10 centavos.

MATADERO DE LUYANO

En el Matadero de Luyanó se sacrificaron las siguientes reses:

De vacuno	200
De cerda	95
De lanar	75

Los precios que rigieron en el Matadero de Luyanó fueron:

Vacuno	De 12 a 15 centavos
Cerda	De 25 a 32 »
Lanar	De 25 a 40 »

MATADERO INDUSTRIAL

En el Matadero Industrial se sacrificaron las siguientes reses:

De vacuno	322
De cerda	162
De lanar	32

Los precios que rigieron en el Matadero Industrial fueron:

Vacuno	De 12 a 15 centavos
Cerda	De 25 a 32 »
Lanar	De 25 a 40 »

ORBE SALE LOS JUEVES

M.E.C.D. 2016

hijos de Inclán

Más Barato que si Comprase la Tela

Vestidos de Seda Lavable con el Sombrero de la Misma Tela a

$3.98

Cuatro vestidos de este precio, de corte irreprochable, estilos distinguidos, ajustados a la moda, que le harán a usted tan juvenil y seductora.

Todas tallas y colores,

A $1.50

Tenemos sombreros en las mismas telas y colores de estos vestidos, detallándolos a este módico precio.

Servimos pedidos al interior: Flete y empaque, 40 cts.

almacenes inclán

AMISTAD, 62 a AGUILA, 95 y 97

NO HACE ESQUINA

H A B A N E R A S

MARGARITA SOBREDO

¡ENCANTADORA!

Con un saludo.
Con mis felicitaciones.
Así viene a la crónica hoy el retrato de la interesante y gentilísima Margarita Sobredo.
Es la ahijada predilecta de mi amigo muy querido el popular Enrique Aldabó y su buena y ejemplar esposa Juanita Guerrero.
Con ellos vive.
En su finca de Vento.
Allí, en aquellas hermosas posesiones de **La Juanita,** es la dulce hada de la alegría Margarita Sobredo.
Grave el mal que por espacio de año y medio la tuvo postrada en el lecho del dolor.
Mal que llegó a debilitarla al extremo de bajar su peso a la exigua cifra de setenta libras.
¿Que hacer?
Incurable parecía su enfermedad.
La intervención oportuna del doctor Francisco Leza, clínico de gran valer y alta reputación, operó una transformación en Margarita.
Un día tras otro día, con sus consejos, con sus cuidados, logró el doctor Leza dominar el mal enteramente.
Restablecida por completo se encuentra, a estas horas, la bella y muy sufrida enferma.
Recuperó sus fuerzas.
Y hasta parece más bonita.

MARI FELI NOGUEIRA DE HERRERA

De días.
En la festividad de ayer.
Estuvo una joven dama de nuestra sociedad, Mari Feli Nogueira, la bellísima esposa del joven teniente aviador Rodolfo Herrera, ayudante del Jefe del Estado.
Recibió flores.
Muchas y lindas flores.
En primer término un precioso cesto de **callas lillies,** del Honorable Presidente de la República y su dignísima esposa, señora Elvira Machado de Machado.
Procedía de **El Fénix,** el decano de nuestros grandes jardines, de donde eran también estos obsequios florales:
Un cesto de dalias amarillas de Francisco Machado Mena y señora.
Y una caja de dalias **Jersey Beauty** de Evelia y José Manuel Valdés-Rodríguez.
De **El Clavel,** el edén de los Armand, era este grupo valiosísimo que llamaba la atención por su belleza:
Un cesto de callas y alelíes de Angela Elvira y José Emilio Obregón.
Una caja de **easter lillies** de Aleida Averhoff.
Una caja de alelíes de Livia Averhoff.
Una caja de dalias de Cuquita Martínez Silverio.
Una caja de dalias y callas del coronel Serafín Espinosa y Señora.
Una caja de callas de Pilar y Pablito Alonso.
Una caja de gladiolos y **easter lilies** de Clara Sampedro de Barraqué.
Una caja de dalias y alelíes de Obdulia Herrera de Asumendi.
Una caja de gladiolos de Chichi y Margot Palacios.
Una caja de gladiolos del teniente Pedro Duarte.
Una caja de dalias del doctor Luis Hevia.
Y un cesto de alelíes y **geishas** japonesas de Camilo y Alberto Armand.
De la **Casa Trías,** el elegante jardín del Vedado, eran las siguientes:
Un precioso cesto de forma de ánfora, con gladiolos amarillos y callas, del general Mario G. Menocal y señora.
Una caja de gladiolos de María Herrera viuda de Seva.
Un cesto de gardenias de Nena González Sellén de Coto.
Una caja de callas de Ramón Argüelles y señora.
Una jarra de callas de Pablo Alvarez de Cañas.
Y una caja de dalias del doctor Celestino Argüelles.
Y de **Milagros,** el aristocrático **Milagros,** procedían estas ofrendas florales:
Un artístico cesto Catalina Lasa de Serafina Diago de Gómez.
Una caja de easter lilies de la señora de Valdés Dapena.
Un lindo corsage de gardenias de la señora Obregón de Bernal.
Una caja de dalias Elvira Machado y Gladiolos Magenta de Sissy Durland.
Una caja de gardenias de la señorita Nené Díaz.
Un cesto de easter lillies de la señora de González.
Un cesto de callas de la señora de Rovira.
Un cesto de dalias Marianita Seva y gladiolos Emperador de las señoritas Fuentes.
Y del jardín **Milagros,** cerrando la relación, una caja de rosas Catalina Lasa.
Muchas las felicitaciones
Por cartas y en telegramas.

EN LA CATEDRAL

Solemne Salve.
En la tarde de hoy.
Se celebrará, como de costumbre, en la Santa Iglesia Catedral, en honor de Nuestra Señora de la Caridad, la excelsa Patrona de Cuba.
Fiesta tradicional en la víspera del Día de la Patria.
Predicará el Padre Llaguno.
Elocuente orador sagrado.
Tocará la Banda del Estado Mayor en las afueras del templo y en el interior la Orquesta de los Palau.
Una bellísima decoración floral, obra del jardín **El Clavel,** lucirá el altar.
La costea la Primera Dama de la República, la ilustre Elvira Machado de Machado, devota de la Caridad.
A las seis la Salve.
Puntualmente.

VARADERO

De temporada.
Por dos meses.
El doctor Carlos Miguel de Céspedes, Secretario de Instrucción Pública, saldrá en breve con su distinguida familia para Varadero.
Ha tomado en aquella poética playa el hermoso chalet de Mr. John Cadwell.
Temporada de descanso.
Y de placer.

SOBRE ARQUITECTURA

La conferencia de hoy.
Segunda de la serie.
Serie que tiene organizada, hasta el próximo mes de agosto, el Colegio de Arquitectos en su local de 25 esquina a Infanta.
Toca consumir el turno al joven y distinguido arquitecto José María Bens
Será por la noche.
A las nueve y media.

LA QUINTA DE MARIANAO

Un año.
El primer año.
Cumple hoy de próspera existencia en la Quinta de Durañona, Marianao, la Asociación de Damas **La Purísima Concepción.**
Durante ese año se ha elevado a una crecida cifra el número de sus abonadas.
Señoras y señoritas.
Socias todas.
Bajo la acertada presidencia del doctor Manuel González Alvarez, **Gonzalito,** se ha desenvuelto felizmente.
Y con un director, desde su fundación, de las dotes excepcionales del doctor Felipe Mencía.
¡Enhorabuena!

LA BODA DEL JUEVES

Boda.
En la Parroquia del Vedado.
Es la de María Josefa Pupo Rojas, encantadora señorita, y el distinguido joven José Bernardo Teja
Las invitaciones están hechas para las nueve y media de la noche del jueves.
Boda elegante.
A cuya reseña me obligo.

FELIX SOLONI

Un saludo.
Que es de felicitación.
Llegue hoy en sus días hasta un culto compañero del periodismo, de la redacción de **El País,** el joven y talentoso escritor **Félix Soloni.**
Numerosas las congratulaciones de que será objeto, con tal motivo, el brillante novelista.
Se verá muy festejado.
Como se lo merece.

(Continúa en la Pág. SIETE)

CONSEJO DE SECRETARIOS

Con carácter extraordinario se celebrará, posiblemente el jueves

Entre los miembros del Gabinete que ayer concurrieron a Palacio a despachar con el general Machado, figuraba el secretario de Hacienda, quien adelantó la noticia de que el jueves próximo se reunirán en consejillo los secretarios todos, al objeto de cambiar impresiones y llegar a la reducción forzosa del presupuesto, ya que hasta el presente, según los cálculos que se ha hecho, sólo se recaudarán este año fiscal sesenta millones, siendo el número de ellos a cubrir, el de setenta millones quinientos mil pesos, que es el montante de los gastos presupuestales de la nación.

Y como los egresos tienen que estar amparados por los ingresos, es que se reunirán los secretarios, no como se dice, agregó el doctor Ruiz Mesa, para reducir sus sueldos a los modestos empleados del Estado, sino para ver de suprimir, siquiera sea provisionalmente, aquellos gastos en cada Secretaría que, aunque necesarios, no perjudiquen la marcha de la Administración.

Esa es la labor que se ha encomendado a los secretarios y de sus informes próximos se tomará buena cuenta para hacer la reducción conveniente.

EL TRATADO DE COMERCIO CON ESPAÑA

Refiriéndose después el jefe de las finanzas a la situación de los licoreros cubanos, que han presentado escritos demostrando la necesidad de defender sus intereses, que se ven amenazados por puntos primordiales del actual tratado comercial entre Cuba y España, no sdijo el doctor Ruiz Mesa que tenían razón dichos industriales y que sería preciso, dentro de muy poco, la revisión de ese tratado y su reforma forzosa en distintos puntos esenciales, que perjudican a los licoreros.

LA LEY DE EMERGENCIA

Respondiendo a preguntas de los periodistas de si la Ley de Emergencia Económica respondía realmente a los proyectos de ventajas que de ella se habían hecho, declaró el secretario de Hacienda que realmente no podía aún responderse categóricamente, aunque los beneficios eran ciertos hasta el presente, pero que lo serán realmente mayores cuando se efectúe el cobro de los impuestos por utilidades, cobros que se harán en su casi totalidad, anualmente.

Es por eso que no luce ahora ese impuesto, en cuanto a ingresos respecta, pero existe el criterio de que los impuestos por utilidades aumentarán el montante de la recaudación en forma extraordinaria.

Muertes Trágicas de dos Haitianos

Uno fué arrollado por un motor y el otro se ahorcó

GEORGINA, Camagüey, mayo 18. DIARIO, Habana.— Ayer fué hallado al lado de la grúa número 133, con algunas heridas, el cadáver de un hombre conocido en esta por Ignacio Luis, y de nacionalidad haitiana.

Se cree que dicho individuo fuera alcanzado por un motor de línea, el que hasta ahora no ha podido ser localizado.

OTRO AHORCADO

Un haitiano nombrado José Venao, apareció hoy ahorcado en una mata de mangos de la finca «El Malezal», propiedad de la señora Avelina de Varona Viuda de Araoz.

El sujeto en cuestión, hace tiempo que venía enfermo, por lo que se cree que pusiera fin a su vida voluntariamente.

José Escobar Díaz.

UNA COMISION DE LOS ALUMNOS DEL INSTITUTO PROVINCIAL NOS VISITA

Recibimos anoche la visita de una comisión del Directorio del Instituto de la Habana, compuesta por los estudiantes Juan García Remedios, Rafael Benavides y Salazar, Violeta Porcet, Josefina Fraga, Pedro Vizcaíno y Soledad Fariñas, para consignar su más enérgica protesta por entender que es ilegal e injusta la detención que desde hace meses guardan algunos de sus compañeros de Matanzas, entre ellos Graciano Lipiz, miembro del Directorio del Instituto de aquella ciudad, no explicándose cómo dicho compañero se encuentra en la cárcel excluído de fianza mientras otros, acusados del mismo delito, han sido absueltos por los tribunales, o gozan de libertad con fianza.

Lleve este verano

una de estas lindas combinaciones de Vestido y Chaquetica, y estará Vd. segura de llevar lo mejor en individualidad y elegancia, al precio más bajo posible! Naturalmente, son combinaciones exclusivas de "Fin de Siglo"; inimitables a los precios de "Fin de Siglo"

La combinación de Sport diseñada está interpretada en Mongol lavable. El vestido es blanco, con detalles bordados y calados muy finos. La chaquetica es de una original fantasía, en delicados matices.

El vestido puede adquirirse con o sin chaqueta. En éstas, presentamos una gran variedad de modelitos: a rayas, bordados y en diversos dibujos de espíritu moderno.

SOMBREROS

el diseñado es uno de nuestros más lindos modelos en Bakou -- tratado en tono natural, con un elegantísimo broche de galalith.

TANTO EN VESTIDOS COMO EN SOMBREROS, PRESENTAMOS TODOS LOS ESTILOS DE ULTIMA NOVEDAD EN LOS MATERIALES FINOS de la TEMPORADA

fin de Siglo

Inglés

POR MEDIO DEL SISTEMA "NYCI" APRENDERA USTED EL INGLES EN SEIS MESES IGUAL QUE SI PERMANECIERA AÑOS EN ESTADOS UNIDOS O INGLATERRA

PRUEBA GRATIS

El New York Commercial Institute ofrece ahora probarle, sin costo ni obligación de ninguna especie, que usted podrá aprender a **hablar y escribir correctamente el idioma inglés** en su propia casa, en breves meses, por medio de su fácil e interesante sistema "NYCI", enviándole absolutamente gratis una Lección de Prueba del famoso Curso mediante el cual miles de discípulos en todas partes del mundo han logrado dominar este idioma.

El sistema "NYCI" está basado en principios enteramente nuevos que permiten a cualquiera aprender el inglés con la misma naturalidad con que los niños aprenden a hablar. Hace caso omiso de procedimientos anticuados de enseñanza. En vez de complicadas reglas gramaticales e interminables excepciones, el alumno empieza a decir oraciones completas—a expresar ideas—en perfecto inglés, correctamente pronunciadas, y a pensar en el idioma que aprende, sin hacer traducciones mentales.

Llene el cupón y remítalo hoy mismo para despacharle amplios informes GRATIS.

NEW YORK COMMERCIAL INSTITUTE,
Sírvase enviarme gratis Lección de Prueba y amplios informes de su curso de Inglés.
Nombre y dirección.....
.....

NEW YORK COMMERCIAL INSTITUTE
512 W. 151st Street, Dept. B New York, N. Y.

Esta Malla

que llevan todas las medias Van Raalte, tanto las dobles como las más tenues y transparentes, sirve para evitar las arrugas y asegurar un ajuste de guante en los dedos, en todo el empeine y en los dos lados del pie. Se garantizan.

Vea la variedad asombrosa de tonos que ofrece.

VAN RAALTE

COLEGIO MEDICO DE LA HABANA

CONVOCATORIA

De orden del señor Presidente del Colegio Médico de la Habana, se cita a los señores Colegiados para las Juntas Generales, Ordinaria y Extraordinaria, que han de celebrarse el viernes 29 de mayo de 1931, a las cinco de la tarde la Primera y a las ocho de la noche la Segunda, en el local del Colegio, sito en San Lázaro 60 y 62, altos, al objeto de tratar los particulares que figuran en la orden del día.

ORDEN DEL DIA.—(A las cinco de la tarde)

Primero: Lectura del Acta.—Segundo: Lectura de la Memoria Anual. Tercero: Recursos contra acuerdos de la Junta de Gobierno.—Cuarto: Proyecto de Presupuesto para el entrante ejercicio.—Quinto: Mociones o proposiciones.—Sexto: Nombramiento comisión de Glosa.—Séptimo: Elecciones Generales.

ORDEN DEL DIA.—(A las ocho de la noche)

Petición al Ejecutivo de una Asamblea General para modificaciones en los Estatutos de la Federación Médica de Cuba.

Habana, 19 de mayo de 1931.

DR. JOSE RAMIREZ OLIVELLA,
Secretario.

¡REUMÁTICOS!

NO CANSEN su estómago porqué existen remedios para uso externo absolutamente EFICACES y sin mal olor.

PRUEBEN el **BAUME ARÔMA**

Poderoso analgésico y resolutivo de perfume agradable que con certeza les aliviará rápidamente.

DE VENTA EN TODAS LAS BUENAS FARMACIAS

Suscríbase al DIARIO DE LA MARINA

M.E.C.D. 2016

LUNETA TEATRO "NACIONAL" HOY
60 CENTS RAMBAL
EL CANCILLER DE HIERRO

MUSICA Y MUSICOS

Echániz, dió su anunciado recital en el Auditorium, el sábado por la tarde.

La sala lucía bien, pese a la amplitud del coliseo.

El entusiasmo reinó durante toda la audición.

Bien es sabido que «Pepito», como también Ganz afectuosamente le llaman, es artista de preferencia de nuestro público.

Con la simpatía de su persona y con la brillantez que domina su arte pianístico, tiene Echániz un bolsillo a la mayoría de los amantes de la música, decimos mal, de los que aman el esplendor sonoro.

No entraremos en análisis detallado de cada obra interpretada por el joven pianista. En conjunto su actuación debe ser calificada de brillante, que es lo que a nuestro entender siempre ha sido y será Echaniz; un pianista brillante aunque todavía excesivamente «fogoso», lo que a veces perjudica a la interpretación artística de una obra, como por ejemplo en la «Danza Ibérica» de Nin, en la «Orgía» de Turina, la «Danse» de Debussy y aún en la Fantasía de Liszt, cuyo comienzo debió ser algo más majestuoso. La «Danza» de Nin, perdió para nosotros todo su atractivo; era sólo un conjunto de sonidos que llegaron a no decirnos nada; en la «Orgía», lo mismo, aunque en menor proporción. ¿Por qué precipitarse tanto? Indudablemente que Echániz posee un equipo técnico admirable y que a veces casi asombra; toca con una claridad notable, pese en más de una ocasión, a la velocidad con que ejecuta. Por otra parte, tiene momentos, como en la «Danza del Corregidor» (El Sombrero de Tres Picos) en que sorprende la belleza sonora que obtiene del piano, el fraseo delicado, el gusto que imprime a la obra que interpreta... Mas, éstos momentos escasean todavía en las interpretaciones de Echániz y en sus programas se muestra bien a las claras su tendencia, su gusto por las obras que le ofrecen campo abierto para una buena demostración técnica.

Pecado venial (vamos a dejarlo en ésto) propio de la juventud, en la mayoría de los artistas jóvenes.

Y como para los excesos de velocidad pianística no se han creado aún multas como las que deben pagar los automovilistas que infringen el reglamento del tránsito, pues esperaremos a que los años vayan moderando en nuestro Pepito, que es mucho Pepito, a pesar de todo, el vértigo de velocidad que, aún hoy, todavía le obsesiona!...

Como antídoto nos ofreció el Maestro Roig el domingo por la mañana unos «Bocetos Caucasianos» de Ippolitow-Iwanow, de una lentitud enervante en sus primeros tiempos. El concierto en Sol menor de Mendelssohn en el que Carmelina Delfín tuvo a su cargo la parte de piano, vivificó un tanto el ambiente. Roig y sus profesores la acompañaron muy bien y Carmelina tocó delicadamente y con gusto la parte que le correspondía.

De esta joven pianista cubana fue el Preludio en Do menor, arreglado para piano y orquesta por Roig que tuvo feliz audición, siendo muy aplaudido por el público que llenaba el Teatro Nacional.

Es un bello esfuerzo de Carmelina Delfín que si como composición su preludio no puede considerarse completamente original, (existen reminiscencias) es de todos modos, repetimos, un esfuerzo meritísimo, acreedor al mayor estímulo. En esta cubana hay materia prima en abundancia que debe ser encauzada para gloria propia y de su país.

Con el Preludio del tercer acto de Lohengrin, y dos Danzas de Ignacio Cervantes instrumentadas por el Maestro Roig, dió término este concierto cuyos números fueron todos muy aplaudidos por el auditorio.

N. B.

En el verano se recrudecen las enfermedades del estómago. Si Ud. es dispéptico tome la *Pepsina y Ruibarbo Bosque*, producto nacional de eficacia probada

De venta en todas las farmacias de la Isla.

ORBE REVISTA "BIEN" LEALA

RIALTO
JUEVES 21
ESTRENO
FOX presenta al gran actor
CHARLES FARRELL
en su nueva creación

EL INSTITUTO EMANUELE III

Desde el próximo día 1 tendrá nueva organización académica

El día primero del entrante mes de junio, según se nos comunica, entrará en nueva vida académica el Instituto de Cultura Italiana «Vittorio Emanuele III» que fué establecido en la Habana en el año 1927. Preside este importante organismo S. E. el señor Ministro de Italia en Cuba, Nob. Raffaele Boscarelli, quien se halla sumamente interesado en la divulgación de las Letras y de las Ciencias italianas en nuestro País.

El nuevo Presidente ha dispuesto que se abran Cursos de Alta Cultura que comprenderán dos Secciones: una en lengua italiana, y otra en lengua castellana. La italiana, a cuyo frente se halla el conocido Prof. Aldo Ravina, comprenderá tres Cursos de lengua (Inferior, Superior y de Perfeccionamiento); uno especial para Profesionales; una «Lectura Dantis», y un «Curso de Literatura Italiana».

La sección de lengua castellana abarcará un Curso de Literatura Italiana; uno de Historia del Arte que empezará con un Curso de Música italiana a cargo del doctor Isidoro Corzo, competente crítico; y uno de Geografía de Italia, a cargo del doctor Salvador Massip, cuya competencia en esta disciplina es de todos conocida.

Al terminarse los Cursos Superior y el de Perfeccionamiento de lengua italiana, se otorgará, previo examen que es potestativo, el Diploma correspondiente que acreditará la asistencia y el provecho en los referidos cursos, concediéndose también, y por oposición potestativa, los premios oficiales del Ministerio de la Educación Nacional de Italia.

Además este Instituto de Cultura Italiana, cuenta con una rica Biblioteca Científica que estará abierta al público todos los días hábiles de 4 a 6 de la tarde. Se publica también un «Bollettino» en el que colaboran escritores italianos y cubanos, organizándose a la vez un servicio eficiente de «Bibliografía Técnico-científico-literario italiana» para así dar mayor facilidad a los miembros de la Institución.

Aquellos que deseen adherirse al mismo como alumnos podrán hacerlo a la Sede del Instituto: Julio de Cárdenas número 1 altos (entre Aguiar y Habana) todos los días hábiles, a partir de hoy. Teléf. M-8486.

ANUNCIESE EN EL Diario de la Marina

HOY PRADO HOY
1¼ a 11 - 30 - 40 - 60 - 20 ¢
Los HOMBRES pagan un precio... Las MUJERES pagan una penalidad
RADIO PICTURES presenta
La suprema sensacion cinematografica del año con la mas brillante estrella de la pantalla HELEN TWELVETREES
en Millie
con JAMES HALL
(protagonista principal de ANGELES INFERNALES)
LILYAN TASHMAN
JOAN BLONDELL
JOHN HALLIDAY
ROBERT AMES
HABLADA CON TITULOS EN ESPAÑOL
Radio Pictures

ESCENARIO Y PANTALLA

Campoamor: «Tragedia y Heroismo»

CAMPO. Débil rumor de vidas sencillas. Pero el mal acecha. Y la campiña, blanda de desperezos en la mañana, se erizará en la tarde de gritos de angustia.

Qué maravillosamente logra el cine la nota bucólica cuando el artista de la lente enfoca con amor la vida campesina! La tierra, el árbol, el río, la casa... Cada elemento del paisaje toma la forma del idilio, de la comedia, del drama, de la tragedia que vive o atestigua. Cada cosa toma la forma de la poesía.

Vemos a lo lejos un cobijo humilde. Bajo su curvo techo ha nacido un niño. Se alegran las toscas maderas. Esas maderas que crugirán luego porque la ira de un mal hombre mató al padre y el corazón se le rompió de pena al abuelo.

Bello y fuerte drama rústico este de «Tragedia y heroismo». Todo deriva del bien al mal, de la paz a la guerra, de alegría al dolor, con el mismo designio, fatal e inesperado, con que la atmósfera serena se va cargando inevitablemente de energía eléctrica y acaba por estallar en tempestad pavorosa.

Asistimos en esta película a la paz eglógica de una familia que no puede ser más feliz porque conoce la sabiduría de cercar a tiempo los predios del deseo. En ella, un muchacho sencillo, jocundo, ágil y fuerte, en cuya cabeza pululan sueños de heroismo. Modestas hazañas—fumar en pipa, tirar de un carricoche—que los padres y el hermano mayor contienen con esta frase rutinaria: «Cuidado, todavía eres muy niño!»

Y el sino del muchacho es tener que hacerse hombre antes de tiempo porque así lo quiere la maldad de tres sujetos—carne de presidio—que va dejando rastro de sangre a su paso. Y cristalizan, pero trágicamente, los sueños hazañosos del «boy» La vida le prepara su drama en el umbral mismo de la juventud. Tuvo que ganarse con sangre propia y extraña la responsabilidad de ser hombre.

Los dramas, como las tempestades, revisten en el campo un horror que no aparentan en las ciudades. El campo está lleno de resonancias infinitas para la alegría, pero también para el dolor humano. El drama de esta película es de una intensidad esquilánea. Está, además, desarrollado con una naturalidad, con una sencillez, con una economía de recursos que hace aún más humana, más vívida e íntima su emoción.

Contribuye en gran escala a ello la labor de los intérpretes. Tipos de bien lograda rudeza campesina. Figuras que no aciertan a disimular, unos su nobleza, otros su ruindad.

Pero llama la atención sobre todo la labor de Richard Cormwell, el joven actor que hace el papel del muchacho. Se trata de un artista de muy pocos años, pero de una fibra dramática que ya parece curtida en largas jornadas frente a la lente. Tiene esa «maestría sin malicia» que sólo hallamos algunas veces en el cine, porque el cine es el arte joven por excelencia.

Bárbara Bedford, con su acción delicada, y el veterano Noah Beery, con su fuerza de comediante avezado, completan el buen reparto de esta buena película.

N. N.

VIBOREÑAS

Zoraida Lima.
Cecilio López Arritola.

Ya en su nido de amor la simpática parejita que el sábado formulo sus apasionados juramentos ante el querido párroco de Jesús del Monte, Padre José Rodríguez Pérez, acto al que asistió numerosa concurrencia, dadas las relaciones sociales de los navíos, los que puntualmente llegaron al templo como no deseando retardar un solo momento la realización de su amoroso idilio.

Zoraida fué muy celebrada por su natural belleza aumentada por sus galas nupciales, que cubría albo velo prendido artísticamente en su bien peinada melenita.

Un hermoso ramo completaba su toilette de desposada, bella obra de jardinería de Manolo Cofiño, con las flores de su gran jardín «La Aralia», era el regalo del querido «confrere» «Enriquito» Rodríguez Faura.

Fué la madrina la amante madre de Cecilio señora Mercedes Arritola, y padrino el señor Demetrio Córdoba.

Testigos por Zoraida: Los señores Miguel Albarrán, Armando Ruiz, Manuel F. Morales, Vito Candja y Pedro S. Toledo.

Por Cecilio: El señor Francisco Córdoba, y los doctores Angel Cañas, José Villar Cruz, Rosendo Torrego y Raúl E. Sánchez.

Una hermosa Corte de Amor llevaron los novios formada por las bellas señoritas Hilda Lima, hermana de Zoraida, Cristina Pereda, Josefina y Mercedes Arritola y Esther González Piñera.

Bastante tiempo tardaron en abandonar el templo debido a las interminables felicitaciones que recibían los nuevos esposos Lima-López haciéndolo al fin seguidos de sus familiares y amistades, hasta la residencia del señor Miguel Albarrán donde fué servido con gran esplendidez un rico buffet, reiterándose los expresivos brindis por su felicidad.

Y yo ahora les reitero mis votos porque siempre disfruten de todas las venturas terrenales.

LA REPETICION

Era de suponerse que el asalto dado a la elegante residencia de la distinguida y elegante dama Conchita Anduiza de Penichet, y sus bellas hijas Julita y Conchitica, organizado por Enriquito Rodríguez Faura, tenía que repetirse, lo supuse y así lo hice constar.

Pues bien, a reiteradas peticiones de las numerosas parejas que asistieron, es casi seguro que se repetirá el día 5 del mes de junio.

Espero que Enriquito me irá informando de esta «repetición», que se imponía.

SR. ANTONIO OTERO

Tan apreciable amigo, conocido artista fotográfico cuyo elegante estudio tiene en Egido número 6, después de haber estado recluido en una casa de salud debido a una molesta dolencia, de nuevo se halla al frente de su acreditada casa y a la disposición de su clientela y amigos.

Me complazco en consignar tan agradable noticia y reitero al señor Otero mi expresiva enhorabuena por el completo restablecimiento de su salud.

Es probable que muy pronto dé a mis lectoras una noticia referente al estudio de dicho señor, empeñado en hacer una gran exposición de retratos de las imponderables viboreñas.

CLUB SAN MIGUEL

Un gran éxito fué para la Sección de Recreo y Adorno que preside el atento amigo doctor José Abella con el señor Antonio Castañedo de Vice, señor Tomás Abad Secretario, señor Ramiro García Vice, y los vocales señores Tomás P. Barrero, Oscar Loynaz, Manuel Rodríguez, Juan Posada, Juan Núñez, Vidal Vidal, José Roig, Ricardo Parera, Manuel González, Humberto Hermida, Alberto Escalante y Alejandro Aguilar, pues asistieron numerosas señoras y señoritas como jodrán apreciarse.

El estuche de perfumería correspondió a la gentil señorita Georgina Galisteo, y los tres para las uñas los obtuvieron las señoritas Conchita Cullell, Nena Pérez y Dalia Vidal haciéndose también entrega de los premios a los señores del Campeonato de Dominó.

El decorado floral de Manolo Cofiño fué muy celebrado y una vez más se lució el afortunado dueño de «La Aralia».

Entre las señores mencionaré las siguientes: Conchita González de Mendoza, Julia Iglesias de Posada, Juana María Rivero de Mirabal; Zoila Rodríguez de Núñez; Isolina Vila de Rey; señora viuda de Cullell. Lucinda Díaz de Martínez; Claudina Vázquez de Luaces; Caridad C. de Bassols; Isolina García de Pérez; María Dolores Fonseca de Rodríguez; Consuelo San Pelayo de Bauzá; Elvira Dede de Vidal; Regina Diaharce de González; María Luisa Díaz de Rodríguez, Cándida Bueno de González.

Las señoritas siguientes: Olga y Berta Bassolo; Lilia García; Esther Silva; Juana Pérez; Delia Vidal; Coralia Pérez; las encantadoras hermanitas Mirabal; Margarita Núñez; la simpática María del Carmen Rey y su no menos simpática amiga Conchita Cullell; Lucita Márquez, Carmen Sardiña; Anita González, las agradables hermanitas Rodríguez; Isabel González; Adelaida Aseor; Otilia Valdés; Berta Pons; Concha Fernández; Berta Reyes; Margot Fernández, Eva y Margot Salas, Mimi Galistes, Azucena Núñez, Isabel Hermida, C. Comas, Margot y Corina Ibáñez, Lucinda Martínez y Margot Mora, Dulce María Bauzá.

Mi felicitación al señor Francisco Gil, residente de este próspero Club y al amigo doctor Abella y sus compañeros de Sección, que pueden estar orgullosos del éxito de su fiesta bailable de las flores.

UN SALUDO

Lo dedico en sus días al estimado y antiguo convecino señor Pedro Celestino Ruiz.

Hasta su hogar hago llegar mis votos porque esea siempre inquebrantable su felicidad, junto con su estimada familia.

Urbano del Castillo.

EL "FESTIVAL DE PRIMAVERA"

La Asociación de Repórters, que lo organiza, labora activamente

Si juzgamos las cosas por las actividades de que está dando vivas muestran la Comisión Organizadora del Baile de Primavera, festival que la Asociación de Repórters de la Habana tiene acordado celebrar en el Roof Garden del Hotel «Plaza» el domingo 7 de junio próximo, podemos predecirle a la simpática institución un magnífico triunfo para esa noche.

En notas anteriores hemos venido hablando del regio programa que para dicho baile se confecciona, afirmando que éste será de lo más atrayente; pues se nos anunciaba la participación en el mismo de figuras de primer orden en el mundo artístico habanero. Ahora podemos agregar que tal anuncio se refiere a «shows» muy seleccionados, presentación de los más reputados tanguistas, parejas de bailes clásicos e internacionales en competencia de concursos, etc.

En cuanto al programa general de baile podemos anticipar que una orquesta que tiene bien ganado su prestigio en nuestros mejores salones, estará a cargo del repertorio de danzones; un jazz band ejecutará los últimos fox, y un son, también muy afamado, alternará en derroche de armonías criollas a fin de que la parte bailable satisfaga todos los gustos.

"RIALTO" y "PAYRET"
HOY EXITO GRANDIOSO
de la soberbia producción por
CHARLIE CHAPLIN
EL REY DE LOS COMICOS DEL MUNDO
EN LA MEJOR DE SUS COMEDIAS
LUCES DE LA CIUDAD
PRECIOS POPULARES:
RIALTO: De 1 a 8½: 40 c. De 8½ a 11: 60 c.
PAYRET: De 1 a 8½: 30 c. De 8½ a 11: 50 c.
Niños a toda hora: 20 centavos.

ESCENA

PRINCIPAL: A-6737. A las 9.15: «La Prisionera».

Otra vez vuelve a escena esta noche en el «Principal» la sensacional obra de Bourdet «La Prisionera». Es la séptima representación consecutiva que recibe esta obra, lo cual da una idea bien clara de su éxito.

Mañana día de la Patria, celebrará sus bodas de oro «Topacio» la estupenda comedia de Pagnol Por ese motivo se representará dos veces: en la matinée a las 3.30 y por la noche a las 9.15.

Pida sus localidades con tiempo para las representaciones de «Topacio».

NACIONAL A-3730. Rambal. «El Canciller de Hierro». Lun. 60 C.

Con el «Canciller de Hierro», famosa obra de gran actualidad mundial, original de Luis Linares Becerra debuta hoy en el Teatro Nacional la Compañía de grandes espectáculos de la que es primer actor y director Enrique Rambal. Como Rambal va a trabajar en el Nacional a cartel diario, «El Canciller de Hierro» sólo irá hoy en el programa.

Mañana, día de la Patria, se pone en escena en matinée, a las dos, y en la función de la noche, el grandioso melodrama «Las Huérfanas de París». Los precios son a base de 60 cts. luneta y 15 y 20 paraíso y tertulia.

MARTI: M-4078. «Bohemios.» Rita Montaner.

En la primera tanda a las 8.30 subirá a escena la humorada lírica de Arniches, música de Lleó, «La Carne Flaca», que anoche obtuvo un éxito colosal. Luneta 20 cts.; tertulia 10 cts. A las 9.30, tanda doble con la zarzuela de Vives «Bohemios» interpretada por toda la compañía y tocada por una orquesta de 25 profesores, dirigida por el maestro Peiro. Al final, Rita Montaner, la exquisita cantante, ofrecerá nuevos números de su repertorio.

Mañana gran matinée de 1 a 5, y tanda elegante a las 5.15. El viernes «Los Claveles».

EN «RIALTO» Y «PAYRET»: «LUCES DE LA CIUDAD». Precios Populares.

Sigue el desfile del público habanero por los teatros «Rialto» y «Payret», deseoso de ver la gran producción de Charles Chaplin «Luces de la Ciudad». Inútil es hablar del éxito obtenido por esta película, que no tiene paralelo en la Habana. Hoy volverá a exhibirse nuevamente en todos los turnos de ambos teatros a pase de precios populares, pues de 1 a 3.30 cuesta la luneta en «Rialto» 40 cts., y después de esa hora 60 cts. En «Payret», de 1 a 8.30 p. m. 30 cts., después 50 cts. Niños 20 cts. siempre. Pasado mañana, jueves, se estrena en «Rialto» la producción de Charles Farrell «Cuando una princesa ama». En «Payret» ese mismo día, se estrenará «El conde de Monte Cristo», basada en la novela de Alejandro Dumas, e interpretada por Lily Dagover y Jean Angelo.

PANTALLA

CAMPOAMOR: A-7054. «Tragedia y Heroismo»

Hoy se repite en todos los turnos el emocionante drama «Tragedia y heroismo», donde se ha revelado como un gran actor Richard Crowell. Noah Berry, Henry B. Walthall y Bárbara Bedford, forman el resto del reparto de esta gran producción basada en la famosa novela americana «Tol-able David». En los turnos de 3.30, 5.30 y 9.30 actuará el conjunto artístico Peirano-Parodi, tomando parte Elena Peirano, gentil vedette, y Esther Parodi, que cantará varios tangos. El jueves «El último adiós», el drama que comenzó en Francia con el heroismo de un soldado que salva la vida a su camarada, y que termina en el corazón de la ciudad norteamericana que se ha hecho célebre por sus crímenes y delitos. Jack Holt es el héroe. Pronto «En cada puerto un amor» y «Carne de Cabaret», en español.

RIVIERA: F-2040. «La Viuda Artificial».

En las tandas de 5.15, 8.15 y 9.45 se exhibe por última vez la grandiosa producción Warner interpretada por Winnie Laighter que se titula «La viuda Artificial». Además una revista y una variedad.

Mañana miércoles a la 1.15 matinée con «El último minuto», «El huerfanito», «Adiós», de Richard Barthelmes, etc. En tandas elegantes «Sunny», de Marilyn Miller.

TRIANON: F-2403. «Africa Habla». En Español.

En los turnos de 5.15, 8.15 y 9.45 se proyectará la magnífica producción «Africa habla», explicada en español por uno de los exploradores Se trata de una film instructiva e interesante.

Mañana en la matinée «Wu Li Chang», por Vilches, «Noche de duendes», en español, «Locuras de amor», de Charles Chasse, «El crimen de la torre», etc. En otros turnos «Vaya una viuda», de Gloria Swanson.

REGINA: M-1407. «Del Infierno al Cielo».

Un gran programa totalmente hablado en español se ofrece hoy. Se trata de la film «Del infierno al cielo», por Juan Torena y María Alba. Se completa el programa con «Fama Trágica», cinta sincronizada de Josephine Dunn; revista y comedia 10 cts. damas y niños antes de las cuatro; 20 cts. todos después. Tertulia 10 cts.

Mañana, gran matinée a la 1 p. m.

NEPTUNO: M-2785. «Sevilla de mis Amores».

Hoy, últimas exhibiciones de «Sevilla de mis amores», de Ramón Novarro. Matinée de 2 a 7 p. m. con esa película en español, comedia, revista y «La tierra de todos», copia nueva, por Greta Garbo. 20 cts. antes de las cuatro; 30 después. Por la noche a las 8 p. m. «La tierra de todos». A las 9.30 «Sevilla de mis amores» 20 cts. antes de 8.30; después, 30 centavos.

Mañana en matinée comedia y «Vaya una viuda», «Fiel a la Marina» y «El golpe del dado».

VERDUN: A-9206. Noche de Damas.

Hoy al precio de 10 cts. las damas en matinée y noche, (precio que también pagan los niños- se exhibirán comedia, revista, variedad, la gran película «La Legión Fronteriza», por Jack Holt, la foto opereta «El rumbero de París», de Chevalier, y «El adorado impostor», de Gary Cooper. Los caballeros 10 cts. en matinée 20 por la noche. A las 5.15 «La legión fronteriza».

Mañana «El código penal», «La viuda artificial» y «Africa habla».

TOSCA: I-3099. «Vaya una Viuda».

Hoy se estrena la gran producción sincronizada de Gloria Swanson «Vaya una viuda». El orden del programa es: a las 5.15, revista, variedad Vitaphone, y «Vaya una viuda», de Gloria Swanson. 20 cts. luneta; niños 10 cts. A las 9, lo mismo y además, «Dos amantes», de Ronald Colman. Luneta 30 cts., niños 10 cts.; balcony, 15 centavos.

Mañana preestreno de «El Dios del Mar», hablada en español.

MODERNO X-3306. «El Enemigo Silencioso».

Estrena el «Moderno» hoy la interesante cinta «El enemigo silencioso», por un reparto especial. Va a las 5.30 con revista, cartón sincronizado, etc. Por la noche a las 8.30 lo mismo y además «La Rosa de Irlanda», de Nancy Caroll. Luneta 20 cts.; niños, 10 centavos.

Mañana gran matinée con «El Dios del Mar», «Un hombre de suerte» y «Con Byrd en el Polo Sur».

WILSON: U-5863. «Toda una Vida». En Español.

De 2 a 7 y de 8.30 a 11 30 p. m. se exhibirán comedia, revista, la cinta hablada en español «Toda una vida», por Carmen Larrabeiti, y «El desfile del amor», por Maurice Chevalier. A las 5.15 comedia y «Toda una vida». Precios populares. Mañana día de fiesta, «Vaya una viuda». «La mujer disputada» y «La fierecilla domada».

INGLATERRA: M-7069. «El Código Penal».

Función de 2 a 11.30 p. m. 10 cts niños y 20 mayores por la noche; en matinée 10 cts. damas y niños y 20 caballeros. Se exhiben hoy comedia «El código penal», hablada en español por Barry Norton, y «Más allá de la muerte», por Charles Farrell. A las 5 p. m. comedia y «El código penal».

Mañana «Vaya una viuda», «La mujer disputada» y «La fierecilla domada».

OLIMPIC: F-5501. «La Mujer Disputada».

En las tandas preferentes de 5.15 y 9.30 comedia revista y la valiosa producción de Norma Talmadge «La mujer disputada», copia sincronizada. 20 y 30 centavos.

En tanda de 8.30 «Los ojos del mundo». 20 cts. Mañana día de fiesta gran matinée a la 1 p. m.

LARA: A-1542. «El Sitio de Varsovia».

Hoy se exhibirán en matinée y noche comedia, revista, la emocionante película «El sitio de Varsovia», por Victor Varconi, y «El poder de la mentira», por Douglas Fairbanks, Jr. Precios populares:

Mañana «El código penal», «Eva Pecadora», etc.

CUBA: M-8970. Programa en Español.

Un programa cómico hablado en español se exhibe hoy martes en el cine «Cuba». Lo integran las comedias «Ladrones», de Laurel y Hardy, y «Una cana al aire», por Charles Chasse. Además «El amor y el golf», de Dorothy Jordan, y revista. Las funciones a las cuatro y a las ocho. Precios populares.

Mañana día de fiesta, «Angeles Infernales», «La puerta cerrada» y «La Tempestad».

CONFIRMADA LA PENA DE 5 AÑOS PARA EL ACUSADO DE UN HURTO

Se trata del hurto de $975 a la sucursal de la Consultoría Legal de Comerciantes radicada en el término de Marianao

Ha dictado sentencia la Sala de lo Criminal del Tribunal Supremo, confirmando el fallo de la Sala Primera de la Audiencia de la Habana, por la que se condenó al procesado César Fernández Portilla, por delito de hurto cualificado por el grave abuso de confianza, a la pena de 5 años, 5 meses y 11 días de presidio y a indemnizar a la entidad perjudicada con la suma de 975 pesos, sufriendo en defecto de pago de esa suma, un día más de prisión por cada $2.50 que dejare de abonar.

El Tribunal sentenciador relató los hechos en la siguiente forma:

«El procesado César Hernández Portilla, que trabajaba como empleado a sueldo en la sucursal que en la calle Luisa Quijano número 7, de Marianao, tiene la Consultoría Legal de Comerciantes de la que es Director René Acevedo, actuando también como cobrador de las contribuciones de agua y patentes de alcoholes de los comerciantes asociados, recibió del encargado de la mencionada sucursal distintos recibos para su cobro, cuyo importe ascendía a ciento cincuenta pesos, cantidad que luego de hacerla efectiva, se apropió y además, recibió para su entrega a la Consultoría y para el pago de las mencionadas contribuciones de los comerciantes José Martínez, Antonio Pardiño, Angel Herrera, Nicolás Díaz, Agapito García, Guillermo Sanabria, Antonio Ramallan, Cesáreo Suárez, Gregorio Corral, Ramón González, Alfredo Bernardo, Serafín Martínez Fuentes, Rosendo Jesús López, Belarmino Suárez Bernardo, Salustiano Lóez y Felipe Fuentes, la cantidad de ochocientos veinte pesos, que también se apropió».

Suscríbase al DIARIO DE LA MARINA

Cartel Del Día

TEATROS

NACIONAL (Prado y San Rafael).—Grandes espectáculos «Rambal». «El canciller de hierro».

PRINCIPA DE LA COMEDIA (Animas 2).—A las 9 y cuarto: «La prisionera», por Antonia Herrero.

PAYRET (Prado y San José).—A todas horas: «Luces de la ciudad», por Charlie Chaplin.

MARTI (Dragones y Zulueta).—A las 8 y 30: «La carne flaca». A las 9 y 30: «Bohemios» y variedades por Rita Montaner.

ACTUALIDADES (Monserrate y Neptuno).—A las 3 y 8 y 30: «El acusado de sí mismo», «Amor audaz», revista y cartón.

ALHAMBRA (Consulado y Virtudes).—Primera tanda: «El proceso de Mario Cuban». Segunda: «La revista inmoral». Tercera: «Modelos de verano» y Harol Lloyd.

CINES

CAMPOAMOR (Industria y San José).—A todas horas: «Tragedia y heroísmo», la micro revista Argentina Típica, por Peirano-Parodi.

ENCANTO (Neptuno 19).—A todas horas: «El dios del mar», por Ramon Pereda y Rosita Moreno.

RIALTO (Neptuno y Prado).—A todas horas: «Luces de la ciudad», por Charlie Chaplin.

PRADO (Prado 70).—A todas horas: «Millie», por Helen Twelvetrees.

REGINA (Galiano y Neptuno).—Revista, comedia «Del infierno al cielo» y «Fama trágica».

NEPTUNO (Neptuno 108).—Comedia «La tierra de todos» y «Sevilla de mis amores».

RIVIERA (23 y G, Vedado).—A todas horas: Revista y variedades sonoras y «La viuda artificial».

TRIANON (Línea 82, Vedado).—A las 5 y 15, 8 y 15 y 9 y 45: Revista, variedades sonoras y «Africa habla».

OLIMPIC (Línea y B, Vedado).—Comedias y «La mujer disputada».

CUBA (Suárez y Corrales).—A las 4 y 8: «Una cana al aire», «Ladrones» y «El amor y el golf».

ROJO (Monte y Antón Recio).—Comedia. «Estrellados» y «Wu Li Chang».

LIRA (Industria y San José).—Revista, comedia, «El diablo entre las mujeres» y «La torre misteriosa».

INGLATERRA (San Rafael 2).—Revista, comedia, «El código penal» y «Más allá de la muerte».

VIOLETA (Monte y Rastro).—Revista, comedia, «Ben Hur» y «El ferroviario».

MODERNO (Esquina de Toyo).—Revista, comedias y «El enemigo silencioso».

VERDUN (Consulado 120).—Revista, comedias y «La legión fronteriza».

LARA (Prado y Virtudes).—Revista, comedia, «El sitio de Varsovia» y «El poder de la mentira».

WILSON (S. Rafael y Belascoaín).—Comedia, «El desfile del amor» y «Toda una vida».

BELGICA (Egido y Corrales).—Comedia, «La bodega» y «Cuatro de infantería».

MONTE CARLO (Prado 117).—Revista, comedias, variedades sonoras y «Ben Hur».

LINDBERGH (Acosta y Compostela).—A las 8: Revista, comedia, «El intrépido», «Estrellas de occidente» y «El ángel pecador».

NORMA (Concha y Luyanó).—Tarde y noche: Revista, comedia, «Eva la pecadora» y «Acelera y adelanta».

RIVOLI (La Sierra, Marianao).—A las 5 y 30: «Africa habla» y revista. A las 8 y 30: «Fiesta de marinos», «Africa habla» y revista.

NIZA (Prado 97).—Revista comedia, «Los explotadores de Broadway» y «Rosa Togre».

EN CONMEMORACION DEL 20 DE MAYO CELEBRARAN UNA GRAN FIESTA AEREA

La fecha patriótica del 20 de Mayo será celebrada en el aeropuerto «General Machado» con un festival aéreo en el cual tomarán parte el popular piloto conocido por «el Halcón», que hará peligrosas acrobacias; saltos en paracaidas por el valiente ex-cabo del Ejército Juan Barrionuevo y finalmente una última exhibición del «hombre antorcha» que embarcará en breve para Francia.

El primer salto en paracaidas que dará Barrionuevo será a las 3 de la tarde y el otro a las 5 y media.

HOY CAMPOAMOR HOY
DE 1 A 11½ P.M.
30-40-60- Niños 20¢
Exito del ESPECTACULO ARGENTINO
PEIRANO PARODI
con la MICRO-REVISTA ARGENTINA TIPICA
CANCIONES TANGOS BAILES
Y
Estreno del emocionante drama de la COLUMBIA PICTURE
TRAGEDIA Y HEROISMO
con RICHARD CROMWELL NOAH BERRY BARBARA BEDFORD
Tomado de la inmortal novela Americana TOL-ABLE DAVID

EL MAS GRANDE ACONTECIMIENTO DEL AÑO
LA PELICULA QUE ESTA ASOMBRANDO AL MUNDO
-AVISO-
ESTA PRODUCCION SONORA SE ESTRENA EN CUBA EN EL TEATRO PAYRET SOLAMENTE
EN EL GRAN TEATRO PAYRET VERA UD. LA MEJOR ADAPTACION DE LA NOVELA DE ALEJANDRO DUMAS
EL CONDE DE MONTE-CRISTO
con LIL DAGOVER y JEAN ANGELO
UN FILM SONORO (SIN DIALOGOS)
JUEVES 21 ESTRENO EN CUBA
Distribuidores
INTER-FILM VIRTUDES 36 HABANA

M.E.C.D. 2016

2 PASTILLAS DE JABON HIEL DE VACA DE CRUSELLAS

El preferido de todos porque es el mejor. El mismo Jabón, la misma insuperable calidad.

25 ¢

UN SIGLO EMBELLECIENDO ROSTROS

R. Lillo.

PROPIETARIA
CIA NACIONAL DE PERFUMERIA S.A.

HABANERAS

Viene de la página CINCO

SCDAD. INFANTIL DE BELLAS ARTES

FIESTA CUBANA

La fiesta de mañana.

Fiesta cubana.

La ofrece la Sociedad Infantil de Bellas Artes en el teatro Encanto.

Por la mañana.

A las nueve y media.

Entre sus números más interesantes figura la proclamación del trabajo premiado sobre Historia de Cuba.

El presidente del jurado, doctor José Manuel Carbonell hará la entrega del premio con los vocales doctores Ramón A. Catalá y Pastor del Río.

Habrá recitaciones de poesías por las niñas Yolanda Gonzalez, María Matilde Rodríguez y Elsa Adan.

Tocará María Cervantes.

Y Margot Ros.

Finalizará la fiesta con el Himno Invasor cantado por todos los niños que figuran como socios de la Sociedad Infantil de Bellas Artes.

Un número considerable.

De los que doy la relación.

Elvira, Andrés y Julián de la Guardia y Primelles, Sylvia y María Luisa de los Reyes y Delgado, Margarita Carrillo y Mendoza, Marta y Berta Fontanills y Radelat, María Dolores Bassave y Abreu, Charity Sabatés y Barraqué, Regina Vázquez Bello y Truffin, Luis Santeiro y Crusellas, Patricia Josefina y Alicia Delgado y Angulo, Olga y Arturo Sterling y Bosque, Fernando, Virginia y María Elena Palicio y Valle, Margarita Gallardo y Cárdenas, Olga Hernández Alvarez José Antonio y Enrique Gorrin y Miller, Elsa y Emma Maduro y Marchena, Angelita Rocchietti y Gurri, Amparo y Pablo Gómez de la Maza y López, Alfredo Fernández de Castro y Primelles, Diana, Gloria y Virginia Medina y Marín, y Gloria, Marta y José Agustín Ariosa y Reina.

Gertrudis Mestre Gómez.

Florinda Díaz y Moya, Florinda y Adela Lamadrid y Moya, Vincent de Castro y Jones, Migdalia Guigou y Jones, Hilda Medel y Jorge, Marta Madelene y Alfredo Labarrere y Le Mat, Antonieta y Quiny Fonts y Oña, José Guin y Llerena, Leonor Rubí y Cisneros, Mercedes Carrillo y La Guardia, Ofelia y Fausto G. Menocal y Brito, Diego Rodríguez Lombard, Isabel y Elisa Odio y Berthot, Elvira Dopico y Urquía, Gloria Barraqué y Mayoz, Amalia Heydrich, Dulce María Granda y Morales.

Marcia Ramírez Giralt.

Rosario Arias y Granda.

Carmita Santamaría, Anais y Sara Roqueta y Jordán Iris y Estela del Río y Martínez Moles, María Matilde Rodríguez González Sylvia Medina y Ruiz de Porras, Delfina Pérez Morales, Gloria y Elsa Sentenat y Rivas, Ada Rodríguez Fernández, Lydia y Ofelia Casas y Alonso, Gustavo, Enrique y María Teresa Alonso de la Torre, Marina Félix Odio, Octavio Martínez, Menéndez, Consuelo Lagueruela Megrigor Sara Fernández Fernández, Angélica e Irene Zanetti María Teresa Roes y Santamaría, Julie Argüelles y Usategui, Ramonín Usategui y Lezama, Marina Moya González, Zenia Figueroa Sampedro, Bernardo Wols y Blanco, Elena Alvarez Menéndez, Betty Hartman, Alberto e Isaura Monteagudo y Seone, Margot Betancourt y Manrara, Carlos García, Eggardo Losa y Carrillo, María Luisa Caballero y Hernández, Margarita Diederick Gloria Naya y Santamarina, Rita Pelleya y Justiz y María Elena de Cárdenas.

Sara Riera.

Tony Moya y López.

Raúl Armand y de la Torre, Marta y Emilia Goicoechea, Rosario Cosculluela, José Quero y Padilla, Carlos Figueroa y Miranda, José Cosculluela, Rosario Plasencia y Cosculluela, Olga Amelia, María de los Angeles y Guillermo Pujadas López, Merceditas Aceña Quintana; Bienvenida Rodríguez Carmona; Horacio y Humberto Franchi Alfaro; Edith y July Fogler; Gloria Cuéllar y Sánchez, Oscar y Raúl Fumagalli Martínez, Francisco Moya Fernández, María Elena y María Amelia Cosculluela Rafael, Graciella y Berta Calás Dávila, Gloria y Gladys López Guerrero, María y Leopoldina Núñez Lacret; Delia y Sylvia Osuna y Lombard, Raúl y Humberto Benítez Rodríguez, Emilio Martí Zimmerman, Miguel Darías, Fabiola Capdevilla y Cabarrocas, Francisca Solana Aguila, Marcelo y Eduardo Aragón y Núñez Consuelo Rodríguez y Pérez, y María del Carmen y María de los Angeles Acevedo y Candia.

Carlos Ignacio Salas y Humara, Yolanda González Ferrer y Raimundo Martínez de Castro.

Marta Dirube y Arias, Jesús López Guerrero.

Gloria Garmendía, Virginia Martínez Flores, Jorge Pellón Uribarri, Sylvia Perdomo, Rebeca García Carrera, Alberto Ardura y Moya, Concepción Canales y Canos Jorge Vieites y Romero, Loló Victorero y Avila, Josefina Campoamor, Madge y Clifford Fiddy y Alejandro y Rafael García Jiménez.

Georgina Alcover.

Sara Rodríguez Franca.

Herminia y Carmen Alvarez García, Yolanda Flores, Arturo Gay Lindermeyer, Gloria Guerra y Rodríguez, Alicia Duple y Rusias, Georgina Cabrera, Estela y Josefina Jorge y Cepero, Rosita, Pedro y Juan Ruiz y Cué, Luis Garrigó y Fernández Valle, Marta Beatriz Nuche, Rosario Achucaro Alonso Margot Gómez Toro y Calás, Evelia Martínez de Castro, Gloria Cobos y Santamaría y Sylvia y Miguel Angel de Cárdenas y Martínez.

Elsa Adams.

Arístides Rodríguez Sastre.

Emma Bauzá, Juan Guerra Aymé, Guillermo Urbizu y Medina, Angela Varona Abalo, Mario Oliva, Mercedes y Margarita Poblet Michelena, América y Carmen Cotallo, Angélica Sánchez Zayas, Jorge Betancourt, Teresita y Eduardo Agra, José Rodríguez, Berta Vila, Henry Washington, Analyn Salmon José L. Pérez Morales, Rosario Bances López, Carmelina Prado Sardiñas, Florencio Valledor Bernardo y María Coniff, Evelyn Fustani, Eunice Fowler, Carmen Plasencia, María Teresa Heyman Frances Stodard, Antonio Vassallo, Humberto Amado, Sara Acosta, Severo Jorge y Cepero, Rafael Druian...

Martina Montalvo.

Olga y Luis Barranco.

LA MUERTE DE MARTI

Un año más.

De la muerte del Apóstol.

Fecha luctuosa que el pueblo cubano sabrá conmemorar hoy con el recogimiento debido.

La estatua del prócer glorioso, en el Parque Central, será decorada con flores, trabajo que correrá de cuenta de **El Fénix**, el gran jardín del Paseo de Carlos III.

Otras ofrendas más.

Del **Fénix** también.

Entre ellas una monumental corona del Honorable Presidente de la Republica y su Consejo de Secretarios.

Y la del Distrito Central.

Hermosísima.

(Continúa en la Pág. NUEVE)

ORDENE sus FLORES a Casa Trías

F-4338 .. F-2514
F-2824 .. F-4341

CONSEJOS MEDICOS

Por el Dr. PEREZ BOUDET

EX-INTERNO del Hospital de Emergencias Médico del Departamento Forense de la Ciudad de la Habana; Especialista de las afecciones del Aparato Digestivo GABINETE: Prado 33, altos Teléfono A-7490 (Diríjase la correspondencia al RIO DE LA MARINA. Prado 101 Dirección).

J. J. M. M. (Ciudad):

Aunque los análisis de heces que se ha hecho no acusen el padecimiento parasitario alguno, mi opinión es que se encuentra padeciendo de una afección gastro-intestinal que debe de tratarse por medio de un plan adecuado de alimentación, pero por el momento he de indicarle algo para que mejore, aunque sea por un corto tiempo. Me refiero a que tome un papel de Kallonase después de sus dos principales comidas y al acostarse una cucharada de Petrogeiol y tres píldoras al día de Coleflavina alejadas de sus principales comidas. Yo no puedo darle un diagnóstico sin antes proceder a un examen concienzudo de su caso, pero de antemano le digo que su enfermedad es perfectamente curable. La dieta que me dice lleva, es perfecta.

UNA TRIGUEÑA. (Sempré):

Siento mucho Trigueña el no poderla complacer como usted desea, pero para ello es menester que me diga qué clase de «bichitos» son los que padece ese familiar toda vez que el tratamiento de parásitos no siempre es igual. Es segun la clase que se padezca. Le ruego le diga se someta a un análisis y escríbame nuevamente que la complaceré muy gustoso.

SEÑORITA PESIMISTA. (Cerro):

El tratamiento a efectuar en su caso es bien sencillo y con resultados verdaderamente probados para su afección. Lávese la cara varias veces al día usando agua lo más caliente que pueda y el Jabón Afridol y dejará la enjabonadura por espacio de dos a tres minutos, procediendo luego a un masaje en dirección a los músculos de su cara. Al acostarse tome una cucharada de Leche de Magnesia y aplíquese con su médico dos ámpulas a la semana de Novocodyl Clin intravenosas. Le aseguro que su afección no ha de durar más de un mes. Vigile desde luego su alimentación y evite comer mucha grasa y picantes. Siempre estoy dispuesto a complacerla cada vez que de mí lo demande.

MAXIMILIANO. (Matanzas):

Lo que usted se siente es perfectamente normal, no tema en absoluto pues se le presenta a todo el mundo que esté en su caso. Aparte de que usted tenga falta de memoria y que flaquée ésta. Para ello me permito el recomendarle que tome en sus dos comidas una oblea de Cerecsina y se aplique un ámpula de Pazan radioactivo.

AGRADECIDA DOBLE. (Ciudad):

Lo primero que quisiera hacer en su caso es tomarle la tensión arterial, tenga la seguridad que acusa mayor tenor a la normal esa es una de las principales causas de su afección, así como su funcionamiento ovárico qut se encuentra defectuoso, pues presenta una insuficiencia de este órgano bastante acentuada. Yo me permito el recomendarle se tome su tensión, si ésta es alta como espero y tengo la seguridad que lo es, enseguida tomar la Desencina a razón de dos tabletas diarias, pero por tiempo largo y aunque ésta se normalice completamente no dejar el medicamento de una vez, sino descender a una al día. Creo ademas que debe de seguir un tratamiento ovárico a base de magnesia. Mucha gracia me ha hecho al describirme su persona que me diga que no crea que es para publicarla en una agencia de matrimonios y créame que la tomo en serio como usted me dice, pues sé que nadie se siente peor que el propio enfermo.

LA ISLA DE CUBA
LA CASA MAS POPULAR — MONTE 55-57 — LA QUE MAS BARATO VENDE

Patrones "VOGUE"

Avisamos por este medio a las personas que los estaban aguardando, que hemos recibido la colección completa de los patrones Vogue, diseñados para la presente estación. El patrón Vogue no tiene complicaciones que dificulten ejecutarlo. Vd. misma puede convertir uno en un bello vestido, que por algo, Vogue, en materia de patrones es como Patou en cuestión de modas: único. Artistas que perciben por su trabajo cifras enormes, los diseñan, y Vd. por unos cuantos centavos puede lucir luego el resultado de su inventiva, dando una nota de distinción y elegancia por su modo de vestir. Pídalos en la planta baja, al lado de los elevadores.

TELAS NUEVAS

El departamento de tejidos acaba de recibir una segunda colección de telas apropiadas para la estación de verano. Véalas en la planta baja, donde se exhiben, en la seguridad de que adquirirá alguna. Nunca, como ahora, se ha visto un cuidado mas exquisito por parte de los fabricantes, en la elección de los estilos y la combinación de los colores; cuidado que alcanza hasta las telas de mínimo precio. Nada decimos de los precios a que se han marcado. Son precios de «La Isla de Cuba», que por medio siglo viene dando la norma, en este sector del arte de comerciar.

TRIANON

SENCILLO Y ELEGANTE

modelo en glacé blanco combinado con charol negro.

$5.00

Sandalias para niños, desde $1.00 del 1 al 5.

A. Alvarez.

Hnos. Alvarez. Neptuno y San Nicolás. Tel. A-7004

PARA EL 20 DE MAYO

HOY GRAN VENTA ESPECIAL CON NUEVOS MODELOS

Los mejores del Mundo a $2.00, $3.00 $4.00 y $5.00.

LA MIMI AMISTAD 61

LA INAUGURACION DE LA EXPOSICION DE ARTES APLICADAS Y DE DIBUJO Y PINTURA DE LA ACADEMIA DE "EL ARTE"

Un éxito muy superior a cuanto se esperaba resultó la inauguración, efectuada ayer, lunes, en los salones altos de GALERIAS DE ARTE, San Rafael 31, de la Exposición de Artes Aplicadas y de Dibujo y Pintura de la Academia de «EL ARTE».

Público selecto asistió a la inauguración y elogió muchísimo los magníficos trabajos que se exhiben. En madera, cristal, tela, metales y pastas, hay trabajos de gran mérito. Los visitantes no ocultaban su sorpresa ante el gran número de cosas bellas y útiles que están al alcance de todos con sólo dedicar a ellas una pequeña parte de las muchas horas perdidas que tiene el día.

LA EXPOSICION PERMANECERA ABIERTA HASTA EL DIA 30 DEL CORRIENTE

Le recomendamos la visite. Pasará un rato agradable.

EL MINISTRO DE CHINA EN CUBA LLEGO PROCEDENTE DE N. YORK

Fué disuelto un grupo que pululaba por la ampliación del Malecón. Viaja en tránsito el Administrador del **Metropolitan**

El York—De Veracruz y Galveston, llegó ayer el vapor alemán «York», que trajo 9 pasajeros para la Habana, y conduce 182 en tránsito para Europa, a donde siguió viaje ayer.

Llegaron por este vapor los señores Frank K. Rolli y señora, primo hermano del Cónsul de Suiza en la Habana, Rosa M. Allen y familia, Roberto Negrete, Alfonso Rojas. Entre los de tránsito van el diplomático alemán Walter Elaling y señora, el cónsul español Pedro Colón Sancho, la maestra de baile americana Leonides Orty de Carva.

En este vapor embarcaron el señor Ricardo Veloso, Dr. Mario Muxo y señora, quienes van a la Convención rotaria que se celebrará en Suiza, Avelino López, Sixto Demetrio Meana Vega y señora, Matías Vara, y familia, el cónsul alemán en el Salvador, Woltgans Giassler y familia.

El Orduña.—En el vapor inglés «Orduña», de la Compañía del Pacífico, embarcaron para Centro y Sud América los señores Víctor Belaunde, Wenceslao Sierra y señora, Cristina Infante, J. Marcos, Ministro del Ecuador en los EE. UU. y familia, Dionisio G. García Lorente y señora y otros.

El Parismina.—De New Orleans llegó el vapor americano «Parismina», que trajo carga general y 18 pasajeros, de ellos uno en tránsito.

Llegaron por este vapor Pedro Santamaría y Juan Junco estudiantes, Climer Bower y señora banquero y Charles Celaya.

El Contessa.—De New Orleans llegó ayer el vapor hondureño «Contessa» que trajo un pasajero para la Habana y 27 pasajeros y carga general en tránsito.

El Ulua.—Directo de New York llegó ayer el vapor inglés «Ulua» que trajo carga general, 18 pasajeros para la Habana y 20 en tránsito.

Llegaron en este vapor el Jefe del Departamento de Cuarentenas de Boston doctor Carlos Adams, señora, doctor John Edwards, Luis Gale y señora, el abogado americano Robert Smith, y entre los de tránsito el comerciante venezolano Modesto Betancourt y el doctor Ralph Bell y señora.

El President Jacokson.—También de New York llegó el señor Ling Ping, Ministro de China en Cuba quien fué recibido por personal de la Legación y Consulado y representaciones del comercio y colonia china de la Habana.

Entre los de tránsito va el señor Armando Aganin y señora, Administrador General de la Metropolitan Opera House de New York.

Los que embarcaron.—Por la Ruta de la Florida y en el «Governor Cobb» embarcaron ayer José Marcial Dorado y familia, John Turner Rotheurn Spregus y familia y Lanier Laurence y familia.

Barcos de carga.—Ayer llegaron los siguientes barcos de carga: el holandés «Grootendijk», de Roterdam, vía Amberes con carga general, el inglés Bellasco de Filadelfia con carbón mineral y los ferries Joseph R. Parrot y Henry M. Flagler de Key West, con 26 wagones cada uno de carga general.

Salidas.—Salieron ayer el inglés «Dalveen» para Quesentowa y el «Parismina», para Puerto Barrio, el Governor Cobb y los ferries Parrott y Henry M. Flagler para Key West.

Disolviendo grupos.—Un telefonema pasado por la primera estación de la Policía Nacional dió a conocer a la del Puerto que en terrenos de la ampliación del Malecón, se habían formado varios grupos de personas, por lo que el Teniente Corrales con los vigilantes Izquierdo, Pedro Pérez, Artega y Pérez se personaron en dicho sitio procediendo a disolver esos grupos que obedecieron en seguida, pues unos estaban tomando el fresco y otros pasando la noche, por no tener domicilio.

SON DETENIDOS 3 RECLAMADOS

Sorprendieron los expertos un fumadero de opio.- Arrestados

Los expertos Castro y Montenegro, detuvieron a Víctor Pérez Fernández, vecino de la finca «Las Chozas», y a María Barreras Fernández, del mismo domicilio, por hallarse ambos acusados de un delito de estafa, por Juan Ramírez Lorenzo, residente de Serafines 97.

Fueron presentados al Juez de Instrucción de la Sección Primera.

VARIOS DETENIDOS

Por estar reclamados en distintas causas, fueron detenidos por por miembros de la Sección de Expertos, María Julia Hernández, vecina de Freyre de Andrade letra-B; Sinforiano Trujillo y Castellanos, comerciante, residente en Santos Suárez número 49; Francisco Faussino Souto y Vilavicencio, vecino de San Salvador número 28, Cerro.

FUMADERO SORPRENDIDO

El sargento Graña y los expertos Gutiérrez y Sobrado, sorprendieron un fumadero de opio, que venía funcionando en la calle D entre 12 y 14, del reparto Almendares, siendo detenido el propietario del mismo Chung Wong, lavandero y vecino de Dragones número 89, a quien se le ocupó dicha droga y los utensilios necesarios para fumar.

Anuncie... pero hágalo "bien"

ORBE tiene CIRCULACION

LA DESINFECCIÓN DEL ORGANISMO

Curso de la Urotropina en el organismo: del intestino a la sangre y de ésta a los riñones.

La excelente solubilidad de la "Urotropina" hace que penetre en la sangre, bilis, orina licor cerebroespinal, esputo y demás humores y que ejerza un insuperado efecto depurador desinfectante de todo el organismo, especialmente del higado, riñones y vías urinarias. Esta extraordinaria acción desinfectante de la "Urotropina" es un hecho comprobado cientificamente y confirmado por la experiencia de la clase médica de todo el mundo, que recomienda el producto para prevenir y acelerar la curación de las enfermedades infecciosas en general y las de las vías urinarias. Tómelo sin vacilar si padece una de estas enfermedades, pues le aliviará rápidamente. Asegúrese siempre de la legitimidad del producto y para mayor seguridad pida:

TABLETAS SCHERING DE UROTROPINA

TUBOS DE 20 TABL.

EXCESOS DE VELOCIDAD

Por transitar con exceso de velocidad por Avenida de Menocal y Desagüe, el experto Fernández de Lara, acusó a los choferes de los autos de alquiler 25478 y 43921; los camiones 72272 y 1491; el ómnibus 281, de la «Cuba» y del auto particular 4008.

SE CAYO

Al caerse en la esquina de su domicilio, se produjo la fractura del brazo derecho, la menor Marta Prado, de 8 años de edad y vecina de San Anastasio número 15.

UNA CAIDA

Etelvina Alvarez Reina, de 20 años de edad, vecina de San José número 48, en la Víbora, fué asistida de una contusión en la cabeza, que se produjo al caerse en la esquina de Tres palacios y Reyes.

EL PATRIOTISMO ES AMOR A LA PATRIA

Quien ame a Cuba, debe consumir el PAN DE YUCA.

EXQUISITO - ALIMENTICIO

Mañana día 20 de Mayo estará a la venta en la

PANADERIA GEYER

OBRAPIA 80 y 82

Y EN LOS DEPOSITOS:

LA 2a. CATALANA.— Cuba y Obrapía.— Teléfono M-5463.
LA ARGENTINA. — González y Ca.— Inquisidor y Muralla, M-4349.
JUAN MIGUEL, S. en S.— Oficios y San Pedro A-6556.
LA COMERCIAL.—Avelino García, Teniente Rey y Aguiar M-7770.
YARA. —Avenida de Italia (Galiano) 18 A-6288.
EL REAJUSTE.— Grígida Fernández, San Nicolás y Lagunas A-7012.
EL AROMA TROPICAL.—Trocadero y Zulueta, Plaza del Polvorín.
TOMAS INGLESIAS, Virtudes e Industria.
ANGEL DIA.—Concordia y Aguila.
MANUEL LOPEZ.— Frutería. Galiano 55 frente a Monserrate.
LA MODERNA.—Modesto A. Bermudez. Aguacate y Progreso A-7541.
LA LUNA.— García y Parellada. Calzada y Paseo, Vedado F-6298.
LA CASA BLANCA.— José Pardo 23 y 4 F-6186.
LA CAMPANA.— José Villarquide, 21 y J. Vedado, F-6227.
EL CISNE.— Aniceto Sánchez, San Lázaro y N, U-6771.
LA AMERICA.— 17 y Baños, Vedado, F-6220.
OLMEDA y Ca. —Calle 25 No. 223, Vedado, F-1515, F-1415.
EL RIVOLI.— 12 y Consulado, Ampliación Almendares FO-2701.

M.E.C.D. 2016

SOCIEDADES ESPAÑOLAS

EL DIA 20 DE MAYO EN EL «CENTRO CASTELLANO»

El próximo día 20, el Centro Castellano celebrará las grandes fiestas de la República con una matinée bailable.

Infinidad de invitaciones se han distribuído entre sus asociados, así como entre lindas señoritas que asiduamente concurren a sus fiestas.

La afamada orquesta de los Hermanos Martínez ,tendrá a su cargo la amenización de esta fiesta y han prometido estrenar nuevas y numerosas piezas bailables.

Todo asociado que desee asistir a esta fiesta debe solicitar su invitación en la secretaría general o presentar su carnet y recibo a la puerta de entrada.

Esta grandiosa matinée bailable comenzará a las dos de la tarde, para finalizar a las siete de la noche.

Un lleno extraordinario y un resonante triunfo para la Sección de Recreo y Adorno, será el resultado de esta próxima fiesta bailable.

COMPENDIO HISTORICO DE LA A. DE DEPENDIENTES

Nos place reproducir la bella y levantada carta siguiente, que revela en su autor el entusiasmo propio de quien siente el amor a la Asociación de Dependientes y del que ha laboradora por su grandeza con leal admiración a los ideales de la institución.

Dice así la carta del distinguido caballero señor Pedro Olagorte, Presidente de la Delegación de Banagüises, que nos complace reproducir:

«Central Alava, mayo 12 1931 Sr. Carlos Martí. Habana. Muy señor mío: Tengo el gusto de acusar recibo de su atenta carta de fecha abril primero a la que acompaña un tomo de su conferencia sobre la Historic de la Asociación de Dependientes del Comercio de la Habana. Me ha sido muy grata la lectura de su contenido por los innumerables datos que aporta señalando todo lo que un buen asociado no debe ignorar. Crea me señor Martí, que al llegar al final me he sentido muy orgulloso de pertenecer a nuestro benemerita Asociación y a la vez honradísimo por que ella cuente con un Secretario General tan digno. Aprovecho esta oportunidad para reiterarle toda la consideración más distinguida de su affmo. s. s., (fdo). P. OLAGORTA.».

CORDIAL DESPEDIDA A J.V. MARTINEZ QUELLE

Con motivo del retorno a la madre patria del querido compañero J. Vicente Martínez-Quelle y como despedida, celebrarase una matinée artístico-literaria en los salones de la «Artística Gallega», en la tarde del domingo 7 del próximo mes de Junio.

Tomarán parte en ella valiosos elementos y dadas las simpatías con que cuenta el querido camarada el festival habrá de culminar en un bello y clamoroso éxito.

DISTINGUIDOS ENFERMOS DE VILLAMEA Y VILLAODRID

Fué sometida a una peligrosa inmiltervención quirurgica, la señora Concepción Santalla viuda de Villaamil, asociada muy distinguida de esta institución y Presidenta de honor

Ha causado gran dolor entre todos los asociados el malestar que le aflige, y todos hacen votos por su pronto restablecimiento.

También el señor José Pérez Darribas ex-Tesorero y actual vice-Presidente también muy apreciado por todos los coasociados, estuvo guardando cama por espacio de varios días, víctima de una partinaz dolencia y de la cual ya se encuentra muy mejorado.

MAGNIFICO BAILE MAÑANA EN EL CENTRO ASTURIANO

Todas las Comisiones nombradas para organizar el gran baile que con motivo del aniversario de la constitución de la República Cubana, se celebrará mañana miércoles día 20 a las 9 de la noche, en los regios salones del Centro Astur, que habrá de culminar en rotundo éxito para los petronios astures.

Las orquestas, a quienes se les ha confiado el programa bailable, son muy conocidas entre el elemento bailador, prueba evidente son las muchas llamadas que hacen al telefono de la Seccion. Valdespí con su buena orquesta, el Sexteto «Cuba», en el que canta Collazo, y los Hermanos Palau, no permitirán descanso a los bailadores. Música de primera es la que ofrecen los petronios astures. Los precios para este baile son popularísimos.

CAJA DE AHORROS DE LOS SOCIOS DEL C. GALLEGO

Mañana, a las 8 y media de la noche, celebrarán una sesión conjunta los señores del Consejo de Administración de la Caja de Ahorros de los socios del Centro Gallego, con la Comisión que representa a sus Depositantes, para tratar de llegar a un acuerdo posible que satisfaga a todos.

MOVIMIENTO SOCIAL EN LA ASOCIACION CANARIA

Aumenta cada día más el entusiasmo que reina para el baile de las flores que celebra el Club Tenerife el próximo sábado, día 23, en los salones del Palacio de Villalba, de la Asociación Canaria, que le han sido cedidos a ese efecto.

A no dudarlo será un verdadero acontecimiento. El adorno floral será espléndido, encargándose del mismo el conocido jardín de los señores Carballo y Piñeira. Algunos miles de invitaciones se han impreso, pudiendo todo el que desee pasar por la Secretaría de la Asociación Canaria a recoger una.

Será, indiscutiblemente, un nuevo triunfo de los canarios.

El día 18, celebró junta el Comité Ejecutivo de esa pujante sociedad regional, y el día celebra junta el Comité de Damas del Club Tenerife, en la que se continuará tratando todo lo relacionado con el baile del día 23.

El domingo 17 de los corrientes acudió a la importante Delegación de San Antonio de los Baños, el Presidente y Secretario de la Sección de Propaganda, acompañados de varios vocales, celebrando en dicha localidad una importante reunión con la Directiva de aquella Delegación y elementos destacados de la misma, con el fin de llevarse a cabo una intensa propaganda que coloque a esa dependencia en el primer lugar que siempre ocupó en categoria de Delegación. El Presidente de aquella Delegación, don Miguel Pino, canario distinguidísimo y amante fervoroso de la Asociación Canaria, prometió hacer grandes esfuerzos para que las promesas hechas se conviertan en una realidad.

El sábado 16 de los corrientes quedó constituida la representación de San Antonio de las Vegas, habiendo sido designado para desempeñar el cargo de Representante local el señor Francisco González, elemento prestigioso y que cuenta con grandes simpatías en aquella zona. Como oportunamente anunciamos el doctor Raúl Muñagorri desempeña la plaza de médico. Esta representación comprende las zonas de Nazareno, Managua y San Antonio de las Vegas.

TENDRAN MAGNO BAILE LOS SALAMANTINOS EL 30

La Sección de Fiestas de la Colonia Salmantina, que preside el entusiasta charro señor Victoriano Jimeno, secundado por los señores Rollán, Isidoro, José García, Alonso Bonilla, etc., no menos entusiastas, están preparando un gran baile para el día 30 del corriente, que promete resultar un éxito.

La comisión encargada de adquirir la música, que está a cargo de los insustituibles salmantinos, señores Jimeno, Martín Pérez Bonilla y Florencio, nos comunican haber contratado una de las mejores orquestas de la Habana, que es la de los hermanos Martínez y un renombrado son. Los bailables que se han de ejecutar esa noche han de ser las piezas más modernas en esta ciudad.

Los hermosos salones del Centro Castellano, serán esa noche pequeños para el número de personas que han de asistir la noche del día 30, a juzgar por el número de invitaciones ya repartidas.

Este baile será en honor de la nueva Junta Directiva y por invitación, las cuales pueden ser solicitadas en el Centro Castellano, de 8 a 11 de la noche.

HERMOSA VERBENA DE LA ESTUDIANTIL CERVANTES

Los alegres muchachos de la Estudiantil Cervantes, atendiendo a las múltiples peticiones recibidas, se disponen a repetir la grandiosa verbena Desfile de Amor que se celebró con extraordinario éxito, en el pasado mes de diciembre, en el Centro Castellano.

Un sugestivo título se ha escogido para dar nombre a esta gran verbena. Fantasías del Año 2,000, así se denominará este grandioso festival. Sabemos que los muchachos de la Estudiantil se disponen a preparar un magnífico decorado en todos los salones donde se celebre dicha verbena, que consistirá en presentación de cuadros de lo que ha de ser la Habana en el lejano año 2,000.

Con este motivo se ha escogido la fecha del 11 de julio, para dar celeoración a dicha verbena.

Serán utilizados todos los salones del Centro Castellano, así como sus aulas y todas las dependencias.

HABRA VARIAS FIESTAS EN EL GRAN FOMENT CATALA

Siguiendo la costumbre establecida de ofrecer el mayor número de fiestas a sus numerosos asociados y falimiliares Gran Foment Catalá, por medio de su Sección de Propaganda, celebrará el jueves día 21 la acostumbrada reunión familiar la que será amenizada por la orquesta de Raymont y sus Emperadores.

Un éxito de lo más satisfactorio les aguarda a la Sección de fiestas por virtud de la matinée de carácter bailable que señala para la tarde del próximo domingo 24, cuyo acto es ofrecido a sus asociados y familiares.

SOCIEDADES QUE HAN CONVOCADO PARA JUNTA

JUVENTUD ASTURIANA: su Sección de Propaganda, celebrará sesión hoy a las ocho de la noche.

CENTRO ASTURNANO: celebrará sesión la Comisión de Delegaciones, hoy a las 8 y media de la noche, y también la celebrará la Comisión de Presupuestos de Sanidad a la misma hora.

NATURALES DE VILLAVICIOSA: celebrarán Junta General, hoy día 19 del actual, a las 8 y media de la tarde, en el Centro Asturiano

CANGAS DEL NARCEA: celebrará Junta General hoy a las 8 y media de la noche, en el Centro Asturiano.

CENTRO GALLEGO, celebrará sesión la Sección de Orden, a las 8 y media de la noche.

HIJOS DE GOIRIZ: celebrarán Junta Directiva, hoy martes día 19 del actual, a las 8 y media de la noche, en el Centro Asturiano.

BENEFICENCIA CASTELLANA, celebrará Junta Directiva, hoy martes a las 9 de la noche, en el local social de Lamparilla 78.

CIRCULO SALENSE: celebrará Junta Directiva, el día 21 del actual, a las 9 de la noche, en el Centro Asturiano.

PREPARA UNA MATINEE LA JUVENTUD HERCULINA

Su presidente el Sr. Pedro Muñiz Carrera, nos invita muy atentamente a la matinée, que esta sociedad celebrará el próximo domingo día 24 de mayo, en la finca Cubanacán, a las dos de la tarde. Será amenizada por notables conjuntos musicales que ejecutarán bellos programas de bailables.

Muchas gracias.

HABRA MAGNIFICO BAILE EN EL M.I. CENTRO GALLEGO

Mañana día veinte, se realizará en los salones del Palacio de Galicia, el gran baile en honor de los asociados, que ha organizado la Sección de Orden. Lo amenizarán las orquestas de Tata Pereira, La Sonora Matancera, y el Cubano 1927. Con lo cual puede predecirse que el baile culminará en un gran éxito social.

Los entusiastas miembros de la Sección de Orden, vienen laborando incansablemente en la organización de la grandiosa Verbena del Romance que tendrá lugar el sábado seis del próximo mes, en todos los salones del Centro Gallego, Teatro Nacional y Sótanos.

Esta gran Verbena, tiene ya pendiente la atención de nuestro elemento bailador, que se apresta a disfrutar de la misma, dado los grandes incentivos que ofrece la Sección que preside Cotarelo. Por lo pronto, bueno es saber que la amenizarán nada menos que DOCE ORQUESTAS, que ejecutarán más de DOSCIENTAS PIEZAS, en los distintos barrios, que serán una preciosidad por su adorno.

Cabe repetirlo, el sábado seis de unio, se encontrará reunido en la Verbena del Romance todo nuestro gran mundo bailador, que se precia en todo lo que valen las sugestivas fiestas de la Sección de la Orden del Centro Gallego.

EL CENTRO ASTUR EN LA REPUBLICA DE PANAMA

El señor Angel Fernández, asturiano residente en Colón, República de Panamá, en carta fecha 11 del actual, dirigida al Secretario del Centro Asturiano, ruega que se activen los trámites para crear allí una Delegación, pues los asturianos residentes en la pequeña República que han venido aumentando en número en estos últimos meses, desean demostrarles a los residentes en Cuba que están dispuestos a laborar desde allí por el engrandecimiento de la institución que es orgullo de los asturianos todos y de Asturias.

Así como los asturianos que residen fuera del país piensan continuamente en su querida Asturias, los que han residido en Cuba no pueden olvidar al Centro Asturiano de la Habana y se cuidan de su engrandecimiento, por cuantos medios tienen a su alcance.

Es debido a ello que la gran institución astur se ramifica más cada día para cobijar bajo su sombra protectora, no ya solamente a los asturianos sino a todos los que se acojen a sus beneficios no superados por ninguna institución similar.

UNA FIESTA BAILABLE DE LA COLONIA PALENTINA

La Comisión de Fiestas que preside el señor Agustín Martínez, ayudado por el señor Fernando Santiago, el Tesorero; están dando los últimos toques al programa de la gran matinée bailable que esta simpática colonia organiza, y que celebrará el día 7 de junio en los jardines de «Cubanacán». Han sido contratadas las renombradas orquestas de «Corman», y el sexteto «Brillante».

Los enamorados del baile se darán cita esa tarde en la finca citada.

EN EL SANATORIO DE LAS HIJAS DE GALICIA

INGRESOS: Antonia Gerard, María Lemus Fernández, Amadora Mosquera, Vicente Cayardo, Elena Noriega (menor), Magdalena Orol y Antonia Moreno.

ALTAS: María Teresa López, Teresa García (menor), Carmen Blanco (menor), Amparo Pucipe (menor) Fermina Pérez (menor), Estela Piñeiro, Encarnación Rosas, María Vicenta Mura, Ana Foyo Ramos, Flora Sánchez, Severina Ares Rodriguez, Leonor Fernández, Elvira Cachan, Josefa Martínez, Flora López de la Fuente, Jesusa García y Tridad Bechinana.

ORBE
SALE
LOS
JUEVES

CENTRO ASTURIANO DE LA HABANA

Sección de Recreo y Adorno.

SECRETARIA

Autorizada esta Sección por la Junta Directiva para celebrar una fiesta bailable, se comunica por este medio para conocimiento de los señores asociados que la misma tendrá lugar el miércoles día 20 del actual, a las 8 y media de la noche, en los salones sociales.

Este baile de pensión será amenizado por las orquestas Valdespí-Hermanos Palau y Sexteto "Cuba", siendo el precio de los billetes, tanto familiar como personal, de UN PESO.

En este acto regirán todos los preceptos reglamentarios de costumbre y las disposiciones dictadas por el señor Alcalde Municipal.

Habana, 18 de mayo de 1931.

Francisco MENDEZ-MORI.
Secretario.

Un regalo a los Detallistas.

Sr. DETALLISTA: Ahorre dinero y dele más valor a su establecimiento. Sustituya su nevera anticuada y antihigiénica con un moderno refrigerador eléctrico "COPELAND". Las Especialidades "GOLIATH" se lo regalan.

Pida informes a

M. CABRERA Y CIA. S. en C.

SAN IGNACIO 74

INFORMACION CATOLICA

CON GRAN ESPLENDOR Y CONCURRENCIA SE CELEBRA EL NOVENARIO EN HONOR DE SANTA RITA EN EL SANTO CRISTO

El sábado 16 del actual, se ha celebrado en la Iglesia del Santo Cristo, el «Cuarto Día» del Novenario en honor a Santa Rita de Casia, la abogada de los imposibles.

Se ajustó al siguiente programa:

A las ocho y nueve de la mañana. Misas rezadas y ejercicio de la novena.

A las once y media de la mañana ejercicio de la novena.

A las cinco y media de la tarde Rosario de Santa Rita de Casia, sermón por Monseñor Eustasio Fernández, Prelado Doméstico de Su Santidad cánticos, ejercicio de la Novena, exposición del Santísimo Sacramento, bendición y reserva, terminándose con el Himno Eucarístico de Sagastizabal.

Monseñor Eustasio Fernández docto y elocuente orador sagrado, desarrolló el siguiente tema:

«Santa Rita, adoradora estatica de Jesús Sacramentado.

Habló el devotísimo Prelado, de las bondades y bellezas de Jesús Sacramentado, para con los hombres en el Augusto Sacramento del altar.

El Director general de los Pajes del Santísimo Sacramento, conmovió con su hermosísima predicación eucarística, el alma y el corazón de aquella multitud, que extasiada le escuchó, y que luego le felicitó efusivamente expresándole su gratitud por haberle hablado con tan inefable ternura, especialmente de la Sagrada Comunión, luz del mundo, engendradora de virtudes cristianas, destructora del egoísmo e iris de paz y amor entre los hombres

El mundo anda en tinieblas, porque huye del Sagrario, donde está Cristo luz del Mundo.

Se quejan los hombres de que la tribulación los agobia, porque no van al Sagrario, donde Cristo, dice: «Venid todos los que andáis cargados y atribulados, que Yo os aliviaré»

Exhorta a imitar a Santa Rita en su amor a Jesús Sacramentado, no solamente visitándole y adorándole sino uniéndose a El por la Comunión, de tal modo que como San Pablo, podamos decir, que Jesucristo vive en nosotros.

Todos aspiramos a ir al Cielo, pues para conseguir esto, tenemos que alimentarnos con su Cuerpo y Sangre pues así nos lo dice El mismo:

Son prendas de vida eterna, su Cuerpo y Sangre.

Para ser nosotros Cristos, tenemos que comulgar, pues por la Comunión nosotros nos transformamos en El.

Tanto quiere que le recibamos, que nos amenaza con privarnos de la gloria eterna si no comemos su Cuerpo y Sangre.

Necesitamos un Cirineo que nos ayude a llevar la Cruz, y lo buscamos afanosamente entre el mundo, y no lo hallamos, o si lo hallamos es para hacernos la más pesada. Pues en El sagrario está El que tiene palabras de vida eterna, el cual dice a todos los mortales: «Venid los que andáis cargados y atribulados, Yo os aliviaré».

Monseñor Fernández, habló al alma y al corazón de sus oyentes, mostrándoles la fuente de agua viva, que sirve para apagar la sed de toda ambición y egoísmo, y hacer fructificar en el mundo la ley del amor divino, que nos manda amar los unos a los otros, hasta el sacrificio de la propia vida como El la sacrificó por salvarnos.

Monseñor Eustasio Fernández, expuso y reservó el Santísimo Sacramento.

La novena de las ocho y media de la noche, siguió el mismo programa de la de la tarde.

Predicó el Padre Spirali, un gran sermón, sobre la inmensa gratitud y el profundo amor, que debemos tener a Jesucristo, por haberse quedado en la Santa Eucaristía, para que recibiéndole tengamos vida abundante y nos transformemos en El, considerando que es todo poderoso y nosotros viles gusanillos de la tierra, pero que eleva cuando corresponden a su amor como Santa Rita, a inconmensurable santidad.

Exhortó a unirse al Sagrario con una cadena de amor, que nos salve en el tiepmo de los enemigos de nuestra salvación y nos colme de gloria en la eternidad.

Estuvo muy tierno y conmovedor el Hijo de San Agustín.

Anunció el Padre Spirali, la grandiosa Vigilia de adoración nocturna, que se efectuará en la noche del jueves 21 al viernes 22, a la cual invita

En todas las novenas, se dió a besar la Reliquia de Santa Rita

Un Católico.

LA UNION DE CABALLEROS CATOLICOS DE CARDENAS

Los Caballeros Católicos de Cárdenas, celebrarán la inauguración del edificio social el día 20 del actual con los siguientes festejos:

Mayo 19:

Recibimiento a los señores Arzobispo de la Habana y Obispo de Matanzas, así como al doctor Valentín Arenas y demás comisionados que nos visiten.

Mayo 20:

7 a. m.— Comunión General obligatoria para todos los Caballeros Católicos de Cárdenas, en cumplimiento del precepto Pascual. En esta misa oficiará el señor Obispo de Matanzas, siendo estos actos organizados por la Sección de Religión y Beneficencia que preside el señor Pedro de Riego.

9.30 a. m.—Iniciación en la Iglesia Parroquial de los nuevos iniciandos para Caballeros Católicos, presidida por el doctor Valentín Arenas, presidente del Directorio Nacional de la Asociación de Caballeros Católicos de Cuba, estando estos actos a cargo de la Sección de Intereses Generales que preside el señor Angel Gutiérrez.

11 a. m.— Actos de izar las banderas, Nacional y de la Asociación, en el nuevo Edificio Social. Develamiento de la tarja de bronce con que los Caballeros Católicos de Cárdenas, desean perpetuar la memoria de su primer y actual presidente ingeniero Manuel F. Arias. Bendición del Edificio Social y sus anexos, así como de los campos de sports.

12 m.—Almuerzo.

1 p. m.—Acto de depositar por la Corte Suprema de la Asociación una ofrenda floral ante la tumba de los Mártires de la Patria. Partirá esta comitiva desde el local social. Este acto será organizado por la Sección de Patria y Cultura que preside el señor doctor Horacio Fernández.

1.30 p. m.—Reunión en convención de la Corte Suprema.

4.30 p. m.—Reunión en junta del Directorio Nacional.

5.30 p. m.—Juego de basket ball entre dos equipos de juveniles católicos. Este evento estará a cargo de la Sección de Sports, que preside el doctor Juan de Dios Rivero.

7.30 p. m.— Comida con que la Unión de Caballeros Católicos festeja a la Corte Suprema. Esta comida se efectuará en el local social. La Sección de Intereses Generales se encargará de este acto.

9 p. m.— Velada Lírico-Literaria sujeta a programa que se anunciará. Sección de Patria y Cultura.

Agradecemos al Presidente, ingeniero Manuel Arias, la especial invitación que nos hace para estos actos.

Si nuestros deberes de la capital nos permiten, asistiremos con sumo placer.

Un CATOLICO

ANUNCIESE EN EL Diario de la Marina

PRIMERA COMUNION EN LAS ESC. PIAS DE LA VIBORA

Las Escuelas Pías de Guanabacoa han abierto una sucursal en la Víbora en la calle Correa y Flores, el presente curso escolar.

Estas nuevas Escuelas Pías, adquirieron bien pronto gran renombre. En siete meses que llevan de existencia ya tienen una asistencia de 110 alumnos.

El día 14 del actual, festividad de la Ascención del Señor, 52 alumnos del plantel calasancio de la Víbora hicieron su primera Comunión en la Parroquia de Jesús del Monte.

Dió comienzo el bellísimo acto, a las 8 de la mañana, ofició el celoso Párroco, R. P. José Rodríguez Pérez, quien pronunció una hermosísima plática que le valió muchas felicitaciones.

Durante la Misa y Comunión cantaron el Ave María de Millard, la señora Ofelia López de Guasch, «O Salutaris», de St. Saents, la señorita Oneida Padilla y motetes de Sancho Marraco y Molero por los tiples de las Escuelas Pías de Guanabacoa, bajo la dirección de su Director, el reputado músico Pedro Rifer, S. chps.

Fueron acompañados al órgano por el maestro señor Andreano, organista de la Parroquia de Jesús del Monte y al violín por la señorita Eva Reyes.

En la casa-escuela fueron obsequiados espléndidamente los alumnos y sus familias.

Como recuerdo de su primera Comunión, recibieron los neocomulgados, artísticos recordatorios.

Asistió una selecta y numerosa concurrencia de fieles.

He aquí la relación de los señoritos alumnos, que tuvieron la incomparable dicha de recibir en sus pechos al Divino Niño Jesús:

Jesús Achucarro Alonso, Abelardo Adán García, Juan Pablo Alfonso Roselló, Jorge Luis Arocha Machado, Antonio Bayer López-Jofré, Jorge Blanco Martínez, Ramón Cárdenas Fernández, Roberto Carreras Couceiro, Manuel Collazo Valdés, Cándido Collazo Valdés, Orlando Chicola Muñoz, Pedro A. de la Mora Hernández, Manuel Díaz Blanco, Gerardo Díaz y Oñate Azoy, Julián Domínguez Fernández, Felipe Estévez Alfonso, José Rafael Estévez Alfonso, José Rafael Estévez Miranda, Enrique Faget Otazo, Domingo Fernández Montaner, Rolando Fernández Montaner, Pedro Fernández Alonso, Fernando Gainza González, Oscar Gainza González, Luis García García, Gustavo Gil González, Baldomero Guasch López, Rafael Guiu Llerena, Ramón Guiu Moreno, Julio Hernández Fernández Pedro Herrero Casañas, L. Jiménez Cisneros Márquez, José Joffre Ubalde, Luis Miró Camejo, Carlos Miró Camejo, Luis César Molina Comesaña, Luis Morriña Castillo Mario Nieto Gardó, Juan Olivera Hermida, Felipe Pedro Palacio Horta, Miguel Pérez González, René Portela Carvajal, Enrique Ribas Carreras, Alberto Ribas Carreras, Carlos Saldaña Alvarez, José Luis Saldaña Alvarez, Bernabé Sánchez Pita, Alberto Sierra Toca, Francisco Sigler Hernández, Rolando Sigler Hernández, Orlando Valdés Causil y Tehódulo Valhuerdi Rodríguez.

Nuestra felicitación a las Escuelas Pías de Guanabacoa, por los éxitos alcanzados, en su sucursal de Jesús del Monte y la Víbora.

Un Católico.

DIA 19 DE MAYO

Este mes está consagrado a María, como Madre del Amor Hermoso y Reina de todos los Santos.

Jubileo Circular.—Su Divina Majestad está de manifiesto en la iglesia de Sagrado Corazón de Jesús (de Reina)

Santos Pedro Celestino, papa; Ivo y Alcuino, confesores; Filoteo, mártir; Santas Prudencia, virgen, y Ciriaca, virgen y mártir.

San Pedro, llamado Celestino del nombre que tomó cuando fué elevado al pontificado, nació en Italia por los años de 1221, de padres honrados y piadosos. Tuvieron doce hijos, de los cuales fué nuestro Santo el onceno.

Habilitóse Pedro en las ciencias, pero mucho más en la importante ciencia de la salvación; y favorecido de Dios con singulares gracias, disgustado del mundo sólo pensó en volver las espaldas.

Era de solos veinte años cuando se retiró a un monte, donde pasó tres años en asombrosas penitencias.

Por divina revelación recibió el sacerdocio, haciendo una vida aun más santa cada día.

A la fama de los milagros que obraba Dios por las oraciones de su siervo y por su gran santidad, acudieron muchos a ponerse debajo de su dirección, aunque su humildad se resistía a gobernar ni sólo uno.

Este fué el principio de la célebre religión de los celestinos, tan respetable en el mundo por los grandes ejemplos de penitencia y retiro.

Por sus grandes virtudes fué elegido papa, y se llamó Celestino V.

Esclarecido en virtudes y milagros, murió en el Señor el día 18 de mayo a los setenta y cinco años de su edad.

FIESTAS ANUALES EN HONOR DE SANTA RITA

DIA 20

El miércoles 20 concluye el Novenario especial de miércoles con Misa cantada a las nueve de la mañana, la cual será aplicada según las piadosas intenciones de los devotos de Santa Rita, que practicaron esta Novena.

Los piadosos ejercicios de la Novena de las cinco y media y ocho y media de la tarde, serán aplicados por Cuba en el 29 aniversario de la proclamación de su independencia, a fin de que sea siempre nación soberana de sus destinos.

DIA 21

El jueves 21, es el último día del Novenario de nueve días.

A las nueve y media de la noche dará comienzo la solemnísima Vigilia de la Adoración Nocturna, la cual durará toda la noche. Hasta las once hay solemne Invitatorio, plática y Te-Deum.

A las doce de la noche, solemnísimo Trisagio.

DIA 22

Es este día el de la festividad de Santa Rita de Casia: A las 5 a. m., Misa de los adoradores y demás fieles, reserva y retirada de los adoradores.

A las seis y media, siete, siete y media, ocho y once de la mañana, Misas rezadas.

A las nueve y media antes meridiano, Misa Pontifical por Monseñor Pedro González Estrada Arzobispo de Atalia y sermón por Monseñor Enrique Pérez Serantes, obispo de Camagüey.

Un numeroso coro de escogidas voces, interpretará la Misa de Gounod.

Después de la Misa de las ocho de la mañana, a las cinco y media y ocho y media p. m., bendecirá las rosas de Santa Rita, el Excmo. y Rvdmo. señor Obispo de Camagüey.

Terminada la Misa pontifical, las bendecirá Monseñor Estrada.

A las cuatro y media de la tarde, serán consagrados los niños a Santa Rita de Casia.

A las cinco y media de la tarde, pronunciará el panegírico de Santa Rita, el Padre Pinedo, O. S. A.

NOTAS

1.—El Padre Spirali, suplica a los devotos de Santa Rita, comulguen el viernes, para lo cual podrán confesarse la mañana, tarde y noche del jueves y la mañana del viernes.

2.—Toda la noche del jueves estará abierto el templo y expuesto el Santísimo Sacramento, pudiendo a cualquier hora asistir los fieles

3.—Se ruega a los fieles envíen botones de rosas para la bendición para después ser distribuídos entre los fieles.

Las personas que lo deseen pueden traer ramos de flores, para ser bendecidos.

4.—Se suplica a los Padres concurran en unión de sus hijos a la consagración de los niños a las 4 y 30 de la tarde.

A la Virgen de la Caridad

En San Francisco, Solemne Fiesta el Día 20

A las 9, Misa Solemne

Predicará el padre Aranguren. Habrá procesión con la imagen de la Virgen de la Caridad.

20288 18 my 20

VARIOS CULTOS QUE SE ANUNCIAN PARA HOY

En la iglesia del Cristo solemne novenario en honor a Santa Rita de Casia

En la iglesia de Reina, el Jubileo Circular.

En la Santa Metropolitana Iglesia Catedral, a las seis de la tarde, solemnísima Salve en honor a la Patrona de Cuba, con sermón por el Padre Llaguno.

Presidirá el cato el Muy Ilustre señor Dean del Muy Ilustre Cabildo Catedral, en unión de este venerable Senado, del que es dignísimo presidente.

Monsenor Ruiz, nuestro bondadoso Prelado, no podrá asistir debido a encontrarse enfermo.

Invitan a este acto de homenaje a la Patrona de Cuba, el expresado Cabildo Catedral y la Asociación de Damas de Nuestra Señora de la Caridad, cuya presidenta es la señora María Montalvo de Soto Navarro.

Los Colegios de las Hijas de la Caridad, bajo la dirección del muy ilustre canónigo monseñor Juan José Roberes, cantarán el Himno a la Patrona de Cubaü del que es el autor laureado.

En San Francisco, Santo Angel, Reina, Nuestra Señora de la Caridad, Nuestra Señora de Monserrate, Jesús del Monte y capilla de Padres Pasionistas, los piadosos ejercicios de los Trece Martes.

En todos los templos se celebran, en el día de hoy, solemnes cultos a San José, conforme a la costumbre establecida el día 19 de cada uno de los meses del año.

En todas las iglesias, el Mes de María, cantándose solemne Salve en honor a la Patrona de Cuba, cuya festividad externa celebra mañana Nuestra Santa Madre Iglesia.

En las Escuelas Pías de Guanabacoa, exposición del Santísimo de diez a doce de la mañana, en suplica de la beatificación del Siervo de Dios Glicerio Landrain, miembro de las Escuelas Pías.

MONSEÑOR MANUEL RUIZ SE ENCUENTRA ENFERMO

El Excmo. y Revdmo. señor Arzobispo de la Habana, monseñor Manuel Ruiz y Rodríguez, se halla enfermo, y segú nel dictamen facultivo tendrá que permanecer unos 15 días en reposo, para reponer su quebrantada salud.

Elevamos nuestras fervientes súplicas al cielo por la salud de nuestro amadísimo Pastor, a fin de que cuanto antes pueda reanudar sus habituales ocupaciones.

Debemos advertir que no es alarmante el estado de salud de Monseñor Ruiz, sino un tanto delicado, debido a un gran exceso de trabajo que impone un reparador descanso, para recobrar las energías desgastadas en el gobierno de la Archidiócesis de la Habana y Diócesis de Pinar del Río, a su celo apostólico encomendadas.

DE LA SECCION ADORADORA NOCTURNA DE LA HABANA

Vigilia especial de turno en honor a Santa Rita.—Mis amadísimos adoradores nocturnos de Jesús Sacramentado: el jueves 21 del actual celebra nuestra Sección la vigilia de adoración nocturna en honor a Santa Rita de Casia, titular del quinto turno, del cual es capellán el R. P. Lorenzo L. Spirali, O. S. A. y jefe el señor Adolfo Radelat.

Dará comienzo esta vigilia a las nueve y media de la noche, y se ajustará al siguiente programa:

Exposición, canto solemne del Invitatorio, plática por monseñor Serantes, Obispo de Camagüey, quien bondadosísimo con la Adoración Nocturna, nos prestará gustoso este servicio, y solemne Te-Deum. A las doce de la noche solemnísimo Trisagio.

Horas de Vela hasta las cinco de la mañana. A esta hora misa, comunión, reserva y retirada de la guardia.

Las puertas del templo permanecerán abiertas durante toda la noche, pudiendo asistir el común de los fieles, toda o parte de esa noche.

La vigilia se aplicará especialmente por estos cuatro fines:

1—Por la prosperidad moral y material de Cuba.

2.—Por la paz religiosa de España.

3.—Por la Diócesis de Camagüey y su celoso prelado.

4.—Por la salud de nuestro Padre y Pastor.

5.—Por las especiales del Padre Spiraly, el apóstol de la devoción a Santa Rita en Cuba.

Invito con todo encarecimiento a los devotos de Santa Rita, a esta solemne vigilia.—**Jesús Lanza**, presidente general.

LOS QUINCE JUEVES EN LA S. M. CATEDRAL

La Muy Ilustre Archicofradía del Santísimo de la Catedral, celebrará con grandiosa solemnidad, la terminación de los Jueves Eucarísticos, el jueves 21 del actual.

Habrá solemne procesión y visita de altares predicará Monseñor Santiago G. Amigo y un Coro de 20 voces interpretará la parte musical.

Será un gran acontecimiento religioso-musical.

Dará comienzo a las cinco y media de la tarde.

FOLLETIN 5

COLECCION «PRINCESA»
(NOVELAS ESCOGIDAS)
XXVI

HIPOCRITA

(SAINTE NITOUCHE)
POR
M. DELLY

Traducida por Felipe VILLAVERDE
PRIMERA EDICION

(De venta en «La Moderna Poesía)

char derechos a obreros y suministradores; pero pagaba a tocateja hasta el último céntimo, como hombre cuyos amos le habían dado carta blanca. De Nantes y París habían llegado numerosas cajas, muebles y un magnífico automóvil, otro coche y caballos de silla y de tiro. Los Arzen sabían todo esto por los pasantes de la notaría cuyas ventanas daban a la calle donde se abría la verja de la Casa de los Pájaros y también por Mateo, el criadito encargado de cuidar el jardín, el coche y el caballo de don Ruperto Arzen.

La curiosidad de los niños luchaba contra la pena que les causaba la pérdida de «su parque». Melancólicos, iban a contemplarlo por la brecha del seto. Y, cosa rara, jamás les había parecido tan fresco ni verdoso, nunca habían visto en él tantos pájaros.

Rupertito se hizo un día amonestar por Amelia, por haber formulado este deseo criminal:

—¡Si naufragara el barco que los trae, como el de Robinson, y tuvieran que pasar toda su vida en una isla, muy lejos, con los salvajes!

La próxima llegada de aquellos nababs era un acontecimiento en aquella apacible ciudad. Sería una ganga para el comercio, que languidecía un poco. Las madres que tenían hijas casaderas soñaban ya con el condesito de Rodenec. Se informaban discretamente del día de la llegada de los opulentos extranjeros, con el deseo de ponerse al paso de ellos y ve... ro Evaristo permanecía impenetrable. Decía que su amo no avisaba hasta última hora y por eso él estaba siempre alerta.

Pues bien, una mañana se levantó Teo muy melancólico. Había soñado que el conde de Rodenec mandaba arrancar todos los árboles del parque y que éste quedaba reducido a un horroroso desierto.

Dicen que antes era muy original y no sería raro que se le fijara en la cabeza aquella locura, pensó Teo.

Después se le ocurrió al chico una idea repentina. Saltó de la cama, y medio vestido, entró en el cuarto contiguo, donde dormían sus hermanitos.

Pascualillo no se había despertado aún, y Juan se disponía a lavarse, canturreando, porque era de carácter alegre.

—Oye, pequeño, puesto que los vecinos no han venido aún, ¿te parece que vayamos a despedirnos de «nuestro» parque?

—A mí me parece de perlas, pero ¿nos dejará el criado?

—No madrugará tanto como nosotros, porque no estando sus amos.. Además, no nos acercaremos a la casa. ¿Vienes?

—Vamos.

Acabaron de vestirse rápidamente y después, andando de puntillas, llegaron a la escalera. El caso era no llamar la atención de Juana María, que ya debía estar en la cocina, ni de Amelia, que estaba vistiéndose para ir a la misa de las seis.

Llegaron al jardín sin tropiezo y de allí pasaron al parque a través del seto.

—Cuánto siento que no esté con nosotros Marichu, porque ¡le gusta tanto el parque!—dijo Teo

—Y Francisco también—añadió Juan.—¡Ha hecho unos versos tan bonitos hablando del parque! ¡Qué pena le dará cuando sepa que no podrá entrar más en él!

Pusiéronse a vagar por las sombrías avenidas, sobre las cuales se entrelazaban las ramas de los árboles grandes y viejos. El aire estaba fresco, perfumado, de olores silvestres. El sol levante iluminaba suavemente los bosquecillos y hacía reverberar el estrecho río que murmuraba sobre su lecho de guijarros agijando sin descanso largas hierbas de color verde pálido.

—¿Lo pasamos?—dijo Juan, designando el tronco de árbol que había reemplazado al puentecillo rústico, que se cayó de viejo.

—¡Pasémoslo!—respondió Teo.

Al otro lado del río se ofrecía un claro delicioso, tapizado de hierba muy alta llena de flores por el mes de abril.

Los pajarillos gorjeaban a porfía.

Juan se detuvo para escuchar el canto de una curruca... Pero le dió un salto el corazón al oir una voz gruesa que decía:

—¡Eh! ¡muchachos! ¿que es eso? ¡Pasearse aquí como Pedro por su casa!

El criado del conde de Rodenec surgió en el acto de una avenida.

Teo y Juan, sorprendidos, quedaron clavados en el sitio, mientras el hombre avanzaba hacia ellos, frunciendo sus cejas rojas.

—¿Quién os ha dado permiso?—les preguntó.

—Deja a esos niños, Evaristo—dijo una voz varonil y armoniosa.—Han creído, sin duda, que la casa no estaba habitada todavía.

Los dos hermanos se volvieron y se encontraron en frente de un joven vestido con elegante traje de casa. En su cara, de cutis mate, brillaban unos grandes ojos negros llenos de fuego, en aquel momento sonrientes.

Teo y Juan se descubrieron.

—Perdónenos usted, caballero—dijo cortésmente el mayor.—Creíamos, en efecto, que no molestaríamos a nadie aquí esta mañana, y mi hermanito y yo hemos tenido la idea de venir a despedirnos del parque.

—Estáis perdonados.. ¿Me buscabas, Evaristo?

—Venía a saber si el señor vizconde sale esta mañana.

—No, hoy no.

Evaristo se inclinó y se alejó. El joven se acercó a los dos hermanos

—¿Sin duda sois vecinos?

—Sí, señor, somos hijos de don Ruperto Arzen, el notario. Nuestro jardín y éste solamente están separados por un seto

—¿Y lo pasabais a menudo cuando la Casa de los Pájaros estaba abandonada? Hacíais bien, porque este parque selvático es delicioso. y ¡qué correrías debíais dar por aquí!

—Sí, señor—afirmó Teo con un suspiro, repetido como un eco por Juan.

El vizconde puso la mano en el hombro del mayor.

—Pues bien, tenéis que seguir viniendo.

Teo le miró estupefacto

—Es posible que usted permita...

—¿Por qué no? No somos ogros. Al contrario, nos gustaría mucho ver este parque animado por vuestras voces.

—Es que no somos solos caballero. En casa somos siete... pero hay que descontar a Amelia que ya es una señorita, a Francisco, que está fuera estudiando, y a Marichu, que no le gusta jugar. En cambio están nuestros amigos, los de Dornoy.

—Pues que vengan también vuestros amigos. Si se os ofrece algún inconveniente, ya iré yo a ver a vuestro papá y le hablaré de esto Hasta la vista.

Y tendió a los dos hermanos una mano blanca y fina, en la que resplandecía un magnífico rubí, que deslumbró a Juan.

Teo y su hermanito regresaron triunfantes a casa, deseosos de dar la noticia y demostrar a los suyos que ellos ya gozaban de las simpatías del vecino joven.

—¡Es un tipo muy chic!—exclamó Teo.—¡Y qué amable!

—¡Y tiene unos ojos! — añadió Juan

Don Ruperto les enfrió un poco el entusiasmo amonestándoles por la indiscreción cometida. Supieron también que si no hubiesen estado profundamente dormidos habrían oído la noche pasada, a las once, el automóvil al ir a la estación y al volver trayendo a los vecinos que de este modo jugaron una mala pasada a sus nuevos conciudadanos.

Teo dijo con risa maliciosa:

—¡Qué contrariedad para los de Losbele! La chismosa señora de Gradú estará desolada.

La Gradú era la primera de las malas lenguas de aquella pequeña ciudad. Taimada y melosa, desgarraba al prójimo por la espalda con sus dientes acerados. Y por tal motivo, Teo, tan leal y tan bueno, la aborrecía.

CAPITULO V

LOS VECINOS

Honda emoción causó en la ciudad la presencia de los criados indios de los extranjeros. Eran seis, cuatro hombres y dos mujeres, vestidos como visten en su país Uno de ellos ejercía las funciones de chauffeur y al día siguiente pudieron verle sentado en el asiento delantero al lado de su amo joven, el vizconde, que tenía el volante, y detrás y echado un enorme perro de color leonado.

Al volver de aquel primer paseo, dado sin duda para conocer los alrededores de Losbele, el vizconde Eloy de Rodenec entró en casa de Arzen y tuvo con el notario una cordial entrevista. En seguida conquistó a don Ruperto, a pesar de que no solía entusiasmarse nunca a primera vista.

—Es distinguido y amable a más no poder—declaró a los suyos cuando se encontró con ellos a la hora de comer.—No obstante, parece muy serio, a pesar de sus veintitrés años, y muy instruído. Me ha dicho que vendrá con su madre a haceros la visita de llegada.

Juana María, que en aquel momento quitaba los platos de la sopa, refunfuñó:

—¡Esa gente, deben ser todos paganos!

—Se equivoca usted, mi buena Juanita—repuso don Ruperto—, pues amos y criados son católicos... ¡Ah! el vizconde, hijos míos, me ha dicho también que podéis ir a jugar al parque, y que se alegrará mucho si váis. Pero os recomiendo la mayor discreción.

—Y aun sería conveniente esperar la visita de la condesa—añadió doña Elena,—para ver si corrobora la invitación de su hijo.

—Tienes razón, Elena—aprobó abuelita.—No nos expongamos a ser molestos.

Musia, silenciosa, estaba comiendo bocaditos de pan y escuchando atentamente como los otros. Teo la vigilaba con el rabillo del ojo. Y vió que

M.E.C.D. 2016

"Colgate no tiene igual para limpiar los dientes"

dice el DR. ALLEN ROGERS

DR. ALLEN ROGERS

Autor del Manual de la Química Industrial

Miembro del Instituto Americano de la Química

Jefe del Departamento de Ingeniería Química Industrial del Instituto Pratt

"MIS investigaciones revelan que el dentífrico Colgate tiene la más baja tensión superficial, y siendo esto lo que determina la acción detergente y limpiadora, resulta que *Colgate no tiene igual para limpiar los dientes.*

"El único objeto del dentífrico es dar a los dientes y encías limpieza completa. Debe, pues, penetrar en los intersticios de los dientes, desalojando las particulas alimenticias en descomposición que allí se acumulan. El dentífrico con tensión superficial baja da los mejores resultados. Las pruebas que hice indican que Colgate produce estos resultados apetecidos."

A la notable lista de hombres de ciencia que comprobaron la supremacía del dentífrico Colgate, se añade el nombre del eminente Dr. Rogers. Guíese usted por estas pruebas científicas y no arriesgue sus dientes—límpielos diariamente con Colgate y estarán limpios de verdad, además de hermosos, pulidos y brillantes.

RD317-S

El tubo de 30 centavos de la Crema Dentífrica Colgate contiene más pasta de dientes que cualquier otra marca principal de igual precio

CONCURSO COLGATE-PALMOLIVE-PEET

Se aproxima la inauguración del CAMPAMENTO DE VERANO Hay que trabajar con entusiasmos y bríos para obtener el mayor número posible de TAPITAS de los tubos de "Crema Dental Colgate" y CINTAS del "Jabón Palmolive" Los niños que trabajen hasta última hora con más fe, entusiasmo y decisión triunfarán seguramente Manden las TAPITAS y CINTAS al DEPARTAMENTO DEL CONCURSO COLGATE-PALMOLIVE-PEET. APARTADO 222 HABANA

Mayo 19 Gran Realización

de SOMBREROS

A DOS PESOS

Esta venta es en nuestro local de Neptuno 35.

Baranda, Tosar y Cía.

Neptuno 35 entre Consulado e Industria

NOTA.— No remitimos al interior.

Santa Cruz

Fabricantes de Muebles y Tapicería

Después del balance hemos resuelto hacer reformas en el local. Con tal motivo liquidamos una enorme existencia de muebles de alta calidad y diversos estilos, lo mismo al contado —con facilidades de pago— que a plazos comodísimos.

Galiano 95 Teléfono A-5007

MENTHOLATUM

Penoso y Molesto

Para sarpullidos, comezón, irritaciones de la piel el Mentholatum no tiene igual. Calma y alivia dejando la piel sana y fresca.

El remedio ideal para catarros, jaquecas, picaduras de insectos etc. Las enormes ventas anuales son prueba evidente de sus méritos. Rechace las imitaciones.

A Base de: Mentol, Alcanfor, Eucalíptus, Acido Bórico, Aceite de Pino, Aceite de Gaulteria, Cera Parafina, Petrolato Alba.—M. S.

HABANERAS

(Viene de la página SIETE)

ELENA RUZ

SONRISAS CUBANAS

Apropiado el título.

Sonrisas Cubanas.

Lo emplea la lujosa revista Social, en su último número, al publicar los retratos de cuatro bellísimas señoritas del mundo habanero.

Una de ellas, Elena Ruz.

La linda Elena

Hija del caballero muy querido Paco Ruz y su gentil e interesante esposa Loló Valdés Faul.

Hermana, a su vez, de las señoras de Brandt, de Gutiérrez y de Theye.

Y también de Otilia Ruz.

Tan bonita como ella.

Elena, que fué presentada en sociedad en no lejana fecha, es una señorita en la que se reunen la gracia, la delicadeza y la juventud.

Reciba un saludo.

Con la expresión de mis simpatías.

Enrique FONTANILLS

ELECCIONES EN LA ASOCIACION DE PADRES Y VECINOS DE PALOS

Fué reelecto el Presidente, Dr. Francisco Matos. Visita de inspección escolar.—Cumpleaños.—Sentida muerte. Velada.

En la semana pasada giró visita de inspección a las escuelas de Palos el Superintendente General doctor Ramiro Guerra; el Superintendente Provincial señor Hernández Massip, acompañados también por el doctor Heliodoro García Rojas, Inspector Provincial.

Muy satisfechos quedaron al ver la labor realizada durante el curso escolar, por lo que felicito sinceramente a todas mis compañeras.

LAS ELECCIONES DE LA ASOCIACION DE PADRES, VECINOS Y MAESTROS

La Asociación de Padres, Vecinos y Maestros, celebró elecciones para nombrar la Directiva que ha de regir nuevamente.

Salió reelecto con el honroso cargo de Presidente el doctor Francisco Matos Calzadilla.

Primer Vicepresidente: Eladio Gutiérrez.

Segundo Vicepresidente: Raúl Pérez.

Tesorero: Manuel Campa.

Secretario: Avelino Díaz.

Vicesecretario: Luis de la Torre.

Vocales: Emiliano H. Gato, Marcos Arenas, Migdonio Fleites, Luis Fábregas, Tomás Pérez Venero Jr.; Dionisio Linares; Victoriano Magdaleno; Juan F. Horta; Bienvenido Vázquez y Roberto Rodríguez.

Suplentes: Manuel Lavandeira: Emilio Rodríguez; Manuel Guerrero y José López.

Mi felicitación a la nueva Directiva, y especialmente a su presidente, el doctor Matos Calzadilla, que con su inteligencia y entusiasmo llevará nuestra Asociación por un camino de éxitos francos.

CUMPLEAÑOS

Con motivo de celebrar días pasados, la fecha de su natalicio, fué muy congratulada la encantadora señorita Nenita Rodríguez.

Reunión a un grupo de sus mejores amigas.

Felicidades.

También celebró su natalicio la simpática Margot, primogénita de los estimados esposos Piloto Rossié.

Tan graciosa señorita recibió a sus amigas en la residencia de sus padres.

Uno mis votos, a los muchos que se formularon por su felicidad.

ALEGRIAS DE UN HOGAR

Grande es la dicha que experimentan los estimados esposos señor Manuel González y señora María Teresa Gutiérrez, con el advenimiento de una hermosa bebita.

Mi enhorabuena.

SENTIDA MUERTE

Rodeada del cariño de sus familiares, dejó de existir tras larga y penosa enfermedad, la señorita Caridad Díaz.

Inútiles fueron los esfuerzos de la ciencia para prolongar la existencia a tan desdichada joven.

Reciban todos sus familiares mi más sentido pésame.

GRAN VELADA

Reina gran entusiasmo para la velada que se celebrará en la sociedad «Centro Artesano», el 20 de Mayo.

Tomarán parte distinguidas y muy bellas señoritas de esta localidad.

Tendré verdadero placer en reseñar esta crónica en su oportunidad.

Mucho éxito les deseo.

Rosa M. Murphy.

PINAREÑAS

Por María Leonor Canto.

ALEGRIAS DE UN HOGAR

Indescriptible la alegría que desde hace varios días reina en el hogar de los jóvenes y distinguidos esposos Milisa Pérez Quintana y doctor Herminio Jordán con la llegada de un baby encantador.

Dicha incomparable la de estos padres al contemplar a su lindísimo primogénito.

Para éste muchos besos, con mis votos porque en la senda de su vida sólo halle por doquier venturas infinitas.

Y que pueda compartirlas con sus queridos papás.

A los que felicito muy sinceramente.

UN SALUDO

Recíbalo muy afectuoso un estimado amigo que desde hace algunos días se encuentra de nuevo entre nosotros.

Refiérome al distinguido comerciante señor Gervasio San Emeterio, condueño del acreditado establecimiento «La Estrella» que regresó de la Madre Patria, completamente restablecido.

Lo que celebramos.

MARIO CASTELLANOS

Procedente de la Habana y de paso para Sumidero, a cuyo lugar va en busca de salud, llegó a esta ciudad el estimadísimo joven cuyo nombre encabeza estas líneas.

Lo acompañaban sus tías la interesante dama Flora Castellanos, viuda del doctor Enrique Anglada y la simpatiquísima señorita Gloria Castellanos.

A las que envío un saludo cariñoso.

Con mis votos por el restablecimiento completo de Marito.

UNA LINDA BABY

Los jóvenes esposos Gloria Martínez Malo y Antonio María Ferro, besan complacidos una linda niña.

Que será el encanto y la alegría de su feliz hogar.

La señora de Ferro fué asistida por el doctor Guillermo Cuervo.

Felicidades.

CHEFITA MACEIRAS

En breve será dada de alta en el Sanatorio de la Colonia Española la encantadora señorita Chefita Maceiras, que, como saben nuestros lectores, fué operada de apendicitis en días pasados.

Por los eminentes cirujanos doctores Guillermo y León Cuervo.

Con tal motivo se ha visto muy visitada y colmada de halagos por sus numerosas amistades que tanto se interesan por ella.

Su estado es de lo más satisfactorio.

Hoy al hacer estas notas quiero expresarle a la gentil y buena amiguita, el júbilo con que doy la noticia de su mejoría.

Y el deseo que tengo de verla en su hogar, junto a sus queridos familiares.

Completamente restablecida.

MEJORADA

Otro caso de apendicitis.

Con urgencia y por los mismos cirujanos, fué operada, también en dicho Sanatorio, Gloria Ferro Martínez.

Lindísima niñita de angelicales encantos.

Hija adorada del Concejal del Ayuntamiento señor Pío Ferro, rico comerciante de esta plaza, y la querida y altruista dama Conchita Martínez.

Entre los familiares de la distinguida enfermita tuve el gusto de saludar a su hermana la joven e interesante señora Gregoria Ferro de Alvarez, que reside en la urbe capitalina.

Ratifícole mi saludo con los votos sinceríisimos que formulo porque muy pronto pueda dar a conocer el restablecimiento de la graciosísima Gloria.

PRECIOSO SOUVENIR

Como recuerdo de su primera comunión, recibo una linda estampita del milagroso San Antonio de Padua que me envía una pequeña y linda amiguita:

Dice así:

«Recuerdo de la Primera Comunión de la niña Josefina Garín.

Verificada en la Capilla del Colegio del «Inmaculado Corazón de María», en Pinar del Río, el día 10 de Mayo de 1931.»

Muy agradecida, querida Cuquita.

Y que el Señor te guíe siempre por la senda del bien.

JOSE GONZALEZ

Procelente de la Habana, ha pasado unos días en esta ciudad, en asuntos de negocios, el distinguido caballero señor José González, Presidente de la Compañía Musical Excelsior S. A.

La cronista que agradece su visita de cortesía, se complace en enviarle un afectuoso saludo de despedida.

Y le desea que su corta estancia en ésta le haya sido enteramente agradable.

Y del todo satisfactoria para sus negocios.

ENFERMITA

Siomarita Garay.

En estos momentos llega a mí la noticia de la enfermedad de esta graciosa chiquilla, que es encanto del hogar de los esposos Lucilo Garay y Dulce María Saavedra.

Que el Señor le devuelva la salud a tan linda vecinita.

Son mis deseos.

DE PLACEMES

Dos pinareñas.

Acaban de obtener los títulos de Doctoras en Pedagogía las inteligentes señoritas María Rita Rubio y Cheché Cuervo, pertenecientes ambas a distinguidas familias de nuestra sociedad.

Llegue hasta María Rita y Cheche mi más calurosa felicitación.

DISTINGUIDO ENFERMO

Guardando cama desde hace dos o tres días se encuentra el distinguido médico doctor Eduardo Ubieta.

Por su mejoría formulo votos.

UNA BIENVENIDA

Muy afectuosa.

Para el inteligente joven doctor Aníbal Causa Ramírez, médico de San Cristóbal.

Unas horas pasó en esta ciudad el estimado galeno cuya grata visita tuvimos el gusto de recibir.

Exijase los legítimos calcetines

H R

77

siempre imitados nunca igualados

REPARACION DE UNA REFINERIA

L.. del Central Limones está lista para trabajar.-Viajes

Han terminado las importantes reparaciones que se venían haciendo en la Refinería «Excelsior», anexa al centra lLimones, reparaciones hechas en su mayoría por el experto en calderetería, señor Laureano Larroque. Está todo dispuesto para dar comienzo el refinado de azúcar, lo que se efectuará muy pronto, y será una bendita solución para los que tengan la suerte de trabajar en alguno de sus departamentos.

LA FARMACIA

En pasados días fué abierto en Limonar el Departamento de Farmacia, dotándolo de todo lo necesario. Al frente de ésta encuéntrase un joven sumamente atento y competente que sirve a sus clientes con la mayor escrupulosidad y fineza y a quien tuve el gusto de conocer en pasados días. Se nombra este joven Julio Díaz.

Le deseamos los mayores éxitos.

FERNANDO CORTES

Desde hace varios días encuéntrase enfermo de cuidado este estimado amigo habiendo tenido necesidad de embarcar para esa capital ingresando en la casa de salud «Covadonga», para atender con mayor rapidez a su dolencia.

Hacemos votos por la pronta mejoría del estimado amigo Cortés.

PARA ESPAÑA

El próximo día 18 embarcará para la madre patria, el amigo Julio Menéndez.

Va a disfrutar de unos meses de descanso en compañía de sus queridos familiares residentes en Asturias, de donde falta hace varios años, que dedicó al comercio en ésta.

Feliz travesía y grata estancia entre los suyos deseamos al consecuente amigo.

Gerardo Martínez ,Corresponsal

Un Próximo Baile Celebrará Caimito

El 7 de Junio lo ofrecerá el Centro Recreativo. Sociales

SALUDO

Al iniciar mis labores como Cronista Social de Caimito, desde las columnas del gran DIARIO DE LA MARINA, envío un saludo a los lectores de este pueblo y suplico benevolencia por las muchas faltas que mi inexperiencia del asunto necesariamente me harán incurrir.

1924-1931

El día 7 del próximo mes se cumplen siete años de la inauguración del «Centro Recreativo». Con tal motivo la Directiva, que tan digna y entusiasticamente preside el señor Angel de Miranda, ha organizado un espléndido baile.

Tocará la orquesta de Romeu

Está de plácemes la juventud.

ACLARACION

Llega a mis manos el último número del semanario local «Renacimiento» y debo hacer una aclaración.

Dice mi confrere Grilly en sus «Notas Sociales» que debe tener efecto en los primeros días de Junio una velada teatral a beneficio del «Roperito del Niño», Institución recientemente constituída; como Presidenta de dicha Asociación y para evitar interpretaciones erróneas, hago saber que si bien es cierto que se organiza esa función benéfica, no es con los fines expresados; parece que el amigo Grilly, aunque parte integrante de la misma, no está bien enterado. Se trata de un beneficio iniciado por la Logia «Verdad y Pureza», con el fin de recabar fondos para adquirir una casa que será donada a la señora Viuda de Casanova, cuyo esposo muerto trágicamente en fecha reciente la ha dejado con sus seis hijos en la mayor indigencia.

Queda salvado el error.

«AL ABRIRSE LAS VIOLETAS»

El día 31 del presente, y en el teatro «Vicente Mora», de la vecina villa guanajayense, se estrenará el drama en cinco actos, «Al Abrirse las Violetas», original del novel autor y buen amigo nuestro, Miguel López Torres. Tomarán parte la aplaudida primera actriz Mercedes Mariño, la característica Celia Adams, y elementos aficionados de Guanajay y Caimito.

Desconozco la obra y aunque la conociera, no estoy autorizada para hacer comentarios, pero desde ahora le auguro un triunfo completo al autor de «Sangre Obrera» y «Maldita sea la Gloria» y a sus felices intérpretes.

Fe y adelante, Miguelito.

NIEVES DIAZ

Después de corta enfermedad ha dejado de existir esta señorita rodeada del cariño de los suyos.

Paz a sus restos y reciban sus familiares, especialmente su hermana Efigenia, nuestro más sentido pésame.

NALSINE.

Las mejores por su calidad dentro del precio tan reducido de esta venta especial.

CHIFFON «LLUY»

Que presentamos en los novísimos estampados de la temporada. Muy buena tela y muy elegante.

El corte de 4 varas..... **2,30**

SHANTUNG «NANJO»

Una tela propia para vestidos de sport. Mas de treinta colores en donde escoger.

El corte de 4 varas..... **3,95**

Medias de señora.

Medias de seda pura, marca Casa Grande. Tejido semi chiffón. Todos los colores

Par..... **1,25**

Medias Casa Grande, de seda pura, tejido semi-doble de mucha duración.

Par..... **1,40**

Medias de seda Casa Grande, malla 45, tejido chiffon, picot arriba. Todos los colores.

Par..... **1,75**

Medias DUVIL, exclusivas de La Casa Grande. Tejido chiffón sin brillo. Rebajadas de 3,25 y 3.50 a

2,00 y 2,25

Se es perfectamente elegante, cuando se viste a a la medida.
Elija dentro del mejor surtido y garantías en nuestra sastrería.

la Casa Grande

VILLACLARENAS

por ARMANDO A. MACHADO

ATLETICOS CONTRA UNIVERSIDAD

Anuncia el Club Atlético de Villaclara, en sus terrenos de Boulanger Park, un importante match de base ball contra el Club Universidad.

Este habrá de celebrarse el día 20 de Mayo.

A las dos de la tarde ya estará dispuesto nuestro fuerte y aguerrido Club Atlético que lo integran los jóvenes Anchia, Corredera, Bermúdez, López, Guedes, Rojas, R. López, A. Troncoso, O. Pérez, J. M. Pedrera, R. Hernández, Cerralvo, E. Cerralvo y Moreno, para resistir el bravo empuje de los Universitarios Reguera, Mendizabal, Ruiz Sánchez, Alonso, Dorticós, Ballesté, C. Fleites, Argimón, J. Bernal, F. Muñoz, Willy, Morera y Rodríguez.

Completamente bien equiparados encuéntranse ambos clubs.

Muy reñido ha de ser la justa basebolera que en este día de la patria nos ha de proporcionar esa joven sociedad que lucha día tras día por propagar el entusiasmo sportivo amateur en Villaclara.

En pasados días el Club Ferroviario de la Habana, que llevó una derrota; ahora el Universidad y muy en breve el fuerte Club Teléfonos, el champion del pasado año.

Y el que en esta temporada se está haciendo temible ante sus contrarios clubs amateurs; este será el máximo esfuerzo del Atlético de Villaclara: romper la gran Picazo.

Hay entusiasmo entre los fanáticos del base ball para el match del Universidad, un grupo de estudiantes universitarios villaclareños encuéntranse ayudando al Atlético para que el encuentro resulte un éxito.

Y así lo será.

DE DIAS

Lo estuvo anteayer un amigo de mi mayor distinción.

Figura social, comercial y político muy apreciado; así el compañero Isidro Torrens y Soler, representante de importantes casas comerciales de la Habana, ex-presidente del Unión Club y candidato por el partido conservador villaclareño a nuestra Alcaldía.

En su lujoso chalet de la carretera de Camajuaní, recibió a sus amistades en unión de su distinguidas y sociables esposa e hija.

María Luisa y Gladys.

Ahí se nos cumplimentó amablemente, la deliciosa sidra de la cual el es su representante, se nos ofrecía continuamente.

Gratas horas pasadas en ese hogar.

SALUDO

A distinguidos huéspedes de Villaclara.

Así el matrimonio Herrera-Vazquez, acompañado de su linda sobrinita Pela Pelegri y la bondadosa señora Juana Castro Viuda de Castro.

Huéspedes de los sociables esposos doctor Delio Silva Castro, Fiscal de la Audiencia Villareña, y su bella señora Cuca Herrera de Silva, en su residencia de la calle de Cuba.

Encuéntrase el matrimonio Rafael Herrera y su esposa María Vázquez de Herrera, visitando toda la provincia villareña. Están muy encantados de los lugares hasta ahora visitados, como Trinidad, Cienfuegos, Sagua y otros.

Muy cumplimentados durante su estancia en Villaclara.

HOMENAJE DE DESPEDIDA

Le fué ofrecido ayer en la noche, al joven Jaime López, por su próximo viaje a la tierruña.

Así en el popular hotel «Suizo», organizado por sus mas dilectos amigos, los señores Francisco Fernández y Fernando Rodríguez, popular también, Agente de la Cerveza «Polar», en Santa Clara.

Junto al homenajeado sentáronse un grupo de amigos muy estimados entre ellos los señores Juan Costa, Fernando González, Manuel Fernández, Emilio Vázquez, Francisco Lopez, Demesio Bello, Agustín Rodríguez, Adolfo Fernández, Alfredo Naranjo, Manuel Viñariño y los organizadores de este ágape de despedida Francisco Fernández y Fernando Rodríguez.

Agradables horas junto al amigo pasaron.

Un viaje feliz le deseo.

¿Es Ud. Mujer?

¿Ciertos Días del Mes le son Molestos?

▼

TOME

CARDUI

EL TÓNICO DE LA MUJER

20

sTUDIo

WARNER

RETRATOS DE ARTE

O'Reilly 75 M-1256

ECZEMINA

Hace curas sorprendentes de Acido Urico, Eczemas, Llagas, Herpes. Granos y en los brotes de picazones persistentes. Hace desaparecer los malos olores en las axilas. Enviando 20 centavos de sellos remitimos muestra. Apartado 1054, Habana. De venta en toda farmacia acreditada.

Vda. del Dr. Bauzá

M.E.C.D. 2016

DE DIA EN DIA

Hoy será botado al agua el nuevo crucero-acorazado alemán 'Deutschland', lo que significa una victoria de los elementos pan-germánicos que venían exigiendo la continuación de las construcciones navales, hasta el límite que le permitieran las estipulaciones del Tratado de Versalles.

No sabemos si alegrarnos o entristecernos.

De una parte vemos con gusto el resurgimiento de la gloriosa marina de guerra alemana. Por la otra, esto nos parece indicio de que el "Vaterland" puede ser llevado a nuevas aventuras, en las que Alemania n osabemos si volverá a sufrir tan espantosas pérdidas como las que aun nos afligen.

Puesto el pensamiento en ambas posibilidades, nos inclinamos a creer que el Gobierno alemán, ha estado débil ante las insinuaciones de "los cascos de acero" y otros elementos patrioteros, contra los cuales hemos prevenido al Presidente Hindenburg para que no se dejara llevar por cantos de sirena.

Hay que darse cuenta de que tenemos que proceder con pies de plomo, que las grandes potencias aliadas tienen fija la mirada sobre nosotros y que al menor movimiento en falso que hagamos, nos pueden caer encima.

Nuestra política debe ser, simplemente, de reconstrucción económica e industrial, olvidando las viejas tradiciones guerreras.

Bastante labor tenemos por delante con la realización de ese programa, para que consumamos nuestras energías en otros empeños de finalidad imprecisa.

No está bien, por otra parte, que pretendamos rebajar el monto de las indemnizaciones, alegando que carecemos de dinero para cumplir los compromisos contraídos, y que al mismo tiempo que eso alegamos ante nuestros acreedores, les demos el espectáculo de hacer gastos, que, hasta ahora, tienen todo el aspecto de gastos superfluos.

Nuestra palabra y nuestra buena fe empeñadas en el buen cumplimiento del Plan Dawes, no debe estar a merced de los caprichos de cualquier Hitler.

Tartarín de Tarascón.

UN JOVEN HA DESAPARECIDO

Era empleado de Correos en S. Clara.-Dejó 3 cartas escritas

Según nos comunica nuestro corresponsal en Santa Clara, señor Armando Machado, el domingo próximo pasado desapareció de aquella ciudad el joven Héctor Solano del Castillo, cartero de la Administración de Correos, momentos después de terminar su diaria labor.

Dejó varias cartas dirigidas al juez de instrucción, al capitán del Ejército Salvador Barrero y otra a la autora de sus días, señora Cecilia del Castillo, manifestándoles que no trataran de buscarle, ya que sería inútil toda gestión, pues no lograrían encontrar ni su cadáver.

Aunque no se sabe a ciencia cierta qué motivos lo impulsaron a abandonar su destino y su hogar, según manifestaciones hechas por varios amigos suyos, parece ser que estos lo notaban preocupado desde que fue detenido el asiático José Sio Swan, al cual se acusó por distintos almacenistas de la Habana de apropiarse indebidamente de diversas mercancías dirigidas a otros comerciantes de aquella localidad, recogiéndolas el mencionado asiático en la estación del ferrocarril con la correspondiente carta-porte.

Hacen sospechar estos detalles que existiera alguna complicidad por parte del joven Solano del Castillo en estos delitos, siendo esta la causa que lo haya impulsado a la desaparición.

El Mártir de . . .

(Continuación de la PRIMERA)

Boca de Dos Ríos y que su ejemplo sea el idearío del cubano en su máxima aspiración como pueblo y como hombre.

ALOCUCION AL PUEBLO DE LA HABANA

Con motivo de la efemérides de hoy, el jefe del Distrito Central ha dirigido al pueblo de la Habana la siguiente alocución:

«Es hoy un aniversario doloroso; la muerte de Martí en Dos Ríos. Apóstol de la independencia, peregrino luminoso del ideal, hizo la patria nueva con su palabra, con su prédica, con su acción. Hendió las servidumbres, rompió los grilletes, forjó a Cuba Libre en la entraña de la verdad y del amor y coronó su obra incomparable—que con el transcurso de los años va adquiriendo una superior grandeza—haciendo de la encrucijada de Dos Ríos, de cara al sol, su Gólgota.

Para gloria de Cuba, la figura de Martí pertenece ya a la humanidad. Creó la independencia de la patria, pero su evangelismo tierno y misericordioso, con estrellas en la frente—o «con jinetes en el corazón», como dijera en uno de sus discursos—fué hacia todas las patrias fué hacia todos los hombres, en una visión de gloria infinita.

Hace algunos años una Ley del Congreso—homenaje de magnífica ideología patriótica—declaró día de fiesta nacional el 28 de enero, aniversario del nacimiento de Martí. Hoy no festejamos esa fecha. Hoy, volvemos los ojos hacia el 19 de mayo de 1895, en que cayó Martí. Su obra de apostolado radiante necesitaba esa excelsitud, necesitaba ese altar, necesitaba ese martirio. Todo eso es Dos Ríos. Y es su desplome frente al enemigo, después de haberle dado un alma nueva a Cuba.

Recordemos todos, con unción, esta efeméride, que debe ser como un surco de estrellas en todos los corazones y en todas las almas.

Invito en este día, al pueblo de la Habana, para todos aquellos actos que se celebren hoy, en homenaje a la gloria de Martí».

"Me Abscribo . . .

CONTINUACION DE LA PRIMERA

deres del Estado. El régimen republicano ya no es de unos o de otros, sino de la nación española entera, por lo cual debemos constituir lo antes posible una España nueva. Afortunadamente el régimen no se debe a ningún movimiento militar. La hora es la terminal del período que se abrió en septiembre de 1923. Todos unidos debemos respetar la legalidad, cosa que, por mi parte, hago con gusto. Aconsejo a cuantos siguieron mi partido que hagan lo mismo, colaborando cordialmente con este régimen. Yo le ayudaré sin ruido ni precio. Todos deben ir a consolidar la República en la cual, desde su proclamación, tanto los republicanos como los socialistas han dado muestras de buen sentido y tacto, y en la que se mantendrá tanto mejor el orden, cuanto mayor sea la ayuda de las fuerzas morales de los ciudadanos.

«Es necesario allanar el camino para las nuevas generaciones, haciendo que la República no sea solamente para los republicanos, sino para todos los españoles, cualquiera que sea su clase o categoría social. No me apartaré de la vida pública definitivamente, creyendo que debo colaborar, si soy elegido diputado a las Cortes Constituyentes, como aconsejo que hagan cuantos puedan hacerlo. Me ascribo personalmente, no como jefe de grupo político, a la República, para lograr que sea España una amplia y gloriosa democracia, como lo son Francia, Suiza y los Estados Unidos».

LA COMISION DE ORDEN PUBLICO SE ENTREVISTA CON EL JEFE DEL ESTADO

Los componentes de la Comisión de Orden Público, acudieron ayer a Palacio al mediodía, celebrando un cambio de impresiones con el Jefe de la Nación.

Estaban presentes el Secretario de Justicia, doctor Averhoff, el Jefe de Estado Mayor General del Ejército, General Alberto Herrera; el Secretario de la Guerra, General Rojas; el coronel Guerrero y el Jefe de la Policía Nacional, comandante Carrerá. Dichos señores trataron distintos asuntos alrededor de los temas de actualidad y sobre el mantenimiento del orden en la capital de la República y en las provincias.

El orden es completo en toda la Isla, según nos dijeron después los señores aludidos.

También acudió a ese cambio de impresiones el Secretario de Gobernación, doctor Zubizarreta, quien al salir de Palacio nos manifestó que había orden completo en la República.

Confía el Gobierno . .

(Continuación de la PRIMERA)

y Murcia, José Lostau Gómez.

IGNORASE CUANDO SE PUBLICARA EL PERIODICO «ABC»

MADRID, mayo 18 (AP).— El Ministro de la Gobernación, Miguel Maura, ha dicho que el martes se cambiarán impresiones con el objeto de levantar la clausura del periódico «El Debate», agregando que espera que pueda reanudar en breve su publicación.

En cuanto a la suspensión del periódico «ABC», dijo:

«La cuestión es distinta. El Gobierno no tiene la culpa de que su Director, Luca de Tena, se volviera loco. Además, pienso que «ABC» tiene que sufrir una sanción, porque tiene la culpa de los sucesos ocurridos en los últimos días. «ABC» está sujeto a un proceso, y además, su publicación puede producir disturbios».

Siguió diciendo que el Gobierno confía en que durante la presente semana podrá levantar la ley marcial en toda Andalucía y en las demás poblaciones donde se implantó, para reprimir los desórdenes cuando la quema de los conventos.

MODIFICASE EL FUNCIONAMIENTO DE LA PRESIDENCIA DEL CONSEJO

MADRID, mayo 18 (AP).— El Consejo de Ministros ha acordado suprimir todas las disposiciones legales de la Dictadura de Primo de Rivera que habían transformado el funcionamiento de la Presidencia del Consejo de Ministros, dejándolo igual a como funcionaba antes de ocupar el poder el Marqués de Estella.

El decreto de supresión de las leyes de la Dictadura ha sido objeto de un estudio detenido por parte de Alcalá Zamora para cuanto se refiere a su departamento.

ALVAREZ VAYO, EMBAJADOR DE MEXICO

MADRID, mayo 18 (AP).— El Gobierno ha anunciado oficialmente que don Julio Alvarez Vayo ha sido nombrado Embajador de España en México.

FUE DEMORADO EL NOMBRAMIENTO

MADRID, mayo 18 (AP).— El Gobierno nombró a Alvarez del Vayo Embajador en México hace dos semanas, pero hasta hoy no se firmó el correspondiente decreto, debido a que se esperaba en Madrid que el Gobierno mexicano dispusiese la elevación de su Legación en España a Embajada, y también que diera el «placet» para Alvarez.

La noticia de que el señor Alberto J. Pani ha sido nombrado primer Embajador de México en Madrid, ha producido excelente efecto en España, donde se estima mucho que se haya nombrado a esa personalidad para la representación mexicana en esta nación.

La Fundación . . .

(Continuación de la PRIMERA)

Las becas de la Fundación Guggenheim se cubren con el producto del donativo de un millón de dólares que hizo Mrs. Simon Guggenheim.

Catorce becados de la Argentina, Cuba, Chile y México vendrán este año a trabajar en los Estados Unidos y catorce becados de los Estados Unidos irán a distintas repúblicas para efectuar estudios.

Anúnciase que el año próximo se extenderán las besas a Puerto Rico.

La Comisión que seleccionó a los becados cubanos estaban compuesta por el Presidente Frank Aydelotte, del Swarthmore College; doctor Harry T. Collings, profesor de Comercio de la Universidad de Pennsylvania; doctor W. S. Culbertson Embajador de los Estados Unidos en Chile, y doctor Elmer Drew Merrill director del Jardín Botánico de Nueva York.

PROCEDIMIENTO PARA RESOLVER LAS CUESTIONES CON LOS VASCOS

En la frontera con Francia han sido detenidos ayer dos religiosos por llevar una cantidad mayor de 5,000 pesetas

MADRID, mayo 18. AP.—El Gobierno ha decidido que todas las cuestiones que surjan con las Diputaciones Vascongadas por motivo de la interpretación del régimen de concierto económico, serán resueltas siempre de acuerdo entre el Ministerio de Hacienda y aquellas.

Cuando no se pudiera llegar a un acuerdo entonces el conflicto se resolverá mediante un expediente, en el que habrán de ser escuchadas con la mayor amplitud las representaciones vascongadas, que podrán evacuar audiencia oral o escrita. Cumpliéndose estos requisitos y oyéndose siempre la opinión del Consejo de Estado, el Ministro de Hacienda dictará en definitiva la resolución que crea procedente, contra la cual podrán siempre presentar recurso contencioso-administrativo las Diputaciones.

DETENIDOS DOS RELIGIOSOS POR LLEVAR MAS DINERO DE LO PERMITIDO

S. SEBASTIAN, mayo 18. AP.—Han sido detenidos en la frontera dos religiosos que llevaban encima una cantidad superior a cinco mil pesetas, el máximo que puede sacarse de España en las circunstancias actuales.

La cantidad fué entregada, con la correspondiente acta, a la delegación de Hacienda

DETENCIONES DE OBREROS SIN TRABAJO EN BARCELONA

BARCELONA, mayo 18. AP.—La policía hizo varias detenciones entre un grupo numeroso de obreros sin trabajo que quería celebrar un mitin al aire libre, sin tener autorización. Primeramente la antigua organización de orden llamada de Mozos de Escuadra disolvió la manifestación que formaban los obreros, pero puso en libertad a los detenidos los cuales fueron nuevamente arrestados más tarde por la policía municipal.

El Gobernador Civil Sr. Company ha notificado a los Mozos de Escuadra que cuando hagan detenciones, no dejen libres a las personas de que se trate, sino que las entreguen a las autoridades, para que estas procedan.

LOS CERTIFICADOS MEDICOS NO PUEDEN SER RECHAZADOS POR LA SRIA. DE SANIDAD

El Departamento de Consultoría de la Secretaría de Sanidad y Beneficencia, en contestación a una queja formulada por el doctor Félix Hurtado, secretario de la Federación Médica de Cuba contra el doctor Fernando Toll, médico de Holguín, por haber expedido un certificado médico en papel corriente, infringiendo las disposiciones contenidas en los decretos presidenciales que pusieron en vigor el papel federativo por el que el público paga dos pesos y las compañías de seguros de obreros un peso, a más de los sellos señalados en la Ley de Emergencia Económica, ha informado a la Superioridad lo siguiente:

«Esta Secretaría no tiene competencia legal para conocer la infracción de los Decretos Presidenciales 1788 de 1929 y 3 de 1930, que establecieron el papel de la Federación Médica de Cuba. La aplicación de dichos decretos corresponde al funcionario público ante quien se presente un certificado con objeto de acreditar un particular, pues es el único que está legalmente capacitado para calificar un documento y admitirlo o rechazarlo; debiendo hacer esto último si no reúne los requisitos exigidos en los decretos mencionados, pues dichas oficinas no pueden negarse a legalizar la firma de un médico, cualquiera que sea el papel en que se presente».

MIGUEL ANGEL AGUIAR NOS DICE:

Ayer noche, en la Cámara, el repórter se acercó al doctor Miguel Angel Aguiar, miembro del Grupo de los 15, y manifestó lo siguiente.

«Creo que ustedes los periodistas tendrán mucho trabajo en estos momentos, porque la situación «obliga» a los que se sientan o quieran pasar por cubanos, a opinar y definir conductas.

Los «cubanos» tienen el deber de orientar a Cuba.

1o.—Indiferencia en estos instantes de profunda crisi spolítica y económica, significa renunciamiento, es decir, abandono de nuestra personalidad y aceptación de intervención.

2o.—Revolución significa division, retroceso, odio, sangre, dolor y luto: posible intervención.

3o.—Patriotismo hoy, a mi juicio, equivale a dejación de coberbia, orgullo, fuerza y ambición. Equivale a despojarse del poder y tambien del predominio popular para procurar de acuerdo todos la salvación de la República, respondiendo a los principios democráticos que imponen la igualdad y la participación de todos en la cosa pública; propiciando al propio tiempo el mejoramiento económico indispensable asimismo para evitar el sonrojo de una intervención de esta índole.

LOS DETENIDOS EN STO. DE CUBA SERAN TRAIDOS A LA HABANA EN BREVE

Los detenidos políticos de Santiago de Cuba, acusados de conspirar para la rebelión, serán trasladados a la Habana dentro de un breve plazo, según las impresiones recogidas por nuestros repórters en los centros oficiales.

Se hallan recluídos, provisionalmente, en el Cuartel Moncada de aquella ciudad, pero su traslado a esta capital parece ser cosa resuelta en las esferas gubernamentales.

Se ignora, hasta el presente, si una vez efectuado el traslado, dichos presos políticos se recluirán en prisiones civiles o militares, cosa que ha de resolver la Secretaría de Gobernación.

Cortes y Retazos

Hoy es día de oferta especial y extraordinaria de Cortes y Retazos.

Entran en ella telas de la mayor novedad, tejidos de verano según los colores y dibujos de moda.

PRECIOS REDUCIDISIMOS

Planta baja

El Encanto

NO SE PUEDE PERSEGUIR A CURANDEROS

Cuando Sanidad acusa a los que practican el curanderismo los jueces fallan absolviendo

El director de Sanidad declaró ayer a los periodistas, en relación con la persecución contra el intrusismo profesional, lo siguiente:

«Refiriéndome a la persecución contra los curanderos y a la absolución de los mismos en los Juzgados, me interesa aclarar que esta Dirección no tiene quejas contra los señores jueces, pues éstos, con raras excepciones, nos ayudan en nuestra labor sanitaria del modo más efectivo. Las absoluciones habituales en estos casos se deben a que los perjudicados suelen retractarse de sus acusaciones o a que los curanderos cuentan con la complicidad de los vecinos. Además, en ciertos casos, los curanderos han descubierto que con declarar que sus consultorios son centros espiritistas, inscriptos en el Gobierno Provincial como sociedades de estudios psicológicos, pueden ponerse a cubierto con la ley».

«Cuando algún caso reviste caracteres graves, la opinión pública se alarma y se exigen que Sanidad actúe; pero la experiencia nos ha demostrado muchas veces que cuando pasa la impresión del momento, los mismos acusadores se desdicen y los señores jueces tienen que absolver por falta de pruebas, o condenar con penas tan mínimas que no impiden a los mismos curanderos continuar en sus prácticas».

«Lo indispensable es modificar las leyes», terminó diciendo el doctor Rensoli.

NOS VISITA EL DIRECTOR DE «LA ESTRELLA DE PANAMA»

En la mañana de ayer tuvimos el honor de recibir la visita del director de «La Estrella de Panamá», periódico de los de más prestigio y el más antiguo de los que se editan en la amiga república del Canal.

Nómbrase este joven periodista D. Tomás Gabriel Duque, quien acudió a esta casa del DIARIO en compañía del ministro de Panamá en Cuba, Excelentísimo señor Guillermo Andreve y en la del también periodista panameño señor Luis Duque.

Después de recorrer todas las dependencias del periódico, quedó el señor Duque muy satisfecho de su visita, de la que nos sentimos muy honrados y agradecidos.

Don Tomás Gabriel Duque se encuentra en la Habana desde hace poco tiempo. Estuvo antes en los Estados Unidos y quiso pasar por esta tierra que es la de su padre. Espera, además, la llegada a este puerto del buque que conduce a su distinguida esposa desde Europa.

Tan pronto como la referida dama llegue a la Habana, partirán inmediatamente hacia la capital de Panamá, donde espera el director de «La Estrella» reanudar sus actividades de enterado y culto periodista.

DOS INDIVIDUOS SE BATEN A TIROS EN UN PLACER DE LA CIUDAD DE MATANZAS

MATANZAS, DIARIO, Habana.—Hoy dió cuenta en la Jefatura de Policía, el vigilante Jacinto Duany, que estando de servicio en el mercado oyó varias detonaciones que partían de un placer que existe al final de las calles de Embarcadero y América, por lo que se dirigió a dicho lugar, donde fué informado que los citados disparos se los habían hecho Julio Martorell y un individuo conocido por «Yaro», los que acudieron allí a batirse en duelo irregular.

Dos de dichos proyectiles alcanzaron a la guagua chapa número 57,542 de la línea de Matanzas a Santa Ana.

Se supone que los autores del hecho, que no han sido detenidos aún, resultaron ilesos.

Del caso se acaba de dar cuenta al Juez de Instrucción.

Corresponsal.

LAS RECTIFICACIONES DE RENTAS SE PRESENTARAN ANTES DEL DIA 15 DE JUNIO

Por el Alcalde se ha firmado un Decreto disponiendo que en la Secretaría de la Comisión del Impuesto Territorial del Distrito Central, a partir del día de hoy, se vayan recibiendo los modelos clasificados como artículos 23 de la Ley Orgánica de los Municipios, y que se refiere a modificaciones de rentas en las fincas tanto urbanas como rústicas. El Alcalde suplica a los propietarios den cuenta cuanto antes de esas modificaciones de rentas, porque, de con formidad también con lo que dispone la citada Ley, después de decursada la primera quincena del entrante mes de junio, se procederá por la Administración a efectuar esa labor de rectificaciones, imponiéndose la multa correspondiente por la ocultación que se observe.

El Heraldo de . . .

(Continuación de la PRIMERA)

ría desvirtuar y quizá anular una tradición que constituye nuestra mayor honra. Esa tradición, casi secular, nos impulsó en época de la dominación española, a batallar, sin importarnos los descalabros que sufríamos, por la obtención de reformas que propiciasen por natural evolución el mejoramiento económico y político del país, y mal podemos ahora obrar de distinto modo, esto es, estimuiar una acción bélica de carácter fratricida y de consecuencias seguramente fatales.

Nuestras prédicas tienden, como advierte el colega, a franquear el camino para la que él llama revolución ideológica, a fin de evitar que las legiones de la oposición se inclinen hacia la otra y, por virtud del estado de miseria en que se halla el proletariado, se torne en lucha social de incalculable trascendencia. Queremos, simplemente, que desaparezca esa posibilidad merced a un franco entendimiento que lleve a la necesaria «solución cubana», y queremos, también, que lo que se realice en punto a reformas básicas sea de tal naturaleza, que alcance a dar una sólida estructura al Estado, haciendo inalterable la función normal de las instituciones.

Con lo expuesto queda—aunque no era preciso—más definida la intención que nos guía, y al mismo tiempo cumplido el deber de expresar el agrado que nos producen los conceptos del colega, al juzgar la obra personal de nuestro Director y, en conjunto, la de este periódico. A lo último tienden primordialmente las presentes líneas.

180 ESPAÑOLES INDIGENTES SE HAN RECLUIDO

100 más ingresarán en Tiscornia hasta que puedan ser repatriados. Declaraciones del Sr. Cartaya

Las gestiones que se han venido realizando por la representación consular de España en la Habana, la Secretaría de Gobernación y la de Hacienda, así como las Asociaciones de Beneficencia, y los Centros regionales españoles, para ver la manera de amparar a los cientos de españoles indigentes que no tienen trabajo y carecen de alojamiento y de comida, ha sido solucionado por el momento al ingresar ayer tarde en el Campamento de Tiscornia, un total de 180 personas, que forman un determinado número de familias, pues existe el propósito de amparar, en primer término, a las familias y luego se irán acomodando los hombres.

Para hoy hay dispuesto el ingreso de otros 100 más, hasta completar el cupo acordado.

El traslado se verificó por el muelle de Luz, en lanchas contratadas por el Consulado de España y una vez en el muelle de Tiscornia fueron llevadas en ambulancias hasta el Campamento.

Estos indigentes serán sostenidos por el Comité de Auxilio y el Consulado, que abonará por cada persona mayor una dieta de 30 centavos y una de 20 por cada niño menor de cinco años.

LO QUE DICE EL SEÑOR CARTAYA

El señor Pedro Cartaya, Sub Comisionado de Inmigración de la República, con quien departimos ayer sobre estos problemas nos dijo: que efectivamente, el Gobierno de la República se disponía a auxiliar a los representantes de la Colonia española, admitiendo por dicha cuota mínima a esos internados, pero que ese problema no puede ser mantenido por mucho tiempo, esperándose que se intensifiquen los trabajos para lograr que el Gobierno de Madrid proceda a repatriar de alguna manera a sus ciudadanos que están necesitados.

LO QUE DEBE HACERSE

También el señor Cartaya nos informó que es partidario, y así lo ha aconsejado a la superioridad, de restringir cortar, más bien, totalmente la inmigración; por lo menos, mientras duren los motivos de todos conocidos, pues así se evitaran casos como el que hoy preocupa al Gobierno y a las representaciones consulares y regionales españolas.

—«Recientemente, dijo el señor Cartaya, 24 inmigrantes italianos, polacos y griegos que llegaron de Europa en el Mexique, tuvieron que ser devueltos al país de procedencia en el mismo barco, pues fracasaron en su intento de buscar trabajo, y ellos mismos pidieron su repatriación».

SANIDAD RECOMIENDA LA REPATRIACION

Por medio de su Departamento Legal la Secretaría de Sanidad y Beneficencia ha hecho una declaración, ajustada a derecho, que busca una solución al conflicto creado en la Habana por los individuos sin trabajo, en su mayoría ciudadanos españoles.

Dice así la Consultoría:

«Esta Consultoría estima que a virtud de lo dispuesto en el artículo primero de la Ley de Inmigración de 3 de agosto de 1907, procede la repatriación de inmigrantes que constituyen una carga pública, siendo una amenaza para la unidad nacional y por ende en detrimento de las necesidades nacionales, siempre que dichos inmigrantes hayan sido introducidos en la República al amparo de la mencionada Ley, la cual suspendió la restricción que existía, autorizando la inmigración por razones que la misma determina».

«Es de tener en cuenta al objeto propuesto, que el artículo II de la referida Ley establece la obligación de la persona o entidad que hubiere contratado los servicios de dichos inmigrantes a atender a la asistencia y curación en caso de enfermedad, pudiendo reembarcarlos por su cuenta si quedaran inútiles para el trabajo, entendiéndose que una enfermedad crónica puede considerarse como causa de inutilidad».

El Poder Ejecutivo puede disponer por medio de la Secretaría de Agricultura la salida del territorio nacional de todos los inmigrantes que hubieran llegado «exclusivamente al amparo de la referida Ley», habiendo pasado el término de dos años que señala la mencionada Ley.

SE PROCESO AL ALCALDE DE AGUACATE

Se le sigue causa por disparos hechos contra un empleado del Municipio llamado S. Suárez

Dictó ayer tarde el Juez de Instrucción de la Sección Segunda, doctor Andrés Morales del Castillo, auto de procesamiento contra el señor Manuel Acosta, Alcalde Municipal del Término de Aguacate, al que se sigue causa por disparo de arma de fuego contra determinada persona; la fianza señalada al Sr. Acosta para gozar de libertad provisional, es la de quinientos pesos.

LOS HECHOS

Se recordará que en la noche del 12 del mes actual, viajaban en un ómnibus, por la Calzada del Monte, entre Angeles y Aguila, hacia el pueblo de Aguacate, el Alcalde señor Acosta y el antiguo empleado de ese Municipio, señor Sixto Suárez y, ante el asombro y temor de todas las personas que se encontraban en el interior del vehículo, Suárez, según declaran los testigos presenciales, acometió con un bastón a la primera autoridad de Aguacate, causándole lesiones en el rostro; Acosta, acto seguido, le hizo un disparo con el revólver Colt calibre 38, que portaba con licencia, sin alcanzarle.

DESIGNA DEFENSOR

Al ser notificado de la resolución anterior, el señor Acosta designó para que lo represente y defienda en la causa de referencia, al doctor Joaquín Ochotorena Reyes, Abogado de Oficio del Tribunal Supremo, el que se propone presentar las pruebas pertinentes para demostrar ante la Audiencia que su defendido tuvo necesidad de hacer uso del arma ante la repentina acometida de Suárez, la cual fué por sorpresa y ni siquiera la esperaba.

ENTREGO LA ALCALDIA DE MARIANAO EL GRAL. ACOSTA

MARIANAO, mayo 18.— Con motivo de haber sido suspendido en su cargo el general Baldomero Acosta, alcalde del vecino Término de Marianao, tomó ayer posesión de la Alcaldía el actual presidente del Ayuntamiento señor José Fariñas, viejo liberal, el cual ha desempeñado en distintas ocasiones ese puesto. Se trata de persona de general simpatía y estimación en Marianao.

Unas declaraciones

Visitamos momentos después de tomar posesión de su cargo al señor Fariñas, el cual nos manifestó que se proponía desenvolver una política de concordia entre los suyos, propendiendo con todas sus fuerzas al mejoramiento de la comunidad.—Martínez, corresponsal

ORBE ORBE ORBE ORBE

GRAN REVISTA EN ROTOGRABADO UNICA EN CUBA

SALE LOS JUEVES

Lucidas Fiestas de las Flores de Mayo

En días pasados partió para el Perico la bella señorita Angélica Alayón, muy estimada en la sociedad de Manguito.

Sea para ella nuestra más expresiva salutación de despedida.

Con los deseos de que su estancia por aquellos lugares le resulte del todo grata.

LAS FLORES DE MAYO

Ha llegado el mes de las flores y nuestra Iglesia Parroquial como todas las iglesias del mundo dedica este mes a la devoción de la Santísima Virgen. La asociación de Hijas de María ha escogido el sábado para hacer su ofrecimiento general de flores a su amantísima Madre.

El coro musical que lo forma un grupo de señoritas de la misma asociación, es el encargado de los cantos y plegarias.

Estos actos han presentado y presentarán mayor lucimiento y asistencia.

NATALICIO

En días pasados celebró su natalicio la graciosa señorita Carmen Caballero, damita que en el seno de esta sociedad, cuenta con grandes afectos y simpatías.

La residencia de los estimados esposos Caballero, padres de la festejada, fué invadida por un numeroso grupo de invitados.

Se bailó hasta altas horas de la noche.

Que cada año que celebre sea mayor su felicidad y alegría.

ENFERMO

Se encuentra enfermo de cuidado el monísimo niño Raulito Alemán, hijo del distinguido matrimonio Sardiña-Alemán.

Quiera Dios que pronto podamos dar la buena nueva de su total restablecimiento.

PARTIDA

Para Matanzas después de pasar una corta temporada entre nosotros, partió la distinguida señora Ramona A. de Sardiña con su hija, la simpática Gisela.

Reciban mi despedida.

ONOMASTICO

Celebró su santo la muy gentil señorita Ernestina Pérez.

Entre halagos y congratulaciones, pasó tan memorable fecha, recibiendo muchos mensajes de sus amistades.

A esas felicitaciones uno la mía, igualmente y, aunque tarde, felicito a Lula Hernández, que celebró su onomastico el día primero de Mayo.

Se vió muy festejada en ese día.

H. S., Cronista Social.

Falleció . . .

CONTINUACION DE LA PRIMERA

ciendolo con toda urgencia al cuarto de curas, se le atendió debidamente, siendo certificadas de graves las quemaduras que presentaba, los esfuerzos de la ciencia resultaron inútiles, y el doctor Targarona dejó de existir en horas de la noche.

El finado ocupó en el año 1909 la Gratura del Negociado de Estadística de la Secretaría de Instrucción Pública, en el Gobierno del general José Miguel Gómez, a quien le unían verdaderos lazos de amistad y afecto y al que sirvió como secretario particular durante su campaña presidencial.

En la Secretaría de Instrucción Pública desempeñó siempre los más altos puestos, siendo nombrado después jefe del Negociado de Universidad e Institutos; en 1912 fué ascendido por sus méritos a la Gratura de la Sección de Instrucción Superior, cargo que desempeñó con singulares aciertos hasta 1925 en que fué elegido para ocupar la Secretaría General de la Universidad de la Habana.

Amigo leal, hombre de gran cultura, abogado distinguido, destacado siempre por su corrección y delicadeza en el trato con sus amigos y subalternos, el doctor Castro Targarona deja hondo pesar entre sus numerosas amistades y doloroso vacío en su hogar, en el que había volcado sus más acrisoladas virtudes.

Descanse en paz el finado y reciban sus familiares la sincera expresión de nuestra condolencia.

SANDALIAS para niños.

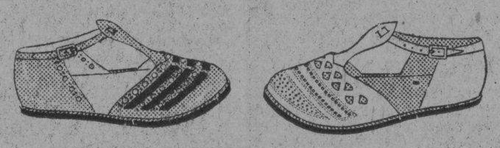

Es el zapato ideal en el verano. Es, además, el que más satisface a los intereses de la moda.

Es verdaderamente higiénico y cómodo

Y el que resulta más económico.

El nuevo surtido de EL ENCANTO es completo, a base de modelos nuevos, y en todos los tamaños y combinación de dibujos y colores.

Desde.....2,25

Hasta.....3,75

Tercer piso.

El Encanto

Sedas de color entero.

NOVEDADES

Como siempre, EL ENCANTO ofrece a usted la oportunidad de que conozca y adquiera aquellas sedas impuestas por los modistos pre tigiosos.

Las de este verano están ya a la venta.

Las principales son:

Shantung bordado y calado para trajes de sport, tela de gran novedad adaptada por Chanel en sus últimas creaciones.

Karirool jaspeado, seda de gran vestir, creación de Rodier. No se arruga.
Crepé crach.
Seda fil a fil.
Flanet Chanel.
Tusour.
Crepé sorool.

Precios muy económicos.

Planta baja.

El Encanto

SOLIS, ENTRIALGO Y CIA.

M.E.C.D. 2016

2ª SECCION

TELEFONOS. Centro Privado . M-7911 Imprenta . . M-9665 Máquinas . . M-3450 Clasificados . A-3333 Radio . . . M-7714

DIARIO DE LA MARINA

TELEFONOS. Centro Privado . M-7911 Imprenta . . M-9665 Máquinas . . M-3450 Clasificados . A-3333 Radio . . . M-7714

2ª SECCION

AÑO IC — El periódico más antiguo de Cuba — LA HABANA, MARTES, 19 DE MAYO DE 1931 — Acogido a la franquicia postal — PAGINA ONCE

LA ILUSION DE LA IGUALDAD

por Nemesio García Naranjo

El Gobierno de la República Española ha dispuesto no reconocer los viejos títulos de la nobleza, y es de esperarse que las próximas Cortes Constituyentes confirmen esta disposición. En adelante, para los negocios oficiales, el Conde de Romanones se llamará simplemente Alvaro de Figueroa. Don Gabriel Mauro, que, por su matrimonio, había ascendido a la categoría de Conde de la Mortera, vuelve al apellido democrático, pero ilustre, que heredara de su padre.

Con la abolición de los títulos, la Nación camina hacia la igualdad. ¿De veras? Hace un siglo se creía sinceramente. Cuando los revolucionarios de Francia cantaban el "Ca ira", se encontraban envueltos en la ilusión radiante de que, con el desmoronamiento de la aristocracia, iba a venir la redención definitiva de las clases bajas. Hoy se sabe por una amarga experiencia que, tras del imperio de la nobleza tradicionalista, viene el imperio de los millonarios. Los nombres de Vanderbilt y de Astor, de Gould y de Morgan pesan más sobre los Estados Unidos, que lo que pesaran en Francia los pergaminos de los Guisa, de los Orleans y de los Condé.

Los nobles de la Edad Media nacían con una hazaña, en tanto que los próceres de las finanzas, se forman con una especulación bancaria. Hace diez siglos, cuando un soldado oscuro realizaba un hecho prodigioso, el Rey le daba con su tizona, un golpe sobre la espalda y lo convertía en caballero. El soldado aquel ocupaba desde entonces en la Corte, una posición que legaba a sus hijos.

Más tarde se empezó a consagrar con títulos de nobleza a los próceres de la inteligencia. El Rey Jorge III de Inglaterra dió el título de Lord Chatham al mejor orador de su época, William Pitt. La Reina Victoria otorgó igual honor al poeta Alfred Tennyson, y Jorge V armó caballero a James Barrie, el inspirado autor de "Peter Pan". En Francia, Luis Felipe hizo barón a Víctor Hugo, y en Italia, no hace mucho que se concedió a Gabriel D'Annunzio el título de Príncipe de Monte Nivoso. En España, el Rey Alfonso XIII hizo marquesa a doña Emilia Pardo Bazán, y con toda seguridad habría hecho condes o duques, a don Emilio Castelar y a don Benito Pérez Galdós, si estos eminentes hombres de letras no hubieran sido republicanos.

Los burgueses no creen justo que los hijos de los héroes o de los intelectuales que merecieron ingresar a la nobleza, hereden títulos que les den derecho a ocupar en la sociedad, una posición privilegiada; pero sí creen que se deba trasmitir de padres a hijos, el derecho de propiedad. En otros términos, no destruyen el privilegio hereditario, sino que lo reservan exclusivamente para la burguesía. El hijo de un Mariscal Foch, o de un Gustavo Flaubert, o de un Augusto Rodin, puede ser un miserable; pero el hijo de un Rotschild siempre será un potentado.

Establecer semejante estado de cosas no es darle el triunfo a la igualdad, sino sustituir la nobleza heroica e intelectual por la aristocracia sórdida del dinero. Los miembros de una estirpe limpia, en vez de dedicarse a conservar las nobles tradiciones de sus antepasados, procurarán que no disminuya la hacienda que en lo sucesivo, va a ser la llave exclusiva del placer y del mando. Sobre las ruinas de los blasones se levantará el dinero como el único señor.

Muy lejos me encuentro de defender las aristocracias caducas que no supieron conservar sus privilegios. La crema de un pueblo siempre debe caracterizarse por su energía intelectual y moral, y por tanto, cuando es barrida por un movimiento popular, es porque no merece una posición superior. Bien conocido es el proloquio de que "cuando los que están arriba pierden la vergüenza, los que están abajo pierden el respeto".

Los realistas de Francia, encabezados por León Daudet y Charles Maurras, lloran constantemente la desaparición de la nobleza borbónica; pero ¿cómo no había de desaparecer dicha nobleza, cuando los reyes se encargaron de envilecerla? Luis XIV le dió el título de Duquesa a su barragana Luisa de la Valliere, y otro tanto hizo con las demás odaliscas de su serrallo. Su nieto Luis XV conservó esta ignominiosa tradición de repartir blasones entre sus concubinas. Naturalmente, con esta clase de nobleza, se tenía que desmoronar la Corte, enfrente del ímpetu huracanado de la Revolución. Esa Revolución no habría destronado a Carlomagno y a sus caballeros de bronce, con la facilidad con que puso fin al reinado de Luis XVI.

Sería injusto decir que la nobleza española se corrompió de esa manera. Cierto es que Carlos IV le dió el título de Príncipe de la Paz, a un hombre como Godoy; pero en cambio, durante el reinado de doña Isabel Segunda, los títulos se emplearon para premiar grandes servicios al país. No hay español que se sienta avergonzado de que el General Espartero fuera Duque de la Victoria, ni de que el General Prim recibiera el Marquesado de los Castillejos. Con las batallas con que se escribía la historia de España, se timbraron los nuevos escudos de la Nobleza.

En una democracia, no hay escudos, y por tanto, los hijos de los héroes, a lo más que pueden aspirar es a una modesta pensión, mientras no lleguen a la mayor edad, en que se puedan sostener con sus propios esfuerzos. ¡Muy bien! Pero con la condición de que los hijos de los magnates de las finanzas sean medidos con el mismo rasero. En los Estados Unidos, el hijo de Lincoln no heredó la posición privilegiada de su padre; ni el hijo de Grant disfrutó de honores; ni el hijo de Emerson fué atendido; pero el hijo de John Pierpont Morgan sí ha heredado el poder inmenso en Wall Street, es decir, en todo Estados Unidos. Y lo peor es que los nietos y biznietos del magnate de las finanzas van a desarrollar el mismo poderío.

En España, los nobles intelectuales han de ver con profunda melancolía el ocaso de sus privilegios; pero los nobles millonarios se han de frotar las manos de alegría. ¿Qué le puede importar al Conde de Romanones, que le quiten a sus descendientes el título, si le dejan intacta su fortuna? Ellos serán magnates con escudo o sin escudo. Más magnates aun sin escudo, porque libres de todo prejuicio aristocrático, se podrán entregar en lo absoluto a las más audaces especulaciones.

Y puesto que el dinero es lo único que trae poder, lo único que se puede trasmitir de generación en generación, lo natural es que las gentes consideren su adquisición, como la finalidad suprema de la vida ¡Véase España en el espejo de los Estados Unidos! Aquí nadie anhela ser un Edgar Poe: todos quieren seguir las huellas de Rockefeller, de Ford, de Carnegie, de Morgan. Y si algunos envidian a Edison y a Lindbergh, no es porque el primero haya inventado el gramófono y el segundo volara sobre el Atlántico, sino porque los dos consiguieron capitalizar su genio y convertirse en millonarios.

New York, mayo, 1931.

ANTES DE LAS CORTES CONSTITUYENTES HABRA UN CONGRESO DEL PARTIDO SOCIALISTA Y DE LA U. DE TRABAJADORES, ACORDANDO SU ACTITUD

Dícese que Monseñor Segura quiere renunciar la Silla Primada de España y retirarse a Roma como Cardenal de la Curia y que el Obispo de Vitoria ha sido expulsado también por Francia

DIECISIETE COMUNISTAS A DISPOSICION DEL CAPITAN GENERAL

MADRID, mayo 18. AP.—El Director de Seguridad, Angel Gallarza, ha puesto a la disposición del Capitán General a diecisiete comunistas, detenidos en un bar céntrico de esta capital, donde celebraban una reunión clandestina.

Sábese que la policía ha detenido a un ácrata que entró en España sin documentación recientemente, entregándolo a las autoridades militares.

HABRA UN CONGRESO OBRERO ANTES DE LAS CORTES

MADRID, Mayo 18. AP.—Ha terminado la reunión de las comisiones ejecutivas del Partido Socialista y de la Federación General de Trabajadores.

Acordaron celebrar un Congreso nacional extraordinario antes de la reunión de las Cortes Constituyentes para adoptar una actitud definitiva.

El acuerdo más importante ha sido mantener la unión electoral con los republicanos como en las elecciones municipales, pero en esta ocasión sin carácter obligatorio, es decir que se deja en libertad a las agrupaciones socialistas para que determinen, en cada localidad, lo que crean más pertinente.

ANUNCIASE QUE MONSEÑOR SEGURA RENUNCIARA LA SILLA PRIMADA

MADRID, mayo 18. AP.—Las noticias cablegráficas que se reciben en esta capital informan que ha llegado a Roma el Cardenal Primado de España, Monseñor Segura, agregando que ha solicitado autorización del Sumo Pontífice para dimitir la Archidiócesis y fijar su residencia en Roma en calidad de Cardenal de la Curia.

Otra noticia, es la de que el Gobierno francés ha expulsado al Obispo de Vitoria, Monseñor Mateo Mujica, que lo había sido de España por su propaganda monárquica.

El ministro de Justicia, señor Fernando de los Ríos, dice que la decisión del Gobierno de París, expulsando de Francia a Monseñor Mujica obedece a solicitudes del Gobierno de Madrid.

HALLAZGO DE OBJETOS RELIGIOSOS EN UNA CASA

SEVILLA, mayo 18. AP.—En una casa situada frente a la iglesia del Buen Suceso, incendiada el lunes, se han encontrado numerosos objetos de valor, entre otros el manto bordado en oro de la Virgen del Carmen, dos coronas cuajadas de brillantes, un copón y ornamentos valiosísimos.

El juzgado ha detenido a la dueña de la casa y a las inquilinas.

EL GOBERNADOR CONTRA LAS COACCIONES

SEVILLA, mayo 18. AP.—El Gobernador Civil ha manifestado que procederá con el mayor rigor contra quienes ejerzan coacciones contra los obreros, tratando de cobrarles cuotas y obligándoles a inscribirse en los sindicatos.

INCORPORACION DE ARCHIVOS

MADRID, mayo 18. AP.—El ministro de Instrucción Pública, don Marcelino Domingo, ha manifestado a los periodistas que ha dispuesto la incorporación a los del estado los archivos que había en los Palacios antiguos que pertenecían al patrimonio real en Baleares y Barcelona.

Los archivos se componen de documentos originales de decretos antiguos de los reyes de Aragón.

Los documentos pertenecen al Estado y servirán a los aficionados a estudios e investigaciones de carácter histórico.

PROTESTA DEL ARCIPRESTE Y PARROCOS DE BILBAO

BILBAO, mayo 18. AP.—El Arcipreste de Vitoria, señor Urrutia, con una comisión de párrocos ha protestado contra la expulsión del Obispo de Vitoria, Monseñor Mujica, ante el Gobernador Civil de la provincia señor Martínez Aragón.

Todos se presentaron en el Gobierno Civil a manifestarlo.

El Gobernador se comunicó telefónicamente con el ministro de la Gobernación para darle cuenta.

LEVANTADA LA LEY MARCIAL EN MADRID

MADRID, mayo 18. AP.—La ley marcial, proclamada en Madrid después de los sucesos de principios de la semana pasada, ha sido levantada en la noche de hoy, en vista de que reina la normalidad.

MULTADO UN PARROCO DE ORENSE

MADRID, mayo 18. AP.—Comunican de Orense que ha sido multado en 500 pesetas por el Gobernador Civil de la provincia el párroco de la iglesia de San Miguel del Campo, Nogueira de Ramuin, por haber arrancado y destruido una bandera republicana que alguna persona izó en el campanario.

Los feligreses presentaron una denuncia al Gobernador, quien le aplicó la sanción antedicha.

HERIDOS GRAVES EN EL CHOQUE DE UN AUTO CARGADO DE ARMAS

Mil pinos y dos mil metros cuadrados de monte propiedad de la marina de guerra española se quemaron en El Ferrol

LAS PRIMERAS CREDENCIALES

MADRID, Mayo 18. (S T).—El encargado de Negocios de Guatemala D Virgilio Rodríguez Beteta, es el primer diplomático que ha presentado cartas credenciales bajo el nuevo régimen. Las presentó el ministro de Estado, señor Lerroux.

El representante de Guatemala estuvo ya en España hace once años, en calidad de enviado del «Press Congress of the World». Fué ministro en Honduras, presidente en diversas comisiones en la Asamblea de su país y delegado en la Conferencia financiera de Washington. Es profesor de Sociología en la Universidad de Guatemala, fundador y actual vicepresidente de la Sociedad de Geografía e Historia, y autor de varias obras, entre ellas una en cuatro tomos acerca del desarrollo de las ideas en las colonias españolas, que fué premiada con la medalla de oro de la Academia de Historia Americana de Buenos Aires.

ESCRITORES PREMIADOS

MADRID, mayo 18 (S T).—El Jurado designado por la Cámara Oficial del Libro de Madrid, para fallar el concurso de artículos priodísticos ha emitido por unanimidad el siguiente fallo:

Se adjudica un primer premio de 500 pesetas al que lleva por lema «Letra y espíritu», y otros dos de 250 pesetas cada uno a los que llevan por lema «Un grano más en el surco» y «Ocho estampas sobre nuestro buen amigo el libro».

Abiertas las correspondientes plicas resultaron ser autores, respectivamente, D. César González-Ruano, D. José Romero Cuesta y D. Antonio Gascón.

ACCIDENTE A UN AUTO CARGADO DE ARMAS

LERIDA, mayo 18, (S. T.)—En la carretera de Madrid a Francia, pasado el pueblo de Alamus, chocó contra un árbol un automóvil que marchaba con excesiva velocidad. Resultaron heridos Gregorio Berlanza Navarro, chofer, de 29 años, gravísimo; Victoriano Liébano Martínez, de 28 años, natural de Poblet, grave; Fátima Ben Memosu, artista, de 25 años, natural de Cabo de Agua (Africa), pronóstico reservado.

Los heridos fueron recogidos y trasladados a la Casa de Socorro de Lérida. En poder de Liébano fueron halladas diferentes clases de armas de fuego y bastantes municiones.

En vista de la gravedad de los heridos, éstos quedaron hospitalizados.

SE INCENDIA EL MOTOR DE UN CAMION Y PERECEN SIETE TOROS

SAN SEBASTIAN, 18 mayo (S T).—El contratista de transportes Martínez, más conocido por «Chopera», conducía un camión con siete toros desde Salamanca a Arlés, cuando al llegar a Tarbes se le incendió el motor, quemándose el camión y pereciendo las siete cabezas de ganado. El contratista resultó con lesiones leves.

Su padre pereció hace un año en un accidente semejante, en Andalucía, por haberse hundido un puente al paso del camión, y en el que también llevaba una corrida.

LOS DRAMAS DEL MAR

BUEU, 18 mayo (S T).—Los jóvenes Antonio Martínez y Camilo Méndez, de dieciocho y veintidós años, respectivamente, vecinos de la Isla de Ons, salieron la madrugada última en un bote a vela, con dirección a Pontevedra para vender un cesto de centollas. Realizada la venta, regresaban a la isla. Al llegar a la altura de Cabicastro una ráfaga de viento hizo zozobrar la embarcación pereciendo ahogados ambos jóvenes.

LA URBANIZACION DEL MANZANARES

MADRID, Mayo 18. (S T).— Los concejales socialistas señores Muiño, García Martínez y Saborit han presentado una proposición en la que solicitan que, con toda urgencia, se habilite el crédito necesario para dar comienzo a las obras de urbanización de las márgenes del río Manzanares según el proyecto del arquitecto municipal don Gustavo Fernández Valbuena.

INCENDIO EN BOSQUES DE LA ARMADA

EL FERROL, 18 Mayo (S T).—Se ha desarrollado un formidable incendio en el monte de las bases navales, propiedad de la Marina de guerra. Se han quemado mil pinos y dos mil metros cuadrados de monte. Acudió a extinguirlo todo el vecindario.

El siniestro fué motivado por una cerilla arrojada por el niño Alfonso Núñez Vazquez, al encender un cigarro.

ESTUDIA EL GOBIERNO LA CONVENIENCIA DE DAR EXISTENCIA LEGAL AL GRUPO COMUNISTA PERMITIENDOLE PRESENTAR SUS CANDIDATOS

Un joven y una muchacha que aparecían en las instantáneas hechas por los repórters gráficos en los momentos en que ponían fuego a una iglesia han sido detenidos por la policía

MEDIDAS DISCIPLINARIAS CONTRA LOS ESTUDIANTES

MADRID, mayo 18 (AP).— Marcelino Domingo, Ministro de Instrucción Pública, ha ordenado a la Facultad de Medicina de Valladolid que reuna inmediatamente el claustro disciplinario para imponer correctivos a los estudiantes que encerraron a varios profesores en una de las aulas, no permitiéndoles salir hasta que prometieron aprobarles sin el requisito de los exámenes.

OTRO SINDICALISTA LIBRE, ASESINADO

BARCELONA, mayo 18 (AP).—Ha sido hallado el cadáver de Salvador Mullafre, socio del Sindicato Libre, en los alrededores de esta ciudad, ignorándose quiénes sean los autores del asesinato.

El cadáver presenta tres heridas de balas.

Por otra parte, ha fallecido el obrero Bienvenido Jiménez, de 35 años de edad, que sufrió graves heridas de arma de fuego en los motines que se registraron en la Plaza de la República, el día primero de este mes.

La policía ha detenido a Juan Farre, a quien se acusa de ser confidente de los anarquistas que colocaron bombas en las costas de Garraf, con el propósito de atentar contra la vida de Don Alfonso. Farre había huído al extranjero y regresó hace poco a Barcelona, al amparo de la amnistía concedida por el Gobierno.

El Gobernador Civil ha ordenado la recogida de todos los folletos y novelas pornográficas que se vendían en los kioskos.

LOS MEDICOS DEL HOSPITAL SAN PABLO, PIDEN UNA REVISION

BARCELONA, mayo 18 (AP).—Una comisión de médicos del Hospital de San Pablo, visitó hoy al Alcalde para pedirle que lleve a cabo una revisión de las reformas que introdujo el Ayuntamiento, en tiempos de la Dictadura, con motivo de la reorganización interior del Hospital.

El Alcalde prometió estudiar el asunto.

DOS JOVENES DETENIDOS POR INCENDIARIOS

MADRID, mayo 18 (AP).— Han sido detenidos un joven y una muchacha, cuyos nombres no se han dado a conocer por la policía. Se les acusa de incendiarios, por haber aparecido en una de las instantáneas tomadas por los repórters gráficos en los momentos en que daban fuego a una iglesia.

ANULACION DE LOS ASCENSOS DE LA DICTADURA

MADRID, mayo 18 (AP).— El ministro de la Guerra, don Manuel Azaña, ha anunciado que en breve dictará un decreto anulando todos los ascensos hechos por la Dictadura, agregando que los afectados por la medida pasarán a la situación en que se hallaban antes del ascenso y que después se les colocará en la que les corresponda.

VUELVEN LOS RELIGIOSOS A LOS CONVENTOS

HUELVA, mayo 18 (AP).— Están reintegrándose a sus conventos los frailes y monjas que los abandonaron a raiz de los sucesos de principios de la semana pasada.

Están ocupados ya los conventos de los Agustinos, de las Adoratrices, Teresianas, Agustinas y otros.

Fuerzas de Seguridad custodian los edificios para impedir cualquiera otra intentona.

SOCIALISTAS Y REPUBLICANOS IRAN UNIDOS A LAS ELECCIONES

MADRID, mayo 18 (AP).— Parece abandonada la idea de aplazar las elecciones a Cortes Constituyentes, insistiéndose en que éstas se celebrarán el 28 del mes de junio.

En ellas, según el acuerdo tomado por los elementos directivos, irán unidos en la mayoría de las provincias, republicanos y socialistas, con lo cual se tiene muy asegurado el triunfo de éstos en las urnas electorales y por lo tanto el que puedan contar con una mayoría abrumadora en la Cámara, afianzándose de esta manera cada vez más la República.

Los candidatos serán nombrados por los propios partidos y ninguno de ellos irá impuesto por el Gobierno central. Con este procedimiento se va a lograr que sean muchas las nuevas figuras políticas que vayan a las Cámaras.

Se sospecha, además, que no serán muchos los candidatos monárquicos que se presenten, pues se habla de una posible abstención de todos ellos para evitar posibles complicaciones, aunque se cree que en todo caso vayan algunos al Congreso con carácter de independientes que serán las figuras más destacadas de la política del régimen caído. Tales como Sánchez Guerra, Villanueva, Alba, Melquiades Alvarez, que ahora se ha hecho republicano, y algunos otros. La mayoría en las Cortes será, pues, socialista-republicana, dividida en grupos según el ideario republicano de cada uno de ellos.

Respecto a los comunistas, se lucha actualmente sobre si se les dará o no existencia legal, permitiéndoles presentar candidatos a las próximas elecciones o si por el contrario serán perseguidos como tratándose de una tendencia política perjudicial a la vida republicana. De todas formas las candidaturas comunistas tendrán votación muy pequeña en todas las ciudades por las que se presenten.

4 BAUTIZOS EN QUIEBRA HACHA

Se celebraron juntos en la casa de los abuelos.- Duelo

Henchida de animación y alegría aparecía la elegante morada en Quiebra Hacha, de los estimados esposos Amelia Borges y Francisco Pérez. Era con motivo de celebrarse el cuádruple bautizo de nietecitos de dichos esposos.

Cuatro bebitos frutos del matrimonio Arturo Pérez y Librada Enríquez: Artura, Teresa, Gregorio y Felicia, todos graciosísimos.

Bendijo la ceremonia bautismal nuestro querido Párroco.

Fué a las dos de la tarde con asistencia de numerosos invitados, quienes fueron obsequiados con exquisitos licores y dulces.

NATALICIO

En días pasados celebró su natailcio una encantadora señorita de esta localidad.

Me refiero a Yolanda Lago. Cumplía sus quince primaveras, dichosa edad en que todo le sonríe.

Quiera el cielo ofrecer a Yolanda largos días colmados de felicidad.

BIENVENIDA

Sea para la simpática señorita Edelmira González, quien se encuentra pasando breves días en esta.

SENTIDA MUERTE

Ha fallecido la estimadísima señora esposa del señor Román González.

Envíole mi más sentida condolencia al señor González y a sus hijas; el viudo atribulado y las inconsolables huérfanas.

Y Dios acoja en su regazo el alma de la desaparecida.

MARY

ECOS SOCIALES DESDE BEJUCAL

El Dr. Isidro Zertucha.- Srta. operada.- Baile en el N. Liceo

El día 15, festividad de San Isidro, celebró su onomástico el distinguido doctor Isidro Zertucha.

Numerosas felicitaciones recibió, en ese día, pues el Dr. Zertucha goza de grandes consideraciones en todo Bejucal.

Hasta el distinguido doctor llegue mi felicitación.

MARIA ESPINOSA

Bellísima y encantadora señorita.

Gala y orgullo de nuestros salones.

En la clínica Casuso fué operada de apendicitis, la semana última.

Ya se encuentra muy mejorada.

En vías de restablecimiento.

La cronista se complace en tan grata nueva.

ANGEL MARIA ACOSTA

Desde hace varias semanas, se encuentra enfermo este respetable caballero, jefe de una familia muy apreciada en nuestra sociedad.

Por su residencia han pasado innumerables personas para interesarse por su estado.

Llegue hasta el señor Acosta los votos que hago por su restablecimiento.

GRAN BAILE

Se anuncia para el día 14 de Junio en la sociedad Nuevo Liceo.

Tocará la roquesta Romeu y el sexteto Nacional.

Un éxito será ese baile.

Célida Fernández, Cronista.

ORBE ORBE ORBE ORBE ORBE

GRAN REVISTA EN ROTOGRABADO UNICA EN CUBA

SALE LOS JUEVES

SE APROXIMA LA TEMPORADA DE LAS ESCOGIDAS EN CAMAJUANI

Obreros y patronos tienen el deseo de actuar de común acuerdo. Se cree no habrá antagonismos como otros años

Estamos ya llegando al verdadero momento, de la apertura de las escogidas en el pueblo de Camajuaní y nos satisface ver como los obreros de acuerdo con sus propias conciencias, y atendiendo a las necesidades del momento actual están situados dentro de un plano de verdadera cordialidad, que nos hace pensar en la desaparición completo de aquellos antagonismos de otros años, en que la temporada de estas labores tabaleras, se presentaba preñada de verdaderas incertidumbres, y de serios problemas que más de una ocasión han acarreado serios perjuicios para los obreros y para la misma Asociación.

Este año, marcha el asunto por buen camino y la Comisión de Inteligencia que viene actuando está altamente satisfecha de su labor hasta el presente, porque en el seno de la Asociación de Almacenistas de Tabaco, ha encontrado el ambiente favorable para sus pretensiones, y en el seno de la Asociación de Escogedores, se ha tenido la suerte de que los obreros, no han puesto obstáculo alguno, y han dado a la Comisión facilidades amplias para que ella pueda libremente desenvolverse en pos del meporamiento en general que se persigue.

La conducta de los obreros no ha podido ser más ejemplar hasta el momento. Nada de intransigencias, ni de intehpretaciones torcidas, sino un buen deseo por parte de ellos de armonizar los intereses de la sociedad y sus miembros, con los de las firmas patronales, para que de esta manera la temporada comience dentro del plano de la cordialidad, siendo en estas condiciones beneficiados todos por igual.

Anoche se reunió la Comisión, presidida por el acreditado banquero, y hombre de grandes actividades en el mundo de los negocios, señor Estanislao Peñate que siempre está dispuesto a todo cuanto beneficie a nuestros obreros, y con asistencia de todos los comisionados, se abre la sesión, siendo aprobada el acta de la anterior.

Después, el propio Presidente, dió cuenta de un escrito suscripto por el señor Lisandro Perez, en el que aparece la Tarifa que habían ofrecido a distintos pueblos, entre los que se contaba desde ahora Camajuaní, y cuya Tarifa según informes recibidos ya ha sido aprobada en Santa Clara.

Como la misión de est acomisión, no es proponer, ni rechazar Tarifa de ningún género, por cuanto su misión es de intermediaria entre los dos factores de capital y trabajo, la Junta se dió por enterada de este escrito, acordando pasarlo a la Directiva del Gremio de Escogedores, para que ella pueda tener conocimiento de estas ofertas, y entonces hacer las objeciones que estime oportunas, debiendo acordar sobre cualquier modificación que estimare prudente en la Tarifa que regirá en la próxima temporada, de cuyos acuerdos la Directiva del Gremio, dará cuenta a la Comisión para que está entonces sea la portadora ante las firmas de los patronos, quienes previo estudio de las mismas, informarán sobre su conformidad o reparos que pudieran hacer.

La Comisión por su parte, actuará en el sentido de que los alquileres de las casas, donde se abren los talleres, sean reducidos de acuerdo con la gravedad de la situación, y cualquier otro beneficio que se pueda hacer en bien de los dueños de las Escogidas, la Comisión está dispuesta a laborar sin descanso en ese sentido.

Hasta la fecha, todo marcha de manera perfecta, y casi podríamos anticipar, que este año las Escogidas, se abrirán más temprano que en otras temporadas, y que no existirá problema alguno porque no exista el verdadero motivo que lo pudiera crear.

La Asociación de Escogedores, dentro de breves días dar páosesión a su nueva directiva, y tanto la saliente como la entrante, está integrada por personas, de capacidad que saben pensar y discurrir de una manera serena, para el bien de la Institución y de todos los asociados que la mantienen.

Próximamente se reunirá de nuevo la Comisión de Inteligencia, y como sabemos el interés con que el público sigue el curso de nuestras informaciones sobre este asunto de vital importancia, podemos anticiparles que estaremos presentes en todas las reuniones para desde estas columnas mantenerlos al corriente de lo que más les interesa en estos instantes, en que el hambre y la miseria se apoderan de los hogares proletarios.

QUIROS, Especial.

HOTEL ALAMAC

Broadway y Calle 71
New York

Es, desde hace años, el hotel preferido de todos los cubanos, por su edificio a prueba de incendio, su gran confort, su cocina criolla, y el ambiente de «hogar» que en él se respira

Estas circunstancias lo hacen el sitio ideal de residencia de todas las familias cubanas que visitan esta ciudad, así como de los más conocidos hombres de negocios de Cuba, de señoras que se ven obligadas por cualquier motivo a viajar solas, de jóvenes estudiantes en los Estados Unidos y de señoritas colegialas.

En el piso tercero se hallan instaladas las oficinas del DIARIO DE LA MARINA con un salón de descanso y lectura a la disposición de todos los cubanos

Los intérpretes del Hotel estarán en los muelles y estaciones a la llegada de los vapores y trenes.

Cuartos con baño desde $3.00 diarios y $75.00 mensuales. Además la Dirección está dispuesta a estudiar arreglos especiales con los clientes

Para más informes y solicitud de presupuestos dirigirse a:

Mrs. Evangelina Agüero
Gerente Hispano

Hotel ALAMAC
Broadway & 71st. Street, New York
CABLE: ALAMACOTEL, NEW YORK

Una Próxima Boda Habrá en Nuevitas

Bienvenida. Traslado.- Oriol Mederas.- Un establecimiento

Una bienvenida.

Y con ella, una felicitación sincera.

Para la respetable y bondadosa señora Iluminada Márquez de Betancourt, compañera dignísima de nuestro apreciable amigo don Abelardo Betancourt, que ha regresado a Nuevitas por la Carretera Central, ya completamente restablecida después de haber estado gravemente enferma en la capital de la República.

Vino acompañada de su hijo Dionisio, a quien saludo también por estas líneas.

TRASLADO

De la calle Calixto García donde estuvo establecido con su gabinete dental nuestro estimado amigo el doctor Justo de Lara y Mena, ha trasladado su residencia y gabinete para la calle de Maceo frente a la farmacia del doctor Lamas Almanza.

Al darlo a conocer a sus numerosas amistades y también a su considerable clientela, me place desear al buen amigo todo género de prosperidades en su nueva morada.

BODA PROXIMA

Una gentil y bella compañera que por algun tiempo estuvo redactando la Crónica Social del periódico local «El Regional», y me quiero referir a la culta y distinguida señorita Leila Vázquez de Cuberos, unirá en breve su suerte a la del estimado señor Julio Roque.

Ultimándose los preparativos de boda, no tardará en fijarse la fecha, dentro del próximo mes de Junio.

Nos anticipamos a desearles venturas infinitas.

ORIOL

Nombre simpático del gracioso niño que constituye todo el encanto de un hogar amigo, donde la ventura sonríe con todo su esplendor nunca eclipsado.

Manolo Mederos Usatorres, amigo de nuestra mayor estimación y su bellísima esposa Amparito Sasturain, están de enhorabuena, con el restablecimiento rápido y total de su adorable Oriol.

Varios días llevó guardando cama, pero por suerte ha vuelto a constituir como siempre, la justa alegría del hogar donde es también idolatrado por su abuelita, la bondadosa dama Florita Usatorres.

Mi felicitación para todos.

ANTIGUO ESTABLECIMIENTO

El antiguo establecimiento de Sardiñas, situado en la esquina de Calixto García y Martí por la espléndida Alameda, al comenzar este mes abrió de nuevo sus puertas al pueblo nuevitero.

Con espléndido surtido de víveres en general y bajo la competente administración del joven José Fernández, ofrece el citado establecimiento la oportunidad a nuestro público de solucionar la situación doméstica por los precios y por la calidad de sus artículos.

Al ofrecer la noticia de su apertura, me place hacer llegar tanto al joven José Fernández, entusiasta y activo como a los señores Hernández y Fernández, los propietarios mis votos incontables por el triunfo más rotundo en su nuevo empresa.

Ramón Pérez Rodríguez,
Corresponsal.

3 GRANDES PERIODICOS Por 1.60 Al mes
DIARIO DE LA MARINA
INFORMACION y
ORBE : Llame al A-2425

HABLA EL Dr. HELIODORO GIL

PAGARA CINCO PESOS ($5.00) POR CADA CASO

A toda persona que encuentre un estuche de madera con la marca «JUPIÑA» o «GASEOSA MONTES» en un carro que no sea de los que vendan los productos de GIL y MONTES S. A.»— Igualmente encuentre botellas de la marca «JUPIÑA» o «GASEOSA MONTES» y las ocupe y lo denuncie a la policía. Por cada caso damos CINCO PESOS. Y si el número de botellas o estuches ocupados los ameritan daremos un regalo extra.

Es el caso que hace tiempo vienen hurtando y destruyendo los estuches de GIL Y MONTES S. A. y las botellas, por lo cual ya se inició una causa criminal.

Para el pago de los CINCO PESOS diríjase a ESTEVEZ núm. 16 y 18.

Téngase en cuenta que los productos de GIL y MONTES S. A. son netamente Cubanos, pues desde la BOTELLA HASTA EL JUGO TODO ESTA HECHO EN CUBA y NO GIRAMOS DINERO AL EXTRANJERO.

En tanto que los que nos hacen la guerra son elaborados con materias primas del extranjero para donde el consumidor gira sin darde cuenta la mitad del valor del producto en perjuicio de Cuba y en el suyo a la vez.

NO OLVIDE QUE «JUPIÑA» EN CUBANO CIEN POR CIEN.

VIAJE RAPIDO Y SEGURO

Habana—Santa Clara—Habana

Por los Expresos del DIARIO DE LA MARINA
Salida de la Habana:
2 DE LA MADRUGADA Y 8 DE LA MAÑANA
«LA MARINA», por Tte. Rey
Salida de Santa Clara:
8 y 10 de la MAÑANA
6 DE LA TARDE
(Café «El Artesano»)
3.50 por persona.
Para más informes:
Sr. BARANDALLA
Teléfono M-8787.—Habana.

POSTALES ESPAÑOLAS

EL DETALLE QUE FALTO

por C. CABAL

El triunfo de la República hubdiera sido imposible sin las organizaciones socialistas.

¿Número?... Más de cien mil... Alrededor de ciento veinte mil andan todos los cálculos posibles. Háblase de personas, claro está, y háblase de las personas que se supone integraban la manifestación de los obreros en honor de Pablo Iglesias. Una maravillosa muchedumbre, cálida de fervor, llenas de júbilo, que iba hacia el cementerio lentamente, sin una sola torpeza que pudiera manchar su plenitud. Era una muchedumbre tan nutrida como la congregada en el entierro del mismo antiguo caudillo —dice sobre este punto el "ABC".

El triunfo de la República —y así lo entienden indudablemente los mismos republicanos,— hubiera sido imposible, de no haber acudido a la batalla las organizaciones socialistas. Ellas proporcionaron sobre todo la disciplina, y el calor, y el número y más aún que la República, es el socialismo franco lo que en España acaba de imponerse ,con la colaboración de los republicanos consabidos. Resulta, pues, actualidad forzosa, el nombre de Pablo Iglesias. La muchedumbre congregada ahora en torno de su sepulcro, fué a repetirle la frase en que se condensaron tanto tiempo sus ambiciones más claras:

—Abuelo, ya hemos triunfado!

He dicho "tanto tiempo": no es así. La empresa de Pablo Iglesias aún se puede decir que empezó ayer. Somos también muchedumbre los que le vimos desbrozar la tierra, trazar la línea del surco, y derramar las semillas. Todos los que se juzgaban intereses intangibles, con raigambres intangibles en el afecto del pueblo, todos se le acercaron gravemente para verle trabajar. Dijeron unas palabras en que se revelaban su desden; hicieron correr un chiste sobre sus teorías "de reparto"; se envolvieron en su inercia como en un manto de púrpura, y se volvieron luego hacia las cumbres a que les preparasen la comida...

El chiste "del reparto" decía así:

—Y cuando el reparto llegue, ¿a cuánto tocaremos cada uno?..

Quien lo pregunta es Pinón, un labrador astuto, y con posibles. Quien le responde, responde:

—Pues a unos seis mil reales, poco más...

Y vuelve Pinón al caso:

—Ah, bueno, cuenten conmigo!.. Porque con los seis mil reales y el campico que yo tengo...

Viejo el chiste, ya lo sé, pero también de actualidad forzosa. En gran número de casos, él era el solo argumento que contra el socialismo se alegaba, desde las bolsas repletas y desde los banquetes abundantes. Los hombres de los banquetes y los hombres de las bolsas, apenas si se dignaban descender un momento de las cumbres. Para ellos ,era justicia, y religión, y caridad cristiana, el que ellos no trabajasen, mientras se descriminaban los demás; el que ellos comieran mucho, mientras pasaban hambre los demás; el que habitaran ellos en palacios, mientras tenían cubiles los demás... Y era precisamente a los de a quienes predicaba, Pablo Iglesia su nueva de redención.

—Unámonos, hijos míos, los que tenemos hambre de justicia!..

Su nueva, ya era muy vieja. Nueva para las hambres de justicia, no hay más que la de Jesús. Nueva para las hambres de justicia, ya la predicó San Pablo.

—Aquel que no trabaje que no coma!..

La nueva de Pablo Iglesias de estas tomó su eficacia, que acaba de cuajar en este triunfo. Tenía razón el "abuelo"; eran la tenacidad y la organización, y la energía, las que acabarían las cumbres en que se refugiaban los magnates. Mas la injusticia seguirá lo mismo, picando sobre las masas, porque a esta gran muchedumbre que fué a comunicarle su victoria, no le enseñó el "Abuelo" por desgracia a decir en su tumba una oración.

A NUESTROS SUSCRIPTORES

TODA queja relacionada con deficiencias en el servicio de Suscripciones del DIARIO DE LA MARINA e INFORMACION, tanto en la Habana como en el Vedado, Jesús del Monte, Marianao, Regla y Guanabacoa, debe sernos comunicada por el

Teléfono: A - 37 85

Donde será atendida en el acto, desde las horas:

7 a. m. a 10 p. m.

TODOS LOS DIAS

ANUNCIESE EN EL Diario de la Marina

M.E.C.D. 2016

MAÑANA GRAN PROGRAMA EN LA TROPICAL

Mayores Dividendos Desde el Año 1908

Bulgar, Stepson, Fincastle y Miss Fountain, Chispazos

La Habana ocupa un lugar prominente en la lista de los Hipódromos que han producido jugosos dividendos en las máquinas, habiendo sido Oriental Park desde su fundación cuatro veces la pista que mejores logrosos ha pagado durante el año.

Bulgar dió el primer golpe en la temporada inaugural con un hermoso pago de $372 cuando derrotó a Columbia Lady en una carrera que siempre recordará el actual Ingeniero Jefe de la Ciudad, pues dicha dama era un seguro, estando hablados los dueños de todos los competidores, menos el de Bulgar, para dejarla ganar. El menospreciado dió la sorpresa y se consumó la primera descarga eléctrica en Oriental Park.

Stepson en 1921 produjo un pago idéntico al de Bulgar cuando batió a un grupo reclamable de milla en la justa final de la tarde, y todavía recordamos el ángulo fatal de dicha carrera que estuvo a punto de producir una cámara húngara.

La solitaria jamaiquina con Fincastle y su pago de $702, fué el clou de una tarde invernal en 1932, habiéndose escrito toda una novela sobre los posteriores aventuras de la referida señora tratando de que no le llevaran su dinero.

Miss Fountain con su pago de $684, fué la delicia de varios afortunados en la primera carrera de un día de fango en la temporada de 1929-30 siendo imposible que los expertos Broderman y Carrillo la más olviden ese día, pues ambos le jugaron 20 a 1 en los bookmakers nada menos que cinco pesos por cabeza. ¡Qué brutos!

Para refrescar la memoria de los fanáticos locales damos a continuación la lista de los mayores dividendos de 1908 a la fecha:

Año	Ejemplar	Pista	Dividendo
1908	Percy Green	C. Downs	138 a 1
1909	Camel	C. Down	190 a 1
1910	Muzetta W.	Lexington	414 a 1
1911	Jack Parker	C. Downs	204 a 1
1912	Wishing Ring	Latonia	941 a 1
1913	Cadeau	Pimlico	287 a 1
1914	Misty Morn	Douglas Park	147 a 1
1915	Bulgar	O. Park	185 a 1
1916	Welga	Douglas Park	279 a 1
1917	Iolite	Douglas Park	213 a 1
1918	Roaring Gulch	Cheyenne	215 a 1
1919	Heather Moon	Hagerstown	248 a 1
1920	Newel W.	C. Downs	184 a 1
1921	Stepson	O. Park	185 a 1
1922	De Bonero	C. Downs	164 a 1
1923	Fincastle	O. Park	350 a 1
1924	Seth's Memory	Tijuana	143 a 1
1925	Delhi Girl	Reno	222 a 1
1926	Golden Prince	Laurel	192 a 1
1927	Rock Sugar	Fair Grounds	224 a 1
1928	G. E. Kenair	Riverside P.	124 a 1
1929	Calgary Kay	Kenilworth	186 a 1
1930	Miss Fountain	O. Park	341 a 1

Ruth y 13 Players Más Irán al Japón

BOSTON, mayo 18 (SE).—Se han completado los planes para que Babe Ruth y otros 13 players americanos de base ball vayan al Japón para una serie de 12 juegos contra un team de aquella nación, al final de la temporada de las mayores, anunció hoy Yoshiyuki Kagami.

Kagami, pasajero del vapor nipón de la Yusen Kaisha Line, dijo que los 13 compañeros de Ruth aún no han sido seleccionados. Seis matches se jugarán en Tokio y otros seis en Osaka.

Chocolate Peleará el Día 2 de Mayo

NEW YORK, mayo 18 (SE).—Kid Chocolate, el relampago de la Habana candidato a dos títulos mundiales feather y lightweight, probablemente celebrará su primera pelea como lightweiht en la noche del 30 de mayo, en el Stadium de Coney Island, anunció hoy Luis Felipe Gutiérrez.

«Las negociaciones han sido virtualmente completadas para que Chocolate pelee diez rounds en Coney Island, en contra de un rival que probablemente será seleccionado más tarde», explicó Gutiérrez «Aún cuando el contrario será bueno, no creo que resulte con calibre de campeón»

El manager Gutiérrez dijo que debido a las largas vacaciones de Chocolate, desea matchearlo con dos o tres contrarios de poca potencia antes de lanzarlo a la contienda con Canzoneri, por el campeonato light, probablemente en julio.

BASKET BALL EN EL AGUA

Una nota saliente del «play day» anual, que se efectúa en la Universidad de California, en Los Angeles, fué la única exhibición hecha de las basketbolitas. Aquí se las ve en acción, durante uno de los matches acuáticos de basket.

Mrs. Van Ryn y Mlle Berbier Ganaron

PARIS, mayo 18 (SE).— Mrs. John Ryn, esposa del jugador americano de la Copa Davis y Mlle Suzanne Barbier de Francia, ganaron el primer match del campeonato femenino de doubles, en courts duros, al derrotar a Misses Rost y Hern, de Alemania, 2-6, 6-1, 7-5.

Vollmer - Upman Ganan en P. Rico

SAN JUAN, Puerto Rico, Mayo 18. (SE).— Gustavo Vollmer y Cuco Upman, ases cubanos de tennis, han ganado sus primeros cuatro matches en el torneo del Country Club, superando completamente a los players locales que se les han enfrentado hasta el momento.

Signum Venció en Los 3.000 Metros

BUENOS AIRES, mayo 18. TSH. —En el Hipódromo Argentino se disputó ayer el clásico «Presidente de la República» sobre la distancia de tres mil metros, resultando ganador el ejemplar «Signum», montado por el jockey E. Antúnez, derrotando por un cuerpo al segundo «Skipper». En tercer lugar llegó «Viator Sport».7 El tiempo hecho por el vencedor fué de 3.7 1-5.

Pincho Cree Que Vic. Campolo Irá Lejos

NUEVA YORK, mayo 18 (SE).— Victorio Campolo, heavyweight argentino, que perdió una decisión a 10 rounds con Tommy Loughran, de Filadelfia, en el Madison Square Garden el viernes por la noche, está decidido más que nunca a insistir en sus pretensiones de que lo reconozcan como uno de los contendientes fuertes por el título de la división gigante.

Vista la lección de boxeo que le dieron, está dispuesto a pelear con todos los novatos, en cualquier forma y en el sitio de los Estados Unidos que le indiquen.

El primer match, que marcará su «come back», lo tendrá el día 2 de junio, en el Queensboro Stadium, Long Island City, de acuerdo con un anuncio hecho por Louis «Pincho» Gutiérrez, el hábil manager del argentino y Kid Chocolate.

«Campolo hizo una buena pelea el viernes contra el mejor boxeador del mundo», dijo Gutiérrez «Si hubiera ganado el décimo round, le hubieran dado por lo menos unas tablas —o tal vez, la decisión,— ya que los jueces le acreditaron cuatro rounds. Ni Campolo ni yo estamos descorazonados en lo más mínimo por la derrota. Claro que pensamos que ganaría. Pero debe tenerse en cuenta que Campolo ha estado ausente del ring por mucho tiempo y que peleó contra un hombre que está considerado como uno de los más grandes heavy weights, si no el más grande. Confío en que Campolo derrotará a Tommy cuando se enfrenten otra vez».

Explicando que Campolo ha perdido mucho tiempo por New York en espera de los llamados «matches grandes», Pincho agregó: «Pelearemos con todos, con cuanta rapidez se presenten y dentro de un año, verán ustedes a Campolo convertido en campeón. Confío en que es el haevy de mejores perspectivas en el ring, hoy en día y ya el tiempo lo demostrará»

TOPICOS FUTBOLISTICOS
NOTICIAS Y COMENTARIOS

El Comité Provincial ha obrado a la ligera exigiendo al Club Deportivo Luyanó sus papeles de legalización. Brillante actuación del Vigo. Mucho entusisamo para la fiesta asturiana

PARA MAÑANA UN GRAN PROGRAMA EN «LA TROPICAL»

(Por «PETER»)

El Vigo F. C. ha sido eliminado de la Segunda Categoria. El Europa le ganó por la mínima anotación en el match de desempate. El torneo eliminatorio ha dejado fuera a dos clubs de prestigio entre la categoría modesta, pues también ha sido eliminado el Covadonga, ganador del Campeonato de Segunda Categoría en 1929.

Como amantes del deporte lamentamos la eliminacion de esos onces, uno de los cuales perteneció a la Primera Categoria hasta que surgio a la vista el Deportivo Centro Gallego.

Además, y justo es hacerlo consignar, el Vigo perdió y recibió con una deportividad tan grande su derrota, que al menos nosotros, que tenemos un concepto muy alto de los sports, lo celebramos, y nos pareció que salían de la cancha con aire de triunfadores.

Hubo más. Hubo hasta una falta en el área o cerca del área que se castigó con free kick, en el segundo tiempo. Creemos que la decisión del árbitro fue justa, pero significamos este hecho que hubiera sido motivo en otro Club para producir la cámara húngara y echarle la culpa de la derrota al pobre árbitro. Pero el Vigo supo perder con sano deportivismo y no provocó ningun incidente.

Ha sido eliminado del torneo, pero ha ganado en prestigio. Y esto vale mucho para una sociedad como el Vigo que llevan muchos años practicando el futbol.

Los matchs de mañana serán Fortuna Catalunya y Centro Gallego y Juventud Asturiana.

Este último será uno de los grandes encuentros del Campeonato. Y en él puede que el Centro Gallego reconquiste el terreno perdido, o pue de resultar también que vuelva a resurgir con aspiraciones championables el once de los astures.

Y hasta se vera si el equipo de los catalanes sigue haciendo de las suyas.

Más de una vez hemos dicho que a los asuntos de los clubs de Segunda Categoría se les presta la menor cantidad de atención posible y ahora hay un antecedente que no sólo nos autoriza a repetir la frase, sino que también pone de manifiesto sin género de dudas que es verdad.

Y se explica. En el Comite Directivo, por ejemplo, los Delegados son representantes de los clubs de Primera Categoria, y muchas veces lo hemos palpado no le prestan la debida atención más que a los asuntos que puedan interesar a sus respectivos clubs. De los federativos viejos, Martinez, el del Fortuna, es una excepción; es de los que más atención pone a todos los asuntos, y por esto es que pensamos que en este que vamos a tratar no haya tenido participación alguna.

Nos referimos al asunto del Deportivo Luyanó. Nos van a permitir los señores del Comité Directivo y los amigos del Comité Provincial que le digamos con la frenqueza que nos caracteriza, que han cometido una injusticia. Una injusticia en la que tienen tanta culpa los del Comité Directivo como los del Comite Provincial. La parte del Comité Directivo, repetimos, es más disculpable, no así la del Comité Provincial que tiene la obligación de estar enterado de los asuntos que están a su cuidado. Y es obligación de este organismo hacer las cosas de una manera seria, a fin de que no parezca, como en este caso, que se presta a combinaciones nada deportivas.

Se extrañará que hablemos con tanta claridad en este asunto. Pero es que al pan hay que llamarlo pan y vino, al vino. Cuando se dan palos de ciegos se expone a eso, a que se le digan dos o tres verdades.

Expliquemos:

A la Federación de la Habana llegó una carta firmada por un tal Ribas pidiendo la inscripción de un nuevo Club con el nombre Deportivo Luyanó. El Comité Directivo, como hace siempre que esto sucede, pasa la comunicación al Comité Provincial. Y este organismo en vez de contestarle al Sr. Ribas que con ese nombre ya habia inscripto un equipo en el Comité Provincial, o de lo contrario, pedir al señor Ribas que diera cumplimiento a los incisos primero, segundo, tercero y cuarto del artículo 10., del Reglamento de la Federación de la Habana, para poner entonces atención a la peticion de ingreso que hacía, se le ocurrió solicitar eso mismo del Club Deportivo Luyanó, inscripto en la Federación de a Habana hace ya dos años: Certificado gubernativo de legal constitución y dos ejemplares de los Estatutos o Reglamentos adverados por el Presidente y Secretario.

¿Qué les parece a ustedes? ¡Ah!, y de contra, exigen que lo presenten en el plazo fijado de siete dias.

Es decir que esas exigencias, que debieron habérselas hecho al señor que pidió la nueva inscripción, se la hacen al Club ligado al organismo hace ya dos años Estaria bueno que ahora uan de los Palotes enviara una carta a la Federación pidiendo la inscripción de un nuevo club de futbol con el nombre de Juventud, Iberia o Fortuna y que el Comité Provincial, siguiendo las mismas aguas, le pidiera todos esos papeles y con urgencia, a alguna de esas tres sociedades. Es sencillamente ridículo.

Ningún Club puede ser admitido en la Federación de Futbol de la Habana si no cumple los cuatro incisos del Artículo 1 del Reglamento de la Federación de Futbol de la Habana, que dicen que hay que acompañar con la solicitud del Club aspirante, un certificado gubernativo de legal constitución: dos ejemplares de los Estatutos, un dibujo en colores reproduciendo el uniforme adoptado y designación de un domicilio oficial.

Si por conveniencia o por cualquier otro motivo no se le dió cumplimiento al Reglamento cuando se inscribió el Deportivo Luyanó ¿cómo es que ahora se le exige?

Esto, hasta cierto punto no causaría extrañeza, pero lo que si tiene gracia es que no se le haya exigido también al señor que pidió la nueva inscripción.

Anoche se reunió la Comisión organizadora de las grandes fiestas que Juventud Asturiana celebrará los días 23 y 24, presidida por el entusiasta Lucio Fuentes, que no se da punto de reposo, para que culminen en el éxito más rotundo. En esa reunión se trató todo lo concerniente a la distribución de los distintos barrios, a los cuales han de dar una magnífica nota de colorido las elegantes y bellas damitas que siempre concurren a las fiestas de Juventud Asturiana.

No podemos dejar de informar al lector, sobre el partido a celebrar entre la General y Directiva, el domingo de romería por la mañana. Hablábamos ayer de una entrevista tenida con el entrenador de la General, que por cierto se siente muy optimista en cuanto al rendimiento de sus muchachos.

Falta ahora la opinión del «técnico» que prepara el equipo de la Directiva y a fin de conocerla lo hemos abordado a la salida de las prácticas en el dia de ayer.

He leido—dice—la opinión de mi «contrincante» y no desconozco la preparación de que está haciendo objeto a su equipo, pero puedo asegurarles, que mis hombres se hallarán perfectamente entrenados y acoplados para ese dia, si ellos tienen un gallo «tapao» nosotros disponemos de más de uno y por cierto con buenos espolones, ya verá Cuevas como no le ha de servir su verbosidad para contener la furia de mis delanteros, en fin que mis muchachos saldrán victoriosos ese día y el trofeo irá a las vitrinas de Juventud con nuestros nombres; otro día les informaré de más detalles.

Howdy el Mayor Ganador de Premios

Bad News Bob y Burning Up lo siguieron en ese orden

MIRAMAR GARDEN TENDRA PROGRAMA GRANDE EL SABADO

Joe Coego vs. Salgado en una brillante pelea estelar a seis rounds

Para el sábado 23, el Miramar Garden, el bello Stadium de Prado y San Lázaro, está combinando un soberbio programa a base de las estrellas cubanas de esta ciudad A falta de l Arena Polar, tendrán los ficionados un buen menú en la coqueotna Arena del Malecón Joe Coego, el popular Campeoncito del Dependientes, que tan sensacionales victorias ha conquistado en el profesionalismo, será matcheado con Kid Salgado, el veterano feartherweight habanero que cuenta con unas «tablas» con el «Baturro». La pelea Salgado-Coego, será un duelo entre Adolfo González y el popular Malayo, managers respectivos de ambos púgiles.

Para el turno semifinal se ha combinado otra peleita de calibre y atracción: Black Bill Holguinero, el valiente peleador de esa localidad y Vicente Yince, el científico peso pluma camagüeyano. Rogelio Oliver, la atracción de Marianao, será otro de los que tomen parte en este programa, que de seguro llenará los deseos de la afición capitalina. Mañana, con más tiempo, daremos detalles de los demás bouts.

Mara Ganó la Gran Justa Ciclista

NAPOLES, mayo 18. TSH. — En la quinta etapa de la vuelta ciclistica de Italia Pescara-Nápoles, de 276 al 500 kilómetros, llegó en primer lugar Mara con una hora once minutos, seguido muy de cerca por Guerra. En tercer lugar llegó Binda Alfredo, en cuarto Piemontesi y en quinto Gestri.

Resulta interesante para los fanáticos locales, transcurridos dos meses del cierre de la temporada en Oriental Park, conocer la labor realizada por los principales ganadores de premios en dicho meeting máxime en estos momentos en que Boys Howdy acaba de terminarle en quinto lugar a Twenty Grand en el clásico Kentucky Derby, haciendo un papel mucho más airoso que la mayoría de las estrellas de tres años de la zona occidental y oriental.

La pareja estelar de H. C. Hatch, Boys Howdy y Bad News Bob, descartes ambos de E. R. Bradley, ocuparon los dos primeros lugares en la lista de ganadores. Debido principalmente a su éxito e nel Handicap Gran Nacional, Boys Howdy cargó con la considerable suma de $13.980, mientras que Bad News Bob alcanzaba un total de $6.470. Burning Up, que fué también de Bradley, producía $6.070, la mayor parte del cual ganó en el Derby Cubano.

A continuación damos la lista de ejemplares que ganaron más de dos mil pesos en premios:

Ejemplar	1	2	3	Total
Boys Howdy	3	2	0	$13.980
Bad News Bob	3	2	2	6.470
Burning Up	3	1	1	6.070
Druggist	4	4	2	5.570
Belgian Lass	2	3	2	5.025
Jean Lafitte	1	0	0	4.730
Fleeting Fire	5	3	1	4.695
Night Tears	2	0	1	4.490
Florida Gold	6	1	2	4.145
King David	2	1	1	3.975
Tishybo	4	5	3	3.698
Mozart	5	2	1	3.610
Knight Comm.	4	2	2	3.420
Campanini	3	0	4	3.280
Nelson	5	0	0	3.250
Overboard	4	1	1	3.075
Faster Boy	4	2	1	2.925
Mainsheet	4	1	2	2.920
Am. Thunder	4	2	3	2.900
Title Oak	3	7	2	2.850
Andresito	3	5	2	2.845
Sun Mission	1	1	1	2.825
Jack Biener	2	2	2	2.800
Marshall Seth	4	1	3	2.775
Fairyman	4	1	0	2.750
Lagrange	3	5	5	2.730
Found. Stone	4	0	1	2.705
Miss Desmond	4	1	1	2.675
Choice Caller	3	3	1	2.675
Bryonia	4	1	0	2.625
Selection	4	0	2	2.620
Lancer	3	3	5	2.530
Bushman	3	1	3	2.525
Pan	3	3	3	2.470
Kingsport	2	2	0	2.440
Malolo	3	1	0	2.375
Photoi	3	3	0	2.375
Lew Black	3	2	2	2.300
Watch On	2	6	3	2.295
Era	3	2	0	2.275
Magic Flute	3	3	0	2.275
Miracle	3	2	2	2.225
Toki	3	1	0	2.180
Stern Chaser	2	2	2	2.175
Dick Weidel	3	2	1	2.175
Darkayress	3	1	2	2.150
Merry Windsor	3	1	0	2.150
Al Livingston	3	1	2	2.125
Thunder Nymph	3	1	2	2.120
Frontman	3	1	2	2.100
Your Play	3	0	1	2.100
Baltimore	2	2	0	2.000

ORBE ORBE ORBE ORBE
GRAN REVISTA EN ROTOGRABADO UNICA EN CUBA
SALE LOS JUEVES

INYECCION "G" GRANDE
GRANDE
Cura de 1 a 5 días las enfermedades secretas por antiguas que sean, sin molestia alguna.
ES PREVENTIVA Y CURATIVA

STADIUM

CERVEZA TROPICAL
FUTBOL
Mayo 20 de 1931
CAMPEONATO DE PRIMERA CATEGORIA
A las 2.30 - FORTUNA vs. CATALUNA
A las 4 - Juventud Asturiana vs. Centro Gallego
CERVEZA TROPICAL -- LA MEJOR

Sándalo Petit
con uroformina
antiséptico de las vias urinarias
alivio seguro y rápido

¡AHORA!
Si hasta hoy se ha negado usted los saludables beneficios de la "Sal de Fruta" ENO, compre usted el
NUEVO TAMAÑO PEQUEÑO
que acabamos de lanzar al mercado
Cómodo. Económico. De venta en todas las Farmacias. Compre usted un frasco HOY.
ENO es un laxativo benigno y refrescante. Da animación, viveza, garbo, andar airoso. Hace que los órganos entorpecidos entren en saludable actividad.
Rehuse Ud. IMITACIONES ROTUNDAMENTE
Lo "Sal de Fruta" ENO que no se venda en botellas no es legítima
Preparado unicamente por J. C. ENO, Ltd. Londres, Inglaterra
Agentes de Ventas: HAROLD F. RITCHIE & CO., INC. Edificio Belmont, Nueva York, EE. UU. de A. Casas en Toronto, Sydney y Wellington
Las palabras ENO, y "Fruit Salt" y el rótulo del envase constituyen las marcas registradas de J. C. ENO, Ltd., Londres, Inglaterra.
Tamaño natural del nuevo envase
"SAL DE FRUTA" ENO "FRUIT SALT"
MARCA DE FABRICA

¡FUMADOR!
Si deseas un buen cigarro.
Si deseas un cigarro puro y de grato paladar.
Si deseas un cigarro que te alegre y satisfaga.
NO LO PIENSES...
FUMA
TRINIDAD Y HERMANO
Exquisitos y Superfinos
Y quedarás complacido.
Pruebe y Compare...

M.E.C.D. 2016

Kid Chocolate Peleará con Zwick o Salsorio, Este Mes

Los Dodgers Hicieron Saltar Tres Pitchers del Box y Anotaron Con Dieciseis Hits, Catorce Carreras

All Eckert saltó en el primer acto como un tapón de sidra y el que lo sustituyó Owen Carroll tuvo que irse a la ducha en el quinto. Babe Herman fué el leader bateando de escalera

EBBETS FIELD, mayo 18. (AP).— Los Dodgers dispararon 16 hits y sacaron a tres pitchers rojos del box, al obtener un decisivo triunfo esta tarde sobre el Cincinnati, con score de 14 por 4. Al Eckert, pitcher que comenzó por el Cincinnati, fué sacado en el primer acto y Owen Carroll, que le sucedió, fué expulsado en el quinto. Biff Wysong, que siguió a Carroll, también fué baseado rudamente, sacándole los Robins del box en el séptimo y Jack Ogden finalizó el encuentro.

Bame Herman fué el leader en el ataque de los Dodgers, con cuatro hits, un home run, un triple, un double y un single. Metió cinco carreras y cruzó el plate cuatro veces. Las primeras ocho carreras del Brooklyn fueron anotadas en los dos innings iniciales. El home run de Herman cristalizó en el primero y fué seguido por otro salido del bat de Frederick.

Hullis Thruston pitcheó por los Robins y aun cuando permitió 12 hits, nunca se vió en apuros. Lefty O-Doul fué el único Dodger que no pudo batear de hit. Aceptó ocho chances en el left field.

PRIMER INNING.— Cinci:
Roush inicia el juego con un hit por segunda. Heathcote, Stripp y Hendrick mueren en flies a ODoul.
Cero carrera, un hit, 0 error.

PRIMER INNINGS.— Robins:
Thompson dispara un doblete al left field. Ford pone fuera a ODoul Thompson pasa a tercera. Hermau mete la pelota en las gradas del center field, anotándose un homer run y pisando la goma antes que él, Thompson. Bissonette fly a Roush. Wright recibe la primera transferencia del juego. Frederick batea otro home run, cayendo la bola fuera del terreno, sobre las cercas del right field. Carroll reemplaza a Eckert en el box. Gilbert lo saluda con hit al center field y Lombardi lo fuerza en segunda de Ford a Couccinello.
Cuatro carreras, 4 hits, 0 error

SEGUNDO INNING.—Cinci:
Roettger hit detrás de tercera. Couccinello fly a ODoul. Ford batea para double play de Wright a Thompson a Bissonette.
Cero carrera; 1 hit; 0 error.

SEGUNDO INNING.— Robins:
Thurston dispara un hit al left field. A continuación pasa a tercera, por tiro wild de Carroll para sorprenderlo fuera de primera. Thompson se poncha. ODoul fly a Heathcote yen la jugada Thurston queda en tercera. Herman, triple al center field, anotando Thurston Bissonette hit por el box anotando Herman. Wright recibe la base Frederick también recibe un boleto de libre tránsito. Gilbert hit al left, anotando Bissonette y Wright. Frederick se queda en segunda. Lombardi palomón a Couccinello.
Cuatro carreras: 4 hits; 0 error.

TERCER INNING.— Cinci:
Sukeforth hit por el left field. Carroll dispara otro batazo por el mismo territorio, de hit, parándose Sukeforth en segunda. Roush liga otro hit al right, anotando Sukeforth, pero Carrol fué atrapado fuera de segunda de Herman a Wright. Heathcote es cafe por error de Bissonette y Wright pasa a segunda. Stripp batea para double play de Gilbert a Bissonette.
Una carrera: 3 hits: 1 error.

TERCER INNING.— Robins:
Thurston single al right. Thompson línea a Carroll, que tira a Hendricñ, doblando a Thurston en primera. ODoul es out al batear por el territorio de Hendrick.
Cero carrera: 1 hit; 0 error.

CUARTO INNING.—Cinci.
Hendrick fly a O-Doul. Wright a Roettger. Coucinello palomón a Bissonette.
Cero carrera, cero hit, cero error.

CUARTO INNING.—Robins.
Coucinello saca a Herman. Bissonette out de Carroll a Hendrick. Wright se poncha.
Cero carrera, cero hit, cero error.

QUINTO INNING.—Cinci.
Ford hit por el left. Sukeforht lo fuerza en segunda deGilbert a Thompson. Carroll palomón a Thompson. Rouse single al right field y Sukeforth pasa a tercera. Heathcote foul a Gilbert.
Cero carrera, dos hits, cero error.

QUINTO INNING.—Robins.
Frederick, doblete por el righ field Gilbert, también dispara un doble por el mismo lugar, anotando Frederick. Wysong reemplaza a Carroll en el box del Cinci. Lombardi fly a Heathcote. Thurston out de Stripp a Hendrick. Gilbert queda en segunda. Thompson muere de Ford a Hendrick.
Cero carrera, dos hits, cero error.

SEXTO INNING Cinci.
Stripp se poncha. Wright saca a Hendrick. Roettger fué out de Thurston a Bissonnette.
Cero carrera, cero hits, cero error

SEXTO INNING Robins.
O-Doul es safe en primera por error de Couccinello que fumbleó su batazo. Herman tocó la bola y se anotó un hit, pero O-Doul es out cuando trató de llegar a tercera de Hendrick a Stripp. Herman se roba segunda. Bissonette la base por bolas. Wright hit al left, anotando Herman y Bissonette pasa a tercera. Frederick palomón a Couccinello y Bissonette trata de anotar, pero es out de Couccinello a Sukerforth.
Una carrera, dos hits, cero error

SEPTIMO INNING. Cinci.
Couccinello doblete al left. Ford fly a O-Doul. Sukerforth dispara otro doblete entre left y center anotando Couccinello. Wysong fly a Herman y Sukerforth pasa a tercera después de la cogida. Roush fly a Frederick.
Una carrera dos hits, cero error

SEPTIMO INNING. Robins.
Gilbert recibe la base por bolas Lombardi single al right y Gilbert pasa a segunda. Turston se poncha Gilbert y Lombardi efectúan un doble robo Thompson recibe la base y éstas se llenan. O-Doul fly a Heathcote. Gilbert anota después de la cogida. Herman doble al centro anotando Lombardi y Thompson Bissonette single al centro anotando Herman. Ogden releva a Wysong en el box del Cinci. Wright fly a Heathcote.
Cuatro carreras, tres hits, cero error.

OCTAVO INNING.—Slade sustituye en el short del Brooklyn. Heathcote fly a Herman. Stripp flay a O-Doul. Hendrick hit al centro Roettger doblete al left anotando Hendrick. Gilbert pone fuera a Coucinello.
Una carrera, dos hits, cero error

OCTAVO INNING.—Robins.
Crabtree reemplaza a Roush en el center field del Cinci. Frederick out de Stripp a Hendrick. Gilbert recibe un pase libre Lombardi palomón a Sukeforth. Thurston dispara otro fly a Ford.
Cero carrera, cero hit, cero error

NOVENO INNING.—Cinci.
Ford fly Lucas a O-Doul. Sukeforth hit al left. Lucas batea por Ogden. Sukeforth llega a segunda sin ser molestado y a continuación llega a la antesala. Lucas fly a Frederick. Sukeforth anota después de la cogida Crabtree out por Bissonette sin asistencia.
Una carrera, un hit, cero error.

CINCINNATI

	V.	C.	H.	O.	A.	E.
Roush, cf	4	0	3	1	0	0
Crabtree, cf.	1	0	0	0	0	0
Heathcote, rf.	4	0	0	4	0	0
Stripp, 3b.	4	0	0	0	2	0
Hendrick, 1b.	4	1	1	8	1	0
Roetger, lf.	4	0	2	0	0	0
Cuccinello, 2b	4	1	1	3	2	1
Ford, ss.	4	0	1	2	3	0
Sukeforht, c.	4	2	3	5	0	0
Eckert, p.	0	0	0	0	0	0
Carroll, p.	2	0	1	1	2	1
Wysong, p.	1	0	0	0	1	0
Ogden, p.	0	0	0	0	1	0
Lucas (1).	1	0	0	0	0	0
Totales	37	4	12	24	12	2

(1) Bateó por Ogden en el 9o.

BROOKLYN

	V.	C.	H.	O.	A.	E.
Thompson, 2b.	4	2	1	3	1	0
O-Doul, lf.	5	0	0	8	0	0
Herman, rf	5	4	4	2	1	0
Bissonette, 1b	4	1	2	8	0	1
Wrigth, ss	3	2	1	0	3	0
Slade, ss	0	0	0	0	0	0
Frederick, cf	4	2	2	2	0	0
Gilbert, 3b	3	1	3	3	3	0
Lombardi, c	5	1	1	1	0	0
Thurston, p	5	1	2	0	1	0
Totales	38	14	16	27	9	1

Cincinnati	001 000 111— 4
Brooklyn	440 011 40x—14

Empujadores: Roush. Sukeforth, Herman 5, Gilbert 3, Frederick 2, Bissonette 2, O-Doul, Wrigth, Rottger, Lucas. Two base hits: Cuccinello, Sukeforth, Thompson, Frederick, Gilbeqrt, Herman, Rottger. Three base hits: Herman. Home runs: Herman, Frederick. Bases robadas: Herman. Gilbert. Lombardi. Double plays: Wright, Thompson y Bissonette; Gilbert y Bissonette; Carroll y Hendrick; Cuccinello y Sukeforth. Quedados en bases: Cincinnati 6; Brooklyn 7. Bases por bolas. Eckert 1. Carroll 2. Wysong 3, Ogden 1. Struck out: Carroll 2. Thurston 1, Wysong 1. Hits: Eckert 3 en 2-3 inning; Carroll 8 en 3 1-13. Pitcher perdedor: Eckert. Umpires. Pfirman, Clarke y Reardon. Tiempo. 1-55.

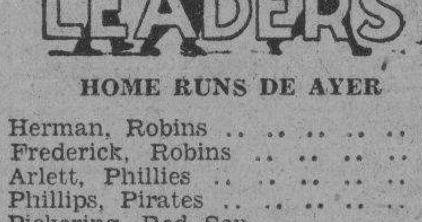

HOME RUNS DE AYER

Herman, Robins	1
Frederick, Robins	1
Arlett, Phillies	1
Phillips, Pirates	1
Pickering, Red Sox	1
Foxx, Athletics	1
McManus, Tigers	1
Doljack, Tigers	1

LOS LEADERS

Klein, Phillies	8
Arlett, Phillies	7
Simmons, Athletics	7
Hornsby, Cubs	6
Gehrig, Yankees	6
Bluege, Senators	6

TOTALES POR LIGAS

Americana	101
Nacional	96
Totales	197

(LOS SEIS GRANDES)

Continuando con un terrible paso, mientras los Athletics van arrollando a sus oponentes del Oeste, Al Simmons con rapidez va fabricándose una notable ventaja en la posición de leader de lo sbateadores de las mayores. Bateando tres hits en cinco viajes en contra del Cleveland, el slugger de Connie Mack elevó su average a 433 y hoy se halla a 40 puntos delante de su mas cercano rival, Fothergill, de los White Sox.

Red Worthington, de los Braves, de nuevo se colocó en el circulo de los ases al conectar un par de doubles contra el Pittsburgh.

Los leaders son:

	J.	V.	C.	H.	Ave.
Simmons, Athletics	24	97	24	42	.433
Fothergill, White S.	15	61	6	24	.393
Ruth, Yankees	19	62	21	24	.387
Roettger, Reds	22	93	8	36	.387
Hornsby, Cubs	22	84	18	30	.357
Worthington, Braves	20	78	11	27	.346

Por la Copa Davis

WASHINGTON, mayo 18. (AP).— Miembros del taem argentino de la Copa Dawis, encabezados por el capitán Franch, llegaron esta tarde, a última hora, procedentes de New York.

Los argentinos jugarán con el ganador de la serie Estados Unidos-Canadá, aquí, los días 28, 29, 30, para ver quién representa al hemisferio occidental en contra del ganador de la zona europea.

Fueron recibidos en la estación por el segundo secretario Vivot y un grupo de miembros de la Embajada argentina, y fueron llevados al Chavy Chase Club, donde tienen toda clase de facilidades para sus prácticas.

Los Yankees Hicieron Nudos en Las Colas de los Tigres Dando 19 Hits Haciendo 20 Carreras

En el octavo innng tuvo que salir a pitchear Mark Koenig aquel short-stop que estuvo en la Habana. Combs lleva 18 juegos seguidos bateando de hit. McManus y Doljack jonronearon

NAVIN FIELD, mayor 18. (AP).— Los Yankees hicieron nudos en las colas de los Tigres esta tarde, ganándoles el juego final, 20 por 8, con lo cual alcanzaron un empate en la serie y conquistaron un total de cinco triunfos en siete matches durante lo que va del viaje por el Oeste, que entrara manana en su fase final, al jugar los neoyorkinos en Cleveland.

Los Yankees anotaron cinco veces en el tercero, cinco en el noveno, y tuvieron un formidable inning en el octavo, cuando los locales tuvieron necesidad de llamar a Mark Koening, el exshort stop del Bron, para que actuara en el box y contuviera el ataque demoledor de los contrarios.

El zurdo Edwin Wills pitcheó su primer juego completo del año por los Yankees, anotándose su segunda victoria y naturalmente, con un barrage de 19 hits respaldándolo, el trabajo fué fácil. Wells se mostró tan generoso como fué posible, bajo las circunstancias, permitiendo una docena de hits, entre los cuales se cuentan homers de McManus y Doljack.

Combs aumentó su cadena de juegos consecutivos bateando hits, hasta 18, con un par de doubles y un single. Chapman bateó cuatro hits. Los Yankees salieron inmediatamente después del juego para Cleveland.

YANKEES

	V.	C.	H.	O.	A.	E.
Combs, cf.	5	3	3	6	0	0
Reese, 2b.	6	2	3	3	4	0
Ruth, lf.	3	1	1	2	0	0
Gehrig, 1b.	3	2	1	10	0	0
Chapman, rf.	7	1	4	2	0	0
Lazzeri, 3b.	3	2	1	1	2	0
J Sewell, 3b.	1	1	0	0	1	0
Lary, ss.	5	2	1	0	4	2
Dickey, c.	5	3	2	3	0	0
Jorgens, c.	0	0	0	0	0	0
Wells p.	6	2	2	0	1	0
x Byrd, lf.	1	1	1	0	0	0
Totales	45	20	19	27	12	2

X corrió por Ruth en el octavo.

DETROIT

	V.	C.	H.	O.	A.	E.
Johnson, rf.	5	1	3	2	0	1
Owen, ss.	5	1	1	3	3	1
Gehringer, 2b.	5	0	1	2	5	1
Alexander, 1b.	5	1	1	8	1	0
Stone, lf.	5	0	0	2	0	1
MacManus, 3b.	4	1	2	4	2	0
Doljack, cf.	3	1	1	1	0	[illegible]
Schang, c.	3	1	0	5	0	0
Whitehill, p.	0	0	0	0	2	0
Wyatt, p.	2	0	1	0	1	0
Koenig, p.	0	0	0	0	0	0
Herring, p.	0	0	0	0	0	0
z G. Walker	1	1	1	0	0	0
zz Akers	1	1	1	0	0	0
Totales	39	8	12	27	14	5

Z bateó por Whitehill en el 8o
ZZ bateó por Herring en el 9o

Anotación por entradas

New York	105 100 085—20
Detroit	002 001 023— 8

Sumario:

Carreras empujadas por Chapman 4; Wells 2; Combs 2; Reese; G. Walker. Lazzeri; Mc Manus 2; Lary 2; Byrd; Doljack; Owen; Gehringer.

Two base hits: Combs 2; Chapman; Johnsonn Alexander; Owen. Three base hits: Wells; Akers. Home runs: MacManus; Doljack Stolen bases: Johnson; Dickey. Double plays: Gehringer a Alexander: Lary a Reese a Gehrig: Sewell a Reese a Gehrig.

Quedados en bases: Detroit 6 New York 13.

Bases por bolas: Whitehill 4; a Wyatt 5; Koenig 6; Wells 1. Struck out: Witehill 1; Wyat 2; Koenig 1; Herring 1; Wells 3; Hits: Whitehill 8 en 3 inning; a Koenig 2 en 1 inning. A Wyatt 8 en 4 y un tercio; a Herring 1 en dos tercios.

Dead ball: Wells (Doljack).
Wild pitches: Wyatt, Koenig.
Pitcher perdedor: Whitehill.
Umpires: Dinneen y Campbell.
Tiempo: 2.36.

EL VENCEDOR DEL PREAKNESS: MATE

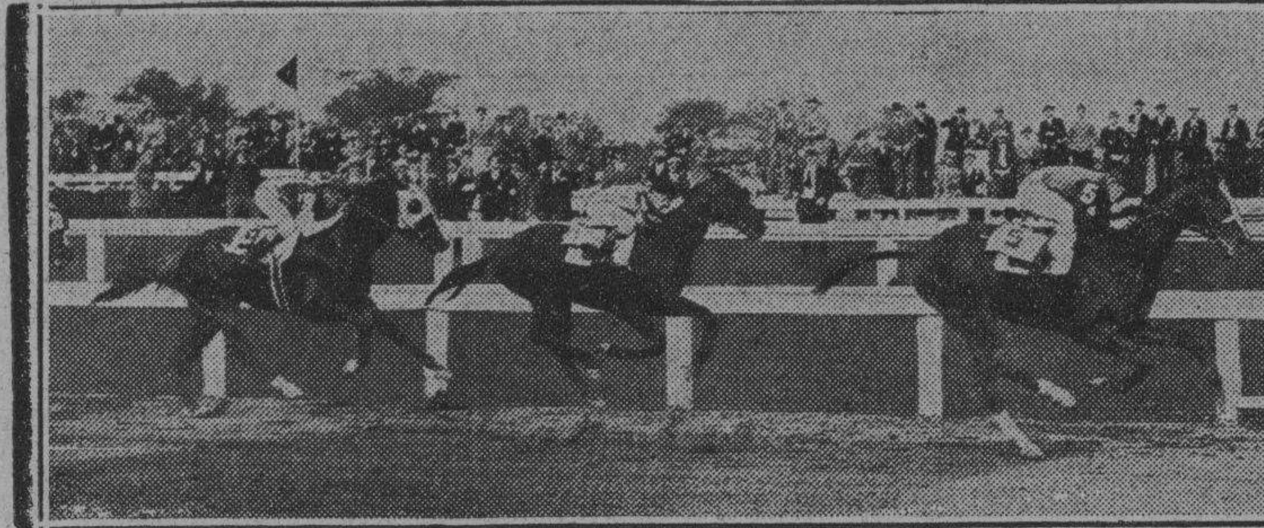

Ante una multitud de más de cuarenta mil fanáticos que lo aclamaban, «Mate», propiedad de A. C. Bostwick, pasó triunfal por la meta en el Preakness. Twenty Grand, que ganó más tarde el Derby de Kentucky, terminó segundo, con Ladder en tercer lugar, muy pegado al segundo.

SPORTS DIARIO DE LA MARINA SPORTS

AÑO IC — LA HABANA, MARTES, 19 DE MAYO DE 1931 — PAGINA TRECE

ED BRANDT OBTUVO SU 6a. VICTORIA CONSECUTIVA

Dejó a los Bucaneros en 5 hits y una sola carrera que se la anotaron en el quinto

BOSTON, mayo 18 (AP).— Ed Brandt, zurdo, estrella de los Braves, dejó a los Piratas del Pittsburgh en cinco hits, para vencerlos hoy 3 por 1 y anotarse su sexta victoria consecutiva de la season. Aun no ha perdido un juego este año.

Dos doubles de Red Worthington, produjeron las carreras de los Braves, mientras un home run de Phillips, a las gradas del left field, dió a los Piratas su única anotación. La victoria proporcionó a los Braves un triunfo en la serie, de dos juegos por uno.

PITTSBURGH

	V.	C.	H.	O.	A.	E.
L. Waner, c.	4	0	0	1	0	0
P. Waner, rf.	3	0	0	0	0	0
Grantham, 1b.	4	0	0	15	0	0
Traynor, 3b.	4	0	2	1	4	0
Comorosky, lf.	3	0	0	2	0	0
Regan, 2b.	3	0	0	1	5	0
Phillips c.	4	1	1	3	0	1
Thevenow, ss.	3	0	0	1	3	0
Brame, p.	3	0	2	0	1	0
Totales	31	1	5	24	13	1

BOSTON

	V.	C.	H.	O.	A.	E.
Maranville, ss	4	0	0	0	0	0
Chatham, 3b	2	1	0	1	3	0
Berger, cf	4	0	0	0	0	0
—orthington, lf.	4	2	2	5	0	0
Shely, 1b	3	0	1	9	0	0
Schulmerich, rf.	4	0	2	7	0	0
Spohrer, c	3	0	0	4	0	1
Maguire, 2b	2	0	1	1	4	0
Brandt, p	1	0	0	0	3	0
Totales	27	3	6	27	10	1

ANOTACION POR ENTRADAS

Pittsburgh	000 000 100—1
Boston	000 201 00x—3

SUMARIO

Empujadores: Philips, Schulmerich, Shelly. Two base hits: Worthington 2. Home runs: Phillips. Sacrifice hits: Brandt. 2. bases robadas: Traynor. Quedados en bases: Pittsburgh 6; Boston 6. Bases por bolas: Brame 4; Brant 3. Struck out Brame 3; Brant 3; Double plays: Chatham a Maguire a Sheely. Umpires: McGrew, Quigley y Moran. Tiempo: 1:55. Concurrencia: 3,000.

EL CLEVELAND BAJO AL SEXTO LUGAR DE LA LIGA AMERICANA

Los Atléticos, en cambio, ganaron su décimo juego consecutivo.-Score 10 a 7

CLEVELAND, Ohio, mayo 18 (AP) —Los Campeones del mundo, los Tthletics del Filadelfia, ganaron hoy su décimo juego consecutvo y enviaron a los Indians del Cleveland, dando tumbos, al sexto lugar de la liga. El match terminó 10 por 7. Con este triunfo, los Athletics ganaron la serie completa de cuatro juegos.

George Walberg ganó su sexto encuentro en siete salidas, a pesar de que tuvo que recibir ayuda de Lefty Grove, que pitcheó un juego completo el sábado y terminó el de ayer y e lde hoy. Jimmy Foxx, inicalista del Filadelfia, pegó su segundo home run en dos días, además de dos singles en cuatro viajes. Cochrane y Simmons también pegaron tres hits, al igual que Potter y Vosmik, del Cleveland.

FILADELFIA

	V.	C.	H.	O.	A.	E.
Bishop, 2b	3	2	0	1	4	0
Haas, cf	4	1	1	1	0	0
Cochrane, c	5	3	3	6	0	0
Simmons, lf	5	2	3	3	0	0
Foxx, 1b	4	2	3	8	1	0
E. Miller, rf	4	1	1	4	0	0
Dykes, 3b	4	0	1	1	2	0
Boley, ss	4	0	1	3	2	1
Walber, p	4	0	0	0	1	0
Grove, p	0	0	0	0	0	0
Totales	37	10	13	27	10	1

CLEVELAND

	V.	C.	H.	O.	A.	E.
Detore, ss	6	0	1	4	2	0
Porter, rf	3	1	3	2	1	0
Averill, cf	4	1	0	2	0	0
Morgan, 1b	4	0	0	3	2	1
Hodapp, 2b	4	2	1	5	3	0
Vosmik, lf	4	2	3	3	0	0
Kamm, 3b	5	0	2	0	3	0
Sewell, c	4	0	2	1	0	0
W. Miller, p	2	1	0	1	1	0
Hudlin, p	2	0	0	1	1	0
Bean, p	0	0	0	0	0	0
Seeds, x	1	0	0	0	0	0
Totales	39	7	12	27	13	[illegible]

(x) Bateó por Bean en el 9o.

ANOTACION POR ENTRADAS

Filadelfia	000 203 041—10
Cleveland	021 000 220— 7

SUMARIO

Carreras empujadas por Sewell 2, Porter, Foxx 3, Simmons 2, Dykes, Kamm, B. Miller 2, Boley, Vosmik 2. Cochrane. Two base hits: Simmons, Vosmik, Cochraneü E. Miller. Home runs: Foxx. Stolen bases: Vosmik. Sacrifice: Dykes, Haas. Double plays: Bishop, Boley y Foxx. Hodapp Detore y Morgan. Quedados en bases: Filadelfia: 6: Cleveland; 12. Bases por bolas: Walberg 7. W. Miller 2. Bean 2. Struck out: W. Miller. Walbert 3. Grove 1. Hits: Miller 5 en 5 1-3; Hublin 4 en 4 2-3 (ningún out en el 8o.); Bean 4 en 2: Walberg 11 en 7 1-3; Grove 1 en 1 2-3. Wild pitchers: Walberg. Pitcher ganador: Walberg. Pitcher perdedor: Hudlin. Umpires: Ormsby, Nallin y Owens. Tiempo: 2-23.

HAND BALL EN EL CENTRO VASCO DA COMIENZO EL DIA 1

Llega a su fin rápido la organización del brillante campeonato

Llega a su fin el período de organización del gran Campeonato que ha de tener lugar en este Centro el junio, habiendo causadohdMc h h día 1ro. del próximo mes de junio, habiendo causado excelente impresión entre los fanáticos de este viril deporte, la inscripción de las mejores parejas de Cuba, las cuales se preparan con gran esmero para la ruda batalla, teniendo en cuenta que difícilmente se podrá igualar en entusiasmo y competencia del más netamente sabor amateur, la competención que por todos conceptos han de reñir en la cancha de este Centro, ese puñado de excelentes jugadores.

La Sección de Sports, que con tanto acierto dirige nuestro amigo Mandiola, está dando los últimos toques para que queden satisfechos los más exigentes, habiendo terminado la preparación de la bonita cancha que por su colorido y cuidado, presenta los aspectos de gran solemnidad.

El Centro Vasco participa a toda la opinión entusiasta, que los partidos darán comienzo a las nueve de la noche, debiendo apresurarse para la mejor colocación y comodidad.

El estilísimo de los Cheo, Niño, Montes de Oca y la potencialidad de los Garmendia, Vicente, Mendizábal, símbolo de bravura, han de aureolar el escenario de la lucha, al máximo de la emoción.

BOTES QUE PARECEN BOYAS

Esta hermosa vista muestra el principio de la regata Albany-New York, para botes motores tipo outboards. En la foto se ve a los contendientes, en el rio Hudson, rumbo a New York. La carrera fué ganada por Wade (REd) Woodworth, ex-estrella del team de foot ball All American, que llevó triunfante a la meta su Miss N. U.

JUEGAN CASTELLON Y SEVILLA HOY EN MADRID EL DECISIVO

Se ha celebrado el sorteo para los juegos de cuartos de finales del campeonato

MADRID, mayo 18, (SE.) — La Federación Nacional de Foot Ball de España ha realizado el sorteo para los juegos que se han de celebrar en los cuartos de final en opción al campeonato de este año.

Dicho sorteo, hecho en presencia de los delegados de todos los clubs que han clasificado, tuvo el siguiente resultado:

Arenas y Valencia.
Unión de Irún y Athletic de Bilbao.
Betis y Madrid.
Y vencedor de Sevilla y Castellon que se encuentran empatados con Logroño.

Mañana, martes 19, ha sido el día designado por la Federación Nacional para que se celebre el juego de desempate entre los clubs ya mencionados, en Madrid.

Los Gigantes Ganan la Serie

ST. LOUIS

	V.	C.	H.	O.	A.	E.
Adams, 3b	5	0	1	2	1	1
Watkins, rf	3	0	0	2	0	1
Blades, x	1	0	0	0	0	0
Stout, p	0	0	0	0	0	0
Mancuso, xx	1	0	0	0	0	0
Frisch, 2b	5	0	2	4	4	0
Bottomley, 1b	4	0	0	9	0	1
Hafey, lf	4	0	0	2	0	0
Martin, cf	3	1	0	2	0	0
Gelbert, ss	4	1	1	0	2	0
Wilson, c	4	1	1	3	1	0
Haines, p	2	0	0	0	3	0
Douthit, rf	1	0	1	0	0	0
Totales	37	3	6	24	11	3

x Bateó por Watkins en el 7o.
xx Bateó por Stout en el 9o.

NEW YORK

	V.	C.	H.	O.	A.	E.
Critz, 2b	4	1	1	1	1	0
Marshall, 2b	1	0	0	2	0	0
Leach, lf	4	0	1	1	0	1
Lindstrom, rf	4	1	0	5	0	0
Terry, 1b	4	0	1	7	1	0
Ott, cf	4	1	2	5	0	0
Jackson, ss	4	2	3	0	4	1
Vergez, 3b	3	1	2	0	2	1
O. Farrell, c	4	0	1	6	0	0
Walker, p	3	0	0	0	1	1
Totales	35	6	11	27	9	4

ANOTACION POR ENTRADAS

St. Louis	000 000 201—3
New York	040 010 10x—6

SUMARIO

Carreras empujadas por: Vergez 2, Critz, Leach 2, Douthit, Adams, Jackson. Two base hits: Leach, Jackson, Terry, Gelbert. Double plays: Wilson y Adams, Frisch y Rottomley. Quedados en bases: New York 8, St. Louis 9. Bases por bolas: Haines 3, Walker 2. Struck outs: Walker 6, Strout 2. Hits: Haines 9 en 6 innings; Stout 2 en 2 innings. Wild pitches: Haines, Stout. Pitcher perdedor: Haines. Umpires: Magerkurth, Rigler y Jorda. Tiempo: 2 horas.

Kid Chocolate Peleará a Fines de Mayo Con Phil Zwick o Baby Salsorio si Pincho lo Acepta

Estas al menos son las proposiciones que hace el empresario del Estadio Harvard, de Cleveland. Godfrey volvería al ring a pelear con Cámpolo. Este calificado en el rinknk con el 4

(Crónicas Especial para el DIARIO DE LA MARINA, por Douglas)

NUEVA YORK, mayo 18 (AP).— El Kid Chocolate peleará a fines de mayo o a principios de junio en Cleveland, contra Phil Zwick o Baby Salsorio, si Pincho Gutiérrez acepta las ofertas hechas por Paul Hamilton, empresario del estadio Harvard de Cleveland.

El representante en Nueva York de Hamilton, Joe Lawrence, estuvo esperando a Pincho para terminar las bases del arreglo y por teléfono Pincho indicó a Lawrence que le agradaba la proposición.

Gutiérrez estaba en conferencia con Bill Carey, Presidente del Madison Square y dijo que al terminar su conferencia iría a su oficina, donde Lawrence lo esperaba. Lawrence estuvo esperando un par de horas, pero como no apareciese Gutiérrez, se marchó, indicando que volvería.

Lawrence, que es a la vez gerente de George Godfrey, dijo que el gigante de color, que desde hace algún tiempo ha cambiado los guantes de pugilista por las llaves de luchador, dijo que Godfrey sostendría lucha con el ruso Michaloff, de Newark la semana entrante.

«Godfrey desearía pelear con Cámpoló, y si Pincho está de acuerdo, la pelea podría celebrarse en Filadelfia o en Detroit»—dijo Lawrence.

Cámpolo, lejos de perder prestigio por su derrota a manos de Loughran, el viernes, en el Garden, parece haber aumentado en reputación. Anteriormente se le cotizaba como el séptimo entre los pesos completos. Ahora son muchos los que lo califican en cuarto lugar por encima del campeón Mx Schmeling.

Dan Parker, cronista de «Box del Mirror» es uno de los expertos que concede lugar prominente a Cámpolo entre los grandes pugilistas del mundo. En el Mirror, esta mañana Parker hacía la siguiente clasificación:

1. Jack Sharkey.
2. Tommy Loughran.
3. Young Stribling.
4. Victorio Cámpolo.
5. Max Schmeling.

Parker, y lo mismo los otros expertos con quienes conversamos libremente esta tarde, creen que hay cuatro pesos completos que pueden derrotar a Schmeling. El primero en la lista, Sharkey, dice Parker y los demás, ya ha demostrado que puede ganarse al campeón; Stribling deberá triunfar en junio, y en la pelea del viernes, tanto Loughran como Cámpolo, demostraron que son muy capaces de duplicar la hazaña de Jack Sharkey.

Las razones que aducen los expertos para clasificar al argentino que maneja Pincho, entre los cuatro mejores pugilistas grandes del mundo, a pesar de la derrota, son las siguientes:

Primero: Que no hay peleador que esté once meses sin pelear, que tenga el más mínimo chance frente a un boxeador de la categoría de Loughramn.

Segundo: Que Loughran, en la forma en que estaba el viernes, era capaz de derrotar a cualquiera.

Tercero: Que ni por un momento. en la pelea Cámpolo perdió su serenidad ni demostró que estuviera desilusionado. En cada instante estuvo luchando.

Todos se juntan para decir que con media docena de peleas, seguidas, Victorio podrá darle una pelea tremenda a cualquier pugilista de primera categoría.

Los expertos también predicen un triunfo seguro para Fidel La Barba, en su pelea con Bat Battalino, en el Garden el viernes.

JOSE ESTRADA VENCIO A BRUNO LADURINI EN EL QUINTO EPISODIO

MIAMI, Fla., mayo 18. AP.—Jose Estrada, de México, le ganó esta noche a Bruno Ladurini, de Denver, Colorado, por knock out en el quinto round de su match señalado a diez.

Ladurini cayó a consecuencia de un derechazo a la quiada.

Ambos pesaron 130 libras.

ANUNCIESE EN EL Diario de la Marina

RESULTADO DE LOS JUEGOS DE AYER

LIGA NACIONAL

New York 6; San Luis 3.
Brooklyn 14; Cincinnati 4.
Boston 3; Pittsburgh 1.
Filadelfia 5; Chicago 4.

LIGA AMERICANA

New York 20; Detroit 8.
Filadelfia 10; Cleveland 7.
Chicago 9; Boston 8.
No hubo más juegos.

ESTADO DE LOS CLUBS EN AMBAS LIGAS

LIGA NACIONAL

Clubs	G.	P.	Ave.
San Luis	15	6	714
New York	16	8	667
Boston	15	10	600
Chicago	12	11	522
Filadelfia	11	13	458
Pittsburgh	13	16	448
Brooklyn	11	16	407
Cincinnati	6	19	240
Totales	99	99	

LIGA AMERICANA

Clubs	G.	P.	Ave.
Filadelfia	17	7	708
New York	16	10	615
Washington	17	12	586
Detroit	16	15	516
Chicago	12	15	444
Cleveland	12	16	429
Boston	11	16	407
San Luis	7	17	292
Totales	108	108	

JUEGOS SEÑALADOS PARA HOY

LIGA NACIONAL

Cinci en New York.
St. Louis en Brooklyn.
Chicago en Boston.
Pittsburgh en Filadelfia.

LIGA AMERICANA

New York en Cleveland.
Filadelfia en Detroit.
Washington en Chicago.
Boston en St. Louis.

LAS CARRERAS DE LOS CLUBS AL DIA

LIGA NACIONAL

Clubs	L.	M.	M.	J.	V.	S.	D.
San Luis	3						
Filadelfia	5						
Boston	3						
Pittsburgh	1						
Chicago	4						
Cincinnati	4						
Brooklyn	14						
New York	6						
Totales	40						

LIGA AMERICANA

Clubs	L.	M.	M.	J.	V.	S.	D.
New York	20						
Filadelfia	10						
Boston	8						
Washington	x						
Chicago	9						
San Luis	x						
Detroit	8						
Cleveland	7						
Totales	62						

Los Gigantes en un Desafío Flojo Ganaron 6 Por 3

Bill Walker pitcheó todo el match, pero Jess Haines no pudo hacer lo mismo

POLO GROUNDS, N. York, mayo 18, (AP.) — Los Gigantes derrotaron a los Cardenales, 6 por 3, en un juego flojo y cargaron con la serie, dos matches por uno. La victoria pone a los Gigantes a poco mas de medio juego de distancia de los leaders y campeones de la Liga.

Bill Walker pitcheó todo el match por los Gigantes, pero Jess Haines, que comenzó por los Cardenales, falló y no pudo finalizar. Fué sacado para enviar a un bateador de emergencias en el séptimo inning y fue seguido por Allyn Stout. Los Gigantes cometieron cuatro errores y los Cardenales tres. Cerca de 10.000 fanáticos presenciaron el encuentro.

PRIMER INNING.—Cardenales.
Adams foul a Terry. Watkins fly a Lindstrom. Leach hit al right. Bottomley roller a Terry y es out.
Cero carrera, un hit, cero error.
PRIMER INNING.—Gigantes.
Critz single al centro. Leach fly a Watkins. Lindstrom out de Haines a Bottomley. Critz pasa a segunda Terry out de Gelbert a Bottomley
Cero carrera, un hit, cero error.

SEGUNDO INNING.—Cardenales.
Hafey es out de Vergez a Terry. Martin es safe por error de Walker, que al cubrir la primera deja caer el tiro de Terry. Gelbert fly a Ott. Wilson hit al left y Martin pasa a tercera. Haines se poncha.
Cero carrera, un hit, un error.

SEGUNDO INNING. Gigantes.
Ott hit al left. Jackson single al right. Ott se para en segunda. Vergez fly al left, anotando Ott después de la cogida y Jackson queda en segunda. Bottomley fumblea el roller de O-Farrell y las bases se llenan Walker foul a Bottomley. Critz forzó a O-Farrell de Gelbert Frisch. Jackson anota y Vergez pasa a tercera. Leach, doblete por el right field anotando Vergez y Critz Leach pasa a tercera cuando Watkins tira mal al plate. Lindstrom palomón a Frich
Cuatro carreras, cuatro hits, dos errores.

TERCER INNING Cardenales.
Adams out de Walker a Terry Watkins se poncha. Frisch línea a Lindstrom.
Cero carrera, cero hit, cero error.
TERCER INNING.—Gigantes.
Terry fly a Hafey. Ott single al centro. Jackson hit por el right y Ott queda en segunda. Ambos corredores adelantan por un wild pitch Vergez fué pesado a la primera intencionalmente y se llenan las bases. Al poncharse O-Farrell, Ott fue atrapado en tercera y puesto fuera de Wilson a Adams.
Cero carrera, dos hits, cero error

CUARTO INNING. Cardenales.
Bottomley es out de Critz a Terry. Hafey es out de Jackson a Terry. Martin fly a Leach.
Cero carrera, cero hit, cero error
CUARTO INNING. Gigantes.
Walker la base. Critz fly a Martin. Leach la base. Lindstrom foul a Bottomley. Terry muere de Frisch a Bottomley.
Cero carrera, cero hit, cero error.

QUINTO INNING.—Cardenales.
Gelbert fly a dindstrom. Wilson es safe al dejar escapar Vergez por entre las piernas su roller. Haines forzó a Wilson de Jackson a Critz. Adams fly a Ott.
Cero carrera, cero hit, un error.
QUINTO INNING. Gigantes.
Ott out de Frisch a Bottomley Jackson doblete por la linea de foul de primera. Vergez línea al left, anotando Jackson. O Farrell batea para double play de Adams a Frisch a Bottomley
Una carrera, dos hits, cero error

SEXTO INNING.—Cardenales.
Watkins fly a Ott. Frich fly a Lindstrom. Bottomley se poncha.
Cero carrera, cero hit, cero error.
SEXTO INNING.—Gigantes.
Walker es out de Haines a Bottomley. Critz fly a Watkins. Leach fly a Hafey.
Cero carrera, cero hit, cero error.
SEPTIMO INNING.—Cardenales.
Marshall jugando segunda por los Gigantes en lugar de Critz. Hafey es out de Jackson a Terry. Martin la base. Gelbert se poncha. Wilson es safe por fumble de Jackson, pasando Martín a segunda. Douthit batea por Haines y pega un single al right anotando Martín y pasando Wilson a tercera. Adams single al centro. anotando Wilson y poniendo a Douthit en tercera. Blades batea por Watkins y muere en fly a Ott.
Dos carreras, dos hits, un error.

SEPTIMO INNING.—Gigantes.
Douthit jugando el right field y Stout pitcheando por los Cardenales. Lindtrom es safe al flumbear Adams su roller. Terry doblete al centro, pasando Lindstrom a tercera. Ott foul a Adams. Jackson envia un largo fly a Martin y Lindstrom anota después de la cogida. Terry pasa a tercera. Vergez se poncha.
Una carrera, un hit, un error.
Octova inning.— Cardenales.
Frisch single al left. Botomley fly a Lindstrom. Hafey forzó a Frisch de a Marshall. Martin se poncha.
Cero carrera, un hit cero error.
Octavo inning.— Gigantes.
O-Farrell single al left. Walker se poncha. O-Farrell pasa a segunda por wild pitch. Frisch corre hasta el right, para atrapar un fly de Marhall. Leach es out de Frisch a Bottomlew.
Cero carrera, un hi,t 0 error.
Noveno inning. — Cardenales.
Gelbert doble al left. Wilson pasa a segunda cuando Leach mofa su fly anotando Gilbert. Douthit recibe la base. Adams forzó a Douthit e nsegunda de Jackson a Marshall. Wilson a tercera. Mancuso batea por Stout y se poncha. Frisch fly a Ott
1 carrera, un 1 hit un error.

Anuncie pero hágalo "bien"
ORBE tiene CIRCULACION

M.E.C.D. 2016

La Ley de Orden Público Registró . . .

(Continuación de la Primera)

Será nula y sin ningún valor legal la suspensión de garantías que fuere dictada contraviniendo lo dispuesto en la Constitución; y todas aquellas disposiciones dictadas por el Poder Ejecutivo que infrinja la presente Ley.

La suspensión de garantías podrá comprender todas aquellas cuya suspensión autoriza el artículo 40 de la Constitución o parte de ellas.

La Ley o el Decreto Presidencial disponiendo la suspensión de las garantías empezará a regir el mismo día de su publicación en la Gaceta Oficial de la República; y terminará al vencimiento del término que establezca la Ley o Decreto restableciéndolas por cualquier causa.

No podrá suspenderse o impedirse la circulación pública y postal de los ejemplares de ningún periódico, publicación, manifiesto, proclamas, pasquines, dibujos, grabados, fotografías, emblemas, estampados u hojas sueltas, sino en el caso de que fueren medio por el cual se cometiere directamente algún delito o falta penados por leyes anteriores. En estos casos se ocuparán los ejemplares impresos o escritos, remitiéndose inmediatamente al Juzgado de Instrucción que fuere competente, el cual en el día dictará el auto que procediere. El auto será apelable por el Fiscal, el autor, editor, impresor, repartidor o portador del escrito o impreso ocupado, dentro de los tres días siguientes a su notificación personal, para ante la Audiencia respectiva, la cual resolverá dentro de los cinco días siguientes.

En ningún caso podrá suspenderse o impedirse la circulación de las ediciones, números, ejemplares o impresos de un periódico, editor o autor, sucesivos a una edición o ejemplar legalmente ocupada, suspendida o impedida en su circulación si por ello no se cometiere de nuevo delito o falta.

Todo periódico está obligado a insertar las aclaraciones o rectificaciones que le sean dirigidas por cualquier Autoridad, corporación o particular que se creyeren ofendidos por alguna publicación hecha en el mismo o a quienes se hubiesen atribuido hechos falsos o desfigurados.

Este artículo estará en vigor con y sin suspensión de garantías.

El Poder Ejecutivo en este estado de prevención, podrá detener y detendrá a cualquiera persona, si considerase ello necesario para la conservación del orden, con sujeción a lo dispuesto en esta Ley.

Todo detenido a virtud del artículo anterior será puesto en libertad o entregado a la Autoridad Judicial correspondiente dentro de los diez días naturales siguientes a su detención.

No se podrá repetir la detención de un individuo a tenor del artículo anterior durante el tiempo de la suspensión de garantías, por los mismos hechos que hubiesen originado las anteriores detenciones.

Los detenidos no podrán serlo sino en departamentos especiales de los establecimientos públicos destinados a la detención de procesados por causas de delitos comunes.

En ningún caso podrán ser incomunicados, permitiéndoseles comunicarse por escrito o verbalmente en el local destinado al efecto, con las personas que así lo deseen de acuerdo con el régimen establecido para los detenidos por delitos comunes con anterioridad a la suspensión de garantías.

La Autoridad, sus agentes o delegados al detener a una persona levantarán acta haciendo constar el motivo de ésta, de quien dimana la orden y el lugar adonde ha de ser conducido el detenido.

El detenido designará una persona a quien deba notificarse dicha acta y la autoridad, sus agentes o delegados en el término de cuarenta y ocho horas practicarán dicha notificación y caso de no encontrar a la persona designada o no haber sido designada por el detenido se publicará entonces el acta en dos periódicos de la localidad o domicilio del detenido.

Toda detención se dejará sin efecto o se elevará a prisión dentro de los diez días naturales de haber sido entregado el detenido al Juez o Tribunal competente. Dentro del mismo plazo se notificará al interesado la providencia que se dictare.

Podrá asimismo el Poder Ejecutivo compeler a mudar de residencia o domicilio a las personas que por hechos que éstas hubieren realizado se consideren peligrosas, o contra las que existan racionales sospechas de participación en los delitos citados en el artículo segundo de esta Ley.

El cambio de domicilio o destierro no podrá decretarse a más de ciento veinte kilómetros de distancia del pueblo residencia del compelido a mudarse.

El destierro que desde luego puede acordar la Autoridad a una distancia que no exceda de ciento veinte kilómetros, se entiende levantado de hecho y de derecho, así como el cambio de domicilio, terminado que haya el período de suspensión de las garantías constitucionales, si antes no fuesen aquellos revocados.

En la resolución disponiendo el cambio de domicilio o destierro, al interesado deberá concedérsele el tiempo prudencial y proporcionársele los medios hábiles para efectuarlo, adecuado a su sexo, edad y condiciones social y económica. En ningún caso podrá impedirse que acompañen al interesado los padres, cónyuges, hijos y los familiares a su cuidado o que cuiden de él.

Cuando el sostenimiento del compelido a cambiar de domicilio y el de las personas a su cargo, dependiese efectivamente del trabajo diario y personal del mismo, el Poder Ejecutivo cuidará de dicho sostenimiento por cuenta del Estado, entregando periódicamente al interesado o a las personas a su cargo o a ambos, según los casos a contar desde el día de la detención o cambio de domicilio, una suma igual a la que habitualmente percibiera aquél por su trabajo.

La Autoridad Civil podrá entrar en el domicilio de cualquier cubano o extranjero residente en Cuba, sin el consentimiento de su morador, y examinar sus papeles y efectos. Pero nada de esto podrá verificarse sino por la misma Autoridad o por un Delegado suyo, provisto de disposición formal y escrita.

La Autoridad no podrá en ningún caso impedir, cortar u obstaculizar en cualquier forma general la correspondencia postal, telegráfica, radiotelegráfica cablegráfica o telefónica.

El proyecto tiene 56 artículos.

REGISTRO DE PRESOS Y PENADOS

Se aprobó después el proyecto de ley del doctor Manuel Castellanos, cuya ponencia favorable es del doctor Rodríguez Ramírez.

He aquí el proyecto:

Artículo I.—Se crea en la Secretaría de Gobernación, un Registro General de «Detenidos y Presos» que estará a cargo de la persona que designe el Sr. Secretario, cuyo Registro deberá contener el nombre, apellidos y domicilios de todas las personas que fueren detenidas o se encontraren presas—por cualquier causa—en las Cárceles, Prisiones Militares o en cualquier otro establecimiento de la República.

Artículo II.—Este Registro será público y estará obligado el que lo lleve a mostrarlo a cualesquiera persona que lo solicite, desde las ocho de la mañana hasta las seis de la tarde todos los días, sin que por la búsqueda se cobre emolumento alguno.

Artículo III.—El Registrador de «Detenidos y Presos» estará obligado a expedir las certificaciones positivas o negativas que se le pidieren dentro del término de seis horas hábiles, llevándose a fin de cumplimentar eset precepto un Libro Registro de Solicitudes, en el que se anotará la presentación de la instancia. En la Certificación deberá expresarse el nombre, apellidos y domicilio de la persona que aparezca detenida o presa, y el motivo de la detención o prisión, así como el funcionario o persona que hubiere realizado dicha detención o prisión, el lugar donde se encuentra el detenido o preso y el nombre y cargo de la persona a disposición de quien se encuentra.

Artículo IV.—Toda persona civil o militar que detuviere o pusiere en prisión, todo Juez o Autoridad, o agente de la misma que ordenare la detención o prisión de cualquier persona, está obligada a comunicar por Telégrafo al Sr. Director del Registro de Detenidos y Presos dentro de las seis horas de realizadas la detención o prisión si fuere en las ciudades, o dentro de las 24 horas siguientes a la misma si fuere en los poblados o en el campo, el hecho de la detención o prisión, determinando el nombre y apellidos de dicha persona, así como su domicilio y el motivo de la detención o prisión.

Artículo V.—Al detenido o preso en el momento de realizarse la detención o prisión deberá entregársele un comprobante de la fecha, con la hora exacta en que se le detiene o pone en prisión y el mismo deberá firmarse por la persona que realizare dicha detención o prisión, expresándose el motivo de la misma.

Artículo VI.—La infracción de cualesquiera de los preceptos de esta Ley será considerada como delito de la competencia del Juzgado de Instrucción respectivo y será castigada con pena de multa, hasta $5.000.00, o hasta un año de prisión correccional, o con ambas penas.

MODIFICACION DE LA LEY PENAL MILITAR

A seguidas se aprobó la Ley de Jurisdicciones, que dice así:

ARTICULO I.—Las faltas y delitos previstos y penados en la Ley Penal Militar y en cuantas reglas se hubieren dictado para su ejecución, cuando se imputaren a personas que no pertenezcan a las fuerzas armadas de mar y tierra de la República, serán juzgadas por los tribunales ordinarios de la Nación y en ningún caso y bajo ningún pretexto tendrán jurisdicción a no ser que estuviesen en suspenso las garantías constitucionales, en cuyo caso regirá la Ley de Orden Público.

Artículo II.—Quedan derogadas y deberán ser tachadas de la Ley Penal Militar cuantas palabras, preceptos y disposiciones autoricen a la jurisdicción militar para conocer de los delitos, faltas o infracciones de la Ley Penal Militar cuando se imputen a personas ajenas a las fuerzas armadas de mar y tierra, a menos que estén en suspenso las garantías constitucionales, en que se estará a lo que disponga la Ley de Orden Público.

Artículo III.—La infracción de lo dispuesto en los artículos segundo y tercero de la presente Ley, por cualquier Juez o Tribunal Militar, o por cualquier militar, aunque obrare por orden superior, será castigada con la pena que señala en los arts. 196 y siguientes, comprendidos en la Sección Segunda, Capítulo Segundo del Título Segundo del Libro II del Código Penal, cuyos preceptos les serán aplicables a los que incurran en dichas infracciones.

Igualmente será castigado con las penas previstas en la citada Sección Segunda, Capítulo Segundo del Título Segundo del Código Penal, cualquier autoridad, policía o militar, que por sí u obedeciendo orden superior, detenga a una persona y no la presente a un Juez o Tribunal ordinario dentro de los términos y condiciones que señala la citada Sección Segunda del Capítulo Segundo del Título Segundo del Código Penal; y la misma pena se impondrá a toda autoridad o funcionario militar que admita en las fortalezas, castillos, prisiones, alojamientos, campamentos o residencias militares o en cualquier parte donde ejerza autoridad o mando, que retuviere en calidad de preso a cualquiera persona que no pertenezca a las fuerzas armadas de mar y tierra, aunque esto lo hiciere en cumplimiento de orden superior.

En ningún caso, aunque se trate de personas pertenecientes a las fuerzas armadas de mar y tierra, que fueren detenidas, podrán ser objeto de incomunicación; y la autoridad, cualesquiera que ésta fuere, que infrinja esta disposición y aunque llevare a cabo la incomunicación en cumplimiento de orden superior, será condenada a la pena de seis meses hasta seis años de prisión con la inhabilitación perpetua para el ejercicio de todo cargo o empleo.

Lo dispuesto en este artículo no regirá, ni estará en vigor si estuviesen suspendidas las garantías constitucionales, en cuyo caso se estará a lo dispuesto en la Ley de Orden Público.

Todas las infracciones que se cometan a la presente Ley aunque fueren realizadas por militares cuando en los hechos que motiven la infracción resulte perjudicada una persona ajena a las Fuerzas de mar y tierra, serán sometidas a conocimiento y resolución de los Tribunales Ordinarios, de acuerdo con su jurisdicción y competencia, si no estuviesen suspendidas las garantías constitucionales, en que se estará a lo que disponga la Ley de Orden Público.

DISPOSICION TRANSITORIA

Las disposiciones de esta Ley, no tendrán efecto retroactivo y, en consecuencia, continuará rigiendo la legislación anterior para todas las causas pendientes y en tramitación.

SESION SECRETA

A solicitud del señor Ramón de León la Cámara se declaró en sesión secreta para considerar el regreso del Dr. Ramón Zaydín, representante a la Cámara por el Partido Liberal y hoy ausente en New York.

Sobre el particular no se llegó a ningún acuerdo.

EL COMITE PARLAMENTARIO LIBERAL

Terminada la sesión secreta que duró hasta cerca de las ocho comenzó la reunión del Comité Parlamentario Liberal convocado para discutir las Reformas Constitucionales.

EL ACUERDO DEL COMITE

Reunido el Comité Parlamentario Liberal y luego de un amplio cambio de impresiones que tuvo todo el aspecto de un verdadero debate por las personas que tomaron parte en la discusión del tema puesto sobre la mesa, se acordó dos horas más tarde lo siguiente:

«Que habiendo recaído ya un acuerdo sobre el estudio de las Reformas Constitucionales, era prudente esperar a que llegase el Comité la ponencia de la Comisión Especial designada por la Cámara para el estudio y la adopción de la Reforma; y con vista de la ponencia, el Comité decida aceptar o rechazar la renovación de la Carta Fundamental.

LAS COOPERATIVAS DE CONSUMO CONTINUAN SIENDO ESTUDIADAS

Sobre ello trató ayer el Consejo Deliberativo. Propone el Sr. Aizcorbe se permita fumar en todos los asientos de los tranvías

Tres asuntos de importancia trató ayer el Consejo Deliberativo del Distrito Central de la Habana: el relativo a la creación de las cooperativas de consumo, la protección a la industria del tabaco permitiéndose fumar en los tranvías eléctricos, ómnibus y locales de espectáculos y reglamentar el servicio de ómnibus para pasaje exigiendo que todos esos vehículos tengan puerta de entrada y salida, a fin de que deban estar atendidos por un chofer y un conductor.

La sesión dió comienzo a las cuatro y media de la tarde, presidiendo el señor Ruy de Lugo Viña. En la Secretaría actuó el señor José Luciano Franco.

Después de aprobarse el acta de la anterior sesión, se dió lectura a una solicitud de los dueños de agencias de mudanzas, en la que piden se prohiba el que vehículos no matriculados dentro de ese giro, puedan efectuar trabajos de dicha índole. Como este asunto está resuelto ya por el Alcalde, en atención a la razón que asiste a los peticionarios, el Consejo acordó darse por enterado.

EL PARQUE ARANGUREN

Conocieron los comisionados un escrito del señor Benito Aranguren, oponiéndose al acuerdo del Consejo cediendo al Club Atlético de la Policía Nacional el terreno del antiguo Parque de Peñalver, ya que ese lugar se denomina ahora, por acuerdo del Ayuntamiento, Parque Aranguren, en homenaje a la memoria de Néstor Aranguren. Por saberse extraoficialmente que el Alcalde tiene vetado dicho acuerdo, se acordase dejar el asunto sobre la mesa.

—Se leyó una comunicación de la Unión de Arrendadores de Automóviles de la Habana, choferes que trabajan por su cuenta, en la que piden se exija el uso de los taximetros en los automóviles de alquiler. Amplio debate promovió esta solicitud. En favor de ella habló el Dr. Rafael Moragas. En contra el señor David Aizcorbe. Se acordó, a petición del señor Celedonio García, dejar el asunto para otra sesión, debiendo autorizarse al presidente para que designe una comisión de comisionados que informe sobre el particular.

HOMENAJE AL APOSTOL MARTI

El Presidente señor Lugo Viña, leyó una comunicación del Alcalde Jefe del Distrito Central, recordando a los miembros del Consejo que en cumplimiento de acuerdo del extinguido Ayuntamiento, debe el Gobierno local rendir tributo en el día de hoy, a la memoria del Apóstol José Martí, junto a su estatua en el Parque Central. Será una ofrenda floral con motivo del aniversario de su muerte en Dos Ríos.

El señor Lugo Viña interesó de los comisionados estuvieran hoy, a las diez de la mañana, en el lugar expresado para dar cumplimiento a tan merecido homenaje.

COOPERATIVAS DE CONSUMO

Pasó a estudio e informe de la Comisión de Sanidad y Beneficencia, por indicación del señor Celedonio García, una sugestión del secretario señor Franco hecha moción por el Presidente señor Lugo Viña, creando las cooperativas de consumo, y en cuya parte dispositiva se dice lo siguiente:

Artículo 1.—Para formar una Cooperativa de Consumo y acogerse a los beneficios que este acuerdo faculte a sus componentes será necesario cumplir lo que más adelante se ordena.

Artículo 2o.—Las tiendas o establecimientos de toda sociedad que se funde con el objeto de vender a sus asociados artículos de primera necesidad, no tributarán cantidad alguna a la Administración, siempre que no expendan alcoholes o artículos de lujo.

Artículo 3.—En el Departamento de impuestos de esta Administración se llevará un Registro de Cooperativas de Consumo, con relación exacta de su domicilio social, junta directiva sitio donde establecen su tienda y constancia de haber sido inscripta la sociedad en los demás Registros que ordenen las Leyes.

Artículo 4.—Las sociedades fundadas con fines cooperativos tendrán como finalidad esencial distribuir entre sus asociados artículos de consumo o uso familiar o personal, adquiridos en el Mercado de Cooperativas de Producción.

Artículo 5.—Las tiendas que establezca una Sociedad Cooperativa venderá sus artículos a los asociados solamente, prohibiéndose en lo absoluto la entrega de mercancías a quien lo llene este requisito.

Artículo 6.—Toda Sociedad cooperativa podrá mantener solamente una tienda abierta a los efectos del beneficio de exención de tributo que le otorga este acuerdo.

Artículo 7.—Las Cooperativas se ajustarán para su funcionamiento al modelo de estatuto que acuerde este Consejo Deliberativo.

Artículo 8.—Un grupo de Cooperativas podrán unirse para mantener un almacén al por mayor, exclusivamente destinado a comprar y almacenar artículos con destino a ellas, quedando también exento de tributación al gobierno local.

EN BIEN DE LOS FUMADORES

Se leyó una moción del Sr. David Aizcorbe, apoyada con entusiasmo por el comisionado señor Octavio de Céspedes, tendiente a proteger la industria del tabaco, cuyos obreros atraviesan penosa situación.

La moción es amplia en cuanto propone se permita fumar en todos los asientos de los tranvías eléctricos y ómnibus de pasaje, así como de que se permita o exija que cada local de espectáculos públicos tenga lugar adecuado para los fumadores.

La señora Eulalia Miranda se opuso a la moción en su amplitud, aduciendo que de esa manera las damas se convertirían en los ceniceros de los fumadores que ocuparon su lado en los vehículos de pasajeros.

El Dr. Rafael Moragas defendió lo propuesto, diciendo que el mal señalado por la señora Miranda se solucionaba exigiendo a las empresas que pusieran ceniceros junto a los asientos.

El señor Celedonio García se mostró partidario también de la moción, pero expuso que tenía dudas acerca de si éste era asunto de la competencia del Consejo o del Congreso de la República o del Estado por mediación de la Secretaría de Sanidad. Para tratar la cuestión con la debida competencia, se acordó dejarlo para la sesión del lunes próximo, en que se tendrán a la vista las leyes o reglamentos que rigen sobre la materia.

La moción del señor Aizcorbe, está redactada en esta forma.

«La crisis económica mundial, a todos los pueblos crea problemas dificilísimos. Son las clases trabajadoras las que más sufren con ese mal. En Cuba también nuestros trabajadores se ven atravesando una situación que les imposibilita llenar las necesidades económicas de sus hogares, con perjuicio de sus familiares. Quizás de entre nuestras clases trabajadoras la que más está padeciendo con dicha crisis, es la que se dedica a la elaboración del tabaco, ese producto cubano que goza de fama universal, y que, tan unido lleva la mano de obra del tabaquero cubano, jamás igualada por ningún otro.

La exportación del tabaco cubano disminuye considerablemente, pues los demás pueblos, nuestros más fuertes consumidores, no hacen demandas debido a sus crisis económicas.

El consumo en Cuba también ha mermado en grado alarmante. Y así vemos cómo las principales fábricas de tabacos se ven precisadas a paralizar sus trabajos, y nuestros tabaqueros, hombres laboriosos, se enfrentan descarnadamente con la miseria más torturadora.

Los gobiernos están obligados a velar por la situación de sus clases más respetables y útiles; el tabaquero en Cuba ocupa, en ese respecto, lugar preferente; y la industria del tabaco, en todas sus ramas es considerada por los poderes gubernamentales cubanos como sostén fuerte y positivo de nuestra riqueza nacional.

Pero es que, ante datos tan irrefutables, se levantan en Cuba medidas que son la negación más rotunda a esas realidades. No es concebible que en la tierra donde se produce el mejor tabaco del mundo, donde existen los mejores tabaqueros, donde esa industria representa una de sus fuentes más poderosas de riqueza, se dicten órdenes que son verdaderas trabas a su mejor desenvolvimiento, máxime cuando esas medidas no están basadas en principios morales ni prácticos. El fumar es un vicio, pero es un vicio saludable, aceptado por la ciencia, siempre y cuando no sobrepase la medida de lo natural.

Actualmente, como motivo de distinción, las damas se entregan al vicio de fumar. En los grandes salones, en los restaurants, en los espectáculos públicos, especialmente en el extranjero, es cosa corriente admirar a las damas absorbiendo el humo de los cigarrillos. Todo esto no es nuevo, porque ya nuestras criollas, en épocas pasadas, también, en gran número, se entregaban al vicio de fumar.

Y si todo esto es cierto, si vemos que el mundo entero acepta el uso del tabaco ¿por qué nosotros, la tierra más privilegiada por la naturaleza para producir la más aromática hoja, hemos de proponernos dictar medidas que van contra la mayor expansión de esa industria, con perjuicio de nosotros mismos, representados en nuestros obreros tabaqueros, en nuestras fábricas y en nuestros cosecheros?

Y para mayor abundamiento de razones, podemos citar, como caso especial, a la obrera cubana, que levantándose desde hora temprana, hasta la caída de la tarde, rinde una labor en las fábricas de tabacos, ganándose el sustento diario, y haciendo que de sus manos, finas como pétalos de rosa, salgan esos cigarrillos, que después serán el deleite de los fumadores.

Y con todo lo expuesto anteriormente, ¿no creen mis compañeros del Consejo, que resulta absurdo contemplar en nuestros espectáculos públicos letreros en los que se prohibe fumar? ¿Por qué en nuestros tranvías solamente se dedican dos asientos para los fumadores, mientras en los ómnibus es permitido fumar en todos? ¿No es inconcebible que debiendo nosotros hacer campañas en todos sentidos para intensificar el vicio de fumar en beneficio de nosotros mismos, se permitan medidas encaminadas a la restricción?

Por todo lo expuesto, el Comisionado que suscribe, propone a sus compañeros del Consejo Deliberativo se tome el acuerdo de permitir fumar en todos los asientos de los tranvías y ómnibus; así como que se obligue a todos los espectáculos públicos a preparar lugares adecuados en los que puedan los fumadores, libremente, entregarse al placer de fumar. En relación con estos acuerdos, de aceptarse por mis compañeros y de ser sancionado por el Ejecutivo, pido que a la mayor brevedad se cursen las órdenes oportunas especialmente al Departamento de Fomento para que se encargue de la adaptación de los locales especiales para fumar en todos los espectáculos públicos.

ÓMNIBUS CON DOS PUERTAS

En moción verbal propuso el señor Guillermo Urrutia, que se exigiera en los ómnibus una puerta delantera y otra trasera, para garantía del público, ya que con una sola salida el chofer era la única persona que tenía que atender a cobrar, al orden dentro del carro y al manejo del timón.

En favor de la moción hablaron los señores Dr. Moragas y Aizcorbe, explicando que lo propuesto también tenía por objeto exigir que se utilizaran los conductores, pues con el sistema de ómnibus con una sola puerta tenían la amenaza de quedarse sin trabajo unos dos mil padres de familia.

El señor Celedonio García no es contrario a la moción, pero estima que para tratarse precisa una sesión extraordinaria, ya que implica la modificación del Reglamento del Tránsito. Se debate sobre este extremo extensamente, acordándose pasarlo a estudio de una comisión que designara el Presidente del Consejo.

Con este asunto terminó la sesión.

Anuncie....pero
hágalo "bien"
ORBE
tiene
CIRCULACION

GRAVE CONFLICTO SE PRESENTA EN CARDENAS POR LA MISERIA

Los vecinos no pagan el alquiler, los dueños no pagan al Acueducto, las casas clausuradas invadidas por familias

El doctor Alejandro Neyra, Jefe Local de Sanidad de la ciudad de Cárdenas, ha dado cuenta oficialmente al Secretario del ramo de un grave conflicto allí presentado. El escrito del doctor Neyra, dice así:

«Primero: Muchas casas pequeñas, en que el inquilino no paga desde hace muchos meses por falta de trabajo y el dueño se encuentra sin recursos y sin poder echar a la calle a los desgraciados sin trabajo.

«Segundo: Antes de verlos por las calles implorando la caridad pública, hambrientos y sin techo, se les tolera apoderarse de las casas clausuradas y ni los dueños, ni las autoridades municipales se atreven a lanzarlos a la calle.

«Tercero: Hay muchas casas en que los dueños tienen contrato con el inquilino para el pago del acueducto y éstos deben muchos meses y los dueños no pueden pagar por falta de recursos.

«Cuarto: Propietarios de casas pequeñas que no están clausuradas, alegan no poder desalojar los inquilinos, porque carecen de recursos para tener un abogado y llevar las cuestiones ante los jueces y además porque les es muy doloroso arrojar a la calle a los desgraciados y tratan de pedir espera al acueducto o que se les admita alguna cantidad por pequeña que sea.

«Quinto: Ante la presión de la empresa del Acueducto de que se le pague el consumo de agua; la presión de los dueños para que se les pague el arriendo y los sagrados deberes de la Sanidad de vigilar la salud pública y no permitir el consumo de aguas de pozo, contaminadas por los pozos negros y ante las exigencias de la miseria y falta de trabajo, la actuación de la Jefatura Local se hace difícil y a veces imposible».

El doctor Neyra termina diciendo que se le autorice a ceder, es decir, consentir en ciertos casos antes que proceder para autorizar la utilización de los pozos de agua potable sobre los que la Jefatura ejercerá estrecha vigilancia clorolizándolos.

OTRO CONFLICTO

El señor Juan M. Soro, administrador del Acueducto de Sagua la Grande y el abogado consultor del mismo, doctor Juan Pérez Abreu, visitaron ayer al Director de Sanidad, doctor Rensoli, quejándose de que muchos vecinos de la mencionada ciudad permiten a los de las casas colindantes que no tienen pluma de agua, empaten sus servicios con los de ellos, regulando perjudicada la compañía que no puede cobrarles a los propietarios de las casas que se hallan en tales condiciones.

Propusieron los visitantes al Director de Sanidad retirarle el servicio a los que permiten que se les sustraiga el agua por otros propietarios y proceder al inicio de clausuras; pero el doctor Rensoli, Director de Sanidad, les manifestó que sólo se limitaba a exigir el cumplimiento de la disposición de la Junta Superior de Sanidad contenida en la circular 517, que establece cuándo se puede suprimir un servicio de agua.

CELEBRARON ASAMBLEA LOS FILETEADORES

Se adhirieron al acuerdo de los Escogedores, pero sin fijar plazo para declarar la huelga

En Simón Bolívar 21, altos, celebró anoche junta general la Sociedad de Fileteadores de la Habana, bajo la presidencia del señor José Huerta, actuando de Secretario, el señor Germán Padilla.

Se dió lectura a varias comunicaciones de la Alianza, y entre éstas la que daba cuenta del acuerdo de la Sociedad de Escogedores, en el problema planteado entre los Gremios de la Alianza y la Sociedad de Torcedores.

Concedida la palabra hicieron uso de ella varios miembros de la Asamblea, aduciendo sus razones. Todos estuvieron acordes en que agotados los recursos para llegar a una solución con los torcedores no quedaba más solución que la adoptada por los Escogedores, sólo discrepaban en el plazo aprobado por aquellos, pues dadas las circunstancias actuales, lo mismo en el orden económico que en el moral, no podía fijarse límite, sería medida oportuna dar tiempo a que se recapacitara por todos el problema, y si no había más remedio que ir a la huelga, ir a ella cuando las circunstancias aconsejaran tal medida, a pesar de lo lamentable e improcedente que ésta fuera provocada por instituciones obreras.

JUICIO EQUIVOCADO

Uno de los oradores manifestó que se habían publicados unas declaraciones de un miembro del Ejecutivo de los Torcedores, que sólo en un momento de obcecación podrían hacerse, pero que a poco que se pensara, se llegaría a reconocer el error, al decir que se les combatía a ellos como el capital. Que era el juicio equivocado de uno, porque otros muchos de los que formaban el Ejecutivo de la Sociedad hermana, no pensarían así, mucho más si conocían el historial de los fileteadores, que organizados de un modo regular desde muy antiguo, tenían el record de huelgas parciales, siempre en demanda de justicia, y las habían sostenido solos, con el sentimiento de perder muchas, porque entonces la moral proletaria de que ahora se alardea, no la conocían. Y sin embargo, como en todo tiempo se habían sentido trabajadores, no podían decir los torcedores que en múltiples ocasiones habían estado a su lado, formando en sus filas, sumándose en el patio de las fábricas los primeros a sus protestas; contribuyendo para todas las huelgas lo mismo de aquí que del extranjero, pues en una solamente, que sostuvieron los compañeros torcedores de Tampa, siendo como son una sociedad pequeña, enviaron más de once mil pesos para ayuda de aquellos.

LA FUERZA NO ES DERECHO

Alegó otro orador que en todo lo ocurrido habría mucho que decir; mucho que discutir y analizar, y se encontrarían errores de todos, y que si en un momento dado se llegó a una solución, en esa misma solución podría hallarse circunstancias especiales, errores involuntarios, que llevaron los asuntos por un camino, en que no se finiquitó todo el problema; que no se ha querido razonar el derecho, porque existiendo la fuerza esta se impuso, como se quiere seguir imponiendo, pero la fuerza puede no ser derecho y puede no ser justicia, y los trabajadores deben propender a ser justos; la moral proletaria muchas veces se ve supeditada a los principios estatuidos en las organizaciones y en los Reglamentos, y la pureza de estos, y los principios de la moral proletaria desgraciadamente se burlan muchas veces, no porque se desconozcan, sino por evitar contratiempos, y en la masa de torcedores donde abundan los hombres justos, no pueden calificar a la Sociedad de Fileteadores de malos obreros, y tienen que pensar que si algún traspié ha dado, cualquier otra lo habrá dado también, pues ninguna es infalible.

EL ACUERDO

Después de amplios debates en torno al problema, se acordó por unanimidad, adherirse al acuerdo de los Escogedores en la primera parte, sin aceptar el límite de tiempo, y presentando una enmienda, la de sugerir a la Alianza el que acordará nombrar una Comisión especial, compuesta de los cuatro Presidentes de las sociedades que la integran para que iniciaran alguna gestión cerca de los torcedores, para hallar una fórmula al problema que se debate para llegar a una solución.

UN JOVEN FUE ACOMETIDO A PUÑALADAS

Jugando a los dados surgió la riña por la deuda de un real

En la bodega existente en la esquina de Paz y Santa Emilia, en el reparto Santos Suárez, fué acometido a puñaladas, mientras jugaba con otro compañero a los dados, el mestizo Evaristo Padrón Hernández, de 17 años de edad y vecino de Paz número 26.

El agresor, una vez que consumó su obra, emprendió la fuga, llevándose el arma, pero fué poco después detenido por un chuffa

pués detenido por un chauffeur nombrado Miguel, que reside en S. Julio, letra I, quien inmediatamente se lo entregó a la policía, haciéndole entrega también del cuchillo, que ocupó en el suelo.

Padrón, en tanto era conducido al cuarto centro de socorros, donde fué asistido de tres heridas incisas, una en la región escapular izquierda y dos más en la región lumbar, penetrante en la cavidad.

Al teniente Herrera, de la 12a estación, manifestó el herido que estando de espalda para la calle jugando a los dados en el establecimiento susodicho con un amigo al que sólo conoce por Andrés, se le presentó de improviso su agresor, y sin que mediara palabra entre ambos, lo acometió.

Agregó que obedece la agresión, al hecho de que hará cosa de dos meses sostuvieron una riña, por la deuda de diez centavos.

El detenido, por su parte, refirió que Padrón, cada vez que se lo encontraba lo amenazaba, a fin de que le diera el dinero que llevaba Anoche, al verlo en la bodega, le sacó el cuchillo, con el cual lo amedrentó e instó a que le diera diez centavos, cosa a lo que se negó. Entonces Padrón trató de agredirlo por lo que él lo despojó del arma, lesionándolo después con ella.

El herido pasó al Hospital Municipal para ser sometido a una intervención quirúrgica y el detenido fué remitido al Vivac.

FUE DESTRUIDA POR EL FUEGO UNA CUARTERIA

Un vecino echó alcohol sobre unas brasas de candela en la creencia de que echaba agua

Ayer un violento incendio destruyó la casa de vecindad situada en la calle Díaz número 3, en Marianao, propiedad del señor Fermín Sánchez Iván. Según el informe del capitán Mansip, el fuego obedeció a que uno de los vecinos, creyendo que unas brasas se encontraban apagadas, les echó un poco de alcohol creyendo que era agua, el cual estaba en un jarro.

LA CASA ESTA ASEGURADA

La casa se encuentra asegurada por la compañía «El Iris», por la suma de tres mil pesos, ignorándose a cuánto ascienden las pérdidas.

NO ACUDIERON LOS BOMBEROS

A pesar de haber sido llamada la bomba, ésta no acudió, siendo sofocado el fuego por los vecinos, de los cuales la policía hace los más caros elogios.

EL JUZGADO ACTUA

El doctor Cowly, juez de instrucción de Marianao, actuó, habiendo verificado ya una inspección ocular en el lugar del siniestro.

Martínez, corresponsal.

GOBERNACION INTERESADA EN DESMENTIR NOTICIAS QUE SE ENVIAN A LOS E.U.

Hablando ayer tarde el secretario de Gobernación con los reporters hizo manifestaciones en contra del sistema de noticias que se publican en algunos periódicos americanos, que perjudican grandemente a nuestro país, noticias que, nos agregó, seguramente son enviadas desde esta capital a los Estados Unidos, con el fin de desviar la opinión pública yanquí y crear dificultades al Gobierno cubano.

Se refirió concretamente a los últimos cables enviados a los periódico samericanos, en los que se daba cuenta de alzamientos en esta nación y de segura e inminente caída del Gobierno constituído, lo cual—añadió—, como todo el mundo sabe, es absolutamente indigno producto nada más que del laborantismo.

Y en cuanto a que se estén armando milicias en la Habana, formadas por elementos civiles, especialmente empleados de Obras Públicas, también aseguró que carece de veracidad la noticia.

Otra Opinón Autorizada Sobre . . .

(Continuación de la Primera)

o rechazaría; y por ello, como quiera que lejos de acomodarse a las exigencias del artículo 115, en esa forma entendido, **modificó la redacción dada al referido precepto por el acuerdo del Poder Legislativo**, la reforma no llegó a producirse en forma constitucional —en opinión del recurrente— debiendo entenderse redactado todavía dicho artículo con las mismas palabras del texto de 1901, por no haber sido objeto de modificación válida.

En otros términos. Para el recurrente, el mandato del artículo 115 de la Constitución impedía que la Constituyente pudiera establecer distingos o modificaciones en los diversos extremos comprendidos dentro del proyectado artículo 91. A su juicio, en relación con la reforma de este artículo, debió limitarse a decir sí o no respecto de la redacción que le atribuía el acuerdo del Congreso. Sus facultades eran ésas, y nada más.

Como lejos de hacerlo así, la Constituyente aceptó la parte que ordenaba la creación del Distrito Central y eliminó la que se refería a permitir el establecimiento de Distritos Provinciales, modificando en ese sentido el proyecto Congresional, semejante reforma del artículo 91 es inconstitucional para el recurrente, e inconstitucional la Ley dictada a su amparo a fin de crear el aludido Distrito.

TESIS SOSTENIDA, SOLA O ACOMPAÑADA, POR LA ASOCIACION «UNION NACIONALISTA»

Las 3 o 4 personas que vienen hablando a nombre de dicha Asociación o como amigos de ella, han sostenido la misma tesis del recurso, o sea:

«Que la Ley de reformas, con sus 17 artículos, era un todo compacto, que debía aprobarse o rechazarse en conjunto, toda vez que, de acuerdo con el texto literal del Art. 115 de la Constitución, la Convención **«se limitará a aprobar o desechar la reforma votada por los Cuerpos Colegisladores»**.

Adviértase que los partidarios de esta tesis llevan su celo hasta tachar de ilegal el fraccionamiento de los artículos de la Ley de reformas, para aprobar una parte y rechazar otra, y además, sostienen, con verdadera intransigencia, que la Convención no puede «introducir o variar nada en las reformas propuestas, esto es, no escribir nada nuevo, no agregarles ni una sola palabra, ni un punto, ni una coma, ni tampoco **suprimir** nada de ellas».

TESIS ADOPTADA Y SEGUIDA POR LA CONVENCION CONSTITUYENTE DE 1928

La mejor fuente de información, a este respecto, es el «Diario de Sesiones» de la propia Convención. Veámoslo:

Sesión del 5 de mayo :

«Señor Gutiérrez (Viriato): No es ésta una labor de hacer una Constitución nueva, como fué la que se encomendó a la primera Convención... la labor nuestra se circunscribe a un texto ya conocido, a un índice de materias previamente conocidas, que ha sido sometido a nuestra consideración y a la de todo el pueblo de Cuba...

«Señor Carpos Marquetti (General): ¿Y lo que ha hecho la Comisión es exactamente copiar lo que se le dió a conocer el pueblo de Cuba?

«Señor Gutiérrez (Viriato): Sí, señor. La Comisión no puede legislar; la Comisión lo que ha hecho es copiar y recomendar que se acepte o se deseche éste u otro extremo... Lo que sucede es que hay opiniones en el sentido de recomendar unas partes, y de rechazar otras partes del Proyecto. De modo que no hay variación sustancial».

Sesión del día 10 de mayo:

«Señor Núñez Portuondo (Emilio): Yo estoy manteniendo el criterio jurídico de la Comisión. He estado manteniendo el criterio de que nosotros podemos, perfectamente, suprimir parte del Proyecto de Reforma Constitucional, pero no podemos adicionarlo, porque para eso no contamos con la voluntad del Congreso, que es el Cuerpo que inicia la Reforma Constitucional.

El doctor Duque sustituye artículos del Proyecto por artículos redactados por él; el doctor Duque, en esa forma de su enmienda, descon

PARA ELLOS Y PARA ELLAS
CONSULTORIO
POR LA DOCTORA HERMINIA PLANAS

ABRIGO DE BRUYERE PARA LA VIAJERA
De Tweed inglés con cuello doblado y cinturón de charol. Las mangas son de una originalidad atractiva

EL APOSTOL

¡Oh Martí, salvador de los cubanos
que supiste a tu patria redimir
demostrándole a todos tus hermanos
que debían ser libres, o morir!

¡El Apóstol, el Héroe, el Poeta,
el Maestro incansable te llamamos,
y tu nombre ha llegado hasta la meta
a donde nuestros ojos elevamos!

¡Una mañana espléndida de enero
naciste en esta tierra de primores,
donde el sol aparece placentero,
donde más perfumadas son las flores!

En las cubanas selvas entonaron
dulces trinos los pájaros cantores;
las estrellas el cielo tapizaron
inundándolo en vivos resplandores.

¡Nació el héroe; los bosques parecían
murmurar con el agua en la cascada!
¡Nació sí, los cubanos repetían,
para salvar su patria esclavizada!

Muy joven te lanzaste a la batalla
contra el yugo que recio te oprimía,
y con la fuerza del volcán que estalla
te abalanzaste hacia la turba impía.

¡Una bala enemiga allá... en Dos Ríos
traicionera tu pecho atravesó,
y tu sangre en momentos tan sombríos
fué cual incienso que lo perfumó!

Cuatro años transcurrieron. Y fué entonces
que la patria ya libre por fin fué
y tu nombre sonoba como bronces
de libertad, de amor, de santa fe.

Por eso al recordarse el fausto día
en que naciste, todos veneramos
tu imagen, y colmados de alegría
tus proezas sin par reverenciamos.

¡Tu recuerdo Martí vive en el alma
del cubano, y el niño y hasta el hombre
se postran de rodillas en la calma
al pronunciar tu venerado nombre!

Clara Luz Castañeda.

ALFONSINA.

Loción «Anti-rides» o "Anti-arrugas" de Florel (que por esos dos nombres se conoce) no es una crema, sino **una loción**, un líquido preparado científicamente, perfectamente inofensivo y que positivamente **borra las arugas**. Sobre todo, hay que ser constantes, porque es inocente pensar o pretender que esa loción o cualesquiera otro específico, preparación de belleza etc. pueda surtir todo su efecto a las primeras pruebas que se hagan. Se debe ser constantes en el uso y escrupulosos en la observación de las instrucciones que acompañan el frasco. Por otra parte, instrucciones bien sencillas por cierto: Bastará embeber o empapar un algodoncito con parte la loción «Anti-rides» y pesarlo por la piel arrugada procurando que la piel absorba la loción. Déjese secar al aire y aplíquense los polvos. Si usa la loción por la noche, se lavará la casa perfectamente y luego de seca, se pasará la loción «Anti-rides» dejándola sobre el cutis toda la noche. Por la mañana, después de lavar la cara conviene hacer u ligero masaje con hielo. (Se trata de una loción nueva que no todas las tiendas la tienen a la venta) Pídala en **alguna tienda japonesa** de San Rafael y en Casa-Wilson.

PENSAMIENTOS DE MARTI

Solo perdura, y es para bien, la riqueza que se crea, y la libertad que se conquista con las propias manos.

Pueblo grande, cualquiera que sea su tamaño, es aquel que da hombres generosos y mujeres puras. La prueba de cada civilización humana está en la especie de hombres y de mujer que en ella se produce.

Todo trabajo es santo y cada productor es una raiz; y al que traiga trabajo útil y cariño, venga de tierra fría o caliente, se le ha de abrir hueco ancho, como a un árbol nuevo; pero con el pretexto del trabajo, y la simpatía del americanismo, no han de venir a sentársenos sobre la tierra, sin dinero en la bolsa, ni amistad en el corazón, los buscavidas y los ladrones.

—Oh, patria, raiz, de la vida, que aun a los que te niegan por el amor más vasto a la humanidad, acudes y confortas, como aire y como luz, por mil medios sutiles!

La libertad más amplia, la prensa más libre el comercio más próspero, la naturaleza más variada y más fértil, no bastan a salvar las repúblicas.

La patria es dicha de todos, y dolor de todos, y cielo para todos, y no feudo ni capellanía de nadie.

«UNA MAMA JOVEN»

Si adquiere el hábito de espolvorear al bebé con los famosos "Polvos AMENN'S" especialmente después de los baños, verá que se conserva sano y fresco como un pétalo de rosa. No se confunda con cualquier polvo de talco, pues los "polvos AMENN'S" son puramente de origen vegetal. condución que los hace refrescantes. Pídalos en boticas y perfumerías.

Puede usar la pomada LILIANA para conservarle la cabecita sin esa costra o caspa característica. Aplíquela frotando suavemente, sin lastimar la piel del cráneo y poco a poco se irá desprendiendo la caspa. (El botecito de LILIANA vale dos pesos) Cuando el cabello crezca un poco, acostúmbrese a frotar la pomada en sentido circular y no peine alisado para que el cabello vaya rizándose.

CURIOSIDADES.

El museo científico más antiguo del mundo se encuentra en el Japón. Cuenta mil doscientos añoc, y está emplazado en Nara. Solamente se abre para ser visitado públicamente en tres ocasiones durante el año.

Las serpientes carecen de párpados y tienen los ojos protegidos por una menbrana transparente, convexa, como el vidrio de un reloj.

El brillo de los vestidos de lana se quita frotándolos con una solución de agua templada que contenga unas gotas de amoniaco y una cucharada de vinagre. Luego se planchan mientras están húmedos, teniendo cuidado de hacerlo con un paño interpuesto.

«ENCANTADO DE LA VIDA»

Primero, vaya mi felicitación mas sincera. Me apresuro a contestar su amable carta para contribuír, siquiera en un apequeñísima parte, a tan envidiable estado de ánimo, La adquisición de sus muebles no debe detenerlo, ya que tantas facilidades se dan hoy día en los mejores almacenes. Puedo recomendarle con toda confianza, el almacén y fábrica de muebles finos, de los señores Cao y Otero: "La Protectora" de **Belascoain 68**, muy cerca de Reina. Teléfono: **U-3145**, donde podrá obtener buenos muebles de última novedad y en las condiciones más ventajosas que haya podido soñar. Hable con uno de los dueños y verá que resuelve su problema airosamente, ¡Buena suerte!

INTERVIUS

Taine, de quien se acaba de celebrar el centenario de su nacimiento, destetaba las interviús.

Cierto día recibió la visita de un joven periodista, que quería interrogarle largamente sobre su doctrina, sus métodos de trabajos, sus gustos, etc. etc.

El periodista obtuvo esta respuesta:

—Me levanto a las seis de la mañana; me pongo las zapatillas; el papel de mi cuarto está pintado de florecillas; mi mesa de trabajo está enteramente cubierta de libros. Tengo el honor de saludar a usted.

Y dió por terminada la entrevista.

El célebre vodevillista Labiche dió una respuesta por el estilo a un reportero que le pidió detalles de su vida:

—Puede usted decir que jamás me ha ocurrido nada.

El duque de La Rochefoucauld-Bisaicin, en una circunstancia análoga, fué todavía más breve:

—Diga usted que me encuentro muy bien.

«UNA DEL INTERIOR»

Puesto que vendrá a esta capital para el «20 de Mayo» lo más seguro y práctico para usted es traer los zapatos que tiene y ya aquí en la Habana visitar la peletería MIAMI, de **Neptuno 90** me parece que tres cuadras más arriba de Galiano, a mediados de la cuadra y hacer usted misma la elección. Esa casa tiene lindos modelos de calzado de última moda y además puede hacer los zapatos por encargo, a su medida y en el material que prefiera. Para mucho vestir, se llevan de crepé.

Pueden ser del color de su vestido o combinando con otros colores. También los hay finísimos en piel de colores, en blanco, beige, etc. Ya le digo, lo mejor es juzgar personalmente. Por este medio se hace difícil decidir. (Puede decir que es mi recomendada) La atenderán bien.

SUEÑO DE MUJER

Jesús, ungiéndose con lágrimas y aromas, bebiendo sus alientos y palabras, desgarrado y abierto el corazón a la verdad, a la belleza, al sueño, al heroísmo a cuanto dice amor y eternidad.

Sin duda por eso Cristo, que es amor eterno, al otro día de su muerte humana, en víspera de subir al trono de los siglos, no se aparece a los hombres, no se muestra a los príncipes, ni a los sacerdotes, ni a los discípulos predilectos; se aparece a María Magdalena, a las otras mujeres, a las que más amaban y creían en él porque tenían más claros y dulces los ojos interiores, libres de las oscuras nieblas de este mundo; porque sabían gobernarse menos por el vano discurso; porque sabían que toda la vida es esto: crear y amar.

Benditos, pues, los sueños de las mujeres, los altos delirios de sus almas, las adivinaciones de su instinto, con que vencen y sobrepujan a los príncipes, a los sabios, al poder, a la ciencia, al entendimiento de los hombres. No en vano tiene la intuición, nombre y misterio de mujer...

Ricardo LEON.

«GUAJIRITA»

Cuando llegue a esta capital, pregunte por un tranvía que pase por **Aguila** y **San José** y en la misma esquina deje el tranvía.

En SAN JOSE No. 5, podrá ver un letrero en la puerta, que dice: MICHAEL, con letras grandes. Esa es la peluquería de señoras donde podrá adquirir la loción "Fija-Ondas", que como su nombre indica, sirva **para fijar las ondas y conservarlas por mucho tiempo** bien peinadas. Me parece que el precio del frasco es de un peso.

CARMELINA.

Hace bien de prepararse con tiempo. Le copio algunas buenas recetas de ponches. Si los prefiere fríos con ponerlos un rato en hielo, quedarán bien.

PONCHES CALIENTES

Se toman tres limones, se les quita la cáscara y se cortan en rodajas. Sin semillas estas rodajas se ponen sin quitarles la cáscara, en un litro de agua hirviendo y una buena cantidad de té y se dejan cinco minutos en infusión. Se pasa por una servilleta añadiéndole bastante Ron y doce onzas de azúcar. Se pone al fuego hasta que se vierte en la ponchera, para servirse muy caliente. Otro: en suficiente cantidad de agua se pone el zumo de varios limones y se pasa por tamiz. Se añade una cantidad de ron y se calienta antes de dejarse en la ponchera. Otro más fino: Se parten 460 gramos de azúcar en pedazos chicos y se ponen en una sopera ancha e en cualquier otro recipiente por el estilo; se le vacía una botella de cognac y se enciende por cinco minutos. En seguida se agrega una botella de champagne y media de vino tinto, luego se hacen trocitos de piña y se mezclan. Se prepara infusión de té negro muy caliente y se sirven tres cuartas partes de té, en copas chicas. Esta cantidad está calculada para treinta y cinco personas.

DE UN TIRO DE ESCOPETA SE SUICIDO UNA JOVEN DE DIECISIETE AÑOS DE EDAD

ZULUETA, Mayo 18. DIARIO, Habana. — En el barrio de Guadalupe, de este término, puso anoche fin a sus días disparándose un tiro de escopeta en el pecho, la señorita Inés Hernández Delgado, blanca, de 17 años, ignorándose las causas que la impulsaron a tomar tan fatal resolución, aunque se rumora fué por contrariedades amorosas.

El Juzgado constituyóse en el lugar del hecho, instruyendo las oportunas diligencias. — **Martínez**, corresponsal.

EL PREMIO MAYOR DE ESTE SORTEO
$100,000
Lo puede ustéd adquirir en Galiano y Concordia.
COMPAÑIA COMERCIAL
Fernández Blanco S. A.

90%
de las personas en edad madura
están naturalmente expuestas a los inconvenientes que trae consigo el funcionamiento irregular de los intestinos. Como el cuerpo ya no es joven, hay que ayudarlo en sus funciones para que los intestinos se mantengan limpios. Entonces la acción suave pero positiva de los componentes vegetales de las Píldoras de Brandreth es sumamente benéfica pues limpia bien los intestinos y estimula el régimen diario del cuerpo, tan esencial para estar bien.
PILDORAS DE
Brandreth

Ungüento Cadum
para las
Erupciones
Es sorprendente el ver con qué prontitud el Ungüento Cadum quita y cicatriza las erupciones de la piel. No importa cuáles sean los remedios que haya usado sin obtener beneficio, no tiene porqué desanimarse, pues el Ungüento Cadum es distinto a todos los demás remedios. Hace cesar la picazón instantáneamente y empieza a cicatrizar con la primera aplicación. Las enfermedades más obstinadas de la piel, como los granos, úlceras, erupciones, lastimaduras, eczema, urticaria, cortaduras, quemaduras, almorranas de picazón, etc., se alivian prontamente con el Ungüento Cadum.

ORBE ORBE ORBE ORBE ORBE
GRAN REVISTA EN ROTOGRABADO UNICA EN CUBA
SALE LOS JUEVES

LA BELLEZA

viene de adentro

EL irresistible atractivo de una piel de terciopelo, el fulgor de unos ojos cintilantes... los encantos todos de la verdadera hermosura, no resultan de la aplicación de cremas y lociones: vienen de adentro... son producto de una salud perfecta.

Los médicos saben que la inercia intestinal es el peor ladrón de la belleza. Y ¿quién puede ufanarse de no haber sufrido alguna vez de sus despojos? Las mujeres, en especial, por razón de la relativa inactividad de su vida, sufren con mayor motivo. La inercia intestinal permite que los desechos tóxicos se acumulen y provoquen dolores de cabeza, mal aliento, erupciones cutáneas y lasitud.

La Levadura Fleischmann estimula el tubo intestinal a eliminar tales desechos sin irritación y con naturalidad. Alivia el estreñimiento, pero no tiende a formar hábito porque no es una medicina, sino un alimento tan puro como fresco.

Si no posee Ud. un cutis terso y sin manchas, ojos límpidos y el encanto consiguiente a una salud perfecta, pruebe la Levadura Fleischmann. Tres pastillas comidas diariamente dan los mejores resultados.

El tubo digestivo (en la ilustración) debe estar libre de acumulados desechos. La inercia intestinal causa eliminación deficiente y deja que se amontonen los desechos. La Levadura Fleischmann mantiene a los intestinos limpios y activos. Es la verdadera ayuda de la belleza, que resulta de la salud perfecta.

Levadura
FLEISCHMANN
1-F-14.

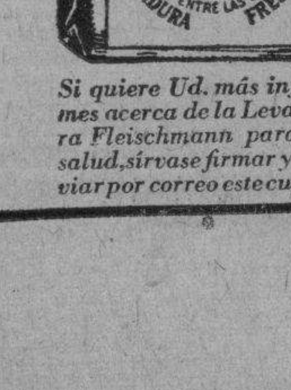

Si quiere Ud. más informes acerca de la Levadura Fleischmann para la salud, sírvase firmar y enviar por correo este cupón

Cía. Levadura Fleischmann,
Apartado 782.— Habana.
Sírvanse mandarme su folleto gratis.
*Nombre*________________
*Dirección*________________

RADIO Y ELECTRICIDAD
A CARGO DE ALBERTO GIRO

LA ESTACION DOMINICANA H I X DEDICARA ESTA NOCHE UN GRAN CONCIERTO A CUBA

Por conducto del Consulado General de la República Dominicana en la Habana, hemos recibido el siguiente interesantísimo programa que dedicará esta noche a Cuba la emisora H I X desde la capital de la citada República, comenzando a las 8.15. y con motivo del vigésimo noveno aniversario de nuestra independencia.

Longitud de onda: 475 metros.

1.—Himno Nacional Cubano, por la Banda Municipal.
2.—Dedicatoria del concierto.
3.—Discurso del Secretario de Estado, señor Teodulo Pina Chevalier.
4.—Nocturno. Hubert de Blanck.
5.—Mi criolla. Sánchez de Fuente. Trío Clásico.
6.—Poemas en prosa. Enrique José Varona. Recitado por la señorita Flor de Oro Piantini.
7.—Manolín. Danzón. O. Ferrer. Orquesta Nueva Unión.
8.—La guinda. Canción. E. Delfín. Américo Cruzado.
9.—Siboney. Fox trot. E. Lecuona. Orquesta Amor y Encanto.
10.—Noche azul. Canción. E. Lecuona. Señorita Rosa G. Delmonte.
11.—Rosa oriental. Son. E. Espigui. Cuarteto Duarte.
12.—Caprichos cubanos. Marín Varona. Señorita María E. Salazar, piano.
13.—Aquellos ojos verdes. Canción bolero. N. Menéndez. Cantada por el señor Américo Cruzado.
14.—Noche triunfal. Criolla. M. Matamoros. Orquesta Amor y Encanto.
15.—Madres de hielo. Canción. F. Marín. Señores González y Vizcaíno.
16.—Kid Chocolate. Danzón. V. Sigler. Orquesta Nueva Unión.
17.—El manisero. M. Simón. Son. Cuarteto Duarte.
18.—Falsaria. Criolla. M. Matamoros. Señores Vericut y Cruzado.
19.—Senda del apóstol. Página del maestro. Dr Federico Henríquez y Carvajal, hijo adoptivo y grande amigo de Cuba. Leída por su hijo Luis Adolfo Henríquez.
20.—Himno Nacional Dominicano. Por la Banda Municipal.

Nota.—Este programa está sujeto a modificaciones.

TRASMISIONES PARA HOY

C M W
588 kilociclos. 510 metros.
9.30 a. m.—Sección de arte culinario y asuntos domésticos.
11.00 a. m.—Hora Vitaphone, por la soprano Nena Cuenco, tenor García Coronel y profesor Orefiche.
12.00 m.—Concierto por los Cantantes Unidos de Cuba.
1.00 p. m.—Programa El Aguila.
1.30 p. m.—Crónica radio social.
2.00 p. m.—Hora Margot Alvariño. por notables artistas.
3.00 p. m.—Programa Fama y Fortuna.
4.00 p. m.—Servicio del DIARIO DE LA MARINA. Juegos de base ball.
5.00 p. m.—Programas comerciales.
6.30 p. m.—Teatro cómico por Otero, Sevilla, con Lolita Zabala y el maestro Prat.
7.30 p. m.—Programa Southern Dairies.
8.00 p. m.—Hora El Crédito, por la famosa orquesta de Corman.
9.00 p. m.—Concierto en el estudio.
10.00 p. m.—Mosaico comercial.

C M B C
965 kilociclos. 310.7 metros.
12 a 1 p. m.—Hora Elixir Drosei. Programa a cargo del conocido Trío Drosel.
1 a 2 p. m.—Hora de música española.
2 a 3 p. m.—Hora especial. Programa de música variada.
3 a 4 p. m.—Hora comercial. Programa de sones, danzones, atingos, canciones, etc.
4 a 5 p. m.—Programa a cargo del cuarteto Vedado.

C M C A
1225 kilociclos. 244.7 metros.
3.00 p. m.—Música clásica.
4.00 p. m.—Música popular.
5.30 p. m.—Hora Hollywood. Temas musicales de películas y anécdotas de cine.
9.00 p. m.—Programa variado.
10.00 p. m.—Bailables por Tata Pereira y el sexteto Habanero, desde los salones del Havana Sport.
11.00 p. m.—Buenas noches.

C M K
730 kilociclos. 410.9 metros.
8.00 p. m.—Hora Bohemia, con el siguiente programa:
1.—The Kiss Walts. Por la orquesta Bohemia.
2.—Flor del Yumurí. Canción. Ankermann. Por Hortensia Coalla, acompañada por la orquesta.
3.—Alta Sociedad. Fox trot. Por la orquesta.
4.—Como yo no hay dos. Danza de María de la O. Lecuona. Por Hortensia Coalla. Acompañada por la orquesta.
5.—Melancolía. Danzón. Por la orquesta.
6.—Estreno de la radio-comedia en un acto, original de Iglesias Caballero, interpretada por los artistas del Teatro Sintético del Aire, Mercedes Mariño, René Condenova y Alfredo de Lauro.
7.—With you. Fox trot. Por la orquesta.
8.—Dream lover. De El Desfile del amor. Por Hortensia Coalla, acompañada por la orquesta.
9.—Bajo el antifaz. Vals. Por la orquesta.
10.—Mi primer beso no olvidarás. Criolla-bolero. Orefiche. Por Hortensia Coalla. Acompañada por la orquesta.
11.—Son igual que el cocodulo Danzonete. Por la orquesta.

C M C Q
1150 kilociclos. 260 metros.
5 a 6 p. m.—Hora Champán Sport. Con la orquesta Gassó y el cantante Tata Gutiérrez.
6 a 7 p. m.—Hora Internacional, bajo la dirección del tenor Medrano y el señor Fernández.
7 y media a 8 p. m.—Concierto Imperial.
8 a 9 p. m.—Hora Revuelta.
9 a 10 p. m.—Bailables por J. Fiallo y su orquesta. Cantos por Loló de Armenteros.
10 a 10 y media p. m.—Programas comerciales.
10 y media a 11 p. m.—Programa Don Porfirio.

C M C W
1285 kilociclos. 233.4 metros.
De 11 a 12.—Hora bien. Noticias de sociedad, alternadas con música selecta.
De 12 a 1.—Hora aperitivo. Música popular con la charanga de Ricardo de Pena.
De 6 a 7.—Hora deportiva.
De 7 a 8.—Hora miscelánea. Programa bailable por el septeto Nacional.

C M B Z
1010 kilociclos. 296 metros.
A las 3 p. m.—Hora radio Víctor. Música variada.
A las 4.30 p. m.—Hora cinematográfica.
A las 5 p. m.—Hora El Mundo Salas.
Programa a cargo de la orquesta bailable que dirige Antonio María Romeu.
A las 6 p. m.—Hora comercial. Música variada.
A las 6.30 p. m.—Hora infantil a cargo de la señorita Isabel María del Monte.
A las 8 p. m.—Hora radio Víctor.
Programa a cargo del dúo Aguilera y Gelasio, con sus últimas canciones y boleros de moda.
A las 9 p. m.—Hora Eliseo Grenet.
Programa a cargo de la orquesta Cubana que dirige el notable compositor Eliseo Grenet, con sus populares revistas del aire.
A las 10 p. m.—Hora radio comercial.
Música variada. Noticias mundiales.
A las 11 p. m.—Hora El Mundo Salas.
Noticias mundiales. Música bailable.

C M B A
1345 kilociclos. 222.9 metros.
9.00 p. m.—Programa a cargo de los señores Vicente Lanz, pianista, Hortensia Montero, soprano; Blanca Rosa Córdova, soprano ligero
1.—La canción del olvido. Serrano. Señorita Hortensia Montero.
2.—Serenata de Tosti. Señorita B. Rosa Córdova.
3.—Pasquinade. Gotschalk. Señor Vicente Lanz.
4.—Rimpianto. Toselli. Señorita H. Montero.
5.—Romeo y Julieta. Vals. Señorita Blanca Rosa Córdova.
6.—Danza española. Ernesto Lecuona. Señor Vicente Lanz.
7.—No puedo olvidarte. Bolero. Moya. Señorita Hortensia Montero.
8.—Polly. Fox trot. Señor Vicente Lanz.
9.—Vivir sin tus caricias. Sánchez de Fuentes. Señorita Hortensia Montero.
10.—Poutpurrí de aires cubanos. Luis Casas. Señor Viecnte Lanz.
11.—Serenata cubana. Moisés Simons. Señorita Hortensia Montero.
12.—Cantares, del poema, en forma de canciones. Joaquín Turina. Señorita Blanca Rosa Córdova.

W L W
700 kilociclos. 428 metros.
Cincinnati, Ohio
7.00 p. m.—Paul Whiteman-s orquesta.
11.00 p. m.—Los Amigos, programa dedicado a los radioescuchas latinoamericanos y anunciado en español por Octavio Bermúdez.
12.00 p. m.—Ted Weems y orquesta.
1.30 a. m.—Buenas noches.

EN EL VELORIO DE SU EX NOVIO UNA JOVEN TRATO DE SUICIDARSE

Aprovechando un descuido de los que se encontraban en la casa mortuoria, rocióse la ropa con alcohol e incendióse

En el cuarto de baño del pasaje situado en Alejandro Ramírez número 4, ocurrió en la tarde de ayer, una escena dolorosa, al tratar de poner fin a su vida, por medio del fuego, la joven Esther Armenteros Martínez, de 26 años de edad y domiciliada en Fernandina y Vigía.

A las voces de auxilio que partían del baño, los señores David Pérez Valdés, vecino del departamento número 17, de dicho pasaje; José Ramón Valdés Valdivieso, de 18 años, vecino de Herrera número 11 y Eulogio Armas Zamora, de Villegas número 125, corrieron hacia ese lugar, pudiendo encontrar envuelta en llamas a Esther, por lo que sin pérdida de tiempo, la trasladaron al Hospital Municipal, donde fué asistida de intensas quemaduras diseminadas por todo el cuerpo.

QUIEN ES LA JOVEN

La protagonista de este doloroso hecho, era la prometida del joven Pedro Valdivieso González, residente en el departamento número 15, del pasaje de Alejandro Ramírez 4, quien en el día anterior hubo de suicidarse, disparándose un tiro en la sien derecha.

Por ese motivo, en la casa se encontraba velando el cadáver Esther, amigos del desaparecido y sus familiares. Cuando ya se acercaba la hora en que la carroza fúnebre debía de conducir los restos del joven Pedro a la Necrópolis de Colón, la desdichada prometida, no pudiendo soportar el dolor que embargaba su alma, la desaparición de aquel, decidió matarse.

ROCIO SUS ROPAS EN ALCOHOL

Desesperada Esther, con abundantes lágrimas en los ojos, se apartó del lado de la caja mortuoria, fingiendo tener fatigas y solicitó un poco de alcohol para mitigarlas. Ya en su poder la botella conteniendo el líquido, se escurrió sigilosamente hacia el cuarto de baño y sin que nadie se percatara de ello, se roció sus vestidos y después se dió fuego.

A los gritos, acudieron los que se encontraban en la casa, auxiliándola, logrando deshacerlas de las ropas.

AL HOSPITAL

Dado su gravísimo estado, la joven fué trasladada al Hospital Calixto García, para atender a su curación, creyendo los médicos que la asisten no pueda sobrevivir.

Ante el señor Juez de Instrucción de la Sección Quinta, prestaron declaración todos los testigos, así como el hermano de Esther, nombrado Juan Armenteros Martínez, quien expuso que ignoraba las causas que tuviera aquella para atentar contra su existencia, pero estimaba se debía a que no podía resignarse a tan irreparable pérdida del hombre a quien amaba.

MENOR QUEMADO

Manuel González Cardelle, de un año de edad, vecino de Calzada de Arroyo Apolo número 9, sufrió graves quemaduras diseminadas por todo el cuerpo, al vertérsele un plato que contenía arroz con leche caliente.

MENOR LESIONADA

Jacinto Menocal Herrera, de 7 años de edad, vecino de Patrocinio y Felipe Poey, fué asistido de una contusión con hundimiento del frontal, que se causó en el portal de su domicilio, al caer como de tres metros de altura.

UN DETENIDO

Ante el señor Juez de Instrucción de la Sección Quinta, fué presentada, ayer, Alfonso Souto López, de 23 años de edad, vecino de Espada número 32, por ser la misma persona que agredió con un martillo, ocasionándole lesiones graves, a Rufino Rodríguez, de Animas número 129 por un disgusto que ambos tuvieron en la casa que se construye en Aspuru y Fábrica.

El detenido fué remitido al Vivac.

Las Defunciones Ocurridas Ayer en la Habana

HASTA LAS 4 DE LA TARDE

Hilda Lázara García, blanca, 6 meses, Santa Catalina 29, Gastro enteritis.
Eloy Balzaguey, blanco, 84 años, 16 núm. 18, Mal de Bright.
Rogelia Buena, mestiza, 29 años, Neptuno 255, Tuberculosis Pulmonar.
Florinda Martínez, blanca, 32 años, H. C. García. Nefritis.
María Escorido, mestiza, 83 años, Aguila 244, Arterio Esclerosis.
Santiago Domínguez, blanco, 32 años, H. C. García, Nefritis Aguda.
Rosario Alvarez, blanca, 62 años, H. C García, Arterio Esclerosis.
Bernado Castillo, blanco, 44 años, H. C. García, Endocarditis.
Caridad Fresneda, negra, 70 años, H. C. García, Estrechez Aórtica.
Adolfo O. Pérez, blanco, 10 años, H. C. García, Bronconeumonía.
Clotilde Pérez y Rodríguez, blanca, 8 años, Parque 13. Bronconeumonía.
Alejo Díaz Rojas, blanco, 55 años, Porvenir 48, Cáncer de la Próstata.
Josefa Llanes Barrios, blanca, 26 años, Hosp. Las Animas, Fiebre Tifoidea.
Francisca Fernández, blanca 68 años, San José 126, Arterio Esclerosis.
Andrés Bartolomé Valdés, negro, 9 meses, La Beneficencia, Bronconeumonía.
Gabriel José Luis Valdés, blanco, 2 meses, La Beneficencia, Gastro Enteritis.
Juana Torres Mantilla, blanca, 75 Estrella 35, Cáncer del Utero.
Pedro Valdivieso González, mestizo, 25 años, A Ramírez 4, Suicidio por arma de fuego.
Higinio Alvarez Rada, blanco, 46 años, San Antonio 15, Arterio Esclerosis.
Elena Landera Clemente, blanco, 82 años H. C. García, Bronquitis Aguda.
Calixta Perovani Casanovas, negra, 10 años, H. Mercedes. Insuficiencia Mitral.
Rosario Rodríguez y Rubio, blanco, 81 años, Paseo 7. Arterio Esclerosis.
Dulce Gloria Iguanzo, blanca, 6 meses, Teresa Blanco 44, Gastro Enteritis.
Francisco Ramírez, blanco, 72 años, 17 núm. 59. Cáncer de la Vejiga.
Jose Tomás Fuentes, mestiza, 4 meses, Armas 25 Entero Colitis.
Arturo García del Barco, blanco, 31 años, Cerro 659, Peritonitis por perforación tífica.
Eddi Coffigny, mestizo, 10 meses, San Rafael 156, Gastro Enteritis.
José Ma. Rodríguez, blanco, 32 años, Casa Socorros 3er Dist. Apoplegía Pulmonar.
Ramón Pérez y Gómez, blanco, 10 meses, Hospital F. Andrade, Cuerpo extraño bronquitis.
Teodora Bosque Rodríguez, blanco, 9 años, Monasterio 1. Bronconeumonía.
Juan José Cordero Naranjo, mestizo, 13 años, Tulipán 13, Bronconeumonía.
Alicia Nieto, blanco, 19 años, H. C. García, Suicidio por el fuego.
Victorina Berzagui, mestiza, 54 años. Pocito 40. Arterio esclerosis.
Adolfo Fernández, negro, 22 años, Naranjito 4. Bronquitis Crónica.
Antonio Rosales. blanco, 7 meses, Figuras 48, Gastro Enteritis.
Ramón Jiménez, blanco, 41 años, Dureje 38-C, Tuberculosis Pulmonar.
Petrona Bermúdez, blanco, 67 años, Municipio 55, Tuberculosis Pulmonar.

DIERON MUERTE A UN LITUANO, SUSTRAYENDOLE TODO EL DINERO

El cadáver del infortunado extranjero fué hallado con varios golpes en la cabeza. Desaparece la pieza de un auto en trámite

A pesar de la actuación policíaca y de las investigaciones que por orden del Juzgado se realizan, no ha sido detenido aún el autor de la muerte del lituano Tamosius Kruckanskas, que ayer mañana apareció muerto en un solar sito entre las calles de San Isidro, Paula, Cuba y San Ignacio, donde no hace muchos meses apareció muerto otro individuo.

Tamosius fué hallado por los vigilantes 1401 A. Díaz y 523 E. González, a las seis y media de la mañana, tendido sobre una hamaca y al ir a despertarle creyéndole dormido, notaron que estaba muerto y que presentaba graves contusiones en la cabeza.

En la esquina de Paula fué hallado un tubo de cañería de plomo y en la esquina de San Isidro otro, manchados de sangre con los que debieron golpearle privándole de la vida. El cadáver descansaba sobre una hamaca en el suelo, y cerca se encontró un bolsillo del pantalón que vestía, cortado. El bolsillo aparecía cosido con una pequeña abertura para meter el dinero, y vacío.

Cuando la policía estaba inspeccionando el lugar del hecho y el teniente Serrera, de la Segunda Estación, actuaba, se presentaron tres extranjeros, nombrados Clemento Bogozos, de Lituania, vecino de Paula, 5, y Pedro Nikado y Salomonius Krodekas, de Habana, 124, que identificaron al muerto. Este se nombraba Tamosius Kruckanskas, de Lituania y hace un mes había llegado a la Habana desde Camagüey donde trabajaba en el Ferrocarril de Cuba, corroborada esa afirmación por haberle hallado al cadáver, en una bolsita, la chapa 30609 del Ferrocarril de Cuba. En uno de los bolsillos del pantalón se encontraron $7.60.

Reconocido el cadáver presentaba dos contusiones con probable fractura ósea en la región parieto-temporal derecha.

Declaró Bogozos, que el occiso al llegar de Camagüey, recorría las calles de Paula y San Isidro, etcétera, buscando lituanos y al encontrarle a él, le dijo que se embarcaba para su país y que quería hablar con paisanos hasta que se embarcara. Todos los días visitaba a sus paisanos, pero no quería quedarse en la casa por que, decía, que él no dormía en casa de nadie. En casa de Nicado dejó un saco, el cual, registrado, no contenía objetos de interés. A Bogozos le enseñó anteayer el pasaporte y el boleto de embarque. Como no se le encontró se cree que el que le asesinara, pueda haber embarcado con el referido boleto.

Se supone que fuera asesinado y después arrojado el cadáver al placer en el que fué hallado; pero no se cree cierta esa afirmación por no existir huellas de sangre en los alrededores. Se supone que algún compañero del occiso en los trabajos de Camagüey, llegara tras de él a la Habana esperando una ocasión propicia para asesinarle y robarle.

El juez de Instrucción de la Sección Primera doctor Quesada y el secretario señor Mendoza, dieron órdenes a la Judicial para que investigue el hecho.

DESAPARECE UNA PIEZA DE UN AUTO EN EL JUZGADO DE PRIMERA INSTANCIA DEL OESTE

En la Secretaría Judicial a cargo del señor Carlos Echevarría, en el Juzgado de Primera Instancia del Oeste, a cargo del doctor Ramiro Castellano, se notó la falta de una de las piezas de los autos del juicio Universal de Concurso del año 1828. En esa pieza instaba el administrador judicial señor José C. Arrufat, reclamando el pago de 8 pesos diarios desde el año de 1903. Hoy se dispuso la caducidad a lo solicitado por dicho señor, notándose al examinar el expediente, la falta de la pieza referida en los autos. Se dió cuenta al Juzgado de Instrucción de la Sección Segunda.

ROBO

Denunció a la policía el señor Nicolás Hernández Ramos, de Amistad, 34, que le sustrajeron una cámara que aprecia en 100 pesos. Sospecha fueran autores del hecho dos individuos amigos de su empleado Calixto Pérez, vecino de Consulado número 74.

INTOXICADA

Por una equivocación de su mamá que le dió una medicina por otra, sufrió una grave intoxicación Yolanda Marrero, de cuatro meses de edad y vecina de Infanta 54.

Fué asistida en Emergencias.

AL CAERSE

Al caerse en Belascoaín y Monte sufrió la fractura del cúbito derecho José Rey Jorge, de 14 años, vecino de Gloria, 195.

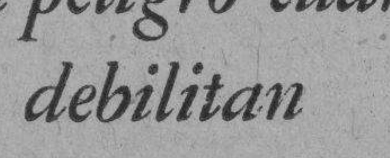

La Salud está en peligro cuando las encías se debilitan

RECUERDE que sus dientes son únicamente tan saludables como son sus encías! Infinidad de hombres y mujeres ignoran que 4 de cada 5 personas mayores de cuarenta años y millares de jóvenes son víctimas de la pavorosa enfermedad de piorrea.

Esta enfermedad microbiana empieza con encías blandas, esponjosas y sangrantes, esparciendo el veneno por todo el sistema; socavando la salud y causando la pérdida de los dientes.

Con un metódico cuidado, no debe tener miedo a la piorrea con su hueste de serias complicaciones. Comience ahora a usar el Forhan's para las Encías. Usado a tiempo, el Forhan's evita la piorrea o contrarresta su curso vicioso. Además, el Forhan's limpia los dientes, ayuda a protegerlos contra la caries y los mantiene blancos.

Cepille sus dientes y encías dos veces al día con Forhan's—es su protección.

Forhan's
para las Encías
MAS QUE UNA PASTA DE DIENTES—CONTRARRESTA LA PIORREA

LA AFEITADA QUE HACE CANTAR

El Dúo de la Mañana

¡No son ya los pajarillos los únicos que pueden cantar por la mañana! Todo el que se afeita con la hoja GEM también canta de contento y regocijo. ¿Por qué no? La GEM es insuperable para afeitadas rápidas, suaves y deliciosas. La GEM es fuerte y buena (no una hojita frágil). Afeita mejor, sirve para un número mayor de afeitadas y no cuesta más que las hojas comunes y corrientes. ¡Ensáyela hoy, sin pérdida de tiempo!

EXIJA LAS GENUINAS HOJAS GEM

Distribuidor: E. HAUSMANN, Zulueta 36-D, Habana

M.E.C.D. 2016

Anuncios Clasificados de Ultima Hora

ALQUILERES

A-1. Habana.

ESCOBAR 11, altos, sala, saleta, cuatro cuartos, baño completo, 40 pesos. Llaves, bajos, dueños: M-8169.
A1 20291 18 my 26

SE ALQUILA en Estrella 237 altos y bajos entre Infanta y Ayestarán, tiene sala, saleta, tres habitaciones, baño y cocina de gas. Informa Luis González. U-1157.
A1 20187 18-24 Mayo

INDUSTRIA 19, altos izquierda. Espléndidos y agua abundante. Llaves en los altos derecha. Informan Teléfono A-9553.
A1 20206 18-21 Mayo

PISO EN LA HABANA
SAN LAZARO, 299-A
sala, saleta comedor, cuatro cuartos, baño moderno $65.

THE TRUST COMPANY OF CUBA
Informes en el
Departamento de Bienes
Obispo 53. M-6971
A1 20260 18-23 Mayo

MERCED 63, se alquilan altos y bajos, cómodos y frescos, se dan baratos, pueden verse a todas horas. Informes, Egido 4 y 6. A-4296.
A1 20275 18 my 26

SE ALQUILAN los espléndidos altos de Zulueta 38, frente a la Cruz Roja. Informan, Prado 111, teléfono A 1544.
A1 20289 18 my 22

SE ALQUILA una accesoria en Jesús Peregrino y Santiago. Precio de situación. Informa, Luis González. U-1157.
A1 20193 18 my 24

SE ALQUILA en Estrella 73, altos y bajos, casi esquina a San Nicolás, tiene sala, saleta, tres habitaciones, baño intercalado completo, comedor al fondo, cuarto y servicio de criados. Informa, Luis González, U-1157.
A1 20191 18 my 24

SE ALQUILA en Animas 177, A, bajos, entre Oquendo y Soledad, sala, comedor, tres habitaciones, cocina y baño completo. Informa, Luis González, U-1157.
A1 20189 18 my 24

ALQUILO casa Marina 10, portal, sala, comedor y patio, llaves en la bodega al lado. Informan: García Tuñón, Aguiar y Muralla, A-8786.
A1 20199 18 my 21

EN 50 PESOS alquilo la casa Fleyte de Andrade esquina a 25, detrás del Edificio Carreño. Llave, en frente, taller de Lusso. Informan, García Tuñón, Aguiar y Muralla, A-8786.
A1 20198 18 my 21

SE ALQUILAN los hermosos altos de Lealtad 2, esquina a Malecón. Teléfono A-1805.
A1 20311-315 18 my 22

OQUENDO No. 2
Entre San Lázaro y Animas. Se alquila esta hermosa nave de 1,000 metros cuadrados de superficie y con todas las ventajas para depósito y exposición de automóviles. Se oyen proposiciones de arrendamiento ofreciendo buena garantía. Las llaves en el alto. Informes, San Pedro número 6. Teléfono A-9619.
A1 20318 18 my 26

O'REILLY No. 22
Se alquila este hermoso piso alto, con diez habitaciones y demás servicios para familia, las llaves en el almacén de víveres finos del frente, informan, San Pedro número 6. A-9619.
A1 20321 18 my 26

PISO FRESCO
Neptuno número 101½, casi esquina Campanario, se alquila un precioso segundo piso de cuatro habitaciones, sala, comedor amplio y cocina espaciosa, buenos servicios sanitarios y agua abundante. Precio, $75. Informa, el portero, teléfono M-5842.
A1 20257 18 my 20

A-2. Vedado y Príncipe.

CASA de madera, muy buena, jardín, portal, sala, comedor, dos habitaciones, cocina, traspatio y servicio sanitario, muy fresca y barata. Calle 1 núm. 230. Informan en la misma núm. 224.
A2 20171 18-23 Mayo

ALQUILAN altos, calle 21 número 3, entre M y N, una cuadra hotel Nacional, compuestos sala, antesala, 5 habitaciones, dos baños, precio, $85. Informes, F-4744.
A2 20222 18 my 22

VEDADO, calle K número 22 entre 11 y 13. Se alquilan los bajos modernos y cómodos para dos familias. Con portal, sala, saleta, cuatro cuartos, dos baños, galería interior, comedor pantry, cocina, dos cuartos y servicio criados, traspatio y garage. Informes, A-4296. Véala de 9 a 11 y de 2 a 5.
A2 20276 18 my 26

SE ALQUILAN los modernos altos de C número 246 entre 25 y 27, Vedado, compuestos de sala, comedor, tres cuartos, servicio y cuarto criados, en sesenta pesos. Informan en C número 250, teléfono F-2806.
A2 20319 18 my 21

A-4. Marianao y sus Repartos

SE ALQUILA. Alturas de Almendares, Ave. de Almendares y Calle 14, casa amueblada para corta familia. M-6703.
A4 20177 18-26 Mayo

EN 25 pesos alquilo casa, Calzada de la Playa, frente al asilo María Jaén, compuestas de sala, comedor, tres habitaciones, baño intercalado, cocina, patio, portal, y garage. Llaves al lado, casa número 1, informa, García Tuñón, Aguiar y Muralla, A-8786.
A4 20200 18 my 21

COUNTRY Club Park, Avenida Oeste del Río, se alquila casita muy bonita, cuatro habitaciones, sala, portal, baño moderno, cocina, servicios de criados, garage. Mucho terreno y arbolado. Informes, teléfonos M-2781, U-8601.
A4 20305 18 my 21

PARA sociedad, club, etc., se alquila reparto Miramar, primera y ocho, casa nueva estilo español, interiores muy lujosos, dos baños, 8 habitaciones, espaciosos salones, tres garages, servicios de criados. Pegado al mar, pueden darse baños. Precio de situación. Informes, teléfonos M-2781, U-8601.
A4 20303 18 my 21

A-5. J. del Monte y Víbora

LA CASA MAS FRESCA DE LA CIUDAD VILLA TIBI-DABO
En lo más alto de la Loma del Mazo, calle Carmen, esquina a Luz Caballero, se alquila el hermoso chalet de dos plantas, terminado de pintar, jardines y garages; sala, hall, seis grandes habitaciones en la planta principal. Comedor, cocina, pantry y cuartos de criados. La casa más fresca de la ciudad. Informan: Manuel Fernández, Telf. M-7911 La llave, en la casa de al lado. Precio muy barato.
UH A5 C. 1. Maza. Indf.

SE ALQUILA Alcalde O'Farrill entre Estrada Palma y Libertad, chalet moderno cinco cuartos y baño en los altos. Sala, comedor, cocina y cuarto criado, con servicio en los bajos. Garage aparte para dos máquinas con cuartos altos. Mil metros terreno. Precio situación. Informa René Gomis. M-7953 de 9 a 11 y de 2 a 5.
A5 20262 18-21 Mayo

A-6. Concha y Luyanó

SE ALQUILA en la calle Velázquez casi esquina a Concha, una casa compuesta de sala, comedor, tres cuartos, cocina y baño. Informa, Luis González. U-1157.
A6 20194 18 my 24

ALQUILERES

B-1. Casas-Apartamentos.

APARTAMENTOS
Desde $27
Edificio Balaguer
Animas número 1 entre Zulueta y Monserrate.
Palacio Díaz Blanco
Belascoaín 120 entre Clavel y Antonio Díaz.
CONSERJE Y SERVICIO ESMERADO EN AMBOS EDIFICIOS
THE TRUST COMPANY OF CUBA
Informes en el
Departamento de Bienes
Obispo 53. M-6971
B1 20238 18-23 Mayo

B-2. Locales y Naves.

PARA ESTABLECIMIENTO
Se alquilan los bajos de Monte esquina a Aguila, informes Consulado 126, altos. Francisco Torres teléfono A-7830.
B2 20255 18-23 Mayo

A Precios Módicos
Ofrecemos los siguientes locales
Aguila 71
bajos entre Obispo y Obrapía, propio para oficina de banco, compañía de vapores o agencia de seguros, con servicio de limpieza. Renta mensual: 250 pesos.
Animas 1
bajos frente a la plaza del Polvorín en 50 pesos.
THE TRUST COMPANY OF CUBA
Informes en el
Departamento de Bienes
Obispo 53. M-6971
B2 20239 18-23 Mayo

SE ALQUILA en la calle Reyes entre Mangos y Remedios un local propio para industria, tiene un patio de 400 metros, precio de situación. Informan Luis González. U-1157.
B2 20185 18-24 Mayo

¡¡¡GRAN NEGOCIO!!!
Se alquila salón de Barbería, donde estuvo una muchos años, bien conocida, el dueño se fué a Europa. Informan Hotel París. Zulueta 35, teléfono A-5752.
B2 20252 18-23 Mayo

SE ALQUILA en Desagüe casi esquina a Infanta, un local propio para industria, precio de situación. Informa, Luis González. U-1157.
B2 20188 18 my 24

ALQUILO, propio almacén o establecimiento, Belascoaín 122, próximo a Cuatro Caminos, local 10 metros frente, 28 metros de largo y 14 metros de fondo. Informan en el garage de al lado, señor Oseira y García Tuñón y Cía., Muralla y Aguiar, A-8786.
B2 20201 18 my 21

B-3 Departamentos

SE ALQUILA en Armas entre San Francisco y Milagros, un departamento compuesto de sala y dos cuartos, cocina y baño, precio de situación. Informa, Luis González. U-1157.
B3 20192 18 my 24

ROMAY 44
Se alquilan los más higiénicos departamentos de sala, dormitorios, cocina, servicio, patio y luz, de 12 a 16 pesos. Orden y moralidad.
Príncipe 1, bajos. Casita de sala, dos cuartos, comedor, cocina, baño y patio, $19.
B3 20170 18 my 26

B-4. Habitaciones.

SE ALQUILAN espléndidas habitaciones con lavabo de agua, luz toda la noche. Precio módico. Informes el encargado, Campanario 121 entre Salud y Reina.
B4 UH. Clt. 15 cd. Ab.

EN CASA de un matrimonio de moralidad se alquila una habitación en 8 pesos, independiente, a hombres solos o matrimonio solo, sin niños. Manrique 31, B, altos, entre Virtudes y Animas.
B4 20299 18 my 20

MURALLA 55, altos, entre Habana y Compostela, alquilo dos espléndidas habitaciones juntas o separadas con lavabo de agua corriente, terraza baño agua caliente y fría, luz, teléfono, casa moralidad, precio situación.
B4 20197 18 my 20

SE ALQUILA en Galiano y Trocadero una habitación, altos del bar. Informa, Luis González. U-1157.
B4 20190 18 my 24

EN AGUIAR 47, cerca de oficinas y comercio, alquilo habitación amueblada, con lavabo agua corriente, es casa formal, baños, hay agua caliente, se da llavín.
B4 20322 18 my 20

COMPOSTELA 10
Casa de esquina, habitaciones espléndidas, con labavos. Vista a la calle. Muy baratas, Reina 114. Desde 8 pesos.
B4 20314 18 my 23

SE SOLICITAN

S-1. Criadas y Criados.

SE SOLICITA una muchacha española para ayudar a los quehaceres que sea dispuesta y trabajadora, sueldo de 8 a 10 pesos, Poeito 9 letra B, bajos entre Santiago y Marqués González.
S1 20267 18-20 Mayo

SE SOLICITA una señora para limpiar y cocinar corta familia, sueldo, $15, tiene que dormir afuera. Gervasio 8, letra B.
S1 20230 18 my 21

SE SOLICITA una buena criada de mano que sepa servir bien la mesa y tenga referencias de casas donde haya servido. Calle 21 número 409, esquina a calle 6, Vedado.
S1 20310 18 my 20

SOLICITAMOS criada, 21 a 30 años, cocinar y limpiar y buena cocinera repostera, con referencias. San Juan de Dios letra A.
S1 20307 18 my 20

S-2. Cocineras y Cocineros

SE SOLICITA muchacha española, joven que sepa cocinar para la cocina y comedor, no tiene que fregar, preséntese temprano en Neptuno 191 altos, casi esquina Belascoaín.
S2 20263 18-20 Mayo

S-6. Choferes.

CHAUFFEUR. Se solicita uno que sepa algo de mecánica para ayudar en una vaquería. Diga por carta dirigida a L número 150, Vedado. Su edad, fecha de su título, casas en que trabajó y su dirección. Es colocación de porvenir.
S6 20295 18 my 21

SE OFRECEN

O-1. Criadas y Criados

SE OFRECE una joven española para criada de manos, cuartos o manejadora, tiene muy buenas referencias y desea casa de moralidad, informan Telf. M-9578, tinforería.
O1 20266 18-21 Mayo

DESEAN colocarse dos jóvenes españolas una de criada de manos o manejadora y la otra para cuartos, tienen referencias, Telf. F-1661.
O1 20165 18-21 Mayo

SE DESEA colocar una joven española, tiene recomendaciones, teléfono A-8582.
O1 20254 18-20 Mayo

DESEA colocarse una española de criada de mano o manejadora, sabe zurcir y entiende algo de cocina, preferible matrimonio solo, buenas referencias, llamar al A-8639.
O1 20285 18 my 21

DESEA colocarse una joven española para criada de mano, y entiende un poco de cocina, teléfono F-1278.
O1 20284 18 my 21

DESEA colocarse joven española de criada de mano o cocinera o para todo, para corta familia; tiene referencias de donde trabajó. Llamen al teléfono U-8678, Oliva.
O1 20283 18 my 20

DESEA colocarse una joven española, para criada de mano o manejadora, tiene referencias, teléfono F-6281.
O1 20280 18 my 20

PARA criado de mano o ayuda de cámara se ofrece joven práctico y con muy buenas referencias, sale al exterior si es necesario. Informes, teléfono M-3752.
O1 20279 18 my 20

SE DESEA colocar joven española de criada de mano o manejadora, tiene buenas referencias. Informan, F-3130.
O1 20274 18 my 20

JOVEN española desea colocarse de criada de mano o cuartos, sabe lavar y planchar ropa fina. Informan, teléfono U-8678, Sofía.
O1 20273 18 my 20

SE DESEA colocar una muchacha española para criada de mano o manejadora, es cariñosa con los niños, F-1374.
O1 20271 18 my 20

UNA muchacha que sabe servir, limpia, decente y trabajadora, ofrece su servicio para corta familia, prefiere el Vedado. Informan de las 10 en adelante. Telf. F-6755.
O1 20237 18 my 20

SE OFRECE muchacha española, joven, para cuartos, criada de mano, manejadora, teléfono F-2120. Pregunten por Pilar.
O1 20231 18 my 21

DESEA colocarse una cocinera española, sabe su obligación, duerme en la colocación, si lo desean, sale a los repartos, I-7384.
O1 20293 18 my 20

SE OFRECE una joven española para criada de mano o manejadora. Desea casa seria. Tiene referencias. Teléfono M-3628.
O1 20296 18 my 20

DESEA colocarse una muchacha española para cuartos, sabe lavar ropa de señora, tiene referencias, teléfono I-7598.
O1 20290 18 my 20

SE ofrece una joven española para criada de mano o manejadora, tiene referencias, teléfono I-1993.
O1 20306 18 my 20

O-2. Cocineras y Cocineros

DESEA colocarse una joven española para cocinar y limpiar o criada de mano, teléfono M 2563.
O2 20312 18 my 20

SE DESEA colocar una muchacha española para limpiar y sabe cocinar tiene referencias. Informan teléfono F-2375.
O2 20261 18-21 Mayo

DESEA colocarse una española para cocinar y limpiar, tiene referencias teléfono I-1505.
O2 20265 18-20 Mayo

DESEA colocarse una joven española para cocinar y limpiar para matrimonio, teléfono M-8134, Villegas 67.
O2 20264 18-21 Mayo

DESEA colocarse una buena cocinera española, cocina española y criolla, sabe de repostería, tiene buenas referencias. Informan A-1876.
O2 20279 18-20 Mayo

DESEA colocarse una joven para cocinar y limpiar, tiene referencias, no menos de 20 pesos, Telf. M-7213.
O2 20248 18-22 Mayo

DESEA colocarse una cocinera, cocina criolla y española, tiene referencias. Informan Telf. U-8678, pregunten por Herminia.
O2 20242 18-20 Mayo

SE DESEA colocar una cocinera y repostera española, sabe cumplir su obligación. Informan, teléfono F-2065.
O2 20286 18 my 20

SE OFRECE para cocinar y limpiar, una criada buena y formal, o para criada de mano. Informan, teléfonos F-2793, FO-2394.
O2 20277 18 my 20

COCINERA repostera desea colocarse, entiende toda clase de cocina, no le importa ir al campo, tiene referencias. Informan, teléfono U-8678.
O2 20272 18 my 20

SE COLOCA una peninsular para cocinar o limpiar, teléfono U-3067.
O2 20211 18 my 20

DESEA colocarse una buena cocinera repostera, duerme en la colocación y va al campo, tiene referencias, teléfono F-6094.
O2 20294 18 my 20

DESEA colocarse una buena cocinera y repostera, española, sabe bien su obligación, y tiene buenas referencias, en Santa Clara 16, teléfono M-4896.
O2 20301 18 my 21

SE OFRECE cocinero español, cocina criolla y española, entiende de repostería, sin pretensiones, lo mismo para casa particular o de comercio. Tiene referencias. Teléfono M-6406.
O2 20316 18 my 20

DESEA colocarse una joven española en casa de moralidad, para cocinar y limpiar, siendo corta familia o para habitaciones. Informan, teléfono 1-7204.
O2 20309 18 my 21

DOS jamaiquinas se ofrecen, una cocinar, limpiar, la otra lavar, limpiar, planchar, tienen referencias. M-3076.
O2 20308 18 my 20

O-3. Manejadoras

SE OFRECE española para manejadora, experta en niños recién nacidos; también para cuidar enfermos, tiene muy buenas referencias, teléfono A-3343.
O3 20282 18 my 20

O-7. Costureras, modistas y Sombrereras

SE OFRECE modista española para casa particular, por días o semanas hace cualquier modelo de vestido, tiene buenas referencias de donde trabaja, teléfono A-3343.
O7 20281 18 my 20

SE COMPRAN

C-5. Muebles y Prendas.

ATENCION. Compro máquinas de coser, las pago bien. Telf. M-1175.
C5 20253 18-21 Mayo

SE VENDEN

V-1 Casas.

SE VENDE calle O-Farril entre Estrada Palma y Luisa Estévez, casa sin terminar, 800 metros de fabricación 1,000 terreno, Precio ganga, Informes, teléfonos M-2781, U-8601.
V1 20304 18 my 21

GANGA. Se vende una casa moderna, techos monolíticos, portal, sala, dos cuartos, baño intercalado, comedor y cocina, por $1,600. Calle Mendoza entre Avenida de Columbia y Díaz, reparto Columbia. Informan en la misma.
V1 20323 18 my 26

V-4 Establecimientos

BODEGAS, VENTA O CAMBIO
Cambio una casa por una bodega que esté sola en esquina. Informan M. Tamargo, San José y Belascoaín, café de 2 a 5.
V4 20228 18-20 Mayo

BODEGA. Por tener que embarcarme el día 25, vendo mi bodega por no dejarla en poder de dependientes. La doy en $4,000 con $2,000 de contado y el resto en pagarés muy cómodos. Si usted la ve la compra, informa, Paulino Fernández, Belascoaín y Carlos III, café Celada, de 2 a 5.
V4 20297 18 my 22

SE COMPRAN

BODEGAS EN VENTA
$1,000 de contado en el Vedado, sola en esquina, 7 años contrato $45 de alquiler vende $50 diarios. Informa Tamargo, Belascoaín y San José, Café de 2 a 5.

$800 de contado vendo bodega en la Habana, sola en esquina la doy barata por tener dos y no poder atenderlas, para más informes pregunte por Tamargo, en Belascoaín y San José, de 2 a 5, café.
V4 20229 18-20 Mayo

SE VENDE una fonda Toyo, con buena condiciones, sita en la Calzada de Jesús del Monte No. 258, letra A, en la esquina Toyo.
V4 20269 18-1 Junio

VENDO una bodega en el centro de la Habana, completamente barata. También cambio por bodega en los repartos. Informan, Neptuno, Manrique, 2 a 5, García.
V4 20278 18 my 23

BODEGA CON $3,000 DE EXISTENCIAS
Se cambia por casa de 5 á 6,000 pesos, o se vende barata. Arrojo, Belascoaín 50, U-6613.
V4 20324 18 my 20

V-12. Objetos Varios.

SE VENDEN mesas escritorio de las que tienen puesto para máquinas de escribir. Por estorbar se da en 8 pesos. Perseverancia 38, altos, principal.
V12 20300 18 my 20

SE VENDE nevera blanca, con botellón, tamaño regular, por no necesitarse se da en 17 pesos. Perseverancia 38, altos, principal.
V12 20298 18 my 20

MOSAICOS de uso. Se venden 35,000 mosaicos grises a $15.00 millar; 25,000 rosa, a $20.00 millar. Para tratar, en Lamparilla y Monserrate. Vidriera de tabacos. J. San Pedro.
V12 20302 18 my 21

DE INTERES GENERAL

SELLOS usados. Se compran a buenos precios, de correo y del timbre. Aparatdo 625, Habana.
I 20292 18 my 20

SE DESEA saber el paradero de la señorita Felicidad Fernández de Suaz, provincia de Lugo; actualmente se encuentra prestando servicio en el Reparto Vedado. La solicita : : primo Ramón Porto. Informan Cienfuegos 16 altos.
I. 20268 18-20 Mayo

VENDO mi panteón de dos bóvedas y dos osarios, situado a 50 metros de la capilla central, en primera línea, forrado todo de mármol de Carrara de primera y argollas de bronce. No ha sido usado y tiene poco tiempo de fabricado. Si usted se interesa, llame al U-2242.
I1 20317 18 my 23

ANUNCIESE EN EL
Diario de la Marina

INSPECCIONADAS LAS FARMACIAS EN REGLA POR EL TENIENTE PAU

REGLA, mayo 18, (Pérez, por teléfono). DIARIO, Habana. — En horas de la tarde de hoy fueron inspeccionadas las farmacias de esta localidad, por el primer teniente del escuadrón número 2 de la Guardia Rural, señor Oscar Pau Alvarez, inspector de explosivos del quinto distrito militar.

Esta inspección la llevó a efecto el teniente Pau Alvarez en cumplimiento del decreto presidencial número 289, que ordena llevarse un libro-registro de entradas y salidas de todas las materias explosivas, tales como nitrato de potasio, nitroglicerina, clorato de potasa y sosa, azufre, etc., así como también los nombres y domicilios de quienes compren alguna de esas materias.

Hasta cerca de las siete de la noche estuvo actuando el teniente Pau Alvarez.

Pérez, Corresponsal.

TRATO DE SUICIDARSE UNA JOVEN EN REGLA

En la Casa de Socorro de Regla, fue asistida de graves síntomas de envenenamiento María Luisa Otaño Alfaro, de 18 años, vecina de Máximo Gómez, 88, en dicho pueblo. A la policía dijo que había sufrido la intoxicación al ingerir cuatro pastillas de permanganato con ánimo de privarse de la vida.

HALLAZGO DE RESTOS HUMANOS EN MARIANAO

MARIANAO, mayo 18.—DIARIO. Habana.
El sargento Ciro Fernández se constituyó en la parroquia de Los Quemados, sita en Real y Boquete, en cuya plaza se están haciendo excavaciones con objeto de llevar a cabo unos trabajos.

Los obreros que hacen esa obra hubieron de encontrar unos restos humanos, dando cuenta inmediata a la Policía del macabro hallazgo.

El sargento Fernández tomó declaración al párroco de la iglesia, Padre Míguez, quien declaró que hace muchos años existía en esa parte un cementerio y que bien pudieran datar esos restos de aquella época.

Tras de haber dado cuenta del hecho al Juzgado de Instrucción, fueron enviados al depósito del cementerio.

Martínez, corresponsal.

Solicitan que los Vendedores Ambulantes . . .

(Continuación de la Pág. CUATRO)

puesto que le da valor a la propiedad urbana, a las compañías de servicio público y a las miles de familias que componen sus dependencias, se irá desintegrando para convertirse en vendedores ambulantes, y así la estructuración económica de la Nación, la vida normal de los negocios, la organización que es elemental en el desenvolvimiento y en las relaciones de los múltiples factores de la finanza nacional, el pagó de los tributos al Estado, la Provincia y el Municipio, habrán pasado de sólidas y reguladas bases al más efímero, pasajero y modesto de los sistemas.

En todos los campos y en todos los sentidos tenemos un vasto panorama de ejemplos y razones en nuestro favor; pero no queremos abundar por cuanto esas realidades resultan por el Estado conocidas, pues sin duda han sido las que han movido a esa propia Administración a reformar el inciso segundo del artículo 13 de la Ley de 9 de Octubre de 1922, comprendiendo que si los vendedores ambulantes no son equiparados a los comerciantes establecidos en sus obligaciones fiscales, llegará un momento en que las ventas de esos vendedores, que no tributan, serán muy superiores a las operaciones del comercio que contribuye, y entonces, baja que ya ha empezado a experimentarse, los ingresos de la Hacienda Pública quedará reducidos a la modesta proporción de las operaciones de esos comerciantes.

Toda la naturaleza de nuestra petición queda limitada a interesar algo cuya justicia es innegable, pues solo pedimos que si los vendedores ambulantes están sujetos al pago del impuesto sobre la Venta y Entrada Bruta, se les obligue a tributar, como nosotros lo hacemos, y que si el comercio está obligado, por lo dispuesto en el artículo 3o., tarifa 3a., del Capítulo 6o. de la Ley de 29 de Enero de 1931, a inscribirse, a llevar contabilidad y a pagar de acuerdo con sus utilidades, esas obligaciones, que también afectan a los vendedores ambulantes, sean cumplidas igualmente por ellos.

En la diversidad de formas adoptadas para ejercitar ventas y operaciones clandestinas, con merma y perjuicio de la recaudación fiscal, existe un procedimiento que se practica con una liberalidad asombrosa, consistente ese método en establecer en casas particulares, donde no obstante concurren crecidas cantidades de personas, comercios de comidas donde libremente se expenden hasta bebidas alcohólicas y otros productos, haciéndole una competencia ilegal, por esa forma de funcionar a espaldas de la Ley, a los negocios que se dedican al ejercicio de ese comercio.

Por todo ello e instados por la necesidad de realizar una acción que nos lleve a la solución de este problema, que ya está siendo agobio, todos nosotros venimos a recabar que los Vendedores Ambulantes,—salvando la única excepción de los que se dediquen a frutas y productos alimenticios del país,—y las casas de dar comidas de manera clandestina se les obligue a matricularse en el Impuesto del Uno y Medio por Ciento sobre la Venta Bruta; a tener siempre en su poder la Patente correspondiente; a abonar en sus plazos fijos las cuotas que les correspondan; a mantener sus contabilidades al día y a observar todas las disposiciones que contiene el Reglamento de 20 de Junio de 1929, del cual hemos citado los preceptos que se incumplen. También interesamos que esos Vendedores Ambulantes y las Casas clandestinas de dar comidas se sujeten a las obligaciones que dispone la Tarifa tercera, artículo 3o. del Capítulo sexto de la Ley de 29 de Enero de 1931, que se refiere al Impuesto sobre Utilidades, pues de hacerse así no solo se alcanzará el medio justiciero de que estén todos en igualdad de condiciones, sino también se pondrá un dique a ese desbordamiento, cada día creciendo, de transacciones comerciales con olvido de las obligaciones tributarias y cuyo estado de cosas es causa muy principal, como con datos fehacientes hemos dejado demostrado, de las bajas que vienen experimentando las recaudaciones generales del Estado, y también la de los Municipios, pues es indubitable que la mala situación del comercio produce que dejen de satisfacerse los tributos de los comercios afectados y de los que con los mismos se relacionan, pues no es de negarse que tendrán que incumplirse también otros convenios y otros negocios y esto se ha de reflejar en la Finanza Nacional por un estado de verdadera desorganización y desconfianza.

En nuestro medio y nuestro desenvolvimiento una cadena en que se unen todos los intereses, y por eso el golpe que recibe nuestro establón ha de ser siempre golpe que repercute en los otros eslabones, hecho tan cierto que fué sin duda el que inspiró aquellas acertadas frases suyas, al tomar posesión de la Secretaría de Hacienda, en las que de manera noble declaró que el contribuyente y el Estado no eran nada más que socios y que como socios debían tratarse.

Dada la justicia de lo pedido y, sobre todo, conociendo su política y proceder en la Secretaría de Hacienda, no dudamos que alcanzaremos su atención y que nuestros problemas serán solucionados para bien de todos, pues aun en el único campo que podrían surgir dificultades, que es el de la fiscalización, nos parece que es dable alcanzar la fórmula adecuada si se facultara a las autoridades en general para poder exigir en cualquier momento los documentos protatorios de haber sido observados todos y cada uno de los deberes que contiene nuestra legislación fiscal.

Quedamos de usted muy atentamente y con la mejor expresión de nuestra simpatía y consideración.

CENTRO DE DETALLISTAS DE LA HABANA. — (fdo.) Cayetano García Lago, presidente.

ASOCIACION DE DETALLISTAS DE LA HABANA. — (Fdo). Francisco Moscoso, presidente.

CENTRO DE CAFES DE LA HABANA. — (Fdo.) Faustino González Caso, presidente.

ASOCIACION DE CAFES SIN ALCOHOLES. — (Fdo.) Francisco Montes de Oca, presidente.

ASOCIACION DE DETALLISTAS DE TABACOS Y CIGARROS—(Fdo.) José Ramis Bello, presidente.

ASOCIACION DE COMERCIANTES DE VIVERES FINOS. — (Fdo) José Ma. Ibáñez, presidente.

UNA QUEJA

Hemos recibido una atenta carta en la que se nos pide llamemos la atención del Administrador de los Ferrocarriles Unidos, sobre la actitud de los policías de dicha Empresa con los choferes de alquiler que transitan por las calles que rodean la Estación Terminal, dejándolos incursos en multa al atender a las llamadas de los pasajeros.

ORBE ORBE ORBE
GRAN REVISTA EN ROTOGRABADO UNICA EN CUBA
ORBE
ORBE
ORBE
SALE LOS JUEVES

MERCADO DE METALES

Mayo 18
Oro barras en Londres 84 chelines 9¾ peniques.
Plata en New York 28.
Cobre 9¾.
Plomo 3.60.
Níquel 35.
Zinc 3.70.

ACCIONES DE BANCO

NUEVA YORK, mayo 18.—Al cierre del mercado «over the counter» se cotizaban las acciones de los Bancos a los tipos siguientes:

	Comp.	Vend
Nat. City Bank	77¾	78¾
Irving Trust Co	30½	31¼
Guaranty Trust Co.	420	423
Chase Nat. Bank	73¾	74¾
First Nat. Bank	3350	3400

MERCADO DE GRANOS

Mayo 18.

TRIGO	
Mayo	82
Julio	59¼
Septiembre	59¾
MAIZ	
Mayo	55¾
Julio	56¾
Septiembre	56
AVENA	
Mayo	26¾
Julio	27
Septiembre	27

LA CUESTION DE COMPETENCIA SOBRE AURELIO HEVIA, CESADA

Así lo declara el Tribunal Supremo por haberse sobreseído la causa que se instruía por el supuesto asalto a los cuarteles

Bien entrada la tarde de ayer, al filo de las seis, hizo pública la Sala de lo Criminal del Supremo la resolución recaída en la cuestión de competencia suscitada entre el juez de instrucción de la Sección Segunda de esta capital y el jefe del Sexto Distrito Militar, sobre el conocimiento de la causa conocida por «del asalto a los cuarteles», en la que figurarán acusados el coronel Aurelio Hevia y otros.

El referido Tribunal declara cesada la referida cuestión de competencia, por no existir ya conflicto jurisdiccional que resolver y expedita la jurisdicción ordinaria para seguir conociendo de los hechos, toda vez que la jurisdicción militar dictó auto de sobreseimiento en el asunto.

Se llama la atención del jefe del Estado Mayor del Ejército, acerca de la infracción legal que cometió el jefe de dicho Distrito Militar, al disponer el sobreseimiento de las actuaciones cuando estaba pendiente de resolución el problema de competencia.

He aquí los fundamentos de la citada resolución:

«CONSIDERANDO: que habiéndose acordado por el jefe del Sexto Distrito militar el sobreseimiento libre en la causa número 16 de 1930 por entender que no resultaban de la misma suficientes indicios para estimar responsables del delito en ella investigado a los que habían sido encausados en dicho proceso, disponiéndose además el archivo de dicha causa y teniendo esa resolución el carácter de definitiva, con ella ha desaparecido toda cuestión que sobre la competencia para conocer de la misma le había promovido el juez de instrucción de la Sección Segunda de esta capital, en la número 181 de 1931, de la radicación de dicho Juzgado, quedando, por tanto, la vía ordinaria, o sea la jurisdicción de dicho juez completamente expedita para que, como único que tiene actualmente el conocimiento de los hechos, pueda proseguir la investigación de los que originaron la cuestión jurisdiccional de que se trata.

CONSIDERANDO: que la resolución antes aludida fué acordada por el mencionado jefe militar mientras se tramitaba la cuestión de competencia que le había sido promovida por el referido Juzgado en la expresada causa, y como conforme al artículo 46 de la Ley de Procedimiento Militar venía obligado el repetido jefe a mantener en suspenso dicho procedimiento, hasta que se decidiera por esta Sala la cuestión de competencia propuesta, sin que, por consiguiente, le fuera lícito dictar esa resolución en el estado procesal indicado, llámese la atención sobre el incumplimiento de este precepto al jefe del Estado Mayor del Ejército para lo que tenga a bien resolver.

SE DECLARA cesada la cuestión de competencia antes referida por no existir ya conflicto jurisdiccional que resolver y expedita la jurisdicción ordinaria para seguir conociendo de los hechos que se investigan en el sumario número 181 de 1931.

SE LLAMA LA ATENCION al jefe del Estado Mayor del Ejército, de la INFRACCION LEGAL señalada, para lo que tenga a bien resolver, a cuyo efecto se le remitirá copia certificada de esta resolución.

Lo acordaron y firman los señores magistrados que al margen se expresan.—**J. M. Menocal, Pedro Pablo Rabell, Pedro C. Salcedo, Tomás Berdenave, José A. Palma, Marcelo de Caturla, Francisco de Rojas, M S. Portillo,** secretario.»

EL «CUBA» AMERICANO

Anoche llegó al puerto el vapor americano «Cuba», que procede de Tampa y Key West, y a bordo del cual venían 140 pasajeros, en su mayoría familias cubanas residentes en Tampa que forman parte de una excursión organizada con motivo de la fiesta patriótica del 20 de mayo.

También figuraba entre el pasaje el oficial del Ejército americano G. Brawn.

ES RATIFICADA UNA CONDENA

El Supremo impuso 1 año y 8 meses a los autores de un robo

La Sala de lo Criminal del Tribunal Supremo ha dictado sentencia confirmando el fallo de la Sala Tercera de la Audiencia de la Habana por la que se condenó a los procesados Benito Losada López y Luis Fernández García, por delito de hurto cualificado por el grave abuso de confianza, a las penas, respectivamente, de 1 año, 8 meses y 21 días y 5 años, 5 meses y 11 días de prisidio.

Los hechos, tal como los relata el tribunal sentenciador, son los siguientes:

«En un período de dos o tres meses inmediatamente anteriores al 11 de septiembre último, el procesado Luis Fernández García, que era empleado a sueldo de la Compañía Cubana de Transportes como encargado del departamento de neumáticos y gomas para ruedas de automóviles, y que tenía a su custodia los mismos en Palatino número 2, en esta ciudad, puesto de acuerdo con el otro procesado Benito Losada López, para lucrar con el producto que obtuvieran como precio de ellos, vendiéndolos sustrajo sin emplear fuerza ni violencia y entregó al segundo, quince de los neumáticos expresados, que valen seiscientos pesos, de los cuales sólo se han recuperado tres, que valen setenta y cinco pesos, o sea uno en poder del Losada y dos en ómnibus de la empresa La Especial, que los adquirió ignorando su mala procedencia, por los que pagaron al Losada, Antonio Franco y José Gutiérrez, cada uno 25 pesos; y cuya operación de entrega del uno al otro procesado se verificaba, aprovechando, para no llamar la atención, cuando ciba al indicado lugar Losada a adquirir gomas de desecho o inútiles, para cuya enajenación si estaba autorizado el Fernández».

INSISTE EL ALCALDE EN ADQUIRIR NUEVO LOCAL PARA LA J. ELECTORAL

En la sesión que celebró ayer la Junta Central Electoral se conoció de la comunicación del jefe del Distrito Central, en la que ruega, en bien de los intereses del Distrito, se adquiera una casa que, a más de responder a las necesidades naturales, el alquiler de ella no exceda de doscientos pesos mensuales, para trasladar la Junta Municipal Electoral, ya que la que actualmente ocupa, en Escobar 65, demanda urgentes reparaciones, que de haber conocido la Secretaría de Sanidad el estado de esa casa, hubiera decretado su clausura, por lo que, como ya publicamos en su oportunidad, ofreció la casa Línea número 6, que por cierto no fué aceptada. La Junta acordó trasladar la comunicación al Presidente de la Municipal Electoral.

NUEVO PRESIDENTE SUSTITUTO

Tomó ayer posesión de su cargo de segundo presidente sustituto de la Junta Central Electoral, el magistrado del Supremo doctor Manuel Fuentes García, en sustitución del doctor José Luis Vidaurreta Colomines, fallecido recientemente.

BONOS DE CUBA

Mayo 18.
CIERRE DE HOY
En la Bolsa de Valores de Nueva York cerraron hoy los Bonos de Cuba a los tipos que se consignan a continuación; cuyos precios se entienden más los intereses devengados hasta la fecha:

República de Cuba

	Comp.	Vend.
5 por 100 Speyer 1944	95½	97¼
5 por 100 Mor

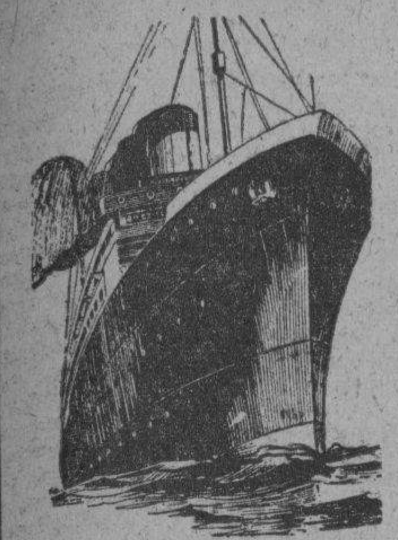

WHITE STAR LINE
RED STAR LINE
ATLANTIC TRANSPORT LINE
PANAMA PACIFIC LINE

International Mercantile Marine Co. NEW YORK, SOUTHAMPTON, CHERBOURG, PLYMOUTH, LIVERPOORL, LONDON, QUEENSTOWN, BOULOGNE, AMBERES.

Son las líneas predilectas de la Sociedad Cubana.

"MAJESTIC"
"OLYMPIC"
"HOMERIC"
"BELGENLAND"

El orgullo de nuestra flota y su renombrado servicio que admira el Mundo entero.

ADRIATIC, CEDRIC, ALBERTIC, PANNLAND, LAPLAND MINNETONKA, MINNEWASKA y MINNEKAHDA

hacen un conjunto popular y su servicio de CAMARA y TERCERA TURISTA incomparables.

"VIRGINIA"	"CALIFORNIA"	"PENNSYVANIA"
33.500 toneladas.	32.450 toneladas	26.700 toneladas

LUJO. CONFORT, SEGURIDAD Y RAPIDEZ
SERVICIO FIJO QUINCENAL ENTRE LA HABANA Y NEW YORK Y HABANA CALIFORNIA VIA CANAL DE PANAMA

Agentes Generales:
THE WEST INDIES SHIPPING & TRADING Co.
Wm. H. SMITH, Presidente
OBISPO 75. HABANA TELF. A-7322

LLOYD NORTE ALEMAN

AVISO IMPORTANTE

Nos vemos obligados de avisar a nuestros clientes y solicitantes de pasajes, que para los vapores

"LUETZOW" y "KARLRUHE"

cuyas salidas están fijadas para el día 30 de mayo y 13 de junio respectivamente se han agotado los pasajes de tercera y segunda clase. Solamente nos quedan acomodaciones de CAMARA a precios muy reducidos.

AGENTES GENERALES

A. C. Fabricius & Co. S. en C.

Vapores Correos de la Compañía Trasatlántica Española

SERVICIO REGULARES DE PASAJE, CARGA Y CORRESPONDENCIA
LINEA RAPIDA PARA NUEVA YORK Y NORTE DE ESPAÑA
VERACRUZ
Próximas salidas:

PARA VERACRUZ 48 horas de viaje.		PARA NEW YORK, VIGO, CORUÑA, GIJON, SANTANDER Y BILBAO	
«Cristóbal Colón»	7 Ene.	«Cristóbal Colón»	14 Ene.
«Alfonso XIII»	1 Feb.	«Alfonso XIII»	10 Feb.
«Cristóbal Colón»	4 Mar.	«Cristóbal Colón»	12 Mar.
«Alfonso XIII»	1 Abr.	«Alfonso XIII»	10 Abr.
«Cristóbal Colón»	2 May	«Cristóbal Colón»	10 May
«Alfonso XIII»	1 Jun.	«Alfonso XIII»	10 Jun.
«Cristóbal Colón»	2 Jul.	«Cristóbal Colón»	10 Jul.

LINEA PARA NUEVA YORK, CADIZ Y BARCELONA
Próximas salidas:

«Buenos Aires»	5 Ene.	«Manuel Calvo»	16 Abr.
«Marqués Comillas»	1 Feb.	«Manuel Arnus»	2 May.
«Manuel Calvo»	14 Feb.	«Marqués Comillas»	1 Jun.
«Manuel Arnus»	4 Mar.	«Manuel Calvo»	16 Jun.
«Marqués Comillas»	1 Abr.	«Manuel Arnus»	2 Jul.

MAGNIFICAS CAMARAS, AMPLIOS COMEDORES PARA PASAJEROS DE TERCERA CLASE, SERVIDOS POR CAMAREROS
EXCELENTES MENUS CON VINO
ESTOS VAPORES ATRACAN A LOS MUELLES DE HAVANA DOCKS CORPORATION

Para más informes, dirigirse a:
MANUEL OTADUY
AGENTE GENERAL
Palacio Lonja. Teléfonos: A-6588 y A-7900. Apartado 797. Habana.

COMPAGNIE GENERALE TRASATLANTIQUE

VAPORES CORREOS FRANCESES

Bajo contrato postal con el Gobierno Francés. Todos los vapores de esta Compañía atracan a los muelles de San Francisco o Machina.
Próximas salidas:

Para VERACRUZ:		Peara CORUÑA, GIJON, SANTANDER, PLYMOUHT y el HAVRE:	
«MEXIQUE»	3 May.	«MEXIQUE»	17 May. a las 12 del día.
«ESPAGNE»	3 Jun.		
«MEXIQUE»	27 Jun.	«ESPAGNE»	15 Jun.
«ESPAGNE»	27 Jun.	«MEXIQUE»	7 Jul
		«ESPAGNE»	7 Ago.
«MEXIQUE»	3 Spb.	«MEXIQUE»	15 Spb.

SESIONES DE CINEMATOGRAFO DIARIAS EN LOS VAPORES DE ESTA COMPAÑIA SEGUN CONTRATO CON LA CASA «PATHE».— IMPORTANTE. Buena comida a la española. — Camareros y cocineros españoles. — LINEA DE NEW YORK AL HAVRE, PLYMOUTH Y BURDEOS. En esta Agencia se expiden pasajes para esta línea por los lujosos y rápidos trasatlánticos franceses «ILE DE FRANCE», «PARIS», «FRANCE», «LAFAYETTE», «DE GRASSE», «ROCHAMBEAU» etc. etc. Para más informes, dirigirse a:

ERNEST GAYE
O-Reilly número 9. Apartado 1090. Teléfono A-1476. Habana.

EMPRESA NAVIERA DE CUBA, S. A.

APARTADO NUMERO 1641.
Dirección Telegráfica: EMPRENAVE
Claves en uso: A. B. C. 4a. y 5a. Edición Western Unión
SAN PEDRO NUM. 6.—HABANA
Walkins and Apendix.

TELEFONOS:
A-6236. Pasajes y Fletes. — A-3966. Almacén.
A-5315. Información General. — A-5634. Segundo Espigón de Paula.
A-4730. Departamento de Tráfico. — M- 2860. Tercer Espigón de Paula.

VAPORES EN SERVICIO. — «Presidente Machado», «Baracoa», «Cienfuegos», «Eusebio Coterillo», «Gibara», «Guatánamo», «Habana», «Joaquín Godoy», «Julián Alonso», «La Fé», «Las Villas», «Manzanillo», «Rápido» y «Santiago de Cuba».

PUERTOS DE ESCALA

COSTA NORTE:— Caibarién, Nuevitas, Puerto Tarafa, Manatí, (Victoria de las Tunas), Puerto Padre, Chaparra, (Holguín, Velasco y Bocas), Vita, Banes, Mayarí, Antilla, Preston, Sagua de Tánamo (Cayo Mambí) Baracoa, Guantánamo y Santiago de Cuba.

COSTA SUR.—Cienfuegos, Casilda, Tunas de Zaza, Santa Cruz del Sur, Manopla, Guayabal, Manzanillo, Campechuela, Media Luna, Niquero Ensenada de Mora y Santiago de Cuba.

COSTA NORTE DE VUELTA ABAJO.— Bahía Honda, Río Blanco, Berracos, Puerto Esperanza, Santa Lucía (Minas de Matahambre), Río del Medio, Dimas, Arroyos de Mantua y La Fé.

Jamaica, Kingston, Puerto Rico, San Juan, Ponce, Mayagüez y Aguadilla, República Dominicana, Santo Domingo, San Pedro de Macorís y Puerto Plata, Haití, Aux-Cayes y Port au Prince.

Suscríbase al DIARIO DE LA MARINA

EL VIAJE DEL DR. MARIO MURO

Saldrá para Europa.- Misa de requiem en Holguín.-Goteras

LOS TECHOS DE LA JUNTA ELECTORAL

Accidentalmente hemos tenido que pasar en el edificio que ocupa la Junta Municipal Electoral de Holguín, uno de los torrenciales aguaceros que en estos días han caído en esta ciudad y hemos podido observar que es tal el número de goteras que allí caen, que casi podemos asegurar que primero escampa en la calle que en la Junta, contribuyendo esas goteras a que dentro de poco las maderas del techo se pudran.

Llamamos la atención de quien corresponda, por los perjuicios que en el edificio y en los documentos que en él se guardan, puedan ocasionar las continuas lluvias que se filtran a través de los techos de la Junta Municipal de Holguín.

EL GOBERNADOR ROTARIO

El doctor Mario Muro y Bernal, culto letrado que durante e ltiempo que lleva residiendo en esta ciudad, donde fomentó su familia, se ha conquistado el aprecio de los holguineros, y que ha poco ha sido electo Gobernador del Distrito Rotario 25, partirá dentro de poco hacia tierras europeas.

Irá el doctor Muro directamente a España, donde visitará Madrid, Barcelona y otras ciudades españolas, siguiendo luego hacia París y Londres, donde se celebrará la Convención Internacional Rotaria, retornando por París y España hasta esta Isla nuevamente.

Anticipamos al querimo amigo nuestros votos por la felicidad de su viaje.

MISA DE REQUIEM

El día doce del actual se celebró en la Iglesia Parroquial de San Isidoro, en esta ciudad, una misa de Requiem en sufragio del alma de Don Floridano de Feria Sivori, a cuya misa asistieron significadas personalidades holguineras, que estimaban las brillantes dotes personales que adornaban al amigo desaparecido, cuyo primer aniversario cumplióse ese día.

Al recordar ese triste aniversario evocamos la figura bondadosa y siempre amable de Don Flor, y elevamos una plegaria al Supremo Hacedor por el alma del que nos abandonara en triste día.

F. G. A.

LA VOZ DE LA CONCIENCIA

Decano de la prensa humorística diaria

Crónicas, Caricaturas, Informaciones, etc.

Va insertada diariamente en INFORMACION
¡Cómprelo todas las tardes!

OFICIAL

ANUNCIO DE SUBASTAS
SECRETARIA DE SANIDAD Y BENEFICENCIA. — SUB- COMISION LOCAL DE SUBASTAS No. 3.—HOSPITAL DE DEMENTES DE CUBA «MAZORRA».— Hasta los días y horas del mes de Junio de 1931, que a continuación se expresan, se recibirán en la oficina de Tes. Cont. y Pag. del Hospital de Dementes, proposiciones en pliegos cerrados para los siguientes suministros: DIA 1ro. a las 8 a. m. AVES y HUEVOS, a las 8.30 a. m. HIELO; a las 9 a. m. DESINFECTANTES; a las 10 a. m. MATERIAL RODANTE. DIA 2, a las 8 a. m. COMBUSTIBLES; a las 9 a. m. EFECTOS ELECTRICOS. DIA 3, a las 8 a. m. UTILES DE LIMPIEZA E HIGIENE, a las 9.15 a. m. FERRETERIA. DIA 4 a las 8 a. m. EFECTOS DE ROPA Y VESTUARIO; a las 10 a. m. HABILITACION. Día 5 a las 8.30 a. m. EFECTOS DE ESCRITORIO E IMPRESOS: necesarios a éste Hospital, durante el ejercicio fiscal de 1931 a 1932 y entonces las proposiciones se abrirán y leerán públicamente. Se darán pormenores a quienes los soliciten en la Secretaría de ésta Sub-Comisión Local de Subastas.—Hospital de Dementes de Cuba.—MAZORRA.— ENRIQUE CARVAJAL.— SECRETARIO DE LA SUB-COMISION LOCAL DE SUBASTAS NUMERO TRES. Hospital de Dementes de Cuba. MAZORRA.

OFICIAL

REPUBLICA DE CUBA. — SECRETARIA DE OBRAS PUBLICAS.—SECCION DE PERSONAL, CONTRATOS, BIENES Y SUMINISTROS. COMISION LOCAL PERMANENTE DE SUBASTAS. — OFICIAL. ANUNCIO. — HABANA, 15 de Mayo de 1931. Hasta las 9.30 a.m. del día 16 de Junio de 1931, se recibirán en el local de Subastas de esta Sección, en la Secretaría de Obras Públicas sita en Sol y Aguiar, proposiciones en pliego cerrado para la subasta general para el suministro de «ESCOBAS» durante el año fiscal de 1931 a 1932, con destino a esta Secretaría. En esta Sección, el Secretario de la Comisión y en las Jefaturas de los Distritos Provinciales, facilitarán los pliegos de condiciones, modelos de proposición y demás detalles a los que los soliciten.—ESTEBAN DUQUE ESTRADA, INGENIERO JEFE. Presidente de la Comisión Local Permanente de Subastas.

5492 4-alt. 16

MISCELANEA

ALQUILAMOS Y VENDEMOS
SILLAS EN TODAS CANTIDADES

MUEBLERIA "LA IDEA"
Angeles No. 3 entre Reina y Estrella.
Teléfono A-1619
SANCHEZ Y VAZQUEZ
M. 19349 12-22 Mayo

PROFESIONALES

DRES. EN MEDICINA

ENFERMEDADES DE SEÑORAS
Especialista. Servicio enfermeras. Tratamientos especiales enfermedades del útero, ovarios y trompas: (flujos dolores menstruales) Neurastenia sexual. Esterilidad. Electricidad médica. Consultas diarias: 3 a 5. San Rafael 102. Telf. U-1680.
Prof. 17402 2-7 Junio.

RIÑON VIAS URINARIAS
Piel y Sífilis, Impotencia, Gonorrea, Cistitis, Prostatitis, Neurastenia General y complicaciones, Electricidad Médica, Tratamientos Especiales, por médicos especialistas, consultas diarias. 5 a 7 de la tarde. San Rafael 102. U-1680.
Prof. 17808-17859 4-3 Junio

DR. MANUEL LOPEZ PRADES
Graduado Madrid y Habana, cuarenta años ejerciendo, enfermedades de la sangre. Señoras y niños (partos), tratamiento especial curativo de las afecciones genitales femeninas. Consultas de 9 a 11 y de 1 a 5. Gratis, martes y viernes. Amistad 95, altos.
Prfsnls. 17874 4 junio 3

DR. FRANCISCO J. DE VELASCO
Corazón, Pulmones, Estómago, Intestinos.
DR. RUBEN DE VELASCO
Corazón, Pulmones, Enfermedades de los niños.
Consultas de 12 a 2 y de 1 a 3
Días laborables. Horas especiales previo aviso.
Salud 34. Telf. A-5418
Prfs. 20062 17 jun 16

CIRUJANOS DENTISTAS

DR. VALDES MOLINA
DENTISTA, GALIANO 9, A, ALTOS
Dentadura $15. Puentes $5 pieza. Empastadura $2. Limpieza $3. Consulta de 8 a 7 p. m. Se garantiza. Teléfono A-8583.
Prof. 18002 6-4 Junio.

CLINICAS

CORPORACION CLINICA
Merced 41, entre Habana y Damas. — Teléfono M-9204
Médicos cirujanos (especialistas). Enfermedades en general. (Oculistas). Rayos X. (Análisis $2.00) Electricidad medicinal. Partos, operaciones. Almorranas curadas sin operarlas. Tatuajes, verrugas, manchas, etc., rápidamente son quitadas. Blenorragia e impotencia. Consultas, $1.00. Atenciones de 1 a 5 (tarde), 7 a 9 (noche).
Prof. 17876 4-5 Junio.

COMADRONAS

E. VIÑALS comadrona facultativa, últimos procedimientos, hago asistencia, consultas diarias. San Rafael 152 letra N. entre Marqués González y Oquendo. Telf. U-2826.
Prof. 19213 12-27 Mayo

GIROS Y LETRAS

J. BALCELLS Y CIA
S. en C., San Ignacio 33. Hacen pagos por el cable y giran letras sobre New York, Londres, París y sobre todas las Capitales de España, Islas Baleares y Canarias. Agentes de la Compañía Inglesa de Seguros Contra Incendios «The Royal». Administración de Bienes.
12371 1 Ab. 30 Sept.

CAJAS RESERVADAS
Las tenemos en nuestra bóveda, construidas con todos los adelantos modernos y las alquilamos para guardar valores de los interesados. En esta oficina daremos todos los detalles que se deseen
N. GELATS Y COMPAÑIA
196 Aguiar 106, esq. a Amargura.
G. y L. 13208 6-5 Junio

ALQUILERES

A-1. Habana.

SOL No. 34
Se alquila esta casa con cuatro habitaciones altas y cuatro bajas; sala, saleta, gran patio y azotea al frente, la llave en el bar de la esquina de Cuba. Informes, en San Pedro núm. 6, teléfono A-9619.
A1 20120 17 my 25

CAMPANARIO 54, SEGUNDO
Piso. Sala, saleta, gabinete, cuatro habitaciones, dos baños, comedor, galería, cuarto criados, etc. Informan, Campanario 54, primer alto.
A1 19665 14 my 19

ALQUILO moderno segundo piso, S. Nicolás 130, entre Salud y Reina. Mucha claridad, muy frescos, sala, comedor, cuatro habitaciones, baño completo, servicio criados, agua caliente, cocina gas, carbón.
A1 19538 13 my 28

SE ALQUILA el primer piso alto de la casa Ricla (Muralla 85) compuesto de recibidor, sala, cuarto gabinete, cuatro amplias habitaciones con baño intercalado, habitaciones independientes para criados, etc. La llave e informes en los bajos.
A1 19586 14-24 Mayo

SE ALQUILA una moderna y ventilada casa, piso quinto del edificio Maseda, Campanario 80 esquina Neptuno, compuesta de sala, recibidor, comedor, hall, tres habitaciones, baño intercalado, closet, cocina, cuarto y servicio de criados, elevadores noche y día. Informan en la misma.
A1 20136 17 my 19

HABANA No. 183
Se alquilan pisos bajos izquierda de esta hermosa casa con comodidad para numerosa familia y con servicio y habitación independiente para servidumbre; las llaves en la bodega de la esquina de Merced. Informes, San Pedro número 6. A-9649.
A1 20121 17 my 27

ALQUILAMOS casas modernas bien situadas, por San Rafael, próximas a Belascoaín, de 33, 35, 40, 45, 55 pesos. Ferretería Belascoaín esquina San Rafael. U-5215.
A1 20250 18-28 Mayo

PARA CASA DE HUESPEDES, OFICINA O SOCIEDAD
Se alquilan los frescos y bien situados bajos de Consulado 124, esquina a Animas, compuestos de sala, comedor, siete habitaciones con vista a dichas calles, espaciosos pasillos, tres habitaciones interiores con sus servicios sanitarios, agua corriente en todas las habitaciones. Espacioso salón al fondo, cuarto y servicio de criados. La llave e informes en Consulado 126, altos. Francisco Torres. Telf. A-7830.
A1 20257 18-23 Mayo

MODERNOS altos muy ventilados, 6 habitaciones y demás servicios, Monte 38, casi esquina a Angeles, informes en los bajos.
A1 20052 16 my 23

NEPTUNO 107 entre Campanario y Lealtad, 50 pesos mensuales, 2 meses en fondo. Llave en la misma, teléfono A-4406.
A1 20065 17-24 Mayo

SE ALQUILAN los frescos y amplios altos de Lealtad número 40, cinco cuartos, sala, recibidor, comedor, galería persianas, baño completo. su precio, $75. Las llaves en la misma. Teléfono F-3417. p. m.
A1 20112 17 my 22

PRECIOSOS ALTOS EN $40.00
Se alquilan en $40.00 los modernos y frescos altos de San José 124-D, entre Lucena y Marqués González, compuestos de sala, saleta corrida, tres habitaciones, comedor, baño completo cuarto y servicio de criados, agua abundante. La llave en los bajos. Informes Consulado 126, altos. Francisco Torres, Telf. A-7830.
A1 20259 18-23 Mayo

ALQUILERES

HABANA 3. Se alquila el alto compuesto de sala, dos cuartos, servicio sanitario y cocina. Informan Bufete de Arellano. M-3936.
A1 18726 9-23 Mayo

MAZON 31. Se alquila la planta baja, compuesta de sala, comedor, tres cuartos, baño intercalado cocina y servicio de criados. Precio $40.00. Informan Bufete de Arellano. M-3936.
A1 18721 9-23 Mayo

$30 PLAZA DEL MAINE $36
tranvías M. y 13. Casas: Sala a Calle 3 habitaciones, baño intercalado, cuarto y baño intercalado, cuarto y baño criada, cocina, comedor. ¡tres salidas! Modernísimo edificio "Maine Apartaments" No como otros Edificios con una sola salida, escalera común a familias y público. Su oficina 10 minutos, dejando su familia "independiente" entre Línea, Parque y Malecón: frente Hotel Nacional. Esquinas $45 y $40. Amueblados garages, farmacia. Vea últimas rebajas.
47524 17 Junio.

OFICIOS No. 88 B.
Segundo piso, se alquila, compuesto de sala, ocho habitaciones, doble servicios, cocina de gas y frente a la Alameda de Paula. Informan en los bajos. Teléfono A-1474.
A1 18045 5-20 Mayo

INQUISIDOR No. 35 B.
Primer piso, se alquila, compuesto de sala, saleta, cuatro habitaciones, amplia cocina. Informan en Oficios número 88, Almacén de M. Muñoz y Co. Teléfono A-1474.
A1 18046 5-20 Mayo

OFICIOS No. 86 PRIMER PISO
Se alquila, compuesto de sala, saleta, cuatro habitaciones, servicio completo y cocina de gas, frente a la Alameda de Paula. Informan en el 88, bajos, almacén de M. Muñoz y Co. Teléfono A-1474.
A1 18047 5-20 Mayo

SE ALQUILA casa Vapor 23, sala, comedor, dos habitaciones, cocina, servicios, patio, Telf. A-5540.
A1 19572 14-19 Mayo

$30.00 $31.00 casas nuevas. Dos y tres habitaciones, sala, comedor, baño completo intercalado. $14. $16 interiores, dos habitaciones, cocina, baño, alumbrado. Sitio alto, fresco. Agua abundante. Entre dos líneas tranvías. Vigía y Fernandina. Teléfono: M-8094.
A1 18440 7-22 Mayo

PRADO 107. Se alquilan los pisos principal y segundo, juntos o separados. Se compone cada uno de sala, recibidor, ocho habitaciones amplias, baño, hall, comedor y cocina propios para Asociación o Club. Se admiten proposiciones. La llave en Empedrado 16. Informan Bufete de Arellano. M-3936.
A1 18727 9-23 Mayo

SE ALQUILA casa Espada 9, bajos, letra A, tiene recibidor, una habitación, comedor, cocina y servicio moderno. Informan Telf. A-5540. Precio 27 pesos.
A1 19574 14-19 Mayo

SE ALQUILA piso independiente casa moderna, primera planta, derecha, en San Miguel número 59. Tiene sala, tres habitaciones, baño moderno intercalado, comedor y cocina. Precio 43 pesos. La llave bodega esquina San Nicolás. Informan Teléfono A-5540.
A1 19571 14-19 Mayo

SE ALQUILA
en O'Reilly 51, frente a La Metropolitana, el espléndido primer piso alto de esta bien situada casa nueva, muy apropiado para establecer una buena oficina consular, comercial o de seguros, notaría, academia y otros negocios de índole parecida.
Puede verse de 9 a 12 y de 3 a 5 1|2, en donde también se dan informes.
A1 19504 13 my 28

PRINCIPE 14 esquina Espada, pisos altos y bajos; modernos de dos y tres habitaciones, baño completo, muy baratos; llave en la bodega, teléfono A-2636.
A1 19230 12-19 Mayo

COMPOSTELA 175 bajos, entre Merced y Paula; compuesta de sala, comedor, cuatro cuartos, cocina, baño y servicio.
A1 19231 12-19 Mayo

MARQUES González 56-C, media cuadra de Carlos III, cerca de los Colegios La Salle y Angel de la Guardia de señoritas, con todo el confort moderno, baño intercalado, precio 45 pesos. Informan U-3281.
A1 19778 15-23 Mayo

SE ALQUILA la casa Jesús María 125 bajos, casa moderna y alquiler módico. Informan en la bodega y en el Telf. A-4854.
A1 19541 14-20 Mayo

CHACON 26, bajos, sala comedor, tres habitaciones, baño. Unicamente familia moralidad. Llaves e informes teléfono A-6318 O-Reilly 19.
A1 19995 16 my 19

SE ALQUILA barato en Reina 65, esquina San Nicolás, los bajos, casa moderna, sala, comedor, tres habitaciones, baño intercalado, cuarto y servicio criada.
A1 19982 16 my 19

SE ALQUILAN los bajos Valle 5-D tiene sala, saleta, 3 cuartos y baño intercalado. Informan Telf. A-1481, llave en la misma.
A1 19911 16-19 Mayo

SAN NICOLAS 34 altos, espléndida y ventilada casa, verdadera ganga $45.00 mensuales. La llave en los bajos.
A119306 12-20 Mayo

HABANA 165, bajos, entre Jesús María y Merced; tranvías al frente y esquina; tres habitaciones, demás comodidades. Muy baratos. Informan: Muralla 111. A-7468.
A1 19256 12-19 Mayo

$20 a $30 casitas modernas, sala, cuarto; comedor, baño completo, calentador, cocina gas. Edificio estilo español. San Lázaro entre Hospital y Espada, la botica informa.
A1 19308 12-22 Mayo

SE ALQUILAN 2 accesorias por separado, pegado a Monte, muy baratas. Informan en Monte y Fernandina, bodega.
A1 19620 14-20 Mayo

SE ALQUILAN, altos Gloria 166. Sala, comedor, dos habitaciones, es casa nueva, y está pintada, precio $30. Informan, La Democracia. Monte 103, teléfono A-4917.
A1 19682 14 my 19

CASAS EN LA HABANA
Las tengo desde $15.00 con dos cuartos ,sala, saleta, cocina y baño, no alquile sin verme. Sr. Carr[illegible] Belascoaín 637 Telf. A-4956
A1 C-6351 [illegible] Mayo

SE ALQUILA piso independiente de casa moderna, primera planta, Suárez 107, tiene sala, tres habitaciones, baño moderno intercalado, comedor y cocina. Precio $42. La llave en la bodega. Informan Telf. A-5540.
A1 19573 14-19 Mayo

EN $17 se alquila una casita interior, moderna, completamente independiente, con dos habitaciones grandes, baño, cocina, patio y luz toda la noche. Zequeira 13, entre San Joaquín y Romay.
A1 19520 13 my 19

SE ALQUILA la casa calle Desagüe núm. 17 letra K, entre M. González y Oquendo, compuesta de sala, comedor, tres cuartos, baño y cocina, precio muy barato. Informan teléfono U-5154.
A1 19617 14-19 Mayo

BERNAZA 69 casi esquina a Muralla $50, se alquila el alto con sala comedor, cinco habitaciones y baño, la llave en el 65. La encargada. Teléfono F-3040.
A1 19999 16 my 22

PERSEVERANCIA 34 B, bajos acera sombra, casa nueva Recibidor, sala, comedor al fondo, tres habitaciones, lujoso baño intercalado, cuarto criado con baño, patio decorado azulejos Llaves bodega esquina Perseverancia y Animas Informes, teléfono A-6318, O-Reilly 19.
A1 19998 16 my 19

CASA nueva frente al Campo Marte Monte 79, sala, 3 habitaciones, comedor baño completo muy fresco. Véala hoy mismo.—Informan bajos ferretería.
A1 20011 16 my19

SAN LAZARO 98 altos, interiores, sala, dos cuartos, cocina gas, servicios. Informes: M-2863 y F-2124. Llave en los altos.
A1 19098 11-21 Mayo

ALQUILERES

O'REILLY 40, esquina Aguiar. Modernos pisos propios para oficinas y profesionales. Precio reducido $55. Informan en el elevador.
A1 18497 7 jun 6

CASA MODERNA
Infanta 18. Edificio Artigas, entre San Lázaro y Concordia. Dos habitaciones, sala, comedor, cocina, magnífico baño, limpieza escalera. Informes el café.
A1 19154 11-25 Mayo

AGUIAR número 20, altos, se alquilan muy frescos, sala, saleta, dos cuartos, cocina, baño completo intercalado. La llave en la misma. Informan de 9 a 5.
A1 18985 11-21 Mayo

POCITO 51
saleta, dos habitaciones, baño intercalado, cocina. Precio $30. Informan: F-2134.
A1 19268 12-20 Mayo

SE ALQUILAN los altos y bajos de la moderna casa San José 98, entre Escobar y Gervasio, cada planta con cinco habitaciones, sala, recibidor, comedor al fondo, cocina de gas, baño intercalado y servicio criados: la llave enfrente. Informes Neptuno y Amistad, La Regente. A-4376.
A1 18976 11-18 Mayo

SE ALQUILAN LOS FRESCOS
altos San José 93-B, entre Belascoaín y Lucena, compuestos sala, comedor, tres habitaciones, cocina, baño y habitaciones con servicios de criados. Informa Belascoaín 48. Ferretería "Capitolio".
A1 19221 12-20 Mayo

20 PESOS, Indio 54, planta baja, sala 2 cuartos y demás servicios. También otra en el alto, cerca de todos los carros de Florida.—F-5113, J. Pesse.
A1 20008 16 my 19

FRENTE AL PARQUE DE TRILLO
SAN MIGUEL 242, bajos modernos, sala, saleta, dos habitaciones, baño completo y cocina. La llave e informes San Miguel 254 altos.
A1 20028 16 my 19

ALTOS modernos, reajustados, Neptuno 230, entre Hospital y Espada, con seis amplias habitaciones, sala, recibidor, baño intercalado, gran comedor, cocina, calentador, y servicio criados. U-5744.
A1 19393 13-19 Mayo

ANIMAS 137
(Bajos) sala, saleta y tres cuartos; $35.00 Informan en la peletería "La Horma Grande" Aguila 213.
A1 19446 13-19 Mayo

SE ALQUILAN las siguientes casas: Espada 128 y 130, bajos; a media cuadra de Carlos III, compuestas de sala, saleta, tres habitaciones, y demás servicios. Animas 190, bajos; compuesta de sala, tres habitaciones y demás servicios. La llave e informes Zanja 128, Taller Acevedo, teléfono U-1287.
A1 19726 15-20 Mayo

ALQUILO Desagüe No. 1 altos, 4 habitaciones y una desahogo en 34 pesos, bajos llave, Telf. F-1917.
A1 19710 15-20 Mayo

SE ALQUILA en Gervasio 35 y 35-A altos modernos y cómodos, con cuatro cuartos dormir; cuarto y baño criados, sala, saleta y corredor, Precio $55. La llave e informes en los bajos. F-4840.
A1 19735 15-20 Mayo

SAN RAFAEL 122 esquina Gervasio se alquilan preciosos altos propios para larga familia, con servicios de criados, independiente. Informan en la bodega. A-2524.
A1 19768 15-23 Mayo

ALQUILO HERMOSO PISO
en nuevo edificio Condesa 46-B esquina Lealtad, sala, comedor, dos amplias habitaciones, baño intercalado, cocina, $28.00, fresquísima, vea esta ganga. Informan en el mismo.
A1 19762 15-22 Mayo

SE ALQUILAN, acabados de pintar y arreglar, los espaciosos bajos San Rafael número 98, compuestos de sala, saleta, cinco habitaciones, comedor, cocina y dos baños. Informan: Campanario 224, Telf. A-1882. La llave, en los altos, al lado.
A1 20179 18-23 Mayo

SE ALQUILA en Carlos III número 223 esta grande y bonita casa. Informan en el Telf. U-3806.
A1 19969 16-19 Mayo

ALQUILO pisito muy lindo Villegas 30, precio 50 pesos, se exigen referencias. Informes Vidriera Tabacos de enfrente.
A1 19786 15-19 Mayo

SE ALQUILA la casa Diaria 38, compuesta de sala, y cinco habitaciones, precio $30. Informan en la misma, de 1 a 5.
A1 19790 15-20 Mayo

SE ALQUILA una casita para corta familia vista a la calle, con todos sus servicios, precio de situación, Maloja 87 entre San Nicolás y Manrique.
A1 19776 15-19 Mayo

SE ALQUILA Marquez González 5 altos, entre San Rafael y San José, con sala comedor 3 habitaciones y servicios. La llave en el 3 bajos.—Informes A-2738. Joyería «El Gallo».
A1 20006 16 my 21

LAGUNAS 2 bajos, sala, comedor, 3 cuartos, cocina, baño y patio. Informes M-2863. F-3499. Llave en los altos.
A1 19626 14-24 Mayo

SE ALQUILA el bajo de Maloja 29. Sala, comedor, dos dormitorios grandes, baño lujoso, gran cocina, servicio de criado. Llave al frente. Informan Telf. F-5357.
A1 19974 16-23 Mayo

SE ALQUILA barata Carmen 29, casa de una sola planta, con sala, comedor, tres habitaciones, servicio etc.
A1 19981 16-19 Mayo

M. NUMERO 98 altos, entre San Lázaro y Jovellar a una cuadra de la Universidad y cerca de la línea de los tranvías, en la Habana y en el Vedado con sala, saleta, cuatro cuartos, dos baños completos, comedor al fondo, cocina, cuarto y servicio de criados. Agua abundante. Informan en Cerro 532; teléfono I-1002. La llave en los bajos.
A1 19984 16-22 Mayo

SE ALQUILA Empedrado 56, tercer piso, sala, comedor, dos habitaciones, baño intercalado, agua abundante. Llaves bodega. Informes: Bar El Gallo. Telf. A-6161.
A1 19562 14-19 Mayo

SE ALQUILA los bajos de San Nicolás 270, frente a Misión, con sala comedor a Misión, con sala, comedor, tres cuartos, baño intercalado. Informan A-3182.
A1 20026 16 my 19

ALQUILO San Rafael 73, altos, para familias u oficinas. Amplios, cómodos. Sala, antesala, cuatro cuartos, baño, comedor, pantry, cuarto criados. Véalos de 1 a 5 F-3749.
A1 20036 16 my 22

EN 27 PESOS se alquila el segundo piso Condesa 41 entre Escobar y Lealtad, compuesto de sala, comedor, dos cuartos, baño intercalado, cocina de gas. Es fresquísima. Llave primer piso. Informes M-7203.

CONCEPCION de la Valla 56, bajos, casi esquina a Escobar. Compuesto de sala, comedor, dos cuartos, baño completo, moderno intercalado, cocina de gas. Llave Bodega, informes M-7203 Alquiler $32.00.

CONDESA 33, entre Lealtad y Campanario. Se alquila un salón propio para guardar dos máquinas, Puertas de hierro levadizas. En $10.00. Informan: Condesa 3, primero.
A1 20041 16 my 19

SE ALQUILA el segundo piso, Concordia 179-A, todo decorado, con espaciosa sala, recibidor, dos habitaciones, gran baño intercalado, comedor al fondo, cocina d egas y calentador, servicio de criados y agua abundante. Informan Aramburu 8-10. Teléfono U-4822.
A1 20025 16 my 19

SE ALQUILA. Un precioso segundo piso en Aramburu 12, entre Neptuno y Concordia, todo decorado, con espaciosa sala, recibidor, tres buenas habitaciones, gran baño intercalado, comedor, cocina de gas y calentador, cuarto y servicio de criados y agua abundante. Informan Aramburu 8-10. Teléfono U-4822.
A1 20023 16 my 19

ALQUILERES

SE ALQUILA en San Lázaro 305, pisos 1o. y 2o. modernos, con hall, sala, gabinete, cuatro habitaciones, cocina de gas y cuarto con servicio de criada. Informan: Manzana de Gómez 240. Telf. A-4893.
A1 19474 13-20 Mayo

SE ALQUILA CASA Moderna. Manrique 98 (por San José). Esquina de brisa 3o. piso compuesto de dos habitaciones, baño intercalado, cocina, comedor y terraza. Luz y limpieza de escaleras. Informes: Peletería "La Exposición". Manzana de Gómez. Teléfono A-7036.
A1 19783 15-20 Mayo

HOSPITAL 16
Se alquilan los bajos de Hospital 16 entre Jovellar y Vapor, compuestos de sala, saleta, tres habitaciones, baño intercalado, comedor, cocina y servicios de criados. La llave en la tercera planta. Informan Dr. Luis Grau. Oficios 22. Telf. M-9838 o F-1350.
A1 19545 14-19 Mayo

NEPTUNO 109, frente a Perseverancia, se alquila el primer piso alto alquiler, $70. Llave en los bajos. Informan, teléfono F-1050.
A1 19823 15 my 22

SE ALQUILA barata propia para inquilinato la casa Vigía núm. 11, con seis cuartos y el departamento con dos cuartos, comedor y cocina.
A1 19894 16-20 Mayo

SE ALQUILA barata la casa San Joaquín 28 con sala, comedor, dos cuartos, y cocina a media cuadra de Monte.
A1 19895 16-20 Mayo

SE ALQUILA el 2o. piso en Reina 103 esquina a Campanario, compuesto de cuatro cuartos, sala, comedor, baño y con cocina de gas. Informes en los bajos.
A1 19900 16-20 Mayo

SE ALQUILAN los bajos Revillagigedo 24 soa, saleta, 3 cuartos, demás servicioc. A-6105.
A1 19951 16-19 Mayo

HABANA 46, primer alto, esquina fraile, casa nueva. Recibidor, sala, comedor, tres habitaciones, hall, lujoso baño intercalado. cuarto criado con baño, entrada independiente criados. Llaves e informes, teléfono A-6318, O-Reilly 19.
A1 19997 16 my 19

LOS BAJOS MAS MODERNOS DE LA HABANA, CON 2 y 3 CUARTOS, $15 y $16.
Se alquilan calle de Justicia esquina Arango, a una cuadra de los tranvías y guaguas, de la Calzada de Concha, al lado bajos con sala, comedor, cuatro cuartos, baño intercalado y uno de criado en $30.00. Llaves bodega esquina.
A1 19962 16-23 Mayo

SE ALQUILAN los bajos de Vives 82, entre Florida y Alambique, por donde pasan todos los tranvías de la Habana, acabados de pintar. Trato directo a todas horas. Calzada de Jesús del Monte número 438¼ altos, entre Luz y Pocito. Telf. I-1132.
A1 19718 15 my 20

60 PESOS, 28 y 22, San Lázaro 101 bajos entre Galiano y Blanco, sala, 4 cuartos, 2 baños modernos, Genios 17 esquina Consulado altos, sala, habitación, baño, Lealtad 151 bajos.
A1 19964 16-19 Mayo

SE ALQUILAN espléndidos altos de Jovellar 26. La llave en la bodega de la esquina. Informan teléfono A-1752.
A1 19917 16-31 Mayo

ALQUILO Cienfuegos 21 bajos, dos cuartos, sala, comedor, baño completo, cocina de gas, llaves e informes altos, 35 pesos.
A1 19906 16-24 Mayo

ALQUILO tres casas Malecón 304, bajos entre Gervasio Escobar, otra Animas 177 entre Oquendo Marqués González, otra Sitios 17 bajos pegado Angeles. Informan U-1775.
A1 19907 16-22 Mayo

SE ALQUILA la casa Diaria número 18 sala, comedor, 4 cuartos azotea rebajada a $30. Informan Gloria 85.
A1 19902 16-19 Mayo

SE ALQUILA la casa San Joaquín 26 a media cuadra de Monte, con sala, comedor, dos cuartos y cocina, se da barata.
A1 19893 16-20 Mayo

SE ALQUILA preciosa casa en la Calzada de Maximo Gomez 413 (alto) casi esquina a Pila.
Esta casa tiene terraza, sala, recibidor 5 cuartos, baño moderno, amplio comedor y cocina.
Módico precio de $60.00. La llave en los bajos. Informan: Maximo Gomez 552. Teléfono. I-1345.
A-1 19820 15 20 Mayo

TEJADILLO 11 A, casi esquina a Cuba, alquilo modernos, ventilados altos, $45. Sala, recibidor, comedor, 3 habitaciones, baño intercalado, cocina. La llave en los bajos. Informes, M-1241.
A1 19858 15 my 20

SE ALQUILAN altos con todo confort San Rafael 153. Sala, saleta, tres habitaciones, baño intercalado, demás comodidades, precio, $40. Informan, La Democracia. Telf. A-4917.
A1 19683 14 my 19

ALEJANDRO Ramírez 4, entre Calzada Jesús del Monte y Omoa. Frente al costado Quinta de Dependientes. Alquilo modernas casas interiores, independientes, con luz, desde $15.00. Sala, 2 cuartos, baño, cocina, patio. Llaves señor Cecilio Carrió, casa letra J. M-1241.
A1 20044 16 my 21

ALEJANDRO Ramírez 4, entre Calzada Jesús del Monte y Omoa. Frente al costado Quinta de Dependientes. Alquilo modernos altos, $30.00. Sala, recibidor, dos habitaciones, comedor baño intercalado, cocina. Llaves, señor Cecilio, Omoa 81. M-1241.
A1 20045 16 my 21

CASTILLO 62, entre San Ramón y Vigía. Alquilo modernas, hermosas y ventiladas habitaciones, con cocina, luz desde $6.00. Llaves, Habitación núm. uno.
A1 20049 16 my 21

O-REILLY 13, entre Cuba y Aguiar. Alquilo hermosas, ventiladas habitaciones interiores y con balcón a a calle, con luz, desde $9.00. Llaves el encargado. Informes M-1241.
A1 20048 16 my 21

DESAGÜE 28, entre Marqués González y Oquendo. Alquilo modernos bajos $32.00. Sala, tres habitaciones, baño intercalado, comedor, cocina, patio, traspatio, servicios criado. Llave los altos. Informes M-1241.
A1 20047 16 my 21

AMARGURA 80, SE ALQUILA
MODERNO, fresco y cómodo apartamento cinco piezas, baño intercalado cocina e incinerador de basura. Informes Amargura 63.
A1 20038 16 my 21

LINDERO 24, entre Díaz Binaco y Clavel. Una cuadra Cuatro Caminos. Alquilo modernas casas interiores, independientes, con luz, desde $12.00. Sala, cuarto, hall, cocina, patio, baño. Llaves señor Manuel García, Apartamento 10. Informes M-1241.
A1 20043 16 my 21

GANGA: En $120 alquilo las dos plantas altas de la moderna casa Malecón 75, entre San Nicolás y Manrique Dos salas grandes, dos recibidores, diez cuartos, cuatro baños lujosos, terraza al fondo, cocina, lavadero, despensa, cuarto y servicios de criados. Llaves, el portero de San Lázaro 222-224. Infromes M-1241.
A1 20042 16 my 21

VELASQUEZ núm. 13 A. altos, entre San Joaquín y Avenida Menocal, fresco, claro y muy bien situado, tres líneas de tranvías alrededor, compuesto de sala, saleta, tres cuatros, baño intercalado y cocina. Agua abundante. Llave en el núm. 13 A. bajos. Informes F. 3491.
A1 20020 16 my 19

ALQUILO la espaciosa planta alta Hospital 8, a media cuadra de Neptuno, toda decorada, con gran sala, tres cuartos y uno en el alto, comedor, baño completo, cocina de gas y calentador y agua abundante. Informan Aramburu 8-10. Teléfono U-4822.
A1 20024 16 my 19

ALQUILERES

CUARTELES 5. Se alquilan los amplios bajos, compuestos de sala, comedor, 4 grandes cuartos, cuarto de baño y cocina. Precio 45 pesos.
A1 19954 16-19 Mayo

SE ALQUILAN $40.00 los modernos altos Campanario 180 cerca de Reina, con sala, comedor, 3 cuartos, baño y demás servicios, mucha agua. Llaves en los bajos. Informan F-5759
A1 19915 16-20 Mayo

CONCORDIA 163½, altos espléndidos. Sala, antesala, cuatro cuartos, mas dos en la azotea, baño intercalado, cocina gas, carbón, precio reducido. Llaves, botica, F-5012.
A1 20090 17 my 26

ENSANCHE de la Habana, Pozos Dulces 26, alquilo altos modernos, terraza, sala, saleta, cuatro cuartos, baño intercalado, comedor y cocina al fondo, servicio de criados. Informes teléfono U-6444.
A1 19913 16-19 Mayo

$35, MONTE 267 (entre Carmen y Rastro). Sala, saleta, tres habitaciones, baño intercalado, comedor, cocina, calentador gas, servicio criados. Informes, llaves, Monte 319, teléfono A-6045.
A1 20153 17 my 19

ALQUILO, Marqués González 26, casi esquina San Rafael, bajos y segundo piso. Sala, recibidor, tres cuartos, baño moderno intercalado, demás servicios. Llaves, bodega. Informes, U-3763.
A1 20141 17 my 22

ALQUILO, Concordia 193, segundo. Sala, saleta, tres cuartos, baño intercalado, comedor al fondo. Llaves, Aramburo 8. Ferretería. Informes, U-3763, $40.
A1 20142 17 my 22

ALQUILO, Lucena, una sala, recibidor, tres cuartos, baño intercalado, comedor al fondo, todo moderno, llaves bodega. Informes, U-3763.
A1 20143 17 my 22

ALQUILO, Inquisidor 48, bajos, primer piso, compuestos de sala, recibidor, tres cuartos y baño inetrcalado, cuarto criados, llaves en la misma. Informes, teléfono U-3763.
A1 20144 17 my 22

SE ALQUILA en Belascoaín 125, entre Reina y Estrella primer y tercer piso, acabado fabricar, con sala, comedor, tres habitaciones, baño intercalado con calentador y cocina gas. Está sin estrenar. Más informes Manzana de Gómez 240. Telf. A-4893.
A1 19476 13-20 Mayo

ENSANCHE DE LA HABANA
Pozos Dulces y Bruzón. Se alquila una casa alta, compuesta de sala, recibidor, tres cuartos, comedor al fondo, servicio completo intercalado, cocina de gas y carbón, servicio de criados. Informan Telf. 6934.
A1 19914 16-19 Mayo

SE ALQUILA en Monserrate 119 altos modernos con sala, comedor, tres habitaciones, baño intercalado, cocina de gas, y calentador. Informan Manzana de Gómez 240. Telf. A-4893.
A1 19477 13-20 Mayo

SAN LAZARO 325, altos, entre Infanta y San Francisco, grande y fresca. Sala, recibidor, cinco habitaciones, comedor, baño completo y cocina. Llave en la bodeba. Informes Habana 186, teléfono M-1541.
A1 20181 18-25 Mayo

NEPTUNO 216 altos, entre Marqués González y Oquendo, sala, cuatro habitaciones, baño completo, cuarto y servicio criados, comedor corrido y cocina. Llaves bodega esquina Oquendo. Informes Habana 186, teléfono: M-1541.
A1 20182 18-25 Mayo

ALQUILO Cuba 89 bajos primero y segundo piso, sala, comedor, cinco habitaciones, doble servicio sanitario y cocina. $38.00. Llave bodega esquina. Informes: Grandes Almacenes El Número 15, Monte 15. A-2803.
A1 20183 18-26 Mayo

ALQUILO Corrales 2, el primero y segundo piso, sala, saleta, comedor, cuatro habitaciones, cocina baño y doble servicio sanitario. Precio $50. Llave Grandes Almacenes El Número 15, Monte 15. A-2803.
A1 20184 18-26 Mayo

HABANA 158, Muralla y Sol, segundo piso, moderno, cuatro habitaciones, servicio, cuarto y servicio criados, cocina, comedor, saleta, sala, Informes bajos.
A1 20175 18-26 Mayo

HABANA 158. Sol y Muralla. Se alquila primer piso, tres habitaciones servicios, comedor, sala, saleta, informes, bajos.
A1 20174 18-26 Mayo

SE ALQUILA Estrella 79 segunda planta, consta de cinco hermosas habitaciones, magnífico baño intercalado, recibidor, sala, comedor y habitación y baño para el servicio. Precio de situación. La llave en la tercera planta. Informa, L. Aguilera, teléfono A-7251.
A1 19798 15-22 Mayo

ALQUILO Cárdenas 57 altos, $45 esquina Gloria, botica, sala, cuatro cuartos, comedor, cocina gas y carbón, baño, agua, motor. Llave botica. Informan Bernaza 23. Tintorería.
A1 20168 18-22 Mayo

ALQUILO $45, el cómodo y fresco piso principal de Tejadillo 30; casi esquina a Habana; con cocina de gas. De fabricación moderna, llave bajos. Informan: Bernaza 23, tintorería.
A1 20159 18-22 Mayo

SITIOS 24 entre Angeles y Rayo, alquilo en $30. Es de planta baja, Tiene buena azotea. La llave en la bodega. Informan: Bernaza 23, Tintorería.
A1 20160 18-22 Mayo

SAN LAZARO 98 altos y bajos, propios par familia de gusto o profesional. Sala, comedor, tres cuartos, baño intercalado, hall, informes teléfono M-2863 y F-2124. Llave en los altos.
A1 20203 18-28 Mayo

ALQUILO modernos altos, Industria 49, próximo Prado, tranvías ambas esquinas, sala, recibidor, 4 habitaciones grandes, baño intercalado completo, comedor, servicios criados.
A1 20217 18-21 Mayo

SE ALQUILA el segundo piso de Amistad, compuesto de sala, comedor, cuatro habitaciones, cuarto de baño y servicio de criados, la llave en la botica, informan teléfono F-6231
A1 20235 18-21 Mayo

ALQUILO Misión No. 95, piso bajo, sala, 3 cuartos, comedor, doble patio, y demás comodidades, 1 piso alto igual distribución, cada uno $30 y 60 garantía. Otro alto al fondo 4 cuartos, $20, llave bodega enfrente, trato Habana y Cuarteles, bodega.
A1 20227 18-23 Mayo

ALQUILO Virtudes 109 bajos, sala, recibidor, comedor, cuatro cuartos, baño completo, cocina de gas y carbón, servicio de criados. Informes y llave en la misma. A-2596.
A1 20224 18-25 Mayo

EN AGUILA 164, alquilo una accesoria independiente y cuartos interiores baratos. En Habana 157 una accesoria y habitaciones muy frescas. En Animas 121, altos, cuartos a $8.00
A1 20223 18-25 Mayo

ALQUILO San Lázaro 96, 2o., sala, saleta, cinco cuartos, comedor al fondo, baño intercalado, casa nueva $50. Informes La Moda. Neptuno 62, teléfono A-4454.
A1 20249 18-23 Mayo

SE ALQUILA en $45 el 2o. piso de la casa San Lázaro núm. 312, tiene sala, saleta, comedor, baño intercalado, cocina y todo confort moderno, la llave en la misma, para más informes llame al F-1405.
A1 20251 18-24 Mayo

SAN PEDRO Nos. 24-26
Se alquila el hermoso alto izquierda de esta casa, frente a la brisa y a la plazoleta de Luz, cuenta con comodidades para larga familia, bufete, consultorio, consignación de vapores, etc., está dotado de agua en abundancia y cuatro amplias habitaciones en la azotea, las llaves e informe sen San Pedro número 6, doctor Arturo A. Vázquez. Telf. A-9619.
A1 20116 17 my 25

OBRAPIA NUMERO 51
Entre Habana y Compostela, se alquilan los bajos de esta hermosa casa, divididos en dos locales para almacén; uno grande y otro pequeño; ambos con servicios completamente independientes, pudiendo comunicarse si así interesase. Las llaves en la panadería La Caoba, Obrapía número 42; informes, San Pedro número 6, teléfono A-9619.
A1 20117 17 my 25

ESCOBAR 102
Entre Neptuno y San Miguel, alquilo el alto y el bajo junto o por separado. Cada uno consta de sala, saleta, comedor al fondo, 6 dormitorios, cuarto de baño, dos cuartos de criados y sus servicios. Llaves en la bodega esquina a Neptuno. Informan, San Pedro 6. Telf. A-9619.
A1 20119 17 my 25

M.E.C.D. 2016

ALQUILERES

PROXIMO a desocuparse se alquila el segundo y tercer piso, de la casa Prado 77-A, propia para numerosa familia o para casa de huéspedes. La llave e informes señor Manteca, Cuba 76 y 78.
A1 18965 11-19 Mayo

AGUACATE 74. Se alquila un principal en $35, un piso interior $25.00 y los bajos restaurados con pisos nuevos y dos hornos para panadería o comercio. Llaves e informes Cárdenas 21, teléfono M-6016.
A1 19897 16-19 Mayo

REINA 46 esquina Manrique. Se alquila un segundo piso moderno, muy fresco. También un departamento con dos grandes habitaciones y demás servicios en la azotea. Llaves e informan bajos bodega.
A1 19898 16-19 Mayo

ALQUILO casas, Desagüe 53 y 67, entre Oquendo y Franco. Sala, comedor, dos habitaciones, baño moderno. Ultimo alquiler, 28 pesos. Llaves Franco A, esquina Desagüe.
A1 20083 17 my 22

SE ALQUILAN los frescos y bonitos bajos, Sol 45, sala, saleta, cuatro habitaciones, comedor, baño y servicio de criados. Informan, teléfono F-4829.
A1 20094 17 my 23

EN 25 PESOS POR SU PRECIO NADA MEJOR.
Se alquilan en $25.00 las cómodas y ventiladas casas bajas, calle de Agustín Alvarez números 2 y 11, entre Marqués González y Oquendo a 2 cuadras de Belascoaín y una del Nuevo Frontón, acabadas de pintar, compuestas de sala, saleta corrida, tres habitaciones, patio y demás servicios. Vecindario de moralidad. Las llaves en el núm. 10. Informes Consulado 126, altos. Francisco Torres. Telf. A-7830.
A1 20258 18-23 Mayo

A-2. Vedado y Príncipe

21 ESQUINA a Baños. Altos modernos, cuatro habitaciones, sala, recibidor, dos baños completos, comedor, terraza, pantry, cocina, cuarto, servicio y entrada independiente de criados. Con o sin garage. Informan F-4040.
A2 17860 4 my 19

ALQUILO altos de 25 y 8 sala, recibidor, cinco habiaciones, comedor dos baños intercalados, tres terrazas, cocina pantry, servicios criados y garage, también alquilo bajos 25 número 424 portal, sala, cuatro cuartos, baño, comedor cocina y patio, teléfono M-1921.
A2 18772 9-24 Mayo

VEDADO, B número 2 entre Quinta y Tercera. Alquilo espaciosos frescos, modernos altos, terraza, sala, saleta, cinco grandes habitaciones, baño intercalado, comedor al fondo, terraza interior, servicio completo de criados, agua abundante, muy barata. Informes, Tercera 49, teléfono F-4479.
A2 19657 14 my 20

PISO ALTO para familia numerosa, calle 15 núm. 255 entre E. y F. seis cuartos, cocina, dos baños, sala, comedor, pantry, dos cuartos y servicio criados. Telf. F-6616. Precio $70.
A2 18984 8-19 Mayo

VEDADO, H. núm. 135, 2 pisos, jardín, portal, terraza, traspatio, sala, comedor, 5 cuartos, baños etc Informan 15 y H. 190.
A2 18715 8-19 Mayo

CALLE 27 número 378, altos, entre 2 y 4, sala, recibidor, cinco cuartos, dos baños intercalados, calentador, saleta, cocina, servicio criados, llave, bajos. Informes, Habana 186, altos. Telf. M-1541. F-1795.
A2 20180 18-23 Mayo

SE DESEA colocar un joven asiático maestro cocinero y repostero, hace largo tiempo trabajó con las mejores familias de Habana desea casa moralidad. Informes San Nicolás 77 altos, Telf. A-3976.
A2 20220 18-21 Mayo

SE ALQUILA magnífica casa de dos plantas, rodeada de jardín, con garage para dos máquinas y cuatro cuartos para criados, tiene siete dormitorios, tres baños, en el punto más selecto del Vedado. Se da en bajo precio a quien ofrezca garantía. Puede verse en horas hábiles. No se contesta por teléfono. Dr. Agramonte, calle K, núm. 148 entre 15 y 17.
A2 20244 18-23 Mayo

CIEN PESOS, casa 19 número 6 entre N. y O, Vedado, 3 dormitorios, baño, sala, comedor, cocina en cuerpo anexo, y en plano más bajo, lavadero, dos cuartos y servicio de criados y garage; toda ella fresca y cómoda. Su dueño 17 núm. 2. F-2205.
A2 19925 16-19 Mayo

VEDADO. Se alquila la planta alta de la casa calle 20 número 19 entre 15 y 17, compuesta de portal sala cuatro cuartos, baño intercalado, hall, comedor, pantry, cocina, cuarto y servicio de criados. Precio $40.00. Informan Bufete de Arellano, M-3936.
A2 18728 9-23 Mayo

SE ALQUILA una casa en la calle 25 número 365 entre Paseo y 2. Vedado, amplia y cómoda y una habitación en el 367 a señora o señorita de moralidad.
A2 19287 12-21 Mayo

SE ALQUILA calle B, número 193, entre 19 y 21. Vedado, una casita: sala, recibidor, dos cuartos, baño completo, cocina y calentador de gas y garage. La llave en la misma. Informes: Obispo 16.
A2 19063 11-19 Mayo

CALLE 29 ENTRE "B" y "C"
Se alquilan estos modernos altos de "Villa Dulce María" cinco cuartos, baño intercalado, cocina gas, etc. Con garage $80.00 y sin él, $65.00. Informan San Ignacio núm. 33, teléfono A-2766.
A2 19612 14-26 Mayo

VEDADO. 4 esquina a 11, altos frescos y modernos, pintados de colores, dos terrazas, antesala, sala, comedor y 4 dormitorios, todos muy amplios, baño con calentador y servicio de criado, escalera de servidumbre al fondo. $70.
A2 19614 14-21 Mayo

G NUMERO 208 entre 21 y 23, casa moderna, brisa y sombra, 5 habitaciones y demás comodidades. Llaves en el 206. Informan, teléfono A-1051.
A2 19105 11 my 21

27 ENTRE F Y BAÑOS. Altos a la brisa, sala, comedor, tres habitaciones, baño intercalado, servicios de criados y garage. La llave e informan al doblar. F, 250. Telf. F-2906.
A2 19304 12-22 Mayo

ONCE entre 20 y 22, chalet nuevo, una cuadra de los tranvías de Línea, baño completo, agua caliente, precio módico. Informan, la bodega y teléfono A-1051.
A2 19104 11 my 21

EDIFICIO TAVEL ,21 Y C.
Se alquilan casas con sala, comedor, cocina y baño, con dos y tres y cuatro habitaciones; otra con sala, cuarto, cocina y baño. F-6252 y U-1710.
A2 19440 13-12 Junio

VEDADO. Se alquila la espléndida casa de una planta calle M, 35 entre 19 y 21 con garages y comodidades para larga familia, llaves al lado número 37.
A2 19240 12-27 Mayo

SE ALQUILA la planta baja de la moderna casa calle 19 núm. 248, entre Baños y F, comedor, sala, cinco cuartos, de cuatro por cuatro, dos servicios, baños intrecalados, cuarto criado, con todo servicio, garage, jardín, lavaderos, etc, $115.00 y dos meses en fondo. Informan en la misma Telf. F-5292.
A2 19707 15-20 Mayo

CALLE K, entre 21 y 23, Vedado, alquilo casitas frente calle, sala, comedor, cuarto, baño completo cocina, precioso decorado, acera brisa, precio situación $18 y $20, casa nueva.
A2 19734 15-21 Mayo

23 Y PASEO
Alquilo precioso altos con toda comodidad, puede verse a todas horas y Paseo, $25, fresca y cómoda, puede verse de 2 a 6. Telf. A-1796. Locería La República.
A2 19793 15-30 Mayo

ALTOS EN EL VEDADO
Se alquilan los modernos y frescos altos en la calle 10 núm. 199 entre 19 y 21, y los altos de la esquina de 10 y 21, compuestos de sala, saleta corrida, tres habitaciones, baño completo intercalado, calentador y servicios de criados. Abundante agua. Las llaves en la misma. Informes Consulado 126. altos. Francisco Torres. Telf. A-7830.
A2 20256 18-23 Mayo

ALQUILERES

CASA moderna, muy fresca, sala, recibidor, cuatro habitaciones, baño, comedor, y demás servicios, 21 número 283 entre C. y D. Vedado.
A2 19388 13-23 Mayo

VEDADO
Calle A número 3 entre Tercera y Quinta, alquilo modernos apartamentos con dos habitaciones, cocina y baño, a $16, y con un mes adelantado. Con iguales comodidades en calle 2 número 269, entre 31 y 33, a $12, y con mes adelantado.

LUYANO
Santa Felicia número 1 entre Luco y Justicia, con dos habitaciones, cocina y baño, a $9, a $10 y $11 cada uno; todos son edificios modernos con cielo raso y alquilo con solo un mes adelantado, según referencias. Más informes, teléfono X-1717.
A2 19865 15 my 25

BAÑOS 50, esquina 21, se alquila residencia grande, jardín, garage dos máquinas, dos baños de lujo, nuevamente rebajada. En la misma, F-3962.
A2 19883 15 my 23

SE ALQUILAN los altos de 8 número 42 esquina a 15, Vedado, frente al Parque Menocal, Llaves e informes en el 46.
A2 19903 16-22 Mayo

ALQUILO una acesoria 8 núm. 32, Vedado, entre 11 y 13. Informan en la misma, Telf. F-4453.
A2 19885 16-19 Mayo

VEDADO calle B, esquina 19, altos, brisa, gran terraza, sala, seis cuartos, comedor, baño intercalado, calentador, cocina, servicio. Llaves bajos. Informes: Habana 186, altos, teléfono M-1541 y F-1795.
A2 19943 16-21 Mayo

CALLE 17 núm. 319 entre B. y C. bajos, sala, recibidor, cuatro cuartos, baño, calentador, cocina, servicio. Llave al lado. Informes Habana 186 Telfs. M-1541 F-1795.
A2 19944 16-21 Mayo

ALQUILO Vedado modernos bajos, calle 27 entre D. y E, núm. 94, sala, tres cuartos, doble servicio, comedor, cocina, cuarto criado, traspatio. Precio: $45. Llave misma.
A2 19976 16-19 Mayo

VEDADO, Calle 27 número 271 entre A y B, se alquila bonito piso moderno, con tres habitaciones grandes, cuarto de criado, etc. Llaves en el mismo.
A2 20069 17-26 Mayo

SE ALQUILA en un jardín, preciosa casita de sala, comedor, cocina, baño y tres habitaciones y hermosa terraza, por $40.00. Calle 19 al fondo del No. 249, netre E. y F, Vedado. A-9274.
A2 19728 15-22 Mayo

VEDADO. B, 242 entre 25 y 27 una sola planta, jardín, sala, saleta, comedor, 4 cuartos, uno criado, garage grande, traspatio frutales, $80. Dueño San Lázaro 101.
A2 19963 16-19 Mayo

CALLE I entre 21 y 23, Vedado, alquilo bajos renacimiento español, jardín, portal, sala, 2 habitaciones, baño completo, comedor fondo, cocina patio, precioso decorado, precio situación.
A2 19733 15-21 Mayo

SE ALQUILA espléndida casa, 23 y 2 a la brisa; amplio jardín y portal; siete habitaciones, 2 baños, garage para 2 máquinas, cuarto y servicio chauffeur. Precio reajustado. Puede verse de 12 a 6 de la tarde. Informa La Vinatera. Teléf. U-1794.
A2 19787 15-22 Mayo

CALLE A. No. 264 altos entre 27 y 29. Sala, comedor, 4 habitaciones, garage etc. Informan 2 núm. 8. Teléfono F-1173. Llaves en la bodega. CALLE 19 No. 263 bajos entre D. y E. sala, comedor, 3 habitaciones, garage etc. Informan 2 No. 8 teléfono F-1173. Llaves en la bodega.
A2 19787 15-19 Mayo

SE ALQUILA casa calle 10 número 206; entre 21 y 23 a la brisa; sala, saleta corrida; cuatro cuartos, patio; traspatio; doble servicio, gas y carbón, 50 pesos. Informan en el número 208.
A2 19784 15-25 Mayo

SE ALQUILA, L. y 11, segunda planta en lo más céntrico del Vedado, con vista al mar, consta de 5 hermosas habitaciones, baño intercalado, recibidor y sala, comedor, habitación y baño para el servicio y hermosa terraza. La llave en L. y 27. Informa L. Aguilera, Telf. A-7251.
A2 19799 15-22 Mayo

SE ALQUILA magnífica casa de dos plantas, en lo mejor del Vedado, calle L. No. 115 entre 11 y 13, con bajos compuestos de sala, comedor, dos habitaciones, baño, cocina y pantry, y altos con cinco habitaciones amplias y ventiladas y baño. Informes en 17 núm. 323 entre B. y C. Teléfono F-4828.
A2 19791 15-19 Mayo

SE ALQUILA Vedado, calle Paseo esquina a 19 chalet moderno, con sala, hall, recibidor, comedor, cocina y servicios en los bajos y seis habitaciones, 2 baños intercalados, terraza y cuartos criados en los altos. Más informes Manzana le Gómez 240. Telf. A-4893.
A2 19475 13-20 Mayo

VEDADO
SE ALQUILAN los espaciosos altos de la calle B entre 19 y 21, acera la brisa, compuestos de sala, comedor, terraza, cuatro cuartos, baño intercalado, cocina, cuarto criado y servicio. Informan en la bodega.
A2 20001 16 Jn 5

SE ALQUILAN los ventilados altos de la casa Línea esquina a A, compuestos de portal, living-room, seis cuartos, dos baños intercalados, recibidor, hall, comdeor, dos cuartos y servicios de criados, cocina, pantry y garage. Informan M-1510 y FO-2294
A2 19957 16-23 Mayo

SE ALQUILAN los altos de K. 168 entre 17 y 19 compuestos de terraza, sala, comedor, cocina, baño, cinco habitaciones grandes, cuarto y servicio de criados. Informes en K, 166 bajos.
A2 19890 16-23 Mayo

ALTOS calle 13 número 417, entre 4 y 6, Vedado, con sala, antesala, comedor, cuatro habitaciones, baño, teraza y cocina. La llave en los bajos. Informan: Concordia 44. Teléfono: A-2583.
A2 19931 16-19 Mayo

CALLE 23 No. 433
Entre 6 y 8, Vedado. Se alquila el hermoso piso alto de esta moderna casa, compuesto de sala, saleta, dos comedores, siete dormitorios, dos baños intercalados, gran cocina, dos cuartos y servicio de criados, garage para una máquina y entrada independiente para el servicio. Las llaves en el piso bajo. Informes, San Pedro número 6, teléfono A-9619.
A2 20118 17 my 25

CASA CALLE 6 No. 16 Ent. 9 y 11
Terminadas las reparaciones generales, lechadas y pinturas, se alquila esta hermosa casa a precio de situación. Se compone de sala, saleta, gran comedor, seis dormitorios, cuarto de baño, dos cuartos y servicios para servidumbre. Garage para una máquina. Las llaves en el número 14. Informan en San Pedro número 6, teléfono A-9619.
A2 20115 17 my 25

ALQUILO moderna casa de altos, muy fresca, bien situada, cuatro habitaciones, baño, cocina, hall, cuarto y servicio de criados, calle D número 167 entre 17 y 19, Vedado.
A2 20156 17 my 20

A-3. Cerro y Palatino.

DOMINGUEZ, 3
Se alquilan casa con portal, zaguán, sala, comedor, cocina y baño, cinco cuartos bajos y dos altos, con baño, $60. Teléfono U-1710 y F-1215.
A3 19441 13-12 Junio

SE ALQUILA los modernos altos Calzada del Cerro esquina a la Rosa núm. 713, tres cuartos, sala y saleta, 2 colegios al frente. Informan: Corrales 30 Telf. A-1971.
A3 19566 12-22 Mayo

SE ALQUILA casa moderna en Zequeira y Saravia, de planta baja, en 20 pesos, tiene sala, dos cuartos, cocina y servicios. Informan en la bodega.
A3 19930 16-21 Mayo

ALQUILO Zaragoza 10-B, casa portal, sala, saleta, dos cuartos, cocina, servicios, cielo raso, $23.00. Llave bodega Pazó, Cerro y Zaragoza. Informes Telf. I-5125.
A3 19773 15-20 Mayo

ALQUILO casa, sala grande, 3 cuartos, comedor, cocina, servicios, patio, $20.00 Santa Teresa 11-B, entre Churruca y Primelles, Cerro. Llave al lado. Informes Telf. I-5125.
A3 19774 15-20 Mayo

ALQUILERES

LA ROSA 4-C, bajos, entre Santa Catalina y Falgueras, casa nueva decorada para corta familia, muy barata. Llaves e informes: la bodega y teléfono A-1051.
A3 18715 8-19 Mayo

ALQUILO casa $16 sala, saleta, 2 cuartos, cocina, servicios, Velarde 2 y 8, la llave bodega de Infanta y Velarde. Las Cañas, Cerro.
A3 19887 16-21 Mayo

ZEQUEIRA 52-A, altos modernos, sala, comedor, tres cuartos, baño intercalado, cocina de gas. Informes: M-2863, F-2124. Llave en la bodega.
A3 19101 11-21 Mayo

A-4. Marianao y sus Repartos

SE ALQUILA muy barata la casa Pasaje A, núm. 6 entre 4 y 5 en la Ceiba con sala, cuatro cuartos y patio grande.
A4 19896 16-20 Mayo

GENERAL LEE y Reina, Quemados Marianao, alquilo dos casas con cuatro cuartos altos, comedor, garage etc. Planta baja, acabada de construir. Informes: M-2863 y F-2124.
A4 19097 11-21 Mayo

SE ALQUILA lindo chalet en el Reparto Almendares, calle C y 16, frente al Parque Japonés, jardín, portal, sala, hall, comedor, tres habitaciones, buen baño, cuarto y servicios de criados y garage. La llave en la bodega de 14 y B. Informes F-5242.
A4 [illegible] Mayo

MARIANAO. Se alquila la casa Avenida 9 entre 6 y 7, Reparto Buena Vista, compuesto los bajos de portal, sala, comedor pantry, cuarto y servicio de criados. Los altos de cuatro cuartos y un baño, garage y cuarto para el chauffeur. Precio $60.00 Informan Bufete de Arellano, M-3936.
A4 18729 9-22 Mayo

MARIANAO, Buena Vista. Alquilo lujoso chalet ,con o sin muebles, siete dormitorios, tres baños, garage, gran jardín, FO-1663.
A4 19012 11-26 Mayo

MARIANAO. Alquilo $20 portal, sala, comedor 2 cuartos, baño, Avenida 5a. y 7, tranvía 2 cuadras "Playa" Buenavista. Consulado y San Miguel, café 9 a 1. Díaz. M-4141.
A4 19923 16-24 Mayo

A UNA CUADRA DEL COLEGIO DE BELEN, CASITA EN $15.00.
Se alquila con portal, dos cuartos, demás servicios y patio en donde cuidar máquina o camión, calle de Gutiérrez esquina a Barreto, una cuadra de las Calzadas de Columbia y Puente Grandes. Llaves bodega esquina. Dueño F-1806.
A4 19961 16-23 Mayo

A 10 PESOS Reparto Almendares, alquilo casita moderna con luz, sala cuarto y demás servicios, calle 14 entre 3 y 5. Telf. F-2568.
A4 19989 16-19 Mayo

SE ALQUILA calle 10 entre 1 y 3 Reparto Almendares, los bajos del hermoso chalet, sala comedor 3 habitaciones y servicios. Llave en los altos.— Informes A-2738. Joyería «El Gallo».
A4 20005 16 my 21

ALTURAS de Almendares, Avenida de la Paz 81, preciosa casa nueva, fresca, ventilada, acera sombra, cuatro dormitorios, alquiler módico, teléfono FO-1095.
A4 19986 16-22 Mayo

A-5. J. del Monte y Víbora

ALQUILO a una y media cuadra del paradero la Víbora, Carmen 31, hermosa casa. Jardín, portal, sala, tres cuartos, baño intercalado, comedor, cocina, servicio de criados, teléfono A-8145.
A5 19650 14 my 19

ONCE pesos con luz alquilo casita interior independiente, a media cuadra de la línea de Santos Suárez, Figueroa 21 entre Santa Catalina y Milagros.
A5 19577 14-24 Mayo

ALQUILO a $11 y $12, con luz casitas interiores, dos habitaciones, cocina, baño y patio independiente, Milagros 124 entre Lawton y Armas, una cuadra guaguas y tranvías.
A5 19206 12-21 Mayo

CHAPLE 26, precio, $35. Se alquila, portal, sala, vestíbulo, comedor, dos habitaciones grandes, intercalado baño de lujo, cuarto criado con ducha, inodoro. Llave al lado. Informan, FO-2476.
A5 20014 16 my 20

ALQUILO casa media cuadra Jesús del Monte, sala, corredor, dos cuartos, patio, traspatio, llaves bodega Jesús del Monte y Municipio, teléfono X-2235, precio $24.
A5 19948-49 16-24 Mayo

LEAN CON ATENCION ESTE ANUNCIO. MUY BARATA SE ALQUILA
La preciosa y ventilada casa sita en San Lázaro 8, (Víbora) entre Tejar y Dolores, a una cuadra del tranvía, Compuesta de sala, saleta, comedor, cuatro espléndidas habitaciones, dos cuartos de baño, garage, portal, un cuarto de baño, garage, portal, un amplio patio todo el fondo de la casa y un traspatio muy grande. Se pintará a gusto y comodidad de la persona que se interese por la casa. Puede verse a todas horas. La llave en la casa de al lado, en el número 10. Véanla y traten con su dueño, en Reina 53, bajos. Telf. A-9791, en la seguridad que por el precio se arreglarán.
A5 18898 14-21 Mayo

SE ALQUILA una casita en Concejal Veiga entre Estrada Palma y Libertad, con portal, sala, saleta, dos cuartos, cocina, cuarto baño con aparatos sanitarios, se da barata. Informan en la misma el encargado. Teléfono A-3558.
A5 19625 14-19 Mayo

EN NOVENTA pesos, se alquila la casa San Benigno 55, esquina a San Bernardino, se compone de terraza al frente y al fondo, recibidor, cinco habitaciones, comedor, cocina de gas, dos baños completos muy lojosos, garage, cuartos y servicios independientes para criados. Esta casa es muy elegante, fresca y ventilada y está rodeada de jardín, el criado tiene la llave y se puede ver desde las ocho a. m. hasta las tres p. m. Informes en Bernaza núm. 6. A-6363.
A5 19603 14-20 Mayo

ESPACIOSOS ALTOS, $35.00
Se alquila el primer piso de Calzada Jesús del Monte 137, casi frente a Quinta Dependientes, sala, saleta, cuatro cuartos, comedor, baño completo, todo moderno, y el segundo piso de San Joaquín 126, muy ventilado, todo moderno, con tres cuartos, sala, recibidor, comedor, baño completo, en $30. Informes, Calzada Jesús del Monte 137 A, segundo piso.
A5 18670 8 my 19

SE ALQUILA una casa con jardín, portal, sala, comedor, cuatro habitaciones, baño intercalado. Libertad y Goicuría. R. Mendoza.
A5 19886 16-21 Mayo

JESUS DEL MONTE alquilo fresca casa esquina con sala, comedor, 3 cuartos, servicios, una cuadra de la Calzada y de la Iglesia. Informes: Quiroga 14.
A5 19927 16-21 Mayo

SE ALQUILA. Hermosa residencia en la Loma del Mazo, chalet Vista Hermosa, situado en la calle de Luz Caballero entre Carmen y Patrocinio, dos plantas con hermosas habitaciones y baños modernos, terraza con la mejor vista panorámica de la Habana, jardines y terraza artística, agua en abundancia, calentador para todo el servicio de la casa, garage para dos máquinas. cerca de los Colegios Lourdes y Maristas, se da contrato. Precios de situación. Informes en la misma. Teléfono I-1048. Puede verse de 2 a 5 p.m..
A5 J. I. R. Indf.

ALQUILO chalet, Gertrudis 29, esquina Segunda, portal, sala, saleta, hall, 5 cuartos, garage, agua abundante. Llave al lado. Más informes, A-5418.
A5 16351 25-25 Mayo

SE ALQUILA 25 pesos en Cortina, casi esquina Avenida Acosta, casa jardín, portal, sala, comedor, 3 cuartos, baño intercalado y calentador. Informan en la misma. Sr. Valdés.
A5 20214 18-22 Mayo

SE ALQUILA parte de los bajos de la Calzada de Jesús del Monte número 438¼, entre Luz y Pocito. Lindo portal, etc. Una casita completa Tiene instalación eléctrica. Teléfono I-1132.
A5 19816 15 my 20

ALQUILERES

VIBORA. Alquilo hermosa casa 2 plantas, sala, comedor, hall, seis habitaciones, dos baños, garage y jardines, agua abundante. Calle Segunda entre Josefina y Genaro Sánchez Informan, teléfono FO-1100.
A5 19456 13-20 Mayo

GERTRUDIS 55, Víbora, jardín, portal, sala, saleta, 3 habitaciones, comedor al fondo, baño moderno completo, patio, traspatio. Informan Amistad 70. Telf. A-0584.
A1 19818 15-20 Mayo

MAGNIFICA RESIDENCIA
en Jesús del Monte 463 esquina a Altarriba, a dos cuadras de la Iglesia. Moderna, acabada de pintar, baños intercalados propia para dos familias o una acomodada. Entrada para criados, garage.
A5 19756 15-20 Mayo

CORREA 5 A, BAJOS
A una cuadra de la calzada. Hermosa casa moderna, compuesta de portal, sala, saleta, cuatro habitaciones, baño intercalado, comedor al fondo y cocina. Alquiler, $35. La llave, departamento D, bajos, (interior). Informes, teléfonos A-9738 y F-3365.
A5 20098 17 my 25

SE ALQUILA la casa Estrada Palma 89, compuesta sala, hall, 6 habitaciones, comedor al fondo, baño intercalado, servicio de criado y gran patio. Informan, teléfono F-6722. La llave en la misma.
A5 6449 17-23 Mayo

SE ALQUILA la moderna y ventilada casa Calzada de Jesús del Monte 479, entre Luz y Pocito con portal sala, saleta, 3 grandes cuartos con lavabos de agua corriente, cuarto de baño intercalado, cocina, servicios de criados y buen patio. Precio $40, puede verse de 9 a 12 y de 2 a 6.
A5 20059 17-20 Mayo

A-6. Concha y Luyanó

SE ALQUILAN en $26.00 el precioso piso alto, Compromiso 5, entre Rosa Enrique y Blanquizar, a una cuadra de la Calzada de Luyanó, con gran sala, tres grandes cuartos, baño intercalado, comedor al fondo, bonita terraza buena cocina y agua abundante. La llave en la Bodega de la esquina a Blanquizar. Informan Aramburu 8-10 Teléfono U-4822.
A6 20022 16 my 19

CUETO y Arango. Luyanó. Se alquilan casitas a 15, 16 y 17 pesos con dos y tres departamentos y baño intercalado. Informan en la misma.
A6 18855 10-20 Mayo

ALQUILO altos con 8 habitaciones todas a la calle, en 40 pesos, Tamarindo 70, y Luyanó 134, casitas a 12 y 14 pesos, con luz, con sala y dos habitaciones, servicios completos M-2659.
A6 19519 13-20 Mayo

SE ALQUILAN en el Edificio Aspuru calle Fábrica y Aspuru, magníficas casas, compuestas de sala, saleta, baño, cocina, 3 cuartos, de 5x5 metros y patio, a $20.00 y las que se componen de sala, saleta, baño, cocina, 2 cuartos de 5x5 metros y uno de desahogo y patio, a $15.00 Informan Telf. X-2753.
A6 19627 14-24 Mayo

ROSA ENRIQUEZ y P. Pernas, media cuadra tranvías Luyanó alquilo casa nueva, portal, sala, comedor, 2 habitacions, baño completo, pantry, cocina, patio, pasillos, precio situación.
A6 19732 15-21 Mayo

A-7. Sto. Suárez y Mendoza.

ALQUILO casa San Benigno 77, sala, saleta, recibidor, cuatro habitaciones, baño, comedor cocina, terraza, garage, lavandería servicio criados, jardín, patio, traspatio, Telf. M-1921.
A7 18856 10-25 Mayo

ALQUILO casita San Leonardo 65 entre Serrano y Durege Reparto Santos Suárez, sala, cuarto un buen terreno, gana $15.00. Informan en la misma.
A7 79558 14-23 Mayo

SAN INDALECIO 42 B, entre San Bernardino y Santa Irene, casa nueva, brisa y sombra, tres habitaciones y demás comodidades modernas. Llaves al lado. Telf. A-1051.
A7 19103 11 my 21

ALQUILO 3 casitas, Serrano y San Benardino, dos cuadras tranvía y una de las guaguas, compuestas de portal, sala, cuarto, comedor y servicios y gran patio. Precio $18. Informan bodega.
A7 19920 16-24 Mayo

SE ALQUILA la casa Zapotes 9 a media cuadra del Parque Santos Suárez, con 10 habitaciones, dobles servicios, patios etc., en 50 pesos.— Llave botica, dueño Salud 23, Habana
A7 19967 16-20 Mayo

NO PAGUE tanto alquiler y vea los ventilados y cómodos altos de la Peluquería Cortina 42 entre Santa Catalina y Milagros, a media cuadra de la línea Santos Suárez, agua abundante, $25.
A7 19916 16-26 Mayo

EN LO MAS alto de Santos Suárez Milagros y Goss, se alquilan altos y bajos, sala, comedor, 3 cuartos, baño y servicio agua fría y caliente, bajos, 1 cuarto menos, 18 y 22 pesos. Informan en la bodega.
A7 20234 18-21 Mayo

ALQUILER 20 pesos rebajado. Casita de sala, comedorcito, dos habitaciones, baño completo, y cocina, Juan Delgado núm. 3, esquina General Lee. Santos Suárez, frente a los tranvías.
A7 20245 18-21 Mayo

A-9. Guanabacoa y Cojímar

EN GUANABACOA se alquila un hermoso local propio para establecimiento. R. de Cárdenas 26, esquina a Pepe Antonio. Telf. XO-1957.
A9 19950 16-31 Mayo

A-11. Los Pinos y Naranjito

NARANJITO. Se alquilan Josefina 6-A entre Finlay y Oste, jardín, portal, sala, dos cuartos, cocina etc. para familias, corta, precio $18.00, mucho traspatio. Informan Teléfono FO-2803.
A11 19405 13-19 Mayo

A-12. Solicitud de Alquileres

EN ARROYO Naranjo se alquila amplia y muy fresca casa ideal para el Verano. Informan FO-3121—A-4446.
A12 20055 16 my 23

Alquileres Varios

SE ALQUILA o se cede un buen negocio de cuartería por enfermedad del arrendatario. La cuartería en San José 109, el dueño en 18 esquina a 15. Informa de 12 a 2.
A. Varios 19223 12-19 Mayo

SE ALQUILA en Varadero un hermoso chalet situado sobre la playa con todas las comodidades. Informes Telf. F-5687 en haras hábiles.
A. varios 19550 14-24 Mayo

B-1. Casas-Apartamentos.

EDIFICIO de cinco plantas, 12 y 23, Vedado. Alquilo modernos, lujosos apartamentos con luz, balcón a la calle, elevador, desde $18.00. Llaves. apartamento 1. Informes M-1241.
B1 20046 16 my 21

LUJOSOS apartamentos, cuatro cuartos, precioso baño intercalado, sala decorada, balcones a la calle, comedor fresco, bonita terraza, cocina, calentador, baño criados. Apartamentos más chicos con todas comodidades, completamente decorados. Edificio Padrón, Neptuno 251, entre Hospital y Aramburo. U-5158, U-1505.
B1 19689 14 my 24

$20 a $28 Apartamentos modernos, sala, cuarto; comedor; baño completo; calentador; cocina de gas; edificio estilo español, San Lázaro entre Hospital y Espada. La botica informa.
B1 19775 15-25 Mayo

MODERNOS APARTAMENTOS
No se mude sin verlos. No pase calor; muy frescos, lujosos y económicos. Admirable situación, preciosa vista al mar. Alquileres rebajados. Dos, tres y cuatro habitaciones, sala etc. Con muebles o sin ellos. Edificios Echeverría. Informes. F-1664 F-5075 y M-2387.
B1 18310 9 my 24

MALECON MANRIQUE
Y San Lázaro, apartamentos modernos, muy frescos, se componen de 3 habitaciones, sala, comedor y cuarto de baño, cuarto de criado con servicio. Fueden verse a todas horas. Informes, M-6589.
B1 19680 14 my 19

ALQUILERES

APARTAMENTO alquilo balcón calle en la nueva casa Lamparilla 86 y 88 entre Bernaza y Villegas, sala, comedor, tres habitaciones, baño, cocina, cuarto y baño criados.—Percio módico.
B1 20000 16 my 19

EDIFICIO MARTINEZ PITA
No alquile casa sin antes ver esta con todos los adelantos confort inclusive nevera, Frigidayre Jovellar 28 entre Espada y Hospital. Teléfono U-2261.
B1 16139 24-28 Mayo

8 Y 19, VEDADO: F-6635
Precios de Verano, Apartamentos de lujo, con uno, dos y tres locales, Frigidayre, luz, teléfono, radio, agua caliente, garage y restaurant.
B1 19312 12-19 Mayo

SAN LAZARO 200 y Malecón 62. Se alquilan apartamentos y habitaciones con luz y agua corriente, Precios de situación, Informa, encargada, teléfonos A-6189 M-2863.
B1 19096 11-21 Mayo

EMPEDRADO 16, primer piso se alquila amplios y ventilados apartamentos para oficinas. Precios $12 $15, $30 y $40. Informan Bufete de Arellano, M-3936.
B1 18723 8-23 Mayo

EXTRAORDINARIA REBAJA DE PRECIOS
en el
EDIFICIO GOVEA
13 entre 18 y 20, VEDADO.
APARTAMENTOS de 2 habitaciones, cocina, baño privado y luz, a 14 PESOS.
APARTAMENTOS con vista a la calle de 3 habitaciones, cocina y baño privado a 25 PESOS.
APARTAMENTOS interiores, con cocina y baño privado a 12 PESOS
B1 19551 14-30 Mayo

EDIFICIO HERRERA. Lo mejor del Vedado. L, entre 21 y 23, Vedado. Se alquilan magníficas y modernos apartamentos a módicos precios. El portero informa.
B1 19809 15-25 Mayo

SE ALQUILAN apartamentos acabados de construir, de lo más moderno, San Miguel 96, a dos cuadras de Galiano. Telf. A-8668. Informan Tintorería el Canal de Vento.
B1 19947 16-26 Mayo

EDIFICIO «AGUIAR». Industria 72 y medio, amplios apartamentos de dos habitaciones y baño completo, luz, limpieza, teléfono, agua caliente y ascensor, día y noche, moralidad y módicos precios.
B1 18589 8-4 Junio

B-2. Locales y Naves.

SE ALQUILA espléndido local, propio para industria o comercio, en Obrapía 93 para informes Monserrate 117. El Vizcaíno.
B2 18770 9-19 Mayo

PROPIAS para Almacén o Industria, alquilo dos hermosas naves claras y frescas 500 metros en Subirana 73 y 350 en Peñalver 111. Informan Subirana 77 y 79.
B2 19008 11-19 Mayo

MANRIQUE 94 bajos, buen local para industria o comercio. La llave en los altos. Informan Habana 186, teléfono M-1541.
B2 19001 11-21 Mayo

SE ALQUILA local de esquina para establecimiento o industria. Cuatro puertas y una accesoria. Alquiler módico. San Joaquín y Zequeira, todos los tranvías al frente.
B2 19759 15-20 Mayo

SE ALQUILA
Un precioso local propio para establecimiento situado en la calle de Reina núm. 52 altos, entre las calles de Manrique y Campanario. Precio de situación. Informan Bufete Morales y Solís. Manzana de Gómez 524 y 525. Telf. A-9250.
B2 19727 15-25 Mayo

LUZ 36, planta baja, se alquila una nave propia para establecimiento, almacén o taller. Precio $40.00 Informan Bufete de Arellano. M-3936. La llave en el bar Nuestra Sra de Belén.
B2 18726 9-24 Mayo

ARAMBURO 52. Se alquila gran local para establecimiento con cinco habitaciones. 50 pesos. Un piso tres habitaciones, sala, comedor, 35 pesos. Informes Telf. F-5506.
B2 19205 12-20 Mayo

SE ALQUILA con catorce metros de frente y cuarenta de fondo, para establecimiento, depósito o almacén la casa Concordia casi esquina a Galiano. Telf. A-4172.
B2 19286 12-19 Mayo

MODERNO local de esquina, con seis puertas metálicas, en Benjumeda pegado a Infanta. Precio, $50. Informan, teléfono A-3061.
B2 18332 6 my 21

Propio para establecimiento
Espléndido local esquina, Animas 118 esquina a Campanario, con cinco accesorias, acabada de reformar. Llaves en la misma. Informes, teléfono A-6318, O'Reilly 19.
D2 199996 16 19 Mayo

EN AGUACATE entre Obispo y O-Reilly, se alquila un local en $50.— Informan al lado o en A-7350.
B2 19992 16 my 19

MAGNIFICO local de 500 metros, Zanja 91 y 93, a cuadra y media de Belascoaín, con mucha luz y puntal entresuelo de concreto a todo e llargo. Véalo hoy.—F-5113, J. Posse.
B2 20010 16my 19

SE ALQUILA amplio y moderno local piso de granito y puertas metálicas. Informes Amargura 63.
B2 20039 16-22 Mayo

CALLE 20 ESQ. A 21
Buen local propio para pequeño comercio o depósito. Puede verse a todas horas. Informa el encargado. Alquiler, $20. Telfs. A-9738 y F-3365.
B2 19876 15 my 25

PRADO
Se alquilan los bajos del espléndido salón de Prado 102 esquina a Virtudes propio para exposición, oficinas o comercio. Se informa en la misma, de 9 a 11 y de 3 a 6.
B2 19802 15-20 Mayo

ALQUILO mejor local de la Habana 1,200 metros, estuvo el almacén de gomas Goodrich. Animas 177, entre Oquendo, Marqués González. Informan altos. Telf. U-7775.
B2 19908 16-22 Mayo

OFICIOS No. 90 BAJOS
Se alquila, hermoso local con doscientos metros cuadrados, pegado al edificio de la Embajada y Consulado de España Informan al lado almacé de M. Muñoz y Co. Telf A-1474
B2 18044 5-26 Mayo

SE ALQUILAN MUY BARATAS DOS NAVES
En sitio céntrico, Hamel, entre Hospital y Aramburo, a media cuadra de San Lázaro, propias para garage o depósito. La una tiene 350 metros cuadrados, y la otra 650. Pueden verse a todas horas. La llave la tiene el señor Salcido, en la casa de al lado de dichas naves. No dejen de verlas y después hablen con su dueño en Reina 53, bajos. Telf. A-9791 que por el precio se han de arreglar.
B2 18899 14-20 Mayo

SE ALQUILA propio para establecimiento la esquina de Luz y Oficios. Informan A-5904. Cámara.
B2 19609 14-20 Mayo

ALQUILERES

¡¡IMPORTANTE!!
Se alquilan varios locales frente a la Terminal por Misión para Tintorería, bodega, frutos del país, sastre, relojería o zapatería y una vidriera de Tabacos y Cigarros, se dan baratos, Informan: Zulueta 85, hotel París. Teléfono A-5752, en la carpeta.
B2 19616 14-19 Mayo

SE ALQUILA la casa Amargura 49. Propia para establecimiento, precio de situación. Informan Telf. M-2490 y A-5904.
B2 19629 14-20 Mayo

GRAN LOCAL para establecimiento, se alquila en Animas y Crespo, informan teléfono F-6231.
B2 20236 18-28 Mayo

$30, BUEN local en la Habana, con más de 200 metros entresuelos al fondo, mucho portal y puertas metálicas, propio para industria, almacén o depósito. Informes, teléfono X-5174.
B2 19645 14 my 21

PARA COMERCIO MURALLA, ENTRE AGUIAR Y HABANA
Se alquila este hermoso local acabado de fabricar, con 200 metros de capacidad para café, oficina, almacén o industria. Para informes. Teléfono: A-7858
B2 17992 5-26 Mayo

MURALLA 26, se alquila para almacén o comercio. Informan y llave en Lamparilla núm. 3 Telf. A-2950.
B2 18707 5-5 Junio

BODEGUEROS y puestos. Alquilo, gran esquina para bodega • puesto 19 y 10, Vedado, gran barrio poco alquiler, tiene gran nevera. Informan M-7611. allí la llave.
B2 19038 11-21 Mayo

NAVE EN $35.00
Se alquila en Corrales 145 entre Indio y San Nicolás, de seis metros de frente por treinta de fondo Ingeniero Cristóbal Díaz, teléfonos M17058 y M-9650.
B2 19170 11 my 21

INFANTA 48, admito todas proposiciones para alquilar terreno de 8,000 metros cuadrados con sus naves, hago las transformaciones que necesitan en el mismo. F-3962.
B2 19884 15 my 28

SE ALQUILA O'Reilly 106 y 108 edificio de cuatro plantas, antigua casa, Harris Bros, con entradas por O'Reilly y por el fondo, tiene grandes vidrieras por O'Reilly y por el fondo. Hay elevador de pasajeros y de carga. Informes Manzana de Gómez 240. Telf. A-4893.
B2 19478 13-22 Mayo

B-3. Departamentos.

OFICINAS con elevador, con balcón a la calle Obispo y Augrai altos del Café Europa, muy ventiladas desde 10 pesos.
B3 20009 16 my 19

DEPARTAMENTO alto con puerta a la calle independiente, de tres habitaciones frescas, azotea y servicios en Salud 23, baratas. La llave al lado, e informan el alquiler.
B3 19966 16-20 Mayo

CORREA NUMERO 5
Interior, a una cuadra de la Calzada, fresco y ventilado departamento de sala, dos cuartos, comedor, baño y cocina. Alquiler: $15.00. Informa: el encargado. Teléfonos A-9738 y F-3365.
B3 19151 11-19 Mayo

LA VIZCAINA
Se alquilan departamentos cómodos, con todo el servicio, vista a la calle agua corriente y caliente, Belascoaín núm. 64.
B3 19706 15-19 Mayo

SAN IGNACIO No. 25
Antes de mudarse vea estos grandes departamentos acabdos de fabricar, amplios y ventilados. Desde $10. con luz eléctrica. Informa el encargado. teléfonos A-9738 y F-3365.
B3 19873 15 my 30

SANTA IRENE No. 94
Entre Serrano y Durege. Hermosos departamentos muy amplios y frescos, compuestos de sala, cuarto, cocina y baño. Alquiler, $10, con luz eléctrica. Informa el encargado. Teléfonos A-9738 y F-3365.
B3 19875 15 my 25

CORREA No. 5, (INTERIOR)
A una cuadra de la Calzada. Hermoso departamento interior de sala, dos cuartos, saleta, cocina y baño. Alquiler, $15. Informes el encargado, teléfonos A-9738 y F-3365.
B3 19874 15 my 25

Departamentos para Familias.
Se alquilan en el gran Edificio 23 esquina a M. Vedado. Lugar admirable. Vistas al mar y la Ciudad. Comunicaciones fáciles. Elevadores. Garages. Agua abundante. Precios de situación. Informa Sr. Toyos, O'Reilly 11. Telf. A-4623.
B3 19559 14-19 Mayo

EN COMPOSTELA 171. Se alquilan departamentos de dos habitaciones y cocina aparte, con agua fría, sin necesidad de hielo y fría y caliente para bañarse y luz toda la noche, muy frescos, a 16 y a 20 pesos. Mes en fondo y uno pago.
B3 19899 16-24 Mayo

LEALTAD 34, esquina nueva, apartamento, $38. Informan, M-4242 y M-7414.
B3 20131 17 my 25

ALQUILO departamento moderno, espacioso, cocina, servicios, buen patio, $14, uno alto más chico, $10, con luz, calle 24 entre 25 y 27, Vedado. casa rústica.
B3 20155 17 my 25

MONTE y San Joaquín, se alquila departamento de dos habitaciones, vista a la calle, agua abundante, precio módico. Informan M-4747.
B3 20232 18-21 Mayo

HERMOSOS Departamentos independientes vista a la calle, lavabo de agua corriente y luz. Precios de situación. Lamparilla 63 esq. a Villegas.
B3 20215 18-2 Junio

SE ALQUILA en Prado No. 4 altos, un departamento con o sin muebles a corta familia, muy fresco, precio módico.
B3 19712 15-20 Mayo

B-4. Habitaciones.

HABITACIONES con muebles, ropa cama, desayuno, almuerzo, comida, hombres solos, o matrimonios sin niños, precio de situación. Reina 55 altos, Telf. M-9758.
B4 19575 14-19 Mayo

"CASA NEPTUNO"
Se alquilan hermosas habitaciones con servicios. Neptuno 189, entre Gervasio y Belascoaín. Teléfono: U-6940.
B4 16949 25-29 Mayo

GALIANO 126 esquina Salud, alquilo 4 habitaciones de 10 pesos en adelante, todas con balcón y muy frescas.
B4 17729 4-29 Mayo

PICOTA 60, entre Merced y Conde, se alquilan habitaciones altas y bajas a $8.00 y $7,00 Informan Bufete de Arellano M-3936.
B4 18723 9-28 Mayo

FAMILIA americana alquila cuartos amueblado, con entrada independiente, otro en azotea para una o dos personas, precio razonable. Concordia 2 altos.
B4 19602 14-21 Mayo

SE ALQUILA Bernaza 46 ltos, 17 habitaciones. Informan en Monserrate 117. El Vizcaíno.
B4 18769 9-19 Mayo

EN 13 PESOS se alquila una grande fresca habitación, casa moderna con hermoso baño, hay teléfono, San Nicolás 132 altos entre Salud y Reina.
B4 19769 15-20 Mayo

LOS UNIDOS. Galiano 69 Neptuno y San Miguel alquilo habitaciones amuebladas, desayuno, almuerzo y comida, agua fría y caliente a todas horas. Precios situación, cantina a domicilio, acepto abonados a la mesa. M-8004.
B4 17757 4-29 Mayo

REINA y Belascoaín. Altos del café, por 15, 20 y 25 pesos, amplias y frescas habitaciones amuebladas, para una y dos personas, nunca falta el agua caliente y fría.
B4 18400-18470 12-22 Mayo

ALQUILERES

EN $9 se alquila a personas de moralidad, una habitación alta, muy ventilada, con lavabo de agua corriente y luz toda la noche. Propia para matrimonio u hombres solos. Zequeira 13, entre San Joaquín y Romay.
B4 19521 13 my 15

EN CASA particular se alquila una habitación con toda asistencia a persona de moralidad que desee vivir en familia. Telf. M-6454.
B4 19624 14-20 Mayo

OBRAPIA 96 y 98
Se alquilan habitaciones con balcón a la calle y un gabinete de mamparas y otras interiores, grandes y frescas, lavabos de agua corriente, luz toda la noche. Son especiales para oficinas u hombres solos, matrimonio solo. Precio de situación. Informes el portero.
B4 19002 11-21 Mayo

PARRAGA 15, entre Santa Catalina y San Mariano, Víbora, se alquilan habitaciones desde $5.50. Informan: Bufete de Arellano M-3936.
B4 18724 9-24 Mayo

SE ABRIO gran casa para familias, Amargura 34, próxima a todas las oficinas, habitaciones amplias, ventiladas, vista a la calle e interiores; agua en todas, teléfono, piso de granito, edificio moderno de $10 en adelante, desde hoy. Véala a todas horas.
B4 19298 12-20 Mayo

EN AGUILA 107, 1er. piso entre San Miguel y San Rafael, alquilo frescas habitaciones para matrimonio solo o dos compañeros, y otra propia para fotógrafo.
B4 19924 16-19 Mayo

ALQUILO un cuarto espacioso claro y muy ventilado a señora de moralidad, luz y teléfono comprendidos, somos solamente padre e hija, Cristo 14 altos.
B4 19909 16-19 Mayo

SE ALQUILA habitación alta, muy fresca con su servicio, Espada 10 altos, por Neptuno.
B4 19935-36 16-21 Mayo

EN SAN MIGUEL 51 altos, se alquilan habitaciones con muebles y comida a personas con referencias.
B4 19953 16-20 Mayo

SE ALQUILA una habitación con vista a la calle, en Suárez número 3 altos, a media cuadra del Parque, con comida o sin comida.
B4 19926 16-19 Mayo

EN 12 PESOS alquilo en Reina 26 altos, entre Rayo y San Nicolás, hermosa y fresca habitación con luz, teléfono y agua caliente. A hombres solos o matrimonios sin niños, referencias.
B4 19985 16-19 Mayo

SE ALQUILA Vedado dos cuartos a señoras o guardar muebles, casa particular, Telf. F-1119.
B4 19971 16-19 Mayo

SE ALQUILA una habitación con baño independiente a caballero de moralidad, en lo más alto de la Víbora, junto a la línea, para más informes teléfono I-3605.
B4 C6358 16 my 19

HABITACION amplia, cómoda, fresca, clara, vista calle, teléfono, lavabo, con o sin muebles. Caballeros o matrimonio. Casa familia respetable. Malecón 29 esquina Crespo, segundo piso.
B4 20013 16 my 21

SE ALQUILA una hermosa sala y también un cuarto amueblado con luz, asistencia y ropa de cama limpia para dos personas, a ocho pesos cada una. En la misma se sirve comida. Teniente Rey 92 A. Bajos.
B4 20019 16 my 19

INQUISIDOR 25
esquina Luz alquilamos habitaciones grandes y frescas con balcón a la calle, de siete a quince pesos. Informa el encargado.
B4 19745 15-25 Mayo

HABITACIONES grandes con comida cubana y americana. Calle 25 esquina O. Teléfono F-2047.
B4 19965 16-20 Mayo

ALQUILAMOS espléndidas habitaciones con lavabos, baños intercalados agua caliente, con o sin asistencia, moralidad. Precios módicos, Manrique 123 entre Reina y Salud. M-2735.
B4 19975 16-22 Mayo

PAJARITO Y CLAVEL
Se alquilan habitaciones a precios de situación. Teléfono U-1710.
B4 19442 13-12 Junio

ZULUETA No. 32
En frente del Instituto, el punto más céntrico de la ciudad. Frescas y amplias habitaciones desde $5, con luz eléctrica. Informa el encargado, teléfonos A-9738 y A-2683.
B4 19872 15 my 30

SE ALQUILA habitación muy barata, casa tranquila, balcón a la calle, baño al lado, a matrimonio sin niños u hombres solos. San Juan de Dios 23 esquina a Compostela.
B4 20137 17 my 20

B-5. Casas de Huéspedes.

HUESPEDES. Alquilo lo mejor y más céntrico, Monte 189, primer piso, habitaciones, baños intercalados, hermosa terraza. Véalas antes que ninguna compare precios. A-1297, todo servicio.
B5 19921 16-20 Mayo

TRUJILLO Y REMEDIOS
La casa de huéspedes en New York, de confianza para familias cubanas. En el centro del distrito teatral, a una cuadra de Broadway. Toda clase de comodidades a los precios más económicos, 784 8th Ave. entre 47th y 48th Sts.
B5 16524 27-28 Mayo

CASA DE HUESPEDES
Animas 3 altos. Se alquilan hermosas y frecas habitaciones a la calle, con agua corriente, excelente comida sazonada al estilo Vasco, baños de agua fría y caliente a todas horas, atención esmerada. Se admiten abonados al comedor. Telf. A-4537
B5 18068 5-4 Junio.

HUESPEDES Tejadillo 12 entre Cuba y Aguiar, habitaciones amplias a precios muy económicos, agua caliente a todas horas, magnífico comedor y esmerado servicio, muy cerca de las Secretarías de Estado.
B5 19556 14-5 Junio

HUESPEDES La Matancera, Reina 83, esquina a Manrique, habitaciones amuebladas, con vista calle, ventiladas, con agua corriente, buena comida, casa decente, precio para familia estable, reducido. Telf. A-0238.
B5 19601 14-20 Mayo

HUESPEDES. La Matancera, Reina 83 esquina a Manrique, tengo habitaciones amuebladas, vista calle, agua corriente, buena comida, casa decente, precio para matrimonio, desde 45 a 65 pesos. Telf. A-0238.
B5 20226 18-30 Mayo

B-6. Hoteles.

Hotel Perla de Cuba
El mejor situado de la ciudad frente al Parque de la Fraternidad, admitimos familias estables, a precios de situación, precios especiales para viajeros del interior, tabla Dhote desde $1
B6 17017 29-29 Mayo

HOTEL AMBASSADOR
Vedado. Si le interesan precios económicos, le rogamos nos pida informes y le mandaremos detalles y fotografías. Hay portales, terrazas y jardines amplios para sus niños. Antes Hotel "Cecil" A. y Calzada. cerca Baños de Mar
B6 18031 5-4 Junio.

Nuevo Hotel Luz
AMARGURA No. 47, esq. a COMPOSTELA. Teléfono M-2395.
Para familias estables. No ofrecemos, damos mejor comida y mejor servicio por menos dinero. Muebles nuevos; al frente de la cocina uno de sus dueños. Nuestros huéspedes se lo dirán. Habitación baño intercalado, agua caliente, para matrimonio $65.00, $70.00. Departamentos $80.00, $90.00, $100.00; sin baño a la calle, matrimonios $60.00, una persona, $40.00, $45.00, $50.00. Con vista al Capitolio, $30.00. $35.00 y $40.00 con baño.
B6 17632 2-4 Junio

ALQUILERES

HOTEL LINDBERH
Animas 58 frescas y ventiladas habitaciones con servicio privado agua caliente, por días, desde $1 por mes, grandes rebajas. English Spoken.
B6 1545 20-20 Mayo

HOTEL BILBAO
De Julio Gutiérrez, (antiguo propietario del Palacio de la Mortera) Prado y Neptuno. Amplias y ventiladas habitaciones a Prado y Neptuno, San Miguel y Consulado, agua fría y caliente, elevador permanente, situación céntrica, a media cuadra del parque Central. Precios económicos, moralidad absoluta, cocina española y criolla. Se admiten abonados al comedor. Jueves, bacalao a la vizcaína, Domingo, olla española. Neptuno 5, teléfono A-9041.
B6 19017 11-19 Mayo

THE SAVOY
F Y 15, VEDADO
Teléf. F-6616.
Situado en un lugar alto del Vedado, con fácil y frecuente comunicación con la ciudad y repartos; rodeado de jardines, con 600 metros de hermosos portales. Las habitaciones tienen ventilación directa, teléfono, closet y baño particular con agua fría y caliente. Precios moderados, incluyendo tres excelentes comidas bien seleccionadas; el servicio en mesas separadas para cada familia.
B6 C-6349 4-3 Junio

HOTEL "QUINTA AVENIDA"
Zulueta núm. 71, esquina a Dragones. Alquilo frescas y ventiladas habitaciones con comida para una persona, a $25.00 y $30.00. Para matrimonio, habitaciones y departamentos con o sin baño a 50, 60 y 70 pesos. Espléndida comida y esmerado servicio. Teléfonos A-1000. M-5778 y M-4630.
B6 19212-27 Mayo

HOTEL AMBASSADOR
Clientela exclusiva de familias del interior. Muy económico, fresco y amplio, precios muy bajos. No hay lujo. Cocina criolla-española. El más cerca de los baños de mar. Antes Hotel Cecil, A y Calzada, Vedado.
B6 18039 5-4 Junio

Hotel Astor
SAN MIGUEL Y AMISTAD
Alquilamos habitaciones con baño privado, magnífico servicio y excelente comida, o sin ella, Apartamentos para familia. Precios sin competencia.
B6 20202 18-25 Mayo

ARRENDAMIENTOS

FINCA RUSTICA. Arriendo frente carretera pueblo Calvario con dos casas establo, colgadizo, pozos, bomba, mucha arboleda, palmar, platanal, arroyo, hierba paral, terreno bueno. I-3188.
W. 18854 10-19 Mayo

SE SOLICITAN

S-1. Criadas y Criados.

NECESITO criada blanca de 30 a 40 años, fuerte y que sepa de todo; se da buen sueldo. Dirigirse a Samá 6, Marianao. Telf. FO-7024.
S1 19933 16-19 Mayo

SE SOLICITA una muchacha que sea trabajadora para ayudar a los quehaceres de la casa.— Sueldo $7.00.— Obispo 97 segundo piso.
S1 19991 16 my 19

SE NECESITA ESPAÑOLA
Para todo servicio de corta familia. Tiene que ser práctica, saber cocinar bien, traer referencias y dormir en la colocación. No presentarse antes de las ocho. San Lázaro 64, primer piso, entre Cárcel e Industria.
S1 20151 17 my 19

SOLICITAMOS española joven para criada cuartos, lavar ropa seda, planchar. Otra, 28, 32 años, para limpieza oficina, no mantenida, dormir fuera. También chófer mecánico, práctico, español, 35, 40 años, conociendo tráfico. Referencias. San Juan de Dios A.
S1 20125 17 my 19

S-2. Cocineras y Cocineros

SOLICITO cocinera española que ayude a limpieza y duerma en la colocación, con referencias, sueldo 15 pesos, ropa limpia. Calle B entre 16 y 28, reparto Almendares.
S2 20154 17 my 19

S-3. Manejadoras.

SE NECESITAN dos españolas, una para manejadora y la otra para cocinar y limpiar, sueldo, $25 cada una. Informarán en la calle Compostela 58, bajos.
S3 20089 17 my 19

S-9. Operarios y Aprendices

MODISTA solicita una aprendiza adelantada. Amargura número 43, primer piso.
S9 20135 17 my 19

TORNERO mecánico, preferible que haya trabajado en Europa y que sepa algo de troqueles, se presente en San Felipe 4. La Metalúrgica.
S9 20163 18-21 Mayo

S-11. Agentes y Socios

DE INTERES a fabricantes. Si desea usted establecer relaciones con persona honorable y activa para la venta de productos de Cuba en los Estados Unidos, diríjase a A Blanco, 617 Bienville St., New Orleans, La. Vende a comisión o compro por mi cuenta para revender. Se cambian referencias.
S11 18199 6-21 Mayo

VENDEDORES. Si usted tiene $2 para dar en depósito y dispone de tres horas al día, puede ganar dos o más pesos diarios con suma facilidad en un artículo utilísimo y de muy fácil venta. Escriba (sin mandar dinero) a J. San Germán, apartado 951, Habana. También solicitamos agentes para el interior.
S11 19527 13 my 23

¡¡GRAN NEGOCIO!!
SE SOLICITA un socio para un tren de pesca, con 2000 peoss, para explotar el negocio de langostas, nuevo procedimiento, costarán 2 centavos, se venderá a 10 centavos, en París a 2 pesos. Usted mismo manejará su dinero. Hotel París, Zulueta 85. Teléfono A-5752, informan.
S11 20003 16 my 20

SOLICITO socio o partidario con efectivo para sembrar de 300 a 500 barriles de papas Finca de inmejorable terreno, con regadío. 17 y C. número 304, Vedado, de 12 a 2.
S11 20162 18-21 Mayo

S-12. Solicitudes Varias.

SOLICITAMOS persona tenga libros usados, compramos en todas cantidades vamos inmediatamente I-3382 por lejos que sea. llame ahora mismo I-3382 no tenga pena, dinero en mano.
S12 18865 10-19 Mayo

ARTISTA solicita modelos, muchachas blancas, de 20 a 30 años. Escriban apartado 785. Sr. Castillo dando dirección. Buen sueldo. Colocación permanente.
S12 19955 16-23 Mayo

SOLICITUD. Se solicitan personas de ambos sexos para emplearlas en trabajo fácil, pueden ganar más de cinco pesos diarios. Informa. A. Baeza en Belascoaín 215 entre Escobar y Lealtad, de 9 a 11 y 1-2 a. m.
S12 20113 17 my 23

M.E.C.D. 2016

SE OFRECEN

O-1. Criadas y Criados

SE DESEA colocar una señora de mediana edad para el servicio de un matrimonio solo, o señora sola, sin pretensiones. Informan A-3535.
O1 19703 15-20 Mayo

SEÑORA formal y cumplidora, desea colocarse para limpieza y cuidar niño o servirle a matrimonio solo. Referencias. Telf. I-6228.
O1 19229 12-19 Mayo

SE DESEA colocar un joven español para criado de manos o jardinero, entiende de cocina, o portero, sabe trabajar y es formal y trabajador, tiene buenas referencias de las últimas casas. Telf. I-2274.
O1 19980 16-19 Mayo

DESEA colocarse una joven española, para criada de cuartos, de comedor o manejadora, es trabajadora y tiene buenas referencias.—Teléfono A-4355.
O1 20001 16 ml 19

SE DESEA colocar una muchacha española para limpiar, entiende algo de cocina, tiene referencias y quien responda por ella. Informan en el I-8207.
O1 20016 16 my 19

DESEA colocarse una joven española para todo servicio de corta familia o de manejadora, tiene referencias. Informan, teléfono U-8678. Pilar.
O1 20099 17 my 19

DESEA colocarse española mediana edad para criada de cuartos, lavar sus, con referencias de la casa donde trabajó. FO-1985.
O1 20063 17-19 Mayo

SE DESEA colocar una muchacha española en casa de moralidad para cuartos o comedor, sabe servir bien a la rusa y tiene buenas referencias y desea casa seria. Informan teléfono F-1139.
O1 20066 17-20 Mayo

SE DESEA colocar una señora española para los quehaceres de una corta familia, tiene buenas recomendaciones, no duerme en la colocación, teléfono U-3078.
O1 20071 17-19 Mayo

CRIADO español joven, desea colocarse casa particular, tiene buenas referencias de buenas casas, práctico en buen servicio, sabe planchar no pretende mucho sueldo. A-0689 y M-8163.
O1 20073 17-19 Mayo

SE OFRECE joven española buena criada de manos, o para manejadora o cuartos, práctica en el trabajo, sabe algo coser, y tiene referencias de buenas casas, Telf. A-4792.
O1 20064 17-19 Mayo

SE OFRECE criada de mano española, sabe hacer de todo, es fuerte y trabajadora, no tiene pretensiones, tiene muy buenas referencias, va a los repartos, teléfono A-3343.
O1 20078 17 my 19

SE DESEA colocar una joven española para criada de mano, de cuartos o de comedor, sabe lavar y planchar, tiene buenas referencias, sabe cumplir teléfono I-3765.
O1 20097 17 my 19

DESEAN colocarse dos muchachas españolas, una para cuartos, cose y corta por figurín, la otra para criada de mano, tienen referencias. Informan, teléfono U-8678.
O1 20100 16 my 19

DESEA colocarse una joven del campo para la limpieza en la misma, joven mejicana para limpiar y ayudar a la cocina. Telf. U-6527.
O1 20056 17-19 Mayo

JOVEN español ofrece sus servicios para criado, habiendo trabajado en las mejores casas de la Habana. Inmejorables carta de recomendación. Telf. F-3737.
O1 20060 17-20 Mayo

SE DESEA colocar una joven española de criada de manos, tiene referencias, Telf. F-3666.
O1 20168 18-20 Mayo

SE DESEA colocar una joven española de criada de cuartos o manejadora o criada de manos, para corta familia, no va a los Repartos, es seria y trabajadora y sabe cumplir bien con su obligación y tiene buenas recomendaciones. Informan en el teléfono F-1332.
O1 20216 18-21 Mayo

SE DESEA colocar una española para criada de manos o cuartos, tiene referencias, informan teléfono M-9490.
O1 20161 18-20 Mayo

SE DESEA colocar joven española, sin pretensiones, para criada de manos o manejadora, entiende de cocina y tiene buenas referencias, teléfono FO-3380.
O1 20241 18-20 Mayo

DESEA colocarse joven española para criada de comedor de cuartos, acostumbrada al servicio fino, tiene quien la recomiende. Telf. M-6016.
O1 20102-03 17 my 20

DESEA colocarse muchacha española para criada de cuartos o comedor, sabe lavar ropa fina y planchar y tiene referencias de la casa donde trabajó seis años. U-6708.
O1 20091 17 my 19

SE DESEA colocar joven española de criada de mano y ayudar la cocina, tiene referencias. Informan, A-4324.
20092 17 my 20

SE DESEA colocar una muchacha española de criada de mano o de manejadora, tiene referencias, teléfono FO-1812.
O1 20093 17 my 19

DESEA colocarse muchacha española para criada de cuartos, es fina, sabe coser, no tiene pretensiones, desea buena familia y tiene referencias. M-4536.
O1 20095 17 my 19

SE DESEA colocar una muchacha española para criada de mano, tiene buenas referencias. Informan, teléfono M-4024.
O1 20096 17 my 20

SE DESEA colocar una muchacha para criada de cuartos o manejadora o para todo servicio de corta familia; en la misma una cocinera. Teléfono A-8082.
O1 20080 17 my 19

SE DESEA colocar una muchacha española de criada de mano, es cariñosa con los niños, tiene muy buenas referencias, teléfono A-5157.
O1 20084 17 my 19

SE DESEA colocar joven español de criado de mano, dependiente o portero, sabe servir mesa a la rusa, costumbres de buenas familias, buenas referencias. Informan, teléfono P-6094.
O1 20085 17 my 19

DESEA colocarse buen criado de mano, peninsular, práctico en todo servicio fino, no tiene pretensiones y tiene referencias de buenas casas, va a cualquier punto. Telf. A-4792.
O1 20088 17 my 19

SE OFRECE muchacha española, muy práctico en servir a comedor, otra sabe coser y lavar ropa fina, amoas con referencias muy buenas. Teléfono M-7122.
O1 20105 17 my 19

ESPAÑOLA se coloca para cuartos o criada mano, también sale a trabajar, con referencias. F-6085.
O1 20107 17 my 19

SE DESEA colocar una joven española para criada de mano, es trabajadora y tiene buenas referencias. Informan, teléfono A-252.
O1 20108 17 my 19

UNA señora desea colocarse para los quehaceres de una casa. Informan Lamparilla 50, teléfono A-3969.
O1 20123 17 my 20

SE DESEA colocar una muchacha cocinera y repostera, tiene muy buenas referencias o para matrimonio solo. F-3849.
O1 20114 17 my 19

SE OFRECE buen criado de mano o ayuda de cámara, hace toda clase de cocktails, con excelentes referencias de familias distinguidas Informan, Telf. A-9704.
O1 20149 17 my 19

OFRECESE criada española para cuatro o comedor, tiene buena presencia, está muy práctica en ambos servicios, es muy trabajadora y tiene muy buenas referencias; en la misma una criada polaca, sabe servir la mesa y tiene buenas referencias. Llamen A-4175.
O1 20145 17 my 19

SE DESEA colocar una joven española para criada o manejadora o para cocinar y limpiar, siendo pocas familias, desea casa de moralidad. Telf. M-3183.
O1 22247 18-21 Mayo

SE OFRECE ayuda de cámara, criado primera clase servicio y con buenas referencias, va al campo, experto arreglar equipajes para viajar, no pretensiones, teléfono A-3343.
O1 20132 17 my 19

EN CASA de moralidad desea colocarse una joven española, sabe cocinar a la española, criolla y francesa, tiene referencias de donde trabajó. Informan, teléfono F-6054.
O1 20130 17 my 19

UN JOVEN español, formal, trabajador, con buenas referencias, desea colocarse de criado de mano. Informan, teléfono F-5291.
O1 20147 17 my 19

O-2. Cocineras y Cocineros

SE DESEA colocar una señora de mediana edad para cocinar o cocinar y limpiar o manejadora, teléfono A-0591.
O2 20111 17 my 20

SE OFRECE cocinero repostero con referencias, prefiere casa particular, es joven, español. Informan, teléfono A-0689.
O2 20124 17 my 19

SE DESEA colocar una joven española para cocinar y limpiar corta familia, tiene referencias, teléfono F-1666.
O2 20057 17-20 Mayo

DESEA colocarse una joven española para cocinar y ayudar a la limpieza para un matrimonio solo, desea casa de moralidad. Telf. M-4872.
O2 20061 17-20 Mayo

SE DESEA colocar 2 españolas joven, para cocinar o ayudar a la limpieza, o cuartos o comedor, son formales y trabajadoras, casa de moralidad. F-1818.
O2 20067 17-19 Mayo

SE COLOCA matrimonio solo para cocinar y todo el servicio, los dos cocinan muy bien. Se colocan juntos o separados, no tienen pretensiones, tienen referencias. Telf. F-6054.
O2 20068 17-19 Mayo

DESEA colocarse una muchacha española para cocinar y limpiar a un matrimonio solo, o casa de corta familia, tiene referencias, duerme en la colocación. Telf. X-2285.
O2 20075 17-20 Mayo

DESEA colocarse una buena cocinera española o para cocinar y limpiar siendo corta familia, tiene referencias de buenas casas, teléfono A-4792.
O2 20087 17 my 19

DESEA colocarse una cocinera, sabe repostería, no importa que sea casa comidas o de huéspedes. Telf. A-8090.
O2 20081 17 my 20

BUEN cocinero y repostero asiático desea colocarse en casa particular cocina a la criolla, española, francesa y americana, tiene buenas recomendaciones. Informan, teléfono M-5010. Preguntar por José Wong.
O2 20082 17 my 20

SE OFRECE muy buena cocinera repostera de color, muy limpia y con referencias inmejorables, lo mismo va fuera de la Habana. Llame al teléfono M-7122.
O2 20104 17 my 19

DESEA colocarse una joven española para cocinar y limpiar y prefiere el Vedado. Informan, Telf. F-2311.
O2 20109 17 my 20

JOVEN española desea colocarse para cocinar o limpiar casa de corta familia, tiene referencias, teléfono M-5001.
O2 20110 17 my 19

COCINERO repostero español de 28 años desea colocarse en casa particular o hotel; tiene referencias, teléfono FO-1927.
O2 20196 18-21 Mayo

SE OFRECE señora joven de color, para cocinar y limpiar otra señora de mediana edad para cocinar y ayudar, buenas cocineras con buenas referencias y duermen en la colocación. A-8066.
O2 20173 18-20 Mayo

ESPAÑOLA desea colocarse de cocinera, ayuda limpieza, cocina criolla y española, sabe repostería, prefiere comercio o almacén, teléfono: M-5417.
O2 20205 18-20 Mayo

UNA INGLESA de color, desea colocarse con corta familia o matrimonio solo, sabe cocinar bien a la criolla, es muy cumplidora en su trabajo, sabe su obligación, y tiene buenas referencias de la última casa que trabajó. Telf. FO-2741.
O2 20207-8 18-20 Mayo

SE OFRECE una magnífica cocinera repostera, seria, formal, trabajadora, con referencias inmejorables, no duerme en el acomodo, sabe cumplir con su obligación. F-6094.
O2 20184 17 my 19

DESEA colocarse una joven española para cocinar y limpiar, casa de moralidad, corta familia, Telf. M-3217.
O2 20129 17 my 19

DESEA colocarse una española para cocinar o limpiar, si es corta familia no le importa hacerlo todo, sabe trabajar y tiene referencias, teléfono U-4618.
O2 20150 17 my 19

COCINERA española, mediana edad, desea colocarse con familia moral, es honrada, trabajadora, con buenas referencias, informan, teléfono M-8817.
O2 20148 17 my 20

OFRECESE cocinera repostera de color, es muy limpia, sabe variar las comidas, hace plaza si se necesita, tiene muy buenas referencias de tamilia conocida. Llamen A-4175.
O2 20146 17 my 19

SE COLOCA una joven española para cocinar y limpiar si es corta familia, lleva tiempo en el país, desea casa de moralidad. Tiene referencias. Informan al M-5092.
O2 20140 17 my 19

UN CHINO cocinero y repostero, desea colocarse en casa particular; cocina muy bien a la criolla, española, americana, tiene buenas referencias. Informan, Zanja 47, tercer piso. Pregunten José Chang. U-9748.
O2 19549 14-20 Mayo

SE DESEA colocar una joven de color, inglesa para cocinar, a todo quehacer de casa pequeña, sabe platos criollos y americanos llamé al FO-2192, pregunte por Francisca.
O2 19932 16-19 Mayo

DESEA colocarse señora joven española, buena cocinera, lo mismo limpia, lava y plancha ropa fina, sabe cumplir su obligación, inmejorables referencias, no duerme en la colocación, casa de estricta moralidad, Santa Emilia 61 Telf. I-6182.
O2 19933 16-20 Mayo

DESEA colocarse joven española para cocinar y limpiar con corta familia o criada de habitaciones, tiene referencias, lleva tiempo en el país.—F-5841.
O2 20002 18m19

SE DESEA colocar una joven de color del campo, para cocinar o limpiar, duerme fuera. U-1288.
O2 20246 18-20 Mayo

O-3. Manejadoras

DOS manejadoras finas, con buena práctica y saludables, se ofrecen. Tienen muy buenas referencias. M-3070.
O3 20127 17 my 19

JOVEN española fina, cariñosa con los muchachos, desea colocarse de manejadora o criada de manos, en casa seria con recomendaciones de las casas donde ha trabajado, para informes FO-2754.
O3 20221 18-21 Mayo

O-5. Jardineros.

JOVEN español desea colocarse en casa particular de jardinero, ayudante de chauffeur u otro trabajo cualquiera, buenas recomendaciones y habla inglés, no hay inconveniente en ir al campo u otra parte cualquiera. J. Hermida, Telf. I-7722.
O3 19968 16-19 Mayo

O-6. Choferes

CHAUFFEUR español con nueve años de práctica y buenos informes y garantías solicita colocación en casa particular para ciudad o campo; es persona seria y respetuosa, entendida y conocedora de cualquier clase de automóvil. Telf. U-4682.
O6 19567 14-19 Mayo

CHAUFFEUR trabaja sin pretensiones, catorce años práctica, también por horas, referencias de casas conocidas. Telf. F-3017, preguntar por Amador.
O6 20169 18-21 Mayo

SE DESEA colocar un buen chauffeur, ha trabajado en buenas casas. Informan Telf. A-2052.
O6 19970 16-19 Mayo

CHAUFFEUR español en particular o comercio, no tiene pretensiones, A-8321 preguntar por Benigno.
O6 20074 17-20 Mayo

SE OFRECE chauffeur español, soltero, competente en cualquier marca, con buenas referencias y módicas pretensiones. Telf. F-8208.
O6 20128 17 my 19

SE OFRECE chófer español experimentado en toda clase de máquinas y mecánica, no tiene pretensiones y tiene referencias de buenas casas particulares conocidas. Telf. A-4792.
O6 20036 17 my 19

CHAUFFEUR español se ofrece particular o comercio es serio y cumplidor, maneja toda clase de máquinas conoce la mecánica y todo lo concerniente al ramo, tiene buenas referencias y es competente en su profesión. Telf. F-6164.
O6 19757 15-21 Mayo

CHAUFFEUR español desea casa particular para trabajar, razón teléfonos FO-2726, FO-2496.
O6 20167 18-23 Mayo

O-7. Costureras, modistas y Sombrereras

JOVEN española desea colocarse le criada de mano o manejadora, tiene referencias. Telf. I-7377.
O7 20106 17 my 20

O-8. Lavanderas.

DESEA colocarse una lavandera de buena referencia, en una casa de familia. Luz 21. Habana.
O8 19704 15-20 Mayo

O-11. Agentes y Socios

PERSONA competente que ha viajado toda la isla, con conocimiento comercio, se ofrece para vendedor Inmejorables referencias. Rodríguez M-6025.
O11 19942 16-19 Mayo

O-12. Ofertas Varias.

JOVEN extranjero desea plaza de vendedor de víveres o artículos de bodega, y en fábrica de comprimidos y jabones. Hotel Tullerías, Avenida Bélgica 16, A. Fernández.
O12 19526 13 my 19

AGENCIAS DE COLOCACIONES

LA MATANCERA

A-7740. Sirve rápidamente cocineras, criadas, toda clase de servidumbre y empleados de ambos sexos con referencias Calle Sol 102, servicio permanente a todas horas.
X. 17437 2-2 Junio

M-5241 «La Milagrosa» A-8066. La Agencia que sirve lo más distinguido de Cuba, por tener su personal escogido con referencias.
X. 20172 18-2 Junio

AGENCIA "La Unión" de Marcelino Menéndez; 34 años establecida, la única que en cinco minutos facilita todo el personal con buenas referencias. Llamen A-3318, Habana 114.
X-17148 30-31 Mayo

EMPLEADOS

Con las mejores referencias y para toda clase de trabajo. ¡Llámenos! BEERS & COMPANY, La única Agencia Americana en Cuba, O'Reilly 9½, Depto. 9, A-3070.
X. 19394 13-12 Junio

OFRECEMOS cocineras, criadas, manejadoras, lavanderas y todo lo que se refiera al servicio doméstico, todas con referencias. Gervasio 126, teléfo. no U-8678.
X 20012 16 my 19

OFRECEMOS a nuestra distinguida clientela toda clase servidumbre con referencias casas conocidas. M-3070. Agencia Express.
X 20126 17 my 19

AGENCIA La Estrella. Ofrecemos cocineras, criadas, manejadoras, lavanderas, camareras, sirvientas de clínica. Las tenemos de todas las nacionalidades, con buenas referencias. Crespo 13, teléfono M-9578.
X 20183 17 my 22

LA CUBAN AMERICAN EMPLOYMENT

Envía a usted cualquier clase de empleado con excelentes referencias, con sueldos de situación. Telfs. A-3345 A-3806.
X 20077 17 my 20

SE COMPRAN

C-1. Casas

COMPRO
Casa moderna Habana hasta $10.000. También cambio pequeña finca Arroyo Naranjo con muy buena casa, por casa Habana o Vedado. Informan G. del Monte, Habana 82. A-2474.
C1 19807 15-19 Mayo

C-2. Solares.

COMPRO solar con casita en Reparto cerca Habana, detalles completos por escrito. Señor Cotera, Departamento de Anuncios este periódico.
C2 19928 16-19 Mayo

C-3. Fincas Rústicas.

SE DESEA comprar finca rústica que mida de 10 a 20 mil metros y que su costo sea de 5 a 6 centavos metros, y que esté situada a 20 minutos de la Habana, escriba al apartado 1364, Habana, no trato con corredores.
C3 19829 15 my 19

C-4. Establecimientos.

COMPRO VARIAS BODEGAS
en la Habana o repartos, dando en pago de cada una, una moderna propiedad, de centro o esquina, tengo varias para cambiar por establecimientos. Informes: Sr. Martínez, Figuras 12 altos, esq. Lealtad; o en San Rafael y Oquendo, café Alvarez y Suárez.
C4 19419 13-23 Mayo

C-5. Muebles y Prendas.

A-4559. Compro muebles, antigüedades, objetos arte, maletas, máquinas coser, escribir, archivos, pianos, ropa hombre, burós, oro viejo, libros, caja caudales, pago bien, rápido. A-4559.
C5 19228 13-19 Mayo

COMPRAMOS JOYAS VIEJAS
de oro platino y plata, sanas o rotas en cualquier prenda y monedas de oro. Fabricamos Joyas y componemos relojes. CARBALLAL, Hnos. San Rafael 133. Telf. U-5744.
C5 19604 14-13 Junio

SE VENDEN

V-1. Casas.

REPARTO ALMENDARES
GRANDES OPORTUNIDADES
APROVECHELAS
CASA moderna, una planta, 5/4, dos lujosos baños, hall, comedor, recibidor. Precio, $12,000. Costó más de $25,000.

ALTURAS Almendares, Avenida de la Paz. Lujosa residencia. Costó $50,000 La regalo en $25,000.

REPARTO La Sierra. Gran palacete de dos plantas, mucho jardín, costó $30,000. La doy en $12,500.

VEDADO, hermoso chalet, calle 21 con 6/4, dos lujosos baños, garage para dos máquinas, en $28,000. Vale el doble. Más informes, J. P. Quintana, Chacón 23. Telfs. M-7730 y FO-2188.
V1 19534 13 my 4

LUGAR IDEAL
Vendo casa Playa Habana Baracoa siete habitaciones, agua corriente y luz, cuarenta y cinco minutos de la Ciudad, facilidades de pago. Informa Puig .Telf. X-1302 o en la misma.
V1 19938 16-19 Mayo

HORROROSA ganga. Vendo una hermosa casa a dos cuadras de calzada, mide 7½ x 30 metros, con portal, sala, saleta, tres cuartos, baño moderno, comedor, cocina. Informa, Lodos. Marte y Belona.
V1 19507 13 my 19

VENDO esquina construcción moderna, renta reajustada, $220.00 precio $26,000 trato directo Vicente Vázquez, Telf. U-2158, de 12 a 3 p. m.
V1 19554 14-24 Mayo

SE VENDE la mejor residencia del reparto Almendares, calle 14 y D, esquina fraile, se compone portal, sala, saleta, hall central, cuatro cuartos, comedor, cocina, cuarto criada, garage, cuarto chófer, jardín, todo alrededor de casa, patio y traspatio. Se vende muy barato, pudiendo dejar 4,500 al 7 o/o. Informes en la misma a todas horas.
V1 19833 15 my 20

GANGA, 200 MTS. EN $5,500.00
Se vende la nave Corrales 145 entre Indio y San Nicolás, con seis metros de frente por treinta y tres de fondo en $5,500, dando de entrada $1,500 y el resto con facilidades de pago. Ingeniero Cristóbal Díaz. Teléfonos M-7058 y M-9650.
V1 19169 11 my 21

PLAYA Cojímar por $4.500 tres cuadras tranvías, espléndida residencia toda mampostería, jardín, portal, hall, 6 habitaciones, comdeor, baño intercalado completo, agua abundante, vento, cocina, calentador, patio, servicio criados. Dueño teléfono I-4343.
V1 19904 16-19 Mayo

SE VENDE linda casita en Jecús del Monte, calle de San José número 48, casi esquina a Quiroga, sala, saleta, dos cuartos, cocina, patio e instalación sanitaria. Informan en la Calzada número 458½ entre Luz y Pocito. Telf. I-1152.
V1 19817 16-21 Mayo

VEDADO
En la calle Calzada, muy cerca del parque se vende casa; 5 cuartos y 2 baños, techos monolíticos. Facilidades en el pago. Informan G. del Monte, Habana 82, Telf. A-2474.
V1 19739 15-19 Mayo

GANGA, CHALET EN $3,800
Con facilidades de pago, situado reparto Almendares, a dos cuadras de la línea, se compone de jardín, portal, sala, comedor, 3/4, baño y garage Informes, J. P. Quintana, Chacón 23. Telf. M-7730.

VEDADO, VENDO CHALET EN $10,000
Situado calle 15, compuesto de jardín, portal, sala, comedor, cocina, baño garage, cuarto y servicios criados. Altos, dos terrazas, saleta, 3/4 y baño, es moderno. Véalo hoy mismo. J. P. Quintana, Chacón 23. Telf. M-7730.
V1 20188 17 my 19

REPARTO Almendares, vendo casa y no basura, calle C entre 14 y 16, por estrenar. En la misma, el dueño.
V1 19866 15 my 20

V-2. Solares.

GANGA, MIRAMAR, A $2.95 VARA
Solar situado en la calle Catorce casi esquina a la Avenida Tercera. Señor Benítez, M-7058 y M-9650.
V2 19864 15 my 20

ESQUINA FRAILE, SIERRA, 23 X 32 VARAS, A $4.25
Se vende la esquina de fraile de Seis y calle A, a una cuadra de la línea, punto alto y muy fabricado. Informes M-7058 y M-9650.
V2 19861 15 my 20

SE VENDE un solar de esquina que mide 248 metros, situado en Manrique y San José, para más informes, Finlay No. 143, Sr. Rogelio González.
V2 19990 16-22 Mayo

PARCELA SOMBRA
MIRAMAR, A $4.50 VARA
De 18.50 por 53.06 varas, en la calle Veintidós entre avenidas Séptima y Dos, punto muy alto, rodeados de buenas residencias, entre dos casas y terreno llano, a una cuadra del parque, de la línea y del cine Rivoli. Señor Benítez, M-7058 y M-9650.
V2 19860 15 my 20

ESQUINA EN MIRAMAR, 21 X 35 VARAS, A $4.25
Se vende la esquina de la calle Diez y Seis y Avenida Tercera, punto alto, fabricado con buenas residencias alrededor. Informes, M-7058 y M-9650.
V2 19862 15 my 20

SIERRA, 15 X 23 VARAS, SOMBRA, A $4.00
Se vende una parcela en la calle A casi esquina a la calle Seis, en el reparto La Sierra, a la acera de la sombra. Informes, M-7058 y M-9650.
V2 19863 15 my 20

SOLARES. Reparto Mendoza. Víbora. Se venden los solares de Santa Catalina y Cortina y otro en frente por Cortina, precio económico. Informan en Muralla 78.
V2 17813 4-15 Mayo

FABRIQUE a su gusto. Aproveche la baja de los materiales, tengo a la venta solares desde $1.60 vara en adelante, en los bellos repartos de Marianao. J. P. Quintana, Chacón 23. Telf. M-7730.
V2 20189 17 my 19

V-3. Fincas Rusticas.

VENDO terrenos propios para finquitas, granjas, jardines, con agua, luz y pavimentada sus calles a plazos sin entrada, ni interés. Reparto de Quinta Campo Alegre, Calzada de Güines, kilómetro 19½ inmediaciones. Capitán Miranda en la misma o Cuba 76 y 78.
V3 18241 5-20 Mayo

SE VENDE en Güines 2 caballerías de tierra de regadío, cerca de la población. Informan Marcelino Suárez.
V3 19427 13-28 Mayo

RUSTICA
en el Wajay vendo finquita en $6,000 muy buena tierra y rodeada de muy buenas fincas con mucho frente a carretera. Otra de media caballería con mucha arboleda y pozo inagotable. Informan G. del Monte. Habana 82 Telf. A-2474.
V3 19740 15-21 Mayo

VENTA de finca rústica. For no poderla atender vendo preciosa finca de media caballería de tierra buena, con dos casas, dos pozos, fértil cañada, infinidad de frutales de varias clases, cercas todas de primera, más de 500 palmas. Regadío por toda la finca con tanque de 9 mil galones, situada a 15 minutos de la Habana, linda con fincas de familias muy conocidas, puede dedicarse a crías, recreo o explotación. Informes, su dueño. Rivas, U-2103. Precio de situación.
V3 19851 15 my 20

30 MINUTOS del Centro de la Habana, hermosísima finca cruzándole rio Almendares, 7½ caballerías, muy buena tierra. Regadío por tuberías, Bombeo eléctrico. Varias casas, Arroyo Naranjo, Calzada 70.
V3 19946 16-20 Mayo

FINCA rústica, 2½ caballerías tierras laborables, 15 kilómetros Habana, magníficas casas, casa de maquinaria, vaquería, aperos y de todo, precio situación. Informa dueño de 12 a 1, solamente. U-7364.
V3 20195 18-28 Mayo

V-4 Establecimientos

BODEGA EN EL VEDADO
$4,000 esquina sola, surtida, vende $50; también se cambia por otra doble precio, diferencia contado; otra $1,500 Jesús del Monte. Informes Neptuno 208. U-1802. Lilenia.
V4 19560 14-20 Mayo

BUEN NEGOCIO
Vendo barato, por enfermedad, gran garage, estructura de acero, sin columnas, capacidad para 90 máquinas moderna venta de gasolina y accesorios. Morro 7. M. Dono.
V4 18549 7 jun 4

CASA de Huéspedes, muy céntrica, gran oportunidad para personas trabajadoras; magnífica utilidad. Vendo con facilidades de pago. No admito charlatanes. González, A-0407, de 4 a 6.
V4 19444 13-23 Mayo

VENDO casa comidas, punto céntrico propia para matrimonio dos muchachas que le guste trabajar, no paga alquiler, mucha comodidad, informan Cuba y Sol, Bar.
V4 19978 16-21 Mayo

VIDRIERA tabacos, quincalla, billetes, vendo por embarcarme, buena venta, gran esquina, fácil pago. Informan Muralla 103, segundo piso de 7 a 8 y de 12 a 2.—S. Lizando.
V4 19473 13-28 Mayo

CARNICERIA barata. Se vende o arrienda. Informes teléfono X-2315.
V4 20164 18-22 Mayo

VENDO establecimiento, contrato cuatro años, calle comercial, alquiler barato, informarán Belascoaín 46. La Casa Revilla.
V4 20040 16 my 19

SE ADMITEN proposiciones por un gran establecimiento de víveres finos y café cantina y lunch en el mejor punto de la Habana y también tengo gran negocio en propiedades que quiero vender, no soy corredor soy propietario de todo lo que anuncio. M-4636.
V4 20122 17 my 20

FONDA
Vendo fonda en calle más comercial de la Habana. Venta diaria, $60 al contado, mas 30 abonados, todos garantizados, deja libre al mes, $800, la doy regalada con facilidades, las que usted quiera, le diré el por qué lo hago. Urge, véame sin pérdida de tiempo. Informes, Reina 3, vidriera tabacos.
V4 20157 17 my 20

FARMACIA. Se vende, buena situación, pocos gastos, no deudas, dueño I-5672.
V4 19893 16-23 Mayo

OPORTUNIDAD. Neptuno local estratégico, vidrieras, entrepaños, alquiler regalado $55.00 Regalo en $650.00 costó cerca 3.000, magnífico confecciones sedería, producto país, C. Benítez, de 1 a 2 y 7 a 8 Aramburo 17-C altos, Concordia-Animas.
V4 20178 18-21 Mayo

VENDO Carnicería. Urge la venta, de una carnicería, por tener que embarcarme, no paga alquiler. Informes; Telf. M-5325, de 7 a 77 a. m. y de 1 a 7 p. m.
V4 20240 18-21 Mayo

V-5. Muebles y Prendas.

BUENA OPORTUNIDAD
Se venden varios juegos y adornos finos todo en Estrella 30, puede verse de 8 a 12, una casa completa.
V5 19729 15-19 Mayo

VENDO juego comedor renacimiento, juego 3 cuerpos, esmaltado, vitrola ortofónica, un coche de mimbre.—San José 75.
V5 20067 16 my 19

POR EMBARCARME vendo 1 juego de cuarto 7 piezas, 1 librero, 1 radio Screen Grid, Day Fan, - nevera, Mesas de sala, Bridg, cocina, lámparas. Todo en perfecta condiciones. Edificio Chibás. Dpto. 74. Calle 25 y G, Vedado.
V5 19965 16-19 Mayo

MAQUINA Singer, ovillo central, completamente nueva, $23; una radiola R. C. A., en perfectas condiciones, $45; buró, $8; victrola ortofónica, $20. Consulado 21, bajos.
V5 19822 15 my 19

SE LIQUIDA LA CASA DE SOL 93
Muebles a como quiera por tener que dejar el local el día 30. Aproveche esto que se acaba. Escaparates de $5 y $15; camas de $3 y $5; coquetas e $5 y $10; neveras de hierro, de $8 y $10; aparadores, $6; mesas de corredera a $3 y $5; fiambreras con cristales a $3; sillas a $0.60; sillones a $1.50; cunas a $3 y $5; juegos de sala a $14 y $20; juegos de cuarto $40; una máquina de sastre, $10; dos mesas de sastre a $2; mesas de fonda a $1.50; espejos a $6; una victrola con 20 discos, $6; vitrinas a $6; dos vidrieras de mostrador, una de 4 metros, $20; una de siete pies, $15; dos vidrieras de calle, a $8 y $20; relojes de pared a $3 y $6. Sol 93 entre Villegas y Aguacate.
V5 19848 15 my 20

MUEBLES clásicos y arte moderno
Fabricación rápida al gusto de lo compradores. Liquidamos enormes existencias, al contado y a plazos con las mensualidades que convenga al cliente. También liquidamos la joyería, brillantes, relojes, etc. La Casa Ruisánchez, Angeles y Estrella Teléfono A-2024.
V5 19070 11-10 Junio

MUEBLES
Compramos y cambiamos Asombrosa rebaja de precios, juegos de cuartos desde $40.00. Idem tres cuerpo, caoba, $130.00, comedor desde $40.00 de sala, recibidor, desde $25.00 Neveras desde $10.00 Pianos desde $40.00, toda clase de piezas sueltas. Visite "La Universal" San Rafael 167, Telf. U-2110.
V5 18510 5-7 Junio

MUEBLES BARATOS
Díaz y Chao. Gran rebaja de precios en nuestras existencias; muebles de cuarto, comedor, sala y recibidor, finos y corrientes, piezas sueltas al contado y plazos. Tomamos muebles a cambio. Neptuno 197, entre Belascoaín y Lucena. Telf. U-5154.
V5 16577 27-27 Mayo

Baules y Maletas
Liquidación permanente durante este mes. No compre sin ver nuestros precios
JOYAS, MUEBLES Y ROPAS
Procedentes de empeño; 50 por 100 de rebaja con facilidades de pago.
DINERO
Sobre joyas del 1 al 6 en todas cantidades, sobre muebles fijos, objetos de arte y ropas modernas. Módico interés. Dpto. privado.
REMATE PROXIMO
A los que le interese, pueden prorrogar lo vencido durante este mes para evitar que sus prendas vayan al remate.
AVELINO G. ARANGO S. EN C.
Gloria e Indio. A-6827.
V5 17384 2-1 Junio

BILLARES. Vendo una mesa de viuda semi-nueva, tipo moderno, tamaño 5x10 muy barata, también al campo. Eladio Fernández. Monte 124.
V5 20218 18-21 Mayo

MAQUINAS DE COSER
Singer, ovillo central y otras, tenemos gran surtido; todos precios garantizados; tenemos piezas de repuesto todas clases. Compramos y cambiamos; pagamos doble. Angeles 30 y Sitios, A-8861.
V5 20233 18-2 Junio

V-6. Maquinarias

REFINERIA, 30 minutos centro de la Habana, por una pequeña parte de su valor. Puede servir en parte para destilería ,fábrica de dulces, etc., Arroyo Naranjo, Calzada 70.
V6 19945 16-20 Mayo

V-7. Automóviles y Accesorios

NEGOCIOS DE AUTOMOVILES
Si usted tiene dinero o cosa que lo valga (Valores, Terrenos, ganado etc) Véanos y le venderemos o cambiaremos automóviles en buen estado. Metropolitan Auto Co. Zanja 151. Depósito.
V7 18415 4-6 Junio.

SE VENDE un Rolls Royce y un Hispano Suiza, tipo chico, modernos Morro 5 A
V7 18550 4 my 22

GRAN TALLER DE CHAPISTERIA
Reparación en general de radiadores pintura "Duco" Soldadura autógena, de Enrique Padilla. Infanta 5 entre Jovellar y San Lázaro. Teléfono U-7287.
Esta casa pinta con Duco todas las reparaciones de los trabajos de chapistería, con precios muy reducidos y con toda garantía en las reparaciones generales. Mi interés es que sea usted un cliente para siempre.
V7 12162 Ult. Indf.

POR EMBARCARME vendo mi máquina nueva, del 1931, marca Nash, cerrada, 5 pasajeros, se da por la mitad de su valor. Informan I-6349.
V7 19588 14-22 Mayo

CADILLAC turismo 7 pasajeros funcionando perfectamente se vende a la primera oferta. 16 entre 5a. y 3a. Miramar.
V7 19632 14-24 Mayo

FRENOLI. Líquido para frenos hidráulicos especialmente preparado para clima tropical. No contiene alcohol. No se evapora. No crea engrudo. No pudre las zapatillas. Precio $1.00. Pídalo en los garages. Depósito: Monte 2 y Agencia Camión Republic, Monte 427.
V7. 19312 15-22 Mayo

VENDO en doscientos pesos, hermoso automóvil cerrado, siete pasajeros.—Teléfono F-1002. Villar.
V7 20050 16 my 19

VENDO Buick cerrado cuatro puertas siete pasajeros, como nuevo, propio pasaje carretera Central, modelo año 28. Garage Benito López, Lucena y San Rafael.
V7 19977 16-26 Mayo

POR EMBARCARSE se vende un automóvil, precio situación, también se alquila una casa, veinte pesos, informan calzada 147, Vedado.
V7 20051 16 my 19

SE VENDE automóvil Ford, tipo Touring, en muy buen estado. Puede verse a cualquier hora en Villegas 47. Agencia Indian.
V7 20070 17-26 Mayo

GANGA. Se vende un carro cerrado, marca Whippet, en buenas condiciones, acabado de pintar, modelo del 1928. Precio al contado $250.00 Para informes: A-9381.
V7 20219 18-23 Mayo

SE VENDE un Chevrolet del 28 en magníficas condiciones, tanto de pintura como de mecánica. Para informes en Carlos III 12, garage Maatí.
V7 20243 18-24 Mayo

V-8. Instrumentos de Música.

RADIO Silver Marshall, 8 meses uso, costó $275.00 véndese en $100.00. San Rafael 96, Pintorería.
V8 19929 16-19 Mayo

SE VENDE piano nuevo a precio de situación. No se quiere trato con empeñista. Informes, Corrales 49 bajos.
V8 19993 16mmy 19

RADIOS Crosley, vendo lotes completamente nuevos, de siete bombillos a $35. Trabajan sin antena y corriente 110-220, sin transformador. Alcanzan Estados Unidos. Campanario $9.
V8 19517 13 my 28

PEDRO Plumar experto afinador de la casa de Salas, me hago cargo de toda clase de trabajo Piano Automático, Organo, barniz a plazo cómodo. Corrales 76. A-5713
V8 17455 2-1 Junio.

GANGAS, muchas gangas en la realización de Pianos de uso, casi nuevos, que por sólo quince días tiene "La Predilecta". Pianos de absoluta garantía y facilidades de pago. No olvidarse, "La Predilecta", San Rafael y Oquendo.
V8 19752 15-30 Mayo

EN 20 PESOS véndese piano propio para estudiar en magníficas condiciones, también lujosa Pianola nueva, con sus rollos y banqueta en $65, Escobar 254 bajos, Carmen y Figuras.
V8 19794 15-19 Mayo

SE VENDE un piano "GIRALT" de caoba, está como nuevo y se da muy barato, con facilidades de pago. Aguila 139 entre San José y Barcelona.
V8 19772 15-23 Mayo

$

Teléfono A-24-25 SUSCRIBASE AL "DIARIO DE LA MARINA", Llamando al Teléfono A-2425 y le Enviaremos GRATIS "INFORMACION" y "ORBE" Teléfono A-2425

Mayo 19 de 1931 **DIARIO DE LA MARINA** Ejemplar: 5 Centavos

A TRAVES DE LA VIDA

por Héctor de Saavedra

EL PUNTO DE VISTA

Un amigo mío que vive en Capua, que no es aquella Capua que se llamaba Vulturno, cuando existía ya cuatrocientos años antes de Jesucristo y era tan rica y encantadora, que se habla aún de "las delicias de Cápua" como de un lugar único en la tierra, para gozar. Aquello desapareció precisamente por ser la vida demasiado deliciosa y la ciudad que vino a sustituirla, casi en el mismo lugar, hacia el norte de Nápoles, es un pueblo mediocre, de una docena de millares de habitantes y una porción de iglesias.

Pero se está allí muy tranquilo y se comen excelentes macarronis. Mi amigo, que es cubano, no recibe nuestros periódicos así es que ignora todo lo que pasa en su tierra natal. Pero conserva, aún, algunas relaciones, y acaba de recibir dos cartas que le han dejado perplejo. Son de dos amigos viejos y oficiosos que deseando desahogar el espíritu le han tomado por confidente de sus sentimientos. Han ido a buscarlo un poco lejos, pero es porque aquí no hay nadie a quien decirle algo que ignore.

La primera carta le recordó a aquella Cápua de la antigüedad que he mencionado antes, y entre otras cosas le decía:

"Mi querido amigo: Me alegrare que al recibo de ésta te halles bien, como yo para mi deseo. Sabrás que ya está funcionando el Capitolio y que reina la cordialidad más envidiable en un Cuerpo que no da los tristes espectáculos que los legisladores de otros países nos presentan compitiendo con los lugares de boxeo. Es porque lo sometemos todo a la deliberación y al patriotismo, sin otra guía que el pundonor y los elevados sentimientos. De estas dos últimas cosas tenemos tal acopio, que podríamos hacer dulce, pero no queremos gastar azúcar, que ya nos falta desde que ha dispuesto de ella un extranjero sobrenatural. Tú sabes que nosotros somos muy capaces de todo, pero que por timidez y modestia dejamos siempre que sea un individuo de otra tierra el que dirija nuestros asuntos. Por eso nos va tan divinamente.

Todo está muy floreciente y si no se hubiera terminado la Carretera Central construiríamos otra. Pero nos entretendremos, para hacer algo y emplear el dinero, en echar abajo muchas casas que nos estorban... la vista.

"La vida aquí no puede ser más tranquila desde que no hay muchachos que alboroten, pues se han suprimido los Institutos y las Universidades. Ya ves tú cómo se puede vivir sin dómines ni pedantes.

"A mí me han dado un buen destino que no tiene casi que hacer, pero que es necesario. El sueldo es bueno y el automóvil de primera. Todo el mundo, como ves, está contento. Si alguno se queja es por vicio y son las personas más conspícuas las primeras en condenarlo.

"Pienso conseguir "comisión" para darme este verano mi vueltecita por París. Además necesito las aguas de Evian para mi reuma. En ese caso me iré de "inspección" hasta Cápua y te veré. Tuyo siempre XX".

La otra carta se expresaba de aquesta manera:

"Mi viejo amigo: No sé cómo me queda, ya, aliento alguno, ni aún para escribir. Al cabo de una larga vida de trabajo y de zozobra he venido a encontrarme más pobre y afligido que nunca. Para tí que vives tan lejos es una felicidad ignorar que estamos arruinados **totalmente** arruinados, porque tanto el comercio, como la agricultura y las profesiones, incluyendo nuestras pequeñas industrias, están paralizadas a causa de que no hay dinero, pues para ahuyentarlo no ha bastado el ningún valor del azúcar, sino que se han creado tales impuestos para cubrir los gastos de un presupuesto de millonarios, que los contribuyentes no teniendo de donde sacarlo se están resignando a la extenuación. El único dinero que circula es el que gasta el Estado.

"No temas que vaya a concluir pidiéndole dinero. Mi solución está en el suicidio que es el único recurso a que ya apelan muchas personas.

"Adios y olvida lo que puedas, a tu pobre país. Tuyo, &. &.".

El cubano de Cápua está esperando, como los hebreos, que venga el Mesías...

ORBE SALE LOS JUEVES

LOS MODERNOS ASTRONOMOS CONSIDERAN QUE EL UNIVERSO ES FINITO, COMO UN ESPACIO CERRADO Y EN TAL SENTIDO SERA ESTUDIADO

Exploraciones posibles merced a la potencia del telescopio de 100 pulgadas

WASHINGTON, mayo 18 (A. P.)—La posibilidad de que algún día puedan los astrónomos explorar con sus telescopios el límite del Universo, ha sido una de las predicciones hechas por Sir James Hopewell Jeans, astrónomo británico.

«Los modernos astrónomos consideran finito el Universo, como un espacio cerrado», dijo.

«Creen los astrónomos que el Universo es tan finito como la Tierra, y si bien esta teoría no ha podido confirmarse, existen razones para creer que lo será pronto.

«Los hombres de nuestro tiempo ya no creen en vastos, desconocidos e insondables espacios, que se extienden interminablemente alrededor de nosotros en todas direcciones. Comenzamos a creer acerca del Universo, lo que Colón pensaba de la Tierra, algo enormemente grande, pero no infinitamente grande; algo cuyos límites podemos fijar; algo capaz de imaginarse y estudiarse como un todo único y completo».

Los astrónomos han llegado virtualmente al límite posible de exploración del Universo con el telescopio de cien pulgadas de Mont Wilson explicó Sir James. Agregó que a conclusiones más completas habrá de llegarse cuando exista algún telescopio de doscientas pulgadas, cuyo poder de acercamiento será cuatro veces lo que es el de cien pulgadas.

El nuevo telescopio también permitirá a los astrónomos estudiar el espectro de la luz que emiten las distantes nebulosas y las estrellas más débiles, lo que es totalmente imposible con los aparatos de que se dispone actualmente.

El estudio del espectro revelará el movimiento de las nebulosas y de las estrellas distantes, agregó Sir James, haciendo luz sobre la teoría de que el Universo es como una burbuja de jabón que viaja a una velocidad enorme, acaso de millones de millas por hora.

MUCHO ENTUSIASMO EN KIEL POR LA BOTADURA DE UN ACORAZADO

Más de 60.000 personas irán a ese acto transcendental

KIEL, Alemania, mayo 18. AP.—Un aire de excitación patriótica se nota en la noche de hoy en esta histórica base naval, donde mañana al mediodía el venerable Presidente Paul Von Hindenburg, bautizará el primer acorazado de la nueva marina de guerra alemana.

Más de sesenta mil personas de todas partes del país han llegado a Kiel para asistir a lo que se considera como símbolo de la resurrección del poder marítimo de Alemania.

El «Deutschland», que será botado al agua mañana, es un buque de 10.000 toneladas sin remaches en sus planchas y a prueba de minas.

La ciudad está profusamente adornada con banderas y en la estación del ferrocarril resuenan los aplausos y vítores a los veteranos marinos de la armada alemana, que llegan para tomar parte en el acontecimiento.

El Presidente Von Hindenburg llegará poco antes de las once de la mañana procedente de Berlín. Recibirá veintiún salvas por parte de la flota anclada en la bahía. El Canciller Bruening, que acompañará al Jefe del Estado, pronunciará un discurso en el acto de la botadura.

Figurarán en el séquito del Presidente el ministro de Defensa y otros miembros del gabinete.

No han sido invitados al acto los agregados militares y navales extranjeros.

Los alemanes consideran que la botadura del «Deutschlan» es un acto puramente familiar, cualquiera sea el interés que ha despertado en el mundo entero el nuevo buque de guerra.

Después de la botadura se celebrará un banquete y más tarde el Presidente Von Hindenburg embarcará en el crucero «Koenigsberg» para presenciar las prácticas de tiro y un simulacro de ataque por los destroyers.

El miércoles revistará la flota y regresará por la tarde a Berlín.

DESPUES DE LA BATALLA

Rudolph Duringer, quien con Frank Crowley sostuvo un fuego de una hora, en uno de los edificios más céntricos de la ciudad de New York, en los momentos en que era conducido a una ambulancia para ser trasladado al hospital. Estos dos hombres sostuvieron un largo tiroteo con 150 policías, y fueron al fin capturados gracias a las bombas lacrimógenas

UN INGENIERO MEJICANO ANUNCIA LA REVOLUCION CINEMATOGRAFICA

Inventó una cámara silente y de movimiento contínuo

HOLLYWOOD, California, mayo 18. AP.—Un joven ingeniero mejicano, Gabriel García Moreno, ha inventado lo que él y sus asociados consideran como la primera cámara de películas práctica, con un movimiento contínuo de la película. Asegúrase que esta mejora revolucionará la industria.

Todas las cámaras cinematográficas, desde los tiempos de su invención, se basan en un plan intermitente, en virtud del cual el paso de cada fotografía coincide con una abertura sin pausa de ningún género en la exposición. Por esta razon, según Moreno y sus asociados, está libre de vibraciones y es silente.

Desde el advenimiento de las films parlantes, los ingenieros han estado tratando de mejorar las cámaras silentes, pero no habian conseguido eliminar todos los ruidos que producían. Débese esto al movimiento intermitente del mecanismo, que produce un ruido peculiar.

CANCELADO EL VUELO LOS ANGELES-CIUDAD DE MEXICO

LOS ANGELES, mayo 18. AP.—Los representantes de la Exposición Internacional Aeronáutica y Comercial de Ciudad México, anunciaron hoy que han sido cancelados los planes para una competencia de aeroplanos desde Los Angeles a la capital mexicana con dos escalas.

Dícese que las condiciones desfavorables del tiempo hacen extraordinariamente peligroso el vuelo.

Se ofrecían premios de 15.000 pesos y debía participar en la competencia el capitán mexicano León Díaz.

SU BELLEZA IMPERA

María Watts, de Massachusetts, acaba de ser aclamada Reina de la Belleza en la Universidad de Mississippi.

APROBADA UNA EMISION DE BONOS AUSTRIACA

LONDRES, mayo 18. AP.—La comisión de Estados garantizadores del empréstito de la reconstrucción austriaca, concedido en 1923, aprobo hoy a petición del Gobierno de Viena, una emisión de Bonos del Tesoro que representa 150 millones de schillings.

Asegúrase que Alemania y Rusia reanudarán su pacto comercial hecho en 1926

ALEMANIA Y RUSIA REANUDARAN SU TRATADO COMERCIAL

GINEBRA, mayo 18 (A. P.)—Alemania y Rusia, según se dice en los centros bien informados, se disponen a reanudar su tratado comercial de 1926. Se tiene entendido que el nuevo convenio contendrá algunas innovaciones, entre ellas la de que ninguno de los dos países podrá acudir en auxilio de una tercera nación que les declare la guerra.

ALEMANIA LLAMADA A DEFENDER SUS DERECHOS SOBERANOS

BERLIN, mayo 18 (A. P.)— Los centros oficiales de Berlín y los periódicos que son órganos de partido parecen definitivamente resignados ante la realidad de que Alemania ha sido llamada a defender sus derechos soberanos ante el Forum de Ginebra, en una de las situaciones más críticas porque ha pasado desde que ingresó en la Liga de las Naciones.

Esta es la impresión que ha causado el aplazamiento del debate sobre el pacto aduanero austro-alemán en Ginebra, en medio de una atmósfera de hostilidad.

La proposición que han presentado los franceses para contrarrestar la unión aduanera austro-alemana, hace decir al periódico «Allgemeine-Zeitung»: «Este plan posee la única cualidad de ser más opaco a medida de que se hacen mayores esfuerzos para comprenderlo».

Al mismo tiempo que se censura al doctor Curtius por no haber contrarrestado más enérgicamente los ataques de Briand, la prensa critica al ministro de Estado francés, quien a juicio del órgano socialista «Vorwaerts», intenta borrar el estigma que Francia le ha puesto en la frente derrotándolo en las elecciones presidenciales, tratando de conseguir un «triunfo barato» en Ginebra.

En los círculos políticos berlineses existe el convencimiento de que la situación en Ginebra es desfavorable para cualquiera proposición que tenga por objeto promover la solidaridad económica continental.

MIRIADAS DE BABOSAS OBLIGAN A EVACUAR UNA BASE AEREA INGLESA

En la Cámara de los Comunes fué aprobado un proyecto de Ley con el objeto de democratizar el «Salvation Army»

LONDRES, mayo 18. AP.—El periódico «Daily Mail» publica un despacho de Basra, Irak, informando que las babosas han obligado a las reales fuerzas británicas a abandonar su base en Lago Habbaniya, cerca de Bagdad.

El lugar donde había establecido el campamento está lleno de miriadas de babosas que llevan gérmenes de enfermedades, especialmente la «bilharziasis», conocida por las tropas británicas durante la guerra mundial con el nombre de «Bill Harris» y llamada más comunmente schistosomiasis, que produce hemorragias intestinales.

El corresponsal termina diciendo que es probable que las autoridades de aviación desistan de escoger a Basra para base aérea.

APROBADO UN PROYECTO DE DEMOCRATIZACION DEL SALVATION ARMY

LONDRES, mayo 18. AP. El proyecto de ley sobre el Salvation Army, que aspira a «democratizar» la organización, privando al General de muchas de sus facultades, ha sido aprobado por la Cámara de los Comunes en tercera lectura por 231 votos contra 31.

Frank Smith, miembro laborista, acusó al general Miggins de «haber escrito solamente una página negra en la historia del Salvation Army.

El presidente intervino en vista de que Smith persistía en dirigir censuras a Higgins.

El bill pasará ahora a la Cámara de los Lores.

VARIAS BOMBAS ESTALLARON AYER EN LISBOA, CAUSANDO VICTIMAS

La policía ha situado fuertes destacamentos frente a la jefatura anti-clerical y logia masónica, temiendo ataques

LISBOA, mayo 18 AP.—Catorce personas, entre ellas varios estudiantes, resultaron heridos hoy al hacer explosión una bomba en esta capital.

La bomba fué lanzada en medio de un grupo que salía de la estación de Rocio, a donde los estudiantes habían ido a despedir a sus compañeros de las Universidades de Oporto y Coimbra, venidos el domingo para el homenaje al Presidente Carmona.

La policía ha situado un fuerte destacamento en la jefatura del partido republicano anti-clerical y otro en la logia masónica, por decirse que los estudiantes pensaban atacar ambos edificios.

Lisboa estuvo tranquila hoy, aunque se mantiene una tensión nerviosa especial, que aprovecharon algunos bromistas para lanzar ruidosos petardos o cohetes en determinados lugares concurridos, produciendo principios de alarma.

Con la bomba de hoy han sido cuatro las que han hecho explosión en estos días en Lisboa.

PREDICESE QUE MAÑANA HABRA DE DIMITIR EL GOBIERNO DE AUSTRIA

VIENA, mayo 18. AP.—La «Neue Freie Press», expresa la opinión esta noche de que el gabinete austriaco presentará la dimisión el miércoles con motivo de una proposición para privar a todos los empleados civiles de ciertas gratificaciones que se le venían concediendo.

SE HA INAUGURADO EN BELGRADO EL CONGRESO DE ALIANZA DE MUJERES

BELGRADO, Yugoeslavia, mayo 18. AP.—Mrs. Ruth Morgan, de los Estados Unidos, como presidente, inauguró hoy el Congreso de la Alianza Internacional de Mujeres para la Paz.

Asistieron a la ceremonia de la inauguración muchos diplomáticos, representantes del Gobierno y un representante de la Reina.

3 GRANDES PERIODICOS POR 1.60 Al mes
DIARIO DE LA MARINA
INFORMACION y ORBE : Llame al A-2425

EL VICEPRESIDENTE DE EE. UU. ES EL MAS SOCIABLE FUNCIONARIO

No obstante su avanzada edad, 71 años cumplidos, Charles Curtis, es muy aficionado a concurrir a los actos sociales

WASHINGTON, mayo 18. AP. A pesar de sus 71 años cumplidos, el Vicepresidente de los Estados Unidos, Charles Curtis, gusta de pasar las noches en los diversos actos sociales.

Esta intensa sociabilidad del Vicepresidente la atribuye él a costumbres de su ya lejana juventud, en los días en que era jockey. De aquellos tiempos le resta también una desmedida afición al turf. Con frecuencia se le ve en los hipódromos. El sábado último fué uno de los espectadores más entusiastas del Kentucky Derby.

No obstante, Mr. Curtis ya no monta a caballo. Pasear a pie es, paradójicamente, su ejercicio preferido. Otro de sus pasatiempos es jugar a los naipes. Hubo una época en que se le tenía por uno de los mejores jugadores de Washington. La lectura y el cine entran también en las diversiones del Vicepresidente, dedicándole al último las noches en que no tiene comida o recepción a que asistir. Y es tan celoso de la jerarquía social, que cuando en un memorable incidente se le negó a su hermana, la señora Dolly Gann, el puesto a que tiene derecho por ser directora de la casa del Vicepresidente—ya que éste es soltero—mister Curtis se negó rotundamente a presentarse en los actos oficiales, mientras no se rectificase lo que consideraba una postergación injusta.

Muy madrugador, Mr. Curtis es visto a menudo en su despacho a las ocho de la mañana. Recibe a muchos visitantes, siendo más accesible que otros altos funcionarios de los Estados Unidos.

Mientras el Senado celebra legislatura, Mr. Curtis no deja de presidir las sesiones, función constitucional que tiene. Es muy amigo de los debates ordenados y del cumplimiento estricto del reglamento parlamentario. Hay que saber también que el actual Vicepresidente perteneció al Senado y a la Cámara durante cuarenta años. Electo en 1892, desde entonces hasta ahora no ha dejado de tomar asiento en uno de los dos hemiciclos del Congreso Federal.

EN EL SENADO FRANCES COMIENZA HOY UN JUICIO MUY SENSACIONAL

Altos funcionarios y legisladores comparecerán para ser juzgados por la quiebra fraudulenta de la Banca Oustric

PARIS, mayo 19. (martes). AP.—Hoy se reune en el Senado de Francia, para constituirse en Alto Tribunal de Justicia, por cuarta vez desde 1918, y juzgar a los funcionarios y legisladores complicados en el escándalo de la quiebra del banco oustric.

El Procurador General de la República, M. Scherdlin, leerá la «requisitoria» contra dos senadores y dos diputados, a los que se acusa de haber auxiliado indebidamente al banquero Alberto Oustric, actualmente en la cárcela, esperando el momento de su juicio por las enormes malversaciones financieras que cometió.

Uno de los cuatro acusados es el ex-Ministro y ex-Presidente de la Cámara de Diputados Raoul Peret, a quien todavía se mencionaba el año pasado como posible candidato fuerte a la presidencia de la República, en las elecciones celebradas el miércoles pasado, y en las que triunfó Paul Doumer.

Otro de los acusados es el senador René Besnard, de quien se dice que puso su influencia parlamentaria al servicio de Oustric y sus asociados de banca, especialmente al conseguir que la Bolsa de Paris admitiese en sus cotizaciones las acciones de una fábrica italiana de seda artificial.

Los sub-Secretarios de Estado Gastón Vidal y Albert Favre completan el cuarteto. Se considera seguro que el Procurador General pida informes suplementarios en el caso de que sea preciso. Si el Senado accede a esa petición, su comisión de investigaciones oirá al Procurador y a los acusados en sesiones secretas.

Presidirá todo el procedimiento el vice-Presidente del Senado, René Renoult.

DEPORTACION DE LOS SACERDOTES

Los que hagan propaganda serán expulsados de Ecuador

QUITO, Ecuador, Mayo 18. AP.—El Ministro de la Gobernación anunció hoy que ha dado instrucciones a todos los Gobernadores de las provincias para que procedan a la deportación de todos los sacerdotes católicos que se dediquen a realizar propaganda desde el público contra las escuelas públicas.

CONSAGRACION DE UN TEMPLO EN DONEGAL

DONEGAL, Irlanda, mayo 18. AP. Acompañado por una docena de Obispos y armado con la bendición apostólica de Su Santidad Pio XI, el Cardenal Mac Rory consagró hoy la nueva iglesia de la Holy Island.

La iglesia, considerada como la más moderna del país, está en un lugar que se considera, por tradición como el más sagrado del territorio de los pueblos celtas.

El Gobierno estuvo representado por el Presidente Cosgrave, Ramón de Valera, el jefe laborista O-Connell y el presidente del Senado del Estado Libre de Irlanda.

UNA JUNTA DE LOS YESISTAS

El Comité Pro Primero de Mayo disuelto en la sesión de ayer

Previa convocatoria, se reunieron anoche los delegados de colectividades obreras al Comité Pro Primero de Mayo de 1931. Después de ser designado para presidir el señor Manuel López, representante del Sindicato General de Empleados del Comercio de Cuba, éste dió lectura a la Orden del Día, que contenía los siguientes puntos:

Lectura del acta de la reunión anterior y de la correspondencia recibida; informe de la Comisión de Glosa y Asuntos Generales.

Concluído el primer asunto de la Orden del Día, pasó a informar la Comisión de Glosa, integrada por los señores Sebastián Pujol, Aladino Rodríguez y Antonio Pérez. Estos manifestaron que estaban de acuerdo con el balance presentado por el Comité Ejecutivo. Los ingresos fueron $179.50 y los egresos $71.15; quedando un superavit de $108.35.

Los 19 representantes de organizaciones presentes estuvieron de común acuerdo, y así lo votaron por unanimitad, en que quedara disuelto el Comité Pro Primero de Mayo de 1931, teniendo en cuenta que los fines para que había sido creado ya estaban realizados.

HOY CELEBRA JUNTA EXTRAORDINARIA EL EJECUTIVO DE LOS YESISTAS

En la noche de hoy se reunirá en Junta Extraordinaria el Comité Ejecutivo del Sindicato de Yesistas de la Habana.

La reunión es para conocer el informe de la Comisión de la colectividad que se entrevistó ayer tarde con la Directiva del Colegio de Arquitectos, tratando de conocer lo que en definitiva se había resuelto alrededor de la exposición enviada por ellos a esa última entidad.

Los comisionados obreros, nos dijeron, salieron muy bien impresionados de la entrevista, pues los arquitectos quedaron en resolver el asunto en la próxima reunión que efectuarán el primer jueves del entrante mes de junio.

ANOCHE SE REUNIERON LOS EMPLEADOS DE QUINTAS

Los afiliados al Sindicato de Empleados de Quintas y Casas de Salud celebraron anoche Junta General. Trataron del asunto pendiente con la Asociación Canaria acordándose comunicar a la Directiva de dicha entidad un plazo fijo para el pago de los haberes de los empleados. También informaron varias comisiones organizadoras de las labores hechas.

DE LA UNION DE OBREROS DE LA HAVANA ELECTRIC

Para hoy por la noche ha convocado a sus asociados la Unión de Obreros de la Havana Electric. En el manifiesto-convocatoria para el acto ruegan a todos la más puntual asistencia.

LOS NIÑOS DE BENEFICENCIA

Aunque haya deficit mantendrá Sanidad a menores desamparados

Nos manifestó ayer el doctor Fernando José del Pino, Director de Beneficencia, que después de una entrevista celebrada con el Presidente de la República y el señor **Secretario** de Sanidad, se había acordado mantener a todos los niños desvalidos amparados por la beneficencia, aun cuando exista un déficit en la consignación y no rechazar aquellos que sea urgente atender.

LAS FARMACIAS Y LA SANIDAD

El doctor Luis A. Muñoz, Letrado Consultor de la Secretaría de Sanidad, declaró ayer que la Secretaría no puede adoptar medida alguna contra los propietarios de farmacias que venden las muestras de productos enviados por los fabricantes, sino que se trata de una cuestión que compete a la Secretaría de Hacienda, porque dichas muestras como tales entran en el país libres de derechos y si se expenden constituye una defraudación al Estado.

SUBASTA DESIERTA

La Consultoría de Sanidad con vista de haberse declarado desierta la subasta de la casa calle Real numero 88, en Puentes Grandes, Marianao, perteneciente a los bienes del Hospital Nuestra Señora de las Mercedes, ha recomendado debe aplazarse la nueva subasta para una oportunidad más propicia.

MULTA DE $200 REBAJADA

Se ha ordenado se siga procedimiento para hacer efectiva la multa de 200 pesos rebajada a 100 que le fué impuesta al señor Luis Carmona, propietario de la casa Concepción 75, entre Lawton y San Anastasio, en esta capital, aun cuando dicho señor haya perdido la propiedad en juicio hipotecario no debiéndosele cobrar al nuevo dueño que no tiene que ver con la infracción cometida.

REINA TRANQUILIDAD EN EL TERMINO DE REMATES

REMATES, mayo 18, DIARIO. Habana.—La presencia en estas regiones de algunas patrullas de soldados, así como de Oficiales que desde anoche llegan al cuartel local, ha causado curiosidad y alarma.

Hoy salió un piquete de caballería hacia el interior de la península.

Según rumores públicos, organízase la milicia.

Hay tranquilidad.

J. M. Buttari,
Corresponsal.

PROXIMO VIAJE AL ARTICO

David Binney Putnamm, joven autar y explorador que en unión de seis compañeros tiene planeado un viaje al Polo Sur, en una goleta que solo tiene 47 pies de eslora. Esta expedición se realizará bajo los auspicios del Brooklyn Instituto de Artes y Ciencias. El joven explorador solo cuenta 18 años y ya ha realizado varios viajes de esta índole

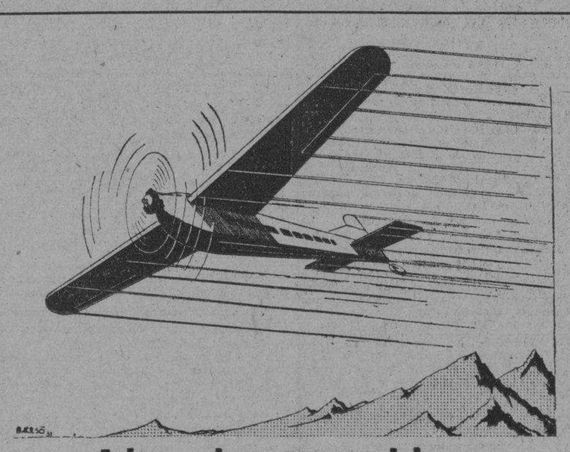

Alas incansables,

que durante una centuria marcharon continuamente a través de todos los contratiempos, impulsadas por el motor maravilloso que traducía la fuerza del país entero, son las del DIARIO DE LA MARINA.

SEÑORES ANUNCIANTES: Esas alas difundirán la fama de sus Marcas, Productos o Establecimientos por todos los ámbitos de la República, introduciéndolos en cada hogar cubano, donde ellos, por sí solos, jamás podrían entrar.

—Confíeles un Mensaje, y compruebe el resultado.

Pasan los años; cambian los tiempos; nuevos periódicos nacen y mueren...

Pero el DIARIO es Centenario

Barcos que se esperan en la Presente Semana

MAYO 18

President Johnson, de N. York; York, de Galveston, Parismina, de N. Orleans, Ulua, de N. York; Contessa, de N. Orleans; Cuba, de Tampa y Cayo Hueso; P. del Rio, de New York.

MAYO 19

Havana, de N. York; Governor Cobb, de Cayo Hueso, Agwistar, de N. York.

MAYO 20

President Mc Kinley, de S. Francisco de California; Recca, de Génova; Toloa, de Cristóbal.

MAYO 21

Siboney, de Veracruz; Istria, de Veracruz; Resolute, de Panamá; Governor Cobb, de Cayo Hueso; San Benito, de Boston.

MAYO 22

Turrialba, de N. Orleans; Cuba, de Tampa y Cayo Hueso.

MAYO 23

Oriente, de N. York; Parismina, de Puerto Barrios; Governor Cobb, de Cayo Hueso.

MAYO 24

Franconia, de N. York y escalas; Florida, de Cayo Hueso.

Restauración Jurídica

por GASTON MORA

El restablecimiento de la igualdad jurídica es la obra más grande que puede realizar un gobierno honrado y enérgico.

El gobierno de la República española **no mantiene** ciertas leyes que allí, en nuestra antigua metrópoli, constituyen, a juicio de todo el mundo, una verdadera "legislación **draconiana**". De tal modo son excesivamente severas, e incompatibles, en absoluto, con nuestra actual civilización política, "con el espíritu moderno y las ideas modernas", según la célebre frase de Castelar. Entre esas leyes "draconianas" figuran la ley de orden público y la ley de explosivos. Leyes crueles por la inhumanidad de sus sanciones; por la desproporción que hay entre éstas, siempre durísimas, y los hechos que castigan. Esas dos leyes, que se hicieron extensivas a Cuba en los últimos tiempos de su vida colonial, y las cuales todavía se hallan vigentes, han levantado tanto en España como en Cuba, constantes y formidables protestas. Porque son dos leyes, que respiran encono, cólera, violencia, venganza contra los que realizan los actos, en el fondo esencialmente políticos, que ellas prevén. No son leyes serenas, concebidas y dictadas con el propósito de castigar acciones consideradas como delictuosas por el legislador. Son leyes de represión vindicativa. Para reprimir esos actos estimados punibles bastaría la legislación común, y, a lo sumo, sería suficiente una legislación especial que estatuyese penas que no **suscitasen la reprobación, la repulsa de la conciencia humana.** No ya dentro de una democracia republicana, como la que ahora se está desenvolviendo y organizando en España, y como la que en Cuba existe, **según su régimen constitucional**, pero ni siquiera dentro de ninguna organización política inspirada en el derecho público moderno, es posible aceptar, tolerar, leyes tan draconianas como las consabidas. Muertas moralmente por las maldiciones de la opinión pública, ellas deben morir legalmente, desapareciendo de la esfera del derecho positivo.

El Gobierno de la República Española ha puesto fin la era de los conflictos entre la jurisdicción ordinaria y la jurisdicción militar en materia de competencia, estableciendo: primero, que los Consejos de Guerra sólo pueden conocer de los **delitos exclusivamente militares,** que son los previstos por la legislación especial porque se rigen los institutos armados, las fuerzas de mar y tierra y ahora las aéreas, creadas para la defensa nacional. Segundo; que sólo los tribunales ordinarios tienen competencia para conocer de los delitos de derecho común que cometan los individuos pertenecientes a las fuerzas armadas. En lo sucesivo, pues, será juzgado por la jurisdicción civil ordinaria el militar que perpetre un delito de derecho común como el asesinato, el homicidio el incendio, el rapto,, la violación, el robo, la estafa, el hurto, la malversación, etc. etc. Así, con estas medidas, aplaudidas por todo el mundo dentro y fuera de España, se ha enaltecido su actual gobierno republicano, desterrando de la legislación de nuestra antigua metrópoli leyes atentatorias a las esencias liberales y democráticas de nuestra época, leyes atentatorias a la dignidad ciudadana, leyes que ya no existen ni en Alemania, ni en Austria, ni en Suiza, ni en Francia, ni en Holanda, ni en Bélgica, ni el Dinamarca, ni en Suecia, ni en Noruega, ni en Inglaterra, ni en los Estaedos Unidos, ni en los Dominios Británicos. Las grandes vigorosas y fecundas iniciativas del gobierno de la República española, establecen supremas condiciones de igualdad jurídica para todos los ciudadanos, suprimiendo, aboliendo, todos los fueros, todos los privilegios, todas las excepciones que, de hecho, invalidaban los derechos ciudadanos, constitucionales del pueblo español". El restablecimiento de la igualdad jurídica es la obra más grande que puede realizar un gobierno honrado y enérgico."

NUEVO GABINETE PARA HONDURAS

Los grupos revolucionarios están avanzando sobre Yoro

TEGUCIGALPA, Honduras, mayo 18. AP.—Hoy se anunció el nuevo Gabinete de Honduras, constituído en la siguiente forma:

Relaciones Exteriores: Salvador Zelaya; Instrucción: Salvador Corleto: Hacienda: Coronado García; Interior: Ernesto Argueta; Guerra José María Ochoa; Obras Públicas: Rafael Medina Raudales.

Se informa que los grupos revolucionarios del general Gregorio Ferrera avanzan sobre Yoro, tras de haber evacuado Villanueva y Progreso.

M.E.C.D. 2016