1A SECCION

EL DIARIO DE LA MARINA es el periódico más antiguo de Cuba. Fué fundado en el año mil ochocientos treinta y dos.

Servicios especiales de España.

DIARIO DE LA MARINA

MIEMBRO de The Associated Press. Esta queda autorizada para usar nuestros servicios y noticias de información.

Hilo directo con New York.

1A SECCION

AÑO IC.—NUMERO 110 Acogido a la franquicia postal. LA HABANA, MARTES, 12 DE MAYO DE 1931.—SANTOS DOMINGO Y GERMAN Tiempo para hoy: BUENO EJEMPLAR: 5 CENTAVOS

HEMEROTECA MUNICIPAL MADRID

FUERZAS ESCOGIDAS DE TODAS LAS ARMAS PATRULLAN POR LAS PRINCIPALES CALLES DE MADRID

EL GRUPO OPOSICIONISTA DE LOS 15 FORMULA UN PROYECTO SOBRE LAS REFORMAS CONSTITUCIONALES

EL GOBIERNO MANTENDRA EL ORDEN PASE LO QUE PASE DIJO - N. ALCALA ZAMORA EN SU DISCURSO DE ANOCHE

EL COMANDANTE ZAYAS BAZAN Y EL DR. CORTINA, PARTIDARIOS DE LA ASAMBLEA VETERANISTA

Los Norteamericanos en la América Española

(Por Nemesio García Naranjo)

Sentar el principio de que para tener garantías en un país se hace necesario invadirlo militarmente, es algo tan monstruoso que no puede ser tomado en consideración.

Después de las actividades revolucionarias del último mes de enero, que determinaron la muerte de ocho soldados norteamericanos, en la república de Nicaragua, se agitó la opinión pública de los Estados Unidos, se pronunciaron discursos candentes en Washington, se dirigieron graves acusaciones contra el Departamento de Estado, y Mr. Stimson, para conjurar aquella tormenta, anunció que las fuerzas norteamericanas se irían retirando paulatinamente, hasta evacuar por completo el territorio del pequeño país centro-americano, en el próximo mes de junio.

De pronto, en la segunda semana de abril, se recrudecieron otra vez las actividades revolucionarias, los soldados del General Sandino entraron nuevamente en acción y mataron en un combate a nueve ciudadanos de los Estados Unidos. El Secretario Stimson, en vez de modificar el acuerdo de evacuar Nicaragua dentro de tres meses confirmó la próxima retirada de las tropas norteamericanas. E hizo algo más: conminó a todos sus compatriotas para que abandonasen la zona dominada por los rebeldes, pues ya la bandera de las barras y las estrellas no los irá a proteger. He aquí las instrucciones enviadas por Mr. Stimson al Ministro norte-americano en Managua, las cuales marcan una nueva ruta a la política exterior de los Estados Unidos:

«En vista del estallido de bandidaje, en regiones de Nicaragua que hasta ahora no habían sufrido esas violencias, advertirá usted a los ciudadanos americanos que este Gobierno no puede dedicarse a proteger con tropa armada, a los americanos que se encuentran desparramados en el territorio. Eso conduciría a dificultades y obligaciones que este Gobierno no se propone contraer.

«Por consecuencia, el Departamento de Estado recomienda a todos los americanos que no se sientan seguros bajo la pro-

(Continúa en la Pág. CATORCE)

El Purgatorio de los Retirados

CON firmas a través de cuyos rasgos temblones y mal seguros asoman o la fatigada ancianidad o la debilidad fa. mélica o ambas desgracias a la vez, hemos recibido una carta de empleados acogidos a la Ley del Retiro Civil. Tan parcos en palabras como parca en pan es para ellos la suerte, nos dicen que «desde hace más de dos años sufren la más injusta penalidad; la del descuento del cincuenta por ciento de lo que les corresponde percibir».

Injusta penalidad en efecto; años y años dedicados al servicio del Estado en sus áridas y monótonas tareas; años y años cumpliendo exacta y lealmente sus deberes (si no los hubieran cumplido no hubieran llegado al Retiro); años y años estimulados por la esperanza de que cuando sus manos agarrotadas por la edad no pudiesen sostener la pluma en la oficina y su cerebro entumecido se cerrase al pensamiento, habían de encontrar asegurados el albergue de su invalidez y la quietud del pan cuotidiano. Y cuando había llegado la hora del descanso, como premio a tanta y tan larga fatiga, se hallan tan terriblemente desmochados en sus haberes que apenas les alcanza ni aun para pagar el alquiler de su pobre vivienda.

El cincuenta por ciento de ¡descuento! Es decir, que al empleado que se retiró con setenta pesos por ejemplo,—promedio de la cantidad que se percibe en tal concepto—le corresponden treinta y cinco pesos. Descontado de ellos el cinco por ciento para el fondo del Retiro, quedan treinta y un pesos cincuenta centavos.

¿Cómo vivir con ellos? ¿Cómo vivir con veinte o veinticinco pesos a que se ha reducido el retiro de otros muchos empleados? Sólo un consuelo les queda; el de que tras el catastrófico desmoche general decretado por Hacienda no son mucho mayores las cantidades que perciben los empleados en pleno servicio. Pero, ¿acaso llevan estos por delante, la carga de años y de méritos de los retirados? Si por otra parte el mismo Gobierno reconoce la mezquindad de los sueldos con que, dada la escasez del erario retribuye a sus servidores, ha de reconocer también lo irrisorio y angustioso de la cantidad a donde ha venido a parar el pago de los Retirados.

¿Procede el mal de las deficiencias técnicas de la Ley y del Reglamento del Retiro Civil? ¿Se ha resentido y resquebrajado la caja común por el desnivel entre los egresos y los ingresos? Tras más de dos años del cruel descuento, creemos que ha llegado la hora de remediarlo. Para purgatorio de los retirados, ya es bastante.

Sufragio para la mujer y los hombres mayores de 18 años, y cese del Presidente el 1933

ELECCIONES GENERALES

Se reunió ayer el Grupo de los Quince con suficiente quorum.

Se había convocado expresamente para conocer el proyecto de Reforma Constitucional, ya redactado y que se presentará a la Cámara con objeto de facilitar el trabajo a la Comisión de los 35 que viene estudiando las bases para la expresada reforma.

Se leyó el documento que es extensísimo y cuya síntesis damos a continuación:

Artículos enmendados. El 5, 6 y 7, 14, donde se define el delito político. El 15 donde se establece sistema para impedir la detención oculta. El 20 donde se hace efectivo el habeas corpus. El 25 (este precepto como algunos otros está tomado de un trabajo del doctor Aramburu y las reformas en los anteriores proceden del doctor Martínez Fraga). El 31 donde se resuelve el problema de la enseñanza superior y segunda libres. El artículo 32 donde se reconoce el derecho al trabajo—y a revertir la propiedad al expropiado cuando su propiedad no hubiere sido aplicada a una verdadera obra de utilidad pública. El 38 que contiene los derechos de sufragio, donde se le ha da-

(Continúa en la Pág. CATORCE)

Proyecto de ley Prohibiendo que se Importe Tasajo Durante un año Para Proteger a los Ganaderos Cubanos

Se estudió el proyecto por el cual se exime de pago de los impuestos a determinada Cia.

Con veinticuatro senadores, celebró sesión ayer el Senado bajo la presidencia del doctor Vázquez Bello.

Dió comienzo a las cinco y diez de la tarde, con la aprobación del acta de la anterior, pidiendo el doctor Cortina que, después de terminarse, se constituye el Senado en sesión secreta ,para tratar sobre tres nombramientos diplomáticos pendientes de aprobación, que efectivamente fueron aprobados en esa forma y eran éstos:

Doctor Américo Cruz Fernández, Secretario de Tercera Clase.

Doctor Miguel A. Espinosa, Secretario de Tercera Clase.

Señor Pedro Estévez Abreu, Agregado Honorario a la Legación en París.

Prosiguió la sesión con la lectura de los correspondientes mensajes de la Cámara de Representantes remitiendo los proyectos de Ley última-

(Continúa en la Pág. CATORCE)

SECRETARIADO DE TRANVIARIOS ELECTO ANOCHE

Se reunieron los desocupados para informar de su gestión en la C. de Representantes

Entre los candidatos electos en los comicios anuales recientemente efectuados por el Sindicato de Motoristas y Conductores, se eligió anoche en una reunión celebrada al efecto los que han de integrar los cuatro puestos del Secretariado Ejecutivo. No obstante la reserva que reina en el asunto, puesto que no se hará pública la elección hasta la Asamblea de proclamación que han de efectuar el día 25, podemos adelantar que el señor Sebastián Pujol dejará de ser Secretario, pasando a ocupar desde la fecha mencionada un cargo de vocal en el Comité Ejecutivo.

(Continúa en la Pág. CATORCE)

«El Consejo Supremo de Guerra y Marina no respondía a la sed de justicia que siente el país»

LA VIDA, PARALIZADA

Niceto Alcalá Zamora

MADRID, mayo 11. AP.—El estado de guerra existe en la noche de hoy en esta capital, mientras el humo sigue elevándose al cielo desde la docena de templos, escuelas y conventos católicos destruídos por las multitudes enardecidas. Los toques de corneta y de tambor han sonado por las calles patrulladas por soldados del Ejército.

Desde la guarnición de Alcalá de Henares, la flor de la caballería española ha venido a la capital en cumplimiento de órdenes del Gobierno republicano. La Infantería recorre las calles, acompañada de carros blindados y de ametralladoras.

Los negocios quedaron totalmente paralizados en la ciudad después que el Gobierno proclamó la ley marcial. Los bancos se cerraron herméticamente así como gran número de establecimientos.

Hasta ahora no ha podido saberse de una manera definitiva si han ocurrido víctimas entre los sacerdotes y las religiosas, aunque sí que muchos resultaron heridos cuando las turbas atacaron sus edificios. Dícese que unos quinientos monjes, sacerdotes y religiosas consiguieron escapar, librándose de morir achicharracos, en los momentos en que las vigas de los conventos comenzaban a desprenderse envueltas en llamas.

El Presidente Alcalá Zamora pronunció esta noche un discurso por radio apelando al pueblo español para que respete la ley y guarde el orden. Dijo que el Gobierno deplora

(Continúa en la Pág. CATORCE)

Más de 200 Tiros se Dispararon Eentre Estudiantes. Policías y Miembros del Ejército Anoche en la Pvcia.Santa Clara

Los estudiantes acudieron armados a la Escuela de Comercio, apagaron las luces e iniciaron el tiroteo. Protestan contra el funcionamiento del plantel. Muchos heridos pudieron huir

Una gran alarma sacudió anoche la sociedad de la ciudad de Santa Clara, que se encontraba, alrededor de las nueve y media de la noche, congregada en el parque principal de la población y sus alrededores. La alarma cundió al escucharse una serie de detonaciones de revólvers y armas largas que salían del interior de la Escuela de Comercio, que se encuentra precisamente situado frente al parque Vidal. Este plantel de enseñanza, perteneciente al Estado, es el único centro docente que se halla funcionando en estos momentos, pues los demás están cerrados.

El hecho, que nos lo trasmitió por teléfono de larga distancia, nuestro corresponsal en la ciudad de Marta Abreu, señor Armando A. Machado, ocurrió de la siguiente manera.

EL HECHO

Como todas las noches, los estudiantes que cursan sus estudios en la Escuela de Comercio de Santa Clara, acudieron a sus aulas. Se explicaba en ellas antes de que ocurrieran los hechos las cátedras de Inglés, de Contabilidad primero y segundo curso, la de Caligrafía y la de Mercantil.

El profesor de Inglés, señor Orlando Campa, explicaba su cátedra a solo ocho alumnos. El de Contabilidad primero y segundo curso, señor León tenía a su cargo la enseñanza de treinta y cinco estudiantes y el de Caligrafía, señor Osez y el de Mercantil, señor Jiménez, explicaban sus lecciones a diez alumnos respectivamente. Eran en total sesenta y tres los jóvenes estudiantes que se encontraban en el interior de la Escuela de Comercio.

SE APAGA LA LUZ

Mientras los profesores explicaban sus cátedras a los alumnos—que parecían escucharlos con gran atención—la luz del edificio se apagó. Una persona que conoce bien los interiores de la casa desconectó el

(Continúa en la página DOCE)

Texto íntegro del escrito que entregó al Dr. Méndez Capote la comisión de los profesores

ANHELOS UNIVERSITARIOS

Los elementos representativos del Claustro Universitario continúan insistentemente las gestiones que han de conducir a un restablecimiento de la cordialidad. Ayer publicábamos una entrevista con el vicepresidente de los Veteranos, doctor Méndez Capote, quien nos confirmaba nuestras anteriores informaciones y afirmaba que con suma alegría veía llegar hasta el seno de los Veteranos los representantes del Claustro Universitario, para que conjuntamente laborasen en la consecución de la ansiada normalidad cordial de nuestra República.

El día de ayer no fué menos activo que los anteriores en este sentido. Sabemos que por elementos distintos, llegaron hasta el Presidente de la República, el conocimiento de los deseos de los universitarios. Más de un senador se acercó al general Machado para comunicárselos y, aunque algún periódico capitalino haya adelantado que estas gestiones han fracasado, podemos asegurar que, en realidad, ni han fracasado ni han triunfado; se encuentran en trámite, y, al parecer, con optimistas posibilidades de triunfo.

Los delegados del Claustro entregan al Dr. Méndez Capote un escrito

Por la noche fué cuando los doctores Carlos de la Torre, Gran San Martín y Méndez Peñate se dirigieron a la morada del vicepresidente de los Veteranos para hacerle entrega del escrito en que manifestaban su acuerdo. Ratificamos así, lo que ayer publicó DIARIO DE LA MARINA. El escrito entregado al doctor Méndez Capote dice, textualmente, así:

«General Domingo Méndez Capote. Vice-Presidente del Consejo Na-

(Continúa en la Pág. CATORCE)

Los Templos y Conventos Incendiados

MADRID, mayo 11 (AP).—Las iglesias incendiadas y destruídas hoy por las turbas, en Madrid, son las siguientes.

Iglesia del Sagrado Corazón de Jesús.

Iglesia de San Francisco de Borja.

Instituto Químico Técnico Jesuíta, en el cual fueron preparados en los últimos veinte años, ocho mil obreros técnicos

Escuela Preparatoria Jesuíta, de Chamartín.

Capilla Nacional de Santa Teresa, de las carmelitas.

Convento Siesiano de Maravillas, para niños pobres.

Convento de Merceditas, de la Orden deSan Fernando.

Iglescia y escuela anexa de Chamartín de la Rosa.

Posible Cambio de Impresiones, hoy Entre los Jefes Veteranistas

COOPERATIVA DE VAQUEROS DE LA HABANA

Ha dirigido una exposición al Presidente y a los Secretarios de Agricultura y Sanidad

Cumpliendo un acuerdo tomado por unanimidad por la Asociación de Productores de Leche de la Provincia de la Habana, organizada en forma de una Cooperativa de Producción, nos fué entregada una copia de las exposiciones hechas al Presidente de la República, secretario de Sanidad y Beneficencia y secretario de Agricultura, Comercio y Trabajo.

Para cumplimentar dicho acuerdo recibimos en nuestra redacción la visita de una Comisión de miembros de esa Cooperativa, la cual integraban los señores C. A. Jocelyn Holt, asesor; Fermín R. Otamendi, vicepresidente, Manuel Suárez, secretario; Andrés González, miembro de la Directiva y presidente del Gremio de Vaqueros de Catalina y San José; Andrés Baez, miembro de la directiva y representante de los va-

(Continúa en la Pág. CATORCE)

EN TORNO DE MENDEZ CAPOTE VAN AGRUPANDOSE LOS QUE PIDEN LA ASAMBLEA SUPREMA

Los universitarios, profesores y estudiantes, esperan confiados en que el Gral. y Dr. Domingo Méndez Capote haga cumplir la solicitud de los libertadores, no considerada por Valiente

En el sector veteranista hay nuevamente agitación. La calma ha cesado. Y el leloleaje que se nota débese a la inyección que han recibido los viejos mabbises, con la canalización, en el mismo sentido de las suyas, de las aspiraciones de los Profesores titulares y auxiliares y de los Ayudantes graduados de la clausurada Universidad de la Habana.

MENDEZ CAPOTE, EJE

En estos momentos, en que vista la concomitancia existente entre los guerreros que compusieran a golpes de machete el poema triunfal de la Independencia y los catedráticos que, a fuerza de experiencia y saber, han ido creando paulatinamente la conciencia y el intelecto de la nueva generación, ha habido una cordial y total unión entre ambos sectores, en torno a un nombre, por demás ilustre, gira la actualidad.

El general Domingo Méndez Capote, que une a las estrellas propias de su grado el título de doctor en leyes que adquiriera en nuestra Alma Mater muchos años ha, ve converger sobre sí la smiradas no solo de sus compañeros de armas, sino también de los profesores de nuestro primer centro docente.

De él esperan una actitud al nivel de las necesidades de lmomento, los miembros de la Asamblea Suprema y del Consejo Nacional de Veteranos. Pero hay más: a él también lo consideran punto de mira en las actuales circunstancias, los ciudadanos que profesan diversas disciplinas en la Universidad habanera.

Vistas las reiteradas negativas del Presidente del Consejo Nacional de Veteranos, general Paula Valiente, del general Méndez Capote depende el que se reúna el máximo organismo mambí.

El es el primer vicepresidente del Consejo. Siendo, por tal razón, el llamado a suscribir la convocatoria —en unión del Secretario de Actas, capitán Ramiro Ramírez Tamayo que sa halla dispuesto a actuar tan pronto se le ordene—dada la actitu dasumida por el Presidente en propiedad.

UNA DEUNION HOY

Ya saben nuestros lectores, por haberles el DIARIO informado ampliamente sobre el particular, de la conferencia habida anteayer domingo entre el general Méndez Capote y los líderes del Comité de Profesores, doctores Carlos de la Torre, Ramón Grau San Martín y Ernesto Méndez Peñate.

E igualment ede las palabras pronunciadas por el ilustre exsegundo

(Continúa en la Pág. CATORCE)

Se Modificará el Impuesto Sobre Alcoholes

LAS REITERADAS PROTESTAS SERAN ATENDIDAS AL FIN POR LA SECRETARIA DE HACIENDA

En estos días será elevado al Ejecutivo el Reglamento sobre el impuesto de utilidades. Los inspectres de Hacienda han invstigado las inversiones realizadas por Obras Públicas

La Ley de Emergencia Económica, en los impuestos que se refieren a los licores y alcoholes, establece una tarifa de proporciones tan elevadas que ha motivado un gran número de protestas por parte de los licoreros y fabricantes de alcohol del país, así como también de los droguistas, químicos y perfumistas.

Con motivo de esas protestas, elevadas tanto a la Secretaría de la República, han sido tomadas en consideración y se estudia, por parte de aquella dependencia, la modificación de sus tarifas.

Desde hace días altos funcionarios de la Secretaría se encuentran trabajando en esas reformas, a fin de conseguir que esos beneficios que interesa la industria nacional sean atendidos con la urgencia que el caso requiere y al propio tiempo el Estado pueda percibir esos impuestos sin gran quebranto para sus recaudaciones por ese concepto.

EL REGLAMENTO DE UTILIDADES

[illegible] será elevado al Ejecutivo, para su sanción, el proyecto de decreto-reglamento para el cobro del impuesto sobre utilidades.

La Dirección de entas Terrestres ha dado fin al estudio del referido reglamento y solamente se espera la sanción del Presidente para que entre en vigor este nuevo impuesto establecido por la Ley de Emergencia Económica.

INFORME SOBRE OBRAS PUBLICAS

Los inspectores de Hacienda que fueron designados para estudiar y conocer las inversiones llevadas a cabo por la Secretaría de Obras Públicas en estos últimos años, han terminado su labor y en breve elevarán su informe al Secretario, doctor Ruiz Mesa. Se mantiene en la mayor reserva el resultado de esa visita a la Contaduría de la referida Secretaría.

RECAUDACION

Las Zonas Fiscales de la capital recaudaron en el día de ayer las siguientes cantidades: Oriente, pesos 39.552.82 y Centro, $6.236.94.

DEVOLUCIONES

La Tesorería general ha dispuesto se devuelva a los señores Antonio Rodríguez, $25.00; The Bacox and Wilcox Co., $8.77, y Compañía Westinhouse Electric, $2.00, las dos primeras cantidades en efectivo y la última en dos bonos de la Deuda Exterior al cinco y medio por ciento de mil pesos cada uno.

HOY SE REUNIRAN LOS CONSERVADORES DEL COOPERATIVISMO PARA CONSIDERAR LA RUPTURA POLITICA CON EL GOBIERNO

INFORMADA LA NUEVA LEY DE ORDEN PUBLICO

También favorable el informe sobre el proyecto del Registro oficial de Presos y Penados

Se reunió ayer a las diez de la mañana—según anunciamos—la Comisión de Justicia y Códigos.

Y fueron aprobadas por unanimidad las ponencias de los señores Rodríguez Ramírez y Germán Wolter del Río.

Las del doctor Rodríguez Ramírez, son sobre el proyecto creando el Registro de Presos y Penados, del que es autor el doctor Manuel Castellanos; y sobre modificaciones a la Ley Penal Militar.

La del doctor Wolter del Río a propósito de la Ley de Orden Público.

Continúa en la última de esta Sección

El Comité Liberal aceptó ayer en principio estudiar la nueva reforma de nuestra Constitución

No celebró sesión ayer tarde la Cámara por falta de quorum. Se ha citado para el miércoles, a las cinco de la tarde, con objeto de aprobar el proyecto creando el Instituto Azucarero.

Se reunieron inmediatamente en sus respectivos Comités los representantes liberales y los conservadores ortodoxos.

Los representantes cooperativistas lo harán esta tarde.

Su objeto es considerar las Reformas Constitucionales, a las que son favorables casi todos, tomar una determinación sobre el proyecto del Instituto Azucarero y estudiar la situación política del Partido Conservador.

Entre los cooperativistas está planteada la rotura del Cooperativismo como una cuestión planteada por el Partido a los Congresistas.

Continúa en la última de esta Sección

EN QUIEBRA LA JUBILACION DEL PODER JUDICIAL

Es más la cantidad que se paga que la recaudada.—Las reservas muy pronto se habrán agotado

El fondo de jubilaciones del Poder Judicial está en bancarrota.

Los ingresos son pocos y los pagos muchos; y dos de sus principales ingresos, o sea lo que remiten los Juzgados Correccionales y las Compañías de Fianzas han mermado de una manera alarmante.

He aquí los aterradores datos que nos suministra el doctor Francisco Llaca y Argudín, celoso Presidente

Continúa en la última de esta Sección

LAS PLANTAS DE PASTEURIZAR LECHE DE LA HABANA PIDEN UN EXIGENTE CONTROL SANITARIO

Se dirigen al Secretario de este Departamento para que sean desvirtuadas las versiones maliciosas e interesadas contra dichas empresas. Se proyecta instituir premios especiales

Una comisión integrada por los representantes de las cuaro plantas de pasteurizar leche de la ciudad de la Habana, hizo entrega ayer en la Secretaría de Sanidad de la siguiente exposición, en la que solicitan de dicha Secretaría una investigación minuciosa sobre el funcionamiento de las plantas de pasteurizar, indicando a la vez la forma en que pueden quedar controlados sanitariamente los mencionados establecimientos y la línea de conducta a seguir para que la población de la Habana pueda consumir una leche absolutamente buena, tanto desde el punto de vista químico como del bacteriológico.

AL SR. SECRETARIO DE SANIDAD

Las empresas propietarias de plantas de pasteurizar, que suscriben este escrito, comparecen ante el señor Secretario de Sanidad y dicen:

Que a fin de desmentir en forma categórica y concreta las versiones maliciosas que últimamente se han propalado contra las plantas de pasteurizar, vienen por este medio a solicitar del señor Secretario que se haga una investigación minuciosa sobre el funcionamiento de dichas plantas, para que de una vez y para siempre, la población de la ciudad de la Habana pueda apreciar si la leche que expenden dichas plantas es en realidad un alimento puro y científico protegido por las autoridades sanitarias.

Mientras las versiones aludidas se concretaban a falsas imputaciones hechas en privado por comerciantes clandestinos vendedores de leche cruda mala, los comparecientes no estimaron conveniente darle importancia alguna, porque todo empeño industrial tropieza siempre con estas pequeña sdificultades. Pero es el caso, que en estos últimos días, este material de difamación ha comenzado a utilizarse públicamente en acusaciones periodísticas, las cuales por absurdas que sean siempre producen desorientación y duda en la opinión, y sobre todo si el consumidor todavía no está lo suficientemente educado para distinguir en materia de leche, lo calumnioso del aserto.

Cada vez que hemos tratado de obtener que se cumpla el Reglamento

(Continúa en la Pág. CATORCE)

UN EX-PRESIDENTE DE PANAMA LLEGA EL VIERNES

Se ha anunciado al Protocolo de la Secretaría de Estado, por la Legación de Panamá en La Habana, que el próximo viernes llegará a esta ciudad una destacada personalidad de la amiga nación panameña.

Trátase del señor Tomás Gabriel Duque, ex-Primer Delegado a la Presidencia de Panamá y que ocupará el distinguido puesto durante el breve período de 1928.

El sekor Andreve, Ministro de la citada nación en Cuba, ha solicitado para el visitante—que llegará a bordo del vapor «Virginius»— las cortesías de estilo y de desembarco.

El ex-Primer Delegado de Panamá solo estará en La Habana el tiempo que el citado buque se encuentre anclado en el puerto y partirá en el mismo rumbo a los Estados Unidos, en una misión especial de su Gobierno.

CONDECORADO MR. HARRY F. GUGGENHEEIM

Han comunicado a la Embajada de los Estados Unidos que el Embajador de aquel país en el nuestro, Mr. Harry F. Guggenheim, quien se encuentra en la actualidad en la capital del Norte ha recibido una preciada medalla de honor.

Trátase de la medalla de oro de la Asociación Arbitral Ameriacana, que se le ha ofrecido por servicios distinguidos al establecer la paz comercial a través del arbitraje.

Mr. Guggenheim recibió la medalla en la ciudad de Washington, de manos del Presidente de dicha Institución.

Condecorado por Hungría el Capitán C. Montero

En la tarde de ayer le fué entregado al capitán de la Tercera Compañía del Batallón Número 1 de Infantería de nuestro Ejército, señor Carlos Montero, la placa de la Cruz del Mérito Militar, concedida por el Regente de Hungría, Almirante de Horthy. Tan señalada distinción le fué impuesta por el Cónsul General de Hungría en la Habana, Conde del Rivero. El capitán Montero desempeñó el cargo de edecán del Excelentísimo Sr. Conde Laszló Szechenyi, Ministro Plenipotenciario y Enviado Extraordinario del real gobierno de Hungría. Presenciaron la ceremonia el Canciller del Consulado, Sr. Andrés Caliger así como oficiales del Ejército, pertenecientes a la unidad del Sr. Montero.

EL VIGILANTE QUE MATO A TAGLE AMENAZO Y COACCIONO A UNA TESTIGO Y LA AUDIENCIA ORDENO INSTRUIRLE CAUSA POR TAL DELITO

En la sesión de ayer la defensa solicitó que se hiciera una inspección ocular en el sitio donde fué muerto el mencionado ciudadano americano. Faltan por declarar todavía dos testigos

Se celebró ayer tarde, ante la Sala Segunda de lo Criminal de esta Audiencia, la tercera sesión del juicio oral de la causa seguida contra el vigilante número 1630, de la Policía Nacional, Domingo Pérez Peraza, a quien se atribuye la muerte del ciudadano norteamericano Arturo Tagle, hecho ocurrido a fines del pasado año en la esquina de Prado y Virtudes.

A virtud de encontrarse lesionado el doctor Manuel Castellanos Mena, le sustituyó en la acusación privada el doctor Gastón Godoy.

Fueron examinados algunos testigos.

El Letrado defensor, doctor José Rosado Aybar, solicitó del Tribunal la práctica de una inspección ocular en el sitio donde ocurrieron los hechos, a lo que no accedió la Sala.

Y toda vez que faltan por prestar declaración dos testigos, el Tribunal acordó se les cite, señalando para la continuación del juicio el próximo día 22 de los corrientes.

AMENAZO A UNA TESTIGO

Entre los testigos citados para declarar, ayer, en este juicio, aparecía la señora Ludivina Lora, la que al ser encontrada por el vigilante acusado Pérez Peraza, hubo éste de increparla y amenazarla, coaccionándola delante del público numeroso que se encontraba en los pasillos.

Al comparecer la testigo ante la Sala, hubo de manifestar lo anteriormente relacionado al Tribunal, quien ordenó levantar acta, inmediatamente, dando cuenta con la misma al Juzgado Correccional de la Sección Segunda, ayer mismo.

Fué portador del oficio enviado con ese objeto al doctor Gonzalo del Cristo, un vigilante de la Policía Nacional.

A NUESTROS SUSCRIPTORES

TODA queja relacionada con deficiencias en el servicio de **Suscripciones** del DIARIO DE LA MARINA e INFORMACION, tanto en la Habana como en el Vedado, Jesús del Monte, Marianao, Regla y Guanabacoa, debe sernos comunicada por el

Teléfono: A - 37 85

Donde será atendida en el acto, desde las horas:

7 a m. a 10 p m.

TODOS LOS DIAS

EL HAMBRE ES EL PRINCIPAL PROBLEMA HOY

Así declara el líder obrero J. Arévalo, quien reconoce que el 90 x 100 carecen de ocupación

Una Comisión de ferroviarios visitó al Administrador de los Ferrocarriles Unidos, para tratar distintos asuntos, relacionados con los obreros y empleados. Dicha Comisión, según nos informó uno de sus miembros, tenía carácter privado, y así debió ser, por cuanto un miembro de la Directiva nos aseguró que él, aunque pertenecía al Ejecutivo, no conocía nada relacionado con esa Comisión. Nuestro informante anterior nos manifestó que el Administrador había demostrado a la Comisión que la Compañía estaba pasando por una crisis enorme, debido a la merma de ingresos por la disminución del tráfico de pasaje, en todas sus líneas, lo que había hecho necesaria la supresión de muchos trenes de viajeros, y que otro tanto sucedía con los trenes de carga. Dicho comisionado nos manifestó que se había insinuado la necesidad a que llegaría la empresa de paralizar el tráfico, y que el Estado determinará lo que tuviera por conveniente.

LO QUE DICE AREVALO

Anoche nos hizo unas declaracio-

(Continúa en la Pág. CATORCE)

LA HABANA EJEMPLO DE REGULACION DEL TRANSTICO

El señor Angel Pérez, Cónsul de Cuba en Atlanta, Estados Unidos, ha dado cuenta a la Secretaría de Estado de haberse formado en la ciudad un comité integrado por varias personas que representan diferentes ramos del comercio y la industria, a fin de que se redacten las penalidades y regulaciones del tránsito, y de esa manera eliminar en lo posible, los accidentes, algunos de ellos de consecuencias fatales.

El Alcalde de Atlanta hizo presente que en su reciente visita a La Habana, tuvo la satisfacción de ver como aquí—en La Habana—se obedecían las reglas del trránsito y que los choferes unos con otros se guardaban toda clase de cortesías, y mucho más con el público que transportaban, estímulo que los reglamentos del tránsito de La Habana son digno de imitación por cualquier país civilizado.

M.E.C.D. 2016

DIARIO DE LA MARINA

Editado por la Cía. DIARIO DE LA MARINA (S. A.) cuyo programa consiste «en la defensa de los intereses generales y permanentes de la Nación cubana, de los especiales de la Colonia española establecida en la misma y de la unión y armonía entre los diversos elementos que conviven en el país». —Art. 1o. de los Estatutos.

FUNDADO EN 1832
Dirigido hasta 1919 por D. Nicolás Rivero y Muñiz

PRECIOS DE SUSCRIPCION AL «DIARIO DE LA MARINA»

Habana y Provincias
Mes . . . . $ 1.60
Trimestre . . „ 4.20
Semestre . . „ 8.00
Año . . . . „ 15.00

Extranjero
Trimestre . . $ 5.00
Semestre . . . „ 9.50
Año . . . . . „ 18.00

Edición Dominical (Para el extranjero solamente)
Semestre . . . $ 3.00
Año . . . . . „ 5.00

OFICINAS:
HABANA
Prado 103
NEW YORK
516 Fifth Ave.

TELEFONOS:
Redacción, Administración, Quejas, etc.
C. Privado . . M-7911
Imprenta . . M-9665
Máquinas . . M-3450
Anuncios
Clasificados A-3333
Radio . . . M-7714

DESDE EL NUMERO UNO DE WALL STREET

LA INSUPERADA PRIMACIA DEL METROPOLITAN

New York, mayo, (FB).

EL hacer un juicio sobre una temporada de ópera en los Estados Unidos hay que tener presente que en este país el teatro de la música cantada no se sostiene por su espontánea necesidad espiritual de las masas, sino tan sólo por una costumbre tradicional. Los americanos no hay quien lo ignore, son muy poco «opera minded». Pedidles que realicen sacrificios de tiempo y de dinero para favorecer una empresa filarmónica o una asociación de oradores y tendréis magnífico resultado, pero no se os ocurra poner a prueba el mecenatismo norteamericano con un teatro de ópera.

Pruebas al canto: contra cientoveinte millones de habitantes, riquezas y lujos inigualados, a pesar de la crisis, los más formidables circuitos teatrales y cinematográficos, las mejores orquestas sinfónicas y asociaciones corales del mundo sólo hay cinco temporadas de óperas que merecen ese nombre, la del Metropolitan, la de Chicago, la de San Francisco la de Ravinia Park.

Cuando uno se de cuenta exacta de esa realidad, todo balance financiero y artístico de la Metropolitan Opera Company, que acaba de dar término a la vida activa de este año, con sus últimas funciones en Atlanta, aparece como el producto de una experiencia, de una inteligencia y de una sabiduría superiores. El problema que la sabia política de Gatti Casazza ha resuelto es este: conservar en el país menos operístico del mundo el primer teatro de ópera del mundo.

Mucha gente discute esta primacía. Es natural, el día en que la razón y la ecuanimidad gobernaran el mecanismo de las opiniones, sería el último no solamente de la escena de música, sino de la comedia humana y terrena en general. Por otra parte las cosas del Metropolitan son perfectamente criticables desde el punto de vista de un teatro ideal. No hay dudas, por ejemplo, que en la cartelera de este año han faltado la ópera nueva de Verdi y el estreno de un nuevo drama musical de Wagner, dirigidos por Toscanini y respectivamente cantados por Masini y la Materna. Pero la dirección del teatro se disculpa presentando el fútil pretexto de que la Materna y Masini, Verdi y Waner han fallecido hace algún tiempo y que Toscanini no quiere dirigir más óperas.

A eso hay que agregar y esto lo digo yo, que faltaría tal vez hoy el público capaz de silbar el estreno de «Traviata», «Lohengrin» o «Barbero de Sevilla», lo cual es condición indispensable para la fecundidad del genio operístico. Las pasiones del público se han apagado juntamente con los grandes ejecutores y los grandes compositores.

Hay que dar las gracias a las Musas de que conservemos por aquí un teatro en el cual nos es dable escuchar todos los años las óperas del repertorio, representantadas de manera decente, en la medida de nuestros tiempos—pero, las medidas del tiempo pasado ¿quien las conoce?—con la agradable posibilidad, además de mantener viva la fé en el futuro operístico viendo «sold out», la décima representación de «Peter Ibbetson».

El conjunto ejecutivo del «Metropolitan» es el mejor que pueda reunirse poniendo a contribución las posibilidades de dos continentes. El repertorio es más rico que el de cualquier otro teatro del mundo. Un acabado mejor, un refinamiento mayor solo podría conseguirse a costas o de la variedad y abundancia de los espectáculos o de la seguridad del balance final. Pero el presupuesto en perfecto equilibrio es precisamente la única garantía de vida de la ópera en un país que carece de mecanismo operístico; y la variedad de los espectáculos es necesidad de primer orden aquí adonde el público es de muchos idiomas y escasa musicalidad.

No hay que olvidar que aquí un magnífico «Guillermo Tell» no puede aguantar arriba de tres noches, y luego hay que cambiar: ir a «Boccaccio» o a «Parsifal». ¿Que hay profanaciones en el templo? Es posible, pero tampoco hay que olvidar que en todo templo desde el día en que los hombres han empezado a rendir pleitesía a la divinidad, juntamente con los problemas de la mística y de la teología se ha planteado siempre un problema de economía. Y no veo por qué el templo de la música podría prescindir de las exigencias del presupuesto precisamente en el país en que el santo sacrificio de la misa es acompañado en cada iglesia por una recolecta de dinero, bandeja en mano y rostro adusto y perentoriamente exigente.

Quién escribe estas líneas es uno de aquellos individuos que se dan cuenta de cuando uno de los directores del Metropolitan «ataca» las primeras notas de una partitura con el espíritu del muchacho que contesta a la maestra sobre gramática, mientras su mente vuela tras de una ascensión de papalotes, y también conoce cuando, en cambio, el director, se acerca al atril en la disposición de espíritu de quien se acerca a un altar. Pero el que esto escribe también se da cuenta de que esos casos sólo interesan a él, que entra de botella, y a unos pocos espíritus igualmente gratuitos y otro tanto superiores. Y encuentra que la dirección del Metropolitan hace más de lo que necesitan para quedar satisfechos los poquísimos competentes en ópera que se encuentran en New York.

Quien de veras ama la ópera, debe antes que nada pedir que el teatero de música se atenga al repertorio del tiempo en que la ópera fué el más elevado goce intelectual, sin perder de vista que la ópera ha sido planta de bosque y no de invernadero. Gatti y Casazza se mantiene en esa línea. Es posible que «Wosseck» sea, como algunos lo afirman, otro «Pelleas et Melisande»; pero el solo hecho de que el esnobismo neoyorkino en peregrinación por el «Wosseck» a Filadelfia, ha aprovechado esta oportunidad para proclamar gran director de orquesta a esa perfecta mediocridad que se llama Stokowski, ilumina sobre el valor de ciertos juicios.

Un gran teatro no está hecho por la literatura marginal y más vale que asemeje a un museo que a un gabinete de experimentación, porque en tal caso corre el riesgo de ser una exposición de fetos encerrados en sus respectivos pomos.

Es verdad que en el Metropolitan prevalece, en el aparato escénico y en los trajes de tradición, a veces tiene el sabor de vejeces, pero quien puede quejarse de esto quiere decir que no ha presenciado las desastrosas tentativas sintéticas y futuristas realizadas en ciertos teatros de ópera.

Los viejos cantantes, hay—que llevar a cabo con valor este gran descubrimiento,—han envejecido, es verdad, pero también es verdad que sobre cien nuevos que se contratan, una sola vez se llega al descubrimiento de una Lily Pons.

Y, por lo demás, ¿cómo se llaman los grandes cantantes que no trabajan en New York?

Queda en pie la acusación de que el público sale y entra en el Metropolitan como si se encontrara en una feria. Pero eso se debe a que estamos alojados bajo la antorcha de la estatua de la Libertad que alumbra el mundo.... ¿Qué puede hacerle el bueno de Gatti Casazza?

REUNION DE CONSERVADORES CELEBRADA EN PTA. ALEGRE

PUNTA ALEGRE, mayo 11. DIARIO, Habana. — En la residencia particular del doctor Rogelio Cervantes, en esta localidad, se reunieron anoche un grupo de personas de significación, pertenecientes al Partido Conservador, efectuándose entre ellas un cambio de impresiones.

Finalmente acordaron volver a reunirse el próximo domingo 24 del corriente en el teatro de Punta Alegre. — EXPOSITO, corresponsal.

ORBE
SALE LOS JUEVES

Quién cuida su organismo, prefiere como
PURGANTE o LAXANTE EL
AGUA MINERAL NATURAL
RUBINAT LLORACH

!GRAN REGALO!..... $20.000.00

JABON "AGULLÓ

DESEANDO esta fábrica corresponder al favor cada día más creciente del público, ha determinado regalar a sus consumidores una gran parte de lo que otros productores destinan a grandes Campañas de publicidad.

AL efecto, varios inspectores de esta fábrica recorrerán constantemente toda la Isla y en cada uno de sus pueblos y ciudades visitarán cierto número de casas, y donde vean que usan Jabón Agulló, tomarán el nombre y la dirección de ese consumidor para remitirlo a las Oficinas de la fábrica, Luyanó, Habana.

AL recibo de cada una de esas informaciones el señor Antonio Agulló, fabricante del famoso jabón de su nombre, reconocido, remitirá inmediatamente al consumidor UN CHECK, por cantidad potestativa, que podrá hacer efectivo en el acto en su misma localidad, ya sea en Bancos o casas de comercio donde haga sus compras.

¡LAVANDERAS! El Jabón "Agulló" quita y dá:
Quita ..... las manchas Dá.....dinero.

CASOS Y COSAS

COMO LOS MANGOS

La Ciudad de los fotingos
llamábase antes la Habana;
pero desde que vinieron
de Rusia, de Checoeslavia,
de Rumania, de Polonia,
de Grecia y de Tierra Santa
todos esos vendedores
que por nuestras calles andan,
con razón puede llamarse
la Ciudad de las corbatas.
No doblamos una esquina
sin echarnos a la cara
una verdadera tonga,
un montón, una montaña
de tiras de mil colores
que hasta la vista nos cansa.
Corbatas de cinco pesos
que, al empezar la rebaja,
se quedan en dos pesetas
y hasta en una. Si a esa plaga
le da por lanzar pregones
me rio de las pasadas
épocas en que los mangos
por doquier se pregonaban.

Sergio ACEBAL.

LOS COMISIONADOS DEL CENTRO DE CAFES VERAN MAÑANA AL SR. ALCALDE

Dado que el pasado sábado no se pudo verificar la entrevista anunciada entre una comisión del Centro de Cafés de la Habana y el Alcalde del Distrito Central, el acto de referencia ha sido fijado para mañana miércoles.

El objeto de la entrevista es interesar que los vendedores ambulantes cumplan las disposiciones tributarias y a la vez pedir una amplia fiscalización sobre las casas particulares en las que se sirven comidas a numerosos parroquianos, sin estar matriculadas por el concepto correspondiente y sin cumplir las obligaciones fiscales que tienen con el Estado, dejando también sin observancia las rigurosas órdenes y reglamentaciones sanitarias que rigen la materia.

La representación del Centro de Cafés de la Habana hará entrega al señor Izquierdo Juliá de una documentada exposición contentiva de todos estos hechos y en la que a la vez se expresa la aspiración de igualdad, de general observancia para las leyes y reglamentaciones que es la única aspiración de la acción que verifica la entidad.

INSPECCION A LOS MERCADOS

Trasladarán las infracciones a Sanidad.- Para los tuberculosos

El señor Ambrosio Borges, Jefe del Departamento de Gobernación del Distrito Central, está girando en horas de la mañana visitas de inspección a los mataderos de la Ciudad, Mercados de Abastos y otros Centro análogos, a fin de cumplir por las disposiciones dadas por el Alcalde relativas a que en esos lugares se cumplan con toda regularidad las Ordenanzas Municipales, respectivas.

Con respecto a las infracciones Sanitarias observadas en los Mercados, se traslada el asunto a la Jefatura Local de Sanidad por ser a la misma a quien compete atender estas cuestiones.

DISPENSARIO ANTI-TUBERCULOSO

Se están ultimando por el doctor Valiente, Jefe interino del Departamento de Sanidad del Distrito, los preparativos todos para la instalación de un Dispensario antituberculoso en la casa Línea 6, del Vedado. Este establecimiento, que se denominará «General Machado», será inaugurado por el Alcalde el 20 de los corrientes, como homenaje a la fecha patriótica que se conmemora ese día.

MENOR DESAPARECIDO

El Alcalde Municipal de Santa Clara, se ha dirigido al Ejecutivo del Distrito Central, interesando su actuación en la busca de un menor desaparecido de aquella población. Se expone en el escrito que el 6 de Mayo actual denunció a la Policía la señora Rosa López y Peralta, vecina de Alemán y Pastores, que desde hacía quince días faltaba de su domicilio su hijo Juan Luís López, mestizo, conocido por «Negro», de 16 años de edad, suponiendo que se encuentre en la Habana, en compañía de su primo Rafael Ruiz, alias «Cocorito», que reside en Juan Bruno Zayas y O.Farrill en la Víbora.

Los Dispépticos Pueden Comer lo que Quieran.

Las dietas estrictas suelen ser innecesarias.

Bien sabido es que algunos alimentos tienen la propiedad de causar excesiva acidez en el estómago y la consecuente indigestión. Eliminando de las comidas esos alimentos que la experiencia ha enseñado que hacen daño y limitándose a comer determinados alimentos insaboros e inapetecibles, es posible vencer lentamente los males de estómago. No obstante, en la inmensa mayoría de los casos, la indigestión y demás desarreglos estomacales se deben a la excesiva acidez y a la prematura fermentación de los alimentos en el estómago. Manténgase el estómago limpio y exento de excesiva acidez, y los dispépticos podrán comer los alimentos que más les gusten, con la prudencia natural, sin tener ningún desorden estomacal. Millares de personas logran ese bienestar con solo tomar después de cada comida un poco de Magnesia Bisurada que puede obtenerse en cualquier botica en forma de polvo o pastillas. La Magnesia Bisurada neutraliza instantáneamente los ácidos en el estómago, detiene la fermentación de los alimentos y hace que la digestión se haga tan naturalmente como en el estómago de un niño saludable. Un estómago bien regulado es una bendición, y un buen apetito pide manjares suculentos. Con la protección de la Magnesia Bisurada después de cada comida, es posible disfrutar de ambas cosas.

La Salud
está en peligro cuando
las encías se debilitan

RECUERDE que sus dientes son tan saludables como son sus encías! Infinidad de hombres y mujeres ignoran que 4 de cada 5 personas mayores de cuarenta años y millares de jóvenes son víctimas de la pavorosa enfermedad de piorrea. Esta enfermedad microbiana empieza con encías blandas, esponjosas y sangrantes, esparciendo el veneno por todo el sistema; socavando la salud y causando la pérdida de los dientes.

Con un metódico cuidado, no debe tener miedo a la piorrea con su hueste de serias complicaciones. Comience ahora a usar el Forhan's para las Encías. Usado a tiempo, el Forhan's evita la piorrea o contrarresta su curso vicioso. Además, el Forhan's limpia los dientes, ayuda a protegerlos contra la caries y los mantiene blancos.

Cepille sus dientes y encías dos veces al día con Forhan's—es su protección.

Forhan's
para las Encías
MAS QUE UNA PASTA DE DIENTES—CONTRARRESTA LA PIORREA

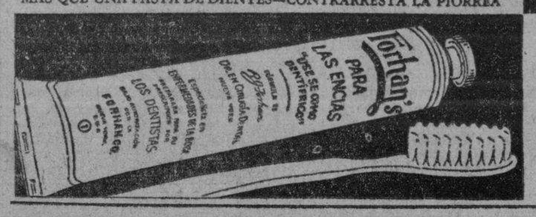

El Forhan's para las Encías, según fórmula del Dr. R. J. Forhan, Dentista, es una preparación universalmente conocida y usada por los dentistas en el tratamiento de la piorrea. Para encías saludables y dientes limpios y bellos, siga las instrucciones que acompañan a cada tubo.

MATANCERAS

JUANA MARIA JAEN

La fiancée de Valoy Valhuerdi.

Viene hoy a estas «Matanceras» la figura interesante, bellamente sugestiva, de la encantadora demoiselle, que es una de las más celebradas bellezas del quartier versallesco.

Una deidad.

A la que sorprendiera el lente de Domingo Siere cuando en sus manos tenía esa revista «Orbe», tan popularísima en Matanzas y tan leída hoy en toda la República.

Oficiales ya las relaciones de Valhuerdy y la señorita Jaen, formuló la petición de mano, al formalizarse el engagement, el entonces Gobernador doctor Juan Gronlier, que fungió como Embajador del novio ante los familiares de Juana María.

Se celebrarán sus bodas en el presente año.

Que anunciaré en su oportunidad.

EN EL TENNIS

Gratas horas.

Así las de antier en el Club de la Playa, donde quedaron iniciados esos recibos de los domingos que han de prolongarse por toda la temporada veraniega.

Distintos los parties que registro el carnet del cronista en esa sesión de juego.

Reinaba en una de las mesas la belleza esplendorosa de Rosita Díaz, con Pepe Casas, Yolanda Algarra e Isabel Fundora, la blonda hija del Presidente del Consejo Provincial.

Yuya Horta en otra presidía una animada partida de bridge con el Magistrado Moré, Mundi Uriarte, Jaen, Ismael Obias y el cronista.

Tenía la lotería la mesa mayor, en torno a la cual reuníase Enma Moré, Virginia Escoto, Nenita Casas, Laura Mechoso, Lolita Solís, y las gentiles señoritas Gómez Prendes dos bijou, que alborean en esta primavera del 1931.

Bertila Haedo y María Antonia Casasa Luna, también en el grupo de las que se divertían en la mesa de Lotería, la más favorecida de ese recibo.

Angélica Fernández Lavarrera y su prometido el doctor Antonio Botet, Pino Horta, la doctora Carmelina Aguirre y otros muchos nombres anotó en su carnet el cronista.

Se hizo música después de terminados los juegos.

Y la voz de soprano de Nenita Casas, caudal glorioso de armonías, nos deleitó con canciones de Lecuona, de Nilo Menéndez, de Sánchez de Fuentes.

Cantó también Yuya Horta, la trovera que en esas audiciones de la Estación La Torre, tanto se hace aplaudir.

Cerca de las ocho se inició el desfile, lamentándose solamente la ausencia absoluta de las señoras de la Directiva.

No asistió ninguna.

Pero no fué ello óbice para que en aquel ambiente de distinción, de gentileza e hidalguía, se sintieran las muchachas como en su propia casa.

Para el domingo próximo, se aumentarán los parties.

Lo aseguro así.

DESAYUNOS ESCOLARES

Por las Isabelinas.

Terminado los repartos que venían haciéndose a pobres de la ciudad, han obtenido las Damas Isabelinas, del señor Martínez, que se bosequie ahora a los muchachos de las Escuelas Públicas con el preciado alimento de la famosa marca «La Lechera».

Tocó ayer al colegio de la Playa que dirige Anita Lorenzo de Iturralde y se obsequió a los muchachos con café con leche y pan.

Las señoritas de Pardiñas, de Arche y la de Bretos, que por su enfermedad no ha podido gozar de este reparto iniciativa suya, han ofrecido a cada muchacho de los que asisten a aquel plantel un suculento desayuno.

Vecinos del Caserío invitados por la esposa del Ingeniero Jefe de Obra Pública han contribuido con pan y café, completando así el presente del señor Martínez.

Cuán laudable esta obra de esas Damas de la Cruz Azul.

EDUARDO LOPEZ

Renuncia nuevamente.

Ha dimitido el cargo de Director del Instituto—con ésta por tercera vez—el señor Eduardo López Centellas, que sustituyera al doctor Arturo Echemendía al presentar éste su renuncia.

La defensa del alumnado, ideales patrióticos mas luego y la consecuencia a sus compañeros últimamente han impulsado por tres veces al señor López Centellas, a dimitir el cargo de Director del Instituto.

Sensible esa determinación.

Que lamentarán alumnos y Catedráticos del primer centro matancero.

NUEVO CRISTIANO

Por la gracia del bautismo.

Recibió ayer las sagradas aguas, en la Iglesia del Vedado, el lindísimo chiquillo Aurelio Hernández Díaz, hijo del joven Oscar Hernández Lovio y Amelia Díaz.

Lo apadrinaron la bella dama Lolita Poey de Hernández y José Ignacio Rivero y Hernández, el primogénito de nuestro Director.

En familia ese acto.

Despojado de todo carácter de fiesta a causa del luto que guarda la familia Hernández.

Impuesto le ha sido al nuevo cristianito, el nombre de Aurelio, en memoria de su tío el doctor Hernández Miró, de cuya pérdida no podremos consolarnos nunca.

GRAN PROGRAMA

Para el 20 de Mayo.

Confeccionado ha quedado por la Comisión Patriótica «Sánchez Figueras» para festejar esa augusta fecha nacional.

Junto al puente que lleva el nombre del General, habrá regatas en la mañana del veinte con otros festejos que darán animación al mercado y llevarán allí público inmenso.

Retretas, fuegos artificiales, cucañas y otros pasatiempos regístranse en el programa.

HECTOR HELIZONDO

Entre nosotros.

Terminada la zafra ha llegado a Matanzas para pasar aquí la temporada veraniega en compañía de su esposa la bella Adelina Valhuerdi.

También saludaré en este capítulo de viajeros, al doctor Florencio de la Portilla y Mallita Lavastida que nos visitaron ayer.

Y a la señora Dolores Delgado de Piñeira que con su hija Emelina, la fiancée de Pepe Lovio Bruzón, vinieron de La Habana en grata excursión.

Visitaron las cuevas y Monserrat.

Regresando esa misma tarde a La Habana.

DE GRAVEDAD

Juan Zinke y Rubine.

Es delicadísimo el estado de salud del apreciable caballero que pertenece a antigua y prestigiosa familia matancera.

Lo asiste el doctor Guillermo Caballero, que combate el mal con cuantos recursos pone la ciencia a su alcance.

Un caso como el de Vitico Urréchaga.

Muy sensible, muy doloroso.

LUCRECIA GRONLIER

Chez Matheu.

Después de unos días que ha pasado en la residencia de la familia Matheu regresó ayer a La Habana, la encantadora demoiselle, que es sobrina del senador por esta provincia doctor Juan Gronlier y Sardiñas.

Linda Lucrecia.

A cuyos pies se pone el cronista gentilmente.

RAMBAL

Debuta el jueves.

Se presenta en Sauto, con el brillante repertorio de dramas policiales y alta comedia, la gran compañía de Rambal.

Tres funciones ofrecerá.

Para las que se está cubriendo un abono espléndido.

Daré mañana el programa de las obras que subirán a escena, todas aclamadas por el público habanero.

Bella perspectiva.

LA ULTIMA NOTA

Sobre una ruptura.

Relaciones oficiales que han sido rotas, entre un joven clubman del Liceo, asíduo a aquellos salones y una señorita graciosísima que también frecuenta las fiestas de la Institución.

Ha terminado todo entre ellos.

Y nada más por hoy.

Manolo JARQUIN

SERA EXPLICADA POR RADIO LA NUEVA LEY DE PESCA

CAIBARIEN, mayo 11.—DIARIO.—Mañana a la una de la tarde dará una conferencia por la Estación de Radio de esta localidad el señor Padrón, quien explicará con lujo de detalles los beneficios que ofrece el proyecto de Ley de Pesca que ha sido presentado recientemente a la Cámara de Representantes.

EL DR. VIDAURRETA

La inesperada muerte del doctor José Luis Vidaurreta, natural de Caibarién, ha causado en esta localidad un profundo sentimiento de pesar, por cuanto era aquí muy estimado.

Ylla, corresponsal.

FERROCARRILES UNIDOS DE LA HABANA
VIAJES DE VERANO
A
PLAYA DE VARADERO, VIA CARDENAS.
PLAYA DE GUANABO, VIA CAMPO FLORIDO
ISLA DE PINOS, VIA BATABANO.
SAN DIEGO DE LOS BAÑOS, VIA PASO REAL.
SAN MIGUEL DE LOS BAÑOS, VIA COLISEO.

Las mejores Playas y Balnearios de Cuba, a los que usted puede concurrir cómoda y económicamente por la vía de estos Ferrocarriles.

PRECIOS DE PASAJES DE IDA Y VUELTA MUY REDUCIDOS DESDE LA HABANA

A Cárdenas, Boletín «FIN DE SEMANA» en primera clase $ 4.00
A Campo Florido, Boletín de 4 viajes, en segunda clase, válido por 15 días 0.80
A San Diego de los Baños, en primera clase, incluyendo Omnibus 4.00
A San Miguel de los Baños, en primera clase, incluyendo Omnibus 3.80
A Isla de Pinos, Ferrocarril y Vapor incluido, «FIN DE SEMANA» 8.15

PARA MAS INFORMES LLAME AL TELEFONO A-4034 o A-1879.

NORMALIZADO EL BOMBEO DE AGUA

Traslado de una boya. Análisis practicados.- Obras recibidas

Se ha remitido un informe al Secretario del Ramo, participándole haber quedado terminados los trabajos de reparación de las dos calderas de la Planta de Luyanó y la Víbora.

TRASLADO DE UNA BOYA

Ha sido modificada la situación de la boya luminosa de Cayo «Monito» al Oeste y próximo a la entrada del puerto de Cárdenas, habiendo sido colocada en su posición anterior, o sea, a los 59 grados y 280 metros del expresado Cayo, por considerar esta situación más ventajosa para la navegación.

OBRAS RECIBIDAS

El Secretario de Obras Públicas, ha firmado el acta de recepción de las obras ejecutadas en Cienfuegos, frente al Paseo «Pedro A. Aragonés», favorablemente informadas por los ingenieros del Departamento. Estas obras fueron ejecutadas por la «Co. de Obras Marítimas S. A.»

ANALISIS PRACTICADOS

Se ha dado cuenta a la Dirección del Fondo Especial de la Secretaría de Obras Públicas, de los análisis practicados en las muestras de gasolina y petróleo procedentes de los últimos cargamentos llegados a nuestro puerto.

EL DEPARTAMENTO DE LIMPIEZA DE CALLES

El Jefe del Negociado de Limpieza de Calles ha rendido el informe semanal, en el que consigna que se recogieron 3,446 toneladas de basura y de haber empleado en riego y baldeo de jardines y calles, 669.600 galones de agua.

Dr. J. A. HERNANDEZ IBAÑEZ
CIRUJANO UROLOGO DE LA ASOCIACION DE DEPENDIENTES
Enfermedades Venéreas; Vías Urinarias; Endoscopia y Cirugía de las Vías Urinarias. Consultas: Neptuno número 78, esquina a Manrique. De 11 a.m. a 1 p.m., y de 4 a 6 p.m. Teléfono A-5469. Habana.

FARMACIA Y DROGUERIA TAQUECHEL
DE TURNO LOS VIERNES
TELF. A-2141 OBISPO 27

DR. P. M. SOUZA
Garganta, Nariz y Oídos, Hospitales de New York, Viena, Budapest, Habana. San Lázaro 226, de 2 a 4.

FARMACIA DROGUERIA DE "JOHNSON"
DE TURNO LOS LUNES
Obispo Nº 80 TELEFONO-A-2129.

LA MAYOR
35 EDIFICIOS
700 EMPLEADOS
SARRÁ
DROGUERIA
ABIERTA TODOS LOS DIAS
TODA LA NOCHE LOS MARTES
A-8026 A-3641

FARMACIAS DE TURNO

MARTES

HABANA

Calle y número	Teléfonos
Rafael M. de Labra y Barcelona	M-4517
Luz entre Oficios e Inquisidor	M-5044
San José 122	U-2507
Avenida Menocal 113	U-7069
R. del Brasil 41	A-8026
Tejadillo 23	M-5273
R. María de Labra 180	M-5353
General Aguirre 1	M-4236
G. M. Suárez 103	U-6743
Estrada Palma y Colón	M-4640
E. Villuendas y Oquendo	U-6843
Avenida Menocal y Enrique Villuendas	U-7070
M. Gómez 334	M-4128
Salud 99	M-5410
Zenea 59	M-4170
R. de Luzuriaga 129	M-5249
Compostela 163	M-8821
Avenida de la Independencia y Oquendo	U-6830
Avenida Simón Bolívar y Manrique	M-5229
Avenida de la República 203	M-4268
Corrales y Cienfuegos	M-4819
Galiano 17	M-5160
Máximo Gómez 172	M-4982
27 Noviembre entre M y N	U-6855

VEDADO

Calle 17 número 53 entre J e I	F-6092
Zapata y B	F-6007
Calzada y 10	F-6267
Calle 17 núm. 453	F-6198
Calle 23 número 351	F-6127

VIBORA

Tejar y 16, Reparto Lawton	X-2318
10 de Octubre 600	I-7581
San Francisco y Lawton	X-2326
10 de Octubre 444	I-7288
Santa Catalina y Luz Caballero	I-7474
Carretera de Managua y Valiente	I-5342

JESUS DEL MONTE Y SANTOS SUAREZ

10 de Octubre y Santa Emilia	I-7363
Santa Emilia y Gómez	I-7773
San Leonardo y Flores	I-7466
10 de Octubre 234	X-2247

LUYANO

Herrera 50	I-7777
Pérez y Villanueva	I-7263

CERRO

Churruca 16	H-7448
Calzada del Cerro 599	A-6128

Nota. — Este grupo deberá prestar el servicio público todo el día y la noche de los domingos siguientes: Enero 4; Febrero 15; Marzo 29; Mayo 10; Junio 21; Octubre 25; Agosto 2; Septiembre 13 y Diciembre 6.

M.E.C.D. 2016

Hay que precaver a los niños contra el estreñimiento, tanto más cuanto que rara vez lo confiesan. Cultívese la saludable costumbre de darles de vez en cuando este laxativo suave, refrescante y seguro.

"SAL DE FRUTA" ENO

Marca de ENO'S "FRUIT SALT" Fábrica

UN HOMENAJE A LOS SENADORES RECIEN ELECTOS EN LAS VILLAS

Tendrá efecto el próximo día 30 en esta capital. Continúa ausente de Palacio el Presidente. Adhesión de matanceros

El doctor Carlos Machado Mena, letrado consultor de Palacio, acaba de invitar a los periodistas, sus amigos, para que concurran al homenaje que elementos villareños de esta capital ofrecerán el día 30 de los corrientes, a la una de la tarde, en el hotel «Saratoga», a los nuevos senadores electos por Santa Clara, señores coronel Carlos Machado, Baldomero Grau Triana, Manuel Rivero Gándara y Enrique del Cañal Becalli.

EL PRESIDENTE, AUSENTE

Continúa ausente de Palacio el general Machado, dedicado al descanso por la costa Norte de Cuba. Se espera que de hoy a mañana reanude sus labores en Palacio.

VISITANTES

Durante la mañana de ayer estuvieron en Palacio, visitando al secretario de la Presidencia, los secretarios de Obras Públicas, de Justicia, de Gobernación, el doctor Gutiérrez de Celis, el jefe del Ejército, el auditor Guerrero y el jefe de la Policía Nacional. También fueron visita a Palacio el senador capitán Enrique Machado, el doctor Santiago Rey y un grupo de veteranos de la Independencia, entre los que figuraban el coronel Despaigne, el doctor Oscar Soto y los capitanes Lacalle y Sampedro.

LOS MATANCEROS RATIFICAN SU LEALTAD AL PRESIDENTE

He aquí el telegrama que se ha recibido en Palacio y que envían al Presidente de la República los congresistas de aquella provincia, que asistieron el pasado domingo al acto inaugural y develamiento de los bustos del general Machado y del senador de la República doctor Francisco María Fernández:

BOLONDRON, mayo 10.—General Gerardo Machado, Honorable Presidente República.—Habana.

Este pueblo ha festejado hoy con los más altos honores la inauguración y develamiento de los bustos-monumentos dedicados a usted y al doctor Francisco María Fernández, habiendo tomado parte en actos celebrados unánimemente todas las clases sociales, fuerzas vivas y todo el pueblo ha vitoreado su nombre y ha hecho votos por su vida, que simboliza la vida honrada y progresista de nuestra República. Tanto al descubrirse los bustos de usted y doctor Francisco María Fernández como en el gran banquete celebrado los oradores hicieron justicia a su obra de gobierno, con el cual todos sus amigos estamos identificados y unidos a usted por la lealtad más sincera.—Carlos La Rosa, Israel Pérez, Juan Gronlier, Francisco M. Fernández, Aquilino Lombard, Prisciliano Piedra, Juan M. Haedo, Juan Rodríguez Ramírez, Eladio González, Miguel Fundora, Luis Pérez, Oscar Montalvo, Armando Galis Menéndez, Ramiro Mañalich.

EN VEZ DE PIYAMA

DE MUCHA MEJOR GANA

LAS ELECCIONES PRESIDENCIALES

(De nuestro enviado especial)

EL día 5 de Mayo se reúne nuevamente el parlamento francés.

El 13 del mismo mes, constituídos en Asamblea Nacional, los senadores y diputados procederán a la elección del Presidente que durante siete años ha de ostentar la representación de la República Francesa. Digo **representación** y no **poder**, porque el Presidente de Francia no tiene iniciativa alguna ni facultad de resolver. Es el poder moderador, el encargado de hacer cumplir estrictamente las disposiciones de la Constitución.

Todo esto es harto sabido y no es mi objeto analizar la bondad o defectos del régimen parlamentario. M i deseo es presentar hoy a nuestros lectores los candidatos posibles para el alto cargo que ha de ser provisto.

M. Paul Doumer, Presidente del Senado, que a las dos de la tarde el 13 de Mayo —miércoles— abrirá como Presidente de la Asamblea Nacional la sesión, es el candidato de quien se había hace mucho tiempo. El fué quien sustituyó a M. Doumergue en la presidencia del Senado y ya en otra ocasión —hace 25 años— fué candidato. Candidato tan fuerte que M. Falliéres, sólo lo derrotó por 78 votos. La votación final arrojó 449 a favor de M. Falliéres y 371 a favor de M. Doumer.

Contribuyó a la guerra mundial con cuatro de sus hijos.

Tiene muchos partidarios y es el «favorito», como diría mi amigo Salvator, que tiene mejor probabilidad **«on the paper»**.

Sus contrincantes más fuertes serán:

M. Paul Painlevé, que fué candidato en las elecciones pasadas y obtuvo unos trescientos votos contra los 515 de M. Gastón Doumergue. Este político no tiene en su contra si no su proverbial distracción; y M. Aristides Briand. Pues a pesar de que el Ministro vitalicio de Estado, no quiere saber nada de postulación, sus amigos se muestran escépticos con relación de sus verdaderas intenciones.

«Ya veremos —dicen—; si lo **envolvemos bien**, no podrá escaparsenos».

Después de estos dos debemos citar como posibles a M. León Berard, hoy ministro de Justicia y vicepresidente del Consejo de Ministros.

Sus cargos prueban que es gran amigo de M. Laval, y además nadie ignora la estimación que por él siente M. Briand, quien será siempre un factor importante en la votación.

M. Albert Lebrun, otro senador, gran político, muy estimado por todos sus colegas, cuyos trabajos en la Caja de Amortizaciones aseguraron a esta institución un éxito incomparable y que dicen ser el candidato de M. Poincaré, es otro contrincante de fuerza.

El apoyo de Poincaré —aun cuando esté alejado de la política activa— no deja de ser un refuerzo más en el cálculo de probabilidades.

En la Cámara hay otros dos candidatos posibles, y los cuales a pesar de estimar el que suscribe que el Presidente será un senador, debo mencionarlos y son: M. Andrée Maginot, actual Ministro de la Guerra, también lo fué en los gobiernos de André Tardieu y de Poincaré y que ha prestado señaladísimos servicios al país.

Y M. Jean Hennesy, ministro de agricultura que fué en el gabinete Tardieu y que no rehusará la candidatura si se le ofrece.

Además de los nombrados no hay que olvidar al presidente de la Cámara, M. Fernando Bouisson, que tendrá bastantes partidarios y tendría una buena oportunidad si no fuese socialista.

El 13 de Mayo habrá en la Asamblea de Versailles unos 850 votantes. Si la elección decide en el primer intento, creo firmemente que M. Paul Doumer, será el que tomará posesión del Elysée, el 12 de Junio próximo, pero si hay que recurrir a un segundo turno todos los señores mencionados tienen probabilidades y hasta pudiera resultar electo un candidato improvisado.

C. D. de BATTEMBERG.

EL AYMTO. DE JARUCO NO PUDO HACER ELECCION DE SU NUEVO PRESIDENTE

JARUCO, mayo 11.—DIARIO, Habana.

Hoy era el día señalado para el nombramiento de presidente del Ayuntamiento. La citación del presidente interino a sesión extraordinaria fué hecha, pero en el momento de reunirse los concejales recibieron una carta del concejal liberal Miguel Angel Pérez, en la que interesaba la suspensión de la sesión por encontrarse enfermo.

Reunidos los concejales, siete conservadores y siete liberales y populares, acordaron no abrir la sesión ni someterlo a la suerte y hacer nueva citación tan pronto el señor Miguel Angel Pérez pueda asistir a la sesión, con el find que sea el voto de la mayoría el que triunfe.

Los indicados para ocupar la presidencia son el doctor Pruna, por los liberales y populares unidos, y el señor Justo Varela por los conservadores.

Como se trataba de resolver una posición importante para ambos partidos fueron muchos los políticos que concurrieron a presenciar la sesión, entre ellos una nutrida comisión del Gobierno Provincial, presidida por los señores Fernando Figueredo y el inspector señor Peña.

Campa, corresponsal.

PENSIONES A VETERANOS

LA COMISION REVISORA DE PENSIONES A VETERANOS EN SESION CELEBRADA EL EFECTO TOMO LOS SIGUIENTES ACUERDOS

Mandar a incluir en el Registro de Pensiones a los efectos de el pago de las concedidas los expedientes de Feliciano Dinza, Cadern, Francisco Simón Echevarría, Antonio Esperón y Rubí, Lorenzo Rodríguez y Ramírez.

Declarar en estado de investigación los expedientes de Félix Quintana s. o. a., Juliana Arrastre y Anache, Angela Rabasa e hija, Faustina Castañeda y Hernández, Ignacio Rojas Quintana, Tomás Velez s. o. a. Felipa Suárez, María de la Cruz Chacón y del Rosario, Sixto Crespo s. o. a., Manuel Arias Martínez, Amelia Hernández Machado, Pedro León Brizo, Celestino Diógenes Leyva Alcalá, Julia Echevarría Sánchez, Aniceta Rupertina Mazo Faez, Enrique Mustelier Maturell.

Remitir a la Audiencia de Santa Clara, para que previa información suplementaria resuelva en definitiva el expediente de Guadalupe Ricardo Leiva.

Así mismo remitir a la Audiencia de Oriente el expediente de Manuel Pérez s. o. a.

CREALO O NO LO CREA

Cía CERVECERA INTERNACIONAL S.A

LA EXCURSION DEL CLUB DE BELLAS ARTES SE HA EFECTUADO CON EXITO

En la mañana del domingo, conforme anunciamos, llevó a efecto el Círculo de Bellas Artes, una excursión artística al Central Hershey.

Correspondiendo a la invitación oportunamente circulada por la Comisión organizadora que formaban, en nombre del Círculo, la señorita Margarita Sarriera y los señores Sánchez Araujo, Maestri, Rodríguez Vázquez y González, desde muy temprano de la mañana se fueron congregando en el Muelle de Luz los miembros de tan prestigiosa institución y gran número de alumnos de su Escuela de Pintura. Alrededor de las nueve partió de la Estación de Casa Blanca el tren especial fletado por el Círculo. Ya en Hershey, mientras el grueso de la excursión se diseminaba por distintos lugares en busca de sitios apropiados para trabajar, otros organizan ameno party con su correspondiente baile en la glorieta del Central. A las cuatro, reunidos de nuevo, todos los excursionistas, se celebró en la propia glorieta una exhibición de los apuntes tomados, designándose un jurado para premiar las obras presentadas. Esos premios correspondieron a los siguientes alumnos de la Escuela de Pintura del Círculo: Armando de la Torre; Roberto Vázquez; Asunción Brooks; Angela Tellaeche; María L. Valentino; A. Tourí; Carlos M. Ruiz; Delfín Chirino; Juan A. López; Manuel A. Cobo; Joaquín Chegay; Margarita Sarreira; José Rodríguez Radillo. A. García Mendoza; Walfrido Aparicio; Fredesvinda Sardiñas; Alvarez Moreno; C. Bidot; E. de Arias; Julio Rivas y Blanca Rosa Yanes.

Las obras premiadas serán expuestas en el Círculo de Bellas Artes, desde la tarde de hoy hasta el próximo domingo, en que con motivo de la terminación del curso los alumnos celebrarán un interesante acto, haciéndose, además en dicho día entrega de los premios otorgados. A las seis y treinta, después de un recorrido por el Central regresaron los excursionistas al punto de partida.

Esta jira ha sido un éxito artístico para el Círculo de Bellas Artes.

FALLECIO EN CARDENAS LA RELIGIOSA SOR MILAGROS

CARDENAS, mayo 11. DIARIO, Habana.— En la mañana de hoy ha fallecido en esta ciudad la Hermana Sor Milagros de San Antonio, religiosa del Asilo de Ancianos de Cárdenas.

La extinta contaba 64 años de edad y era muy querida y estimada de cuantos la conocieron, por las virtudes numerosas que la adornaban.

Su sepelio, verificado esta tarde, constituyó una nutrida y sentida manifestación de duelo. Descanse en paz la virtuosa Hermana.

González Bacallao.

ORBE
SALE LOS JUEVES

UN EMBARQUE DE AZUCAR Y AGUARDIENTE EN CARDENAS

CARDENAS, mayo 11. DIARIO, Habana.— La poderosa industria local «José Arechabala, S. A.», ha embarcado hoy ochenta mil sacos de azúcar refinada, consignada a Lamborn y Compañía, de New York, en el vapor «Gibraltar», que acaba de dejar este puerto.

También, por ferrocarril a esa, para de allí trasbordarlo al vapor «Olimpia», dicha industria ha embarcado 182.231 litros de aguardiente.

Hoy se cumplen treinta y tres años del bombardeo de esta ciudad por buques de guerra de la escuadra americana, al ser atacados por el cañonero español «Antonio López», surto en este puerto en el año 1898.

González Bacallao, corresponsal.

ELECCIONES EN EL PARTIDO NACIONAL SUFRAGISTA

El próximo jueves, a las 4 y media de la tarde, celebrará elecciones el Comité de Atarés del Partido Nacional Sufragista, en su residencia de Empedrado 30.

La doctora Clotilde Morlans de Revel y señora Amalia E. Mallen de Ostolaza, Secretaria y Presidenta, respectivamente, del Partido, invitan a dicho acto.

Malestar...

¡Córtelo de raíz!

Dolor de cabeza, mareos, nerviosidad, los causa a menudo el estreñimiento, que transforma los intestinos en un foco de infección. Tal estado se corrige limpiando los intestinos y estimulando sus funciones normales con este suave y eficaz remedio, puramente vegetal:

PILDORAS DE Brandreth

SOMBRERO DE MANILA
ELEGANTE-LIGERO

La moda indica para la actual temporada el fino y flexible sombrero que presentamos. Ha merecido la sanción de la gente joven y elegante.

De venta en:

LOS ALIADOS
Habana y Obrapía

†

E. P. D.

EL DOCTOR

JOSE LUIS VIDAURRETA Y COLOMINES

MAGISTRADO DEL TRIBUNAL SUPREMO

(Ha fallecido después de recibir los Santos Sacramentos)

Dispuesto su entierro para las 4 y media p. m. del día de hoy, su viuda, hijos, hermanos y demás familiares ruegan a sus amistades se sirvan concurrir a la casa mortuoria, Calle A 188, entre 19 y 21, Vedado, para conducir su cadáver al Cementerio de Colón.

Favor que se les agradecerá eternamente.

Habana, mayo 12, 1931.

Caridad Hamel Viuda de Vidaurreta, Caridad y Luis Vidaurreta y Hamel, Dulce María, Pedro, Carlos, Adela y Enrique Vidaurreta y Colomines, Gabriela Hamel de Riva, Graciela Portela de Mameli, Estela, Aurelia y Margarita Portela y Jiménez de Cisneros, Onofre Carrillo, Torvaldo Hoff y Hansen, doctor Miguel Riva y Hernández, Hugo Mameli, Aurora Colomines Viuda de Robles, Arturo Colomines, Arturo y Miguel Robles, Torvaldo Hoff y Vidaurreta, Daniel Armada, Lcdo. Jesús María Farraqué, Francisco Tamames.

REPUBLICA DE CUBA
TRIBUNAL SUPREMO

†

E. P. D.

EL SEÑOR

José Luis Vidaurreta y Colomines

Magistrado de este Tribunal

HA FALLECIDO

Y dispuesto su entierro para las cuatro y media de la tarde de hoy, martes, el Presidente, el Fiscal y los Magistrados del Tribunal Supremo invitan a los funcionarios del Orden Judicial y del Fiscal para que se sirvan asistir a la casa mortuoria, calle A número 188, entre 19 y 21, Vedado, a fin de acompañar el cadáver al Cementerio de Colón.

Habana, 12 de mayo de 1931.

Juan Gutiérrez y Quirós, Presidente. — **Wenceslao Gálvez**, Fiscal P. S.

EL SUICIDIO DEL MAGISTRADO DEL SUPREMO, DR. JOSE L. VIDAURRETA

Desde hacía algún tiempo encontrábase delicadamente enfermo. El suceso causa pesar en la alta esfera del Poder Judicial

En su residencia, A número 188, en el Vedado, se privó de la vida ayer el doctor José Luis Vidaurreta, de Cienfuegos, de 47 años de edad, magistrado del Tribunal Supremo.

El doctor Vidaurreta, que se hallaba desde hace tiempo enfermo de «colitis», sin lograr alivio a su dolencia, se levantó ayer muy temprano, pidiendole a su esposa, señora Caridad Hamel Jimenez de Cisneros, que le pusiera una inyección. La señora Hamel salió un momento de la habitación dejando a su esposo en bata de baño sentado en una silla. Al regresar a poco a la habitación le halló colgado de una percha que esta situada en la puerta de comunicación de la alcoba con el cuarto de baño, utilizando para ahorcarse el cordón de la bata.

Acudieron a la casa los vigilantes 508, E. Portell, y 37, A. Rodríguez. El doctor Miró reconoció el cadaver, apreciándole un surco equimótico en el cuello.

Declaró la esposa del doctor Vidaurreta que la dolencia que sufría su esposo cree fuera la causa de su fatal determinación. El cadaver fue entregado a su viuda, y hoy le será practicada la autopsia.

PRODUJO HONDO PESAR EN EL TRIBUNAL SUPREMO

La noticia de la trágica muerte del competente y laborioso magistrado de la Sala de lo Criminal del Tribunal Supremo, doctor José Luis Vidaurreta y Colominas, produjo hondo pesar, tanto en nuestro más alto Tribunal de Justicia como en la Audiencia, donde era muy bien querido el finado.

Tan pronto supo de la triste nueva el presidente del Supremo, doctor Juan Gutiérrez Quirós, pasó un sentido telegrama de pésame a la viuda del extinto e inmediatamente convocó a sesión extraordinaria al Tribunal Pleno, el que acordó consignar en acta su sentimiento por la pérdida del ilustre funcionario, dar también el pésame a los deudos del extinto y dedicarle una hermosa corona de flores.

También ordenó el presidente del Supremo que la puerta principal del edificio que ocupa el referido Tribunal permanezca entornada y que se pusieran colgaduras negras en sus balcones.

DATOS BIOGRAFICOS

El doctor Vidaurreta ingresó en la carrera judicial el día 26 de junio de 1909, desempeñando el cargo de fiscal de partido en Guanabacoa.

Después pasó con el cargo de abogado fiscal a la Audiencia de la Habana y a Santa Clara con el cargo de Fiscal; volvió luego a la Audiencia de la Habana de abogado fiscal.

En 21 de mayo de 1913 pasó a Instrucción Pública con el cargo de subsecretario.

Reingresó en la carrera judicial en 10 de junio de 1916, como abogado fiscal de la Audiencia de la Habana, siendo después teniente fiscal en la misma Audiencia.

Ascendió luego al cargo de teniente fiscal del Tribunal Supremo y en 22 de abril de 1927 fué elevado al cargo de magistrado de dicho tribunal.

En todos sus empleos evidenció, por igual, su integridad ejemplar y su privilegiada inteligencia.

E. P. D.

NEVERAS
TRADE MARK
OSOBLANCO
PORCELANA Y ESMALTE
EN MUEBLERIAS Y FERRETERIAS

SOCIEDAD ECONOMICA DE AMIGOS DEL PAIS

†

E. P. D.

El Doctor

José Luis Vidaurreta y Colomines

Miembro de esta Sociedad y ex-Presidente de su Sección de Educación

HA FALLECIDO

Y dispuesto su entierro para las 4 y media p. m. del día 12 del corrientes, los que suscriben, Presidente de la Sociedad, p. s. r. y Secretario de la misma, invitan a los Amigos del País para acompañar su cadáver desde la casa mortuoria, calle A No. 188 entre 19 y 21, Vedado hasta el Cementerio de Colón, favor que agradecerán especialmente.

Habana, 12 de mayo de 1931.

Dr. A. M. Eligio de la Puente, Presidente. Dr. Luciano R. Martínez, Secretario.

ULTIMO DIA - LA DECENA DE LOS $2 El Encanto

M.E.C.D. 2016

Una Plausible Proposición de Ley

Comentamos hace dos días una loable proposición legislativa del señor Hornedo y otros, presentada a la Cámara de Representantes, por la cual se tiende a modificar el artículo VI del capítulo IV de la ley de 29 de enero de este año, llamada de Emergencia Económica y Tributación Fiscal, en el sentido de exonerar del impuesto sobre cuotas de ingreso a las asociaciones, aunque esos ingresos excedan de quinientos pesos mensuales, siempre «que tengan establecidos cursos libres de enseñanza y ofrezcan asistencia médica y clínica a sus asociados».

El mismo espíritu de justicia que nos impulsó a aplaudir esa iniciativa, que responde evidentemente a razones de conveniencia pública, nos obliga a encomiar otra igualmente acertada, producida ésta en el Senado y relacionada también con la citada ley, a cuyo artículo II, capítulo V, ha propuesto el ilustre senador Wifredo Fernández, con clarísima visión de la necesidad real, que trata de llenar, adicionarle lo siguiente:

«Se cancelarán igualmente todos los adeudos de las entidades que no hayan podido, ni puedan, recaudar este impuesto (el del uno y medio por ciento que cobran las Aduanas, en circunstancias determinadas, sobre las materias primas importadas por industriales) siempre que, con anterioridad a la vigencia de esta ley, hubieren denunciado ante la Secretaría de Hacienda, y salvo prueba en contrario, la imposibilidad legal y material de poderlo recaudar de quien corresponda; quedando, en consecuencia, la entidad exenta de recaudar y, por tanto, no obligada al pago; pero llegado el caso, sujeta para ello y en lo pertinente, a las reglas que a ese fin se establecen por el presente artículo».

El artículo que se adiciona con lo anterior, establece que «no están obligados al pago del uno y medio por ciento en las Aduanas sobre las materias primas los industriales que se inscriban en los libros que, al efecto, se llevarán en ellas, siempre que justifiquen ante la Sección del uno y medio por ciento de la Secretaría de Hacienda, que son realmente industriales y que, como tales, importan las materias primas que necesitan para el ejercicio de sus industrias; y desde la fecha de la vigencia de esta ley (la de 29 de enero del año que corre) el carácter de industrial a los efectos que aquí se persiguen, no podrá probarse con la patente municipal correspondiente».

Establece también el precepto, en su segundo y final párrafo, que «se cancelarán de oficio todos los alcances que se hayan girado y que estén pendientes de pago por concepto del uno y medio por ciento sobre la materia prima importada», y la proposición del senador Wifredo Fernández tiende a incluir en ese beneficio a industriales que no han podido obtenerlo, mediante probanza de lo que determina el proyecto.

Ciertamente, es necesario que se apruebe éste sin demora, como la hay también en que con la misma o mayor diligencia se sancione el otro que modifica el artículo VI, capítulo IV, de la propia ley, la cual probablemente por no decir seguramente, si se atiende a los requerimientos imperativos de la realidad económica, exija algunas rectificaciones más para su posible comodamiento a la situación que atraviesa el pueblo por razón de la prolongada y conturbadora crisis que arruina al país.

MERCADO GANADERO

Un tren, con treinta y cuatro carros, procedente de Camagüey, entró ayer con ganado que fué metido en los corrales del Matadero Industrial. En los mismos se metieron treinta reses que en un carro procedían de Los Palacios.

LOS PRECIOS EN PIE

Precios pagados por compradores en los mercados de origen:

De vacuno

En Oriente, a 2¾ centavos con el 5 por 100 de descuento.
En Camagüey, a 2¾ centavos con el 5 por 100 de descuento en la finca y sin descuento en la ciudad.
En Las Villas, a 2¾ centavos con el 10 por 100 de descuento.
En Pinar del Río, de 2¾ a 3 centavos; pero pesado y entregado en Luyanó.

El lanar

El lanar, de 3½ a 5 centavos.

De cerda

Del país, de 7 a 10 centavos.

MATADERO DE LUYANO

En el Matadero de Luyanó se sacrificaron las siguientes reses:

De vacuno	116
De cerda	82
De lanar	69

Los precios que rigieron en el Matadero de Luyanó fueron:

Vacuno	De 12 a 15 centavos
Cerda	De 25 a 32 »
Lanar	De 25 a 40 »

MATADERO INDUSTRIAL

En el Matadero Industrial se sacrificaron las siguientes reses:

De vacuno	307
De cerda	156
De lanar	35

Los precios que rigieron en el Matadero Industrial fueron:

Vacuno	De 12 a 15 centavos
Cerda	De 25 a 32 »
Lanar	De 25 a 40 »

MERCADO DE AZUCAR

NUEVA YORK, mayo 11 (A. P.) —El mercado del azúcar estuvo más firme al comenzar hoy la sesión, pidiendo los tenedores 3.25 centavos, aunque es posible que hubiera compradores a 3.20. No hubo presión de venta. Las refinerías no estaban dispuestas a pagar más de 3.14 centavos por los crudos de entrega inmediata. Con la baja que se operó en los futuros, los tenedores comenzaron a hacer concesiones y la American obtuvo 4.600 toneladas de Puerto Rico a 3.18 centavos.

El mercado de futuros estuvo nervioso y desarreglado. Abrió firme con alza de 1 a 2 puntos, por compras exteriores; pero reaccionó inmediatamente, aunque con fluctuaciones estrechas e irregulares. Las cotizaciones de cierre fueron sin cambio a 2 puntos más altas. Las ventas consistieron en 15.500 toneladas.

El azúcar granulado de segunda mano se cotiza a 4.35.

Mercado de Londres.—Nuestros cables de apertura anunciaban el mercado de la Terminal firme. El mercado de crudos quieto, con vendedores para embarque en Mayo, al precio equivalente de 1.16 y medio lab y para embarque en Junio, al precio equivalente de 1.18 lab. Se está desarrollando un mejor interés en el mercado.

Mayo: Cierre anterior 5/11. Cierre de hoy: 6/.

COTIZACIONES DE LA TERMINAL EN LONDRES

Agosto: Cierre anterior: 6/2. Cierre de hoy 6/2-3/.
Septiembre: Cierre anterior: 6/2-¼ Cierre de hoy: 6/3-½.
Diciembre Cierre anterior: 6/5-¼. Cierre de hoy: 6/6-½.
Marzo: Cierre anterior 6/7-¾. Cierre de hoy: 6/9.
Mayo:: Cierre anterior: 6/9-¾. Cierre de hoy: 6/11.

CLEARING HOUSE

Mayo 11.

Las compensaciones efectuadas hoy entre los Bancos asociados al Havana Clearing House ascendieron a $1.293.929.81

COTIZACIONES

MAYO 11

LA PESETA	EL FRANCO
española se cotizó al CIERRE del mercado a razón de	francés se cotizó hoy al CIERRE del mercado a razón de
9	25 FRANCOS
PESETAS 92.94 POR DOLLAR	54 POR DOLLAR

PARA PANADERIA Y DULCERIA

Alquilo amplio local con hornos giratorios y fijo; maquinarias modernas, punto bien situado; Infanta 102 entre San Rafael y San José, abierto todo el día; allí da informes Isidro, encargado.

MERCADO DE TABACO

Ciento treinta y siete tercios de octavas espirituanas, compraron y registraron ayer Manuel A. Suárez y Compañía en los almacenes de José I. Cruz.

Este mismo especulador vendió, además, a los mencionados exportadores, veintisiete tercios de permanentes de igual procedencia.

También de permanentes compraron los señores de Suárez y Ruisánchez, Egusquiza y Compañía, veintiseis tercios que quedan en los almacenes de estos especuladores.

Villamil, Santalla y Compañía están registrando ciento cincuenta pacas de clases bajas de Vuelta Abajo.

Cien de principal de las Villas, vendieron y entregaron Junco y Hermano a L. H. Weissmann y Compañía.

Y Alonso, García y Compañía, habían recibido ya, de manos de Matías Rodríguez, ciento doce tercios de volados de Vuelta Abajo.

LA RAMA QUE ENTRO

Entraron ayer por los ferrocarriles, cuarenta y dos tercios de tabaco en rama, procedentes de Santa Clara y consgnados a Menéndez y Compañía. Nada más entró durante el día.

DE LAS ESCOGIDAS

Iba a empezar ayer la escogida del tabaco tapado, en su finca «La Majagua», de Puerta de Golpe, el viejo cosechero José B. Polier; pero desistió de ello porque las lluvias que han caído estos tres últimos días en aquella zona, le han obligado a dedicar toda su atención y su personal todo a los amarres del tabaco de sol. Así, la información que anoche recibimos.

Pero reanudaron las actividades en los talleres de escogida que tienen establecidos en San Antonio de los Baños y La Salud, los señores Aixalá y Compañía y Toraño y Compañía.

El lunes de la próxima semana, abrirá sus talleres de Alquízar, el señor Severiano Jorge, y más tarde empezará a escoger en los talleres que cuenta en San Antonio de los Baños.

También el lunes 18 empezará a escoger en Caimito, el cosechero y especulador, señor José Menéndez y Menéndez.

Posiblemente en la misma fecha, o días después, procederá a escoger el señor Evencio Sabucedo.

MERCADO DE ACCIONES

NUEVA YORK, mayo 11 (A. P.) —Las acciones avanzaron y bajaron sin entusiasmo durante el día de hoy, considerándose que la mayor parte de las ventas que consistieron en 1.700.000 acciones se hicieron por los profesionales.

Los mercados del dinero contribuyeron con la mayoría de las noticias del día. Los préstamos denunciables abrieron al uno por ciento y como resultado de ello muchos prestamistas retiraron sus fondos, por no convenirles tan bajo tipo de interés.

Las primeras ventas de acciones se pronunciaron contra dos renglones recientemente débiles, Johns Manville y J. I. Case, así como contra Union Carbide y Fox Film. Las dos primeras después de establecer nuevas cotizaciones mínimas, se repusieron, pero no así las segundas.

Hubo ganancias fraccionales en Radio, Bethlehem General Motors, Chrysler, Consolidated Gas, Sears Roebuck y otras.

Wall Street parece haberse reconciliado con la idea de que habrá calma en los negocios y en la Bolsa en el verano.

Los trigos perdieron de 1-2 a 3-4 centavos, el maíz cerró sin cambio a medio centavo más bajo y el algodón perdió de 9 a 12 puntos.

La peseta española sufrió gran merma con motivo de los desórdenes en España.

EL PRECIO DE LA PLATA EN LONDRES

NEW YORK, mayo 11. (Mendoza y Compañía).— Se cotiza la plata en Londres a 13 1|16, que representa una baja de 1|16.

MERCADO DE BONOS

NUEVA YORK, mayo 11 (A. P.) —Los bonos hicieron hoy nuevas ganancias; pero el alza no fué tan regular como la semana pasada y las transacciones menos activas.

El movimiento alcista se caracterizó por haber participado en el mismo las obligaciones de ferrocarriles y de empresas de servicio público.

Los bonos del Tesoro del 3 3-4 ganaron 5-8, el primer empréstito de la Libertad del 3 1-2; el cuarto del 4 1-4 y los Tesoros del 3 3-8 establecieron altas cotizaciones para el año.

Los bonos de las cotizaciones domésticas estuvieron firmes.

Las obligaciones extranjeras avanzaron con irregularidad. Estuvieron débiles los bonos argentinos, que recuperaron parte de sus pérdidas al cierre. Los chilenos también perdieron terreno.

UN REPARO QUE VULNERARIA EL TRATADO COMERCIAL CON ESPAÑA

La Cámara de Comercio pide al Secretario de Hacienda anule un reparo sobre clasificación arancelaria de una mercancía

El señor Charles C. Duffau, Presidente de la Cámara de Comercio Cubana, ha dirigido al Secretario de Hacienda la siguiente carta:

«La Habana, 8 de mayo de 1931.

«Sr. Secretario de Hacienda, por conducto del señor Jefe de la Sección de Aduanas.

«Señor: Recibimos ayer el escrito fechado en 4 de los corrientes, por el cual nos comunica el Jefe de la Sección de Aduanas de esa Secretaría lo resuelto por el señor Subsecretario, en 30 de abril último, denegando el tomar en consideración la solicitud que la presidencia que suscribe tuvo la honra de hacer a usted en escrito de fecha 7 de mayo de 1930, para que anulase el reparo número 1272, expedido por la mencionada Sección, sobre cambio de clasificación arancelaria de 20 cajas de sardinas ordinarias que declararon los señores X. X., asociados a esta Corporaciones en la Hoja 55012, Pago 5307 de 18 de abril de 1928, de la Aduana de la Habana.

«No toma en consideración el señor Subsecretario lo pedido por esta Presidencia, alegando que la resolución confirmatoria del reparo, ha causado estado por no haber interpuesto en tiempo los importadores los recursos que la ley les autoriza.

«Sabía esta Cámara de Comercio, al hacerle su solicitud de 7 de mayo de 1930, que efectivamente, no se interpusieron los recursos legales contra el reparo expedido, por lo que procesalmente los interesados habían perdido la oportunidad legal para recurrir en tiempo; pero como se trataba, o mejor dicho se trata de error por parte de la Administración, que significa la vulneración del Convenio Comercial vigente entre nuestra República y España, es que hicimos la solicitud en la seguridad de que esa Secretaría haciendo caso omiso de la regla procesal incumplida, habría de estudiar nuevamente el asunto y salvar el error cometido.

«En efecto; la Aduana examinó las sardinas de que se trata y comprobando que eran ordinarias, las aforó por la letra E de la Partida 270 del vigente Arancel de Aduanas, porque como la mercancía era española había que aplicarle los derechos más bajos de acuerdo con lo prescripto en el Convenio expresado; pero la Sección de Aduanas, al hacer el reparo, consideró que dichas sardinas eran de manufactura fina y estimando, por lo tanto, mal hecho el aforo de la Aduana, reclamó la aplicación de la letra F de la misma Partida e igual Arancel. Mas no tuvo en cuenta que de acuerdo con el repetido convenio, habría que aplicar a la mercancía la tarifa más favorable al importador, constituída ésta en el presente caso por la Partida 270 del antiguo arancel de 31 de marzo de 1900, que fué sustituído por el que ahora rige.

«De manera que, aun en el supuesto de que no fueran ordinarias, sino de manufactura fina, como pretende la Sección de Aduanas, las sardinas españolas de que se trata, nunca podría aplicárseles la letra F de la Partida 270 del Arancel de 1927 en vigor, porque de acuerdo con lo prescrito en el apartado B del Convenio Comercial entre España y Cuba, los **pescados y mariscos conservados**, como son las sardinas de que se trata, **no podrán ser sometidos, en ningún caso**, a su entrada a Cuba, **a derechos superiores** a los establecidos en los aranceles de aduanas cubanos **en vigor el día 15 de septiembre de 1925**.

«Los derechos de la letra F de la Partida 270 del vigente Arancel, son superiores a los de la Partida 270 del Arancel derogado, que era el que regía el día 15 de septiembre de 1925, de suerte que, es evidente el error de la Sección de Aduanas al reclamar por medio del Reparo 1272, la aplicación de aquellos derechos, cuando los que en todo caso corresponderían serían los del antiguo Arancel.

«Es evidente, por lo tanto el error, y, en consecuencia, justo es insistir en que los señores X. X., paguen los derechos correspondientes a la letra F de la Partida 270 del Arancel de Aduanas vigente, aun cuando no hayan interpuesto en tiempo y forma los recursos que la ley ordena. Además de que, como queda ya dicho, el llevar adelante la reclamación implicaría la infracción de el tantas veces citado Convenio Comercial entre España y nuestra República.

«Por todo lo expuesto, señor Secretario, volvemos a insistir en la revisión del reparo 1272, por estimarla justa, ya que de prosperar el cobro que se reclama, culminaría en una infracción del Convenio Internacional nombrado, que la propia administración sería la primera en censurar. Esperamos, por consiguiente, que usted prestará a este nuevo escrito la nueva atención y estudio que siempre brinda a cuantos problemas son sometidos a su ilustrada consideración.

«De usted muy atentamente,

Cámara de Comercio de la República de Cuba.
Charles C. Duffau.
Presidente».

BOLSA DE LA HABANA

Mayo 11.

El mercado local de valores estuvo en el día de hoy quieto.

Las emisiones de Bonos de la República de Cuba tuvieron ligeras variaciones en sus cotizaciones, habiendo la misma demanda que en días anteriores.

Sostenidas las acciones de la H. E. Utilitis Co., preferidas y preferentes, las acciones de la Empresa Naviera de Cuba y los petroleros Unión Oil.

Firmes y con demanda las preferidas de la Cuban Telephone Co.

Encalmadas las acciones de los F. C. Unidos de la Habana y preferidas de los F. C. Consolidados de Cuba.

Firmes las obligaciones del Ayuntamiento de la Habana, Bonos de la Cervecera Internacional.

Bonos del Gas, Bonos Papelera Cubana de Hielo.

Fuera de pizarra se operó en distintas emisiones de valores.

Mayo 11 de 1931

BONOS Y OBLIGACIONES

	Comp.	Vend.
Cuba 1904 (Speyer)	95	102½
Cuba 1905 (Deuda Int.)	68	80
Cuba 1909 (4½)	84	94
Cuba 1914 (Morgan)	96	102½
Cuba 1917 (Puertos)	95	102½
Cuba 1923 (5½) Morgan	97½	100½
Cuba 1945 (5½) O. P.	71	75
Obligaciones Oro Tesoro República de Cuba	—	—
Bonos seriados República de Cuba; Morgan 5½ 1927.		
D. Vence 1 julio 1931	96	—
E. Vence 1 julio 1932	88	—
F. Vence 1 julio 133	87	—
G. Vence 1 julio 1934	85	—
H. Vence 1 julio 1935	—	—
I. Vence 1 julio 1936	—	—
J. Vence 1 julio 1937	84	—
Certificados Serie 5½—O. P.:		
Vence Diciembre 31 de 1931	94	—
Vence punio 30 1932	—	—
Vence diciembre 31 de 1933	—	—
Ayuntamiento de la Habana 1ra. hipt.	95	100..
Ayuntamiento de la Habana 2da. hipt.	95	100
Bonos del Centro Asturiano	—	100
Territorial serie B	—	—
Cervecera	83	88
Cervecera (obligaciones no hipotecadas)	83	88
Ciego de Avila	—	—
Curtidora	—	—
Gas	102	—
Hav. Electric (Consolidados)	48	56
Havana Electric obligaciones no hip.)	17⅞	19½
Irombeer (Obligaciones no hipotecadas)	—	—
Jarcia Matanzas	76	—
Manufacturera	—	5
Edificio La Metropolitana S. A.	—	—
Ladrillos	—	—
Matadero	69	—
Nva. Fca. de Hielo	102¾	—
Papelera serie A	93	—
Papelera serie B	65	—
Teléfono	75	—
Unidos	14	—

ACCIONES

	Comp.	Vend.
Banco Agrícola	—	—
Banco Territorial.	—	—
Banco Territorial (beneficiarias)	—	—
Banco de Préstamos sobre Joyería	—	—
Cervecera	78½	130
Ferrocarriles Consolidados de Cuba; preferidas	30½	—
Cuba Cane prefs	—	—
Cuba Cane com	—	—
Kokofat; prefs	—	—
Kokofat; com	—	—
Cuba R. R.	—	—
Curtidora	—	—
Fibras y Jarcia	19	—
Havana Electric Utilities Company, preferidas 6 por 100	65½	72
Havana Electric Utilities Company, preferidas 5 por 100	50	51½
preferidas	9	15
H. Electric Railway Co. comunes	1½	2
Jarcia prefs.	25	—
Jarcia prefs. exdividendo en acciones	24	—
Jarcia comunes	4	—
Licorera comunes	3	—
Lonja prefs	80	—
Lonja comunes	60	—
Manufacturera prefs	1	5
Manufacturera com	—	—
Matadero	—	—
Seguros La Mercantil	80	—
Metropolitan Auto	100	—
Naviera prefs	50	—
Naviera prefs. ex certificados	37⅞	41
Naviera comunes	5½	7
Nueva Fábrica de Hielo	172½	—
Nueva Fábrica de Hielo beneficiarias	34½	44½
Perfumería prefs.	15	—
Perfumreía com	2	6
Pesca prefs	65	—
Pesca comunes	4	—
Teléfono prefs	83	83
Unidos	4	6
Union Oil	6⅛	9

CELEBRO SESION LA COMISION NACIONAL DEL TABACO HABANO

Ayer celebró sesión la Comisión Nacional de Propaganda de Defensa del Tabaco Habano, bajo la presidencia del doctor Eugenio Molinet, Secretario de Agricultura, Comercio y Trabajo.

Esta junta se limitó a conocer distintos asuntos que venían quedando pendientes con motivo de las juntas extraordinarias que se estaban celebrando para tratar de los problemas de la Vuelta Abajo.

Se le dió lectura a varias cartas de miembros del Servicio Exterior de la República, dando cuenta de asuntos relacionados con los negocios tabacaleros que habían sido atendidos por ellos en sus respectivas jurisdicciones. Entre estos asuntos, es de verdadera importancia el que se refiere a haberse logrado la condena de varios fabricantes de tabacos establecidos en Alemania, que venían usando indebidamente en sus productos fabricados en aquel país, habilitaciones que estaban registradas en nuestra República a nombre de fabricantes cubanos.

El Comité que fué designado en la última junta extraordinaria de la Comisión para entenderse con la ampliación a otros términos de Pinar del Río, del decreto 1623, sobre constitución de Comités de Vegueros y Terratenientes en los términos municipales de Consolación, San Luis y San Juan y Martínez, se reunirá mañana para conocer los trabajos que le han sido encomendados.

BONOS DE CUBA

Mayo 11

CIERRE DE HOY

En la Bolsa de Valores de New York cerraron hoy los Bonos de Cuba a los tipos que se consignan a continuación, cuyos precios se entienden más los intereses devengados hasta la fecha:

REPUBLICA DE CUBA

	Comp.	Vend.
5 por 100 Speyer 1944	95	98
5 por 100 Morgan 1949	97	—
4½ por 100 O. P. 1945	73	76
5½% Morgan 1953	96	97½

BONOS FERROVIARIOS

	Comp.	Vend.
Cuba Ry 5½ 1925	62	63½
Cuba Ry 7½ 1924	76	76⅞
C. North 5½	41¾	42

BONOS AZUCAREROS

	Comp.	Vend.
Cuba Cane 7 por 100	8	30
Cuba Cane 8 por 100	8	—
Cuban A. Sugar	91	94
Eastern Sugar	27	32
Manatí Sugar 7 1-2%	20½	23
Punta Alegre	9	—

INTERNATIONAL TELEPHONE HAVANA ELECTRIC RY.

	Comp	Vend
In Tel y Tel 4% 1930	90⅛	90¾
H. E. Ry 5% 1925	43	52

ACCIONES DE BANCO

NUEVA YORK, Mayo 11.—Al cierre del mercado «over the coanter» se cotizaban las acciones de los Bancos a los tipos siguientes:

	Comp.	Vend.
Nat. City Bank	81¾	82½
Irving Trust Co	31¾	32¼
Guaranty Trust Co	459	463
Chase Nat. Bank	80¾	81½
First Nat. N. Y.	3425	3475

BOLSA DE NEW YORK

Recibida por el Hilo Directo de Mendoza y Cía.

Mayo 11 de 1931.

Adams Express	15½
Advance Rumely	8½
Air Reduction	85½
Alaska Juneau	13½
Alleghany Corporation	7½
Allied Chemical	123
Allis Chalmers	36¾
American Bank Note	37
American Beet Sugar	—
American Can	106⅞
American Car Foundry	21
American For Pow	34⅛
American Ice	—
American International	15⅜
American Locomotive	19½
American Metal	—
American Power Light	44
American Roll Mills	25½
American Safety Razor	54
American Smel. Ref	30¼
American Steel Foundry	17¼
American Sugar Ref	—
American Tel and Tel	182¾
American Tobacco B	124¾
American Water Works	58¾
American Radiator	13⅞
American Tobacco A	120⅝
American Bosch Mag	—
American Woolen	7½
Anaconda Copper Minning	27⅝
Andes Copper Minn	—
Assd Dry Goods	22⅞
Atch. Top. Sta. Fe	172½
Atl. Coast Line	—
Atlantic Ref	15
Auburn Auto	252½
Aviation Corp. Dela	3⅞
Baldwin Locomotive	—
Baltimore Ohio	63½
Barnsdall A	7¾
Bendix Aviation	19⅛
Best Co	40
Bethlehem Steel	45⅞
Bohn Alum	37
Borden Co	67⅞
Briggs Mfg Co	15¾
Brook. Man. Tran	58
Byers (A. M.) Co	40
Calif. Packing	—
Calumet Arizona	—
Calumet Hecla	7¼
Canada Dry	41½
Canadian Pacific	29½
Case (J. I.) Co	70⅝
Cerro de Pasco	17
Chesapeake Ohio	40⅛
Chic. N. W	33
Childs	21
Chi. Gt. West com	—
Chi. Gt. West pref	—
Chi. Mil. St Paul com	5
Chic. Rock I. Pac	47
Chrysler Motors	21
Coca Cola	151
Colorado Fuel	—
Columbia Gas	30
Columbia Grapophone	9⅛
Congress Cigar	—
Congoleum Nairn	9⅞
Cons. Cigar com	—
Consolidated R. R. of Cuba	—
Consolidated Gas	97
Continental Baking A	12½
Continental Motors	2¾
Continental Oil	7¼
Continental Can	53⅞
Corn Products	68⅞
Crucible Steel	47
Cuba Company	—
Cuban American Sugar	3⅝
Cuban Cane Sugar com	—
Curtiss Wright	3⅜
Columbian Carbon	75¼
Coty Inc	9⅞
Davison Chemical	11⅝
Delaware Hudson	132¾
Delaware Lackawanna	62
Drug Inc	75¼
Du Pont	87
Eastman Kodak	158
Eaton Axle S	13
Electric Auto Lite	51
Electric Power Light	45½
Electric Bond Share	43¾
Erie	21½
Foster Wheeler	40¼
Fox Film	16¼
Fisk Tire	½
Freeport Texas	29
General Amer. Tank	59⅞
General Asphalt	22
General Cigar	—
General Electric	43¼
General Food	52
General Motor	44⅜
General Ry Signal	—
Guillette Safety Razor	38¾
Gimbel Bros	5½
Gol Dust	33
Goodyear	39½
Goodrich	11¼
Graham Paige	6⅛
Gt. West Sugar	8½
Great Northern	56¼
Hershey Chocolate	100
Granby Copper	—
Houston Oil	41¼
Houston Oil New	9¼

Hudson Motor	17⅝
Huppmobile	8½
Illinois Central	—
Interborough R. T.	—
Int. Cement	36
International Combustion	2⅛
Int. Harvester	48⅞
International Nickel	14¾
International Tel and Tel	28¾
Johns Manville	44⅝
J. Kayser Co	13⅝
Kansas City Southern	—
Kelvinator CCorp	11¾
Kelly Springfield Tire	—
Kennecott Copper	21¼
Kolster Radio	—
Kroger Grocery	34⅞
Lambert	78
Lehigh Valley	—
Liggett Myers	81½
Lima Loco	—
Loews Inc	43¼
Lorillard	19¼
Louisville Nashville	—
Mack Trucks	31
Magma Copper	17
Marmon Motors	6¼
Mexican Seboard Oil	16
Mo. Pac. com	—
Mid. Cont. Pet	9
Mo. Pac. pref	—
Montgomery Ward	20
Mo. Kan. Tex. com	15½
Murray Corp of America	11½
Nash Motors Co	31
National Cash Reg	28½
National Dairy Products	43¼
National Biscuit	74¾
National Power Light	29¾
Nevada Consol. Cop	5⅝
N. Y. Central	99
N. Y. New Haven H	78
North American	72
Northern Pacific	41½
Ohio Oil	8½
Otis Elevator	39
Otis Steel	9
Pac. Gas Elec	47¾
Packard Motors	7⅞
Paramount Public Corp	29
Pathé Exchange	4⅛
Pennsylvania R. R. Co.	51½
Phillips Petroleum	7⅝
Pub. Ser. N. J.	84¾
Pullman Company	37¾
Puerto Rico Sugar	11
Pure Oil	6
Radio Corporation	20¾
Radio Keith. Orp Corp	18
Reading Co	—
Remington Rand	8½
Reo Motors	6½
Republic Iron Steel	13¾
Reynolds Tob. B	51⅜
Royal Ducht	31¼
Safeway Stores	52
Schulte Retail Stores	—
Sears Roebuck	54⅞
Seaboard Air Line com	½
Shell Union Oil	4⅞
Skelly Oil	—
Simmons Company	14½
Sinclair Oil Corp	8⅞
Southern Pacific	86
Southern Railway	38½
St Joseph Lead	17
St Louis San Francisco	17¾
Standard Brands	18¾
Standard Gas Elec	71¾
Standard Oil of Calif	36¾
Standard Oil New Jersey	37
Standard Oil Co. of N. Y.	18⅞
Stewart Warner	12⅝
Studebaker Corp	20½
Superior Oil	1
Texas Co	20½
Texas Gulf	41¾
Texas Pac. Land	11
Tennesse Copper	—
Timken Roller	45⅜
Tob. Prods A	—
Tob. Prods	—
Union Carbide	49⅞
Union Pacific	173⅛
United Aircraft	31⅞
United Fruit	—
United Gas Imp	31¼
United Corporation	23⅞
Union Oil Cal	17
Union Cigar Stores	6⅞
U. S. Industrial Alcohol	32
U. S. Realty Imp	19¼
U. S. Rubber	15
U. S. Steel	112⅝
Utilities Power and Light	24
Vanadium	44⅞
Wabash comunes	—
Warner Bros Pic	7⅞
Warren Bros	31
Warner Quinlan	3½
Ward Baking B	4½
Western Union	104¾
Western Maryland com	11⅝
West Airbrake	28
West Elec	61¾
White Motors	—
Willys Overland	5⅝
Woolworth	71¾
Yellow Truck	9⅞

Rebaja el Precio del Petróleo Crudo la Tidal Refining Co., a 40 Centavos

El volumen de ventas de las tiendas por departamentos de los EE. UU. aumentó de marzo a abril un nueve por ciento. Aumentan las existencias de caucho en Londres

El «American Bankers Association Journal» dice que aunque los negocios no fueron halagüeños en Abril, el costo de la producción y distribución industrial sigue la tendencia usual de la temporada y por lo menos se sostienen.

La Junta de la Reserva Federal anuncia que el volumen de ventas de las tiendas por departamentos aumentó de Marzo a Abril aproximadamente un 9 por ciento no obstante el hecho de que por caer Semana Santa más temprano este año, la mayoría de las compras con motivo de esta festividad se efectuaron en Marzo.

New York, Mayo 11. Mendoza y Co.—Las existencias de caucho crudo en Londres ascendían a 86.663 toneladas el día 9 de Mayo, lo que representa un aumento de 151 toneladas sobre la semana anterior.

La producción de petróleo crudo en California durante la semana que terminó el 9 de Mayo, alcanzó un promedio de 536.000 barriles diarios, que representa un aumento de 9,500 sobre la semana anterior.

Tidal Refining Co., subsidiaria de la Tidewater Associated Oil Co., rebajó el precio del petróleo crudo en el Este de Texas a 40 centavos. Con anterioridad la compañía y los principales compradores tenían concertada una escala de precios para el centro del Continente que comenzaba con el precio alto de 67.1|2 centavos el barril.

Dow Jones.

COMPAÑIA de SEGUROS
CUBA
La decana de las Compañías de Seguros de Accidentes del Trabajo establecidas en el país
Oficinas y Dispensario Médico
OBISPO 75, edificio propio
TELEFONOS:
Centro Privado: M-6901 - M-6902
APARTADO 2526 HABANA

PIDE INFORMES A GOBERNACION EL MINISTRO DE GRAN BRETAÑ

Desea saber el diplomático inglés si es cierto que propónese el Gobierno expulsar jamaiquinos. Los obreros sin traba

El ministro inglés en Cuba se dirigió ayer a la Secretaría de Gobernación pidiendo se le informara si eran ciertos los rumores circulantes al respecto de que el Gobierno cubano se propone expulsar del territorio nacional a los jamaiquinos y demás antillanos súbditos británicos

Se le contestó que cuanto se dijera sobre el particular carecía de fundamento y que lo único cierto es que el Gobierno cubano había expulsado, y seguirá expulsando, a cuanto extranjero indeseable radique en Cuba, tanto por motivos políticos como por ser elemento reincidente en delitos comunes.

LOS OBREROS SIN TRABAJO

El señor Juan Arévalo, acompañado del señor Alfonso Losada, procurador de los Gremios Obreros de la Bolsa del Trabajo, conferenció ayer con el doctor Zubizarreta, solicitando permiso para una magna asamblea que han de llevar a cabo distintas agrupaciones políticas, a fin de tomar acuerdos para la práctica solución de la triste situación en que hoy se hallan los obreros en paro forzoso, debido a la actual crisis económica. Se propone Arévalo, según nos informó, aunar las voluntades de todas las fuerzas vivas del país a ese efecto.

EL PROXIMO PRESUPUESTO

El doctor Zubizarreta está estudiando las necesidades de los distintos Negociados y Secciones de la Secretaría de Gobernación, a fin de presentar en la próxima reunión [del] Consejo de Secretarios, el antep[ro]yecto del presupuesto de dicha [de]pendencia, durante el próximo [año] económico de 1931 a 1932. Tene[mos] la impresión de que el presupue[sto] de referencia quedará en las mis[mas] condiciones en que actualmente e[stá].

LAS OBRAS EN EL PRESIDIO MODELO

Visitó ayer Gobernación el ca[pi]tán Castells, supervisor del Presi[dio] Modelo, el que nos comunicó [que] muy pronto quedarán terminadas [las] obras que se llevan a cabo en [di]cho establecimiento penal.

Es muy posible que el doctor Z[u]bizarreta haga una visita al Pre[si]dio Modelo, así como a las cárce[les] de la República en plazo verdade[ra]mente corto, para estudiar sobre [el] terreno las necesidades de las m[is]mas.

POR LA LIBERTAD DE G. LI[...]

La señora Emilia Rodríguez, m[a]dre del estudiante Graciano Li[...] concurrió ayer a Gobernación soli[ci]tando la libertad de su hijo, el q[ue] se encuentra recluído en la cárc[el de] matancera, junto con otros s[ie]te más, sometido a procesos por se[di]ción e infracción de la Ley de E[x]plosivos. La acompañaba el doc[tor] Horacio Martínez Franque, abog[ado] y notario matancero, defensor d[el] detenido.

El doctor Zubizarreta prometió h[a]cer en su obsequio cuanto estuvie[ra] en sus manos.

MERCADO DE CAMBIOS

Mayo 11.

De baja la peseta española.

Firmes el cambio sobre New York y la Libra esterlina.

No se efectuaron operaciones entre Bancos y Banqueros.

	Tipos
New York	1/10 P.
New York vista	5/64 P.
Madrid cable	10.32
Londres vista	4.86 ¼
Madrid cable	10.08
Madrid vista	10.07
Paris cable	3.93
Paris cheque	3.92 ½
Franco suizo cable	19.24
Franco suizo vista	19.23
Belga cable	13.92
Belga cheque	13.91
Italia vista	5.24
Italia cheque	5.23
Alemania cable	23.88
Alemania cheque	23.87
Hong Kong cable	24.50
Hong Kong vista	24.40
Canadá cable	3/16 P.
Canadá cheque	5/32 P
Amsterdam cheque	40.22
Amsterdam cable	40.23

MERCADO DE ALGODON

Mayo 11

Precios del cierre de hoy en la Bolsa de New York:

Enero	10.70
Marzo	10.89
Mayo	8.82
Julio	10.00
Septiembre	10.35
Diciembre	10.59

MERCADO DE CAFE

CHICAGO, Mayo 11.—Mendoza y Compañía).—

CIERRE

Enero	—
Marzo	5.95
Mayo	5.51
Julio	5.70
Septiembre	5.83
Diciembre	5.90

MERCADO DE AZUCAR DE LONDRES

NEW YORK, mayo 11. (Mendoza y Cía).— El mercado de Londres actúa más firme, ofreciéndose sólo pequeños lotes y azúcares de «hedge». Hay compradores a 6-3 (1.19 centavos fob.) de mayo, y a 6-1½ (1.17 centavos fob) de junio. El mercado está encalmado en New York, habiendo compradores de azúcares libres de derechos a 3.14 y vendedores a 3.20, posiblemente a 3.18.

Farr.

MERCADO DE GRANOS

Mayo 11

TRIGO

Mayo	82⅝
Julio	63⅛
Septiembre	62⅜

MAIZ

Mayo	60⅛
Julio	61¼
Septiembre	59⅝

AVENA

Mayo	28¼
Julio	28¼
Septiembre	28⅜

MERCADO DE MIELES

Mayo 11

CIERRE DE HOY

Enero	3.80
Marzo	3.85
Mayo	3.70
Julio	3.70
Septiembre	3.75
Diciembre	3.80

40 AÑOS DE EXITO
VINO-LEGITIMO-
PEPTONA-BARNET
FERROFOSFATADO
3 Copitas alimentan más que 100 gramos CARNE FRESCA
Todo se asimila pronto sin digerir, descansa el estómago y el hígado
PREPARADO POR:
Droguería "Sarrá" - La Mayor

UN MUERTO EN UNA COLISIO[N]

Una americana fué arrollada por un auto.-Bombas hallad[as]

Ayer a las cinco de la madruga[da] el señor Enrique Arango y Rome[ro] vecino de K y 27, al viajar en [su] auto por 23 y Paseo vió un a[uto] destrozado. En unión del chauffe[ur] del ómnibus 628, de Unidos Haban[a] condujo al quinto centro de soco[rro] al chauffeur del auto, que fué r[e]conocido por el doctor Miró, cer[ti]ficando éste que presentaba una gr[a]ve herida contusa en la cabeza [y] contusiones en todo el cuerpo, fal[le]ciendo a causa de las heridas.

Este, con los documentos que [se] le encontraron, pudo ser identifica[do]. Se nombra José Nazario Rodrígu[ez] Feo, teniente retirado del Ejérc[ito] Nacional y vecino de B y 12, en A[l]mendares.

Por la posición del auto y las h[e]ridas que presentaba el cadáver, [se] deduce que el auto chocó contra [un] árbol, destrozándose causándose [el] señor Rodríguez Feo las heridas q[ue] le produjeron la muerte.

ARROLLADA POR UN AUTO UN[A] TURISTA

En el Parque de Maceo, frente [a] la estatua del Lugarteniente, f[ué] arrollada ayer mañana, casualmen[te] la ciudadana americana Mis E[...] Dorf Willy, de los Estados Unidos, [de] 30 años de edad y vecina del hot[el] «Ambassador» en Calzada y D.

Dicha señora, en unión de la s[e]ñora Wilma Lloane Shapir, trató [de] cruzar la calle, sin fijarse en [que] pasaba el auto 3967, contra el q[ue] chocó, cayendo al pavimento y cau[sán]dose al caer contusiones en la ca[beza], brazo derecho y cuerpo.

El chauffeur del auto, ciudadan[o] americano señor David Brardon, ve[ci]no del hotel «América», sito en 2[...] de noviembre y N, condujo a Emer[gencias] a la lesionada.

El hecho fué casual, quedando e[n] libertad el chauffeur.

HALLAZGO DE BOMBAS

Trabajando en la canalización d[e] una zanja, detrás de los talleres d[e] los ferrocarriles, en La Ciénaga, un[a] cuadrilla de obreros de Sanidad, en[con]traron tres bombas sin explota[r].

El señor Rafael Bolívar, capataz d[e] los obreros, dió cuenta del hallaz[go] al vigilante 1027, que a su vez avis[ó] a la Estación.

Se ignora quién las colocara e[n] dicho lugar.

UNA MUJER DETUVO A UN IN[DI]VIDUO QUE TRATABA DE ROBAR

En la casa Vapor 2, el 5 del ac[tual] penetraron en los altos, sustra[y]endo a la señora María Amor Lo[...]sadas prendas y 20 pesos en efectiv[o]. Ayer rompieron la puerta del depa[r]tamento contiguo al suyo, que esta[ba] deshabitado, y al tratar de penetr[ar] en su habitación un individuo de [la] raza de color, la señora Amor, si[n] amedrentarse, le hizo frente llama[n]do a la vez a la Policía, siendo dete[nido] el ladrón por el vigilante 86[...] José Manuel Vega.

El ladrón, mestizo Pedro Duan[...] ingresó en el Vivac.

MENOR LESIONADO

En el portal de su domicilio, [...] número 194, sufrió gravísimas le[sio]nes en la cabeza y cuerpo el niñ[o] de 4 años Waldo Rodríguez Fe[r]nández, al caerle encima, jugand[o] varios tablones y puertas que esta[ban] apoyadas en la pared del portal.

Fué asistido en el quinto centro de socorro.

QUEMADURAS

Al explotar un reverbero que en[cendió] el menor Juan Miyares, de [...] años, en su residencia, 10 y 25, su[frió] quemaduras graves en todo e[l] cuerpo el niño de siete años Rafae[l] Miyares Machín. Fué asistido en el quinto centro de socorro.

ROBO

En Dragones 41 sustrajeron a Jo[]sé González Llano objetos y ropa[s].

PROCESADOS

Fueron procesados ayer: por ex[]pender moneda falsa, Antonio Ri[]gueiro Saavedra y Juan Bella (a) «Noé», con cinco mil pesos de fian[]za, y por lesiones graves, con 300 pesos de fianza, Antonio García Ca[]rratalá.

ORBE
SALE LOS JUEVES

Fumadores! LA PASTA DENTIFRICA PEBECO
hace desaparecer el sarro que afea los dientes.

M.E.C.D. 2016

HR77 HR725 HR220
Exíjanse los legítimos calcetines
H R
77
siempre imitados nunca igualados

EL TONICO MENSUAL DE LA MUJER
CARDUI
EL TONICO DE LA MUJER

ECZEMINA Vda. del Dr. Bauzá
Hace curas sorprendentes de Acido Urico. Eczemas, Llagas, Herpes, Granos y en los brotes de picazones persistentes. Hace desaparecer los malos olores en las axilas. Enviando 20 centavos de sellos remitimos muestra. Apartado 1054, Habana. De venta en toda farmacia acreditada.

NEVERAS TRADE MARK OSOBLANCO
PORCELANA Y ESMALTE
EN MUEBLERIAS Y FERRETERIAS

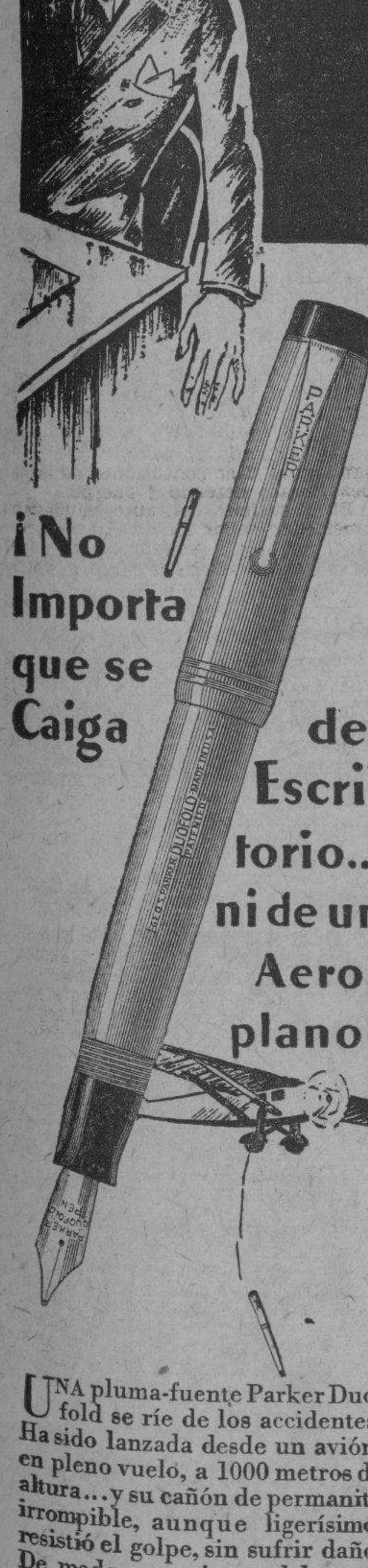

UNA pluma-fuente Parker Duofold se ríe de los accidentes. Ha sido lanzada desde un avión, en pleno vuelo, a 1000 metros de altura...y su cañón de permanita irrompible, aunque ligerísimo, resistió el golpe, sin sufrir daño. De modo que, si cae del escritorio, no se preocupe Ud.: escribirá igual que antes.

Examine Ud. la Parker-Duofold en cualquier buen establecimiento. Pruebe a escribir con su famoso punto de oro—de "acción sin presión"—que la hace volar sobre el papel. Y note Ud. su convertibilidad, que le da, en una sola pluma, servicio doble.

Elija su juego de escritorio, lapicero o pluma-fuente con la marca "Geo. S. Parker—Duofold—"y quedará satisfecho de su compra.

Cada punto debe pasar 11 inspecciones antes de adaptarse a una pluma-fuente Parker Duofold. Su perfección es garantizada por medio de premios a los artífices Parker.

	Duofold	De Lujo
Senior	$9.00	$13.00
Junior	7.00	11.00

Incondicionalmente garantizada. Cualquiera Parker Duofold se reparará gratis, si se envía la pluma-fuente completa, con 12c para gastos de franqueo, directamente a
Union Comercial de Cuba, S.A.
Galiano 26, Habana

Parker Duofold

HABANERAS

EN LOS QUINCE

LOURDES HURTADO DE MENDOZA

Fecha feliz.
De grandes alegrías.
Es la de hoy para la señorita Lourdes Hurtado de Mendoza y del Portillo.
La primogénita idolatrada del distinguido caballero Erasmo Hurtado de Mendoza y su joven e interesante esposa Lily del Portillo.
Celebra su cumpleaños.
La dulce edad de los quince.
Lourdes, tan esbelta, tan fina y tan bonita, se verá rodeada de las amigas de su predilección.
Tenga un día de felicidad.
Colmada de satisfacciones.

LA FESTIVIDAD DEL DIA

Hoy.
Santo Domingo.
Sea mi primer saludo para el doctor Domingo Méndez Capote, ilustre jurisconsulto ex-Vicepresidente de la República.
Otras felicitaciones más.
Entre las del día.
El doctor Domingo Cabrera Hernández, doctor Domingo F. Ramos, doctor Domingo F. Vázquez, doctor Domingo S. Méndez, licenciado Domingo Menéndez y doctor Domingo Suárez.
Domingo Hernández Márquez, Domingo Alonso, Domingo Sánchez, Domingo Prieto y Domingo G. Solano.
El doctor Domingo García Trespalacios, teniente médico del Ejército, cuyos éxitos profesionales son tan repetidos.
Y ya, por último, el competente tipógrafo Domingo Núñez, perteneciente a la imprenta del DIARIO..
¡Felicidades

DESPEDIDA

De viaje.
El señor Andrés Poliakoff.
Distinguido caballero, representante en Cuba de la gasolina **Schell** y presidente, a su vez, del club que lleva ese mismo nombre.
Club de la Avenida del Río, donde se le ofreció el Sábado antepasado una fiesta bailable en señal de despedida.
Gráfico su título.
Recuerdo de Cuba.
El señor Poliakoff embarca hoy en el **Morro Castle**, que saldrá a las ocho de la noche, rumbo a Nueva York.
Acompañado va de su bella y encantadora esposa, Catalina de Poliakoff, dama que por su amabilidad y por su distinción cuenta en esta sociedad con generales simpatías.
Con los distinguidos esposos va también su linda y muy graciosa hija Morita.
Ttengan un viaje feliz.
De completas satisfacciones.

EL CONCIERTO DE ESTA TARDE

Ezequiel Cuevas.
Guitarrista admirable.
Un concierto tiene dispuesto para la tarde de hoy presentando a sus alumnas.
Celébrase en el Principal.
A las cuatro y media.
El programa, extenso y variado, se abre con el Cuarteto Tárraga, de bandurria y guitarras, compuesto por Juan Cabrisas, Francisco Pernas, Tiburcio Martínez y Ezequiel Cuevas.
El número final será **Boca linda**, precioso son con canto, guitarras, maracas, etc.
Tendrá por intérpretes a las señoras Julia Bolado de Entrialgo, María Ofelia Berenguer de Suárez, Generosa Santamarina de Roces, Lucrecia Bethencourt de Loret de Mola, Ofelia López de Guasch, María Antonia Fuentes, Clarivel Crahau de Castellanos y Rosario García de Cuevas.
Señoritas Violeta Sánchez, Lolita Huerta, Moraima del Pico, Gilda Rojas, Margarita Ibáñez, Silvia Rojas, Lilia Landa, Ena Mejías, Bebita de Céspedes, Carlota Menocal, Rosita Miyeres, Josefina Bonet, Gloria R. Ecay, Carmelina Entrialgo, Zoraida Milián, Conchita Espinosa, Lily Viña, Zenaida Espinosa, Lolita González, Hortensia Knight, Carmen Rosa Larcada, Gloria Rosainz, Hilda Iglesias, Cuca Casas, Ondina Díaz, Silvia Fuentes, Rosina Díaz, Delia Morales, Tina Arias, Margot Machado, Elena Colina, Anita León, Lidia Fernández, Chicha Recio, Margarita Mateu, Sisa Antón, Nena Blanco, Lilia Carbonell, Yoyin O-Farrill, María Teresa de la Campa, Madelina Montalvo, Bellita Betancourt, Esther Peyrellade, Fifina Leyzaga, Anita Fernández y María Cejas.
Niñas Olga Franca, Rosita Barraqué, Fabiola Villa y Esther Villa.
Los jóvenes Martín Pella, Emilio del Junco, Ezequiel Cuevas, Jr.
Y los niños Carlos Ignacio Humara, Johnny Pella, Alberto Cuevas, Arístides Cuevas y Orlando Cuevas.
Un **ballet** además.
Por Luis Yáñiz y Caridad Guerrero.

SUMMER CASINO

Una fiesta grandiosa.
De ambiente español.
Organizada con todos los detalles típicos para darle el verdadero sabor que requiere.
Es la Feria Sevillana de Mayo que se celebrará el sábado en el Summer Casino.
Será en el cabaret.
Adornado bellamente.
Lucirá un decorado de estilo sevillano con panderetas, guirnaldas y farolitos.
Aunque falta por ultimar el programa sábese ya de los principales números que tienen combinados los señores Vázquez y del Barrio.
Tomará parte en la Feria Sevillana de Mayo todo el conjunto artístico del Summer Casino bajo la dirección de las hermanas Pfarry.
Un número de atracción.
Teresita España.
La célebre bailarina se presentará desplegando el lujo de sus mantones.
La empresa del Summer Casino regalará uno de esos mantones como premio extraordinario a la persona que gane el keno especial.
En la vidriera de **El Gallo**, joyería de San Rafael e Industria, pueden verse las finas muñecas que serán sorteadas entre las damas de la concurrencia.
Ya, desde ahora, empiezan a recibirse pedidos de mesas por el teléfono FO-9024.
Hoy, como martes de moda, se verá en grande y completa animación el Summer Casino.
No faltará el keno.
Con premio extraordinario.

AMERICAN WO MAN CLUB

Fiesta de doble asfecto.
Concierto y baile.
La dará el **Woman Club** la noche del Viernes próximo en el hotel Nacional.
En el Salón de Plata.
Sitio aristocrático.
Tendrá comienzo a las ocho y cuarenta y cinco bajo la dirección de la distinguida Mrs. Miguel Arango.
La sociedad coral del **Woman Club**, cantará varios números nuevos.
Cantará también Maryla Granowska, bela y notable soprano rusa, y Madame María Pissarewskaya.
Y deleitará a la concurrencia con un **ballet** precioso la gentil Miss C. S. Mc Caidwell.
Después, baile.
Con la orquesta del hotel.
Solo se pondrán a la venta quinientas papeletas por Mrs G. P. Ward, que preside el comité de Entradas, las cuales podrán obtenerse de la señora Amelia Solberg de Hoskinson, por el tléfono A-3730, Mrs. M. Manduley, por el teléfono A-5595 y Mrs. H. F. Manning, por el teléfono F. O.-9067.
Será una fiesta animada.
Divertidísima.

NUEVO COMPROMISO

LEONOR CRESPO

Dulce nueva.
De amores felices.
Se trata del compromiso de amor concertado entre dos jóvenes que ven así realizado el inicio de la consecución de su más bello ideal.
Leonor Crespo y López, señorita dotada de singular belleza, cautivadora gracia y refinada elegancia, fué pedida en matrimonio para un joven meritísimo, todo corrección y caballerosidad, Miguel Pumarejo y Suhc.
Una parejita simpática.
Digna de toda ventura.
La petición fué formulada ante los padres de la novia, los respetables esposos María López y Bernardino Crespo Naveda, por los padres del novio, los distinguidos esposos Flora Suhc y Miguel Pumarejo
Coincidía este compromiso con el aniversario de la boda de los esposos Pumarejo-Suhc.
Cuándo la boda?
No demorará.

EL AJUSTE DE LAS MEDIAS
Hoy, como nunca, es necesario mostrarse exigente en el ajuste de las medias. Para garantizar una perfección de ajuste como usted nunca ha soñado,
VAN RAALTE
ha introducido una innovación en la confección de medias. El FLEXTOE, delicada malla inserta a ambos lados de la media, elimina la más pequeña arruga y asegura un ajuste de guante en todo el empeine y en los lados del pie.
SE GARANTIZAN

STUDIO WARNER
RETRATOS DE ARTE
O'Reilly 75 M-1256

RETRATOS FOTOGRAFICOS ARTISTICOS
Sacar el mejor partido posible de los efectos de luz y de la fisonomía de cada persona que se retrata. He aquí el secreto para obtener esas perfectas y bellas fotografías que tanto llaman la atención en las vidrieras de los ESTUDIOS
«GALERIAS DE ARTE», San Rafael 31. «EL ARTE», Galiano 118.

Gaste Menos y Obtenga Más
Por 39 cts. lo que vale 80

Cepillo diseñado por el Departamento Colgate de Educación Dental.

El dentífrico de mayor venta en el mundo

39 cts. Las dos cosas

OFRECEMOS otra vez la magnífica oportunidad de obtener el nuevo Cepillo de Dientes Colgate—que vale 50 centavos—junto con un tubo grande de Crema Dental Colgate—que vale 30 centavos—por sólo 39 centavos.

Esta oferta, que hacemos muy gustosos, merece atención porque representa una economía de 41 centavos.

Fíjese que por nueve centavos más de los treinta que usted pagaría por un tubo grande de Crema Dental Colgate—el dentífrico más universalmente recomendado por los dentistas—tiene derecho a un Cepillo Colgate de cincuenta centavos—el más moderno y perfecto que se conoce en la ciencia dental.

Estuche del famoso Cepillo Colgate

Usando la Crema Dental Colgate con el Cepillo Colgate obtendrá una perfecta limpieza de la dentadura y someterá las encías a un masaje que estimulará en ellas la circulación de la sangre, fortaleciéndolas y evitando que se descarnen y enfermen.

El Cepillo Colgate y la Crema Dental Colgate se venden en todas partes.

El tubo de 30 centavos de la Crema Dentífrica Colgate contiene más pasta de dientes que cualquier otra marca principal de igual precio.

CONCURSO COLGATE-PALMOLIVE-PEET

Se aproxima la inauguración del CAMPAMENTO DE VERANO Hay que trabajar con entusiasmos y bríos para obtener el mayor número posible de TAPITAS de los tubos de "Crema Dental Colgate" y CINTAS del "Jabón Palmolive". Los niños que trabajen hasta el final con más fe, entusiasmo y decisión triunfarán seguramente. Manden las TAPITAS y CINTAS al DEPARTAMENTO DEL CONCURSO COLGATE-PALMOLIVE-PEET, APARTADO 222. HABANA.

Reanudará su Curso en Octubre el Instituto Unversitario de Estudios Internacionales

SU ORIGEN Y SOSTENIMIENTO

Fundado en 1,927, el Instituto Universitario de Altos Estudios Internacionales un establecimiento de enseñanza superior independiente de la Universidad de Ginebra, aunque —naturalmente— en relaciones directas con ella, contribuyendo a su sostenimiento subvenciones anuales de la Fundación Rockefeller, de la República y cantón de Ginebra y de la Confederación suiza.

OBJETO DEL INSTITUTO

El Instituto Universitario tiene por objeto esencial constituir en Ginebra un centro para el estudio de las cuestiones internacionales contemporáneas, funcionando durante todo el año académico, siguiendo los métidos de enseñanza superior. Los asuntos objeto de dichos estudios son en él tratados en sus aspectos político y jurídico, así como en los económico y social.

Está destinado, sobre todo, a estudiantes ya preparados y capacitados para emprender trabajos e investigaciones personales, no inspirándose en ninguna doctrina preconcebida, ni realizando propaganda alguna: únicamente, para la observación imparcial de los hechos y de las ideas, esperando así contribuir al progreso de la solidaridad internacional.

EL CONSEJO EJECUTIVO DE LOS CINCO

La administración y régimen del Instituto Universitario está confiado al Consejo Ejecutivo de los Cinco, cuyos miembros, actualmente, son:

Mr. Meyer, Consejero Federal y Encargado del Departamento del Interior.

P. Lachenal, Presidente del Departamento de Instrucción Pública del Cantón de Ginebra.

Mr. Theodore Rosseau, Director de la «Guaranty Trust Company», de París.

Mr. Osten Undem, Profesor de la Universidad de Upsal y ex-Ministro de Asuntos Extranjeros, de Suecia, y

El Rector de la Universidad de Ginebra.

DIRECTORES Y PROFESORADO PERMANENTE

Actualmente, la Dirección del Instituto Universitario está confiada a los Profesores del mismo doctores Paul Mantoux y William E. Rampard.

Mr. Paul Mantoux desempeñó—desde 1,920 a 1,927, en el Secretariado de la «Sociedad de las Naciones» el cargo de Director de la Sección Política. Anteriormente, en 1,914, era Titular de una Cátedra de Historia Moderna en la Universidad de Londres y alcanzó justo renombre como autor de una obra importantísima sobre «La revolución industrial y los orígenes de la industria moderna». En la Conferencia de la Paz ha desempeñado el cargo de Secretario-Intérprete de los Jefes de Gobiernos aliados.

Mr. William E. Pappard, ex-Profesor en la Universidad de Harvard y Profesor en la de Ginebra, fué encargado—durante la gran guerra—de diversas misiones diplomáticas por el Gobierno suizo en Washington, París y Londres. Desde 1,920 a 1,925 ocupó, en el secretariado de la Sociedad de las Naciones, el cargo de Director de la Sección de parte de la ComisiETAOINNUNNU Mandatos; ulteriormente, formó parte de la Comisión Permanente de Mandatos, integrando también la Comisión para redactar el artículo 408 del Tratado de Versalles y presidió en 1,928, la Conferencia de Estadística Económica. Sus principales publicaciones son referentes a la Historia política y económica de Suiza, así como a la organización y a las actividades de la Sociedad de las Naciones.

El personal docente está integrado, permanentemente, por otros siete Profesores, de ellos dos adjuntos.

El doctor Hans Wehberg, Miembro del Instituto de Derecho Internacional, muy conocido por sus estudios sobre el Pacto de la Sociedad de Naciones, tanto como autor de importantes obras, varias de ellas preparadas en colaboración con el Profesor Schucking, Director del Instituto de Derecho Internacional de Kiel.

El Dr. Georges Scelle, ex-Profesor en la Universidad de Dijon, reputado por sus trabajos sobre el desarrollo y jurisprudencia de las Instituciones Internacionales, ha sucedido a M. Borel en su cátedra de Derecho Internacional en la Universidad de Ginebra y en el Instituto Universitario.

El doctor Maurice Bourquin, quien dejó la Vicepresidencia de la Universidad de Bruselas—en la que era brillante Profesor del Derecho de Gentes, Derecho Público Comparado e Historia de la Diplomacia, para prestigiar el Claustro del Instituto Universitario.

El Profesor Guglielmo Ferrero, el ilustre publicista italiano, actualmente Titular de una Cátedra de Historia en la Facultad de Letras de la Universidad de Ginebra, dirige en el Instituto Universitario—en los cursos semestrales de invierno—un Seminario consagrado al estudio de problemas de Historia Contemporánea y

El Dr. Bernardotte E. Schmitt, Profesor de Historia Moderna, en la Universidad de Chicago, laborará en el Instituto Universitario durante el año académico próximo, explicando Historia Diplomática Contemporánea.

COLABORACION ACADEMICA EN ESTE CURSO PROXIMO

Otras colaboraciones académicas están previstas para el curso próximo, a cargo de dos Profesores adjuntos del Instituto Universitario:

M. Paul Guggenheim, encargado de la enseñanza del Derecho Internacional y M. Gunnard Myrdal, que tratará—en inglés—problemas de orden académico.

En el actual curso académico, el Instituto Universitario se benefició con la colaboración de dos Profesores americanos: Mr. Jacob Viner, Profesor de Economía Política, en la Universidad de Chicago y uno de los economistas mejor reputados en los Estados Unidos, que dió un curso en inglés sobre las relaciones económicas internacionales y dirigió un Seminario sobre problemas financieros de la misma índole.

Y M. Pitman B. Potter, Profesor de la Universidad de Wisconsin, que ofreció un curso—en inglés—sobre los problemas fundamentales de la organización internacional y dirigió un Seminario sobre diversos asuntos de administración internacional.

Además, el Instituto Universitario organiza, con la cooperación de los funcionarios de la Sociedad de Naciones y del Bureau Internacional del Trabajo, conferencias sobre cuestiones de su competencia y cursos temporales serán dados por Profesores de Universidades de diferentes países y por personalidades destacadas ya por su trabajos científicos ya por sus actividades en el terreno de los asuntos internacionales.

METODOS Y MEDIOS DE TRATADO

El Instituto Universitario ofrece cursos anuales y semestrales, conferencias y sesiones de Seminario, cuyo programa está ajustado, ya a las materias tratadas por los Profesores, ya a las que son objeto de trabajos e investigaciones personales por parte de los estudiantes, siendo de notar la muy importante particularidad de que el número de cursos y de conferencias ha sido restringido, a fin de dejar disónible todo el tiempo necesario para el trabajo individual.

Ello obedece al propósito no de recorrer en un año o en un ciclo de dos o tres años todo el campo de los asuntos internacionales, sino estudiar—con esmero y cuidado—algunos tópicos seleccionados de modo que sea posible ilustrar problemas generales, utilizando, lo mejor posible las fuentes particulares que posee Ginebra.

Ginebra cuenta con tres grandes bibliotecas: la Biblioteca pública y universitaria, la de la Sociedad de Naciones y la del Bureau Internacional de Trabajo. Estas dos ultimas se desarrollan rápidamente y contienen considerables materiales para el estudio de las cuestiones que son objeto de los trabajos del Instituto Universitario.

Recuérdese que, en 1,927, la Sociedad de Naciones recibió un donativo de DOS MILLONES DE DOLLARS de M. John D. Rockefeller, Jr., para su Biblioteca, asegurándole así la posibilidad de ser—dentro de poco tiempo—un centro único en documentación sobre cuestiones internacionales contemporáneas.

El Instituto Universitario también posee una Biblioteca de Seminario, reservada a sus estudiantes, quienes pueden— igualmente—tener acceso a las Bibliotecas especiales de las Facultades de Derecho y de Ciencias Económicas y Sociales de la Universidad de Ginebra.

Por otra parte, Ginebra—por el papel que hoy desempeña en la vida internacional—ofrece otras fuentes de conocimiento que las proporcionadas por libros y documentos. Los estudiantes y los estudiosos encuentran en aquella ciudad fácil ocasión de observar el funcionamiento de las grandes Instituciones allí establecidas y de estar en contacto con personalidades relacionadas directamente con sus asuntos. Las sesiones anuales de la Sociedad de Naciones (en septiembre) y las de la Conferencia Internacional del Trabajo (en mayo o junio) están abiertas al público. Las Sesiones del Consejo de la Sociedad de Naciones y del Consejo de Administración del Bureau Internacional de Trabajo, llegan a serles, así habituales.

Ginebra es también el lugar en que—con más frecuencia—se reunen las Comisiones y las Conferencias Internacionales convocadas para cuestiones particulares (económicas, jurídicas, sociales, políticas preparación de limitación los armamentos, etc. etc.) Y la presencia en Ginebra, con ocasión de esos acontecimientos, de eminentes personalidades de todos los países, permite el Instituto Universitario solicitar y obtener de ellos su precioso concurso.

El Instituto Universitario ha podido ofreced este año—como lo hará en el próximo—becas que ascienden a un total de 20,000 francos suizos, a estudiantes adelantados que —después de un año o menos de estancia en el Instituto—desearan prolongar en él sus estudios.

Para obtener toda clase de informes, ya en relación con los Diplomas, ya con los derechos de inscripción o bien para conocer el texto íntegro del Reglamento referente a la Licenciatura o el Doctorado, etc., etc., los interesados pueden solicitarlo de la Secretaría del Instituto Universitario de Altos estudios internacionales, 5, Promenade Du Pin, Geneve (Ginebra) Suiza.

El curso próximo comenzará en 26 de octubre y terminará en julio de 1932. El curso semestral de invierno dura de octubre a marzo y el de verano de abril a julio.

M.E.C.D. 2016

¡EL LAMENTO DEL ALMA FEMENINA!
El drama para toda mujer reclamente apegada a los afectos del hogar y de los hijos
Millie
¡UN DRAMA QUE ES EL DE TODA MUJER!
LA MAS CELEBRE ACTRIZ DE LA PANTALLA
HELEN TWELVETREES en Millie
Estreno en el TEATRO PRADO, Mayo 18 al 24
Una producción RADIO Pictures

MUSICA Y MUSICOS

Los Conservatorios «Granados» y «Masriera» y la «Schola Contorum de Cuba» celebraron lucidas audiciones musicales en la tarde y noche del sábado.

En el Conservatorio Masriera se ofreció un programa extensísimo en el que participaron un número notable de profesores y alumnos, en piezas diversas a dos y cuatro manos para piano, violín, mandolina y conjunto de instrumentos, así como para canto.

Participaron en esta audición los alumnos siguientes: Bertha Alvarez Cabrera Emilita Lamuño, Hilda Fariñas, Luz García, Pura Nogueira, Alma de la Torre, Mercedes Ruiz, Josefina Madrazo, Josefina Velo, Zoila de la Torre, Silvia Montero, Ellia de la Cova, Carmelina Fernández, Carmen Echave, Rosario Sánchez, Alicia e Hilda Dovo, Josefina y Marina Castañón, Eugenia Bacarisse, Carmen Sánchez, María Teresa Fernández, Sofía Méndez, Emelina Martínez, Consuelito Rojas y Julián Gutiérrez. Además, participaron las profesoras Felicidad Cruz, Adelina Cruz, Margot Villar y el director del Conservatorio maestro Enrique Masriera.

El público numeroso que llenaba la sala, aplaudió sin reservas los variados números del programa.

Por la noche y en el Conservatorio Granados, las alumnas desde el grado preparatorio al de perfeccionamiento, interpretaron obras diversas e interesantes. Lilia Blanco inició el concierto con «Dolly-s First Waltz», siguiéndole en el orden de grados el niño Panchito Morín, Virginia Quesada, Caridad Vidaurreta, María Noriega, Rosario García, Luisa Sánchez, María Josefa Tamargo, Ruth Labrit, Mirta Medina y Camila Novoa, a cuyo cargo estuvieron el Rondo Capriccioso de Mendelsshon, un Minueto Beethoven, Mazurka de Granados y Visión de Liszt demostrando con ellas lo que puede hacerse en este último curso de repertorio y perfeccionamiento.

Un Canon y una Barcarola de Berton dieron oportunidad a varias alumnas de solfeo dos voces El niño Eduardo Boquet, de la Sección Infantil del Cuadro de Declamación recitó las poesías «La Pedrada» y «Tríptico a Cuba», de G. S. Galarraga. Todos los participantes fueron muy aplaudidos y muy felicitada Flora Mora de Giró, directora del Conservatorio Granados, por el éxito de sus alumnos.

La «Schola Cantorum de Cuba», rindió homenaje a las Madres la víspera del segundo domingo de Mayo.

El director de la Schola, maestro Carlos Moreno Valdés, confeccionó un programa variado y ameno que fué ejecutado en todas sus partes.

Los coros de la «Schola Cantorum» interpretaron a cuatro voces el Himno Nacional y a tres voces, con imitación de violines. «El Mambí», de Luis Casas. Además, «La Promesa», de Reginald de Koven, arreglo del maestro Vallés y la Marcha Nupcial de «Lohengrin», siendo la letra de ambas composiciones originales en castellano del conocido periodista y literato Oscar Lombardo.

La señora Ferrando cantó el Vissi d Arte de «Tosca» y el señor Emilio León Rojas ejecutó en el violoncello «La Estrella de la Tarde» (Tannhauser- y «Simple Confesión» de Thomé, acompañado al piano por el maestro Vallés.

Recitaron las alumnas Eugenia Minsal, Delia Rodríguez y María Josefa Rodríguez poesías de Isabel Romaní y Diego Vicente Tejera, así como también dijo bellos poemas la aplaudida señorita Aida Cuéllar.

Beethoven, en su Sonata op. 26, y Liszt, con su Rapsodia 12, fueron interpretados por la señorita Aurora Fernández, discípula aventajada del profesor de la Schola Cantorum señor Francisco Ezquerro. Por último, Raquel Domínguez cantó el Ave María de Gounod y Noche Azul de Lecuona, acompañada de violoncello y piano.

Magda Areces y Diego Bonilla ofrecieron un recital conjuntamente en el Teatro Encanto el domingo por la mañana. El auditorio era numeroso y aplaudió con el entusiasmo que se aplaude siempre a los artistas.

El teatro Encanto es un teatro que se presta para conciertos—y no va de reclame porque el teatro no la necesita—, unido a su capacidad, su forma, a pesar de los mil asientos, produce una sensación de intimidad que requieren la mayoría de los recitales. Tienen además los artistas, de contra, una iluminación «ad hoc», no muy conforme a los cánones estrictos que requieren la seriedad de ciertas audiciones de arte, pero que, en muchos casos, «ayudan» a crear atmósfera favorable—las luces, no los artistas—, y así pueden pasarse más ligeramente las horas en que por amistad, compromiso u obligación, se asiste a un buen número de conciertos.

En la audición del domingo, a la combinación lumínica, había que agregar un mantón rojo sobre el piano, detalle que huelga en un concierto y que casi no dudamos provocó en Don Antonio (él sabe quien es...) el deseo de combinar con ese rojo color y el oro de la cortina, un delicado tono morado, muy tenue, es verdad, pero que no podía menos de sugerir la nueva insignia de la península hispana...

Y así pasamos el rato...

Cantó Magda Areces obras de Mozart, Peri, Puccini, Anglada, Tabuyo y Lecuona. También de Tirindelli y Denza. Aunque no somos extremistas, pensamos que existen en la literatura vocal composiciones millones de veces más valiosas e interesantes que las de esos señores últimamente mencionados. No se explica cómo un «artista» de nuestro siglo aún piense en esas empalagosidades.

El cantante, como el instrumentalista, como el director, como el profesor, deben estar siempre atentos y pronto a captar lo mejor que pueda ofrecer el vasto repertorio clásico y moderno.

Diego Bonilla tenía en su programa a Ravel, Debussy, de Falla, Mozart, White, Sarasate y Dvorak.

TOMO POSESION EL INSPECTOR DOMINGUEZ

Muy mejorado de la dolencia que le aquejó y después de una intervención quirúrgica, ha vuelto a hacerse cargo de su despacho de inspector de la Secreta el señor Antonio Domínguez, cesando el señor Porfirio Fernández Selva, que actuó interinamente en su lugar.

Lo celebramos.

E S C E N A

PRINCIPAL: A-6737. «El Padre Soltero».

Vuelve a ponerse hoy en escena la entretenida comedia de Eduardo Childs «El Padre Soltero», obra en la que realiza Tordesillas magnífica caracterización de un Lord Inglés.

PAYRET: A-7157. HOY, Beneficio de RAMBAL.

Rambal se va y hoy se celebra su función de beneficio con el grandioso drama «Don Alvaro o La Fuerza del Sino», la más bella obra del teatro romántico.

Vico, Calvo, y los más grandes actores de la escena castellana eligieron el «Don Alvaro» del Duque de Rivas para sus días gloriosos. Rambal lleva en su repertorio esta obra, montada con el lujo y propiedad que requiere, con las mutaciones todas que señala el libro y el cuadro del combate, suprimido casi siempre hasta hoy, y que Rambal presenta de modo sorprendente.

Para esta noche están de venta las localidades al precio de siempre palcos, $5.00; luneta, un peso; butaca, 80 centavos; tertulia, 30 centavos y paraíso 20 centavos.

Mañana se despide Rambal con el drama de Guimera «Tierra Baja».

NACIONAL: A-3730. Importantes Debuts. Luneta: 20 Centavos.

Tina Sotileza, exquisita coupletista española, estrella internacional, mujer bellísima y elegante fémina, se presenta por primera vez al público de la Habana, desde la escena del Teatro Nacional.

Luvita-Andrina, pareja integrada por dos bellas bailarinas—compañeras de Tino Sotileza, también debutan hoy, actuando en los turnos de 5.30 y 9.30 de la noche.

En la pantalla se estrena «Misterio de Media Noche», por Betty Compson. Veinte centavos hasta las siete; 30 después.

P A N T A L L A

CAMPOAMOR: A-7054. Exito de «Novias Ruborosas».

Qué quiere usted ver? Mujeres bonitas quizás? Hombres atractivos? Vaya hoy a «Campoamor» a ver la espléndida película «Novias Ruborosas», estrenada ayer, y le dará ocasión de admirar artistas de primera magnitud en escenas de fascinadora belleza... luego, intrigas, conflictos de pasiones y la tragedia de una mujer que muere en brazos de su amado... Joan Crawford, Anita Page y Dorothy Sebastián prestan su belleza a las escenas de esta producción, en tanto que Robert Mongomery le brinda el atractivo de su personalidad.

El lunes «Tragedia y Heroísmo», la famosa novela americana Tolable David, pero ahora llevado al cinema hablado con un realismo sorprendente. Pronto «El Ultimo Adios» con Jack Nolt y Tom Moore, «En en español por José Crespo, Conchita Montenegro y Juan de Landa, y «Carne de Cabaret» en estapañol también por Ramón Pereda y Lupita Tovar.

NEPTUNO: M-2785. «Del Infierno al Cielo».

A las 2 p. m. comienza la matinée. Hoy serán las últimas exhibiciones de la película hablada en español «Del Infierno al Cielo» por Juan Torena. También se exhibe «Días Venturosos», por Janet Gaynor, comedia y variedad. 20 centavos antes de las cuatro y 30 centavos después. Por la noche a las 8 «Días Venturosos. A las 9 y 30 «Del Infierno al Cielo». 20 centavos antes de las 8 y 30 p. m.; 30 centavos después. Mañana «Tarakanowa». El viernes «Sevilla de mis Amores».

RIVIERA: F-2040. «El Intrépido».

En las tandas de 5 15 y 9 y 45 se estrena la producción «El Intrépido» por Edmund Lowe; una revista y una variedad.

Mañana: «La Muchacha Dijo No», de William Hames. El jueves a las 5 y 15 «La Muchacha Dijo No» y a las 9 p. m. gran Concierto Anual en carácter de la Filarmónica Italiana Farelli-Bovi. El viernes «Sevilla de Mis Amores», de Ramón Novarro en español.

TRIANON: F-2403. «EL CODIGO PENAL».

En las tandas de 5 y 15 y 9 y 45 se estrena la mejor producción hablada en español, interpretada por María Alba y Berry Norton, «El Código Penal».

Mañana nuevas exhibiciones de «El Código Penal». El sábado y domingo «Fiel a la Marina» por Clara Bow, hablada en inglés, con títulos en español.

«LUCES DE LA CIUDAD», EL DIA 14, JUEVES.

El próximo jueves es el día señalado para el estreno de la extraordinaria producción interpretada por Charles Chaplin, titulada «Luces de la Ciudad». Inútil es proclamar los éxitos obtenidos en todos los países donde ha sido estrenada, puesto que todas las grandes empresas periodísticas y revistas extranjeras nos traen los más encomiásticos elogios de la más discutida producción en los anales del cinema. Baste para indicar el éxito que se espera en esta localidad que la empresa de «Rialto» ha contratado el espacioso teatro «Payret», para que sea estrenada simultáneamente en los dos teatros (en «Payret» se ha instalado un magnífico equipo Vitaphone para este objeto). Los precios serán módicos en extremo, pues de 1 a 3 p. m. y de 6 y 30 a 8 y 30 se cobrará 40 centavos y de 3 y 30 a 6 y 30, 60 centavos, y 80 centavos después de 8 y 30 p. m. Quedan suprimidos todos los pases de favor para estas exhibiciones.

REGINA: M-1407. «EL CODIGO PENAL».

Hoy irán a la pantalla dos regias producciones sincronizadas; la primera es la film de Bert Lytell «Hermanos» y la segunda «La mujer disputada» por Norma Talmadge. El orden del programa es: a las 5.15 y 9 p. m. «La mujer disputada», «Hermanos», etc. Luneta 20 cts., niños 10 centavos; balcony 15 centavos. Mañana estreno de «Africa habla», explicada en español.

TOSCA: T-3099. «HERMANOS». BERT LYTELL.

Hoy se estrena la grandiosa película «Hermanos», con Bert Lytell y Dorothy Sebastián. Va en tanda de 5.30 con revista, y por la noche conjuntamente con «Por el amor de una cualquiera», de Sharon Lynne. 20 centavos luneta; niños 10 centavos.

El jueves estreno de «Luna de miel». El sábado «Marruecos».

MODERNO: X-3306. «Hermanos». Bert Lytell.

Se exhibe hoy nuevamente en todos los turnos la sorprendente y sensacional película hablada en español «El código penal», por Barry Norton y María Alba. Se completa el programa con «El amor y el golf», de Dorothy Jordan y un Noticiario. Precios: 10 centavos damas y niños hasta las cuatro, 20 centavos después, todos. Tertulia 10 centavos.

Mañana estreno de «El diablo entre las mujeres», por Víctor McLaglen. El jueves «Tarakanowa».

WILSON: U-5863. «Angeles Infernales».

..De 2 a 7 y de 8.30 a 11.30 p. m. se exhiben comedia, estreno de «Angeles infernales», sensacional film por Rod La Rocque. A las 5 y 15 comedia y «Angeles infernales».

Mañana «El sitio de Varsovia», por Víctor Varconi.

El jueves «Tarakanowa», por Olaf Fjord.

GRANDIOSO ACONTECIMIENTO
¡¡FALTAN SOLO 2 DIAS!!
CHARLIE CHAPLIN
EL REY DE COMICOS EN SU ULTIMA PELICULA
"LUCES DE LA CIUDAD"
Magna obra que recorre el Mundo obteniendo éxitos sin precedentes
BERLIN - PARIS - LONDRES
NEW-YORK han pagado sumas fabulosas por el privilegio de exhibir esta película
ESTRENO EN CUBA JUEVES 14
EN LOS TEATROS
RIALTO Y PAYRET
PRECIOS
DE 1 A 3 y 6½ A 8½ ------ 40¢
DE 3 A 6½ ---------- 60¢
DE 8½ en adelante ---- 80¢
SUPRIMIDOS LOS PASES DE FAVOR
EN NEW YORK - PARIS BERLIN Y LONDRES han pagado DE $7 A 21.00 por cada LUNETA

Nadie conoce el valor de la felicidad hasta que no la pierde... pero no es menos cierto que nadie escarmienta en cabeza ajena.
VEA TROIKA
CON OLGA TSCHEKOWA
PRONTO en el TEATRO NACIONAL

ORBE
REVISTA "BIEN" LEALA

HOY PRADO
1¼ A 11¼
30-40-60-20 ¢
WARNER BROS. Presenta
La excelsa actriz
CONSTANCE BENNETT
ERIC VON STROHEIM
en
3 CARAS AL ESTE
Hablada en inglés con títulos en ESPAÑOL

RIALTO
HOY EXITO EXTRAORDINARIO
El escandaloso proceso que arruinó a una monarquía
Inspirada en la novela de
ALEJANDRO DUMAS

EL COLLAR DE LA REINA

Cartel Del Dia

TEATROS

NACIONAL (Prado y San Rafael)—Cine y variedad; Revista, comedia y El misterio de media noche. Arte moderno, revista. Debut de Tina Sotileza, Luva Adrianа, etc.

PRINCIPAL DE LA COMEDIA (Animas 2)—A las 9.15: El padre soltero, por Antonia Herrero y toda la Compañía.

MARTI (Zulueta y Dragones)— A las 8.45: El pobre Valbuena. A las 9.45: Las tres cosas de Juanita y debut de las hermanas Cortesinas.

PAYRET (Prado y San José)—Gran des espectáculos Rambal. A las 9: Función a beneficio de Rambal, con la obra Don Alvaro o La fuerza del Sino, creación de Rambal.

ACTUALIDADES (Monserrate y Neptuno).— Revista, comedia y El domador de mujeres.

ALHAMBRA (Consulado y Virtudes) —Primera tanda: Suavecito. Segunda: La señora Lucifer. Tercera: Beneficio de la Orquesta. A media luz y la orquesta Lebatard Palau. Luisa Obregón.

CINES

CAMPOAMOR (Industria y San José)—A todas horas: Novias ruborosas por Joan Crawford.

ENCANTO (Neptuno 19)— A todas horas: Fiel a la marina, por Clara Bow y España proclama la República.

RIALTO (Neptuno y Prado)—A todas horas: El collar de la Reina.

PRADO (Prado 70)—A todas horas: Tres caras al Este, por Eric von Stroheim.

NEPTUNO (Neptuno 103)— Comedia, Días venturosos y Del infierno al cielo.

REGINA (Galiano y Neptuno)—Revista, comedia. El amor y el golf y El Código Penal.

TRIANON (Línea 82. Vedado)—A las 5.15, 8.15 y 9.45: Revista, variedad sonora y El código penal.

OLIMPIC (Línea y B. Vedado)—A las 5.15 y 9.30: Variedades sonoras y Marruecos.

RIVIERA (23 y G., Vedado)— Variedades sonoras y El intrépido.

CUBA (Suárez y Corrales)— A las 4 y 8.15: comedia, Una cana al aire; El amor y el golf y Amor salvaje.

ROJO (Monte y Antón Recio)— A las 5 y 8.30: Comedia, Locuras tropicales y Africa habla.

BELGICA (Egido y Corrales)— Revista, Kid Carnaval, Fiestas de marinos; Inocente o culpable y Siempre te amaré.

VIOLETA (Monte y Rastro)— Revista, comedias y El código penal.

GLORIA (Vives y Cristina)— No hemos recibido programa.

INGLATERRA (San Rafael e Industria)— Revista comedia y El sitio de Varsovia.

WILSON (Belascoaín y San Rafael) —Revista, comedias y Angeles infernales.

TOSCA (10 de Octubre 541)—A las 5.15 y 9: Comedia; La mujer disputada y Hermanos.

MODERNO (Esquina de Toyo)—Revista, comedias y Hermanos.

VERDUN (Consulado 120)— No hemos recibido programa

LARA (Prado y Virtudes)— Comedias, Los saltimbanquis y Una llamada en la sombra.

IMPERIO (Consulado 116)— Comedia, La cabaña del Tío Tom y Don Juan Diplomático.

FLORENCIA (San Lázaro y San Francisco)— Revistas, comedias y El código penal.

NIZA (Prado 97)— Comedia, Caras cambiadas y El código penal.

LINDBERGH (Acosta y Compostela) —Revista, La novia del seick y 4 de Infantería.

NORMA (Concha y Luyanó)— A las 5.30: Revista, comedia y Drácula. A las 8.15: Revista, comedia. Drácula y Oriente y Occidente.

RIVOLI (Reparto La Sierra, Marianao)—A las 5.30: Revista y El secreto del doctor. A las 8.30: comedia, El acusador de sí mismo y El secreto del doctor.

UNIVERSAL (Egido y Monte)— Comedia, episodio, Tierra de amor, Víctima de su honra y Todo por una mujer.

MONTE CARLO (Prado 117)— Comedia Todo por una mujer; Cariño filial y Un león de sociedad.

3 GRANDES PERIODICOS POR 1.60 AL MES
DIARIO DE LA MARINA
INFORMACION y ORBE: Llame al A-2425

ESCENARIO Y PANTALLA

NOTAS

EL «DON ALVARO»

El suceso teatral del día es, sin duda, la representación del «Don Alvaro» o «La fuerza del sino» en el Payret. Enrique Rambal ha elegido esa obra para su función de beneficio.

Dada la escasez de buenos historiadores de la literatura española, mucho podría decirse aún del «Don Alvaro», que es, a nuestro juicio, la obra más importante del teatro romántico español. (No olvidemos que el «Don Juan de Zorrilla» tiene, en cierta manera, una importancia de prestado, que le viene del «Burlador» de Tirso, y aunque del «Don Alvaro» se ha dicho también que tiene un precedente en la novela «Las ánimas del purgatorio», de Próspero Merimee, escrita un año antes, la relación no es en este caso de trasiego, sino de semejanza; lo cual le quita bastante interés desde el punto de vista puramente estético). Pero no somos nosotros, ni mucho menos en esta sección, los llamados a hacerlo. A reserva de decir mañana nuestra opinión sobre el «Don Alvaro» ramballano, vamos a refrescar hoy muy ligeramente la memoria del lector con algunos datos de mínima erudición.

Enrique Rambal, primer actor y director de la compañía de su nombre, que esta noche montará el «Don Alvaro» del Duque de Rivas, en su función de beneficio.

Don Angel de Saavedra, Duque de Rivas, escribió el «Don Alvaro», durante su destierro en Tours, en 1832. Era la época de su mocedad, rebelde y turbulenta, a la que siguió una vejez tranquila, conservadora, «oficial». (No olvidemos que fue embajador en Nápoles y en París).

Se dice que Alcalá Galiano, tan pronto conoció la obra en manuscrito, comenzó a trabajar en la traducción francesa de la misma, para representarla en París. Si dió o no remate a su trabajo es cosa que, según ha dicho nuestro Enrique Piñeyro en su libro «El romanticismo en España» es cosa que está por averiguar. El caso es que el drama se representó por primera vez en castellano y en Madrid, el 22 de marzo de 1835, hace poco más de 96 años.

Después la obra se difundió por Europa, como «specimen» romántico muy acusado. Es de citarse la traducción italiana de Sanseverino, que sirvió a Verdi para su conocidísima ópera.

Juan Varela, creyendo defender los fueros de la originalidad del «Don Alvaro» niega que el Duque de Rivas se inspirase en la novela de Merimée antes mencionada. Pero el autor de «Pepita Jiménez» no aportó datos probatorios de su dicho. Se basó en que «había oído decir» que era Merimée el que conoció en París, antes de escribir su novela, el manuscrito del «Don Alvaro».

El hecho carece de importancia. Pero Azorín, con su autoridad indiscutible, ha reconocido la influencia de Merimée no ya en el «Don Alvaro», sino en toda la obra del Duque de Rivas y entre ella en sus famosos «Romances históricos».

Vamos a ver hoy cómo después de un siglo, profundamente alterada la sensibilidad, en contacto con circunstanciales vitales completamente distintas, reacciona nuestro público frente al «Don Alvaro». Y vamos a ver también cómo sale Rambal de este difícil trance.

LA «ANFISA»

Otro suceso teatral de importancia será el estreno en la Habana de «Anfisa», drama de Leonidas Andriew. Tendrá efecto mañana en la función a beneficio de Antonia Herrero la valiosa primera actriz del Principal.

Según nuestras noticias, es esta la primera obra del gran dramaturgo ruso que se representará en la Habana.

«Anfisa» es una obra de rara complejidad psicológica. Se explica que Antonia Herrero la haya elegido para su función de gracia, pues el papel de la protagonista—extraña mujer, en cuya conciencia la luz y las sombran luchan vanamente por enseñorearse—se presta para que una actriz de su intuición y sus facultades realice una labor meritísima.

SPAVENTA

Otra vez Spaventa en el Principal. Será pasado mañana en tanda vespertina, a las 5.

La función ofrece el aliciente del estreno de la versión castellana de una obra de Henry Bordeaux, el célebre novelista francés. Es una obra en un acto, que ha sido traducida por el doctor Gonzalo Aróstegui, uno de los más fervientes animadores con que cuenta la cultura cubana. Se titula en español «La gota de agua».

Se pondrá en escena además «Capullito de Alelí», el simpático «apropósito» de Antonio Castells, que ha hecho verdadera fortuna.

Y finalmente, el esperado «fin de fiesta» por Spaventa, que ha reservado, según se nos asegura para ese día, no sólo sus más bellas canciones, sino además una charla cómico-lírica que, a juicio de él mismo, ha de estar muy bien.

Y cuando él lo dice...

LAS CORTESINAS EN MARTI

La Solidaridad Musical sigue librando su batalla en el teatro Martí. Por lo menos ha logrado que las zarzuelas del género chico español se toquen decentemente, con una orquesta de 25 profesores. Si a ello se añade la acertada selección de las obras, lo barato del precio, lo meritorio del esfuerzo, etc., etc., concluiremos en que hay que ir a Martí a ayudar a los músicos cubanos por lo menos una vez a la semana. (Si eso hiciera todo el público «en activo», no iba a tener pocos «llenos» la Solidaridad en el coliseo de Dragones).

Hoy hacen su debut en Martí las hermanas Cortesinas, cuyo solo nombre basta para que nos formemos una idea de todo lo escultural y curvilíneo que en materia de humana feminidad ha hecho la naturaleza desde Eva a nuestros días.

N. N.

V I B O R E Ñ A S

LA FUNCION EXTRAORDINARIA «LA BOMBONERA»

Puedo decir ya a mis impacientes lectorcitas que dicha función se efectuará la noche del 27 del actual, miércoles, pues ya el bondadoso amigo don Cruz ha señalado esa fecha. Los precios, teniendo en cuenta la actual situación serán así: los palcos dos pesos y cincuenta centavos; las lunetas cuarenta centavos; balconys veinte centavos y los niños diez centavos.

Habrá el estreno de una preciosa cinta y a continuación el programa que he organizado con la muy valiosa cooperación de la bella dama Ofelia López de Guasch, que será la Directora artística. Una vez más la escucharemos y la aplaudiremos, pues está mejor que nunca su voz, dulce y a un tiempo intensa.

Los Trovadores Líricos, por esta sola vez visitarán nuestra Víbora, como especial deferencia a la señora López de Guasch.

Otros números muy interesantes, hasta diez, completarán el programa, y prometo ir dándolos a conocer, sobre todo, el de un famoso personaje y la señorita Equis, que cantarán muy intencionados couplets.

Pronto estarán a la venta las localidades.

PROXIMA BODA

Que cuenta con todas mis simpatías por tratarse de la bella y muy gentil señorita Zoraida Lima y el estimado y muy afortunado joven Cecilio Arritola.

Será el Sábado día 16, ante nuestro querido Párroco José Rodríguez Pérez, en la Parroqia de Jesús del Monte, que lucirá un precioso decorado de «Manolo» Cofiño, ya predilecto en los más brillantes acontecimientos, por su gusto exquisito y variedad y delicadeza de las flores de su jardín «La Aralia».

El bouquet, muy original y elegante, lo ofrecerá a Zoraida el querido «confrere» «Enriquito» Rodríguez Faura.

Prometo a Zoraida y Cecilio una detallada reseña del solemne acto que por siempre los unirá.

SEÑORITA MARIA ANTONIETA ROBAINA

He tenido el gusto de saludar a tan gentil y muy bella japonesita, sobrina de la estimada señora Rosaura Ordás de Sánchez, con motivo de celebrar ésta su cumpleaños ayer, aunque no celebró fiesta alguna.

Disfrute de la amena charla de María Antonieta, que se lamenta de haber tenido que interrumpir sus estudios del tercer año en la Escuela Normal y está impaciente por terminarlos, para dedicar toda su «tención» a otros «estudios» mucho más agradables.

Reitero mi felicitación a Rosaura, deseándole muchos años de dichosa vida y a María Antonieta, soberana doblemente por su nombre y delicada belleza, que vea realizadas cuanto antes sus más suspiradas vehemencias...

PARA UNA BODA

He recibido la siguiente invitación:

María M. viuda de Méndez Piasencia y Ramón Aixalá Ribas y Amelia Alvarez de Aixalá, tienen el gusto de invitar a usted al matrimonio de sus hijos Ofelia y Ramón, que se efectuará en la Iglesia de San Juan de Letrán, el viernes 15 de Mayo de 1931. a las 9 p. m.

Muy agradecido quedo a la cortesía de tan apreciable dama y esposo, y anticipadamente me complazco en felicitar a sus dichosos hijos.

RECIBO BAILABLE

Muy concurrido estuvo el celebrado por el **Víbora Social Club** que preside el estimado amigo señor Juan Bosch, pues asistieron numerosas señoras y señoritas.

Entre las primeras la entusiasta presidenta del Comité de Damas, señora María Magdalena Rodríguez, con la Vice Ofelia González, Nena Curbelo Secretaria; Magdalena Reyes, Vicesecretaria; Fela del Castillo, Tesorera y Troadia del Castillo, Carmen Adela Mayorquín, Margarita Royé, Elcisa Brito, Carmen Villa, Lolita Iballé, Rosa María y Margot Meléndez, Dolores Rodríguez Graciella Ortiz, Mercedes Ballate, Conchita y Graciella Morán, Juanita Pérez, Delia Hidalgo, Hilda Portillo y otras muchas.

Ya el señor Bosch, prepara una próxima fiesta, de la que daré oportuna cuenta.

EL SEÑOR JUAN LOPEZ GONZALEZ

Con verdadera pena me he enterado que es algo delicado el estado de salud de tan estimado amigo y antiguo convecino, a causa de una grave dolencia que padece, habiendo sufrido una temible complicación.

Son mis deseos de poder consignar cuanto antes, mejores nuevas de su salud, por lo que le dedico mis fervientes votos.

ENRIQUE VESIANA

Este atento amigo, Guardia Jurado del teatro «Tosca», ha perdido una cartera que contiene su nombramiento, carnet de la casa de salud y otros documentos.

Ruega a la persona que la hubiere encontrado se sirva entregarla en la Contaduría.

Urbano del CASTILLO

Comedia LA PRISIONERA VIERNES 15

DOS DETENIDOS POR ESCANDALO

Insultos y vejación.- Denuncia de robo. (De la Policía Secreta)

Ramira Mesa Mesa, de Tacón, 4, denunció ante el subinspector José Cano Suárez, que una inquilina de la misma casa, a la que conoce por Modesta, la insulta a ella llamándola tuerta y ha vejado a su hija Marcelina López, de 15 años de edad, al igual que el esposo de la acusada que se llama Antonio Rodríguez.

UN GRAN ESCANDALO

El detéctive Estrada detuvo a Sabino Menéndez Fernández, de Manrique, 177; a Alberto Rodríguez Andrade, de Armonía, 9 y a Serafina Rodríguez García, de Monte, 15, cuando formaban fuerte escándalo en Monte y Factoría, motivado por una riña que sostenían el Menéndez y el Rodríguez, por haber el primero maltratado a Serafina porque ésta no quería seguir sosteniendo las relaciones amorosas que existían entrambos.

DETENIDO UN RECLAMADO

José Antonio Rodríguez Rodríguez, vecino de Marianao, reclamado por los Tribunales de la Habana, fué detenido por el agente Juan Ulloa y requerido de fianza para gozar de libertad.

ROBO DE ROPAS

Armando Nogueiras Rodríguez, de D'Strampes, sin número, denunció que le habían robado prendas y objetos varios y documentos que aprecia en sesenta pesos.

DESAPARECIO EL HIJO

Brígida Argudín, de Mercaderes, 16, participó al subinspector L. Cid, la desaparición de su hijo Candelario, de 18 años tras un disgusto que tuvo con ella.

MALETA DESAPARECIDA

Y al agente José Agustín Arias, participó Serafín Sánchez Marín, de Lealtad 111, altos, a nombre de Victoria A. Sánchez Bonaches, que la maleta que se le perdió o que le fué robada, contenía objetos y prendas por valor de doscientos pesos.

ENCANTO HOY HASTA EL DOMINGO
1½ a 3-30 3 a 7-40 7 a 10-60 Niños 20
La más picaresca y graciosa comedia de la encantadora
CLARA BOW
titulada
FIEL A LA MARINA
HABLADA con títulos en ESPAÑOL (TRUE TO THE NAVY)
ESPAÑA Proclama la República
PARAMOUNT FILM presenta las exclusivas escenas de los sucesos que culminaron con la proclamación de la República en España
LUNES PROXIMO
EL DIOS DEL MAR
RAMON PEREDA ROSITA MORENO
HABLADA con títulos en ESPAÑOL

HOY HOY
CAMPOAMOR
DE 1 A 11½ P.M.
30-40-60- Niños 20
JOAN CRAWFORD
DOROTHY SEBASTIAN
ANITA PAGE
ROBERT MONTGOMERY
en
Novias Ruborosas
(OUR BLUSHING BRIDES)
LA HISTORIA DE AMOR DE 3 "NIÑAS MODERNAS"
Otro gran éxito de METRO GOLDWYN MAYER

HOY SUMMER CASINO JAI ALAI por profesionales
- HAZARD - BACARA - KENO GRAN CABARET
Reservaciones de mesas: FO-9024
Jai Alai: FO-7944
Club: FO-7936
HOY

M.E.C.D. 2016

PARA ELLOS Y PARA ELLOS
CONSULTORIO
POR LA DOCTORA HERMINIA PLANAS

Lindos Modelos de Estación

MAYO

Mayo gentil, el Hada Primavera,
a tu influjo solícito y amante,
vuelve a posar su beso fecundante
en el llano, en la cumbre, en la pra- (dera.

Año tras año, con afán te espera
la madre tierra en su rodar cons- (tante,
y otra vez de su seno exuberante,
brota por ti la vida por doquiera.

La flor abre su cáliz; se derrama
la linfa del arroyo en la llanura;
trina en su nido el ave que te aclama.

Y luciendo del sol a la luz pura,
se sazona la fruta entre la rama
para ofrecerse a nuestra sed, madura.

Florencio Martinez.

LAS ARRUGAS.

Existe una clase de arrugas delatoras de la edad y que a menudo obedecen a una viciosa costumbre de contracciones faciales impropias. Es quizás la más terrible de la denominada "pata de gallo", ese conjunto de líneas que se presenta a veces prematuramente en el vértice de 100 ojos y que afea de un modo lamentable al rostro más lindo.

Esta arruga revela siempre, o pesares hondos, o el estrago del tiempo. Pero en no pocos casos se **debe al descuido** o lenidad en la conservación de la piel. Esta **puede ser tonificada y fortalecida** por medio de un masaje mañana y noche, en las sienes, con los dedos pulgares de la mano, comenzando en la oreja y terminando en las cejas y en las mejillas. Este masaje puede hacerse por las noches acompañado de la aplicación de una loción astringente acreditada, como el ANTI-RIDES de Florel (Antiarrugas) que se entenderá por la piel, según indicaciones que acompañan cada frasco. Al siguiente día se lavará con agua tibia, seguido de un ligero masaje con hielo.

Para más informes, llamar al **A-2296** "Casa-Wilson" **Obispo 52.**

SR. AMADO CAMPOS.

Una amiga suya que **lo dejó de ver en Francia hace ya largos años,** señora de nacionalidad francesa, desea tener noticias de su paradero. Si algún lector puede ayudar a esta buena amiga que a través del tiempo... pues se trata de personas de 80 años, poco más o menos, todavía se conservan fieles a un recuerdo, le quedaremos muy reconocidos. (Me sería grato contribuir a esa pequeña dicha)

TRASLADO A MIS BUENOS LECTORES

A la letra copio la carta de un matrimonio en desgracia, a quienes de veras deseo una buena suerte. Si alguno de mis lectores pudiera ayudarlos, agradecería me lo dejara saber para tener la satisfacción de comprobar que esta sección puede llevar un consuelo donde se necesita tanto como en el caso presente.

Habana 7 de Mayo 1931.

Dra. Herminia Planas.
Muy distinguida señora:

Son muy malos estos renglones que le dirijo pero usted es buena y me dispensará agradeciéndoselo mucho. Le diré el objeto de estos renglones. Tengo una hermana en una terrible situación que yo no se donde irá a parar. Es una pantalonera bastante buena pero hoy no pretende ese oficio porque no encuentra trabajo hace mucho tiempo la pobrecita, solo se conforma hacer algo para pagar un humilde cuartico de 6 pesos de cocinera o criada y limpiar oficinas, sabe lavar y planchar a la perfección y no encuentra nada. Los hermanos de ella que somos varios le damos para que coma y aún estando muy mal, con los maridos trabajando 2 o 3 días a la semana que no alcanza para hacer tantas divisiones. El esposo de ella fué mecánico y perdió un ojo y tuve que dejar el oficio, él es un hombre bastante bien preparado para desempeñar cualquier oficio, pero ha luchado tanto que ya no tiene fuerzas. Señora, si sigo no termino nunca, pues es mucho más lo que podría decirle **ella quisiera una casa de inquilinato,** aunque fuera por el cuarto y algo para hacer una comida sola. Cuánto le agradecería que usted si le es posible la recomendara para aliviarle tanta angustia. Si a usted se le facilita algo por muy poco que sea, ella lo acepta. Esta señora vive en un cuartico de la calle de **Cuarteles 12** ella estuvo al cuidado de la consulta de unos doctores que la pueden recomendar a usted como persona cumplidora y formal. (es de 45 años)

No sabremos como pagarle este inmenso favor.

Perdóneme tanta molestia.

De usted atentamente,

M. de Suárez.

«ORIENTAL».

Aquí en la Habana puede tener muchas de esas cosas de su "terruño" y que tanto echa de menos. En la tienda MI BOHIO, de **Neptuno 57,** teléfono: **A-8777** puede pedir dulces, quesos, café y otros artículos procedentes no solo de ese lugar, sino de cada provincia de Cuba. Reciben directamente y a diario, los mejores productos de la tierra y manufacturados en el país. Sirven bien y pronto, por medio de mensajeros, etc. Es casa seria, que me complazco en recomendarle.

PIDE POESIAS.

Habana, mayo 8 de 1931.
Doctora Herminia Planas.
DIARIO DE LA MARINA.
Prado 103.
Habana.

Distinguida señora:

Siendo una asidua lectora de su Consultorio "Para Ellas y Para Ellos" en el DIARIO DE LA MARINA, me tomo la libertad de escribirle, para rogarle me complazca en mi petición:

Yo desearía, que usted por medio de sus lectores, usted me consiguiera la letra de una canción algo antigua, que se llama "LA TISICA" pues yo me refiero a "La Tísica" en cuyo uno de sus pedazos dice así:

"Madrecita del alma
abrame la puerta,
que cuando el día amanezca
ya estaré muerta".

También desearía la letra del Tango «La Cieguecita» y del Tango "Por el Camino".

Yo creo que usted me complacerá solicitando dichas canciones por medio de su simpático e interesante consultorio, pues yo estaré atenta a su respuesta.

Con gracias anticipadas por todo cuanto usted haga en mi deseo, soy su muy affma. amiga y admiradora,

Una Oficinista.

P. S.—
También desearía la letra del Tango "Cascabelito".

Recibí la letra del Tango "La Obrerita", por cuya atención le doy las más expresivas gracias.

«CONCHA»

Como mejor desinfectante y que no molesta por su olor, sino todo lo contrario, deja en las habitaciones un agradable perfume de pinos verdes, le recomiendo el famoso desinfectante PINOSANO, de venta en boticas, víveres y ferreterías.

FILOSOFIAS

El tiempo es una serpiente que muerde a aquel que no lo sabe emplear, y que acaricia a aquel que sabe aprovecharlo.
(Alejandro Dumas)

El tiempo descubre la verdad.
(Séneca el Trágico)

DE BELLEZA.

MAQUILLAJE

Ya que es necesario, según la moda, arrebolar artificialmente los rostros femeninos, lo primero que debe hacerse es elegir una buena crema, con o sin grasa, según el cutis. Dicha crema se extiende en el rosto, enjugándose luego con un paño fino, pero dejando la suficiente para que el polvo se pegue.

Los polvos modernos están bien preparados y no hay miedo que perjudiquen la piel. El colorete mejor es en forma de crema, que se pone antes del polvo. Antes de aplicarlo fricciónese el rostro con un poco de colcrén o de aceite de almendras dulces. Quítese con un toalla fina, y ya queda la piel preparada para recibir la crema colorante, sobre la que se extenderá una espesa capa de polvos, dejándola así por un par de minutos.

Pasado ese tiempo se pasa con suavidad el cepillo de polvos para eliminar todos los que no estén adheridos, y vuelve a pasarse la borla sobre ellos, dejando la capa de polvos perfectamente igual.

Para el empleo del lápiz rojo en los labios no hay más regla que la discreción.

Por la noche deben sombrearse los ojos, cosa que ninguna mujer de buen gusto y distinguida debe hacer por el día.

«PRESUMIDO».

Contra esa molesta caspa, lo mejor que pueda recomendarle es hacer fricciones diarias con la tan recomendada pomada LILIANA, aplicándola con un pedazo de franela sobre el cuero cabelludo. Esa pomada tiene ingredientes destinados a combatir la caspa y nutrir las raíces del cabello. Pídala en boticas y droguerías. También en los departamentos de perfumería de nuestras principales tiendas de ropa e tejidos, «El Encanto» «Casa Grande» «La Filosofía» «Isla de Cuba» «Casa Wilson» etc etc. (El botecito vale dos pesos)

DE COCINA.

Serrucho guisado a lo Oriental

Se toma el pescado y se corta en pedazos poniéndose a freir en aceite o manteca, sazónese con sal y un puñado de perejil picado y después de frito, se pone con la misma manteca en la cazuela, con tres cebollas picadas, ajos y unas hojas de laurel, una vez que se ha enfriado se le echa el pescado añadiéndole una escudilla de agua hirviendo, especies, una cucharada de vinagre y pan rallado, dejándose hervir por tres o cuatro minutos, pudiendo echársele unas gotas de zumo de limón al mandarlo para la mesa.

¿Le Pica la Piel o Siente Quemazón?

El Ungüento Cadum hace cesar la quemazón y picazón y proporciona alivio al instante. Produce un efecto calmante y cicatrizante asombroso cuando se aplica sobre la piel irritada o inflamada. Ha probado ser un gran alivio para millares de personas que durante años han estado sufriendo de eczema, acne (barros), granos, furúnculos, úlceras, erupciones, urticarias, ronchas, almorranas, comezón, sarna, heridas, arañazos, cortaduras, lastimaduras, ásperos, postemillas, escaldadura, sarpullido, quemaduras, costra, magulladuras.

ORBE
REVISTA
"BIEN"
LEALA

HABANERAS

Viene de la página CINCO

RAMBAL

SU BENEFICIO DE HOY

Rambal.

Se retira de Payret.

La función de mañana es la última de la temporada del soberbio actor en el rojo coliseo.

Hoy será su beneficio.

Un acontecimiento.

Rambal ha elegido un drama que es honra y prez del teatro español, **Don Alvaro o la Fuerza del Sino,** del glorioso Duque de Rivas.

Grandioso habrá de resultar el homenaje que dispensará nuestro público al múltiple intérprete dramático que tanto y tan justamente ha entusiasmado a los espectadores habaneros.

Habrá un lleno.

Lleno completo.

(Continúa en la pág. NUEVE)

Creación de L. Lelong, fueron los bellos modelos «Mariage d-amour», que lucieron en sus bodas las señoritas Guerra y Madrazo. Procedían del taller de

bernabeu

VILLACLAREÑAS

por ARMANDO A. MACHADO

NOS VISITO

Una fuerte candidata al certamen que con tan inusitado entusiasmo celebra la aristocrática sociedad de la villa del Undoso, Sagua Yacht Club.

Para elegir la Reina del Esquivel del presente año 1931.

Fué ella la linda y graciosa señorita Rosa Elodia Cepero; su permanencia en nuestra ciudad fué muy breve.

Vino a ultimar la organización de una fiesta bailable en pro de su candidatura.

Lo será en uno de nuestros salones con asistencia de gran número de bellas damitas patrocinadoras de su candidatura, de la mejor sociedad de Sagua.

Durante su visita fué muy cumplimentada, por la graciosa señorita Lolita Pardo, quien forma parte de esa legión de lindas girls que luchan en pro de la señorita Cepero.

DEL ROTARY CLUB

Muy interesante su sesión de ayer.

Diversos problemas fueron tratados, entre ellos uno de vital interés, problema nacional.

Así el de emprender una intensa campaña para que sea desestimada la proposición de ley creando un nuevo aumento para el transporte por la ruta central.

Los rotarios villaclareños han hecho circular el acuerdo a todos los Clubs de la República pidiéndoles su cooperación.

Digna de elogio la actividad por ellos desplegada.

A esta sesión-comida fué invitado de honor el comandante Gaspar Betancourt, supervisor provincial, que goza de grandes simpatías en toda Villaclara.

Otro invitado lo fué nuestro nuevo jefe de Policía el comandante Noel Pegudo.

Hombre honrado y trabajador, que como él bien decía viene del pueblo, al pueblo se debe y por él luchará.

El Asunto del Flúido Eléctrico Quedará Resuelto en Breve en Pedro Betancourt

La empresa sigue cobrando 25 cts. por kilowat. Visita de inspección al Juzgado. La carretera a Jovellanos. Rumor

VISITA DE INSPECCION

En la mañana del viernes, dió comienzo a la visita de inspección al Juzgado de Primera Instancia e Instrucción de Pedro Betancourt, el competente Magistrado de la Audiencia de Matanzas, doctor Tomás Loredo y Trillo, asistido del Oficial de Sala de la propia Audiencia, señor Gustavo Lima.

La inspección, es de las ordenadas a todos los Juzgados de la República; y se limitará al examen de las actuaciones practicadas desde el año 1927 a la fecha, en lo civil y criminal. Requiere, por lo tanto, una labor extraordinaria.

Con ese motivo, el doctor Loredo y su diligente auxiliar permanecerán varios días en esta localidad, donde el primero es bien conocido y querido, por haber ejercido el cargo de Notario Público en los años de 1907 al 1909.

Deseamos a los visitantes una grata estancia en esta villa.

EL FLUIDO ELECTRICO

La Comisión nombrada por el pueblo para entender en el asunto del flúido eléctrico, en cuanto afecta al servicio residencial, se dispone a actuar nuevamente, con más energías que antes.

Debido a la suspensión, por el señor Presidente de la República, del acuerdo de nuestro Ayuntamiento, que fijó al kilowat un precio que estimó razonable y justo, al amparo de derechos consignados en actos administrativos y en escritura pública, el pueblo viene pagando, en éstos tiempos de escasez y de miseria, a veinte y cinco centavos el kilowat; a un peso cincuenta centavos por lámpara de veinticinco bujías; y a cuatro y a cinco pesos cincuenta centavos por contadores, según se trate, de casa particular o de comercio.

El precio, como se ve, resulta excesivo, sin que guarde relación con lo que se paga en otras localidades. Sin embargo, las demandas del pueblo son desoídas y de esto se queja amargamente.

En el mes de agosto próximo vencerá el contrato celebrado por la Compañía Cubana de Electricidad, con el Ayuntamiento de esta villa. Para esa fecha habrán decaído los actuales derechos de la Compañía, y se sacará a subasta, nuevamente, el suministro de fluído para el servicio público.

La Comisión designada, y el pueblo esperan esa oportunidad para que quede solucionado tan enojoso asunto, y se les haga justicia por los funcionarios municipales, ya que hasta ahora todo ha sido inútil.

LA CARRETERA

La carretera que comunica a este pueblo con el de Jovellanos, se halla en algunos de sus tramos, en estado deplorable.

El Coronel Tarafa nos hizo el supremo bien de reparar la mitad de la carretera, quedando a cargo de otra persona la reparción de la otra mitad. Diferencias sin importancia y susceptibilidades incomprensibles fueron causas determinantes de la suspensión de los trabajos.

Posteriormente, gracias a la intervención de varios vecinos, y a la actuación del Teniente Guzmán, se ha trasportado y picado una gran cantidad de piedra, que, próxima a la carretera, espera el momento de su colocación definitiva.

La Jefatura del Distrito de Matanzas, se obligó a relizar esa labor; pero, es lo cierto, que, no obstante el mal estado de la carretera, y las dificultades que ofrecerán la abundancia de las lluvias, no se dispone nada en ese sentido, estando expuestos los vecinos de esta villa, a quedarse sin comunicación con la Carretera Central, por espacio de tres o cuatro meses.

Pedro Betancourt es un Término olvidado por la Administración Pública. Ha venido contribuyendo al mejoramiento de otros pueblos, con el pago de los impuestos establecidos, y no se le ha hecho obra pública alguna que en parte compense los sacrificios.

El pueblo dice: ¡Hasta cuándo, Jefatura del Distrito de Matanzas!

LICEO DE MACURIGES

Se acentúa el rumor de haber presentado la renuncia de su cargo, el actual Presidente de la sociedad Liceo de Macuriges, señor Gustavo García y Díaz. También se afirma que el Tesorero, señor Rogelio García, hermno de aquél, está en uso de licencia, sin que persona alguna le sustituya en el cargo.

La actual Directiva tomó posesión en primero de enero de este año, y no es posible pensar que, en tan corto espacio d tiempo, su entusiasmo haya decaído al extremo de no secundar los proyectos de su Presidente según el decir de algunos socios.

Las Directivas anteriores supieron enfrentarse con serias dificultades, logrando, por su perseverancia, interés y buena voluntad, adquirir la casa social, modificarla posteriormente y construir, después, un edificio que es vivo exponente de progreso, civilización y cultura.

Hoy, el problema es otro: conservar lo existente. Animo, pues, y entusiasmo, que eso es todo.

Dr. Olivera, corresponsal.

6 Establecimientos Fueron Destruídos

En un violento incendio que ocurrió en Gaspar, Camagüey

CIEGO DE AVILA, mayo 11. — DIARIO, Habana. — En el poblado de Gaspar, de este Término municipal, ocurrió un importante incendio que duró desde las diez de la noche a las tres de la madrugada y por poco acaba con todo el poblado, cuyos edificios en su mayoría son de madera.

La conflagración empezó en el edificio que fué hotel Rosquete, hoy cerrado, sospechándose que ha sido intencional.

Se quemaron por completo una tienda de víveres de bastante importancia, una botica, una panadería, un café, un comercio de telas, un tren de lavado y dos casas de vecindad, calculándose las pérdidas en más de ochenta mil pesos.

La fuerza activa del Cuerpo de Bomberos de esta ciudad se trasladó con el moderno material al lugar del siniestro, realizando los más heroicos esfuerzos hasta lograr el aislamiento del fuego, salvando el resto del poblado de una total destrucción.

Las autoridades acudieron también a prestar los auxilios del caso y el Juzgado actúa. — CARLOS LUZAN, corresponsal.

Empezaron a trabajar dos Escogidas de Tabaco, en San A. de los Baños

SAN ANTONIO DE LOS BAÑOS, mayo 11. DIARIO, Habana.— En el día de hoy han comenzado sus labores en esta localidad, los talleres de Escogidas de José Toraño, antigua de Aixalá y Compañía, y Santiago Toraño, los que escogen por primera vez en esta villa y que habían comenzado con tripas la semana anterior. Las dos son firmas importantes.

Espérase en breve la apertura de otros talleres, también de importancia, con lo que se cree se mejorará un tanto la angustiosa crisis del trabajo.

Las últimas lluvias de estos días han hecho, además, un gran beneficio, no sólo a las cosechas, sino también a las calles de este pueblo, que se encontraban sucias y enyerbadas, habiendo quedado bastante limpias.

Lago, corresponsal.

Notas Interesantes de Quiebra Hacha

Señorita que regresa.- Angel al cielo.- Grato onomástico

REGRESO

Después de largos días de ausencia, regresa de nuevo a ésta, la gentil y agraciada señorita Hilda Affre, muy estimada en Quiebra Hacha.

Mi bienvenida.

ONOMASTICO

Esther Fernández, preciosa niña, hija adorada de los distinguidos esposos Luisa López y Luis Fernández, celebró su onomástico en días pasados.

Aunque tarde, reciba mi más calurosa felicitación.

LINDA ENFERMITA

La bella niñita Josefina Fernández, hermana de mi compañero en la Prensa, el correcto joven Ramón Fernández, padece un ataque apendicular por lo que han tenido que trasladarla a la Habana para someterla a una operación.

Un pronto restablecimiento le deseo a la graciosa Josefina.

ANGEL AL CIELO

Voló al Cielo Onelia Noa, dejando sumida en profundo dolor a su afligida madre, la respetable señora Rosa Ramírez Viuda de Noa.

Reciba mi más sentido pésame.

MARY.

ANUNCIESE EN EL Diario de la Marina

ORDENE sus FLORES a
Casa Trías
F-4338 .. F-2514
F-2824 .. F-4341

Crónica de Sociedad de Sancti Spíritus

Joven envenenada.- Mejoría Operada.- El Doctor Alonso

JOVEN QUE SE ENVENENA.

La jovencita Celia Jiménez Cardel, blanca, de 17 años, vecina de Santa Ana 22, fué asistida en la casa de socorro de Sancti Spíritus, por el médico de guardia, de fenómenos de intoxicación por ingestión de substancias desconocidas, de carácter grave.

De la casa de socorro pasó a su casa para su curación.

Celia lo único que ha dicho es que se equivocó al coger el vaso por estar obscura la habitación, pero se cree que fué por contrariedades amorosas.

Ya se encuentra muy bien.

EL DR. ALONSO

Procedente de Oriente, en donde se encontraba en asuntos de su profesión, ha regresado a esta ciudad el joven y distinguido Dr. José Ramón Alonso y Gramatges, Abogado y Notario.

OPERADA

En la Clínica «Los Angeles», de esta ciudad, ha sido sometida a una intervención quirúrgica la joven y estimada señora Teresa Companioni de Bauzá, la cual se encuentra muy mejorada y en vías de total restablecimiento.

Con tal motivo se ve muy visitada allí.

MEJORANDO

Se encuentra mejorando de la dolencia que ha venido padeciendo, la distinguida señora Josefa Iñarrea, esposa del querido Alcalde espirituano Cor. Sr. Ruperto Pina Marín

De su asistencia está hecho cargo el Dr. Santiago Echemendía y García.

DE CUIDADO

Se encuentra enferma de bastante cuidado la distinguida y respetable señorita Eloísa Cancio.

UNA ISA

En el templo de Nuestra Señora de la Caridad se llevó a cabo una misa de réquiem en sufragio del alma de la respetable señorita Julita Galí y Companioni, Terciaria Carmelita, con motivo del primer aniversario de su fallecimiento.

El templo vióse concurridísimo con tal motivo.

Sena Carbonell.

LA LIQUIDACION DEL BANCO AGRICOLA DE GUINES NO ES TAN FACIL COMO SE PENSO

La liquidación del Banco Agrícola de Güines, presenta dificultades. No parece ser tan fácil y placentera la liquidación del que fué nuestro «Banco Agrícola» como al principio se figuraron los que a su cargo tomaron la realización de esa escabrosa labor.

Por los depositantes no conformes con los procedimientos adoptados por la «Comisión Liquidadora», se han establecido ya querellas, reclamaciones y obstáculos que hacen presumir que al final pueda venir el desastre que no es más que la quiebra que ya se vislumbra.

Lo sentiríamos por los pequeños depositantes, verdadera carne de cañón a la que siempre toca pagar los platos rotos.

OTRA LIQUIDACION DESASTROSA

La de las dos zafras que en Güines las constituyen los frutos menores y la caña. Más importante si se quiere la primera que la segunda para la mayoría de los güineros; por cuanto de ella viven y muchos de mediano pasar y otros jornaleros.

Nada ha valido ni nada vale este año. Y por eso, cuantos de esa zafra dependíamos por una u otra causa vamos menos que a la ruina

Menos mal los que resistan este temporal; pero aquéllos que caigan...

Qué difícil les va a ser volverse a poner en pie!

BANQUETE

Se trata de organizar uno en honor del rico industrial habanero señor Juan Sabatés con motivo de haber sido nombrado hijo adoptivo de Güines en premio a los muchos beneficios por él realizados con personas e instituciones locales.

Homenaje merecido al cual nosotros nos adherimos gustosos.

El Corresponsal.

SENTIDISIMA MUERTE DEL JOVEN ANTONIO MORALES, OCURRIO EN MANICARAGUA

En triste caravana, por la blanca cinta de la carretera, que conduce al cementerio de Manicaragua, acompañamos los restos del joven Antonio Morales, hijo amantísimo del señor don Manuel Morales, honrado y laborioso vecino del poblado de la Moza.

Era el finado, un joven de 22 años que lleno de ilusiones y de esperanzas había emprendido el largo sendero de la vida... Pero apenas anduvo por el escabroso camino algunos pasos al llegar su juventud, cuando un golpe terrible de la Parca, nos lo arrebata, tras larga y penosa enfermedad.

¡Pobre Antonio! cuando la vida le era más risueña, cuando la vida le ofrecía los primeros frutos de alegría, cuando el amor había asomado a su puerta para hacerlo feliz, ve truncas sus ilusiones, que cubiertas por el negro manto de la muerte, desaparecen para siempre, llevándose consigo la esperanza, y dejando tras sí, una triste y dolorosa estela de pesar, en el seno de sus familiares y de sus amigos.

¡Pobre madre! Inconsolable la vimos en el momento de la eterna separación del hijo amado; sus hermanos y hermanas, también lloraban desesperadamente su eterna desaparición.

Don Manuel, fuerte como esos viejos robles, orgullo de los bosques, sostenía todo el peso de su dolor heroicamente... Acompañó a su hijo hasta el cementerio y allí, vió cuando la madre tierra lo sepultaba; solo entonces su espíritu se debilitó y las lágrimas asomaron a sus ojos. Hace pocos años que su otro hijo, también hombre, bajó a la tumba víctima de traidora enfermedad, ¿porque la crueldad del destino con esta noble y buena familia?

En la casa del dolor, en la morada honorable de la familia Morales, se congregaron infinidad de familias para testimoniarle su amistad y acompañarles en su dolor; muchas mujeres lloraban; y los hombres, tristemente dando el pésame al adolorid opadre, se sentían sobrecogidos por la pena.

El duelo estuvo a cargo de los señores Manuel Rodríguez Ramos y del señor Rafael Suri Guerra, Consejero Provincial, los cuales dedicaron al pobre joven desaparecido frases de elogio, como él se merecía, por haber sido en vida, hijo ejemplar y amigo fiel.

Descanse en paz, el amigo cariñoso y el fiel camarada y que Dios acoja en su seno su alma buena, dándole a la vez, resignación a sus infortunados familiares en su terrible trance, ya que no puede haber consuelo para pena tan honda.

Antonio Hernández Machado.

Medias de Seda "CUBA" Garantizadas

LA ISLA DE CUBA
MONTE 55-57
LA CASA MAS POPULAR — LA QUE MAS BARATO VENDE

Servicio de Lunch en el Primer Piso

GRACIAS A TODOS

La cuarta VENTA DEL PESO ha llegado a una feliz culminación, y muchos miles de hogares, desde San Antonio a Maisí, poseen hoy, uno o varios artículos útiles, comprados en esta VENTA que, debido a nuestra mayor experiencia, superó en mucho a las que con el mismo nombre hemos realizado en anteriores ocasiones.

Estamos hondamente satisfechos, y, son dos los motivos principales que nos inducen a estarlo. Uno, la decidida aceptación del público en general que, un día y otro día llenó nuestro establecimiento, comprando, hasta agotarlos, los artículos que en cantidades enormes habíamos prepara para dicha venta; aceptación que en cuanto a nuestros clientes del interior de la República, llegó a cifras tales que, el departamento de despachos del interior, con el personal cuadruplicado, necesitará una semana adicional para atenderlos.

El segundo motivo además de satisfacernos, nos enorgullece. Es, no haber recibido una sola queja por la calidad de las mercancías y servicio prestado al público durante la VENTA DEL PESO, habiendo por contra, recibido la visita de miles de clientes que llegaban por la recomendación personal de anteriores compradores que, satisfechos, no vacilaban a su vez en hacer la propaganda de nuestra venta. Pudiéramos decir, haciendo un símil, que el público de nuestra obra, además de aprobarla, ha aplaudido hasta cansarse.

Réstanos ahora, dar las gracias a todos. Al público de la Habana que invadió nuestro establecimiento, fvoreciéndonos con sus compras; al del interior de la República que sin ver la mercancía, aglomeró sus pedidos hasta congestionar el departamento que los sirve; a nuestros 105 agentes que desde Mantua, extremo occidental, hasta Baracoa en el lado oriental, cooperaron bravamente, haciéndonos buena su promesa de superar la cifra de cualquiera de las anteriores VENTAS DEL PESO; y por último a nuestros disciplinados empleados, que en un alarde de resistencia y voluntad, han hecho posible la feliz culminación de este esfuerzo.

Gracias a todos....y ¡hasta la próxima!

Victor Campa y Cia. S. en C.

Reunión en Placetas de los Escogedores

Después de un debate se fijó la nueva tarifa.- Aplausos

Fué grande y a la vez de un marcado interés general la animación reinante en el Gremio de Escogedores de Placetas, al reunirse en su local el Comité Administrativo del Gremio, y el señor Lisandro Pérez, Presidente de la Asociación de Cosecheros y Almacenistas de Tabaco.

La sesión se celebró con la mayor cordialidad, reinando en todos los momentos la más franca armonía entre Patronos y Obreros, deponiendo prejuicios, que desde luego, han de redundar en beneficio de ambas partes, Nosotros observadores imparciales, sugerimos nuestro comentario, de que nos parece digna de toda loa y encomio la actitud asumida por los obreros de la rama en los momentos actuales, así como también la de los patronos deponiendo toda actitud que pudiera traer aparejada una lucha de perjuicios en los momentos actuales, en que las clases humildes, trabajadoras por decirlo mejor, atraviesan por una verdadera crisis de hambre y de miseria.

Tras un debate de cordial armonía, en el que se aspiraba un ambiente fraternal entre obreros y patronos, fué acordada la siguiente tarifa que regirá durante la próxima zafra tabacalera.

Precio por tercio elaborado: $7.20. Distribuído en la siguiente forma:

Apartadura: $0.60 centavos arroba.
Egabilleo: $1.20 el tercio.
Manojeo: $0.50 el tercio.
Enterceo: $0.35 el tercio.
Mojadura: $0.35 el tercio.
Despaladura: $0.20 arroba.

Esto ha causado una grata impresión en toda la ciudad, ya que de las buenas relaciones entre patronos y obreros, está la verdadera resolución de nuestra grave crisis económica, por la que todos atravesamos, pues mientras nuestros obreros carezcan de los elementos más esenciales para el sustento de la vida, no podrá decirse nunca que está resuelta nuestra situación económica.

El obrero es la masa multiforme que todo lo dá; según lo gana así lo deja en la bodega, en la peletería, en las tiendas de ropas, en la botica, en fin, cuando el obrero atraviesa por momentos difíciles para librarse el sustento, es cuando también el comercio, las mismas industrias, experimentan esas bruscas sacudidas de crisis económicas, que lleva a muchos hasta la ruína.

Por esta vez no hemos de regatear nuestros aplausos a los patronos, e igual a los obreros, ya que la tarifa acordada, sabemos que no llena las necesidades por que atraviesa el obrero placeteño, ni las aspiraciones a que tiene derecho, pero al menos, en los momentos actuales la creemos equitativa.

BANGA, Corresponsal.

TRIANON

El corte escotado, cuando es de un ajuste, perfecto, sigue siendo el más lindo estilo.

Vea este en placé blanco y en glacé beis.

$5.25

Hnos. Alvarez NEPTUNO Y SAN NICOLAS Teléf. A-7004

TRIOLINE
(MARCA REGISTRADA)

SEA USTED

quien imponga la marca que le conviene.

No se deje seducir por la oferta de artículos de bajo precio que únicamente benefician a quien los vende.

La marca de garantía es "EL DESEO" que resguarda una inmensa variedad de modelos en el giro de corsetería.

El Deseo HABANA

EL DESEO no tiene Sucursales ni Agentes a domicilio
Recuerde que los artículos de la Corsetería "EL DESEO" suponen para Vd. lo mejor

M.E.C.D. 2016

SOCIEDADES ESPAÑOLAS

ALOCUCION A LOS MIEMBROS DE LA ASOCIACION CANARIA

El nuevo y entusiasta Presidente de la Asociación Canaria, señor Justo Alfonso Carrillo, se dirige a los asociados de tan importante Asociación en los siguientes elocuentes términos.

«Actualmente se propalan versiones que tenemos necesidad de desmentir con razones fundamentales, para que nuestra solvencia moral y económica no sufra el menoscabo que se proponen los autores de tan funesta propaganda.

Al igual que todo el comercio, que todas las industrias, instituciones y mundo entero, la Asociación Canaria padece la anomalía del momento; pero esto no significa que se vislumbren indicios de destrucción y ruina. Durante el pasado año hemos tenido una cotización de más de quince mil asociados la cual permite, francamente, hacerle frente a nuestras necesidades. Las imprescindibles facilidades y consideraciones que hasta ahora se han tenido con nuestros socios, han he o que nuestros organismos no hayan podido cumplir sus deseos remitiéndonos sus liquidaciones oportunamente, teniendo por el contrario que hacer de su parte esfuerzos inauditos para atender las reclamaciones y exigencias de la Central.

Siempre hemos entendido que para gobernar la Asociación Canaria y para que su administración sea rigurosamente buena, solo hace falta que los hombres que rijan sus destinos sean de buena voluntad, que sientan de verdad amor por la causa, desprovistos de apasionamientos y regionalismos y que solo vean como finalidad práctica el auge y prosperidad de la Institución. Afortunadamente, este año se ha colocado en el máximo generalato de nuestro ejército a un canario distinguidísimo, amante fervoroso de la Asociación, con la capacidad necesaria, gran administrador, hombre de acción, enérgico y amable, que todos conoceis. Don Manuel R. Rodríguez. Acompañado de un grupo de hombres, que, con grandes entusiasmos están dispuestos a defender los intereses sociales abandonando los suyos propios, hará una ejecutoria brillante que sin duda alguna dejará huellas en nuestra historia social.

Por todo lo expuesto esta Sección de Propaganda espera de vosotros, como buenos elementos afines de nuestra Asociación y admiradores de tan noble causa, humanitaria y generosa, como amantes de esta madre cariñosa que a todos nos cobija, sabréis cumplir con vuestro deber y prestarnos una gran cooperación para obtener al final de la jornada que tratamos de desarrollar una franca victoria traducida en prosperidad para nuestra querido Institución».

VERBENA DE LAS FLORES DEL LUYANO FUTBOL CLUB

Es inusitado el entusiasmo que se advierte a medida que se acerca el momento de la gran VERBENA DE LAS FLORES que celebrará el Luyanó F. C. en su local social de Avenida Meireles y calle segunda reparto Rosalía en Luyanó.

Está tocando a su fin las obras para la adaptación de un gran salón de baile al aire libre, así como de inumerables kioskos atendidos por las más distinguidas damas y damitas del barrio.

La orquesta de Corman y el Sexteto Gloria Cubana amenizarán la fiesta que tendrá lugar el día 16, notándose extraordinaria animación para la gran piñata que se celebrará al día siguiente en honor de los niños de la barriada.

Como siempre los asociados pertenecientes a los clubs afiliados a la Federación de Foot Ball de la Habana tendrán acceso a la fiesta, previa la presentación del recibo que lo acredite.

PREPARAN SU FIESTA LOS N. DE ORTIGUEIRA

Toca a su fin la organización de la gran fiesta que los Naturales de Ortigueira han de celebrar en todos los jardines de La Polar el día 17, domingo.

El señor Ramón Serantes Peña, vicepresidente de la Sección de Propaganda y Fiestas, ha donado a la Sección un lujoso estuche manicure, de plata con incrustaciones de oro, cuyo estuche será donado a la dama que más entradas venda para el festival de La Polar del próximo domingo. Este premio del señor Serantes ha sido muy felicitado por ser de gran gusto y necesario (para la dama que lo obtenga en justa lid.

Los señores Francisco Villar, Manuel Permuy, Ramón Serantes, Jose Painceira, Pedro Martínez, Benito Castro y su entusiasta hija Margarita.

Romeu, la banda y orquetsa de la Asociación que tantos aplausos se ha cosechado con el debut de su orquesta, el Sexteto Bohemio, el Quinteto Barcalés, dirigido por su competente director señor Sanmartín, y varios organillos, todos ayudarán a que la fiesta del próximo domingo en La Polar sea algo grande.

FELICITARAN AL REY LOS MONARQUICOS DE CUBA

Su Secretario el señor José Villa, en carta atenta nos suplica hagamos saber a los asociados lo siguiente:

Que, en nuestra Junta General celebrada el día 7 del actual en nuestro local social de Baratillo 9 fué aprobada la fusión de nuestra sociedad y el grupo en formación «Partido Monarquico Español de Cuba». Fué nombrada una comisión de cuatro miembros de la directiva para el estudio de las reformas que se introducirán en nuestro reglamento. Se dió lectura a numerosas adhesiones de españoles simpatizadores de nuestra causa. Fué aprobada la proposición de enviarle el día 17 a S. M. Alfonso XIII con motivo de su cumpleaños un cablegrama de adhesión en nombre de todos los españoles monárquicos de Cuba.

Que, muy pronto quedará impreso el manifiesto de «Mi Adios a la Bandera», el cual será enviado a todos los que los soliciten.

Que, continuamos enviando a quien lo solicite a nuestra Secretaria copias de los manifiestos de S. M. del lanzado por esta sociedad y el de la señora María de Granados, todos ellos son un canto de amor a la patria inmortal de nuestros amores.

Que, esta sociedad está muy reconocida a todos por las constantes mensajes de afecto que estamos recibiendo de las principales personalidades de la Colonia Española.

UN MAGNO FESTIVAL DE NATURALES DE ORTIGUEIRA

El programa para la fiesta que ha de celebrar esta Asociación de Beneficencia, es en extremo interesante y ameno.

Veintiocho muchachas vestidas típicamente representarán a las veintiocho parroquias que pertenecen a Ortigueira. Allí estarán multitud de vecinos del puerto pesquero de Cariño, el más importante de la provincia de la Coruña, con la entusiasta e incansable María Grande. Allí estará representando a la belleza, la elegancia y la virtud la señorita Socorro Penabal Fraga, Madrina de la Asociación, gala y orgullo de estas fiestas.

La fiesta del domingo, día 17, en los jardines de La Polar, será algo notorio en aquellos jardines. Don Pancho Pego Pita, el gallego que da prestigio a la colonia, un ortigueires de pura cepa, Bouza, el hombre fuerte en quien están puestas las miradas para la futura política del Centro Gallego, de Ortigueira, Rafael Armada, el joven sportman, hijo del gran escritor Armada Teijeiro de grata recordación, Permuy, el Presidente de la Sección de Propaganda con sus huestes de legión de hombres y damas. Todos, desde el Presidente General de la Asociación hasta el último asociado que es una niña de seis meses, Marta de Ortigueira Couzo Rodríguez, todos laboran por el triunfo de esta fiesta del día 17 en La Polar.

La entrada es económica, sesenta centavos, con derecho a bailar sesenta piezas, y tomar sesenta litros de laguer Polar. Más barato creemos que ni en Santa Marta.

SOCIEDADES QUE HAN CONVOCADO PARA JUNTA

AGRUPACION DE VALDEORRAS Y VIANA; celebrará sesión la Sección de propaganda mañana miércoles día 13 del actual, a las 8 y media de la noche.

NATURALES DEL CONCEJO DE NAVIA; celebrarán Junta Directiva, mañana miércoles día 13 del actual, a las 8 y media de la noche en el Centro Asturiano.

UNa verbena

CLUB ACEBO CANGAS DEL NARCEA: Celebrará Junta Directiva, hoy martes, día 12 del actual, a las ocho y media de la noche. en el Centro Asturiano.

NATURALES DEL CONCEJO DE VILLAVICIOSA: Celebrarán Junta Directiva, hoy martes, a las ocho y media de la noche. en el Centro Asturiano.

UNION NATURALES DE EL FRANCO: Celebrará Junta Directiva, mañana miércoles, día 13 del actual, a las ocho y media de la noche, en el Centro Asturiano.

CENTRO ASTURIANO: La Sección de Propaganda, celebrará sesión hoy martes, día 12 del actual a las ocho y media de la noche.

LA FERIA DE MAYO DEL «CANARIAS SPORT CLUB»

Los preparativos de la gran Feria y Verbena de Mayo que ha de tener efecto en los terrenos del Havana Park, del 20 al 24 de los corrientes, se hallan sumamente adelantados. En las Oficinas de Consulado 52 altos, se vienen suministrando detalles relacionados con este magno festival.

Las invitaciones femeninas deben ser solicitadas anticipadamente por el teléfono de la Oficina, M-1659.

EN EL SANATORIO DE LAS HIJAS DE GALICIA

INGRESOS:—Carmen Cillero Montero, Ana Foyo Ramos, Luisa Borges Montero, Emilia Rosales, María Sánchez, Generosa Bouzo, Encarnación Rodríguez, María Torea, Ramona Rancaño y Dolinda Gómez.

ALTAS:— Virginia Gómez, Aurora Pérez, Isaura Pérez, Francisca Rodríguez, Ma. Emilia Reza (menor); Rosaura Cozo (menor); Herminia Noriega, (menor); María Carmen (menor); Teresa Agromayor (menor); Encarnación Agromayor (menor); Teresa Vázquez, (menor); Concepción Díaz, Pura Méndez, Elvira Cachán, María Mosteiro, Teolinda Alberdi, María Lonso y Benigna Fernández.

DISTINGUIDOS VIAJEROS SALIERON PARA ESPAÑA

Ha salido para España en viaje de recreo, la señora Remedios Rivero de García, en compañía de sus dos lindísimas hijas, en el vapor «Volendam», de la Compañía Holandesa, siendo despedida en los muelles, por una nutrida comisión de esta sociedad, compuesta por nuestro Presidente, Maximino del Soto; Pedro Covian del Valle, José Alonso Amandi y familia, Manuel García Fiüueredo, Dionisio Barredo, Lorenzo Arce Luis Miravalles, Aurelio Pedrayes y Enrique García de la Llera, y otras amistades, entre las que se destacaban la señora Luisa Covian de Otaulaurruchi y el señor José Coya y familia; Higinio García, Ramón Alonso Lueje, Senón Alvarez, Rosendo Rivero, Ramón Barcia y Constantino García.

Los que le desean un feliz viaje y el pronto regreso a esta hermosa patria.

LAS FLORES EN EL REAL CLUB IBERIA

Se aproxima la fecha del Baile de las Flores, que con gran acierto organiza la Sección de Fiestas del Club Iberia, en sus elegantes salones de Prado 76 altos.

Reina un entusiasmo indescriptible por asistir a esta fiesta que estará llena de grandes atracciones y sorpresas muy agradables, entre las que se destacará una magnífica decoración floral, de acuerdo con el título de tan sugestiva fiesta bailable.

Todos los elementos del Club Iberia, ponen verdadero empeño en los detalles de la organización por cuyo motivo podemos predecir qué el acto resultará verdaderamente grandioso.

Las invitaciones y entradas, pueden solicitarse todos los días en la Secretaría del Club, alcanzando ya un número considerable las expedidas hasta hoy, lo cual hace suponer un éxito sin precedentes.

PREPARA UN GRAN BAILE EL C. DEPORTIVO FORTUNA

En el Fortuna tienen ultimado todo ya para el gran baile que efectuarán la noche del sábado, en el roof del hotel Plaza, baile que sobrepasara todos los cálculos de éxito pensados hasta la fecha, como algo excepcional de actos festivos organizados por la sociedad de los blanquinegros.

Este baile es de pensión, y son muchos centenares de entradas las adquiridas, así como distribuidas más de 500 invitaciones entre nuestras damas habaneras.

Y para el mes de Junio anuncian los fortunistas un majestuoso baile de socios en su local, con la inauguración de su Gran Salón, cuyas obras van a pasos agigantados.

Exito doble.

EL CENTRO ASTURIANO EN CIUDAD DE PANAMA

La impresión recibida en la Ciudad de Panamá por el Vice-Presidente de la Comisión de Delegaciones, señor Alfredo Díaz Quirós, según carta dirigida por el mismo al Presidente de la Sección de Propaganda, es de que antes de finalizar el año actual habrá allí una importante Delegación del Centro Asturiano de la Habana; pues tanto los asturianos como los españoles hispano americanos residentes en la zona del Canal de Panamá, muestran gran interés en que la gran institución Astur de la Habana les brinde oportunidad para formar parte de ella.

A los promotores de las Delegaciones en Colón y Panamá se les envió material de propaganda y boletines de inscripción de socios, a indicación del señor Díaz Quirós, que, de regreso a la Habana, en los últimos días de mayo, traerá las solicitudes de gran número de futuros socios del Centro Asturiano.

UNA VERBENA EL SABADO DIA 30 EN EL CALABAZAR

Para el sábado 30 del actual, está anunciada la gran verbena que con el título de «Campos de Amor», celebrarán los Propietarios de Calabazar, verbena que a juzgar por el entusiasmo que reina entre los organizadores ha de resultar brillante, puesto que para amenizarla se han contratado los mejores conjuntos musicalesü una orquesta, un jazz band, y dos sextetos, que ejecutarán 40 números de bailables. Además habrán valiosos regalos para todos los asistentes.

Los salones serán bellamente adornados y perfumados, y las damas y damitas simpatizadoras de los Propietarios vienen prestando su cooperación para que dicha verbena resulte brillante.

Pronto daremos más detalles.

INFORMACION CATOLICA

UNA PERERINACION DE VERANO A EUROPA

La «Compañía Francesa de Turismo» ha tenido el buen acuerdo de conectar la «Exposición Colonial Internacional» abierta recientemente en París con el ciclo de fiestas religiosas y profanas que en Padua se van a organizar, desde mediados de Junio en adelante, para honrar cumplidamente a San Antonio—el Santo de todo el mundo—en el Séptimo Centenario de su muerte

Gentes de diversas categorías y de diferentes gustos de la buena sociedad cubana que piensan ir a Europa este verano para situar en Francia y en Italia s ueterna curiosidad espiritual religiosa y profana;

Católicos que este año han sentido crecer en sus almas la devoción al Taumaturgo franciscano de Padua y que anhelan viaitar su sepulcro y su Basílica y recorrer muchos otros lugares de piedad y de ensueño que hay en las viejas naciones europeas;

Se nos han acercado para estimularnos a iniciar ya la idea de una Peregrinación Cubana que habiamos apuntado a principios de este año centenarial antoniano.

Y, viendo que el Santo Padre de la Cristiandad, y el Reverendísimo Padre General de la Orden Franciscana, incitan a los fieles a organizarse para ir a Padua este año, y que el Ilustrísimo y Reverendísimo señor Arzobispo de la Habana abunda en idénticos deseos;

Pensamos organizar los Padres franciscanos de Cuba una Peregrina-Cubana que, Dios mediante, se haga a la mar una vez terminados los «Trece Martes» y las demás festividades religiosas que han señalado destacadamente entre nosotros el año centenarial antoniano.

La proyectada Peregrinación Cubana de este verano recorrería en Europa un itinerario encantador, bajo muy favorables condiciones económicas para las familias que deseen ir a peregrinar y a veranear.

París, Lisieux, Milán, Venecia, Padua, Florencia, Asís, Roma, etc., señalarían una parte del trayecto total para, por la afamada Riviera y la elegante Costa Azul, subir luego a Lourdes y bajar a España.

Pudiendo luego los peregrinos destacarse del grupo y quedarse a veranear en Europa, utilizando el pasaje de la Peregrinación para volver a la Habana, al cabo de los meses de estancia en Europa.

Pronto daremos al público pormenores y datos más precisos acerca de la Peregrinación Cubana.

Mientras tanto, en Aguiar 87, (Padres Franciscanos) se reciben en lista nombres y apellidos de las personas que quieran viajar a Europa con la proyectada Peregrinación Cubana.

Los Padres Franciscanos.

VARIOS CULTOS QUE SE ANUNCIAN PARA MAÑANA

En la Iglesia del Santo Cristo, dá comienzo el Novenario de Nueve Dias en honor a Santa Rita de Casia, como preparación próxima a su fiesta, que se celebra el viernes 22 del actual.

La novena se practicará CINCO VECES AL DIA. A las 8 y media a. m., 9 y media a. m., 11 y media a. m., 5 y media p. m. y 8 y media p. m.

En los novenarios de las 5 y media y 8 y media p. m., predicarán afamados oradores.

Se encarece la asistencia a los devotos de Santa Rita, suplicándoles hagan un esfuerzo por oir la Santa Misa y recibir la Sagrada Comunión en los días de este Novenario. Por lo menos no dejen de practicar estos actos piadosos, que todo cristiano puede llevarlo a cabo.

Unica y exclusivamente no pueden comulgar los que viven unidos sin casar o civilmente casados y los que pertenecen a sociedades condenadas por la Iglesia. Pero estos pueden, casándose religiosamente, y separándose de las sociedades anematizadas por la Iglesia.

Aquellos que libres del matrimonio civil, pero casados religiosamente se han unido civilmente a otra persona no pueden comulgar a no separarse de la persona a quien se han unido en segundas nupcias civiles, porque la Iglesia considera subsistente el primer matrimonio hasta que no muera uno de los consortes, por aquéllo, «de lo que Dios unió no lo separe el hombre».

Cuando la Iglesia declara un matrimonio nulo, no es que rompa y declare disuelto el vínculo conyugal, sino que declara que no hubo matrimonio, y por lo tanto, que aquellas personas no están casadas.

En las Reparadoras, el Jubileo Circular.

En las demás Iglesias, los piadosos Ejercicios del Mes de las Flores.

APETECE
es un artículo que hace honor a su nombre

ORBE
SALE LOS JUEVES

FOLLETIN 29

CONFESIONES DE UN NOVELISTA

Otra inédita del famoso escritor argentino Hugo Watst.

según mis cálculos sobre sus calorías debía ingerir para mantenerme vivo, y las apilaba en mi plato, maldecía la finura del obsequio.

¡Cuánto más me habría gustado una canasta llena de groserías, pan con grasa, chorizos o cebollas!

Ni siquiera tenía para congraciarme con aquellos inocentes y frágiles productos de la vida familiar el argumento de que eran mis derechos de autor.

En estricta justicia comprendía que yo estaba devorando los derechos del autor de la novena de Santa Rita, lo cual no dejaba de añadir bochorno a mi desolación.

Así viví cuatro, cinco, seis, siete días. Al séptimo descansé. Había dado fin al contenido de la canasta.

Me dispuse a bien morir.

Pero al anochecer el cartero echó por el buzón la carta esperada. Mi amado padre no había aún recibido la mía, que andaría persiguiéndolo por diversas direcciones, pero la voz de la sangre le advirtió que su hijo estaba a punto de perecer de inanición, después de haber agotado sus derechos de autor. Y me mandaba un giro.

Leí la carta y la cifra a la luz de la Vía láctea. La vela se me había consumido. ¡Pero qué me importaba! ¡Qué desquite para el día siguiente!

Tuve esa noche los sueños más groseros: nada dulce, todo craso y áspero, pan con grasa, chorizos fritos y ensalada de cebolla, y para postre jamón del diablo.

Comencé en don Quijote; y acabe en Sancho Panza.

París, abril 25 de 1930.

FIN

E. P. D.

EL SEÑOR. JOSE LASTRA CANAL

Ha fallecido y dispuesto su entierro para hoy 12 de mayo a las 8 y media a. m. los que suscriben Viuda, hijos, hijos políticos y demás familiares ruegan a las personas de su amistad se sirvan acompañar el cadáver desde la casa mortuoria calle 10 No. 52 en Santiago de las Vegas, al Cementerio de Colón por lo cual vivirán eternamente agradecidos.

Santiago de las Vegas, 12 de mayo de 1931.

Josefa Llerandi Vda. de Lastra, Manuel, Luis, Dolores, Mercedes Lastra, Antonio y José Antonio Infiesta, Cap. Fernando Aran Anabel, Lilian y Armando Aran, Dr. Antonio Ramírez y Jacinto Campo.

INFORMACION CATOLICA

UN CARIÑOSO HOMENAJE DE DESPEDIDA AL REVERENDO PADRE GUARDIAN, DEL CONVENTO DE SAN FRANCISCO

El día 10 del actual embarcó para España el R. P. Fray Cástor Apraiz, Guardián de los Padres Franciscanos de la Habana. A la vez, ejercía el cargo de Comisario de la Venerable Orden Tercera de San Francisco, de la msima localidad y Consiliario de la Unión 27 de los Caballeros Católicos de Cuba, por el fundada en Diciembre del año anterior. Estas entidades puestas de acuerdo determinaron rendirle homenaje en magna Asamblea, pero el Padre Apráis, empuñó el escudo de la humildad franciscana e hizo desistir de su empeño a Terciarios y Caballeros Católicos. Derrotados, pero no vencidos, acordaron obsequiarle con una Comunión general y una iniciación. Este espiritual homenaje aceptó por avenirse con las Hermanas pobreza y humildad y conste sin alabanza ni adulación, que el Padre Apráis es merecedor de todo homenaje. El, como Parroco del Mariel, levantó una bellísima iglesia, fundó la Asociación de Caballeros Católicos del Mariel y un periódico desde el cual luchó denodada y valerosamente por la unión de las Asociaciones Católicas existentes en Cuba y no cesa hasta que lo alcanzó.

Se dedica por las Provincias de la Habana, Pinar del Río y Matanzas, a propagar la Asociación de Caballeros Católicos, implantándola en multitud de Parroquias. Elevado al importante cargo de Guardián de los Padres Franciscanos de la Habana, sacó de la postración en que yacía la Venerable Orden Franciscana, elevándola a gran esplendor.

Dedicó todas sus energías a la fundación de los Caballeros Católicos, después de contrariedades mil logró se fundaran en la Capital de la República.

Pues estos Terciarios y estos Caballeros Católicos de la Unión 27, se reunieron el Domingo 10, a las 7 y media de la mañana en la Iglesia de San Francisco para ofrecer según sus intenciones la Sagrada Comunión.

Oficio el homenajeado, asistido del Hermano Discreto, don Fernando Guerrero.

Recibieron la Sagrada Comunión unos 350 hombres entre Terciarios y Caballeros Católicos. Comulgaron además los niños Pajes del Santísimo Sacramento y las Terciarias Franciscanas en numero de 500.

Armonizaron la Misa y la Sagrada Comunión, los expresados niños, los cuales fueron acompañados al organo por el Hermano Angel Arguinchona, O. F. M.

Resultó un acto altamente sublime y commovedor.

A las 8 y media de la mañana, dieron comienzo las imponentes ceremonias de la Iniciación.

El Tribunal de la Iniciación lo constituyeron, el doctor Valentín Arenas, Presidente General de los Caballeros Católicos de Cuba, R. P. Fray Cástor Apráis, Consiliario de La Unión 27; señor Rafael García Presidente de esta Unión; señor Antonio Irurzun, Secretario de la misma y los Guardianes señores Jesus Lanza y Nicolás Izquierdo.

Se colocó este tribunal en el presbiterio del Altar Mayor, el cual se hallaba adornado con las banderas de Cuba y la de la Asociación Nacional de Caballeros Católicos de Cuba, los estandartes de las Provincias Vascas, que en este día celebraban su tradicional función religiosa a Nuestra Señora de Begoña, y un preciosísimo adorno floral.

El primer acto del Ceremonial, es el examen de 28 solicitudes de aspirantes, las cuales fueron aprobadas.

Entonces el Presidente general, ordenó a los Guardianes introdujeran a los candidatos aprobados para ser iniciados. La entrada se hizo por la puerta principal. El Coro entonó el Himno, «Siempre Adelante».

Llegados ante el Tribunal de Iniciación, el Presidente General les comunicó la admisión y les dió la bienvenida.

El Padre Fray Castor Apráis, como Consiliario de La Unión 27, tomó a los candidatos el juramento de fidelidad a Dios y a su Santa Iglesia.

Cmo prueba de su publica confesión de fe, recitaron el Credo y resaron la Santa Cruz y los Evangelios.

El Coro de Padres Franciscanos y el de Tiples cantaron el Himno de la Fe:

«Firme la voz,
Serena la mirada,
Del mundo en paz,
Cantemos nuestra fe...»

Acabado este bellísimo acto, prestaron promesas de fidelidad a la Patria, después que el Padre Apráis en hermosísimo discurso les explicó, lo que es la Patria, y cuán obligados estamos a la misma.

Uno a uno, desfilan ante la bandera Patria, la que sostiene el Padre Apráis. En sus pliegues depositan un beso de amor los cubanos y de gratitud los que no habiendo nacido en Cuba con los cubanos conviven y de sus beneficios disfrutan.

El antes mencionado coro y tiples, canta el Himno Nacional de la Patria.

Después de esta emocionante escena, prestaron juramento de fidelidad a las Reglas y Estatutos de la Unión Caballeros Católicos de Cuba.

Desfilan ante la bandera de la Asociación la cual besan y por ella cubiertos reciben la banda, insignia de los Caballeros Católicos, que les imponen el Presidente y Consiliario. Este terminado este ceremonial, declara solemnemente admitidos a los 28 Candidatos en la Unión 27, que con este nuevo refuerzo, sube a un total de 225 miembros.

Habla Valentín Arenas, pronunciando un grandilocuente discurso, en que expone el floreciente estado de la Asociación Nacional de Caballeros Católicos, que en menos de tres años, suma 35 Uniones con tres mil asociados, expresando que este florecimiento es debido especialmente al perseverante y entusiasta trabajo de estos Curas españoles, que como él que hoy nos abandonan, en unión del abnegado y deligente clero cubano vienen laborando por el engrandecimiento moral de Cuba. Y laborar por éste, es laborar por su prosperidad material, por eso este homenaje a este religioso franciscano, que tanto ha contribuido a este resurgimiento religioso-patriótico del hombre en Cuba, tiene todas las simpatías, no solamente de los tres mil Caballeros Católicos, sino que las del pueblo católico de Cuba, aquí tan dignamente representado por esta distinguida e inmensa concurrencia.

Yo quiero hacer notar es a unión de amor y trabajo entre el Clero cubano y el español y este homenaje, cuya significación expondría, si hubiera lugar, pero el tiempo apremia para el embarco de este buen religioso, para quien os pido vuestras oraciones, para que Dios le premie todo el bien que a nuestra Patria dispensó, especialmente ayudando a levantar esta potente Asociación Nacional de Caballeros Católicos, que es ya más que una esperanza, una realidad, para la salvación de nuestra Patria, que se halla necesitada de almas que sepan sacrificarse. Y hoy día de las Madres, yo ofrezco al Apóstol Martí, en holocausto de la Madre Patria, estos tres mil corazones, santificados por el generoso esfuerzo de los Curas cubanos y españoles, que unidos, por Cuba oran y laboran.

El Padre Apráis se halla tan emocionado, que no puede pronunciar ni una palabra.

Se concluyó el Himno de los Caballeros Católicos.

Asistieron los Terciarios Franciscanos, Terciarios Servitas y numeroso concurso de fieles.

Estuvieron representadas las Uniones de Marianao, Guanabacoa, Consolación del Sur y las Uniones 28 y 29 de La Habana.

A las 9 y media a. m. acompañado de Terciarios y Caballeros Católicos partía para España el Padre Apráis, Apóstol de la iniciación y unión de los Caballeros Católicos de Cuba, en unión del Clero cubano y español, como dice el Apóstol seglar de este formidable movimiento católico, que en Cuba se está llevando a cabo. En espera de inaugurarse los Caballeros Católicos en Jaruco, Los Pinos, Puentes Grandes, Batabanó y Monserrate.

Adelante: **¡Por Dios y por Cuba!**

Un Católico.

EL PROXIMO JUEVES ES DIA DE PRECAPTO

El jueves próximo, 14 del actual, celebra Nuestra Santa Madre la Iglesia, la Ascensión de Nuestro Señor Jesucristo.

Es fiesta de guardar con obligación de oír Misa y abstenerse de trabajos serviles.

En las iglesias y capillas públicas y semipúblicas, se dicen las mismas Misas, que se acostumbran a celebrar los domingos.

Quien sin causa justificada falte a Misa en este día comete un pecado grave.

SEPTIMO MIERCOLES DE SANTA RITA EN EL CRISTO

En la Parroquia del Santo Cristo, se ha celebrado el 5 del actual, el Séptimo Miércoles del Novenario especial de Santa Rita en preparación a su fiesta, que tendrá lugar el 22 del mes en curso.

El ejercicio de la Novena, se practicó cuatro veces: a las 8 y media y 9 y media de la mañana; 5 y media de la tarde y 8 y media de la noche.

Las de la mañana fueron precedidas de Misa rezada.

La de la tarde y noche, se ajustaron al siguiente programa:

Rosario de Santa Rita, lectura de gracias y favores alcanzados del Señor por intercesión de Santa Rita; lectura de peticiones, sermón, canticos, ejercicio de la novena, exposición y reserva del Santísimo Sacramento, Himno Eucarístico y veneración de la Reliquia de Santa Rita.

Predicó el Padre Lorenzo L. Spirali, O. S. A.

Dedicó el sermón a expresar su gratitud al Señor por los beneficios dispensados por El a la Iglesia del Santo Cristo en los cuatro años, que lleva al frente de la misma.

«Cómo no dar gracias a Dios, si hoy vemos este templo frecuentado por numerosos caballeros y jóvenes. Las mujeres son en general fáciles de atraer a las prácticas religiosas, pero los hombres que de las mismas se han alejado o que nunca han practicado, cuesta mucho trabajo, el hacer aceptar la carga religiosa, aun que el Señor diga, que es ligera y su yugo suave.

Pues, ya lo véis, Santa Rita, ha llevado al Señor centenares de hombres, que de El vivian alejados.

Se han terminado las obras en el plazo prefijado de antemano y sin incidente de ningun género. Ayer (martes 4) habéis visto inaugurar solemnemente este templo por el Exmo. y Rdvmo. Señor Arzobispo de Sebaste, Delegado Apostólico de las Antillas.

Nuestro amadísimo Padre Driscoll, Asistente general de nuestra amada Orden, nos decía al admirar las obras llevadas a cabo, ver el templo lleno de fieles y el solemnísimo Pontifical: «Hijó mío. ¡Qué mejor y más admirable milagro queréis de Santa Rita, que el que estamos presenciando! Donde había una pequeña iglesia hoy se levanta un suntuoso templo en el cual se hallan reunidas más de mil personas».

Todo es obra providencial debida a la poderosa intercesión de Santa Rita».

«A vosotros os felicito por haber escuchado la voz del Señor por intercesión de Santa Rita y os doy gracias por vuestra cooperacón y sacrificios. De un modo especial os agradezco vuestras ofrendas extraordinarias del día de la inauguración.

Os comunico que el miércoles, 13 del actual dará comienzo el solemne novenario de nueve días. Esta Novena se practicará cinco veces al día, a saber: A las 8 y media, 9 y media y 11 y media por la mañana

A las 5 y media de la tarde y a las 8 y media de la noche.

En las novenas de las 5 y media y 8 y media, predicarán los más distinguidos oradores sagrados de la Habana.

En la novena de la tarde, cantó Edelmira Zayas de Vilar, el Ave María de Schumann; «O Jesu Mi Dulcisime» de Godard y O Salutaris de W. F. Pecher.

Un verdadero concierto religioso.

Por la noche, Lolita Van der Gucht de Lanza, Bendita sea tu Pureza de Calahorra y Elegie de Massenet.

Acompañó a estas dos estrellas del canto religioso la bella organista Criselda López.

A las novenas asistió un numeroso concurso de fieles.

Durante el día más de catorce mil personas visitaron el templo del Cristo.

Ya lo saben, pues, los devotos de Santa Rita, que desde el miércoles 13 hasta el jueves 21, todos los días hay novena en honor a Santa Rita.

El jueves 21, toda la noche, solemne Vigilia de Adoración al Santísimo Sacramento.

El viernes 22 la solemne función de Santa Rita.

ACTOS CATOLICOS QUE SE ANUNCIAN PARA HOY

En San Francisco, Reina, Nuestra Señora de la Merced, Santo Angel, Jesús del Monte, Pasionistas, Nuestra Señora de Monserrate y Nuestra Señora de la Caridad, los piadosos ejercicios de los Trece Martes en honor a San Antonio de Padua.

En las Reparadoras, el Jubileo Circular.

En todo slos templos, el piadoso ejercicio del mes de María.

DIA 12 DE MAYO

Este mes está consagrado a María, como Madre del Amor Hermoso y Reina de todos los Santos.

El Circular está en la Capilla de las Reparadoras.

Letanías menores. — Santos Domingo de la Calzada, Epifanio y Germán, confesores; Nereo y Aquileo, mártires; Santos Electa y Domitila, mártires. Celébrase a Nuestra Señora de la Blanca.

Santo Domingo de la Calzada confesor. No se sabe de cierto cual fué la patria de Santo Domingo de la Calzada, la mayor probabilidad está a favor de un pequeño lugar en la Cantabria. Nada se sabe de sus padres. Siendo aún muy joven se fué a un bosque a hacer vida solitaria. Estaba aquel sitio lleno de malezas y advirtiendo el Santo que por allí cerca pasaban muchos peregrinos a visitar el cuerpo del apóstol Santiago, concibió el proyecto de hacer allí su mansión para poder proporcionarles algún consuelo y seguridad. Los proyectos de la caridad siempre encuentran recursos para llevar a debido efecto sus obras. En poco tiempo no solamente dispuso con el sudor de su rostro un huerto hermoso, sino que hizo un camino o calzada muy cómoda, y además edificó una ermita en honor de la Madre de Dios.

Santo Domingo murió a doce de Mayo del año 1109.

Son innumerables los prodigios que Dios ha obrado por intercesión de este Santo con todos los que se han encomendado a sus oraciones e intercesión, o han visitado su santo sepulcro.

MARTES DE S. ANTONIO EN SAN FRANCISCO

La Pía-Unión de San Antonio de Padua, ha celebrado la festividad del Octavo Martes de San Antonio, con Misa de Comunión general y Misa solemneü en la cual predicó, el R. P. Fray Luis Aguirrebeña, O. F. M., sobre el siguiente tema: «¡Esta generación busca el milagro!».

Después de la Misa se llevó a cabo, la procesión de San Antonio de Padua, cantándose durante la misma, el Responsorio y el Himno a San Antonio de Padua.

Recogida la procesión se dió solemnemente la bendición de San Antonio a los enfermos, concluyéndose los cultos de la mañana con la veneración de la Reliquia de San Antonio.

Orquesta y voces, interpretaron la parte musical, bajo la dirección del R. P. Fray Leonardo Celaya, organista de esta iglesia.

Esta solemnísima función se aplicó según las piadosas intenciones de la distinguida y piadosa dama, señora Amparo A. de Cohen.

A las 5 y media de la tarde los cultos fueron los siguientes:

Rosario de San Antonio, Ejercicio de los Trece Martes, Sermón por el R. P. Fray José Sarasola, el celoso Director de la Pía Unión de San Antonio de Padua, quien desarrolló el siguiente tema: «¡Señor! ¡Que yo vea!».

Terminado el sermón, expuso el Santísimo Sacramento, reservándose después de varios cánticos religiosos, como salutación a su Divina Persona.

Reservado el Santísimo Sacramento, dió con toda la solemnidad del Ritual, la bendición de San Antonio a los enfermos.

Se terminó dándose a besar la Reliquia de San Antonio.

La parte musical fué interpretada por un Coro de distinguidas damas y bellas señoritas, bajo la dirección de la Camararera de San Antonio, señora Edelmira Zayas de Vilar.

Al armonium, acompañó a las gentiles cantoras, la hermosa señorita Criselda López.

Los solemnes cultos de la tarde, se aplicaron según las intenciones de la virtuosa dama señora María Mendoza de Bailley.

El día primero de Junio dará comienzo el solemn enovenario a San Antonio de Padua. Los cultos de la Novena, se celebrarán cada día en una parroquia distinta de la ciudad.

Predicará Monseñor Santiago G. Amigo.

La función dará comienzo a las ocho de la noche.

El objeto de llevar a efecto el novenario en diferentes templos, es el de dar a conocer a San Antonio de Padua, y propagar, más y más, su devoción.

Oportunamente publicaremos el programa especial de este novenario.

UNA VIGILIA GENERAL EL 17 A SAN PASCUAL BAILON

La Sección Adoradora Nocturna de la Habana, tiene como Patrono especial a San Pascual Bailón, el Patrono Universal de todas las obras eucarísticas. En su honor celebrará una gran Vigilia en la noche del sábado 16 al domingo 17.

En las vigilias generales, hay Te-Deum y sermón, a cuyos actos están obligados a asistir todos los adoradores.

Oportunamente avisaremos, la Iglesia en que tendrá lugar esta Vigilia en honor del Santo Lego franciscano que mereció por su amor eucarístico el ser designado por los Sumos Pontífices, el Patrono Universal de las Obras eucarísticas.

LA OBRA MISIONAL EN LA DIOCESIS DE MATANZAS

Ya vamos teniondo noticias del resultado de la colecta en el interior de la isla, siendo la Diócesis de Matanzas la primera de donde han llegado algunas listas. El mismo Prelado Diocesano en carta dirigida al P. Chaurrondo ha manifestado la opinión ventajosa que le merecen sus diocesanos.

«Como verá, P. Chaurrondo, los matanceros dentro de la penuria reinante, ser la primera vez que se practica la colecta y haber sido muy corto el tiempo preparatorio de la campaña, se han portado bien y bastante generosos, pues solamente los que vivimos aquí podemos apreciar la diligencia y esfuerzo de estos buenos diocesanos en los momentos presentes.»

Vaya pues a todos los donantes el más sincero reconocimiento en nombre del Excmo. Sr. Severino Sainz y Bencomo, Obispo de Matanzas.

Como puede apreciarse ha habido pueblos verdaderamente pequeños, y que sin embargo han logrado reunir como en Los Arabos una cantidad respetable, prueba de lo que puede la organización y el amor a la Iglesia. Como en la Habana las comunidades religiosas y los colegios católicos han respondido al llamamiento del Prelado.

Cuando recibamos las notas que faltan daremos la información exacta de lo recaudado en la Diócesis de Matanzas.

Santa Iglesia Catedral de San Carlos, Ciudad, Matanzas	$101 12
Iglesia Parroquial de Versalles, Matanzas	39 87
Iglesia Parroquial de Pueblo Nuevo, Matanzas	28 74
Iglesia Parroquial de Cabezas	21 00
Iglesia Parroquial de Los Arabos	100 00
Iglesia Parroquial de Cidra	8 52
Iglesia Parroquial de Limonar	11 43
Iglesia Parroquial de Recreo	12 35
Iglesia Parroquial de Martí	33 45
Iglesia Parroquial de Ceiba Mocha	2 53
Iglesia Parroquial de Jagüey Grande	14 15
Iglesia Parroquial de Agramonte	2 59
Iglesia Parroquial de Pedro Betancourt	12 00
Iglesia Parroquial de Colón	13 30
Iglesia Parroquial de Canasí	25 00
Iglesia de Nuestra Señora del Carmen, Matanzas	55 17
Iglesia de San Miguel de los Baños	27 17
Capilla de los PP. Paúles, Matanzas	25 40
Capilla del Asilo Ancianos de Versalles, Matanzas	10 52
Capilla del Sanatorio Colonia Española de Matanzas	20 00
Capilla de las Religiosas Siervas de María, Matanzas	17 70
Colegio de los Hermanos Maristas, Matanzas	2 07
Colegio de la Virgen Milagrosa de Matanzas	35 00
Colegio de San Vicente de Paúl de Matanzas	20 61
Colegio de las Religiosas Oblatas de Cárdenas	3 13
Iglesia Parroquial de Cárdenas	$123.01
Iglesia Parroquial del Perico	32.20
Iglesia de los Padres Trinitarios de Cárdenas	41.25
Colegio de los Padres Escolapios de Cárdenas	35.44
Colegio de las Religiosas Escolapias de Cárdenas	19.47
Colegio de las Religiosas Apostolinas de Cárdenas	9.50
Colegio-Asilo Católico de Niños de Cárdenas	8.53
Capilla de las Religiosas «Siervas de María», Cárdenas	13.74
Capilla de las Religiosas «Hijas del Calvario», del Sanatorio de la Colonia Española de Cárdenas	11.15
Capilla del Asilo de Ancianos de Cárdenas	6.70
Asociación de «Caballeros Católicos de Martí»	5.00

Suplicamos que a la mayor brevedad remitan a la Curia de Matanzas las cantidades recaudadas por Rvdos. Párrocos y Directores de colegios católicos.

NOVENA SOLEMNE A SANTA RITA EN LA IGLESIA DEL CRISTO

Mañana empezará la novena solemne anual que terminará el día 21, víspera de Santa Rita.

Los cultos. Por la mañana después de las misas de las 8 y de las 9 y a las 11 y media.

Por la tarde a las 5 y media y por la noche a las 8 y media.

M.E.C.D. 2016

RECURSOS CONTRA EL PAGO DE 3 MILLONES POR ELECTRICIDAD

Los recurrentes se oponen a los acuerdos del Consejo, que manda abonar esa suma importante a la Compañía Cubana

Con asistencia de gran número de comisionados, celebró ayer tarde sesión ordinaria el Consejo Deliberativo del Distrito Central. Presidió el Vice, señor Celedonio García, ocupando la Secretaría el señor José Luciano Franco.

Seguidamente, aprobada el acta de la anterior sesión, se dió lectura al veto impuesto por el Alcalde al acuerdo relativo a designación de adjuntos a las comisiones permanentes. El Ejecutivo del Distrito fundamenta su resolución, en que el Consejo no tuvo en cuenta al designar los adjuntos, su propio acuerdo de consultar a la Secretaría de Gobernación acerca de si debían de nombrarse o no tales adjuntos, ni esperó la lista de contribuyentes que ha de servir de norma para hacer los nombramientos.

Sobre este particular, usó de la palabra extensamente el doctor Rafael Moragas, defendiendo la tesis de que la Ley Orgánica de los Municipios establece de manera específica y terminante cómo las designaciones de adjuntos debe de ser hecha por los ayuntamientos, sin que en nada intervenga el Ejecutivo del Gbno. Local en este asunto, lo que es prudente, ya que las comisiones permanentes tienen que fiscalizar, en muchos casos, la labor administrativa.

«El Alcalde, dijo el doctor Moragas no puede ser juez y parte».

Refiriéndose a la consulta formulada a la Secretaría de Gobernación, expuso el citado comisionado que fué hecha para aumentar el caudal de conocimientos que se deseaba tener sobre el particular; pero en ningún modo ello obliga ni a esperar la indefinidamente ni a admitir el criterio que sustentara ese Departamento.

Terminó el doctor Moragas manifestando que, no obstante ese criterio suyo, él era partidario de que aceptara el veto; pero rogando a sus compañeros que cuanto antes aborda ran el problema de las comisiones, lo que podría hacerse en la propia sesión o en la ordinaria de mañana miércoles.

El señor David Aizcorbe replicó al señor Moragas que si era cierto que la Ley Orgánica daba al Consejo la facultad omnímoda de designar libremente los adjuntos, no es menos cierto ni menos legal también, que podía vetar cualquier acuerdo del Consejo. Pidió que el veto fuera aceptado.

El doctor Wilfredo H. Brito aceptó el veto, rogando a sus compañeros que cuando se fueran a efectuar las designaciones de adjuntos, se tuvieran en cuenta las observaciones hechas por el Alcalde y las contenidas en la consulta evacuada por la Secretaría de Gobernación, a fin de evitar nuevos vetos.

A petición del doctor Brito se dió lectura nuevamente al escrito consulta de Gobernación. Moragas expresó que era partidario de que fueran cuatro los adjuntos y cuatro los comisionados en cada comisión. En definitiva, se acordó dejar este problema de los adjuntos para la sesión ordinaria de mañana miércoles.

Una moción del doctor Brito proponiendo que se procediera a la designación ayer mismo, fué derrotada por nueve votos contra dos.

RECURSOS CONTRA EL PAGO A LA COMPAÑIA CUBANA DE ELECTRICIDAD

Se dió lectura a un recurso firmado por el señor Pedro Cadavieco, a nombre de la firma Cossio y Cadavieco, que suministró carnes a dependencias municipales, debiéndole por ese servicio la suma de 6.232.22 pesos en el año económico de 1923 a 1924. La sociedad recurrente se opone al acuerdo del Consejo incluyendo en presupuesto la suma de 219.580.95 pesos, más intereses, para abonar a la Compañía Cubana de Electricidad, lo que reclama por débito de servicio de alumbrado público y a las dependencias municipales. La oposición está basada en que no es legal ese pago, en tanto estén pendientes otros de fecha anterior.

También se leyó un recurso firmado por el doctor Mario Fernández Sánchez, contra el propio acuerdo de inclusión en presupuesto, aceptado ya por el Alcalde, diciéndose que la suma total de $3.293.614.36 pesos que se quiera pagar a la Compañía Cubana de Electricidad es improcedente, pues si se revisa el contrato primitivo para el servicio de alumbrado público, anterior al firmado en época del doctor Miguel Mariano Gómez, se verá que todavía dicha empresa está en la obigación de pagar gran suma al Gobierno Local, pues tenía la obligación de efectuar el soterrado de todo el tendido aéreo de sus cables, con un costo de más de veinte millones de pesos, siendo notable la diferencia entre esa suma y la de más de tres millones que se le debe.

De este escrito no se terminó la lectura, por haber pedido el comisionado doctor Brito, que se sacaran copias del mismo, para repartir entre los señores comisionados. Con relación al recurso de los señores Cossio y Cadavieco, se acordó, a propuesta del doctor Tiant, dejarlo sobre la mesa, para tratarlo en otra oportunidad.

VENDEDORES CUBANOS

Se acordó no ha lugar con respecto a un escrito del señor Francisco Pérez Alderete, que solicita se acuerde que los vendedores ambulantes sean sólo cubanos.

TERRENOS DE PROPIEDAD PROCOMUNAL

Se acordó acceder a la petición del doctor Moragas, de que se rectifique la inscripción en el Registro de la Propiedad de la manzana de terreno del Reparto Vedado, situada entre las calles 13, 11, 15 y 16, que son de propiedad del Gobierno Local, y que según un expediente a que ayer se dió lectura, está en poder de particulares.

UNA EXCEPCION

Se acordó aceptar el veto impuesto por el Alcalde a los acuerdos de inclusiones de créditos para abonar haberes dejados de percibir por distintos empleados del Municipio, con la única excepción del relativo al señor Enrique Ortiz, asunto que defendió el señor Guillermo Urrutia.

Antes de adoptarse este acuerdo, el general Valiente preguntó al señor Urrutia si él defendía esta excepción, porque la reclamación era distinta a las demás, contestándole entonces que no; que era igual a las otras vetadas, pero éste era asunto que a él le interesaba.

EL RECIBO DEL TRIMESTRE CORRIENTE

Se leyó una solicitud de la Asociación de Detallistas de la Habana y su Provincia, firmada por el Presidente, señor José Fernández y Menéndez, en la cual se pide acuerde el Consejo rogar al Congreso de la República, que determine que para cualquier reclamación o recurso sea válido la presentación por el contribuyente del recibo ultimado puesto al cobro. Se acordó desestimar esta petición, de conformidad con aclaración del doctor Moragas, quien expuso todos los recibos pagados, pues la Administración no puede ser responsable de la equivocación de cualquier colector de contribuciones que entregue o cobre un recibo último sin tener en cuenta que el interesado tiene pendiente otros anteriores.

Pasaron a informe de la Comisión de Impuestos Industriales las solicitudes de exención de contribución presentadas por los señores Abel del Río, Manuel Ocar, Augusto Pizarro y Joaquín Frías.

LOS CHAFLANES

Se eyó el informe del Departamento de Fomento relativo a la construcción de los chaflanes, explicándose que se hacen necesarios en la Habana, para facilitar el tránsito de vehículos y de peatones, sobre todo en la parte vieja de la ciudad. Esto se ha venido haciendo con el consentimiento de los propietarios, pero se indica la conveniencia de hacerlo obligatorio, en las casas de nueva construcción o en aquellas en que se modifique la fachada. El chaflán debe de tener dos metros cincuenta centímetros. No se exigirá en los repartos donde exista la condicional de fabricar dejando portal y jardín.

Se acordó de conformidad.

LOS AUTOMOVILES EN EL CEMENTERIO

A petición del señor David Aizcorbe, se acordó rogar a la Secretaría de Sanidad deje sin efecto su orden prohibiendo la entrada de automóviles en el Cementerio de Colón. Expuso el proponente, que si tal medida, que tanto perjudicaba a los concurrentes a la Necrópolis de Colón, se adoptaba por los perjuicios a la salud de los asistentes a visitar sus muertos, era más lógico exigir a la entidad que explota el negocio, el riego y pavimentación de aquellas calles.

En defensa de lo propuesto, pronunció breve discurso el señor Octavio de Céspedes, aduciendo que estimaba improcedente esa prohibición.

Pasó a la Comisión de Hacienda y Presupuestos el escrito de la señora Ana Luisa Serrano y Puncuet, oponiéndose al pago acordado de 30 mil pesos del Capítulo de Resultas, al contratista de muebles para el Palacio del Municipio.

A la Comisión encargada de redactar un nuevo Reglamento de Espectáculos, pasó una antigua moción del concejal Cabana, exigiendo el cumplimiento del artículo 27 del vigente, relativo a la necesidad de numerar las localidades en todos los espectáculos.

PROBLEMA DE COMPAÑERISMO

Cuando la sesión terminaba, el doctor Rafael Moragas se refirió a un problema de compañerismo, que debía de conocer y resolver el Consejo. Dijo que en determinado periódico de esta capital se habían publicado manifestaciones atribuidas a un Comisionado, en las cuales se emitían conceptos poco halagadores para los integrantes de este organismo, diciéndose que eran de tanta maldad como los concejales que integraban los ayuntamientos habaneros. El doctor Moragas no cree que tales manifestaciones hayan sido hechas por el Comisionado aludido, que después dijo era el señor Ramón Crusellas, pero estima oportuno que este las desmienta en el Consejo. El señor David Aizcorbe estimó que este asunto debía tratarse en sesión secreta y cuando estuviera presente el comisionado aludido.

Hablaron sobre el particular el presidente, señor Celedonio García y el doctor Brito, partidarios también de tratar el problema en privado, a lo cual se opuso el doctor Moragas, por estimar que el propio señor Crusellas debía de procurar hacerlo en público. Se acordó aplazar la cuestión para próxima sesión del Consejo.

Fueron archivados varios expedientes viejos, mostrados por la Secretaría, terminándose la sesión después de las seis de la tarde.

ASAMBLEA DE DEPENDIENTES

La Unión Nacional constituye Delegación en Güira de Melena

En el local del Gremio Federado de Trabajadores de Tabaco en Rama de Güira de Melena, celebró la Unión Nacional de Dependientes de Víveres al Detalle, una asamblea magna para constituir la Delegación de la Unión. Presidió el acto el señor Víctor Muñiz. Sobre distintos problemas de trabajo, consumieron turnos los señores Emilio Soto, Máximino Rodríguez, Ramiro Taboada, Manuel Ron, Bautista López, Arturo C. Crespo, Manuel Samper, C. Coto, Angel Blanco, Cuervo y los doctores Portocarrero y Domenech.

Hizo el resumen el señor Manuel Martínez Vázquez.

LA ASAMBLEA

Los oradores expusieron las necesidades de la unión de los dependientes, para mejorar sus condiciones de labor ,especialmente los del giro de víveres, que resultan colocados en situación de inferioridad con los de los demás giros en relación al trabajo. Expusieron las ventajas que tienen otros dependientes que disfrutan hoy una jornada menor sin que se perjudiquen los establecimientos, pues el público acude a ellos a las horas destinadas al despacho de mercancías, y venden ocho o nueve horas, lo que pudieran vender en una jornada de agonía de catorce o dieciséis horas; que al beneficio del descanso suman el de poder disfrutar de unas horas que cada cual emplea a su gusto, unos en estudiar, capacitándose para la vida, y otros en hacer vida social en las colectividades a que pertenecen.

Significaron como vienen hoy siendo objeto de competencias muchos giros, por elementos más preparados, porque en otras naciones el comercio es trabajo, pero no esclavitud, y las juventudes se instruyen para la lucha por la vida en nuevos moldes; y para competir con ellas en el trabajo, se necesita variar el sistema arcaico de vida a que está sometida la dependiencia, especialmente la del ramo de víveres.

El señor Crespo anunció que llevaba un mensaje de salutación del doctor Castellanos, nombrándose una comisión para que le visitara interesándose por su salud.

Al acto asistieron las autoridades de Güira de Melena y varias representaciones de sociedades obreras; y también representaciones de comerciantes e industriales.

LA DELEGACION CONSTITUIDA

Para finalizar la asamblea, se procedió a la constitución de la Delegación de la Unión Nacional en Güira de Melena, quedando integrada en la siguiente forma: Presidente, Víctor Muñiz; vices, Miguel Martínez Alonso y Pedro Oliva Amat secretario, Aurelio Brevia; vice, Antonio Acosta de la Nuez; tesorero, Antonio Fernández González; vice, Ricardo Martínez Alonso, vocales, Antonio Pérez, Marino Martínez, Basilio Fernández, Manuel Martínez, Manuel Alvarez, Julio Alvarez, Gervasio Sanjudo, Troadio Fallo, Gregorio Fernández, Justo Freire, Justo Pascual y Abraham Demas.

HABANERAS

(Viene de la página SIETE)

MANOLIN CABRERA

PRIMERA COMUNION

Una ceremonia solemne.

Interesantísima.

Celebrada en la Capilla de la Academia de La Salle el jueves último.

En ella recibió la primera comunión el gracioso e inteligente niño Manolín Cabrera Fernández.

Hijo del doctor Manuel Cabrera y su interesante esposa Dulce María Fernández.

Precioso Manolín.

De blanco, con sus atributos.

Después, en la residencia de sus amantes padres en Carlos III, reunió a sus pequeños compañeros.

Se sirvió un desayuno.

Que fué espléndido.

AVELINO GONZALEZ

Operación quirúrgica.

Muy delicada.

Acaba de sufrirla en la Quinta de la Purísima Concepción el distinguido caballero Avelino González.

Practicada fué con la más exquisita habilidad por el doctor Féli Pagés.

Un triunfo más.

Del eminente cirujano.

El señor González, que fué Presidente de la Asociación de Dependientes, dejó gratos recuerdos de sus gestiones en tan alto puesto.

Una de las reformas que llevó a cabo fué la de construir el hermoso pabellón para cirugía y operaciones que lleva su nombre.

En la actual semana será dado de alta el señor Avelino González.

Vuelve a su casa.

Restablecido por completo.

EL DOCTOR FERNANDO OLLER

En el Vedado.

Nueva residencia.

El doctor Fernando Oller, especialista en enfermedades del corazón, perteneciente al cuerpo facultativo de la Quinta de Dependientes, ha mudado de casa.

Con su distinguida familia se encuentra instalado en Calzada número 55 entre Baños y D.

Tiene allí su gabinete.

Con todos los adelantos.

El doctor Oller ha establecido sus consultas para los lunes miércoles y viernes.

Siempre por la tarde.

De cuatro a seis.

LA VERBENA DE SAN JUAN

Una verbena.

Grandiosa verbena.

A beneficio de las obras piadosas que realiza en el Cerro el Padre Viera, querido Cura Párroco de El Salvador.

Tendrá efecto el sábado 20 de Junio en aquellos que fueron espléndidos dominios del Marqués de la Gratitud y que hoy ocupa el Club de Ferreteros.

La Verbena de San Juan.

Fiesta hermosísima, de muchos y variados alicientes, cuya iniciativa se debe a la Directiva del citado Club que ha querido que su primera fiesta fuera dedicada a los pobres del Cerro por conducto del Padre Viera, el sacerdote ejemplar, tan caritativo y tan bueno, que redacta en **El Mundo** la crónica religiosa.

En aquella novel sociedad de la Calzada del Cerro tendrá efecto de un momento a otro una importante junta para dejar acordado todo lo relacionado con la Verbena de San Juan.

Se nombrará también el comité de damas que patrocinará la fiesta.

Y los distintos comités encargados de la organización de los barrios y kioskos.

Existen muchos proyectos.

Por lo pronto puedo decir que los barrios español y cubano serán una maravilla.

Y que habrá un cabaret que será, sin duda, uno de los rincones más alegres y concurridos de la verbena.

Fiesta hermosísima.

Digna de su piadoso fin.

SERIE DE CONFERENCIAS

Conferencias.

Una serie brillante.

Va a celebrarlas el Colegio de Arquitectos durante los meses de mayo, junio, julio y agosto en su local de la calle 25 esquina a Infanta.

Siempre por la noche.

A las nueve y media.

El tema de la serie es un análisis comparativo de la arquitectura cubana contemporánea y las arquitecturas anteriores que han contribuído a su desarrollo.

Llenará hoy el primer turno el señor Enrique Luis Varela.

Seguirán en fechas distintas los señores José María Bens, Esteban Rodríguez Castells, Gustavo Potet, Silvio Acosta, Eugenio Batista, Joaquín Weiss, Honorato Colete, José Menéndez, Luis Bay Sevilla, Emilio de Soto, Pedro Martínez Inclán y Evelio Govantes.

Serie interesante.

Muy curiosa.

VENTA ESPECIAL

Un triunfo decisivo.

Completo.

Ha sido el alcanzado con su venta especial por **La Filosofía**, antigua casa de modas, en Neptuno y San Nicolás.

Venta con que han querido conmemorar el aniversario de la famosa **Filosofía** sus amables dueños.

Sesenta y un años.

Tiempo de su fundación.

Con la rebaja de los precios se ha visto aquella casa convertida en un jubileo.

Incesante el desfile.

En todos momentos.

Enrique FONTANILLS

"LE TRIANON"
JOYAS Y REGALOS ARTISTICOS
REGALOS PARA BODAS
Nuevas remesas están llegando con las últimas novedades en artículos propios para regalos, tanto objetos de uso personal como para decoración y adorno del hogar: vajillas de porcelana y cristal, cubiertos, lámparas, joyería fina, relojes, etc.
PRECIOS MUY REDUCIDOS
SALVADOR FONDÓN
GALIANO 91 CASI ESQ. A SAN RAFAEL

Santa Cruz
Fabricantes de Muebles y Tapicería
Después del balance hemos resuelto hacer reformas en el local. Con tal motivo liquidamos una enorme existencia de muebles de alta calidad y diversos estilos, lo mismo al contado —con facilidades de pago— que a plazos comodísimos.
Galiano 95 — Teléfono A-5007

NO SE RECONCILIARON LOS REYES DE RUMANIA

BUCAREST, Rumania, Mayo 11.—(AP).— Oficialmente se ha desmentido la noticia relativa a la reconciliación entre la Reina Elena y el Rey Carol, agregándose que tampoco se espera semejante cosa.

Las noticias de la reconciliación comenzaron a circular con motivo del repentino regreso de la Reina a esta capital, procedente de Belgrado.

SOL...
aire puro...
Baños de mar!

Llegaron ya, a La Casa Grande, las primeras colecciones de artículos para la playa.

Trajes de Baños

Trajes de una y de dos piezas. Entre ellos los hay combinados con capa o abrigo. Muy sugestivos estilos.

Accesorios

Bolsas y gorros en infinidad de formas y colores.

Zapatillas sin tacón, con medio tacón y con tacón alto.

Capas, de baño, pulsos, flores y animales de goma.

También preciosas pijamas de playa tan de moda ahora.....$4,75

Un nuevo jabón.

Jabón francés de Riccy.

Delicioso para el baño. Fabricado en París exclusivamente para la Casa Grande.
Hace más espuma que ningún otro. Su perfume se mantiene inalterable hasta el fin de cada pastilla (Fougere y agua de colonia).

Pruébelo...

Caja con 12 jabones..... $1,00

Toallas para el baño.

Con cenefa de color. De una felpa especial, suave y muy esponjosa. Enjuga más y mejor que ninguna otra toalla.

$1,35

Exponemos estos artículos en una vidriera por San Rafael.

Venta especial por 5 días.

la Casa Grande

CIRCULAR SOBRE LOS AUTOMOVILES DE LOS SEÑORES DIPLOMATICOS

El Comandante Carrerá, Jefe de la Policía Nacional, dictó ayer tarde la siguiente circular:

Con objeto de evitar quejas sobre la actuación de la Policía, con relación a los automóviles del Cuerpo Diplomático acreditado en nuestra República, se dispone que los agentes de este cuerpo, guarden a los Embajadores y Ministros extranjeros, en cuanto al orden de colocación, estacionamiento, tránsito, etc., los mismos privilegios concedidos a las altas autoridades nacionales.

Se cerciorarán previamente, si el automóvil o carruaje lleva chapa especial u otro signo de estilo, a fin de que si fuere preciso hacerle a sus ocupantes alguna observación, en cumplimiento a sus deberes de policía, extremen la cortesía y no empleen frase alguna que pueda considerarse molesta.

Léase a la fuerza durante tres días, a su salida al servicio, archivándose la presente en el de la Estación.

INTENTO DE SUICIDIO POR MEDIO DEL FUEGO, DE UNA SEÑORITA DE QUINCE AÑOS

PEDRO BETANCOURT, mayo 11. DIARIO, Habana. — La señorita Estela González Fernández, blanca, de quince años de edad, atentó contra su vida a las diez de la mañana de hoy en su domicilio de la finca San Antonio, situada en este municipio.

Realizó sus designios echándose luz brillante sobre sus vestidos, a los que dió fuego.

Manifestó estar aburrida de la vida. Su estado es grave. El juzgado de Instrucción salió para el lugar del hecho. — DOCTOR OLIVERA, corresponsal.

ANDRES POLIAKOFF RUMBO A NEW YORK

Andrés Poliakoff, Tesorero del Almendares Yacht Club y presidente de la Shell Mex, embarca esta tarde rumbo a Nueva York, en compañía de su distinguida esposa. De la Babel de Hierro continuará viaje a Europa el matrimonio Poliakoff, donde piensan pasarse una buena temporadita de verano. A despedirlos al muelle de la Ward Line, concurrirán los lobos almendaristas y otras destacadas personalidades de la mejor sociedad. Lleven un viaje muy feliz los esposos Poliakoff y regresen colmados de venturas a donde tanto se les quiere.

LA COMPAÑIA «ARMOUR» DE DUBROCQ PARALIZARA SUS LABORES EL DIA QUINCE

Matanzas, 11 Mayo. — DIARIO, Habana.—Se anuncia que el día 15 del corriente mes paralizará totalmente sus labores la compañía de abono «Armour», establecida en Dubrocq, por el exceso de producción que ha provocado el descenso en la venta, quedando solamente en las oficinas un administrador, un cajero, un químico y un mecánico electricista y quedando cesantes todos los demás obreros y empleados.

La compañía tiene existencias de abonos de diferentes clases y ácido sulfúrico para dos años.—ALBERTO LOVIO, Corresponsal.

EL CRUCERO «TAYLOR», DE LA MARINA DE E.U. LLEGARA EL 25 DE JULIO

El Cónsul de Cuba en la ciudad de Atlanta, Estado de Georgia, participó ayer a la Secretaría de Estado que el día 25 del próximo mes de julio, llegará a la Habana el crucero de la Marina de los Estados Unidos «Tryor», que se encuentra destacado en aquella ciudad.

Traerá a bordo un batallón de infantería de marina, siendo el 75 por 100 de los mismos nativos del Estado de Georgia.

Permanecerán en la Habana cerca de dos semanas.

Agentes para Anuncios en EUROPA:
E. BOURDET & Cie
antes DAVIGNON, BOURDET & Cie
9, Rue Tronchet, PARIS
19, 21, 23, Ludgate Hill, LONDRES

M.E.C.D. 2016

DE DIA EN DIA

Aquel ocurrente Luis M. Somines, que se nos fué para Madrid dispuesto a derribar la Monarquía y a hacerse novelista (habiendo cumplido ya la primera parte de su programa) llevaba con frecuencia a sus amigos a un cómodo restaurant de la calle de Monserrate, para que presenciaran el espectáculo más macabro que podía concebir la imaginación.

El hecho se registra aún en los días calurosos y cualquiera que sea aficionado a las emociones fuertes, puede contemplarlo sin que le cueste un centavo, no siendo que haga lo que Somines, que después de presenciar la tragedia, entraba y se comía a los protagonistas.

Eran estos los langostinos, biajacas y anguilas que allí se exhiben, a tentar la voracidad de las gentes, prisioneros en un acuárium de pequeñas proporciones.

En estos días bochornosos de la canícula, en que la atmósfera se siente enrarecida, aún a pleno aire libre, es ciertamente dantesco el espectáculo dentro de ese acuárium, cuyos ocupantes, como náufragos que buscan desesperados un pedazo de madera a que asirse, se agolpan todos hacia la entrada del agua, por donde, a la vez, entra un poco de aire y de agua a más baja temperatura.

Nadie puede garantizar que comprende los raros gestos de aquellas extrañas figuras; la intuición, sin embargo, los interpreta como gestos desesperados de infinita angustia y no hay hombre de corazón que no sienta vehementes deseos de cargar con aquellos infelices hasta el Almendares para devolverles la libertad, aunque vuelva al restaurant a pedir otros con mayonesa.

Pero aún puede contemplarse en la Habana otro espectáculo igual al de la referida casa de comidas, pero todavía más terrible y sentimental, por la condición de los seres inocentes que se agolpan en un pequeño espacio, buscando el fresco que necesitan para la vida.

En este caso los langostinos desesperados son los niños: los niños de nuestra capital, que se ha permitido Capitolios de veinte millones de pesos, pero que no consideró tan urgente gastarse cuatro o cinco millones en cuatro o cinco parques para que nuestros pequeños hijos tuvieran lugares amplios donde ir a respirar un poco de aire.

Menos aquellos, cuyas familias se sacrifican a vivir en los incómodos suburbios, los millares de criaturas que viven dentro del gran perímetro urbanizado de esta ex-villa de San Cristóbal, reproducen todos los días, por la ya iniciada época de los calores, la dantesca escena del acuárium del restaurant, viéndoseles apiñados, incómodos, molestándose los unos a los otros, acudir a esas caricaturas de parques que nos quedan y aún a cualquier pequeño solar sin edificar que sea un triste resquicio abierto al aire libre.

A veces, por cierto, les cercan o les fabrican a los pobres niños el terreno que ellos aprovechaban para parque (como ocurrió recientemente con dos manzanas frente a la Estación Terminal) y entonces ¡adiós otro pedazo de pulmón!

Tartarín de TARASCON

Hoy se Reunirán...

CONTINUACION DE LA PRIMERA

Y se espera que esta misma tarde se den los primeros pasos hacia la ruptura, que ha de cuajar dentro de algunos días.

Por tal virtud los cooperativistas tornarán a asumir su puesto de oposicionistas.

A las tres se reunió el Comité Parlamentario Liberal, acordando, después de larga discusión, lo siguiente:

Celebrar sesión el miércoles a las cinco de la tarde para votar el Instituto Azucarero, considerando que para ese día los liberales y los populares juntos tendrán suficiente quorum para aprobar el proyecto ya que esta tarde serán proclamados los nuevos representantes por las Villas.

Después se puso sobre el tapete la eforma Constitucional.

Se pronunciaron a este respecto numerosos discursos. Los señores Guas Inclán y Carmelo Urquiaga mantuvieron su tesis de ir a la Reforma, aunque ello suponga sacrificios personales.

Finalmente se acordó mostrarse partidario el Comité Liberal, en principio, del estudio y la resolución de un proyecto de Reforma Constitucional.

Los liberales de Oriente, previo cambio de impresiones, y presididos por el doctor Quintín George, acordaron aceptar la reforma y votarla en la Cámara.

La sesión del Comité Parlamentario Liberal se ha declarado permanente y para continuar los debates sobre la reforma, sus miembros volverán a reunirse esta tarde a las tres.

ACUERDO DEL COMITE PROVINCIAL CONSERVADOR DE PINAR DEL RIO

Los congresistas conservadores, después de estimar innecesarias la ratificación de sus sentimientos de invariable lealtad al Presidente y de mantener, sin vacilaciones, su política de identificación con la obra realizada por él, acordaron:

Dirigirse a los señores Viriato Gutiérrez y coronel Carlos Machado, ofreciéndole su concurso, sin limitación de ningún sacrificio y esfuerzo, para cualquier fórmula de inteligencia compatible con la justicia que merece la personalidad del Presidente, su historia y el bien de la República.

LA RENUNCIA DE AREVALO

Las colectividades obreras no han aceptado su resolución

Anoche celebraron una reunion en la Bolsa del Trabajo, las representaciones de la Unión de Empleados y Obreros de la Compañía Cubana de Electricidad, Sindicato de Chalaneros, Unión de Tripulantes Marítimos, Sección de Profesiones varias, Sindicato del Ramo de Alimentación, Federación del Ramo de la Madera, Asociación Provincial de Chauffeurs y otros, para tratar de la renuncia del compañero Arévalo.

La representación del Sindicato de Chalaneros de la Bahía de la Habana, presentó una moción a los integrantes de la Unión Federativa Obrera, la que fué aprobada. Dicha moción establece:

Primero Que no se le acepte la renuncia que del cargo de presidente de la Unión Federativa Obrera Nacional ha presentado el compañero presidente de la misma Juan Arévalo, adoptándose unánimemente el acuerpo de desagravio.

Segundo Que se haga público por la prensa que la Unión Federativa Obrera Nacional, ratifica toda la confianza depositada en su compañero presidente, y alefecto lo respalda en toda su actuación, ante todas las organizaciones obreras y ante los poderes públicos; y que tiene todo el asentimiento de la Unión Federativa Obrera Nacional, en todos los asuntos que el compañero Juan Arévalo gestione en beneficio de las colectividades Hermandad Ferroviaria de Cuba y Unión General de Organizaciones Marítimas, de las cuales es su representante oficial en la Habana.

Y tercero: Que una Comisión de las representaciones allí reunidas visite los periódicos, informándoles de los acuerdos tomados.

Después se acordó que el Ejecutivo en pleno visite al señor Arévalo para darle cuenta de los acuerdos adoptados, no aceptándole la renuncia presentada.

LA COMISION EN EL «DIARIO»

Anoche nos visitó la Comisión aludida haciéndonos entrega de una copia de la moción aprobada. Entre los comisionados venía el señor Eduardo González Vélez, quien nos rogó aclarásemos que él era torcedor, pero que en ningún acto hablaba en nombre ni representación de los torcedores, como algunas veces habían informado indebidamente algunos periódicos, dando lugar a confusiones, pues los torcedores no necesitaban que él los representase, ni él necesitaba ni pretendía hacerlo; pues a quien representaba debidamente autorizado, en todos los actos era al Sindicato de Chalaneros de la Bahía de la Habana del que era afiliado.

Posible Cambio...

CONTINUACION DE LA PRIMERA

Vicepresidente de la Republica.

Pues bien: es muy probable, es más, es casi seguro que hoy se reunirán en torono a aquel varios destacados jefes del Ejército libertador, los cuales celebrarán un amplio cambio de impresiones.

Dirán, una vez más, al doctor Méndez Capot eque, dada la gravedad del momento que vivimos, hácese necesario que él convoque a la Asamblea Suprema. Y acordarán la línea de conducta a seguir en vista del actual estado de cosas.

En Quiebra...

(Continuación de la PRIMERA)

de la Comisión de Jubilaciones y Pensiones Judiciales:

«La Comisión recaudó en enero $23.549.55; en febrero $17.309.02; en marzo $17.913.51 y en abril $16.607.60.

Pagó en enero $31.246.24; en febrero $31.030.74; en marzo $30.346.77 y en abril $32.922.58.

Por consiguiente, recaudó en esos meses $75.379.68 y pagó $125.546.33.

Por tanto, en esos cuatro meses tuvo un déficit de $50.166.65 y como hasta 31 de diciembre de 1930 el déficit sumó $89.519.92, resulta que el déficit total asciende ya a la suma de $139.686.57, lo que quiere decir que dentro de poco se habrán agotado las reservas de la Comisión y comenzará el prorrateo».

Informada....

CONTINUACION DE LA PRIMERA

Del doctor Rodriguez Ramirez:

Que es de aceptarse de dicha proposición la creación de un Registro General de Detenidos y Presis, como buena medida para en cualquier momento conocer exactamente las personas que se encuentran en esa situación, pero nunca por las razones o motivos políticos que expresa su preámbulo

En cuanto al primer articulo que en vez de ser la Secretaria de Justicia la que lleve ese Registro sea la de Gobernación, porque de acuerdo con la legislación vigente, la Secretaria de Justicia no tiene intervención alguna con los detenidos y presos, sino que es la de Gobernación, en cuyo Centro se lleva un Registro a esos efectos y a la disposición de la cual los Tribunales ponen todos los condenados, por lo que resulta más fácil y menos costoso que el Estado utilizar y emplear el mismo personal idónea que ya viene trabajando en esa materia y que tiene competencia para conocerlo.

De Wolter del Rio:

Que procede informa favorablemente la parte de dicha proposición de ley que es objeto de la ponencia, porque la inspira un buen propósito y principalmente, porque colocada la mayoria d eesta Cámara en el plano cordial de buscar soluciones legales a todas las dificultades politicas presentes, dando facilidades y coadyuvando patrióticamente a toda iniciativa que se juzgue y se estime como necesaria y conveniente a ese fin, no parece oportuno negarse y oponerse a que las mismas se conviertan en realidades.

Por ello, esta Ponencia informa favorablemente dicha proposición de ley, con las solas modificaciones que resultan de la observancia y vigencia de preceptos constitucionales y legales que se agregan a la misma para su mayor claridad y justa aplicación.

El Gobierno Mantendrá el Orden Pase...

CONTINUACION DE LA PRIMERA

los acontecimientos de las últimas veintitcuatro horas.

Hubo aplausos y vítores, sin embargo, cuando los regimientos de Infantería, que cruzaban las calles con gran rapidez, comenzaron a hacerse cargo del servicio de vigilancia, reemplazando a la Guardia Civil, la que era silbada por el público.

EL DISCURSO DE ALCALA ZAMORA

MADRID, mayo 11. AP.—El Presidente provisional, Alcalá Zamora, pronunció esta noche el siguiente discurso por radio:

«El gobierno mantendrá el orden pase lo que pase. Pido a los obreros que vuelvan todos al trabajo, dejando solos a los alborotadores. Es doloroso lo pasado ayer y hoy. La Guardia Civil fué la primera en unirse a la república, abriendo al nuevo Gobierno las puertas del ministerio de la Gobernación. El Gobierno ha dado siempre sensación de autoridad hallándose en la actualidad hondamente apenado, y todos los que lo forman condenan los sucesos del domingo y del lunes. A pesar de las diversas tendencias de todos los ministros, estamos todos dispuestos a impedir la continuación de los sucesos, reprimiéndolos.

«El Gobierno no ha perdido la serenidad evitando con ello jornadas sangrientas. Los culpables de lo ocurrido son los enemigos del regimen, tanto derechistas como izquierdistas. Estos hechos los condenan los creyentes de España, tanto como los ministros que forman el Gobierno, siendo culpables los elementos monárquicos que provocaron la indignación de las gentes. Los socialistas han mostrado disciplina, rogando a sus afiliados así como a los republicanos que vuelvan a la normalidad.

«Le República había nacido sin sucesos desagradables. Este espectáculo nos perturba. Ha adoptado el Gobierno varios acuerdos que responden al ansia legítima de los republicanos españoles. La República quiere el castigo de los culpables por los sucesos de ambas dictaduras que ha sufrido España. Para ello ha disuelto el Supremo Consejo de Guerra y Marina que no respondía a la sed de justicia que tenía ahora el país, entregándole ésta al Tribunal Supremo de Justicia Civil. El Gobierno quiere salvar a la República y se hará República sin ejercitar venganzas.

«La Guardia Civil fué usada por la Dictadura, pero no puede achacársele la responsabilidad de aquellos hechos. Ha ayudado mucho a la constitución de este Gobierno, dando un hermoso ejemplo de disciplina y de adhesión al régimen. La Guardia Civil sabrá resistir, salvando al régimen republicano.

«Ahora todos a volver al trabajo respetando el derecho y dejando solos en la calle a los agitadores. La tranquilidad está restablecida. La gloria con que nació la República ha de procurar conservársela».

CENSURAS AL GOBIERNO

MADRID, mayo 11. AP.—Manuel Muiño, secretario de la Junta Administrativa de la Casa del Pueblo, comentando los sucesos de ayer y hoy, ha dicho:

«El gobierno tiene no poca culpa de lo ocurrido, porque desde que se constituyó ha actuado con blandura excesiva. Si hubiera procedido más enérgicamente con las extremas derechas, ahora podría tratar con mano dura a las extremas izquierdas».

El periódico «La Tierra», dice que el Gobierno ha abordado la obra de exigir responsabilidades a los hombres de la Dictadura con medrosidad, titubeos y una franca desorientación. Sobre la conciencia del Gobierno pesa la condenación y la repulsa de la opinión pública. El pueblo ha esperado año tras año la hora de aplicar justicia, estimulado por las prédicas de los actuales gobernantes».

EL VATICANO ESPERA QUE SE RESTAURE EL ORDEN EN ESPAÑA

CIUDAD VATICANA, mayo 11. AP.—Las autoridades confían en que el Gobierno Provisional de España «realice algún acto de fuerza y restaure el orden».

Dicen, sin embargo, que el Vaticano lamenta «lo que parece ser una degeneración del movimiento republicano en un movimiento anti-clerical».

Prevalecía hoy un espíritu de optimismo entre los observadores de la Santa Sede, y la tendencia en general es la de considerar como un caso aislado lo ocurrido en Madrid.

Se admite, sin embargo, que las noticias de los incendios de iglesias por las turbas ha causado «grave alarma».

DON ALFONSO SIGUE CON INTERES LOS ACONTECIMIENTOS DE ESPAÑA

FONTAINEBLEAU, Francia, mayo 11. AP. El Rey Alfonso, que pasó el día tranquilamente al lado de su familia, se ha negado a complacer a cuantas personas se acercaron al hotel para conocer sus opiniones acerca de los motines que se registraron ayer y continuaron registrándose hoy en la capital española.

Se sabe que el soberano ha leído con avidez todas las noticias de la capital española y que sigue con el mayor interés todos los acontecimientos.

EL GOBIERNO ACUDIRA A TACTICAS FERREAS CONTRA LOS QUE ALTEREN EL ORDEN

SAN SEBASTIAN, mayo 11. AP. El gobierno español—dijo el ministro de Estado Alejandro Lerroux ante un enorme gentío esta noche—está dispuesto a demostrar «por medio de férreas tácticas» que puede dominar a los monárquicos o a cualquiera otro grupo que intente alterar el orden público.

El ministro de Estado, que se dirige a Ginebra para participar en el consejo de la Liga de las Naciones hizo uso de la palabra a los republicanos que se congregaron en la estación para recibirle.

La actitud benevolente del Gobierno, dijo, se «ha interpretado erróneamente por sus enemigos como una cobardía».

Lerroux continúa viaje.

RATIFICADA LA ORDEN DE NO PERMITIR AUTOMIVILES DENTRO DEL CEMENTERIO

El Jefe Local de Sanidad, doctor Pérez y López Silvero, declaró ayer que al ordenar al Capellán del Cementerio de Colón que no permitía el acceso de carruajes y automóviles a la Necrópolis, en virtud de la queja formulada por un nutrido grupo de damas habaneras, se fundó en las atribuciones que le da el Reglamento del Cementerio Católico de Colón, presentado por Arcediano-Secretario, doctor Alberto Méndez en representación del Obispo de la Habana, en 12 de septiembre de 1924 y que mereció la sanción de la Junta Nacional de Sanidad y Beneficencia y del Secretario de Sanidad. En dicho reglamento, en su artículo 79 se dispone: «Los carruajes y automóviles que acompañen a los entierros quedarán al exterior del Cementerio a no ser que esté lloviendo. Se exceptúan de esta disposición los carruajes o automóviles de los Honorables señores Presidente y Vice Presidente de la República, señores Gobernador Provincial, Alcalde Municipal, Presidente del Consejo Provincial y Ayuntamiento, Secretarios del Despacho, Ministros y Cónsules, Presidente y Fiscal del Tribunal Supremo y Audiencia y de los señores Jefes de Policía, Ejército y Marina Nacional».

El doctor Pérez López Silvero, al reiterar su orden ayer, le ordena además al Capellán que se rieguen continuamente las avenidas de la Necrópolis y que cuanto antes se proceda a su pavimentación.

ANUNCIESE EN EL Diario de la Marina

La decena de los 2 pesos.

Unos pocos ejemplos elocuentes de lo extraordinario de estas ofertas.

Trajes unidos por botones y cinturón. Gran variedad de estilos, calidades y colores, todos firmes. Tallas de 2 a 8 años. 3 por..... 2,00

Trajes unidos por botones y cinturón Con y sin manga. Tallas de 3 a 8 años. 2 por..... 2,00

Trajes de marinero, pantalón y mangas cortas. Blanco con azul. y de colores enteros Tallas de 3 a 8 años, 2 por..... 2.00

Blusas sport de mangas cortas. Blancas y de colores. Tallas de 4 a 14 años 4 por..... 2.00

Pantalones bombacho, de dril, en colores variados. Talla de 6 a 14 años, 3 por..... 2.00

Pantalones bombacho, de dril crudo de hilo, de buena calidad y confección esmerada. Talas de 6 a 16 años, 2 por..... 2.00

Camisas con cuello pegado, de poplín blanco y de color. Cuello del 12½ al 14, 2 por..... 2.00

Pijamas de dos piezas, de soisete, en varios colores. Tallas de 4 a 16 años. 2 por..... 2.00

Tercer piso.

El Encanto

Aproveche este día.

No deje pasar esta última oportunidad de completar su habilitación de verano dentro de la

Decena de los 2 pesos.

La oferta comercial más extraordinaria del año.

Todos los Departamentos.

El Encanto

SUSCRIBASE AL DIARIO DE LA MARINA

M.E.C.D. 2016

SECCION A

TELEFONOS: Centro Privado. M-7911 Imprenta . . M-9665 Máquinas . . M-3450 Certificados . A-3333 Radio . . . M-7714

DIARIO DE LA MARINA

TELEFONOS: Centro Privado. M-7911 Imprenta . . M-9665 Máquinas . . M-3450 Certificados . A-3333 Radio . . . M-7714

SECCION A

AÑO IC — Acogido a la franquicia postal — LA HABANA, MARTES, 12 DE MAYO DE 1931 — El periódico más antiguo de Cuba — PAGINA ONCE

ACTUALIDAD ESPAÑOLA

La Imprudencia

POR RAFAEL SUAREZ SOLIS

En ninguna parte se advierte peor instalado el espíritu de conservación que en las clases conservadoras. Nada menos reflexivo que esas gentes, al extremo de no saber conjugar el verbo que prenomina su calidad adjetiva. Un conservador no procura conservarse; quiene sólo conservar. Acostumbrado sin duda a ser conservador en el ejercicio del privilegio, desde la autoridad y el abuso del fuero, siente la competencia más claramente que la doctrina, se pega mejor al interés material y personal que al beneficio colectivo del credo. Para un conservador, el enemigo natural es otro conservador. Lo que al otro conviene es aquello de que a él se le priva. Tanto es así, que en este caso del vencimiento monárquico, el mayor enemigo del régimen fué el interés privado de los partidos y de los usufructuarios. El primer causante directo de la caida del Rey fué la Dictadura, que quiso hacer a Don Alfonso más monarca de lo que le permitía la Constitución, al extremo de destruir la base constitucional en que se apoyaba. Después, para incapacitarlo definitivamente, la Dictadura destruyó los partidos políticos que, durante más de cincuenta años, habían sostenido el Trono y, en el Trono, la dinastía.

Por ese camino cómodo vino la República. Vino, además, impulsada por la necesidad de los tiempos, al ritmo de los problemas de la hora. Y vino tarde. Pero aunque tarde, la República no pisó ganar en unos pocos momentos de regocijo y de venganza el tiempo que le hiciera perder la Monarquía. La República quiso ser, con condescendencia peligrosa, un régimen conservador. Y empieza a ver, sin duda, que no le correspondía ser conservadora. La República, con relación a la Monarquía, es un régimen radical, francamente situado a la izquierda.

Por lo pronto no es un régimen para complacer a los monárquicos. El monárquico que quiera complacerse en la República ha de empezar por hacerse republicano. Y si no, atenerse a las consecuencias provocadas por sus propios actos y los manejos de su inconformidad. Ha de empezar por comprender las cosas, conocer su situación, recordar su dominio y la dureza con que no supo respetar desde el mando el interés del enemigo.

Días pasados, un monárquico resentido me decía: "Yo no puedo ser republicano, porque la república es la fórmula política de los albañiles". Ese hombre—un hombre como hay muchos—ignora o se aferra en ignorar—que la fórmula política de los albañiles es otra, y que la República, como fórmula histórica del Estado, al margen de los problemas sociales de los albañiles, apenas atiende a complacer a unos cuantos duques resentidos. Cuando ese señor me hablaba de los albañiles aludía al pueblo. Y a un pueblo del siglo XX. A un pueblo socialista. Un pueblo socialista en el poder por el fracaso de la Monarquía y el interés afirmativo de las cuestiones económicas del mundo. Se olvida de que una nación puede vivir sin clases privilegiadas, pero no puede vivir sin pueblo; empezando porque sin pueblo no puede vivir ni la aristocracia. Así, cuando el albañil acepta la fórmula republicana no es, naturalmente, para atender a los privilegios de casta, sino, en primer término, a los suyos propios. Y si de esta atención se deriva un beneficio para las castas llamadas por ellas superiores, el albañil hace una obra de tipo conservador absolutamente generosa, porque, repito, a los únicos que no les conviene la República conservadora es a los republicanos. Al republicano le es fácil convencerse de que los monárquicos son un estorbo para la República y le conviene quitárselos del medio.

Pero por si seguían jugando a la República tolerante y conservadora, los monárquicos están atrayendo hacia su interés y su rencor las iras que los republicanos querían suavizar en el olvido y en el placer de haber vencido. Los monárquicos parecen empeñados en seguir ignorándolo todo, hasta su propia historia, como aquel preceptor del delfín francés que al explicarse la historia de Francia suprimía del texto los años de la Revolución Francesa. Eran cosas que no debía saber el Príncipe, según él, siendo, en cambio, aquellas que mejor le fuera saberlas. La ejemplaridad es lo más útil a la enseñanza. Y la Revolución Francesa llegó a las cumbres de lo cruento y del terror precisamente por no aceptar la Monarquía las fórmulas conservadoras que le ofrecía el pueblo para que pudiera seguir gobernándolo.

Otro ejemplo más reciente lo tenemos en la caída de los zares. Kerensky era lo conservador del régimen triunfante. El representante conservador del socialismo que había derrotado a la monarquía rusa. A Kerensky, sin embargo, le faltó el apoyo, siquiera la prudencia, de las clases monárquicas conservadoras y privilegiadas; clases que en la República socialista conservadora hubieran encontrado manera de persistir, y hasta de prosperar. Les faltó el instinto de conservación en fuerza de querer, egoistamente, conservarlo todo. Y cayeron, envueltas con Kerensky, en el turbión rojo del sector radical de la causa triunfante. No importa fuera una minoría. Una minoría que supo adscribir a su propósito el sentimiento de los socialistas conservadores molestos por el desagradecimiento del enemigo perdonado.

SE ATRIBUYE LA DETENCION DE BERENGUER A QUE SE SUPONE ESTABA INDICADO COMO JEFE DEL MOVIMIENTO MONARQUICO EN PREPARACION

Por medio de alambradas y ametralladoras convenientemente dispuestas, en virtud de la Ley Marcial, el Gobierno ha de convertir a Madrid en un verdadero imponente campo armado

EL GOBIERNO CONVERTIRA A MADRID EN UN CAMPO ARMADO

MADRID, mayo 11 (A. P.)— Por causa de los graves sucesos ocurridos ayer y que continúan desarrollándose hoy, el Gobierno se ha reunido en consejo de ministros extraordinario y con carácter permanente, para ir adoptando acuerdos a medida que las circunstancias lo requieran.

Después de algunas horas de deliberación, el ministro de Hacienda, don Indalecio Prieto, entregó a la prensa la siguiente nota:

«El Gobierno ha estudiado la situación. Con la ley marcial, se convertirá Madrid en un campo armado. Se levantarán alambradas en puntos estratégicos y se colocarán ametralladoras convenientemente dispuestas. Vendrán fuerzas de las provincias. De los cantones y de Alcalá de Henares, antes de tres horas habrán llegado refuerzos para la guarnición de Madrid. Es propósito decidido del Gobierno mantener el orden. A los gobernadores de provincias se les ha ordenado que cuiden de la tranquilidad pública, autorizándoles para adoptar cuantas medidas estimen oportunas al efecto aun la de declarar el estado de sitio, sin consulta previa al Gobierno. En Barcelona no se ha alterado el orden; los obreros van normalmente a sus trabajos; pero el Gobierno ha dispuesto que allí se cierren todos los Bancos y la Bolsa, para evitar el pánico bursátil. De los sucesos de ayer son responsables los elementos monárquicos, que deliberadamente los provocaron. En los de hoy se han mezclado otros elementos extremistas, que han dado lugar a los motines e incendios registrados».

El ministro de la Gobernación, Miguel Maura, dijo más tarde a los periodistas que la multitud había incendiado todos los conventos de los jesuítas que hay en Madrid; pero que las tropas de Infantería y Caballería que reemplazaron a la Guardia Civil fueron ovacionadas.

LOS BOMBEROS SE NEGARON A TRABAJAR

MADRID, mayo 11 (A. P.)—Además de los conventos y escuelas de los jesuítas incendiados por las turbas, que no permitieron a los bomberos que extinguieran las llamas, también fué quemado el convento de los Carmelitas.

La Residencia de los Jesuítas fué la primera en ser destruida por los extremistas, que no obstante los esfuerzos de las autoridades, no hicieron el menor caso, al punto de que la fuerza hizo fuego con ametralladoras al aire para amedrentarlos.

Los grupos enardecidos rociaron con gasolina la Residencia de los Jesuítas en la calle de la Flor, prendiéndole fuego.

Se llamó inmediatamente por teléfono a los bomberos, que acudieron en seguida pero al ver que la multitud contemplaba alborozada los estragos de las llamas, se negaron a prestar sus servicios.

Mientras tanto centenares de republicanos arrancaban los adoquines de la calle, lanzándolos contra las partes del edificio hasta donde no había llegado aún el fuego, y el alborozo era grande cada vez que un adoquín hacía blanco en la Cruz de piedra que existe a la entrada de la Residencia.

El incendio duró una hora, quedando el edificio totalmente destruído. Solamente se ven algunos muros en pie.

Se ignora la suerte de los doscientos jesuítas que se supone estaban en el interior del convento al comenzar los desórdenes.

VUELVE A SER ARRESTADO EL GENERAL BERENGUER

MADRID, mayo 11 (A. P.)—Por orden del Gobierno ha sido arrestado nuevamente el general Berenguer, a quien se acusa ahora de estar indicado para ponerse al frente de un movimiento monárquico.

Ha manifestado el Gobierno que se acusa al general Berenguer de «falsificación»; pero como no se han querido dar más detalles a la prensa, ignórase en qué consiste el nuevo cargo.

Por otra parte se asegura que la prisión de Berenguer no es sino una concesión que hace el Gabinete provisional a las turbas como medio de calmarlas.

PANICO EN LA BOLSA DE MADRID

MADRID, mayo 11 (A. P.)— La Bolsa abrió esta mañana, como de costumbre, pero tal era el pánico que existía entre los tenedores de valores que intentaban venderlos a cualquier precio. Ante la grave desmoralización de las cotizaciones, el Gobierno ordenó la clausura de la misma.

DOS MUERTOS POR LOS SUCESOS DEL DOMINGO

MADRID, mayo 11 (A. P.)— Se asegura que a consecuencia de los disparos que se hicieron ayer desde el edificio del periódico «ABC» cuando éste se defendía contra el desenfreno de la muchedumbre que intentaba asaltarlo para destruir la maquinaria, han fallecido Martín Ulloa Román, de treinta y seis años y Pedro Alonso Fernández de trece.

También resultaron heridos en distintas partes de la ciudad Joaquín Marcos y Arturo Auñón Corner, que están en grave estado y varios más menos graves y leves.

Doña Victoria (izquierda) habrá perdido el trono de España, pero en su hotel de Fontainebleau tanto ella, como sus dos hijas, las Infantas Maria Cristina (arriba) y Beatriz (abaoj) continúan la vida regia de Madrid. Sus damas de honor y gentiles hombres han convertido al hotel Savoya, donde se hospedan los monarcas, en una especie de palacio regio.

PABLO RADA, AL FRENTE DE UNA MANIFESTACION INVADE EL SALON DEL CONSEJO DE MINISTROS Y AMENAZA AL GOBIERNO INCONCEBIBLEMENTE

Todos están contestes en reputar de gravísima la actual situación española, estimando que si el Gobierno no actúa con extraordinaria energía se impondrá pronto el comunismo

MONARQUICOS DETENIDOS EN LA CARCEL MODELO

MADRID, mayo 11. AP. El director del periódico «ABC», Marques de Luca de Tena, se encuentra detenido en la Cárcel Modelo de Madrid, así como el Marqués de Camarines.

Otros monárquicos que guardan prisión preventiva en dicho establecimiento penal son:

José Sol Jaquetot, Roberto Moreno Morrison, José María Oruedo Antonio Ramón Amenguado, Gonzalo Aguado, Manuel Chatet, Juan Ibran, César Moreno, Antonio Moreno Navarro, Antonio Bernabeu, Raúl Macerin, José Ramón López, Indalecio Ibáñez, Luis Dapena, Arturo González, Herminio de Miguel, Vicente Fernández y Jaime Maíz de Zulueta.

SE HACEN ESFUERZOS PARA RETABLECER EL ORDEN

MADRID, mayo 11. AP.—Las juntas directivas de la Casa del Pueblo y de la Unión General de Trabajadores han ordenado que todos sus afiliados vuelvan al trabajo, repartiéndose unas proclamas firmadas por el presidente de los obreros organizados, Manuel Muiño.

Alégase que las derechas están interesadas en crear nuevos conflictos a la República, haciendo circular rumores falsos de que se había proclamado la huelga general.

En el manifiesto, Manuel Muiño califica de traidores a todos los obreros que secunden esa propaganda, por lo cual exige que vuelvan al trabajo alegando que el gobierno le ha asegurado que podrán presentar cuantas reclamaciones quieran en la seguridad de que serán atendidas.

Los obreros han leido estas proclamas y han permanecido en grupos en los sitios céntricos de la ciudad.

Con el propósito de restablecer cuanto antes la normalidad en la circulación, el Sindicato de Obreros de Transporte, que comprende a los taxis, los autos particulares, los tranvías y el metro, ha publicado una proclama dirigida a sus caramadas pidiendo que eviten la paralización de la vida normal de la población, agregando que el actual estado de cosas beneficia grandemente a los enemigos de la república.

«Los extremistas de la derecha y de la izquierda—dice la proclama—quieren perturbar la magnífica labor revolucionaria realizada por los gobernantes de la República naciente. Camaradas: hay que trabajar, quienes no lo hagan laboran en contra de la República. El gobierno ha de darnos amplia satisfacción. Quien no espere sus determinaciones es traidor a la causa». Esta proclama está firmada por el Comisionado del Sindicato de Obreros de Transporte.

NIEGANSE MUCHOS OBREROS A SOMETERSE

MADRID, mayo 11. AP.—Desde muy temprano comenzaron a recorrer la ciudad grupos de obreros, a los que se supone comunistas, los cuales se niegan a acatar las órdenes de la Unión General de Trabajadores. Estos grupos se acercan a los conductores de automóviles de alquiler para que se retiren de la circulación y hacen otro tanto con los tranvías.

PROCLAMADA LA LEY MARCIAL EN MADRID

MADRID, mayo 11. AP.—En vista de la gravedad de los desórdenes el Gobierno acordó proclamar la ley marcial en Madrid, lo que se hizo cerca de las dos de la tarde por el Capitán General de Castilla la Nueva General Queipo de Llano.

La ley marcial, a causa de que las tropas tienen órdenes al parecer de no dar cargas contra el público, no ha surtido el menor efecto. A medida que avanza el día los motines adquieren mayor gravedad, registrando numerosos choques entre monárquicos y republicanos.

En muchas partes de la población se han improvisado tribunas que ocupan los oradores comunistas, pronunciando discursos, en los cuales excitan a los obreros a no acatar las órdenes del Gobierno republicano burgués y a proclamar la revolución social.

LA SITUACION ES GRAVISIMA

MADRID, mayo 11. AP.—En los centros oficiales y en cuantos lugares se reúne la gente sensata, se oye el mismo comentario, que es, poco más o menos, el siguiente: «Es gravísima la situación en Madrid. Si el Gobierno provisional no actúa con energía se impondrá el comunismo. Todos los aspectos del movimiento en que han degenerado hoy los sucesos de ayer tienen un marcado carácter comunista».

Pablo Rada, al frente de una manifestación, se presentó en la Puerta del Sol e irrumpió poco después en la sala donde se celebraba el consejo de ministros, haciendo distintas manifestaciones.

El gobierno contestó que mantendría la república por la fuerza en caso necesario, agregando que las extremas izquierdas son responsables de la situación.

Los manifestantes pedían la supresión de la Guardia Civil, el decomiso de las armas que hay en todos los conventos y la creación de tribunales revolucionarios y el arresto del Consejo Supremo de Guerra.

Marcelino Domingo, en nombre del Gobierno, le manifestó que algunas de las peticiones estaban acordadas, afirmando que el gobierno había disuelto el Consejo Supremo de Guerra y Marina que absolvió al general Berenguer, pero pidió tiempo para resolver sobre las demás demandas.

Pablo Rada contestó a las declaraciones del ministro lo siguiente:

«El pueblo no está dispuesto a tolerar qué haga fuego contra él la fuerza que el pueblo paga. Si la Guardia Civil dispara y no se hace justicia, nos la tomaremos por nuestra cuenta en seguida».

Marcelino Domingo pidió a Rada que se disolvieran los grupos y el mecánico de Franco bajó al momento recomendándolo a sus compañeros de manifestación, que se distribuyeron por diferentes partes de la capital.

CUANDO EL GOBIERNO CREIA YA DOMINADA LA SITUACION HA SIDO QUEMADO EL TEMPLO SALESIANO

Han sido arrestados todos los Ministros del Gabinete de Primo de Rivera y fueron cerradas las fronteras para evitar que entren monárquicos con armas y que nadie se escape

PIDESE EL DESARME DE LA GUARDIA CIVIL

MADRID, Mayo 11.—(AP).— Durante la celebración del consejo de ministros una multitud ha estado delante del edificio de la Presidencia, llevando grandes carteles que decían: «Pedimos justicia y el desarme de la Guardia Civil».

Una comisión visitó al gobierno para la disolución del Instituto de la Guardia Civil.

NO HACEN COMENTARIOS EN CIUDAD VATICANA

MADRID, Mayo 11.—(AP).—Las noticias que se han recibido de la Ciudad Vaticana, informan que las autoridades de la Iglesia se han negado a hacer comentarios acerca de los sucesos ocurridos hoy en Madrid, limitándose a decir que no tienen informes.

Dícese que el Cardenal Segura, está en viaje a Roma, para tratar de la situación en España, y que lleva un informe que le ha entregado el Nuncio del Papa, Monseñor Tedeschini.

ARRESTADO TODOS LOS MINISTROS DE PRIMO DE RIVERA

MADRID, Mayo 11.—(AP).— El Gobierno provisional ordenó hoy el arresto de todos los miembros del gabinete de Primo de Rivera, hasta tanto se investigue su responsabilidad en los desórdenes de los dos días últimos.

Los miembros del gobierno entienden que se trata de un complot entre monárquicos y comunistas para derrocar la república y el ministro de la Gobernación, Miguel Maura, ha agregado que tiene pruebas de ello. Por otra parte la policía está buscando a los jefes comunistas para encarcelarlos.

Creyendo que el gremio había ordenado la huelga general, los obreros de los talleres de ferrocarriles abandonaron el trabajo, pero lo reanudaron al enterarse de que no había tal orden.

OTRO TEMPLO QUEMADO POR LA NOCHE

MADRID, Mayo 11.—(AP).— Cerca de veinte personas, entre ellas sacerdotes y religiosas, resultaron heridos esta noche cuando un grupo de extremistas incendió la iglesia de los Salesianos. Los heridos lo fueron a palos y puñetazos.

Este templo fué quemado en los momentos en que el Gobierno creía que tenía dominada la situación. El edificio ardió rapidamente y el público impidió a los bomberos que intentaran extinguir las llamas.

Esta noche se llevó a cabo un nuevo ataque contra el convento de los jesuitas situado en Chamartín de la Rosa, donde otro edificio de los jesuitas fué quemado durante el día. El disturbio no fué grave debido a presentarse inmediatamente un escuadrón de caballería.

Con excepción de los periódicos «ABC» y «El Debate», que han sido clausurados por el Gobierno, la prensa de Madrid pide al pueblo que tenga calma y acusa de responsables de los sucesos en primer lugar a los monárquicos y en segundo lugar a los comunistas.

BERENGUER FUE ARRESTADO EN LA CASA DE CAVALCANTI

MADRID, Mayo 11.—(AP).— El Ayudante del ministro de la Guerra ha manifestado que el general Berenguer, fué detenido en los momentos en que trataba de esconderse en la casa del general Cavalcanti. Cuando la policía se personó en su casa particular no lo encontró, dirigiéndose entonces a la casa de su madre, donde le dijeron que estaba en una finca fuera de Madird. Más tarde se sospechó que Berenguer estuviera refugiado en la casa de Cavalcanti, donde fué hallado y conducido a Prisiones Militares.

La madre, hermana y demás familiares del general Berenguer, han pedido al Gobierno, que garantice la seguridad personal de éste.

CLAUSURADAS LAS FRONTERAS

MADRID, Mayo 11.—(AP).— El Gobierno ordenó esta noche la clausura de todas las fronteras con el objeto de impedir la entrada de fuerza antirrepublicanas con armas, al mismo tiempo que impedir que abandonen el territorio aquellas personas contra las cuales se inician procedimientos o pueden iniciarse algún otro día.

ALGO QUE IMPORTA DEJAR ACLARADO

Se repiten los asesinatos misteriosos, atribuidos a la exaltación política.

Todos deben ser esclarecidos, pero con mayor motivo el que ocurrió hace pocos días en una finca cercana a Guanabacoa.

El padre y un hermano de la víctima han hecho manifestaciones acerca de algo que, tenga o no relación con el crimen, conviene dejar bien aclarado.

Han dicho que Regino Longa, nombre del asesinado, fué conminado a salir del Mariel por el supervisor militar de aquel pueblo, al que volvió por última vez el domingo pasado, siendo nuevamente requerido para que abandonase la localidad.

Según el artículo 24 de la Constitución, «nadie podrá ser compelido a mudar de domicilio o residencia sino por mandato de autoridad competente y en los casos previstos por las leyes».

Ese precepto está comprendido entre los relativos a las garantías constitucionales que pueden ser suspendidas «cuando lo exija la seguridad del Estado, en caso de invasión del territorio o de grave perturbación del orden que amenace la paz pública».

Como en las provincias de Pinar del Río y Matanzas fué donde primero quedaron restablecidas las garantías y de la región vueltabajera forma parte el Mariel, es preciso investigar, a los efectos que procedan, si subsistía, aunque parece que no, la suspensión de los derechos constitucionales cuando se conminó, por dos veces, a salir de aquel pueblo a Regino Longa, según lo manifestado por su padre y su hermano.

CEDIDO EL PARQUE PEÑALVER

Por unanimidad se accedió a la petición del Club Atlético de la Policía Nacional de que se le done la manzana de terreno donde está el Parque de Peñalver, para construir allí su edificio social.

La 2a. Iniciación de Cab. Católicos

Actos que se celebrarán en Jovellanos con este motivo

La Unión de Caballeros Católicos de Jovellanos está organizando los distintos actos que se celebrarán los días 15, 16 y 17 del corriente mes de mayo, con motivo de la segunda iniciación de Caballeros que se lleva a cabo en esta localidad.

La Comisión Organizadora, que me remite atenta invitación firmada por el Presidente Néstor Herrera de la Arena, ha combinado el siguiente programa:

Mayo 15 a las ocho de la noche: Conferencia para hombres solos que pronunciará el Reverendo Padre Esteban Rivas asistente eclasiástico de la Asociación, en nuestra Santa Iglesia Parroquial.

Mayo 16 a las 5 y 44 p. m.: Recibimiento en la Estación de Ferrocarril del Rvdo. e Iltmo. Señor Obispo de Matanzas y el Presidente de la Asociación Nacional de Caballeros Católicos de Cuba doctor Valentín Arenas y demás Comisiones de las Uniones hermanas.

A las ocho de la noche, segunda y última conferencia que pronunciará en nuestra Santa Iglesia Parroquial el Padre Rivas, para hombres.

Mayo 17 a las 7 y media de la mañana: Misa armonizada, en la que oficiará el Rdo. e Iltmo. Señor Obispo de Matanzas, quien dará la Sagrada Comunión a los Caballeros Católicos y demás fieles.

A las 9 de la mañana: Solemne Misa de Ministros a toda orquesta en la que oficiará el Reverendo Padre Ortiz Consiliario de esta Unión, la parte coral estará bajo la competente dirección del reputado profesor señor Enrique Torres, Director de la Academia «I. Cervantes», de Cárdenas. A la terminación dela misa se verificará la iniciación de los nuevos Caballeros Católicos.

Acto seguido tendrá lugar la peregrinación patriótica hasta el Parque de la Libertad donde se depositarán ofrendas florales en cuyo acto hará uso de la palabra el doctor Valentín Arenas, Presidente de la Asociación Nacional de Caballeros Católicos de Cuba.

A la 1 p. m.: Banquete en honor de las personalidades visitantes y de los nuevos Caballeros Católicos de esta Unión.

La Unión de Caballeros Católicos de Jovellanos, se complace en invitar a las autoridades locales, sociedades y pueblo en general para estos actos.

CONFERENCIAS

El día 16 a las cuatro de la tarde, conferencia para niños, y a las 7 de la noche para señoras y señoritas.

Dichas conferencias estarán a cargo del Padre Rivas S. J.

DEL CENTRAL "PORFUERZA"

Gran verbena en Jovellanos.- Invitación. Angel al cielo

GRANDIOSA VERBENA

Desde Jovellanos, la tierra cuna de uno de nuestros próceres, Domingo Mujica, he recibido una atenta y simpática invitación, para la gran Verbena que ha de celebrarse en la culta sociedad «Liceo» y sus campos de sports el 17 del corriente mes de Mayo.

A la vista el programa que acompaña a la misma, se nota su combinación, la cual no puede ser mejor, dado que en el mismo hay varios kioscos, los que serán atendidos por bellas señoritas de la mejor sociedad. También habrá grandes lidias de gallos y como siempre, no faltara el típico y criollísimo guateque, donde se bailará al son de nuestra antigua orquesta, compuesta de acordeon, guayo y timbal.

Habrá en la misma varias bandas de música, y entre ellas la ya famosa «Jovellanos Jazz Band».

Por último, después de un sinnúmero de atractivos, los precios regirán de acuerdo con la actual situación, no pasarán de diez centavos, con el fin de que todos puedan participar de tan grandioso espectáculo.

Doy gracias a mi buena amiguita y compañero en la Prensa, señorita Dra. Delia Carreras Torres, por su fina atención al invitarme a tan simpática fiesta, a la cual prometo asistir.

Y a la culta sociedad Liceo les deseo, el más resonante éxito.

ANGEL AL CIELO

A los cuatro meses de vida y cuando más alegría contaba el hogar de los esposos Chelo Valdés y Perfecto García en el Central Porfuerza, voló al cielo su hermoso niño, Juan Miguel.

Aquel hogar un día lleno de alegría, por un momento tornose en lúgubre tristeza, todo fué momentáneo, la Parca impía con su fatídica guadaña arrancó de los brazos de esa afligida madre el único y primer fruto de sus amores.

Enviamos una plegaria al Altísimo por el eterno descanso de ese infortunado angel.

Para los afligidos padres, gran resignación.

José Macías,
Corresponsal.

ORBE
REVISTA
"BIEN"
LEALA

3 GRANDES PERIODICOS POR 1.60 Al mes
DIARIO DE LA MARINA
INFORMACION y
ORBE : Llame al A-2425

VIAJE RAPIDO Y SEGURO

Habana—Santa Clara—Habana

Por los Expresos del DIARIO DE LA MARINA
Salida de la Habana:

2 DE LA MADRUGADA
Y 8 DE LA MAÑANA

«LA MARINA», por Tte. Rey

Salida de Santa Clara:
8 y 10 de la MAÑANA

6 DE LA TARDE

(Café «El Artesano»)
3.50 por persona.

Para más informes:

Sr. BARANDALLA

Teléfono M-8787.—Habana.

ANUNCIESE EN EL Diario de la Marina

R E G L A N A S

Nélida Rosa Silvia.
Encantador baby.
Alegría del venturoso hogar de los esposos María Otero de García y Sebastián García.
Bautizada fué el pasado Jueves en en iglesia El Angel.
Fueron sus padrinos:
Romelia Pérez y Lorenzo Romero.
Por la noche se celebró éste acontecimiento.
En el hogar de los esposos García-Otero.
Con una reunión bailable.
Amenizada por el famoso Sexteto Cuba.
Que dirige el gran Collazo.
Muchas fueron las damas y damitas que con su donaire y gentileza hicieron deliciosamente agradable esa fiesta.
Y todos, a la vez, los que anhelan para la nueva cristianita, una vida próspera, feliz...
El cronista entre ellos.

Petición de mano.
Fué hecha en días pasados.
Patria Rodriguez, la hermosa y bella señorita que tantas simpatías cuenta en el seno de nuestra sociedad, ha sido pedida en matrimonio por mi estimado amigo Pastor Fernández.
Muchas han sido las felicitaciones recibidas por los novios.
A las que ruego agreguen la mía.
Sincerísima.

El día de las madres.
Fué brillantemente celebrado por la Sdad. Hijos de la Luz número 6, de ésta localidad.
Oportunamente recibí para ese acto, atenta invitación de los señores J. Expósito y M. Vázquez.
A los que agradezco esa deferencia.
Como también a todos los componentes de esa simpática sociedad.
Gracias.

Francisco Fonsecas y Cifuentes.
Estudioso amiguito.
Operado fué de apendicitis.
En la Quinta de la Asociación de Dependientes.
Su mejoría ha permitido que termine su convalecencia en la morada de sus padres.
Y que muy pronto podamos verlo completamente restablecido.

Una invitación.
Para un acto oficial de los Bomberos reglanos.
En honor del capitán Emilio Sampedro, Representante a la Cámara.
La he recibido de los jefes y oficiales de nuestro benemérito cuerpo de Bomberos.
Será ese acto el día 12 a las 8 p. m.
Y en ello se demostrará la simpatía inmensa que los reglanos sienten por el capitán Sampedro, a quien no ha mucho tiempo nombraron Presidente de Honor del Cuerpo de Bomberos de Regla en justa recompensa a sus innumerables méritos.
Fiesta ésta que será un éxito.

José Pérez.
Encuéntrase en su home.
Después de tres meses de enfermedad en una clínica capitalina.
Una difícil operación puso en peligro su vida.
Pero la ciencia venció.
Y con ese triunfo la satisfacción y la alegría.
De los familiares y amigos de Cheché.

El baile del sábado.
En el Club Atlético d eRegla.
Animado y brillante.
Muchas las reglanas que prestigiaron esa fiesta de los atléticos.
Y muchos los que guardan agradables recuerdos.

Cumpliendo nuestra misión anotamos algunos nombres:
Sea el primero la jóven esposa del presidente del Club Atlético, Sra. Cármen Gómez de Santana.
Angela Bouza de Domínguez, Tomasa Blazco de La Rosa, Rosario Hernández de García, Sabina Fernández de Caballero, Cármen Rodríguez de Martínez.
Señoritas.
Una legión de ellas, encantadoras, simpáticas...
Comenzaré con Humbeliza Macías, elegante, bella y toda simpática; Rosita Real, Nena Caballero, Mercedita y Nena Berty, Regla González, Mercedes García.
Copelia Díaz, Reglita Hurtado, Angela Herrera, Carmita Ferrer, Lilia Angela Ochoa, Francisca Vera, Rosalina Gómez, Rosita Eloseguí, Panchita Castillo.
Vicentica Domínguez, Rita Gómez, Aracely González, Ana María Molina, Carmita Martínez...
De madrugada terminó la fiesta.
De la que pueden estar orgullosos sus organizadores.
Y el Club Atlético de Regla.

El Stadiun Regla.
Inaugurado fué ayer con el Campeonato Nacional de Base Ball.
Un gran éxito social fué esa inauguración.
Nuestras principales damitas dieron brillantez y animación a ese acto.
Será en lo sucesivo el punto de reunión de nuestra sociedad elegante.
Así quedó demostrado en la tarde de ayer.
Con una numerosísima asistencia.
Imposible de describir.

Alejandro PEREZ.

ORBE
SALE
LOS
JUEVES

MARRUECOS

(Por GABRIEL CAMPS)

Hoy cualquiera perturbación monárquica tendrá que ser resuelta por el pueblo español sin el contén internacional de Alfonso XIII.

La tranquilidad, la paz, aunque paz armada, de que disfruta España, en Marruecos, son beneficios que hay que abonar en el **Haber** de la Monarquía caída.

Ese **Haber** débese a la persona natural de Alfonso XIII.

En íntimas relaciones la dinastía con la casa Real Inglesa, por razón de parentesco, de agnación; con el respeto del Imperio Alemán y con la consideración de las otras naciones menores desde las Escandinavas hasta las Balkánicas, la predilección de Roma, y el buen entendimiento con Francia, y hasta con cierta benevolencia por parte del mundo musulmán y muy principalmente con las excelentes relaciones entre los Estados Unidos y España, en lo político, en lo económico y en lo social, de que ha sido principal factor la persona natural del Monarca dimitente, son los motivos específicos de la actual situación marroquí. Con la monarquía en España, hasta donde es posible predecir los acontecimientos humanos, esa situación se hubiera prolongado indefinidamente.

Hoy es otra la perspectiva; hoy cualquiera perturbación en el otro lado del estrecho tendrá que ser enfrentado por el pueblo español, ya sin el auxilio espiritual a que nos acabamos de referir.

Y se pregunta: ¿Qué hará la República ante las dificultades que le puedan venir, bien por las reivindicaciones de la gente mora, que no han renunciado nunca a sus anhelos nacionalistas o bien, y esto no es nada improbable, por la concupiscencia de los elementos anarquizantes o las intrigas del capitalismo mundial, limpio de todo escrúpulo y medida en casos tales?

¿Seguirá la política del abandono? ¿Y cómo acogerá esa política el pueblo español, sin darle las proporciones de un desastre?

¿Conjuraría otra vez el peligro con la sangre de sus mejores hijos? Dudoso.

Y **res nullius** el Marruecos español, ¿qué va a ocurrir?

Esto es lo que nos proponemos investigar sin contemplación alguna a los que nos consideran nuncios de desventuras o profetas de feria, o como despechados agua-fiestas.

LOS ADJUNTOS DEL DISTRITO CENTRAL

El alcalde ha vetado la nómina de adjuntos a las comisiones permanentes del Distrito Central, por no haber tenido en cuenta el Consejo Deliberativo la condición de mayores contribuyentes que deben poseer, conforme a los preceptos legales que regulan los nombramientos, las personas que hayan de ser designadas para esos cargos.

Si cuando se hicieron las designaciones las impugnamos, señalando los vicios de nulidad de que adolecían, justo es que con el mismo espíritu de justicia que entonces nos impulsó a criticar la impremeditada labor del Consejo Deliberativo, que dió motivo a protestas por parte de algunos de sus miembros, aplaudamos ahora la acción del alcalde.

El veto de éste era de esperar, tenía forzosamente que producirse; pero eso no empece para que dejemos de considerarlo digno de loa. Lo que falta por ver es si en definitiva se obligará al Consejo a obrar sin más tardanza conforme a lo que determina la Ley, ajustándose al deber en que está de elegir los adjuntos de entre la relación de los mayores contribuyentes del Distrito, que suponemos puesta a a su disposición.

Hay una grave responsabilidad, que bien puede exigirse, en demorar la constitución de las comisiones permanentes; porque de que no funcionen se derivan perjuicios para la administración y para lo scontribuyentes.

HOTEL
ALAMAC
Broadway y Calle 71
New York

Es, desde hace años, el hotel preferido de todos los cubanos, por su edificio a prueba de incendio, su gran confort, su cocina criolla, y el ambiente de «hogar» que en él se respira.

Estas circunstancias lo hacen el sitio ideal de residencia de todas las familias cubanas que visitan esta ciudad, así como de los más conocidos hombres de negocios de Cuba, de señoras que se ven obligadas por cualquier motivo a viajar solas, de jóvenes estudiantes en los Estados Unidos y de señoritas colegialas.

En el piso tercero se hallan instaladas las oficinas del DIARIO DE LA MARINA con un salón de descanso y lectura a la disposición de todos los cubanos

Los intérpretes del Hotel estarán en los muelles y estaciones a la llegada de los vapores y trenes

Cuartos con baño desde $3.00 diarios y $75.00 mensuales. Además la Dirección está dispuesta a estudiar arreglos especiales con los clientes

Para más informes y solicitud de presupuestos dirigirse a:

Mrs. Evangelina Agüero
Gerente Hispano

Hotel ALAMAC
Broadway & 71st Street, New York
CABLE: ALAMACOTEL, NEW YORK

M.E.C.D. 2016

Ignacio Ara Gustó Mucho en Madison Square

TOPICOS FUTBOLISTICOS
NOTICIAS Y COMENTARIOS

Deportivo Europa y Vigo han terminado con diecisiete puntos en la eliminatoria de los Clubs de Segunda Categoría. Tienen que jugar un partido para saber cuál de los dos se elimina

SE APROXIMA UNA TERCERA VUELTA EMOCIONANTE

(Por PETER)

Ha terminado la segunda vuelta del Campeonato de futbol de 1931.

Y no ha sucedido lo que la mayoría esperaba, que el Centro Gallego terminase con cuatro puntos de ventaja. Sólo un punto tiene por encima de su más cercano rival, la Juventud Asturiana, como consecuencia de una derrota que esperaban los menos.

Lo que viene sucediendo con el Cataluña no nos lo explicamos. Lo cierto es que con un conjunto mediocre en el que destacan Zamorita, los dos Galcerán y Charles, ha realizado una de las mejores performances de la segunda vuelta.

Perdió con el Fortuna 1x2; luego empató con el Real Iberia a un goal, vencieron inesperadamente en el último minuto a la Juventud Asturiana, 2x1; empataron con el Olimpia y ahora cierran con broche de oro venciendo al team-leader del Campeonato.

Son las sorpresas del deporte. En el concurso Omega, que antecedió al Campeonato dió igual sorpresa el Olimpia, que en la actualidad está con el farol rojo. Y en el último torneo de la Liga, en España, fué el Racing de Santander el encargado de dar los resultados más en contra del parecer de los catedráticos.

En todas las contiendas siempre hay eun equipo que se destaca del resto y ocupa un lugar muy superior al que se le designaba.

Alegrémonos de estas sorpresas, pues el día que los resultados de los juegos pueda adivinarse sacando en consecuencia la valía de la calidad de los conjuntos, perderá el futbol uno de sus mayor atractivos: ¡la sorpresa!

Hágase un estudio sobre estos dos conjuntos:

C. Gallego	Posición	Catalunya
Carlos	Portero	Zamorita
Simón	defensa	Ignacio
Chorens	defensa	Charles
Pepón	medio	Rafael
Cholas	medio	Rodríguez
Agustín	medio	Roselló
Cacharelo	delantero	Galcerán M
Tomás	delantero	David
Mc Leod	delantero	Mortera
Sami	delantero	Galcerán A
Turquito	delantero	Nico

Al objeto de hacer una comparación lo más exacta posible de estos dos conjuntos, pondremos como valor a repartir entre uno y otro, un total de diez. Sacamos entonces esta cuenta:

Carlos, 5; Zamorita, 5.
Simón, 6; Charles, 4.
Chorens, 7; Ignacio, 3.
Pepón, 6; Rafael, 4.
Cholas, 7; Rodríguez, 3.
Agustín, 5; Roselló, 5.
Cacharelo, 3; Galcerán; (M), 7.
Tomás, 6; David, 4.
McLeod, 7; Mortera, 3.
Sami, 5; Galcerán (A-, 5.
Turquito, 5; Nico. 5.

Las comparaciones, hechas a **cálamo currente**, no son nada exageradas. Puede que se pueda hacer alguna modificación en la clasificación de valores balompédicos de los players. pero nunca harían variar el resultado total de tres puntos. El total del Centro Gallego es de 64 y el del Cataluña, 48. Dieciseis puntos de diferencia. Pero son dieciseis puntos de superioridad que a la hora de demostrarlo en el campo de juego no se pone de manifiesto. y con sólo un goal vienen al suelo muchos castillitos que se hicieron en el aire y ruedan por tierra también todas las selecciones.

Clubs	g.	e.	p.	gf.	gc.	Ave.
Centro Gallego	7	1	3	15	5	23
Juventud	4	4	2	17	12	22
Iberia	4	3	3	16	16	21
Fortuna	3	3	4	12	14	19
Catalunya	3	3	4	13	17	19
Olimpia	2	2	6	8	16	16
Totales		22	16	22	81	81 120

Este es el estado final del Campeonato al terminarse la segunda vuelta. El domingo próximo se inicia la tercera y última. Como resultado del triunfo catalán vuelve a la vida el Iberia, que ya parecía descartado de la justa. Vamos a tener una tercera vuelta plagada de emociones.

Ha terminado la serie eliminatoria de los clubs de segunda categoría. Y al final se ha registrado un empate en el último lugar (el octavo), entre los equipos Deportivo Europa y Vigo, a diecisiete puntos. Quiere decir que estos dos equipos tendrán que jugar un macht para decidir. El juego que estos mismos teams jugaron en la eliminatoria lo ganó el Europa 1 por 0. Por goal average gana el Vigo.

He aquí el estado final de la eliminatoria:

Equipos	G.	E.	P.	Gf.	Gc	Pts
P. Fernández	8	2	0	16	2	28
Santander	6	3	0	11	0	24
Templete	5	3	1	7	3	22
Paula	4	2	3	7	6	19
Dep. Luyanó	4	2	3	7	5	19
Luyanó F. C.	3	4	2	10	7	19
América	2	5	2	7	4	18
Vigo	2	4	3	12	8	17
Dep. Europa	3	2	4	5	5	17
Covadonga	2	2	5	6	14	15
Canarias	0	1	8	1	20	10

Rodeado de los mayores atractivos se dispone a celebrar el tradicional «Baile de las Flores» el día 17 del actual el Club Iberia, debutando en este festival la nueva Sección de Fiesta, que preside el señor Sardiñas y de la que es secretario el doctor Baños Villaamil.

El gentil Comité de Damas, integrado por graciosas señoritas, actúa también en la organización de esta fiesta florida, en la que imperará, como en todos los actos iberistas, la hermosura, la gracia, la alegría y el buen humor.

La entrada ha sido marcada en 60 centavos, pudiendo ser adquiridas todos los días, hasta las diez de la noche, en el local social del Club de los Leones, Prado 70, altos.

Una afamada orquesta y un popular sexteto tendrán a su cargo el selecto programa bailable. Habrá muy agradables sorpresas.

El sábado, día 16, dará el Fortuna un baile de pensión en el roof del Hotel Plaza, baile para el cual y debido al éxito que se le avecina, está acabando con las invitaciones que hay disponibles, quedando muy pocas a disposición de las damas que las soliciten.

Este baile lo da el Fortuna en el Plaza mientras se efectúan las grandes reformas que se están haciendo en el local de los blanquinegros. reformas que van a pasos agigantados, para la construcción de lo que será el Gran Salón del Fortuna.

El precio de las entradas para el baile, del Plaza se ha establecido un peso, incluído el impuesto.

Promete ser descacharrante la verbena que el Hispano dará la noche del 30 de este mes en su Campo Armada, así como la matinée que ofrecerá la tarde del domingo 31.

La Orquesta Internacional Tata Pereira, los sextetos «La Sonora Matancera» y Los Siboneyes, harán las delicias de los bailadores, estrenando varias piezas nuevas e interpretando con verdadera maestría los números más en boga ahora.

Un peso solamente costará la entrada para los dos días, y con entrada irán los vales que dan derecho a un sin fin de regalos para los bailadores y para las damitas que concurran a la fiesta. Además, después de las doce de la noche del sabado, la sociedad que organiza esta fiesta tendrá entre el público 50 individuos portando otros tantos sobres cerrados, que darán derecho a otros cincuenta regalos extra muy valiosos y muy útiles. Estos regalos serán para damas y caballeros.

El barrio andaluz será de lo más castizo y bello. Se expendará en el manzanilla de la más rica y churros de los más sabrosos. Se iluminará «aquello» a la veneciana y se le dará aspecto de fantástica verbena.

El salón para baile es uno de los más grandes de Cuba, en el que caben cómodamente 2.000 parejas bailando, a los acordes de las mejores orquestas de la Habana.

Solicite su entrada lo antes posible, lector. Un peso solamente cuesta con derecho a todo lo que queda someramente bosquejado.

Italia Vs EE .UU., en Boxeo el Miércoles

N. YORK, mayo 11.—(SE).—Cuarentiocho rounds de boxeo la mitad de los cuales tendrán como atracción el ser discutidos entre los campeones amateurs de Italia y los Estados Unidos, marcarán el torneo internacional del miércoles próximo en el Madison Square Garden. Además de los matches internacionales, habrá otros ocho mateches especiales entre los primeros boxers amateurs de este país.

Ayer se reportó que los boxers italianos están en espléndidas condiciones para la serie.

Los contendientes en los ocho bouts internacionales serán cuatro representantes de Boston y cuatro de New York, para enfrentarse con los extranjeros.

En Ferroviario Park

Ayer domingo por la mañana se efectuó en estos terrenos un bonito encuentro de base ball entre la novena junior del Ferroviario y las Estrellas de Yale correspondiéndole salir por la puerta del triunfo a los chicos del Yale con la apretada anotación de 3 por 1 Fue factor importante en el éxito alcanzado por el Yale el excelente pitching de Menéndez quien dominó a su antojo a los ferrocarrileros y la prueba de ello está demostrada pues unicamente le pisaron una sola vez el home. Otro de los que también se distinguió por los del Llavín fué Clavel la segunda base que trabajó eficientemente en su departamento

Todo enfermo del estómago está de mal humor, se desnutre e irrita su sensibilidad. Un dispéptico sufre de llenura, jaquecas, gases, acedías, vértigos, etc., etc. Tome *Pepsina y Ruibarbo Bosque* y desaparecerá todo ese malestar.

De venta en todas las farmacias de la Isla.

¿VA A TOMAR ALGO?
¡PIDA UN RON GALGO!
INSUPERABLE

DICE EL CRONISTA DEL NEW YORK JOURNAL QUE ES MUY POSIBLE QUE EN IGNACIO ARA HAYA SURGIDO UN ASTRO DEL PESO MEDIANO

El vasco decidió a su favor la pelea atacando a Terry sin descanso en los dos últimos rounds. El muchacho de Trenton lució superior al hispano en los rounds 5, 6, 7 y 8, pero había perdido los cuatro anterios y Ara quemó la pólvora al final

CIENTOS DE FANS DE HABLA HISPANA LE DIERON ALIENTOS

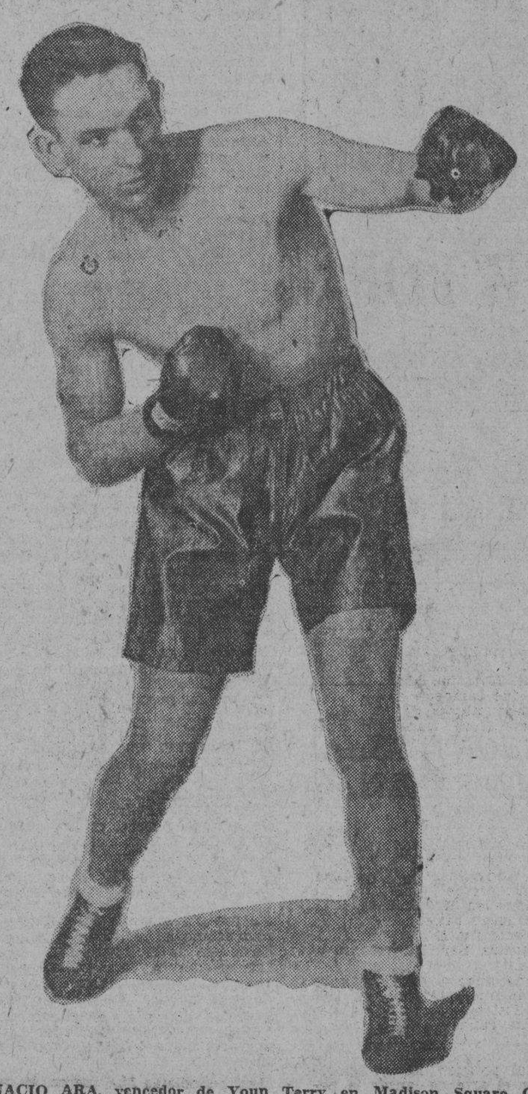

IGNACIO ARA, vencedor de Youn Terry en Madison Square Garden y a quien han elogiado mucho los cronistas yanquis.

New York, Mayo 9.

Mi querido Pí:

Anoche presencié el programa de peleas que se ofreció en el Madison Square Garden, donde Jack Kid Berg inició su «come back» ganándole fácilmente al mejicanito Tony Herrera, y tuve oportunidad de ver en acción a nuestro bien conocido Ignacio Ara, el favorito de Arena Polar, que figuró en el semi-final a diez rounds con un muchachote de Trenton, N. J., llamado Young Terry.

Ara ganó la pelea. Creo que está de más que le diga eso, pues usted bien sabe que Ignacio es uno de los boxeadores españoles que más terreno ha ganado últimamente, luciendo ahora en magnífica posición para hacerse sentir entre los middleweights. Para llevarse el veredicto de los jueces, sin embargo, nuestro Ignacio tuvo que poner en práctica un final impresivo, pues Terry se empeñó en hacerle la pelea interesante, después del quinto round, y no sólo consiguió su objeto, sino que estuvo a punto de estropearle la noche a Pincho y sus compañeros de cuadra.

Después de unos primeros rounds fáciles para Ignacio, en los que el jab izquierdo de éste jugó un papel principalísimo para mantenerle en la ofensiva todo el tiempo, Terry decidió darle vida a la pelea en el quinto round, y contra lo que todos los que estábamos allí esperábamos, —pues lo considerábamos prácticamente derrotado. como consecuencia a los constantes jabs del español,— reaccionó de una manera prodigiosa para ofrecer una pelea de interés.

Completamente agachado, utilizando aquella guardia que tantos beneficios reportó a Lalo Domínguez, ¿se acuerda? Y metiendo la cabeza entre los hombros tanto como pudo, Young Terry se le fué encima a Ignacio al iniciarse el quinto round, y le propinó golpes tan frecuentes al pecho y a la cara, que el nuevo pupilo de Pincho no pudo por menos que retroceder. A partir de ese round, empezamos a ver una pelea calientica de verdad!

Alentado por el aplauso de los 8 mil fanáticos que asistían esa noche al Garden, pues es cosa curiosa que en todos los espectáculos de boxeo el público se pone siempre de parte del más débil, Terry atacó constantemente a Ignacio y no lo dejó quieto un sólo instante. En el quinto y sexto rounds le obligó a retroceder, forzándole a cubrirse constantemente. En el septimo lo arrinconó en una esquina y le dio golpes duros a la cara, uno de los cuales tumbó al español por un conteo de tres segundos, y después lo siguió por todo el ring, llevando siempre el ataque, mientras el ahijado de Pincho retrocedía, y yo, unido a varios cientos de hispanos que estaban allí, gritábamos entusiasmándolo para que detuviese esa inesperada y peligrosa embestida del boy de Trenton, que le ponían en verdadero peligro la decisión favorable del encuentro.

Si me permite serle sincero, creo que si en esos momentos nos preguntan a cada uno de los que simpatizábamos con Ara, me parece que ninguno hubiera dado dos centavos por el triunfo del español, por que Trenton lucía un «choice» muy grande en esos momentos, y todo parecía indicar que de sostener ese constante ataque el espectáculo habría de terminar antes de los diez rounds estipulados en el contrato.

Terry atacó duro, llevó la mejor parte en los cambios de golpes y ganó el quinto, sexto, séptimo y octavo rounds, levantando una ola de entusiasmo entre los fanáticos, pero Ara nos tenía preparada una sorpresa agradabilísima, atacando «a lo Jack Kid Berg» en el noveno y décimo rounds puso en práctica un final tan impresivo que los jueces le dieron unánimemente la decisión.

Ese final decidió prácticamente la pelea a favor de Ara, y tengo la seguridad de que a la madre de Terry no le habrá gustado mucho, pues ese ataque del español le habrá puesto la cara a su «boy» en unas condiciones que ella misma no lo habrá reconocido cuando llegó por la noche a su casa.

Pincho estuvo todo el tiempo al lado de Ignacio durante el curso de la pelea, y, sin saberlo, casi me atrevo asegurar que ese momento flojo que tuvo Ara en los rounds intermedios, en los que dejó que su contrario llevase todo el ataque mientras él se preocupaba solamente en detenerlo y en tirar unos terribles upper-cuts que fallaron constantemente, no fué más que una táctica de Pincho para cansar al contrario y hacerlo más fácil para derrotarle al final, pues, efectivamente, cuando sonó la campana terminando el combate, Ara lució muy fresco y Terry muy agotado, a pesar de que en los dos últimos rounds Ignacio peleó con tanta velocidad y ejecución como lo hace Jack Kid Berg.

La pelea fué de Ara. De eso no hubo duda y el público le aplaudió mucho cuando bajó del ring, pero ahora bien, creo que Don Ignacio no tenía perfectamente medida la noción de la distancia para el empleo de los upper-cuts. Utilizó más de 15 veces ese golpe decisivo, y creo no mentirle si le digo que pifió más de 12, por lo menos. Ahora que, los dos o tres que conectó resultaron tan fuertes que casi levantaron en peso a Terry.

Los periódicos de la mañana le dedican hoy algunos párrafos encomiásticos a Ignacio y uno de ellos,— el Journal, — dice que «es posible que de la pelea de anoche haya salido un nuevo astro de los pesos medianos, que resulte dentro de poco una de las nuevas atracciones del Garden».

La pelea Ara-Terry fué ofrecida en el último turno del programa, pues la de Jack Kid Berg y Tony Herrera fué adelantada y ofrecida en el turno del semi-final. Este bout fué fácil para el inglesito, cuya constante acometividad fué demasiado grande para Herrera.

Los jueces dieron una decisión unánime para Berg, y el público no pareció muy conforme, pero usted, que tiene experiencia en estos «affairs pugilísticos» sabe perfectamente que el público resulta siempre una «niña mimada» difícil de contentar.

Berg atacó desde el primer round hasta el final. Fué un verdadero remolino para dar golpes en los clinches y aniquiló a Herrera por el estómago en una forma que no dejó lugar a dudas. El mejor round de Herrera fué el cuarto, cuando colocó varios «uno-dos» efectivos que hicieron retroceder a Berg. Pero no fué más que un chispazo, pues el inglesito volvió en seguida a la vida y a tomar el mando en la ofensiva.

Sin más, recordándole siempre cariñosamente,

P. GALIANA.

Notas del Diamante

—LOS SENADORES SIN JOE JUDGE.
—El WASHINGTON HA DE DAR BATALLA.

(Por DOMINO)

N. YORK, mayo de 1931.

Al visitar la ciudad de Nueva York por primera vez en la temporada, los Senadores de Wasington se han presentado sin su viejo inicialista regular, Joe Judge, el hombre que juega mejor cuando sabe que tiene competencia. Joe fué operado de apendicitis la semana pasada en Boston y tendrá que permanecer fuera de juego por espacio de un mes por lo menos.

Kuhel está jugando bastante bien el saco, no tiene nunca la seguridad del prodigioso Judge, que a pesar de sus 37 años, está jugando una pelota tan buena como el mejor inicialista de la Liga Americana.

Judge es un producto de la ciudad de Nueva York y esta jugando en las mayores desde 1914, cuando apareció por primera vez con los Red Sox de Boston. En 1915 fué enviado al Washington, pero no fué enviado al line up regular hasta la season de 1916. Desde entonces ha sido siempre el first baseman del club y ha respondido jugando colosalmente cada vez que los Senadores han tratado de ponerle un sustituto. Hasta ahora ha participado en 1,967 juegos en los que ha anotado 1,098 carreras, con 2,195 hits. Su average de toda la vida es de 301.

El Washington, a pesar de lo que digan Joe McCarthy y Connie Mack, es una novena formidable y parece lista para batallar hasta el último momento por el pendón de la Liga Americana. Tiene un pitching staff estupendo, y aunque Crowder no les na pitcheado todavía como ellos esperaban, es casi seguro que pronto encuentre su forma ganadora para aumentar mucho más las probabilidades del team.

Walter Johnson tiene este año un staff de lanzadores estupendo. Ese Brown es un zurdo formidable, y Sad Sam Jones no parece ponerse viejo nunca. Además cuenta con los servicios de Liska, Burke, Marberry, Hadley, Crowder y Fischer que son excelentes hurlers. Ninguno de ellos es un Earnshaw, ni un Grove, pero sí lo suficientemente buenos para aguantar a cualquier team y hacerle daño por fuerte que sea.

Detrás del home plate tienen a Roy Spencer que ha sustituído con gran éxito al veterano Muddy Ruel. Además, tiene a un novato llamado Cliffton Bolson, de 23 años, que parece reunir todos los poquitos para convertirse en una estrella del back stop. Tiene un brazo magnífico, es rápido partiéndole a los foul flies y se mueve bastante en la posición.

El infield está bien defendido con Myer, Bluege y Cronin,—este último es el mejor short stop que hay actualmente en la Liga Americana. Y el outfield no parece malo con Manush, Sam Rice y Harry Rice, que está jugando mucho mejor que cuando fué a la Habana en octubre.

Si los records de las Grandes Ligas no mienten, Charley Root, Pat Malone y Bob Smith son hasta ahora los únicos miembros del pitching staff del Chicago Cubs que le han respondido a Roger Hornsby. Bush, Blake, Sweetland, May y Teachout no han hecho nada del otro jueves todavía, y todo parece indicar que el Rajá tendrá que moverse un poco en estos dos próximos meses para que despierten pues él necesita de todos par aganar el pennant de la Liga Nacional.

Root ha sido hasta ahora el más efectivo del staff, pues Malone se ha quejado en estos últimos días de un fuerte dolor en la espalda. Smith está pitcheando como en el Boston, y sus demostraciones han contribuido mucho a que los Cubs se hayan sostenido en la primera división.

Ed Baecht, obtenido del club Los Angeles durante el invierno, ganó un juego muy bueno el otro día y demostró cierta habilidad, pero todavía no se le puede considerar como una ayuda eficaz para la novena. Le falta probar el fuego de las novenas del este, que tienen muy buenos bateadores.

Los Cubs tienen una excelente batería y fildean bastante a pesar de su lentitud al campo, pero necesitan mucho de su pitching staff para ganar, y si los muchachos no les responden, caerán ante el empuje de los Cardenales, Gigantes y Robins.

Hasta el momento en que escribo estas líneas, sólo los Indios de Cleveland, los Gigantes, Phillies y Cardenales han podido celebrar todos los juegos de su schedule sin tener lesionados en sus equipos. Los Yankees se han visto atacados últimamente por una verdadera epidemia de accidentes, y eso les ha obligado a jugar sin los servicios de Ruth, Cooke, Pipgras, Hoag, Ruffing, Dickey y Rhodes. Los Atléticos tuvieron a Jimmy Foxx fuera de combate. Los Senadores tienen ahora a Joe Judge y tuvieron al pitcher Hadley. Los Red Sox de Boston han jugado sin el infielder Rye, que era una verdadera promesa. El Detroit ha tenido que componérselas sin Charley Gehringer, su second baseman regular y el mejor infielder de la Liga Americana según muchos.

Los Browns de St. Louis han jugado sin el inicialista Burns. Los Robins de Brooklyn han tenido a Luque, Wright, Thompson y Bressler fuera de combate. Los Cubs tienen a Bush, Blake y May. Los Reds de Cincinnati perdieron hace días los servicios del inicialista Heath, a más de tener a Eddie Roush y Cliff Heathcote con «charley horses», los Piratas no han podido utilizar todavía con verdadera efectividad a Swetonic, Grantham, Comorosky, Kremer y Brame y el Chisago White Sox ha tenido que trabajar últimamente sin Teddy Lyons, Urban Faber y el outfielder Simmons.

FANCY

Cigarrillos estilo turco

Producto genuinamente cubano. Manufactura especial con el mejor tabaco de Cuba, científicamente preparado.

SUAVES - AROMATICOS - ELEGANTISIMOS

Una nueva sensación en cigarros.
Están ya a la venta al reducido precio de
CINCO CENTAVOS
Pruebe usted un FANCY y quedará encantado

Vencen los Gigantes en Foot Ball

NEW YORK, Mayo 11. (SE).—El team de soccer New York Gigantes jugó su mejor match de la temporada ayer, venciendo a los Yankees, campeones nacionales 3 por 2 en Starlight Park.

Hakoak Empató a 1 con Pawtuckey

NEW YORK mayo 11.—(SE).—El team de estrellas Hokoah y el Pawtuket, empataron 1 a 1, en uno de los matches de la Liga Americana de Foot ball soccer, ante 3,000 fanáticos que se congregaron en el Commercial Field, de Brooklyn ayer.

NUEVO TRIUNFO DE LOS TIGRES DE SITIO 7 x 2

El domingo pasado jugaron en los terrenos de Zaldo Park los teams semijuveniles Tigres de Sitios y Tenerife Star, triunfando los Tigres por el magnífico pitching de Martín Herrera que ponchó a 14.

Se distinguieron por los vencedores, en el batting y en el fielding, Campa, Amieva, Issac y Panchito, que jugó la primera como un Terry. Por los vencidos brilló Jauma.

Resumen del juego:

		C	H	E
Tenerife	200 000 000	2	6	2
Tigres	010 300 21x	7	14	0

Nota: Los Tigres de los Sitios retan por este medio a todas las novenas semijuveniles. principalmente a la Escuela Superior.

Para los retos dirijanse a Issac Herrera, Manrique 186.

MURIO UNO QUE FUE PITCHER DEL CINCI

CINCINNATI. mayo 11. AP.—George Chumard, de 77 años, que pitcheó por los Reds del Cincinnati en 1882. murió hoy en su hogar, en esta ciudad.

Se dice que fué el primer pitcher que lanzó una curva en Cincinnati.

Anuncie pero hágalo "bien"
ORBE
tiene
CIRCULACION

GRANDE
INYECCION "G" GRANDE
Cura de 1 a 5 días las enfermedades secretas por antiguas que sean, sin molestia alguna.
ES PREVENTIVA Y CURATIVA

COMENTARIOS DE LA GRAN JUSTA DE POLO CELEBRADA EN EL CAMPO DE COLUMBIA

Cuatro teams compitieron por el trofeo donado por el Gral. Herrera

La temporada de polo de 1931 comenzó el día 21 de febrero y terminó el día 2 del presente mes; habiéndose jugado, en total, trece juegos, de los cuales, tres fueron por el Campeonato Nacional de Polo del Ejército, ya que el trofeo donado por el General Herrera, era para ser discutido entre distintos teams, compuestos por oficiales de nuestro Ejército Nacional.

Dicha temporada resultó, como en años anteriores, un gran éxito, tanto social, como deportivo; pues todos los años vemos que este deporte despierta un gran interés entre sus admiradores, y por días vemos aumentar esa gran región de fanáticos que concurren a los fields de polo a presenciar con gran entusiasmo, esas justas caballerosas.

Este año hemos tenido dos nuevos equipos: Atarés y Camagüey. El Tercio de Columbia, aunque tres de sus jugadores (Rodríguez, Pérez y Leonard) se iniciaron en esta temporada, tienen a su «leader» que es de los consagrados.

En primer término es digna de loa, la labor del team Veterano, compuesto por el capitán J. A. Giménez, Coquito Montalvo, teniente Hiribarne y el comandante Vega. Este conjunto, compuesto, como se ve, por elementos veteranos en el polo, ha sido el más destacado en la «season». El juego de este conjunto ha sido el más superior, tanto en la parte técnica, como en otras características del deporte. Han rendido su máxima eficiencia al frente de los novatos con que han competido, pues no se nos puede pasar por alto, que ya este cuarteto no puede tener el empuje y resistencia de los «pinos nuevos», que todos son excelentes jinetes y algunos se han destacado maravillosamente en el «mallet», y aun así, salieron victoriosos en casi todos sus encuentros. El único civil que ha jugado este año, ha sido Montalvo, que como se ve, formó parte de este team. Al comandante Vega, capitán de este equipo, debemos, casi en primer lugar, el poder gozar de los privilegios de este deporte en esta capital, pues gracias a su gran entusiasmo mantiene latente el espíritu polista entre el elemento militar. A él se deben las gestiones para crear en cada distrito un equipo de polo, lo que pronto se verá realizado, pues cuenta con el apoyo decidido del general Herrera, que también es un gran admirador de este deporte, habiendo donado este año el trofeo que será discutido anualmente entre los distintos equipos militares.

El equipo del Tercio Táctico número 1, ha sido la sorpresa de la temporada. Con sus tres novatos en el line-up, dieron una excelente demostración en sus juegos. Cada vez que aparecían en la cancha, ponían de relieve sus nuevos adelantos, gracias a la labor incansable del teniente Arteaga, capitán del team, que los entrenó convenientemente, sacando gran provecho de su labor. El teniente Pérez, es un jugador de gran capacidad mental, su gran rapidez en la intercepción de las jugadas, es asombrosa, su puesto no lo abandona en ningún momento, a no ser que así lo requiera la jugada, pero vuelve a él, tan pronto cesan esas circunstancias; su juego es de verdadero team-work. Es uno de los novatos que más promete, de continuar su debido entrenamiento. En todos los partidos que intervino demostró que constituye una gran promesa, pues sus progresos son rápidos y visibles, siendo muy probable que, antes de pasar mucho tiempo, modifique su handicap.

El Quinto Distrito fué el team más débil de la temporada. Todos sus players se iniciaron este año, y por circunstancias especiales no dispusieron del tiempo necesario para su debido entrenamiento. Sus ponies también fueron trabajados por ellos, en la enseñanza del deporte, labor ésta que, por sí sola, pone de relieve los esfuerzos llevados a cabo, para poder entrar a competir en la cancha, con otros teams formados por jugadores con más experiencia y con caballos entrenados debidamente. Al interés del capitán Crespo se debió en gran parte que el 5o. Distrito tuviera su representación en el campeonato, uniendo a ese interés el entusiasmo de Noda, Dumois y Bolívar, que formaban el conjunto Carmelita. El que más se destacó en este equipo, fué Bolívar, a pesar de que tuvo que desempeñar el difícil puesto de número 4.

El team de la legendaria ciudad, compuesto por Villalobos, Toledo, Meso y Vilató, también dió una regular demostración, teniendo en su contra el reciente traslado desde aquella ciudad a esta capital, habiendo tenido que jugar, sintiendo aún los rigores del viaje largo y penoso. Su primer juego en contra del Quinto Distrito, demostró una gran superioridad en conocimiento del deporte. Meso demostró en todos los matches, ser un excelente jinete y un pegador excepcional; es uno de los valores más positivos de su equipo. Martínezmoles cooperó con el team camagüeyano, en sustitución de Villalobos. Este equipo, como recordaremos, jugó cuatro juegos, ganando dos y perdiendo dos.

El comandante Vilató ,el incansable capitán del equipo camagüeyano, nos hizo ver que sus acciones en la cancha, todavía hay que cotizarlas muy altas, pues a pesar de jugar en una posición que él no acostumbra, el número 1, se supo desenvolver convenientemente, desplegando un juego limpio y efectivo.

Ramos y Rodríguez Jugaron Bien

ALLENTOWN, Mayo 11. (SE). En dos de los matches más fieramente discutidos, Allentown y Brideport, de la Liga del Este, dividieron honores en un doble header.

Bridgeport presentó una protesta en el segundo juego, por haber acordado en ausencia del manager Bush, su sustituto, terminar el juego en siete innings, presentándose más tarde de Bush y exigiendo la terminación del match en nueve entradas. Bush dice que una regla de la Liga obliga a jugar nueve entradas en los seegundos encuentros de doubles header y espera el fallo de la Liga.

Los scores de los dos juegos fueron:

Primer match:
Brideport . . . 021 201 002—8
Allentown . . . 200 201 000—5

Segundo match:
Bideport . . . . 000 200 0—2
Allentown. . . . 000 040 x—4

El score personal de los dos cubanos fué:

Primer juego:

	V.	C.	H.	O.	A.	E.
Ramos rf	5	0	1	2	0	0
Rodríguez ss	5	1	1	4	1	1

Segundo juego.

	V.	C.	H.	O.	A.	E.
Ramos rf.	2	1	0	4	0	0
Rodríguez ss	3	0	1	2	1	0

H. Ball, al Frente del Torneo Dunlop

SOUTHPOR Lanchanshire Inglaterra mayo 11.—(SE).—Harry Ball, un player de Lancaster de 47 años, se apuntó un 70 sobre el difícil court del Houth-Port Aindsle para ponerse al frente de un grupo notable, en el roun clasificador del torneo anual por el premio de $7000 de Dunlop-Southport.

Agrupados en segundo lugar, terminaron Percy Allis, de Alemania Fred Robson de Inglaterra y A. J. Lacey de Inglaterra que se apuntaron un 71 en el Hesket Course, considerado cuatro strokes más fácil que el de Southport Aindale.

Joe Turnesa encabeza el grupo yankee con 73 en el Soutport-Aindale. Terminó un stroke detrás de Len Holland y P. F. Weston de Inglaterra, que se apuntaron un 72.

Atros scors fueron;

Archie Copmston 73; Bert Dodson 73; W. H. Davies 73; C. A. Whitcombe 74; Aubrey Boomer 74; Abe Miechell 74; Rufus Stewart 74; Arthur Havers 74; George Gadd 75; Henry Cotton 76; Syd Easterbrook, 76; E. R. Whitcombe 76; Herberh Jolly 77; José Jurado Argentine 79.

TOME HEPALINA,
laxante de yerbas molidas al natural.
quita el ESTREÑIMIENTO

M.E.C.D. 2016

ULTIMO DIA - LA DECEÑA DE LOS $2
El Encanto

Esta Noche se Efectuará el Segundo Match Entre Richards y Bill Tilden

SPORTS DIARIO DE LA MARINA SPORTS
AÑO IC LA HABANA, MARTES, 12 DE MAYO DE 1931 PAGINA TRECE

Con un Rally en el 4º. Vencen a Dazzy Vance

Sólo cinco hits le bateó el Brooklyn a Meine. Al López y O-Doul, fueron los leaders

BROOKLYN, Mayo 11. (AP). — Los Piratas del Pittsburgh bombardearon a Dazzy Vance con cuatro sólidos hits y un sacrifice en el cuarto inning, para anotar tres carreras y obtener los visitantes su segunda victoria consecutiva, sobre los Robins del Brooklyn, 4 por 2.

Heine Meine limitó el ataque de los vencidos a cinco hits, tres de los cuales fueron bateado sen el cuarto para anotar las dos carreras del Brooklyn. Un triple de Lefty O-Doul y un double de López fueron la nota saliente del inning.

El pobre juego detrás de Vance, permitió a los Piratas anotar una carrera en el primer inning.

PRIMER INNING.—Piratas.
L. Waner es safe en primera cuando Thompson deja escapar su roller por entre las piernas. P. Waner es safe en primera y su hermano en segunda, al dejar caer Frederick y O-Doul el batazo entre los dos. Grantham convierte en hit un toque de bola. Traynor batea para double play de Wright a Thompson a Bissonette. L. Waner anota y P. Waner llega a tercera en la jugada Comorosky se poncha.
Una carrera, dos hits, un error.
PRIMER INNING.—Robins.
Frederick es safe en primera al pifiar Grantham el tiro de Regan. Gilbert se sacrifica de Traynor a Grantham. Herman, fly a Comorosky O-Doul fly a P. Waner.
Cero carreras, cero hits, un error
SEGUNDO INNING.—Piratas.
Regan se poncha. Phillips foul a López. Thevenow foul a Gilbert.
Cero carrera, cero hit, cero error.
SEGUNDO INNING.—Robins.
Bissonette fly a Comorosky. Wright muere de tercera a primera Thompson out de pitcher a primera
Cero carrera, cero hit, cero error

TERCER INNING.—Piratas.
Meine, se poncha. L. Waner out de Wright a Bissonette. P. Waner recibe un boleto de libre tránsito y enseguida es out al tratar de robar segunda de López a Wright.
Cero carrera, dos hits, cero error
TERCER INNING.—Robins.
López, llega a segunda al dejar caer Comorosky su fly. Vance fly a Comorsky. Frederick batea por el territorio de Meine y López es puesto out de Meine a Thevenow a Traynor. Gilbert conecta de hit por el left y Frederick queda en segunda Herman fly a Comorsky.
Cero carrera, un hit, un error.
CUARTO INNING.—Piratas.
Grantham single al right. Traynor hit por el mismo territorio y Grantham queda en segunda. Comorosky hit por el left anotando Grantham y Traynor se detiene en segunda. Regan se sacrifica de pitcher a primera y los corredores adelantan. Phillips single al left, anotando Traynor y Comorosky. Thevenow fly a Herman. Meine palomón a Bissonette.
Tres carreras, cuatro hits, cero error.

CURTO INNING.—Robins.
O-Doul rechina la bola contra la cerca del center, anotándose un triple. Bissonette es out en primera sin asistencia, anotando O-Doul en la jugada. Whight out de Regan a Grantham. Thompson sencillo al left. López dispara un doblete por el left y mete en home a Thompson. Vance, palomón a Regan.
Dos carreras, tres hits, cero error.
QUINTO INNING.—Piratas.
L. Waner fly a O.Doul. P. Wàner out de Wright a Bissonette. Grantham recibe un boleto de libre tránsito. Traynor lo fuerza en segunda de Bissonette a Wright.
Cero carrera, cero hit, cero error.
QUINTO INNING.—Robins.
Frederick, de pitcher a primera. Gilbert muere de Thevenow a Grantham. Herman foul a Grantham.
Cero carrera, cero hit, cero error.
SEXTO INNING.—Piratas.
Comorosky hit al centro. Regan hit al left y Comorosky queda en segunda. Phillips, out en foul a López. Thevenow foul a Bissonette. Meine fly a Frederick.
Cero carrera, dos hits, cero error.
SEXTO INNING.—Robins.
O.Doul fly a Comorosky. Bissonette out de Regan a Grantham. Wright linea a P. Waner.
Cero carrera, cero hit, cero error.
SEPTIMO INNING.—Piratas.
L. Warner, recibe un pase libre. P. Warner, batea para double play, de Thompson a Wright a Bissonette. Grantham, out de Thompson a Bissonette.
Cero carrera, cero hits, cero errores.

SEPTIMO INNING.—Robins.
Thompson, out de Thewnow a Grantham. López, muere por la misma vía. Vance, de segunda primera.
Cero carrera, cero hit, cero error.
OCTAVO INNING.—Piratas.
Traynor, foul a Bissonette. Comorosky, single al right. Regan, lomón a Wright. Comorosky, es sorprendido fuera de primera de Vance a Bissonette a Wright.
Cero carrera, un hit, cero error.
OCTAVO INNING.—Robins.
Frederick, doblete contra la cerca del right. Gilbert, fly a P. Waner. Herman, palomón a Thevenow. O-Doul, línea a las manos de P. Waner.
Cero carrera, un hit, cero error
NOVENO INNING.—Piratas.
Phillips, se poncha. Thevenow, fly a O-Doul. Meine, single al left. L. Waner lo fuerza en segunda de Thompson a Wright.
Cero carrera, un hit, cero error.
NOVENO INNING.—Robins.
Bissonette, fly a Comorosky. Wright, out de Meine a Grantham. Boone batea por Thompson y se poncha.
Cero carrera, cero hit, cero error

PITTSBURGH

	V.	C.	H.	O.	A.	E.
L. Waner cf.	4	1	0	0	0	0
P. Waner rf.	3	0	1	4	0	0
Grantham 1b	3	1	2	12	1	1
Traynor 3b.	4	1	1	1	2	0
Comoroskly lf.	4	1	3	6	0	1
Regan 2b.	3	0	1	1	4	0
Phillips c.	4	0	1	1	0	0
Thevenow ss.	4	0	0	1	4	0
Meine p.	4	0	1	1	3	0
Totales	33	4	10	27	14	2

ROBINS

	V.	C.	H.	O.	A.	E.
Frederick cf.	4	0	1	1	0	0
Gilbert 3b.	3	0	1	1	0	0
Herman rf.	4	0	0	1	0	0
O.Doul lf.	4	1	1	2	0	0
Bissonette 1b.	4	0	0	9	2	0
Wright ss.	4	0	0	6	4	0
Thompson 2b	3	1	1	0	4	1
López c.	3	0	1	6	1	0
Vance p.	3	0	0	0	2	0
Boone x	1	0	0	0	0	0
Totales	33	2	5	27	13	1

Piratas	100 300 000	4
Robins	000 200 000	2

Three base hits: O.Doul.
Two base hits: López, Frederick.
Sacrifice hits: Gilbert, Regan.
Carreras producidas por los bateadores: Traynor 1; Comorosky 1; Phillips 2; Bissonette 1; López 1.
Doubla plays: Wright a Thompson a Bissonette; Thompson a Wright a Bissonette.
Struck outs: por Vance 4; por Meine 1.
Bases por bolas: por Vance 3; por Meine 0.
Tiempo: una hora 45 minutos.

Cortó el Fila la Rachita de los Campeones

Despues de haber vencido ocho veces, pierde el St. Louis con el Filadelfia

FILADELFIA, Mayo 11. (AP). — Después de anotarse ocho victorias consecutivas, los Cardenales, leaders de la Liga, fueron vencidos por los Phillies del Filadelfia, 2x1. Phil Collins fué el amo de los visitantes, durante todo el juego y se apuntó su segundo triunfo del año.

Los Phillies ganaron el match en el sexto inning, cuando Klein jonroneó borrando la ventaja que llevaban los Cardenales y Mallon se dobló al left con Arlett en segunda, para empujar la carrera del triunfo.

Los Cardenales anotaron su carrera en el tercer inning por un triple de Orsatti y un double de Frisch. Pepper Martin, fielder de los leaders de la Liga, fué cortado por Hurst en el cuarto acto y obligado a dejar el juego. Hallahan fué el contrario de Collins durante los primeros seis innings, antes de ser relevado por un bateador de emergencias.

ST LOUIS	V.	C.	H.	O.	A.	E.
Adams 3b	4	0	0	0	1	0
Orsatti lf	4	1	2	2	0	0
Frisch 2b	4	0	2	0	4	0
Bottomley 1b	4	0	0	9	0	0
Watkins rf	4	0	0	0	1	0
Gelbert ss	3	0	0	4	2	0
Martin cf	2	0	2	1	0	0
Wilson c	4	0	0	4	0	0
Hallahan p	2	0	0	0	0	0
Douthit cf	1	0	0	4	0	0
J Collins (1)	1	0	0	0	0	0
Lindsey p	0	0	0	0	0	0
Hunt (3)	0	0	0	0	0	0
Totales	34	1	7	24	8	0

(1) Bateó for Hallahan in 7 th.
(2) Bateó for Douthit in 9 th.
(3) Corrió por High in 9 th.

PHILLIES

	V.	C.	H.	O.	A.	E.
Koster cf	4	0	0	3	0	0
Bartell.	4	0	0	1	3	0
Klein lf	4	1	1	1	0	0
Arlett rf	2	1	2	8	0	1
Hurst 1b	4	0	0	10	1	0
Mallon 3b	3	0	1	1	0	0
Friberg 2b	2	0	0	0	3	0
Davis c	2	0	0	2	1	0
Ollins p	3	0	1	1	2	0
Totales	28	2	5	27	10	1

Anotación por entradas

St. Louis	001 000 000	1
Phillies	000 002 00x	2

SE HA DEMORADO UN DIA MAS LA DECISION SOBRE LA PELEA DE CARNERA

NUEVA YORK, mayo 11. (AP).— La decisión sobre si Primo Carnera puede pelear con Jack Sharkey en Ebbets Field, Brooklyn, el día 10 de junio, o se lo impide la Corte Federal ha sido demorada 24 horas, por enfermedad del abogado de Carnera.

El juez John Lenox, ante quien fué presentada la demanda por la Madison Square Garden Corporation de Illinois, pidiendo que se impida a Primo Carnera pelear con Sharkey hasta que no cumpla su compromiso con ella, permitió a Sylveter, abogado de Carnera, una espera de 24 horas. El juez Lenox conoció del caso el viernes, escuchando a las dos partes y ordenó que se presentaran los descargos hoy. El Garden reclama tener un contrato con Carnera para enfrentarse con el ganador del match Stribling-Schemeling.

Después que reciba mañana los descargos el juez Knox anunciará su sentencia. Se espera que la dé a conocer esta misma semana.

Washington Ganó la Serie Contra el Club Detroit

Batearon dieciocho hits y anotaron catorce carreras los muchachos de Johnson

DETROIT, Mayo 11. (AP). — El Washington cargó con el match final de la serie celebrada aquí, 14 por 4, desarrollando un barrage de 18 hits, por un total de treinta bases. La victoria da a los Senadores una victoria de 2x1 en la serie.

El recio batting de los ganadores, incluyó media docena de doubles y home runs de Cronin y Bluege, cada uno con un compañero en bases. Carl Fischer, pitcheó todo el match por los Senadores, permitiendo a los Tigres once hits, mientras los Senadores acababan con Bridges, Sullivan, Hogsett y Herring. Bridges permitió cinco hits e igual número de carreras en el tercio de inning que pitcheó. West fué el único de los viistantes que no bateó de hit.

PRIMER INNING.—Senadores.
Myer single al right. E. Rice conecta otro batazo igual por el mismo territorio y Myer llega a tercera. Manush es safe al fumblar Alexander; Myer anota y Rice llega a tercera. Cronint hit al centro, anotando E. Rice y Manush llega a tercera. West se poncha. Kuhel single por el right, anotando Manush y Cronins llega a tercera. Bluege hit al left, anotando Cronin y Kuhel queda en segunda. Sullivan reemplaza a Bridges en el box. Spencer lo saluda con un doblete al right. anotando Knhel y Bluege. Fischer, fly a Hogan y Myer fly a Johnson.
Seis carreras, seis hits, un error
PRIMER INNING.—Detroit.
Johnson palomón a Bluege. Owen recibe un boleto de libre tránsito Koenig se poncha. Alexander lo imita.
Cero carrera, cero hit, cero error.

SEGUNDO INNING.—Senadores.
E. Rice es safe al fumblar Alexander. Manush single al left y Rice llega a tercera. Cronin fly a Johnson. West out por Alexander sin asistencia. Kuhel single que pega en él guante a Owen, anotando Rice y Manush. Bluege out de Koening a Alexander.
Dos carreras, dos hits, un error.
SEGUNDO INNING.—Detroit.
Stone palomón a Kuhel. Mc Manush fly a E. Rice. Doljack doblete contra la pizarra del score en el centro y Schang termina el inning con un ponche.
Cero carrera, un hit, cero error.
TERCER INNING.—Senadores.
Spencer fly a Stone. Fischer out de Sullivan a lexander. Myer la base. Myer es safe en segunda al tirar Alexander mal a Owen. E. Rice abanica la brisa
Cero carrera, cero hit, un error
TERCER INNING.—Detroit.
G. Walker batea por Sullivan y recibe la base por bolas. Johnson también obtiene otra transferencia. Owen se acatarra. Koenig hit al left, llenándose las bases. Alexander fly a E. Rice anotando G. Walker y los corredores adelantan después de la cogida. Fischer saca a Stone.
Un carrera, un hit, cero error.
CUARTO INNING.—Senadores.
Hogsett nuevo pitcher del Detroit. Manush lo saluda con un doble al centro. Cronin dispara un home run sobre la cerca del left field, metiendo a Manush delante de él. Hogsett saca a West. Kuhel fly a Doljack. Bluege single al centro. Spencer línea a Goening.
Dos carreras, tres hits, cero error
CUARTO INNING.—Detroit.
Mc Manus fly a Bluege. Doljack palomón a Bluege. Schang single al right. Hogsett se poncha.
Cero carreras, un hit, cero error.
QUINTO INNING.—Senadores.
Fischer Singler al centro. Myer lo fuerza de Hogsett a Koenig. E. Rice single al left y Myer queda en segunda. Manush fly a Stone. Cronin la base y se llenan las almohadillas. West es out a manos de Alexander.
Cero carrera, dos hits, cero error.
QUINTO INNING.—Detroit.
Johnson triple contra la red que protege las gradas del right field Owen sencillo al right y Johnson anota. Koenig recibe un boleto de libre tránsito. Alexander palomón a Myer. Stone la base y se llenan las lunetas. McManus es out en foul a Spencer y Doljack termina en línea a West.
Una carrera, dos hits, cero error.
SEXTO INNING.—Senadores.
Kuhel recibe la base. Bluege doal centro. Kuhel a tercera. Owen puso fuera a Spencer, anotando Kuhel y Bluege llega a tercera. Fischer tubeyote contra la pizarra del score, anotando Bluege. Myer fly a Stone, que hace una gran cogida corriendo. E. Rice tranferido. Manush fly a Johnson.
Dos carreras, dos hits, cero error.
SEXTO INNING.—Detroit.
Shang out de Bluege a Kuhel. Hayworth batea por Hogsett, muriendo en palomón a Myer. Johnson, sencillo al centro. Owen fly a Rice.
Cero carrra, un hit, cero error.
SEPTIMO INNING.—Senadores.
Hayworth y Herring, catcher y pitcher por los Tigres. Cronin, se poncha. West, abanica la brisa. Kuhel doblete al right. Bluege mete un home run sobre la cerca del left, anotando Kuhel delante de él. Spencer, fly a Johnson.
Dos carreras, dos hits, cero error.
SEPTIMO INNING.—Detroit.
Koenig, fly a E. Rice. Alexander se apunta un hit con un roller lento por tercera. Stone, foul fly a Cronin. Mc Manus, fly a E. Rice.
Cero carrera, un hit, cero error.

OCTAVO INNING.— Senadores.
Fischer abanica la brisa. Myer conecta un hit al centro. E. Rice palomón a Hayworth. Koenig limpia a Manush.
0 carreras, 1 hit, 0 errores.
OCTAVO INNING.— Detroit.
Doljack boleto de libre tránsito. Herring se poncha. Hayworth palomi ta Cronin. Fischer saca a Johnson.
0 carreras, 0 hits. 0 errores.
NOVENO INNING.—Senadores
Cronin muere de HerringB a Alexander. West out de Koenig a Herrig que cubre la inicial. Kuhel roller a primera y es out.
Cero carrera, cero hit, cero error
NOVENO INNING.—Detroit.
Owen single por el box. Koenig fly a West. Alexander doblete al left, anotando Owen. Stone sencillo al centro, anotando Alexander. McManush fly a West. Stone pasa a segunda sin que lo molesten. Doljack single al centro, pasando Stone a tercera. Akers batea por Herring y muere en roller a Kuhel
Dos carreras, cuatro, hits, cero error.

UN DIA EN NEW YORK

LOS GRANDES HEROES DEL BASE BALL ESTE AÑO SON: FERRELL, SEIBOLD Y DEL BISSONETTE

NEW YORK.— Vesley Ferrell, pitcher de la Liga Americana en Cleveland, es uno de los inmortales del base ball.

Ferrell es sin duda uno de los mejores pitchers del base ball en los Estados Unidos. Los otros grandes pitchers derechos son Dazzy Vance, el cubano Adolfo Luque, Tom Zachary, Burley Grimes, Charles Root, W. C. Hoyt, H. J. Pennock, Bob Earnshaw, Ed Seibold, Fitzstmmons y Clarence Mitchell.

Cualquier ade estos pitchers puede compararse favorablemente con los grandes pitchers de épocas pasadas. Aunque conviene recordar que algunos de estos pitchers fueron campeones hace muchos años. Luque el cubano, por ejemplo, fué el pitcher campeón de 1923, cuando trabajando con la novena de Cincinnatti pitcheó un promedio de .771 durante la temporada. Burley Grimes fué campeón en 1929 con un promedio de .676 trabajando con la novena de Brooklyn.

Charles Root fué campeón en 1929 con un promedio de 760; H. J. Pennock fué el campeón de la Liga Americana en 1923, con promedio de .760, o sea algo menos que el cubano Luque. Hoyt fué campeón de la misma liga en 1927 y el viejo Tom Zachary fué campeón en 1929 con promedio perfecto de 1.000. Ese año el famoso pitcher de los Braves de Boston, entonces con los gigantes de Nueva York, trabajó en doce juegos ganádolos todos.

Wesley Ferrell al llegar en días pasados a ocupar un nicho entre los inmortales del base ball logró pitchear un desafío de nueve innings sin que sus adversarios le tocaran una sola vez. Fué un juego perfecto como lo demuestra el score de nueve ceros por parte de los Browns de St. Louis, la novena que le hizo la oposición.

En la historia del base ball profesional sólo se cuentan cuatro juegos perfectos además del de Weslet Ferrell. El primero en los anales se registró en 1904 sindo pitcher Cy Young, y el juego era entre Boston y Filadelfia. El score fué de 3-0. Luego en 1908, Addie Joss, del Cleveland, repitió la dosis contra Chicago terminando con score de 1-0. E. G. Shore de Boston batió a Washington en idéntica forma en 1917, con score de 4-0 y C. C. Robertson del Chicago, repitió el juego batiendo a Detroit con score de 2-0 en 1922. El quinto juego perfecto fué el de Wesley Ferrell el 30 de abril de 1931, en Cleveland contra San Luis. El score fué de 9-0.

Además de estos cinco juegos en la historia hubo otros tres en que un pitcher logró el mismo resultado en más de nueve innings. En 1906 H. M. Mc Intire, de Brooklyn, lo hizo contra Pittsburgh pero en el décimo tercer inning Pittsburgh sacó una carrera ganando el juego.

Este año al comenzar la temporada se han notado muchas sorpresaspresas. Seibold comenzó a jugar base ball como short stop con los campeones, los Athletics de Filadelfia. En tal posición Harry Seibold nunca logró distinguirse. Comenzó a aprender el arte de lanzar la pelota y esta temporada ha resultado el pitcher más brillante, contando entre sus victorias tres derrotas que ha administrado consecutivamente a la gente de Brooklyn y de Nueva York.

Otro de los grandes jugadores este año es Del Bisonette, canadiense que juega la primera base en Brooklyn. Bisonett comenzó en el base ball como pitcher y era muy bueno. Una enfermedad en el brazo le impidió continuar jugando y Bisonette decidió dedicarse a jugar en el infield con las Ligas menores.

Pronto adquirió cartel como gran bateador y después de lucirse en las menores entró en la Liga Nacional jugando con Brooklyn como primera base, puesto que ha ocupado por muchos años. La suerte nunca le ha sido muy propicia y año tras año Bisonette ha sufrido lo indecible a causa de reumatismo o supuraciones dolorosas.

La enfermedad, sin embargo no le ha impedido jugar, y su valor ante el dolor y su entusiasmo ante toda clase de obstáculos son la admiración de los aficionados al base ball.

Bisonette fué noqueado por un pelotazo y tan pronto como se pudo parar volvió al juego como si nada le hubiera pasado. Del es un gran bateador y en esta temporada adversa para Brooklyn, el canadiense ha sido el único que ha logrado batear regularmente. Con un promedio de .333 el canadiense ha logrado varios home runs y sano ya de las supuraciones que le agobiaron el año pasado, está en camino de llegar a ser uno de los grandes jugadores de primera base este año.

CORRESPONSAL.

HOME RUN LEADERS

LOS QUE BATEARON AYER DE JONRON

Klein, Phillies	1
Bluege, Senadores	1
Cronin, Senadores	1

LOS LEADERS

Hornsby, Cubs	6
Klein, Phillies	6
Stone, Tigres	5
Arlett, Phillies	5
Ruth, Yankees	4
Herman, Robins	4
Gehrig, Yankees	4
Simmons, Atléticos	4
Lary, Yankees	4
Wright, Robins	4
Webb, Red Sox	4
Bluege, Senadores	4
Cronin, Senadores	4

TOTAL POR LIGAS

Nacional	75
Americana	74
Total	149

OTRO IDOLO CAYO EN UN ACARRERA DE MILLA Y 70 YDS.

Morstone sucumbió ante el pur del Newtondale Stable que hizo la distancia: 1.43

NUEVA YORK, Mayo 11. (AP). — Otro ídolo cayó hoy en el track de Jamaica, cuando el candidato de Benjamín Block al Derby Morstone, falló en su primer intento por correr algo más que las justas de sprint.

Por vez primera en tres salidas, el veloz hijo de Morvich-Morman se vió obligado a admitir la derrota, finalizando a dos largos detrás de Beau Jolie, del Newtondale Stable en una carrera a milla y 70 yardas, conocida como Ackroyd Handicap. El veterano del Greentre Stable, Valorous, corredor de obstáculos temporada pasada, fué el otro competidor y terminó a 20 largos del place.

Beau Jolie cubrió la distancia en el buen tiempo de 1.43, sobre un track lento y pagó 5-1. Debido a sus victorias anteriores, Morstone salió cotizado 1-5.

Corriendo su usual tipo de carrera, Morstone se puso al frente abriendo una gran brecha en el primer furlong. En la recta lejana Frankie Catrone le evitó al paso rápido, manteniéndolo contenido, con Beau Jolie a poca distancia, corriendo también fácilmente. Ya entrada la recta final, Tommy Mallet retó con el potro del Newtondale Stable. Catrone sacudió un poco el látigo, pero el potro encontró las 124 libras y la distancia un poco fuertes y Beau Jolie lo pasó con facilidad, para ganar alejándose.

Up, de Mrs. J. M. Crofton, ganador del Agua Caliente Derby, calificó para el Kentucky Derby, al vencer hoy a cinco caballos más viejos, incluyendo a Mike Hall, ganador del Agua Caliente Handicap, con 100.000 pesos de premio, en el Dandelion Purse, en Churchill Downs.

Demostrando mucho agrado por la pista fangosa, Up cubrió la milla en 1.41-3|5, derrotando a Best Man, de Herbert M. Wolf, que figuraba como favorito, por tres largos, con Kenashaw, de D. D. Canfield, en tercer lugar. Como siempre, Mike Hall fué lento al arrancar, pero terminó con endemoniado estallido de velocidad, para finalizar cuarto.

Gold Step, descalificado en su anterior salida, volvió por sus laureles para ganar el Jubilee, Parade, estelar del programa de Aurora. El potro marcó el paso, pero se vió obligado a un esfuerzo al final para vencer a Watch On, con Bud Broom a ocho cuerpos, en tercer lugar. Como favorito, el ganador pagó $3.54, por cada $2.00.

Victorio Campolo no Lució Mucho en su Entrenamiento

El lungo está pesando 228 libras; se retarda toda su actividad muscular

ORANGEBURG, N. Y., mayo 11. (Por W. R. Douglas). -- Pesando 228 libras Victorio Campolo hoy no lució tan bien como en ocasiones anteriores.

Es cierto que había caminado seis millas por la mañana y que el tiempo era frío y nublado, todo lo cual se une para retardar la actividad muscular de un gigante como lo es el argentino.

Campolo, sin embargo, tiene todo su punch consigo y da gusto verlo castigar a sus sparring partners, con golpes que con guantes pequeños significarán sin duda R. I. P. para cualquier adversario.

Lou Fink antiguo entrenador de Gene Tunney que tiene a su cargo el entrenamiento de Lungo, me dijo que con el poco tiempo a su disposición no puede tener a Campolo en las condiciones exquisitas en que estaba cuando se preparó para la pelea con Jack Sharkey. Pelea que como es sabido nunca se materializó.

«Entonces Campolo pesaba 222 libras», me dijo Fink. Hoy Campolo pesará unas 228 libras. Su punch está ahí y a la menor oportunidad lo desembarcará en las costillas de Loughran y en seguida terminará la pelea. Lo difícil es encontrar a Loughran. No creo boxeador grande tan rápido y experto como Tommy».

Los periodistas que fueron al campamento de Gus Wilson preguntaron todos por Chocolate y les extrañó que no estuviera presente. Pincho les explicó que dificultades con otra gente en el campo le habían hecho mudarse al campamento de Mme. Bey en Summitt junto con Ara y Gregorio.

Pincho cree que Campolo no tendrá dificultad en vencer a Loughran el viernes y qa está hablando de preparar una pelea con el vencedor entre Carnera y Sharkey o si el Garden gana el pleito que contra Jimmy Johnston tiene entablado, piensa terminar arreglos con el Garden para una pelea entre Sharkey y el argentino por el campeonato.

Campolo todavía necesita afinar un poco el ojo y boxear un poco más. Su mano izquierda está bien y la está empleando con efectividad. Como es un pegador temible, Campolo es siempre un hombre peligroso y es precisamente en este punch en que se pueden fundar las esperanzas de los amigos del Lungo.

Vencieron en el Primer Inning

SENADORES

	V.	C.	H.	O.	A.	E.
Myer, 2b.	5	1	2	2	0	0
E Ricer, rf.	5	2	2	5	0	0
Manush, lf.	6	3	2	0	0	0
Cronin, ss.	5	2	2	2	0	0
West, cf.	6	0	0	3	0	0
Kuhel, 1b.	5	3	3	5	0	0
Blege, 3b.	5	3	4	3	1	0
Spencer, c.	5	0	1	7	0	0
Fischer, p.	5	0	2	0	2	0
Totales	47	14	18	27	3	0

DETROIT

	V.	C.	H.	O.	A.	E.
Johnson, rf.	4	1	2	4	0	0
Owen, ss.	4	1	2	1	1	0
Koenig, 2b.	4	0	1	2	3	0
Alexander, 1b.	5	1	2	9	0	3
Stone, lf.	4	0	1	3	0	0
Mc Manus, 3b.	5	0	0	0	0	0
Doljack, cf.	4	0	2	1	0	0
Schang, c.	3	0	1	2	0	0
Bridges, p.	0	0	0	0	0	0
Sullivan, p.	0	0	0	0	1	0
G. Walker, px.	0	1	0	0	0	0
Hossett, p.	1	0	0	0	2	0
Hayworth, c.	2	0	0	4	0	0
Herring, p.	1	0	0	1	1	0
Hakers, (1)	1	0	0	0	0	0
Totales	38	4	11	37	8	3

Anotación por entradas

Senadores	620 202 200	14
Detroit	001 010 002	4

Sumario

Home runs: Cronin, Blue. Three base hits: Johnson. Two base hits: Spencel, Doljack, Manush, Bluege, Fiscehr, Kuhel, Alexander. Carreras producidas por los bateadores: Gronin, 3. Kuhel, 3. Bluege, 3. Spenser, 3. Alexander 2. O-Wen, 1. Fischer, 1. Stone, 1. Struck outs: Fischer, 1. Bridges, 1. Sullivan, 1. Hossert, 0. Herring, 3. Bases por bolas: Fischer, 1. Bridgers, 0. Sullivan, 1. Hossett, 3. Tiempo: Dos horas quince minutos. Umpires: Owen, Ormsky y Nallin 2. Observaciones: x bateó por Sullivan en el 3ro. (1) bateó por Herring en el 9no., Ganó Fischer. Perdio: Bridges.

Johnny Gobantes Noqueó a Canedo en Primer Round

Félix de la Vega, por no ser menos acabó con Charolito en el inicial

La arena de boxeo La Comercial se ha puesto de moda en el Cerro y en toda la Habana. Sus buenos programas y la extrema baratez en el precio de sus localidades la han hecho la preferida de los fanáticos en las noches dominicales. Solamente con una peseta se va a ver el programa donde siempre aparecen los mejores boxeadores del patio. Además, las damas no tienen que pagar entrada...

En la noche del domingo (anteayer) hubo un completo abarrotamiento de público, el que salió la mar de satisfecho. Johnny Govantes le propinó a José Canedo un knockout fulminante en el primer round, no le dejó poner los pies en el suelo. También Félix de la Vega noqueó en el primer episodio a su contrincante, que lo era Baby Charolito, que no dijo ni pío cuando cayó sobre la lona completamente anestesiado.

El tercer combate marcado en el programa resultó en una decisión favorable a Ramiro Otero y contra Young Uzcudum. Alberto Martínez fué puesto fuera de combate en el tercer round por Mario Jardínez. En el match de levantar las cortinas se anotó Panamá Kid Brown una decisión sobre Manuel Pose...

La empresa de La Comercial espera dar a los fans una sorpresa para el próximo domingo con un star bout de largo metraje. Pronto despejaremos la incógnita.

Con todos los jefes rivales por los honores en el batting descansando, debido al frío o la lluvia. Dale Alexander, inicialista y fuerte bateador de los Tigres, se aprovecho para pegar dos hits en cuatro viajes al plato contra los pitchers Senadores y aumentó su average a 413, reconquistando su viejo tercer lugar. El total de 38 bases con sus hits, obtenidas por Alex, es muy superior al de sus rivales. Robert (Red) Worthington, outfielder de los Braves, saltó al tercer lugar de la Liga Nacional, al quedar sin hits Jim Bottomley, de los Cardenales.

Los seis leaders en las mayores son:

	J.	V.	C.	H	Ave
Ruth, Yankees	13	47	17	20	.426
Simmons, Athletics	17	64	13	27	.422
Alexander, Tigers	24	91	12	38	.418
Boettger, Reds	15	63	3	25	.397
Hornsby, Cubs	18	69	18	25	.362
Worthington, Braves	15	59	8	21	.356

FUERON LOGICOS TODOS LOS RESULTADOS DE LOS PARTIDOS DE BALOMPIE

MADRID, mayo 11. (AP).—La jornada de futbol del pasado domingo ha sido tranquila, sin sorpresas en los resultados, que fueron normales El empate de Barcelona con Valencia parece lógico: el triunfo del Arenas sobre el Oviedo, en el campo de éste, se atribuye a la técnica desarrollada por los areneros. Logroño venció a Valladolid, como muchos lo esperaban.

El domingo entrante se sabrán que teams serán los que irán a los octavos de final, y según el parecer de los entendidos, serán estos:: Sevilla, Betis, Arenas, Athletic de Bilbao, Barcelona, Logroño, Madrid y Unión, en Irún.

Llano vs. Tunero Mañana en Star Bout en A. Polar

Cuatro peleas a seis rounds y un preliminar a cuatro integran el programa

En la noche de mañana se enfrentarán en star bout dos buenos pesos welters en la «Arena Polar». Kid Tunero y Battling Llano, los que han de llevar buen golpe de fanáticos al stadium de Zulueta y Dragones, próximo a ser derrumbado para levantarse en su lugar la casa de los veteranos de la Independencia que son los dueños del terreno.

Pero antes que venga el derrumbe aparecerá el programa de mañana, que es lo que más interesa a los fans por el momento. Y no solamente ha de ser el star bout de Llano y Tunero algo de proporciones extraordinarias, que también la pelea semi-final es de lo mejorcito pues se batirán dos mastodontes criollos a seis rounds, Primo Carnera y Juan Morales.

Los precios no pueden ser más populares: 55 centavos la grada; 85 la preferencia y un peso la silla de ring, como para que nadie se quede en casa esa noche de mañana y concurra como un solo hombre a la «Arena Polar». El programa completo es el siguiente:

4 rounds 4
Kid Barcelona vs. Emilio Díaz
6 rounds 6
Rogelio Oliver vs. Félix Ramos
6 rounds 6
Marcelino Carrillo vs. Chick Suggs
6 rounds 6
Primo Carnera vs. Juan Morales
6 rounds 6
Battlin Llano vs. Kid Tunero

ESTA NOCHE EL SEGUNDO GAME DE LA SERIE ENTRE BILL TILDEN Y RICHARDS

BOSTON, Mayo 11. (AP). — El segundo match del duelo profesional entre Bill Tilden y Vincent Richards, se efectuará aquí mañana por la noche, cuando estos dos viejos compañeros de la Copa Davis y el Campeonato Nacional de Doubles se enfrenten en el court de lona del Boston Garden.

La serie, anunciada como por el Campeonato Profesional, pasará a Filadelfia para el tercer match, si otros son necesarios, se jugarán en Chicago y de nuevo en New York para el cuarto y quinto encuentros.

Cuando Big Bill se presentó aquí con Karel Nozeluh hace unos meses, llevaron al Garden unos 8.000 espectadores. Richards ha sido mucho tiempo favorito de los fanáticos del tennis de Boston y se supone que una concurrencia mayor invadirá el local para presenciar la lucha de los dos grandes rivales.

RESULTADO DE LOS JUEGOS DE AYER

LIGA NACIONAL

Pittsburgh, 4; Brooklyn 2.
Filadelfia, 2; San Luis, 1.
Chicago en N. York, lluvia.
Boston y Cincinnati, (se juega hoy).

LIGA AMERICANA

Washington, 14; Detroit, 4.
New York en Chicago, lluvia.
Filadelfia en S Luis, lluvia.
Boston en Cleveland, lluvia.

ESTADO DE LOS CLUBS EN AMBAS LIGAS

Liga Nacional

Clubs	G.	P.	Ave
San Luis	14	4	778
New York	14	6	700
Boston	12	8	600
Chicago	11	8	579
Pittsburgh	11	12	478
Filadelfia	9	12	429
Brooklyn	8	15	348
Cincinnati	2	16	111
Totales	81	81	

Liga Americana

Clubs	G.	P.	Ave
New York	12	8	600
Filadelfia	10	7	588
Cleveland	12	10	545
Washington	12	11	522
Detroit	12	12	500
Boston	9	11	450
Chicago	9	11	450
San Luis	6	12	333
Totales	82	82	

JUEGOS SEÑALADOS PARA HOY

LIGA NACIONAL

Cincinnati en Boston (2 juegos).
Chicago en New York.
Pittburgh en Brooklyn.
St. Louis en Filadelfia.

LIGA AMERICANA

New York en Chicago.
Filadelfia en St. Louis.
Washington en Detroit.
Boston en Cleveland.

LAS CARRERAS DE LOS CLUBS AL DIA

Liga Nacional

Clubs	L.	M.	M.	J.	V.	S.	D.
San Luis	1						
Fila.	2						
Boston	x						
Pitts.	4						
Chicago	x						
Cinci.	x						
Brooklyn	2						
N. York	x						
Totales	9						

Liga Americana

Clubs	L.	M.	M.	J.	V.	S.	D.
N. York	x						
Fila.	x						
Boston	x						
Wash.	14						
Chicago	x						
San Luis	x						
Detroit	4						
Cleveland	x						
Totales	18						

M.E.C.D. 2016

El Grupo Oposicionista de los 15...

CONTINUACION DE LA PRIMERA

do el voto a la mujer y a los mayores de 18 años con instrucción. Artículo 45 convirtiendo el cargo de Senador igual al de Representante por un período de 4 años y por sufragio directo y renovándose el cargo cada 2 años. Artículo 47. Modificación sobre la forma de acusar y procesar al Presidente de la República ante el Senado y otras facultades. Artículo 59 contiene grandes modificaciones, sobre todo en el problema de amnistías en relación al Consejo de Secretarios y al impedimento del Congreso para delegar sus facultades. Artículo 64. Se modifica estableciendo que el Poder Ejecutivo se ejerce por el Presidente y el Consejo de Secretarios. Artículo 71; se restituye la sustitución del Presidente por el Vicepresidente de la República. Artículo 66. Elección del Presidente por sufragio directo y duración del cargo por cuatro años. Artículo 68 modificado: El Presidente no podrá nombrar los miembros del Poder Judicial y tendrá que gobernar con el Consejo de Secretarios. Las fuerzas de mar y tierra en períodos electorales no quedan libremente bajo el mando del Presidente, ni las de policía. Artículo 76 regula las funciones del Consejo de Secretarios. Artículo 78. Determina la responsabilidad personal de los Secretarios de Despacho modificando en el sentido de que el Presidente de la República no podrá, como ahora, aparecer responsable, eludiendo con esto su responsabilidad el Secretario del Ramo correspondientes. Artículo 81. El Poder Judicial. Se crea un Tribunal Superjudicial (del proyecto de Aramburu) para juzgar y conocer de los delitos del Tribunal Supremo, fiscalizarlos y hacer aplicar el presupuesto del Poder Judicial. Artículo 82. El Supremo de Justicia queda con las facultades que hoy tiene; pero los nombramientos del Poder Judicial están hechos por el Superjudicial y el Supremo. (Véanse los artículos 82 y 83). Régimen provincial y municipal son los mismos, manteniendo el Municipio de la Habana. De la Hacienda Nacional: Se crea un Tribunal de Cuentas para fiscalizar toda la contabilidad del Estado, la Provincia y el Municipio y la más recta aplicación de los presupuestos nacionales, provinciales y municipales. Véase el artículo 114. El artículo 115 será objeto de redacción y reforma que presentará el señor Félix del Prado. Disposiciones transitorias: Se establecen tres transitorias: la primera, que después de aprobadas las reformas se celebrarán elecciones el 1 de Noviembre de 1932 para cubrir los cargos del Ejecutivo y Legislativo de la Provincia y de los Municipios; se declaran extinguidos los mandatos de todo el Congreso el primer lunes de abril de 1933 y el 24 de Febrero de 1933 el del Alcalde o Jefe del Distrito Central y todos los miembros o Jefes del Distrito Central. La segunda disposición establece que el Presidente de la República elegido el 1 de Noviembre de 1928 cesará el 20 de Mayo de 1933, comprendiéndole la incapacidad de reelección señalada en el artículo 66 de la Constitución y la tercera de las disposiciones establece que para todas las elecciones, formación de censos, reorganización de partidos que deberán hacerse siempre antes de las elecciones, habrá un tribunal u organismo que por ahora será la Junta Central Electoral para dirigir cuanto se relaciona con el Censo, organización de partidos y elecciones y esta Junta tendrá las facultades más amplias y bajo su mando y dirección las fuerzas armadas de mar y tierra y de policía, para dar con esto suprema garantía al electorado.

Firman los señores Verdeja, Cruz, Aguiar, Albarrán, Herryman, José Luis Meneses y Comas, Prado, Escobar, Padierne, Fonseca, Calas y Fedro Martínez Fraga.

Y agregan: Si la Comisión de los 35 no adopta el dictamen, esta proposición se convertirá entonces en un voto particular del Grupo de los 15 que sostendrá ante la Cámara.

DISPOSICIONES TRANSITORIAS

Sexta: La primera elección que se efectúe, después de la aprobación de esta reforma, será en el año de 1932, primero de Noviembre, para cubrir los cargos siguientes:

a) Presidente y Vice Presidente de la República, cuyo período presidencial de cuatro años comenzará en 20 de Mayo de 1933 y terminará en igual día y mes de 1937.

b) De 36 Senadores y 128 Representantes a la Cámara.

c) Los actuales Senadores y Representantes cesarán el primer lunes de abril de 1933.

d) De los seis Gobernadores y de todos los Alcaldes, Consejeros, Concejales y miembros de las Juntas de Educación que fueron electos en primero de Noviembre de 1926, los cuales deberán cesar el 24 de Febrero de 1933; y además del Alcalde, los Concejales y los miembros de la Junta de Educación del Municipio de la Habana y, en consecuencia, cesarán en sus cargos, en 24 de Febrero de 1933, el Alcalde o Jefe del Distrito Central, el Mayor de la Ciudad, los Comisionados y cuantos otros funcionarios se hubieran nombrado para formar el Distrito Central; y quedará restituído a partir del 24 de Febrero de 1933, el Municipio de la Habana.

Si antes de la celebración de elecciones, o sea antes de primero de Noviembre de 1932, o de la primera toma de posesión de los electos en dichas elecciones, tuviese que ser sustituído el actual Presidente de la República o cualquiera otra de las personas que deben cesar en sus respectivos cargos en las fechas indicadas anteriormente, se verificarán en la forma prevista en la Constitución y leyes que rijan en el momento de acordarse la presente Reforma Constitucional; pero los sustitutos sólo desempeñarán los cargos durante el tiempo que transcurra, de aquel en que comenzara la sustitución hasta la fecha en que a los nuevos electos le corresponda ocupar sus cargos, conforme señala el párrafo anterior.

Séptima: El Presidente de la República, elegido el primero de Noviembre de 1928, cesará en su cargo el 20 de Mayo de 1933, comprendiéndole lo dispuesto en el párrafo segundo del artículo 66; y contándosele como período del ejercicio del cargo de Presidente el tiempo que lleve en su desempeño.

El Senado y la Cámara de Representantes procederán a verificar un sorteo, por una sola vez, entre sus componentes, para señalar quiénes deban ocupar el cargo por un período de dos años y a los que les corresponda ocuparlo por cuatro años.

La Ley regulará el procedimiento por el cual, en las elecciones de primero de Noviembre de 1932 y en las sucesivas, tengan representación las minorías en el Senado y en la Cámara de Representantes. Determinará, asimismo, la Ley, la forma de elección de los Congresistas y sus suplentes.

Octava: La elección que se efectúe para elegir los miembros de la Convención Constituyente que habrán de conocer de esta reforma y, caso, de aprobarse ésta, las elecciones que se verifiquen después del primero de Noviembre de 1932 y todas las subsiguientes elecciones, quedarán reguladas conforme disponga la Ley; pero existirá en todo tiempo una Junta, Tribunal u organismo que, especialmente y con facultades amplias y señaladas, conozca, resuelva y dirija la formación del censo y la preparación de los trabajos previos a la elección; teniendo dicha Junta, organismo o Tribunal, las facultades necesarias para dictar acuerdos o resolucionaes suficientes a mantener el resultado electoral y las garantías a los electores. En los períodos electorales quedarán bajo el mando, dirección y gobierno de esa Junta, organismo o Tribunal, las fuerzas armadas de mar y tierra y todas las de policías y sus agentes para guardar el orden y asegurar el derecho del sufragio; debiendo acatar el Presidente de la República y el Consejo de Secretarios los acuerdos, órdenes y disposiciones que se dicten por esa Junta, organismo o Tribunal que señale la ley en la distribución, colocación y situación de esas fuerzas.

Mientras no se dicte por el Congreso una nueva ley electoral, la actual Junta Central Electoral será, de acuerdo con los preceptos del Código Electoral vigente, el organismo que dé cumplimiento a lo dispuesto en el párrafo anterior.

Novena: No podrán celebrarse elecciones para cubrir cargos de ninguno de los Poderes del Estado, si previamente no se han verificado las reorganizaciones de los Partidos políticos existentes y se han otorgado facilidades para que los ciudadanos puedan constituir los Partidos que estimen convenientes o necesarios; sin más limitaciones que las establecidas en la ley, que no deberán en ningún caso ser restrictivas a impedir la organización de núcleos o partidos políticos, por lo que no se podrá exigir mayor número de 2.000 ciudadanos a esa finalidad.

No podrá imponerse en ningún caso la pena de muerte por delito de carácter político.

Se entiende por delito político todo acto que tenga por objeto cambiar la organización del Estado, su régimen de Gobierno o personas que lo ejercen.

Los Norteamericanos

CONTINUACION DE LA PRIMERA

tección que les pueda impartir el Gobierno de Nicaragua, con la Guardia Nacional Nicaragüense, que abandonen el país, o cuando menos, se concentren en ciudades de la costa, en donde puedan ser amparados o recogidos en caso de necesidad.

«Aquellos que permanezcan tierra adentro de Nicaragua, lo harán bajo su propio riesgo y no deben esperar que las fuerzas americanas sean enviadas en su ayuda».

La política exterior que Mr. Stimson ha delineado con los párrafos transcritos, es digna de francas alabanzas y será aplaudida sin reservas por toda la América española. Nadie desea que los ciudadanos de Estados Unidos se queden sin protección; pero ya era tiempo de definir el modo de proteger a los norte-americanos que viven fuera de su país. Si mañana se comete una injusticia a un ciudadano de los Estados Unidos, en Inglaterra, en Francia, en España o en cualquiera otra parte, el Gobierno de Washington debe reclamar e insistir hasta que se repare el daño; pero por ningún motivo se tiene el derecho de enviar fuerzas militares a los países extranjeros.

Las naciones tienen establecido el procedimiento de proteger a sus hijos, que son ultrajados en otros países: primero se pide al Gobierno ofensor que haga justicia; si esa justicia no se otorga, se formula una protesta; si la protesta no es atendida, se dirige una conminación; si la conminación resulta ineficaz, se envía un ultimátum; y si el último es recibido con desdén, entonces se suspenden las relaciones, se rompen las hostilidades, o se escoge la ruta que mejor convenga seguir.

Sentar el principio de que para tener garantías en un país se hace necesario invadirlo militarmente, es algo tan atentatorio y tan monstruoso, que no puede ser tomado en consideración. No se concibe en el siglo XX, que haya alguien que se atreva a sostener que los soldados norteamericanos, deban quedarse en Nicaragua indefinidamente, para proteger las vidas y las propiedades de los ciudadanos de Estados Unidos. Por eso la rectificación que acaba de hacer Mr. Stimson debe ser recibida, no sólo como un acto de estricta justicia, sino también como una satisfacción que estaba esperando la humanidad civilizada. No es posible aceptar la invocación del derecho, para cometer un atentado.

Esto, que es claro como la luz del día, no lo pueden ver espíritus sectarios como el del Senador por California Hiram Johnson, quien estima que Mr. Stimson ha dejado a los norteamericanos completamente abandonados. ¡Vaya un criterio! Entonces, Inglaterra se ha olvidado de sus súbditos, porque no tiene tropas en los países extranjeros; y en iguales condiciones se hallan Francia e Italia, Alemania y las demás naciones.

Si del terreno del Derecho se desciende al campo de las realidades prácticas, se tiene que convenir en que no hay peor manera de proteger a los norteamericanos, que enviándolos a invadir Nicaragua. En esta República nunca se registran atentados en contra de ingleses, ni de alemanes ni de austríacos. Los únicos que caen son ciudadanos de los Estados Unidos, y eso porque no se encuentran allí en actitud pacífica, sino listos para la guerra. Lo menos que puede esperar un hombre que trae una carabina en la mano, es que alguien le dispare un tiro.

En verdad, los soldados de los Estados Unidos no fueron a Nicaragua a defender derechos—que nadie había ultrajado— sino a sostener un Gobierno, que carecía de fuerza para sostenerse por sí solo. Muchas vidas de norteamericanos se inmolaron en beneficio del general Chamorro, y muchas se siguen sacrificando para mantener al General Moncada en el solio. Después de veinte años de fracasos estériles, el Gobierno de Washington ha decidido que sus soldados abandonen para siempre a Nicaragua. ¡Muy bien! Lo único lamentable es que se haya derramado tanta sangre inocente, para mantener a un pueblo, contra su voluntad, bajo la férula de caciques sin honor.

Cuando el último soldado de los Estados Unidos salga de Centro América, los ciudadanos norteamericanos empezarán a vivir en paz en Nicaragua. Y aunque estallen revoluciones y se derrumben los gobiernos, nadie molestará a los extranjeros dedicados al trabajo. Nadie los molestó en Perú, cuando cayó Leguía ni en Argentina cuando fué repuesto Irigoyen ni en Brasil, cuando se desplomó el gobierno de Luiz. En México mismo, que es el país americano que ha sufrido más convulsiones en esta centuria, ningún ciudadano de los Estados Unidos sufrió la más leve molestia, antes de que Wilson ordenara el bombardeo de Veracruz, en abril de 1914, y la expedición invasora del General Pershing, en marzo de 1916. Fué después de estos dos imperdonables atentados, cuando los norteamericanos se empezaron a quejar.

Así pues, aunque parezca paradójico, la mejor protección que el Gobierno de Washington puede impartir a sus hijos que viven en el extranjero, es sacar sus ejércitos de las naciones invadidas. Hay que amparar siempre a los compatriotas que viven lejos del solar nativo pero que la protección no lastime al país que les ha brindado generosa hospitalidad.

New York, Mayo, 1931.

Cooperativa de...

Continuación de la PRIMERA página

queros de Aguacate; Magdaleno Fernández, secretario del Gremio de Campo Florido; Miguel Albarrán, vaquero cooperado y representante a la Cámara y el doctor Juan M. Lagomasino, ingeniero arquitecto de la Cooperativa.

LA EXPOSICION

Abarca el estudio de diversos problemas que afectan a la industria lechera, así como una extensa relación en torno a la idea y desarrollo a la Cooperativa de Vaqueros. Acompaña a estos datos, varias estadísticas de la cantidad y valor de la leche condensada, evaporada y en polvo importada en la República de Cuba durante los años 1926 a 1929.

HISTORIA DE LA INDUSTRIA LECHERA EN CUBA

Se hace en este capítulo la manifestación de que el productor de leche no puede en la actualidad defender aisladamente su producto, ni cumplir con lo que dispone el Reglamento de Abasto de Leche, ni mejorar su producción cuantitativa ni cualitativamente, debido a la no existencia, dentro del régimen actual, de los cuatro elementos básicos que constituyen el contrato de compra-venta: precio cantidad, tiempo y garantías. Se estudia en este capítulo detenidamente los razonamientos de esa manifestación.

SITUACION Y PROBLEMAS ACTUALES

Entiende la Cooperativa de Vaqueros que mientras se importen grandes cantidades de leche condensadas, evaporadas, etc., en épocas del año, más del cincuenta por ciento de la producción de leche de la República es desperdiciada, siendo la única solución al problema, la completa organización cooperativa de producción de leche en la República, el establecimiento de plantas adecuadas para la elaboración de productos derivados de ese producto y derechos de importación prohibitivos a los productos extranjeros.

Se acompaña una estadística en la que aparece fueron importados del año 1926 al 1929 3.590.793 cajas de leche con un valor total de pesos: 25.853.086.80.

APLICACION DEL PRINCIPIO ECONOMICO-COOPERATIVO

Se detalla en este capítulo que la aplicación del principio económico de organización cooperativa se hace necesario para la reforma básica de la industria lechera en Cuba, para lograr que en las relaciones entre vaqueros y abastecedores existan precios, cantidad, tiempo y garantía.

NACIMIENTO DE LA COOPERATIVA DE VAQUEROS

A raíz del fracaso de la huelga general de vaqueros en enero de 1930, se protestaron los bajos precios pagados por los abastecedores, estudiándose el plan cooperativo de asociación, reuniéndose los interesados para constituir la Cooperativa. Se incluye copia de los Estatutos sometidos y aprobados por el Gobierno de la Provincia, así como una descripción general de los Estatutos y Reglamentos.

LABOR REALIZADA

Figura la nómina completa de la directiva provisional, así como del Comité Ejecutivo y otros Comisiones, etc. Se adjunta relación de productores de leche cooperados hasta la fecha, de lo que se puede resumir en trescientos ocho los productores cooperados, y en veintiún mil novecientos cuarenta y ocho los litros de producción diaria de leche cooperados.

PLANTA DE LA COOPERATIVA

La Memoria Descriptiva, Copia de los Planos y aprobación oficial de los mismos, relativos a la Planta Pasteurizadora de Leche, detallando todos los sistemas que habrán de adoptarse en la misma, así como todo lo concerniente a las plantas o centros de refrigeración.

SOLICITUD

Termina la Exposición de la Cooperativa de Lecheros, solicitando del Presidente de la República y secretarios de Sanidad y Agricultura, el nombramiento de una Comisión para que conjuntamente con otra nombrada por la Cooperativa, puedan hacer estudios y recomendaciones para posibles modificaciones del actual Reglamento de Abasto de Leche: que la Secretaría de Sanidad solicite del Gobierno el apoyo moral y efectivo que todo movimiento organizado de productores debe merecerle al Estado: que, después del resultado de los estudios de la Comisión Mixta se otorgue a la Cooperativa un plazo prudencial dentro del cual haga que sus asociados se ajusten en lo posible a lo que disponga la Secretaría de Sanidad y, por último, que habiendo inscrito los Estatutos definitivos de la Cooperativa de Vaqueros en las otras provincias, se ofrezca a la Comisión de Divulgación Cooperativa, las facilidades por medio de los jefes locales de Sanidad de reunir a los productores de leche para que conozcan del principio económico de las cooperativas de producción.

EN UNA ZANJA FUERON HALLADAS TRES BOMBAS

La brigada de saneamiento que dirige el inspector Rafael Bolívar mientras realizaba su recorrido durante el día de ayer por los repartos de Aldecoa y la Ciénaga, halló en una zanja del primero de dichos repartos tres bombas explosivas que se supone fueron arrojadas en dicho lugar.

El inspector Bolívar llevó las bombas a la oncena estación de la Policía Nacional donde se levantó acta del hecho.

El Comandante...

Continuación de la PRIMERA página

cional de Veteranos. Ciudad.—Señor: Cumpliendo acuerdo de la Comisión Universitaria Representantes del Claustro de Profesores de la Universidad, nos dirigimos a usted dándole a conocer el texto de la resolución que con gran entusiasmo y fundadas esperanzas fué adoptado para trasmitirla a los Veteranos de la Independencia.

«Dice así:

«La Comisión Universitaria, a nombre de todos los elementos con ella solidarizados, se dirige a los Veteranos de la Independencia que actualmente laboran por el restablecimiento de la legalidad que pondrá término a la gravísima situación por que atraviesa el país, para que intensifiquen su actuación a fin de que en el más breve plazo posible termine la deplorable y peligrosa crisis de la Patria, restableciéndose el imperio del Derecho y la Justicia hollados de manera ostensible en el presente».

«Y en consonancia con esta resolución queremos significarle, trasladándole el sentir de ese Profesorado, que nos hallamos resueltamente decididos a poner en práctica todos los medios necesarios para cooperar con los soldados de la Independencia en los propósitos de salvar las Instituciones Republicanas, de los graves riesgos que actualmente las amenazan. Con el testimonio de nuestra admiración y reconocimiento personal, quedamos de usted, atentamente. (firmado) Carlos de la Torre, Ramón Grau San Martín, Rodolfo Méndez Peñate».

Zayas Bazán y Cortina partidarios de la reunión de Veteranos

Pero para el repórter no es suficiente poder reproducir, íntegra, la auténtica comunicación que anoche entregaran los profesores universitarios al doctor Méndez Capote. Y ha podido ampliar su información.

Dos senadores se encuentran también, profundamente interesados en que los anhelos de los profesores y los Veteranos se conviertan en realidad. El comandante Rogerio Zayas Bazán y el doctor José Manuel Cortina, de «mutus propio» se encuentran realizando distintas gestiones cerca del Ejecutivo para contribuir a la cordialidad cubana. Nos consta de manera cierta, que ambos abogan por que el general Valiente se decida a convocar para la reunión de los Veteranos y que éstos sus deseos obran ya en el conocimiento del Presidente de la República, quien al parecer también se encuentra propicio a conceder la correspondiente autorización que resultaría acogida por todos con verdadera simpatía, toda vez que en las presentes circunstancias esa medida sería un patente inequívoco del buen deseo que a todos anima para contribuir a que cesen los angustiosos momentos por que atraviesa nuestra República. Por eso decíamos, que no es cierto que las gestiones que en este sentido realizan, hayan fracasado como ayer afirmaba un periódico. Se encuentran en vías de resolución.

Anhelos universitarios

Y más todavía. Aunque el acuerdo que últimamente adoptase la comisión que representa al Claustro, en el sentido de no hacer manifestaciones públicas hasta tanto no se obtuviesen resultados concretos, nosotros hemos podido descubrir, en una conversación sostenida anoche con un distinguido catedrático de nuestra Universidad, que el hondo deseo que todos los que integran el Claustro, así como sus representados los estudiantes, tienen por llegar a conseguir el restablecimiento de la cordialidad, se fundamentan en estas palabras de dicho ilustre mentor, reflejo seguro de los anhelos universitarios: «Es doloroso que mientras la mayoría de los encausados por asuntos políticos y aun muchos que se encontraban sujetos a otra clase de procesamientos, se encuentren completamente libres de toda causa y se mantenga aún en pie el procesamiento de los profesores; sus expedientes no han sido revisados nuevamente; estamos desprovistos de nuestros sueldos, cuando es lo cierto que nuestras funciones como profesores están en suspenso por causas de fuerza mayor, ajenas a nuestra voluntad; la Universidad, continúa intervenida militarmente; nuestro Tribunal Supremo ha fallado de inconstitucional el decreto que clausuró las Escuelas Normales y bien creemos que este fallo debiera hacerse extensivo, por similitud, a los Institutos y a la Universidad.

«Queremos la cordialidad—continúa diciéndonos nuestro amigo—porque es necesari oque se curen y subsanen las ofensas, los ataques cometidos y las heridas injustamente recibidas por nosotros y por los estudiantes, por el solo delito de apoyar una idealidad completamente justa y humana. Por eso nos hemos, ahora, unido a los veteranos, para con ellos, obtener la solución satisfactoria a todos estos estados de cosas que últimamente han predominado en nuestra vida ciudadana. Pero eso sí, la cordialidad no puede manifestarse en tanto predominen todos esos elementos y tampoco sería aceptable por nosotros que el término de esas causas fuese lo que vulgarmente se llama «componendas criollas».

Y no nos dijo más. Ya nos dijo bastante.

Secretariado...

Continuación de la PRIMERA página

En el Centro Obrero de Revillagigedo 8, se reunieron anoche numerosos obreros ferroviarios, de los talleres de Ciénaga, Luyanó y Tráfico, quienes desean—según nos manifestaron—crear una nueva colectividad. Con dicha finalidad ha quedado constituído un Comité que laborará en el sentido indicado, auxiliada en sus labores por la Federación Obrera de la Habana.

HOY CELEBRAN ASAMBLEA LOS METALURGICOS

Los afiliados al Sindicato General de Metalúrgicos y Similares, celebrarán Asamblea General hoy por la noche. El objeto de la reunión es tratar sobre el movimiento de huelga que han ganado en su casi totalidad; logrando la abolición del trabajo a destajo, la reglamentación de jornales, el pago extra por los trabajos realizados fuera del tiempo reglamentario y algunas mejoras para los aprendices. También se tratarán de otros asuntos de gran interés colectivo.

VELADA OBRERA

Contando con la cooperación de los cuadros escénicos obreros «Enrique Jiménez», y «El Martillo», el Sábado 30 de mayo efectuará una magnífica velada a beneficio de los fondos sociales de la colectividad, el Sindicato de Yesistas de la Habana. Además de otros números, se llevarán a escena por los conjuntos artísticos mencionados las obras «El burlador de honras», «El nuevo servidor» y «El Comején».

BASES PRESENTADAS

Con objeto de conocer que respuesta han dado los patronos a las bases presentadas por ellos, mañana miércoles y para estudiarla debidamente, efectuarán Junta General los asociados al Sindicato de Escoberos y Similares. Por ciertos rumores que oímos, parece que, la contestación a sus peticiones no ha agradado mucho a los obreros.

ASAMBLEA DE DESOCUPADOS

Ayer por la tarde, para conocer del pliego de peticiones presentado al Presidente de la Cámara de Representantes, se reunieron nuevamente en el Centro Obrero un numeroso grupo de obreros españoles y cubanos sin trabajo. Después de haber sido informados de la gestión realizada, así como de las peticiones que se hicieron al Congreso de la República, se dió por terminada la reunión.

Santa Clara. . . .

Continuación de la PRIMERA página

chucho de la luz eléctrica dejando el edificio en la más completa oscuridad. Pasados unos segundos empezaron a oírse un sin número de detonaciones en el interior de las aulas.

ACUSADOS DE QUITAR EL CHUCHO DE L AELECTRICIDAD

Un empleado de la Escuela de Comercio, que se nombra José Ortiz, Bedel de ese centro de enseñanza, acusa al estudiante Enrique González García de haber quitado deliberadamente el chucho principal de la luz eléctrica.

LAS DESCARGAS PROLONGADAS

Durante cerca de cinco minutos, las descargas y los tiros de armas de fuego, se sucedían en el interior de la Escuela de Comercio, agregándose a estas los disparos, que en un número que no se ha podido calcular, hicieran también miembros de la Policía Municipal y números del Ejército Nacional que se hallaban por los alrededores de la Escuela. Se calcula que el número total de detonaciones no baja de doscientas.

HERIDOS QUE NO SE HAN PRESENTADO

Huellas de sangre que dejaron los estudiantes que pudieron escapar por el Liceo, denotan que ha habido varios heridos entre los jóvenes de la Escuela de Comercio, pero que prefirieron huir y refugiarse en sus casas antes de caer en manos de los policías y soldados.

Hemos podido saber que el hecho ocurrido en señal de protesta y con el ánimo de que se cierre definitivamente ese plantel de enseñanza, el único del Estado que funciona normalmente en la ciudad de Santa Clara.

DESPERFECTOS

Los estudiantes no dirigieron sus revólvers a determinadas personas, apuntando sus armas de fuego contra las vitrinas, vidrios de la Biblioteca y museo de la Escuela, haciendo toda clase de desperfectos. Son pocos los vidrios que han quedado sanos y la ibbioteca, así como el museo, han sufrido pérdidas.

DOS ESTUDIANTES ACUSADOS PRINCIPALMENTE

El Director de la Escuela de Comercio de Santa Clara, doctor Santiago Quintero y los profesores del propio plantel señores Leon, Jiménez Osez y otros acusan directamente de esta fuerte algarada estudiantil a los alumnos señores Enrique González García, René Gómez Cortés y a otros de hacer una propaganda intensa porque las aulas de la Escuela de Comercio se cerraran definitivamente.

LOS DETENIDOS

Fueron detenidos por la policía y miembros del Ejército, y presentados ante el Juez de Instrucción, los siguientes estudiantes de primer año: Francisco Carta Pascual, Roberto Rey Hernández, Felipe Cobas Pérez, Evelio López, Rosendo Durán Borges, Manuel Gómez, Secundino Alvarez, Pedro Bernardez, Francisco Maciá Villarino, Augusto Castro, Rafael O. Morales, Francisco Vázquez, Francisco García Rivero, Ignacio Alvarez García y Carlos Pérez Hernández.

Los alumnos de segundo año fueron Juan José Pairol Galiano, Raúl Rodríguez, Salvador Jiménez Hernández y Benjamín Pérez Pacheco.

Los alumnos de tercer año detenidos fueron Medardo Figueroa y Arnulfo Dardie, ambos empleados y alumnos del plantel, y Francisco R. Vasallo Pacheco, Regino G. González, Santiago López Alfonso, Domingo Martínez Navarro, Octavio Alonso Valdés y Bartolomé Pairol.

POR LAS AZOTEAS

También se suscitó un gran pánico entre los vecinos de las casas colindantes al plantel de enseñanza, al ver cómo por las azoteas de sus casas cruzaban a la desbandada los estudiantes que pudiero nescapar de la policía. Otros, ya lo dijimos, pudieron escapar por el edificio social del Liceo. Por todas las azoteas han quedado por los muros y en el suelo manchas de sangre, estimándose que sean varios los heridos entre los jóvenes estudiantes.

LA POLICIA ACTUANDO

La policía municipal, al mando de los agentes José Galano y Pedro Olascoaga, se encuentra buscando a los demás alumnos que en la noche de ayer acudieron a recibir sus clases en la Escuela de Comercio.

TODOS, MUCHACHOS DE BUENA FAMILIA

Todos los detenido sy los que pudieron escapar de manos de la policía, son muchachos hijos de las mejores familias de la ciudad de Santa Clara.

La sociedad de villaclara se encuentra alarmada y son muchos los padres que se encontraban a las puertas del edificio del Juzgado de Instrucción, donde iban a ser instruídos de cargo los jóvenes estudiantes.

Entre éstos se encuentra un hijo de un conocido concejal del Ayuntamiento y un sobrino carnal del doctor Clemente Vázquez ello, Presidente del Senado de la República.

EL SUB-DELEGADO DE GOBERNACION

Se encuentra actuando en este asunto, el Subdelegado de Gobernación, teniente Aragón, así como el comandante Manuel Pegudo y el capitán de la Policía Municipal, Fernando Feliz.

ACTUA EL JUEZ DEINSTRUCCION

Durante toda la noche ha estado actuando el Juez de Instrucción, recibiéndole declaración a multitud de testigos. También el Delegado de Gobernación ha practicado pesquisas para determinar el origen de los sucesos.

UNA ACUSACION

José Ortiz, empleado de la Escuela, ha formulado acusaciones contra el estudiante Enrique González García, de haber sido uno de los que disparó durante el tumulto. El extremo no se ha podido comprobar.

ORDEN EN LA CIUDAD

Reina completo orden en la ciudad, en la cual patrullan fuerzas de polcía, sin que ningún nuevo hecho se haya registrado.

EXAMEN DE LAS NIÑAS DEL ASILO SAN ANTONIO

La secretaria de correspondencia de la Liga Nacional contra la Tuberculosis Infantil, señorita Pichucha Casado, anunció para ayer que el jueves próximo a las cuatro y media de la tarde tendrá efecto el primer examen de las niñas que tiene asiladas la Liga en el asilo San Antonio, establecido en la casa-quinta Arroyo Naranjo 68.

Proyecto de Ley...

Continuación de la PRIMERA página

mente aprobados en dicho Cuerpo.

Y se dió cuenta de las proposiciones de Ley que reproducimos a continuación en su parte dispositiva:

LA IMPORTACION DE TASAJO PROPOSICION DE LEY

Artículo 1.—Se prohibe, durante un año, a contar desde los veinte días de la publicación de esta Ley en la Gaceta Oficial de la República, la entrada de tajaso en la Nación.

Durante ese año no podrá venderse el tasajo al público a un precio superior de treinta centavos la libra.

Art. II.—Un año después de la vigencia de esta Ley se establece la siguiente modificación arancelaria:

La Partida doscientos cuarenta y tres (243) del Arancel de Aduanas, queda modificada en la siguiente forma:

Partida doscientos cuarenta y tres (243). Tasajo. F. B. Unidad de adeudo: cien (100) kilógramos. Tarifa Máxima: ochenta pesos ($80.00). Tarifa General: cuarenta pesos ($40.00). Rebaja a los Estados Unidos: veinte por ciento (20%). Tarifa para los Estados Unidos: treinta y dos pesos ($32.00). Queda subsistente el recargo que desde el primero de julio de mil novecientos treinta y uno vienen sufriendo los aued
adeudos señalados a esta Partida.

Art. III.—Se declara libre de todo impuesto la matanza de ganado para producir tasajo, al igual que el llamado pie, o partes de la res que no se emplean en la producción del tasajo, el que podrá venderse libremente en cualquier localidad.

Art. IV.—La carne y demás productos del ganado que pague el derecho de matanzas en un matadero podrán llevarse para su venta a otros municipios sin pagar nuevos derechos de matanzas o conducción o entrada y sin que puedan crearseles.

Art. V.—Se crea la Junta Nacional de Ganaderos, compuesta de un ganadero por cada provincia designado anualmente por la asociación correspondiente y en su defecto por el Presidente de la República, cargo gratuito, y cuya junta, que será presidida por el Secretario de Agricultura, recomendará al Gobierno y ganaderos las medidas que estime oportunas en favor del desarrollo, mejoramiento de la ganadería, de la prosperidad del negocio a cuantos dedican su actividad y capitales al mismo bienestar de su personal o trabajadores.

Art. VI.—Los que con acuerdos, actos o de cualquiera otra manera infrinjan esta Ley, incurrirán en la pena de treinta y uno a ciento ochenta días de encarcelamiento o multa de treinta y uno a quinientos pesos, que impondrá el Juez Correccional correspondiente.

Palacio del Senado, Habana, 6 de mayo de 1931.

Rogerio ayas Bazán; Domingo De Para; Justo Lamar.

MODIFICACION DE LA LEY DE INTELIGENCIA OBRERA

Artículo Unico.—El artículo segundo de la ley creando las Comisiones de Inteligencia Obrera, de 9 de junio de 1924, publicada en la Gaceta del día 10 del mismo mes y año, se entenderá redactado en su párrafo final, como sigue: «Donde hubiera varios Jueces de Primera Instancia presidirá la Comisión el Juez que por turno le corresponda, haciéndose dicho turno por trimestre entre dichos Jueces».

Palacio del Capitolio, en la Habana, a los cinco días del mes de mayo de 1931.

LECTURA DE DICTAMENES

Se dió primera lectura a un dictamen de la Comisión de Hacienda y Presupuestos sobre una pensión a la señora Matilde de Cárdenas y otros dos de la Comisión de Relaciones Exteriores, que pasarán a la orden del día.

Se aprobó luego, a ruego del doctor Cortina, el dictamen de esta última Comisión recomendando la aprobación de la Convencion, Protocolo y Acta final de la Segunda Conferencia Internacional del Opio.

Y leyéndose otro dictamen sobre la convención de Lage relativa a la esclavitud, sonó la hora reglamentaria sin que este asunto fuera aprobado.

LA COMISION DE HACIENDA

Se reunió la Comisión de Códigos, que preside el señor Barraqué, para proceder a la repartición de las ponencias sobre distintos asuntos que están sometidos a dicha Comisión.

Y sobre una reunión celebrada por la Comisión de Hacienda y Presupuestos, se les dió a los periodistas la siguiente nota:

Reunida en la tarde de ayer la Comisión de Hacienda y Presupuestos del Senado, conoció del Proyecto de ley procedente de la Cámara de Representantes, que exime del pago de algunos impuestos y disminuye la exacción de otros, en relación con las empresas de transportes interurbanos en las poblaciones de gran importancia, principalmente en la ciudad de la Habana. Recayó el acuerdo de abrir una información muy amplia, a cuyo efecto se le concedió un voto de confianza para llevarla a cabo al senador doctor Alfonso Duque de Heredia, presidente de la Comisión. Hay el propósito de citar a cuantas entidades puedan ilustrar sobre el problema ,obtener el concurso dé expertos en algunas Secretarías de Despacho e igualmente oír a elementos de representación que deseen informar sobre el mismo.

El proyecto mereció algunas atinadas observaciones de los señores Zayas Bazán y Lorenzo Fernández Hermo.

La Comisión aprecia la importancia que envuelve el asunto, estimando que la paralización de algunas empresas de transportes de la ciudad de la Habana crearía un verdadero conflicto. Se tiene entendido que, por ejemplo, solamente la empresa «Cuba» utiliza el servicio de más de dos mil empleados y obreros, cuyo cese de labor traería aparejada la miseria en hogares donde viven alrededor de diez mil personas. Además, se advirtió que la quiebra de esas empresas plantearía un grave problema de tránsito público, ya que transportan núcleos de población, de barrios modestos y apartados, donde no existen líneas de tranvías y donde sus moradores no tienen más medios de ransporte que los que les ofrecen las empresas de ómnibus.

En la Comisión hay nu cuestionario donde consta que el señor Cuní, presidente de una de esas empresas, viene en estos últimos meses experimentando verdaderos quebrantos económicos por sostenerla, como medida de protección a sus obreros.

La Comisión ha prestado verdadera atención a este problema y tiene el propósito de resolverlo, previa la información que se anuncia, ajustándose a la equidad y a la justicia.

PROCESADO POR ATENTADO EL ESTUDIANTE MOREL, DE LA CAPITAL CAMAGUEYANA

CAMAGUEY, mayo 11. DIARIO, Habana.— El Juez especial que fué designado recientemente para conocer e investigar los hechos ocurridos en la Escuela de Comercio de esta ciudad, hace pocos días, ha dictado en el día de hoy un auto de procesamiento contra el acusado José Morel Romero, estudiante, al que se considera en el expresado auto como autor de un delito de atentado a agente de la autoridad.

En el propio auto se le señalan al joven Morel Romero quinientos pesos de fianza, para poder gozar de libertad provisional.

Luaces, corresponsal.

...as Plantas de Pasteuriar Leche de...

Continuación de la PRIMERA página

de Leche, se ha producido igual situación. Los intereses ilegítimos de los que viven al margen del Reglamento, violando los preceptos sanitarios, disponen al parecer de grandes medios de agresión. Bien es verdad que cuentan con la colaboración gratuita de los que no teniendo nada que ver con la leche, quieren también lucrar, obligando a las empresas propietarias de plantas a que den anuncios, compren material rodante, lubricantes, etc., etc., como si el hecho de explotar un negocio honrada y legalmente, supusiera la obligación de vivir atemorizados por el «chantage».

Una vez más lo repetimos. Las plantas no constituyen monopolio alguno de la venta de leche. Las plantas de pasteurizar se crearon por exigencias perentorias de la Secretaría de Sanidad. Se han invertido varios millones de pesos en este negocio, que ni siquiera ha podido todavía cubrir los gastos de su mantenimiento. Y además, no sólo han sido un factor de positiva eficacia para que la ciudad de la Habana tome una leche científicamente buena, sino que también resultan ser fuertes empresas tributarias para el fisco cubano y la base y sostén de más de cinco mil campesinos de la provincia de la Habana.

La Secretaría de Sanidad, a nuestro juicio, está, pues, obligada a ayudar a las plantas de pasteurizar en las múltiples dificultades que están sufriendo, en lugar de querer entorpecer el desarrollo de esta industria con proyectos torpes e inoportunos, como el de pretender privarlas del legítimo derecho de utilizar los sobrantes de la leche en la fabricación de derivados de este alimento, con el pretexto de que ello puede dar lugar a procedimientos delictuosos. No es así como se resuelven estas cuestiones. Para poderse instalar una planta de pasteurizar leche, es necesario hacer un plano y una Memoria, de acuerdo con las disposiciones del Reglamento, cuyo plano y Memoria son sometidos a la previa aprobación del Director de Sanidad. De modo, que las plantas tienen su estructura interna en virtud de la aprobación referida, y el dinero invertido en la fabricación de dichas plantas, se hizo al amparo de esta aprobación. Es, pues, evidente que no podrán lesionarse dichos intereses, porque un buen día un funcionario de Sanidad se le ocurra, con la mejor de las intenciones, hacer una variación en el sistema.

Para evitar posibles infracciones del Reglamento, sin que haya necesidad de inferirles tales quebrantos a los industriales y también para conseguir el propósito que perseguimos, según ya hemos dicho en el encabezamiento de este escrito, suplicamos al señor Secretario de Sanidad que previo el estudio pertinente se adopten las medidas que pasamos a exponer y que solucionarán satisfactoriamente para todos las dificultades habidas hasta ahora en el cumplimiento del Reglamento de Leche y el público consumidor recibirá del Departamento de Sanidad la garantía que merece:

Primera: Las plantas de pasteurizar de la ciudad de la Habana tendrán al frente de las mismas un profesional técnico responsable del funcionamiento de dichas plantas y de la pureza de la leche y derivados de la leche que expendieren.

Segunda: Permanentemente habrá en cada planta de pasteurizar un inspector de Sanidad movible, que vigilará el funcionamiento de la misma.

Tercera: Diariamente, un perito químico del Departamento de Sanidad, analizará química y bacteriológicamente la leche que se recibe del campo y la leche después de pasteurizada, certificando, conjuntamente con el químico de la planta, las cualidades de pureza química que tuviera dicha leche. De esta certificación se dará copia diaria a la prensa, a fin de que el público conozca la naturaleza y condiciones que reúne la leche expendida por cada planta de pasteurizar.

Cuarta: Una vez establecido este sistema y existiendo el perfecto control sanitario, la Secretaría de Sanidad, oficialmente, deberá decirle a la población de la Habana si es o no buena la leche que venden las plantas de pasteurizar.

Quinta: De igual modo se ejercerá por el Departamento de Sanidad un control sanitario sobre la venta de leche cruda, no expidiéndose licencia nada más que a aquellas vaquerías que estén en condiciones de producirla de acuerdo con el Reglamento, por cuyo motivo sólo se deberá permitir su venta cuando dicha leche sea envasada y tapada mecánicamente para ser servida **directamente** al consumidor y no para que se detalle en establecimientos para el consumo inmediato, porque ello supone un peligro inminente para el consumidor, ya que esta leche cruda es nociva a la salud si no es pasteurizada o certificada, según lo han reconocido distintas autoridades científicas de la propia Secretaría de Sanidad.

Sexta: Todos los años y previa la información que ofreciere la Jefatura Local de Sanidad de la Habana, la Junta Nacional de Sanidad o la Comisión de Higiene Infantil o cualquiera otra de las instituciones administrativas de la Secretaría de Sanidad, otorgará cuatro premios a los comerciantes de leche pasteurizada y productores de leche cruda buena, que durante todo el año no hayan infringido el Reglamento. Estos premios consistirán en diplomas acreditando el primero y segundo lugar de honor en el comercio de leche pasteurizada y el primero y segundo lugar de honor en la produccion de leche cruda. El día que se discierna dichos premios se declarará «Día de la leche», y ese día, las empresas propietarias de plantas de pasteurizar y productores de leche cruda repartirán gratis entre la población pobre de la Habana la cantidad de leche que se conviniere.

Como usted apreciará, señor Secretario, nuestras indicaciones, estamos seguros que habrán de satisfacerle porque junto a los medios coercitivos que establecemos para impedir la adulteración de la leche y obtener el progreso científico de este alimento, señalamos también un estímulo para los que inviertan su dinero en esta industria, como son los premios referidos, que habrán de constituir un poderoso aliciente para que tanto los comerciantes como los productores de leche mejoren sus respectivos comercios; realizándose de paso una labor de difusión de conocimientos, muy necesaria en esta materia, por el desconocimiento que existe aún de lo que es la **leche de vaca buena** y que constituye en sí una obra educativa que es, en definitiva, la misión básica de la Secretaría de Sanidad.

La Habana, mayo 11 de 1931.

Antonio Ortega y Jiménez por la Compañía Lechera de Cuba, S. A.; **M. E. Hoot**, por la Southern Dairies of Cuba; Casimiro Pérez, por La Purísima, S. A.; **Antonio Benítez**, por La Vencedora del Cerro.

APARECIO UN SIRIO MUERTO Y COMIDO POR AURAS EN LA FINCA «PEÑA», CAMARIOCA

MATANZAS, mayo 11.—DIARIO DE LA MARINA.—Habana.

El vigilante Irene González, encargado del destacamento de Camarioca, ha dado cuenta esta noche en la Jefatura de Policía, que a las diez de la mañana de hoy, el campesino Miguel Trujillo, vecino de dicha finca, había hallado en completo estado de putrefacción y comido por las auras, el cadáver de un hombre que fué después identificado como el del sirio Alejandro o Felipe Ayubí, vecino de San Carlos 23, en esta ciudad. A pocos pasos del cadáver se encontró el caballo que utilizaba el occiso, que se dedicaba a la venta de tejidos. Informa asimismo el vigilante González que el juez municipal se constituyó en el lugar del hecho, apareciendo, por las primeras diligencias practicadas, que se trata de un crimen.—**Alberto Lovio**, corresponsal.

ASAMBLEA DE EMPLEADOS DEL COMERCIO DE CUBA

El Sindicato de Empleados del Comercio de Cuba celebró una gran asamblea de dependientes de víveres con el fin de organizar la sección de los mismos.

En l aasamblea estaban presentes los miembros del Comité Central, un gran número de dependientes de los distintos giros. Después de dar lectura al reglamento del Sindicato, los dependientes de víveres acordaron ingresar en el Sindicato, para organizar a los compañeros del giro, por considerar que este Sindicato defenderá a los intereses de los dependientes en general.

El Comité Central les hizo saber a los dependientes de víveres, que este Sindicato comenzará en la semana entrante una gran campaña en pro del cumplimiento de la Ley del Cierre, y al mismo tiempo tratará de conseguir las ocho horas de trabajo.

SEIS TITULOS UNIVERSIARIOS

Sobre aptitud para la profesión sin los ejercicios de grado

En la mañana de ayer, fueron remitidos a la Secretaría de Instrucción Pública, por el Negociado de Asuntos Generales de la Universidad, los Títulos de aptitud para la profesión de los ex-alumnos: Ernesto Valdés Figueroa, de doctor en Ciencias Fisco Químicas, Margarita Rubio y Rubio, Alicia Placencia Cremata, Eloisa Aguiar Diaz y Zoila del Valle de Pedagogía y Angel López Vallada de Ingeniero Civil.

Por la Secretaría General de la Universidad fueron remitidos a I. Pública, los expedientes de tramitación de Títulos de 20 alumnos que los habían solicitado de acuerdo con la nueva ley que los concede sin la diente.

Solicitó su título María Clarín, de doctora en Pedagogía , pidió un Certificado de Estudios» Conrado Facultad de Farmacia.

TRASLADO DEL CADAVER DEL OBRERO VICTIMA DE LOS SUCESOS DEL DIA 1o.

A las once de la noche de ayer fué trasladado al depósito del Cementerio de Colón el cadáver del obrero Miguel Fernández, que murió en el Hospital Calixto García a consecuencia de las heridas de bala que recibió el día primero de mayo en una refriega que tuvo lugar en la calle de Zanja, co nmotivo de haber sido apedreado uno de los trenes que realizaron la travesía de Marianao a la Habana.

El cadáver se encontraba tendido en la funeraria que el señor Nicolás Hernández posee en la calle de Escobar entre Reina y Salud.

Advertido el capitán Prat, al mando de la Quinta Estación, de que los compañeros del desaparecido habían colocado sobre la caja banderas rojas y estandartes con determinados letreros, se personó en la funeraria ordenando que fueran retiradas dichas ofrendas.

También se personó en aquel lugar el teniente Calvo, jefe de los Expertos, asistido del sargento Betancourt.

El traslado del cadáver se llevó a cabo con el mayor orden, sin que se registrara incidente alguno con la fuerza pública.

Una vez efectuada la autopsia al cadáver, se llevará a cabo el sepelio, para cuyo acto se han citado un número de obreros.

El Hambre es...

Continuación de la PRIMERA página

nes el señor Arévalo, en relación con el estado de penuria que azota a la clase trabajadora.

—Los informes que tengo—nos dijo—de la provincia de Camagüey, por una Comisión de obreros que se halla en esta ciudad, y las noticias que me envían los gremios marítimos de Oriente, coinciden en que un noventa por ciento de los obreros carecen de trabajo; que los que trabajan lo están haciendo por jornales irrisorios, que no les alcanzan para comer.

UN FRENTE UNICO

—Es indispensable—nos dijo el presidente de la Unión Federativa Obrera—que los obreros, dándose cuenta de la terrible penuria que existe de un extremo a otro de la República, se determinen a presentar un frente «único» en el que formen parte los obreros de todas las tendencias, sean radicales o moderados, a fin de que celebren un acto público, en que presenten su verdadera situación, para que, dando de mano a todos los demás problemas, la prensa se preocupe de éste que es el que interesa al verdadero pueblo de Cuba; el Gobierno tome cartas en el mismo movilizando todos sus recursos, y los políticos atiendan este problema de los sin trabajo, el problema del hambre de los trabajadores, con preferencia a sus propios intereses, que es de los que se ocupan solamente.

SOBRE SU RENUNCIA

Aprovechamos la oportunidad para preguntar al señor Arévalo sobre los motivos de su renuncia a varios cargos en las colectividades obreras. Nos dijo que era motivada por las campañas de insidias y calumnias de que venía siendo objeto injustamente, a la que dichas entidades no respondían, como él estimaba que debían hacerlo, y a otros asuntos que le privaban de laborar en pro de las organizaciones obreras, que necesitaban de sus servicios.

M.E.C.D. 2016

ULTIMO DIA.—LA DECENA DE LOS $2 El Encanto

RADIO Y ELECTRICIDAD
A CARGO DE ALBERTO GIRO

TRASMISIONES PARA HOY

C M W
588 Kc.—510 m.

A las 9 y 30 a. m.—Recetas culinarias a cargo de la señora Juana González.
A las 11 a. m.—Hora Vitaphone, por la señorita Nena Cuenco soprano, J. García Coronel y Armando Orefiche.
A las 12 m.—Concierto de los Cantantes Unidos de Cuba.
A la 1 p. m.—Programas comerciales y noticias sociales.
A las 4 p. m.—Detalles completos de los juegos de base ball de las grandes Ligas.
A las 6 y 30 p. m.—Otero y Sevillas.
A las 8 p. m.—Programa a cargo de la Orquesta Corman.
A las 9 p. m.—Concierto desde el estudio.

C M C
845 Kc.—354 m.

De 7 y 30 a 8 y 30 p. m.—Hora artística «La Semana».
De 8 y 30 a 9 p. m.—Conferencia a cargo del doctor J. E. López Silvero.
A las 9 p. m.—Hora por el Observatorio Nacional.
De 9 a 10 p. m.—Concierto a cargo del Conjunto Artístico «Memphis».
Presentación del famoso cantante Nicolás Vale Quintero, que acaba de llegar procedente de Venezuela con un repertorio exclusivo, netamente de su país, para debutar en uno de los principales teatros de nuestra capital. También tomará parte en este concierto la celebrada soprano María Josefa Davis.

C M C A
1.225 Kc.—244.7 m.

A las 3 p. m.—Música clásica.
A las 4 p. m.—Solo de piano por el maestro Eugenio Moreno.
1.—Sueño de amor después del baile.
2.—Czarda número 4 de Michels.
3.—Tres Jolie Vals.
4.—Danzón de las Horas de la Gioconda.
5.—Selección del Encanto de un Vals, primera y segunda parte.
A las 4 y 30 p. m.—Programa variado.
A las 5 y 30 p. m.—Hora Hollywood. Temas musicales, anécdotas y datos de películas.
A las 9 p. m.—Programa de la tiple cubana Olga Morine, acompañada del maestro Eugenio Moreno.
1.—Marta, canción.
2.—Romanza de María de la O.
3.—Remordimiento, canción.
4.—Pavo Real, canción.
5.—Vals francés de Salón Valverde.
6.—Romanza de la zarzuela El Cabo primero.
A las 10 p. m.—Bailables por la orquesta de Tatá Pareira y el Sexteto Habanero.
A las 11 p. m.—Buenas noches.

C M B C
965 Kc.—310.7 m.

De 12 a 1 p. m.—Hora Elixir Drosel. Programa a cargo del Trío Drosel.
De 1 a 2 p. m.—Programa de música española.
De 2 a 3 p. m.—Hora especial. Programa de música española.
De 3 a 4 p. m.—Hora comercial. Programa de música variada.
De 4 a 5 p. m.—Programa de música bailable.

C M B L
1.500 Kc.—199.9 m.

A las 9 a. m.—Programa variado.
A las 12 m.—Hasta mañana.

C M X
890 Kc.—336.9 m.

De 12 m. a 1 p. m.—Programa por la orquesta Valdespí. Danzones y danzonetes cantados por Fernando Collazo.
De 1 a 2 p. m.—Tangos, boleros y canciones por el barítono Carvajal acompañado al piano por «Cuco» Benítez.
De 8 a 9 p. m.—Hora artística «Hermanos Aceba». Un ameno y variado programa.
De 9 a 10 p. m.—Hora Radio «Clarín», por la orquesta Valdespí. Danzones y danzonetes cantados por Fernando Collazo.
De 10 a 11 p. m.—Un ameno y variado programa.

C M C Q
1.150 Kc.—260 m.

De 11 a 12 a. m.—Orquesta J. Fiallo y el joven Armenteros.
De 12 a 12 y 30 p. m.—Ejercicios físicos.
De 12 y 30 a 1 p. m.—Programas comerciales.
De 1 a 2 p. m.—Hora Don Porfirio.
De 2 a 3 p. m.—Hora Domínguez.

C M B Z
1.010 Kc.—296 m.

A las 9 a. m.—Hora radio, social y teatral. Selecto programa de música variada. Noticias sociales y teatrales.
A las 11 a. m.—Hora «El Mundo». Salas. Música variada.
A las 12 m.—Hora oficial. Estado del tiempo.
A las 3 p. m.—Hora radio Víctor. Música variada.
A las 5 p. m.—Hora «El Mundo». Programa a cargo de la popular orquesta que dirige Antonio María Romeu.
A las 4 y 30 p. m.—Hora cinematográfica.
A las 6 p. m.—Hora comercial. Música variada.
A las 6 y 30 p. m.—Hora infantil a cargo de la señorita Isabel María del Monte.
A las 8 p. m.—Hora radio Víctor. Programa a cargo de notables artistas.
A las 9 p. m.—Hora Grenet.
A las 10 p. m.—Música variada.

W E A F
.... 660 Kc.—454 m. .. ..
Llave de la Cadena Roja de la N. B. C., New York.

A las 7 y 30 p. m.—Orquesta bailable.
A las 8 p. m.—Orquesta de concierto.
A las 8 y 30 p. m.—Programa a cargo de Phil Dewey, barítono; Trío de voces; Conjunto de violines, humano y orquesta.
A las 9 p. m.—B. A. Rolfe y su orquesta.
A las 10 p. m.—Comedia.
A las 10 y 15 p. m.—Bailables.
A las 12 p. m.—Buenas noches.

W L W
700 Kc.—428 m.
Crosley Radio Corporation. Cincinnati, Ohio.

A las 8.—George Olsen y orquesta.
A las 8 y 30.—Werk Bubble Blowers, directora; William C. Stoess; Melville Ray, tenor. Dos pianos.
A las 9.—Barbasol Barbers.
A las 9 y 15.—Tastyeast Kandykids.
A las 9 y 30.—Chevrolet Chronicles.
A las 10.—Cotton Queen Minstrels.
A las 10 y 30.—Salt y Peanuts, dúo cómico.
A las 10 y 45.—Bob Newhall. Noticias deportivas.
A las 11 p. m.—Programa «Los amigos», dedicado a los radio escuchas de la América latina. Anunciador en Español señor Octavio Bermúdez.
A las 11 y 30 p. m.—Organo y voces.
A las 12 p. m.—Bailables por distintas orquestas.
A la 1 y 30 a. m.—Programa de canciones.
A las 2 a. m.—Buenas noches.

ORBE
SALE LOS JUEVES

TRAJES Y ROPAS PROCEDENTES DE UN ROBO FUERON OCUPADOS

Detenido un reclamado. Un auto que se supuso hurtado apareció con desperfectos. Estafa mediante un pagaré de mil pesos

La Sección de Expertos conoció en el día de ayer de los hechos siguientes:

—Los expertos Izquierdo y Llorente procedieron a ocupar en la casa Ferro, que está situada en Gloria 123, de la propiedad de Antonio Ferro Solloso, varios trajes y ropas, parte de un robo que tuvo efecto en la casa Labra 114, residencia de Antonio Fernández Pravia, por cuyo hecho detuvieron a su autor, José María Blanco, que se encuentra detenido en la Cárcel.

—Por transitar con exceso de velocidad por Puentes Grandes y Mato, el experto Fernández de Lara acuso a los chauffeurs de los camiones 75086, 72064 y 71710; de los ómnibus 133 La Especial, y 372, Cuba y del auto particular 1508.

—Alfredo Casado y Montiel, chauffeur y vecino de Nueva numero 1, fue detenido por los expertos Agüero y Ledo, con motivo de encontrarse reclamado en causa por lesiones por el presidente de la Sala Tercera de lo Criminal. Ingresó en la Cárcel.

—Oscar Méndez, cuyo domicilio se ignora, fué acusado por Constantino González López, coime del billar situado en Reina y Rayo, de haber hecho un gasto en el mismo por valor de cinco pesos cuarenta centavos, negándose a abonar su importe.

—Manuel Iglesias Val, vecino de Compostela 71, dió cuenta que el chauffeur Ricardo León (a) «El vivo», a quien tenía acusado de haber desaparecido con el auto de su propiedad 43750, que le entrego en alquiler, le dejó el auto en el garage, notando desperfectos en el mismo por valor de diez pesos. Además le adeuda ocho días de alquiler.

—Izquierdo y Llorente detuvieron a Filiberto Parreño Apuey, marmolista y vecino de P. Varela 55, con motivo de estar reclamado por el juez correccional de la Sección Tercera, siendo remitido al Vivac.

—Mercedes Michelena Rodríguez, vecina de Lamparilla 61, denunció que le entregó a su vecina Carmen Medina, con el propósito de que se los guardara, la suma de 20 pesos, y al tratar de que se la devolviera se ha negado a ello. Cita como testigos a Trina Guzmán y a Julieta Pérez.

—Juan M. Mainoldi Dueñas, vecino de Desagüe letra H, presentó en la Sección de Expertos a su hijo Juan, que cuenta 16 años, el que hacía 11 días que se había ausentado de su domicilio. Hizo constar dicho individuo que deseaba la reclusión en un reformatorio de su hijo, que por su desobediencia no podía él soportarlo.

—El experto Tomás Ruiz, detuvo a Tomás Pita, chauffeur del auto cuña 1711, vecino de Presidente Zayas 9½, por estar reclamado por el juez de instrucción de Santiago de Cuba, ante quien está acusado de un delito de lesiones graves.

—Domingo Trueba Regil, gerente de la razón social de Carral y Compañía, establecido en Guanabacoa, dió cuenta que los hermanos Miguel y Antonio Pérez, haciéndose pasar como propietarios del café situado en Rayo y Dragones, solicitaron y obtuvieron por medio de un pagaré un préstamo de mil pesos, que se han negado a abonar, por lo que se estiman estafados.

FALLECIO EL VIGILANTE 1545, ISIDRO ACOSTA

En la Quinta de Dependientes, donde estaba recluido por estar enfermo, falleció ayer tarde el vigilante 1545, Isidro Acosta, de la Novena Estación.

El cadáver fué trasladado a su domicilio.

Esta tarde se verificará el entierro.

TEMPERATURAS LOCALES

Durante las últimas veinticuatro horas, se han registrado en la Habana las siguientes temperaturas en centígrados:

Máxima	30-8
Mínima	22-8
Media	26-8

¿TOSE? PRUEBA GRATIS
ALQUITRÁN Legítimo de PINO POR SARRÁ
Sólo una muestra a cada persona mediante la presentación de TRES PERIODICOS COMPLETOS en la Droguería Sarrá.

ANUNCIESE EN EL Diario de la Marina

Las Defunciones Ocurridas Ayer en la Habana

HASTA LAS 4 P M

Leandro Macías Robaina, blanco, 52 años, Quinta de Dependientes, Bronquitis Fétida. Francisco Fuentes Morejón, Blanco, 70 años, Hospital Mercedes, Cáncer del Hígado. María Otahola y Otahola, blanca, 49 años, H. C. García, Uremia. Felipa González Pérez, blanca, 48 años, Zapata 3, Arterio Esclorósis. Jesús G. Villadoniga, blanco, 46 años, S. La Esperanza, Tuberculósis Pulmonar. Prudencio Mena, negro, 27 años, San Bernardino y Flores, Nefritis Crónica. María González, blanca, 57 Aórtica. Juana C. Fernández, blanca 66 años, H. C. García, Apendicitis Supurada. Salomé Raynaldo, negra, 89 años, 13 c|. N o I Vedado, Cáncer del Piloro. Severino Hernández, blanco, 50 años, H. C. García, Bronquitis, Cándido Tejeda, negro, 59 años, H. C. García, Bocio Canceroso. Benigno González Fernández, blanco, 55 años, Cerro 659, Abceso Pulmonar. Asunción Robainas y Dueñas, negra, 19 años, Picota 75, Tuberculosis Pulmonar. Francisco Camiel Daniel, blanco, 71 años, San Francisco 11, Miocarditis. Fernando Cepero, negro, 21 años, Reforma 57, Tuberculósis Pulmonar. Altagracia Jiménez, blanca, 78 años, Hospital de Paula, Arterio Esclorósis. Francisca Machado Hernández, blanca, 91 años, San Lázaro 4000, Hemorragia Cerebral. Diego Rodríguez Garriga, blanca, 42 años, Quinta Canaria, Cáncer del Hígado. Juan González y Hernández, blanco, 39 años, Reparto «Toledo» sin número, Mantilla, Tuberculósis Pulmonar. Miguel Angel Madrigal, blanco, 51 años, Q. de Dependientes, Tumor Gástrico. Adela López, blanca, 57 años, Revillagigedo 72, Miocarditis. Dolores González, blanca 17 años, Mangos 1, Tuberculosis Pulmonar. Jacinto Chavez, negro 56 años, Escobar 71, Insuficiencia Mitral.

REGRESARAN HOY LOS DOCTORES RENSOLI Y ROBERTS DE EE. UU.

En breve llegará el «Camagüey», nuevo buque de la Naviera. Llegó el «Presidente Van Buren». El «Toloa»

LOS DOCTORES RENSOLI Y ROBERTS

En el vapor Siboney, que arribará hoy procedente de New York, regresarán los señores Fernando Rensolí, Director de Sanidad y doctor Hugo Roberts, Jefe del Servicio de Cuarentenas de la República, quienes concurrieron al Congreso de Jefes de salubridad pública, que se efectuó en la capital de los Estados Unidos.

EL PRESIDENTE DE LA CAMARA DE COMERCIO DE SAN FRANCISCO

En el California, que también arribará hoy de New York, traja en tránsito el señor Cutter, Presidente de la Cámara de Comercio de la ciudad de San Francisco de California, quien trae los propósitos de un acercamiento con sus colegas de la Habana, para realizar un amplio cambio de impresiones, relacionado con el intercambio entre California y Cuba.

EL TOLOA

El vapor americano «Toloa», de la Flota Blanca, llegó de New York conduciendo carga general y 46 pasajeros, de ellos 23 en tránsito para Cristóbal, y un número igual que desembarcaron en la Habana.

Un grupo de amigos del millonario americano Anthony Drexel llegaron con él en este vapor, al objeto de tomar el yacht de su propiedad «Queen of Scotts», que lo ha esperado larga temporada en la Habana, y donde se dirigirán a Europa en un viaje de recreo.

Ayer se celebró a bordo del yatch un party al que acudieron el Capitán y Sobrecargo del «Toloa», así como los huéspedes de Mr. Drexel.

EL PRESIDENT VAN BUREN

De New York y en viaje a San Francisco y Manila, llegó el vapor americano «President van Buren», que trajo 93 toneladas de carga para la Habana, y conduce carga y 21 pasajeros en tránsito.

EL NUEVO VAPOR DE LA NAVIERA

Del 10 al 20 del actual es esperado en la Habana el nuevo vapor cubano «Camagüey», mandado a construir por la Empresa Naviera de Cuba para dedicarlo al servicio de cabotaje y especialmente al tráfico de frutas para lo cual se le ha preparado con todos los adelantos modernos.

POLICIAS NORTEAMERICANOS

En viaje de recreo y descanso viajan, en el vapor hondureño «Cefalú», un grupo de policías secretos norteamericanos, el Jefe de policía George Reyer, el Jefe de detectives John J. Cresch y los detectives Welly Harris y señora y Henry Asset y señora.

A SU PUESTO

En el «Morro Castle», que llegará hoy de Veracruz y seguirá viaje a New York embarcará el señor Pedro A. Pérez, Cónsul cubano en New York, que regresa a su puesto.

LOS QUE EMBARCAN

En el «California» embarcarán Charles van Rensselare, alto oficial del National City Bank y señora; Mr. y Mrs. Leonard E. Brownson, Augusto Ordóñez, barítono y Maruja González, bailarina española quienes se dirigen a Bogotá.

LA ORQUESTA DE LOS HERMANOS CASTRO

El próximo sábado y en el vapor «Oriente», embarcarán para los Estados Unidos los 20 miembros de la orquesta de los Hermanos Castro con los dos bailarines y que van contratados por varias semanas para actuar en los principales teatros de New York.

EL HEREDIA

De New York llegó ayer el vapor americano «Heredia», de la Flota Blanca, que trajo carga general y pasajeros entre ellos Enrique Bustamante, Merk Kanuch y el ingeniero Albert Dory.

MALTRATO DE OBRA

El menor Angel Fernández Castañeda, vecino de Sitios número 114, acusó al vigilante de Obras Públicas número 148, de haberlo maltratado de obra, lesionándolo con el club, por que estando volando un papalote en terrenos del Malecón, al no obedecerlo rápidamente.

NO TENIAN DOCUMENTOS

Julián Fernández, Pascual Texidor y Juan Ramos, pescadores y vecinos de Regla fueron detenidos por traficar en un bote sin tener documentos.

LOS QUE EMBARCARON POR LA RUTA DE LA FLORIDA

En el vapor «Governor Cobb» embarcaron ayer para los Estados Unidos Louis Revitt y señora, Meneses Richal y familia, Laureano Murphy y señora, John Hendry y familia, y el doctor Elías López que va a un Congreso de medicina de la Florida.

CONSUL CUBANO

Mañana y en el vapor Calamares llegará el señor Antonio Brion, Cónsul de Cuba en Costa Rica.

A CARGAR FRUTAS

Los ferries Joseph R. Parrot y Henry M. Flagler llegaron ayer de Key West para tomar wagones cargados de frutas cubanas.

DOS DE CARGA

Los vapores noruego «Krosfoud» y el alemán «Treygia», llegaron ayer, respectivamente, de New Orleans y Tampico.

SALIDAS

Ayer salieron el «Lutzow», para Veracruz, el «Heredia», para Puerto Barrio; el «Mundelta», para Pensacola; el «Berwindlea», para Hampton Rouge, el «Governor Cobb» y los ferries «Parrot» y «Flagler», para Key West.

EL INGRAM

De Hamburgo y escalas llegó ayer tarde a última hora, el vapor alemán «Imgram».

UN VAPOR DE LA GRAN FLOTA BLANCA SALVA A UN BOTE MOTOR QUE ESTABA AL GARETE

Un inalámbrico del capitán E. T. Davidson, del vapor «Limón», de la gran Flota Blanca, fechado el día 6 de mayo, indica que fueron al auxilio del bote motor «Kingfish» que se encontraba al garete en las costas Sur de la Florida, al que ya faltaba combustible y agua.

Estado del Tiempo

NOTA DEL MEDIODIA DEL LUNES

Continúan las presiones bajas en la mitad oriental de los Estados Unidos y hay una débil depresión en el Golfo de Campeche. El barómetro está casi normal en el resto del Golfo de México, Cuba y Atlántico, al Sur de las Bermudas.

Pronóstico para el martes:

Buen tiempo. Vientos del Nordeste al Sur, flojos a moderados. Algunas turbonadas más numerosas en mitad oriental.

Observatorio Nacional.

UN TRIBUNAL CONTENCIOSO EN CADA AUDIENCIA SE PROPONE

El congresista señor Emeterio Zorrilla presentará la Ley para ser votada. Resolverá las controversias sin previo pago firme

No vamos a presentar a la consideración de nuestros lectores al señor Emeterio Zorrilla, presidente de la Compañía Cervecera Internacional, S. A., expresidente de la Asociación Nacional de Industriales de Cuba y de otras corporaciones económicas y actual representante a la Cámara por la provincia de la Habana.

Pero existe, de parte del señor Zorrilla, un propósito firme y decidido que es necesario dar a conocer: que su paso por la Cámara resulte beneficioso a los intereses generales de la República.

Familiarizado con los vitales problemas económicos de Cuba, conociendo las necesidades de las clases productoras del país, su labor se ha de destacar en estos sectores de nuestra vida pública.

Existe, sin embargo, una medida urgente que reclaman por igual los contribuyentes y el Estado, y la cual está siendo objeto de un cuidadoso estudio por parte del joven legislador: la reforma de la ley de lo Contencioso administrativo, que lleva aparejado consigo el estudio y reforma de la Ley del Procedimiento Administrativo de 23 de septiembre de 1888.

Existe en la actualidad, en cada Audiencia, una Sala de lo Civil y de lo Contencioso administrativo. La mayoría de los magistrados, doctores en derecho civil, están saturados de las doctrinas del derecho privado. Los asuntos administrativos requieren años para resolverse y se resuelven mal, las más de las veces. Las consecuencias las sufre el comercio, la industria, el Estado y el pueblo en general.

Es para evitar los males que hoy se advierten que el señor Emeterio Zorrilla se propone hacer un estudio amplio y acabado de este particular, para llevar a la Cámara un proyecto de ley por virtud de la cual se establezca, en cada Audiencia, un tribunal de lo contencioso administrativo integrado por magistrados que tengan el título de Derecho Público, con la obligación única de conocer y resolver todas las controversias que surjan entre los ciudadanos y la Administración en un plazo no mayor de 30 días, sin el requisito previo del pago en firme, como hoy se exige.

El señor Zorrilla se propone solicitar el concurso de los más eminentes letrados para la realización de su proyecto, el cual ha de ser acogido con general beneplácito por todos.

Podemos asegurar que cualquier sugestión que se le haba en este sentido, será recibida con verdadero gusto por el señor Zorrilla, que sólo aspira a dotar a la República de aquellas leyes tan ansiadas por todos y que hasta la fecha no han tenido feliz culminación.

SE NIEGA A DEVOLVER $200 QUE LE PRESTARON

La Policía Judicial conoció ayer de los hechos siguientes:

—Guillermo López de Mendoza y Esperón, químico azucarero y vecino de B y C, en el Reparto Almendares, dió cuenta que le entregó, en calidad de depósito, a J. Verdes Carret, la suma de doscientos pesos, la que se niega a devolverle.

—Szja Chiletowy, de Cuba número 116, altos, acusó de un delito de estafa a Susman Katz, vecino de Paula 10, porque al aportar 50 pesos para abrir una fábrica de calzado en San Isidro 50, lo que llevó a efecto, después dispuso de la misma en su provecho. También se apropió de varios útiles de su propiedad, que el denunciante aprecia en la suma de sesenta pesos.

SALES DE ESTRONCIO de PARAF-JAVAL
BROMURO DE ESTRONCIO ENFERMEDADES NERVIOSAS
YODURO DE ESTRONCIO ENFERMEDADES DEL CORAZÓN LINFATISMO
LACTATO DE ESTRONCIO ENFERMEDAD DE BRIGHT ALBUMINURIA
SALICILATO DE ESTRONCIO Mejor tolerado que el de sosa
1, Rue Vivienne PARIS y en todas las Farmacias

Confie Ud. en Big Ben
para el Llamamiento Matinal

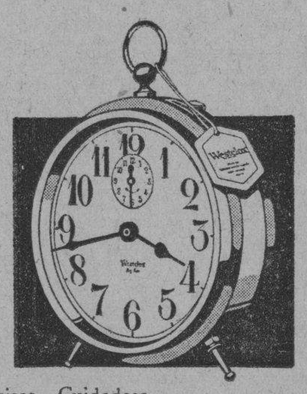

Ya se trate de una siesta o ya del profundo sueño de toda una noche, "Big Ben" estará siempre en su puesto. Su deber es despertar a Ud. a la hora requerida y *nunca falla*.

Todos los relojes de la familia Westclox son exactos y precisos. Cuidadosamente fabricados para que presten años adicionales de fiel servicio, los Westclox valen mucho más de lo que cuestan.

Los establecimientos donde se venden relojes Westclox tienen gran surtido de modelos: hay despertadores con acabado de níquel o de diversos colores, relojes para auto o de bolsillo... y todos dignos de confianza, todos *mejores*.

Western Clock Company
La Salle, Illinois, E. U. A.

Westclox

106

CONSEJOS MEDICOS
Por el Dr. PEREZ BOUDET

EX-INTERNO del Hospital de Emergencias, Médico del Departamento Forense de la Ciudad de la Habana; Especialista de las afecciones del Aparato Digestivo GABINETE. Prado 33, altos Teléfono A-7490 (Diríjase la correspondencia al RIO DE LA MARINA Prado 101 Dirección).

UN AGUADENSE (Aguada).

Lo primero que tiene que combatir son sus parásitos; su chico es del todo imposible el que se le puedan quitar esos síntomas que presenta. Yo me permito el indicarle el someterse a aplicarse un ámpula de Clorhidrato de Emetina y además que tome tres píldoras diariamente de Yatrén 105, producto éste que acabará por curarle su afección parasitaria. Cuando usted termine con el tratamiento que hoy le propongo, sométase a un nuevo análisis de heces fecales para comprobar la ausencia de ellos y entonces dígame nuevamente sus síntomas si es que los tiene, para aplicarle el tratamiento definitivo. En nada le afecta este tratamiento a su hijito. Siempre estoy a sus órdenes, señora.

FAMILIARES (Hatuey)

Muy halagado por sus delicadas frases, me apresuro a complacer su segunda carta y a contestarle sus preguntas en la forma que usted lo desea. Primera: Esa enfermedad por lo regular suele ser por anormalidad en uno de sus órganos internos, aunque a veces puede ser adquirida, pero esto ya es más difícil. Segunda: la señora, precisamente el Curetaje es lo indicado para hacer desaparecer su afección y prepararla para la fecundación más rápida. Tercera: Esta es una operación que puede realizarse en su propio domicilio sin necesidad de que pierda usted días en ninguna clínica, pero en caso de que quiera realizarlo en alguna clínica, al segundo o tercer día puede volver a su domicilio. Cuarta: Yo opino que si es que desea operarse de apendicitis, no debe de hacerse conjuntamente el Curetaje, pues este último puede y se hace sin anestesia, pero NO debe de operarse de apendicitis, sin antes comprobar ciertamente que la tiene. Ya está complacida.

PATRICIO PEREZ (Cienfuegos).

No tiene que agradecerme nada, pues para mí es de mucho agrado el poderlo complacer, lo mismo que a los demás. He estudiado su caso por los síntomas que en su carta me da, pero quiero decirle que es imposible el que usted se pueda poner bien si no se somete a un plan de alimentación adecuado a su enfermedad. En su caso hay que estudiar de dónde viene la causa, si es estómago, intestino o vesícula biliar, y como comprenderá, en los tres casos el tratamiento es diferente. Yo le ruego me perdone si no le doy una contestación categórica de su caso pero es que me gusta actuar sobre lo seguro y para ello tendría que reconocer su caso directamente. No crea que porque tome algunos productos y coma como me dice con aceite, es suficiente para que usted pueda experimentar alivio, no; lo que tiene es que saber comer aquellos alimentos que no le produzcan gases, que le hagan una perfecta digesión, que no se fermenten y que hagan su digestión precisamente en el período de tiempo que toda buena digestión debe de efectuarse; por eso es por lo que le digo que es imposible el tratar su caso por este medio, pues lo primero que tenemos que hacer en usted es un diagnóstico diferencial y SABER qué enfermedad es la que se encuentra padeciendo.

UNA IMPERTINENTE (Ciudad).

Sí, señorita; con usted no solo voy a no tener éxito, sino que es imposible el que se le pueda decir qué "medicamento" es el que hace crecer el cuello y el talle. Eso no cae dentro de mi campo y realmente lamento el no poderle complacer; pero realmente no creo que eso sea enfermedad, sino un defecto de conformación. Lamento que su pregunta no sea de medicina; pero es imposible de todo punto que le dé un tratamiento.

Juan Rodríguez. (Ciudad).

Me doy exacta cuenta de su caso y realmente veo una caída de sus defensas que tiene que reparar y además el comienzo de una afección gastro-intestinal que de tratársela ahora le evitará futuras preocupaciones. Para la primera me parece un buen plan el que se aplicara las ámpulas de Algalopol alternando con Tonofosfán y además una oblea de Cereosine, antes de sus dos principales comidas. Nada le digo referente al plan de sus vías digestivas, pues es sumamente largo y por éste medio no cuento con el suficiente espacio para tratarse, además esos casos hay que verlos directamente. Hágalo ahora con el médico especialista que más confianza le brinde, pues como anteriormente le digo es el verdadero tiempo que su afección no avance.

Estudiante Desdichado. (Ciudad).

Sí, lo recuerdo y aunque nada me dice de su estado actual, supongo que cuando me vuelva a escribir se sienta mucho mejor. Eso que tiene es normal debe de usarlo, pero no del modo que lo hacía sino del que debe usted pensar. ¿Comprendido?

SUAREZ (Ciudad)

Ciertamente, la Squamine es el mejor producto usado para su infección parasitaria, pero creo que, además, debe usted de aplicarse las ámpulas de Novocodyl Clin por vía intravenosa y en dosis ascendentes, esto es, empezar por las de 0.50 centígramos, luego las de 0.75 y continuar con dos o tres cajas de las de un gramo, siempre, desde luego, usando su pomada.

Vuelve la VITALIDAD al Desaparecer el Estreñimiento

¿SABE Ud. por qué siente cansancio y mal humor hasta el grado de que la vida parece más bien una carga que un motivo de alegría?

Esos síntomas, por regla general, vienen de la acumulación de desechos en el intestino. La eliminación deficiente de tales substancias tóxicas produce mal color en la piel, nerviosidad, fatiga y otros males.

Tres pastillas de Levadura de Fleischmann tomadas diariamente harán que desaparezca gradual y naturalmente el estreñimiento y volverán, así, el vigor y la alegría de vivir.

Un Descubrimiento Extraordinario

MEDIANTE un nuevo método llamado de "irradiación," la Levadura de Fleischmann adquiere valor adicional.

Siempre fue riquísima fuente de Vitamina B, que fortalece los nervios; pero ahora contiene además Vitamina D, que es indispensable para la formación de una osamenta fuerte, músculos firmes y dentadura bien plantada.

La Levadura de Fleischmann no es una medicina, sino un alimento vegetal. Tres pastillas cada día suministrarán las vitaminas necesarias para la buena salud y la vitalidad.

VITALIDAD

PARA SU SALUD TOME UD. TRES PASTILLAS DIARIAS AL NATURAL O DISUELTAS EN AGUA, LECHE O REFRESCO. LEVADURA FLEISCHMANN CONTIENE VITAMINAS B Y D. FABRICADA EN CUBA. ANTES O ENTRE LAS COMIDAS. LEVADURA FRESCA

LEVADURA DE FLEISCHMANN

¡Recuerde usted!
que por antiguas que sean las enfermedades de
Estómago e intestinos
se curan tomando después de las comidas el
DIGESTÓNICO
De venta en farmacias y droguerías.

M.E.C.D. 2016

ANUNCIOS CLASIFICADOS DE ULTIMA HORA

ALQUILERES

A-1. Habana.

SE ALQUILAN

PISO alto fresco y espacioso, sala, recibidor, cuatro cuartos, comedor, baño intercalado, cuarto y servicios criados, cocina, sito en Sol 50 entre Habana y Compostela.

PLANTA baja propia para industria o comercio, buen local, se alquila barato, con o sin contrato, Sol 50 entre Habana y Compostela.

PLANTA baja en Monte 72, propia para comercio y familia.

PLANTA baja sita en San Joaquín 33 entre Mont y Omoa, sala, comedor, cuatro cuartos y servicios.

SALUD 141 entre Marqués González y Santiago, propia para industria o depósito.

Informes en San Ignacio 39 esquina a Sol, o por teléfono A-4745.
A1 19014 11-17 Mayo

SAN LAZARO 98 altos, interiores, sala, dos cuartos, cocina gas, servicios. Informes: M-2863 y F-2124. Llave en los altos.
A1 19098 11-12 Mayo

EN 25 PESOS altos de Fernadina 59, la llave en los bajos. X-2686 informes.
A1 19094 11-15 Mayo

EN EL SUNTUOSO Edificio Marta, Consulado 7, casi esquina al Prado, se alquila un lujoso piso alto con todo el confort moderno. Precio razonable. Hay elevador permanente. Informes: el portero.
A1 19064 11-18 Mayo

SE ALQUILAN altos y bajos en San Rafael 143, 161, entre Lucena y Marqués González, sala, comedor, tres cuartos y servicios, agua en abundancia. Precio de situación. Las llaves en la bodega de 2 a 6 p. m.
A1 19062 11-18 Mayo

GRAN PISO alto, moderno, en Aguiar 10, entre Peña Pobre y Monserrate, sala, comedor, tres cuartos, baño completo intercalado, cuarto y servicio de criados. La llave en el bajo. Informes: Obispo 16.
A1 19061 11-18 Mayo

SE ALQUILA el alto de Peña Pobre 7, entre Habana y Aguiar, con sala, comedor, tres cuartos, cuarto y servicios de criados. La llave en el bajo. Informes: Obispo 16.
A1 19057 11-18 Mayo

ALQUILO piso alto de Consulado 14. recibidor, sala, tres cuartos, comedor, baño completo, cuarto y servicios de criados. La llave en frente. Informes: Obispo 16 altos.
A1 19056 11-18 Mayo

SE ALQUILAN altos en Lealtad 81, entre Concordia y Virtudes. Sala, comedor, tres cuartos, baño, cocina, La llave en la bodega esquina Concordia. Informes: Obispo 16.
A1 19055 11-18 Mayo

SALUD 152 altos, entre Oquendo y Marqués González, sala, recibidor, tres cuartos, comedor, baño completo. La llave en la bodega. Informes: Obispo 16.
A1 19054 11-18 Mayo

ZANJA 108, altos, esquina Oquendo, sala, comedor, cuatro cuartos, terraza, agua por motor. La llave en la misma, de 8 a 11 a. m.
A1 19053 11-18 Mayo

FRENTE al Parque Maceo se alquilan modernas casitas en $37, altas y bajas. Sala, comedor, tres cuartos, baño intercalado, Marina 21. La llave en la fonda. Informes: Obispo 16.
A1 19051 11-18 Mayo

SE ALQUILAN los altos y bajos de la moderna casa San José 98, entre Escobar y Gervasio, cada planta con cinco habitaciones, sala, recibidor, comedor al fondo, cocina de gas, baño intercalado y servicio criados; la llave enfrente. Informes Neptuno y Amistad, La Regente. A-4376.
A1 18976 11-19 Mayo

SAN LAZARO 325, altos, entre Infanta y San Francisco, grande y fresca. Sala, recibidor, cinco habitaciones, comedor, baño completo y cocina. Llaves en la bodega. Informes, Habana 186, teléfono M-1541.
A1 19110 11 my 18

ALQUILO, San Miguel 308, altos, esquina, preciosos, con todos los adelantos, rodeado chalets, sala, comedor, tres habitaciones, baño intercalado, cuarto servicio criados, llave bodega, M-4260.
A1 19108 11 my 15

PISO EN LA HABANA
SAN LAZARO, 299-A
sala, saleta comedor, cuatro cuartos, baño moderno $65.
THE TRUST COMPANY OF CUBA
Informes en el
Departamento de Bienes
Obispo 53. M-6971
A1 19114 11-16 Mayo

SE ALQUILAN los hermosos altos Lealtad 2 esquina a Malecón, teléfono A-1805.
A1 19030 11-14 Mayo

HOSPITAL 68. Alquilo casa en 25 pesos, sala, comedor y dos cuartos. Informan en el Telf/ I-4433.
A1 19042 11-16 Mayo

SE ALQUILA Animas 177-A altos entre Oquendo y Soledad, sala, comedor, tres habitaciones, cocina y baño completo. Informan: Luis González. Telf. U-1157.
A1 18989 11-17 Mayo

SE ALQUILA Estrella 237 altos y bajos, entre Infanta y Ayesterán, tiene sala, comedor, tres cuartos, cocina y baño. Informan: Luis González, Telf. U-1157.
A1 18994 11-17 Mayo

SE ALQUILA Estrella 73 altos, casi esquina San Nicolás, sala, saleta, tres habitaciones, baño intercalado completo, comedor al fondo, cuarto y servicio de criados. Informa Luis González, Telf. U-1157.
A1 18991 11-17 Mayo

SE ALQUILA una accesoria en Jesús Peregrino y Santiago, Precio de situación. Informan: Telf. U-1157.
A1 18992 11-17 Mayo

AGUIAR número 20, altos, se alquilan muy frescos, sala, saleta, dos cuartos, cocina, baño completo intercalado. La llave en la misma. Informan de 9 a 5.
A1 18985 11-18 Mayo

ALQUILO Arbol Seco 4a. entre Estrella y Maloja, sala, recibidor, 4 habitaciones, baño, comedor, cocina y servicios de criados. Informan teléfono F-1021.
A1 18962 11-17 Mayo

SE ALQUILAN los hermosos y frescos altos de Lamparilla 78, propios para sociedad, colegio o familia. La llave en los bajos. Informan San Lázaro 36, altos.
A1 19118 11 my 17

SE ALQUILA en $30, Valle 32, planta baja, entre Infanta y Basarrate, sala, comedor, tres habitaciones, cocina, baño y patio. Casa muy fresca. Informes, mueblería La Moda. A-4454. Galiano y Neptuno.
A1 19145 11 my 16

PISO FRESCO
Neptuno número 101½, casi esquina Campanario, se alquila un precioso segundo piso de cuatro habitaciones, sala, comedor amplio y cocina espaciosa, buenos servicios sanitarios y agua abundante. Precio, $75. Informa el portero. Telf. M-5842.
A1 19131 11 my 13

CASA MODERNA
Infanta 18. Edificio Artigas, entre San Lázaro y Concordia. Dos habitaciones, sala, comedor, cocina, magnífico baño, limpieza escalera. Informes el café.
A1 19154 11 my 19

LINDERO 24 entre Díaz Blanco y Chávez, una cuadra Cuatro Caminos. Alquilo modernas casas interiores, independientes, con luz, desde $12. Sala, cuarto, hall, cocina, baño, patio. Llaves, señor Manuel García. Apartamento número 10. Informes, M-1241.
A1 19189 11 my 16

GANGA. En $120 alquilo las dos plantas altas de la moderna casa Malecón 75 entre San Nicolás y Manrique. Dos salas grandes, dos recibidores, dos cuartos, cuatro baños lujosos, terraza al fondo, cocina, lavadero, despensa, cuarto y servicios de criados. Llaves, el portero de San Lázaro 222-224. Informes: M-1241.
A1 19194 11 my 16

ALEJANDRO Ramírez 4 entre Calzada Jesús del Monte, Omoa. Frente al costado Quinta Dependientes. Alquilo modernos altos, $30. Sala, recibidor, dos habitaciones, comedor, baño intercalado, cocina. Llaves. Cecilio, Omoa 81. M-1241.
A1 19195 11 my 16

ALEJANDRO Ramírez 4 entre Omoa. Calzada Quinta Jesús del Monte, frente al costado Quinta Dependientes. Alquilo hermosas habitaciones con luz, $6. Llaves, informes, encargado, la misma.
A1 19192 11 my 16

ALEJANDRO Ramírez 4 entre Calzada Jesús del Monte y Omoa, frente al costado de Quinta Dependientes, alquilo modernas casas interiores, independientes, con luz, desde $15. Sala, dos cuartos, baño, cocina, patio. Llaves, señor Cecilio Carrió, casa letra J. Informes, M-1241.
A1 19187 11 my 16

DESAGÜE 20, entre Marqués González Oquendo. Alquilo modernos bajos, $32. Sala, tres habitaciones, baño intercalado, comedor, cocina, patio, traspatio, servicios criado. Llaves los altos. Informes, M-1241.
A1 19193 11 my 16

SE ALQUILA el primer piso de Sitios y División, a una cuadra de Belascoaín, piso moderno y ventilado, altos de la bodega.
A1 19181 11 my 14

A-2. Vedado y Príncipe.

SE ALQUILA calle B, número 195, entre 19 y 21, Vedado, una casita: sala, recibidor, dos cuartos, baño completo, cocina y calentador de gas y garage. La llave en la misma. Informes: Obispo 16.
A2 19063 11-18 Mayo

EDIFICIO Calle H. número 184, entre 21 y 23, Vedado. Lindas casitas para familias distinguidas. Alquiler razonable. Informes: el portero.
A2 19058 11-18 Mayo

ALTOS calle 13 número 417, entre 4 y 6, Vedado, con sala, antesala, comedor, cuatro habitaciones, baño, terraza y cocina. La llave en los bajos. Informan: Concordia 44. Teléfono A-2583.
A2 19026 11-14 Mayo

VEDADO. Alquilo altos magníficos, también un bajo, cuatro y seis habitaciones, frescas y bien situadas; once entre L. y M, frente al nuevo malecón. F-4102.
A2 19020 11-14 Mayo

VEDADO, se alquila el fresco, cómodo y moderno chalet, fabricado al estilo americano y situado en la calle 4 entre 11 y 13, espacioso recibidor sala, comedor con amplia terraza, pantry y cocina en los bajos. En los altos, seis habitaciones con sus closets y tres baños intercalados. Garage con habitaciones para la servidumbre. Informes, Obispo 16. La llave al lado.
A2 19066 11 my 18

CALLE 23 No. 406, esquina a 4; sala, recibidor, siete habitaciones, tres baños, comedor, cocina, cuarto de criados y garage para dos máquinas, mas cinco habitaciones y dos baños en los altos, puede verse de 2 a 5. Informes, Habana 186. Telf. M-1541.
A2 19109 11 my 18

G NUMERO 208 entre 21 y 23, casa moderna, brisa y sombra, 5 habitaciones y demás comodidades. Llaves en el 206. Informan, teléfono A-1051.
A2 19105 11 my 21

ONCE entre 20 y 22, chalet nuevo, una cuadra de los tranvías de Línea, baño completo, agua caliente, precio módico. Informan, la bodega y teléfono A-1051.
A2 19104 11 my 21

VEDADO. Calle 27 número 271 entre A y B, se alquila bonito piso moderno, con tres habitaciones grandes, cuarto de criado, etc. Llaves en el mismo.
A2 19133 11 my 16

A-3. Cerro y Palatino.

ZEQUEIRA 52-A, altos modernos. sala, comedor, tres cuartos, baño intercalado, cocina de gas. Informes: M-2863, F-2124. Llave en la bodega.
A3 19101 11-21 Mayo

ALQUILO 20 pesos casa cómoda, sala, comedor, dos habitaciones, buenos servicios, Cañongo 1 esquina Zaragoza, media cuadra Calzada carro. Informes U-7009.
A3 19093 11-14 Mayo

A-4. Marianao y sus Repartos

GENERAL LEE y Reina, Quemados Marianao, alquilo dos casas con cuatro cuartos altos, comedor, garage etc. Planta baja, acabada de construir. Informes: M-2863 y F-2124.
A4 19097 11-21 Mayo

REPARTO Almendares, venta de la séptima casa que ha fabricado el señor Perdomo en la calle C entre 14 y 16, una cuadra de la línea Playa Estación Central. Jardín, portal, sala, recibidor, tres habitaciones de 4 x 4, baño de primera, galería de 2 x 16, comedor estilo árabe, cocina con despensa, dos hornos, cuarto servicio de criados y otros detalles. Precio, véala, vista hace fe, en la misma, su dueño, Perdomo, que al lado fabrica otra mejor.
19167 11 my 14

A-5. J. del Monte y Víbora

LA CASA MAS FRESCA DE LA CIUDAD VILLA TIBI-DABO
En lo más alto de la Loma del Mazo, calle Carmen, esquina a Luz Caballero, se alquila el hermoso chalet de dos plantas, terminado de pintar, jardines y garages; sala, hall, seis grandes habitaciones en la planta principal. Comedor, cocina, pantry y cuartos de criados. La casa más fresca de la ciudad. Informan: Manuel Fernández, Telf. M-7911. La llave, en la casa de al lado. Precio muy barato.
UH A5 C. I. Marz. Indf.

MILAGROS B, entre Calzada de Jesús del Monte y Príncipe Asturias, portal, sala, comedor, tres cuartos, patio y servicios. Llave al lado. Informes: Obispo 16, altos.
A5 19052 11-18 Mayo

SE ALQUILA en Calzada de la Víbora esquina a Genaro Sánchez, frente al paradero de la Havana Central, un piso alto moderno, sala, hall, dos cuartos, terraza y servicios. La llave en la esquina. Informes: Obispo 16.
A5 19060 11-18 Mayo

SE ALQUILA moderno chalet con jardín, portal, terraza, sala, comedor, cinco habitaciones, hall y cuarto de criados, en Concejal Veiga 5, esquina Estrada Palma, Víbora. Las llaves en la bodega. Informes: Obispo 16.
A5 19059 11-18 Mayo

DOLORES 28, esquina Lawton, sala, comedor, dos habitaciones, cocina, patio mampostería, $17. Llave al lado. Informan, M-7479. Mes y medio fondo o fiador.
A5 19172 11 my 14

O'FARRIL 35, Víbora, jardín, portal, sala, hall, cinco cuartos, baño completo, comedor, cocina, cuarto con servicios de criados; y patio. $55. Informan, I-1641.
A5 19178 11 my 14

PRINCIPE de Asturias esquina a Luis Estévez, a una cuadra de la calzada de la Víbora, se alquila suntuosa residencia. Jardín, portal, sala, seis cuartos y hall al centro, dos baños, comedor al fondo y garage, cuartos y servicios de criados. Informes. Obispo 16.
A5 19065 11 my 18

SE ALQUILA la casa Estrada Palma 89, compuesta sala, hall, 6 habitaciones, comedor al fondo, baño intercalado, servicio de criado y gran patio. Informa Telf. F-6722. La llave en la misma.
A5 19041 11-17 Mayo

SAN FRANCISCO y Avenida Acosta, reparto Lawton. Muy frescos y lindos bajos con sala, comedor, dos habitaciones, hermoso baño y gran cocina con calentador, hay tanque de agua y el tranvía en la puerta, $25 y fiador. Alberto Fernández. A-2332.
A5 19165 11 my 15

A-6. Concha y Luyanó

SE ALQUILA en la calle Velázquez casi esquina a Concha, una casa, sala, comedor, tres cuartos, cocina y baño. Informes Luis González. Teléfono U-1157.
A6 18996 11-17 Mayo

A-7. Sto. Suárez y Mendoza.

SAN INDALECIO 42 B, entre San Bernardino y Santa Irene, casa nueva, brisa y sombra, tres habitaciones y demás comodidades modernas. Llaves al lado. Telf. A-1051.
A7 19103 11 my 21

A-12. Solicitud de Alquileres.

SE DESEA alquilar en el Vedado, bajos, con tres habitaciones, servicio criado y patio, y en azotea, habitaciones para un matrimonio. Informan, teléfono M-8613.
A12 18911 10-15 Mayo

SE SOLICITA casa $20.00 dos cuartos, baño completo, del mar a Infanta o alrededores. Diríjase a X. Z. DIARIO DE LA MARINA.
A12 19022 11-14 Mayo

B-1. Casas-Apartamentos.

SAN LAZARO 200 y Malecón 62. Se alquilan apartamentos y habitaciones con luz y agua corriente, Precios de situación. Informa, encargada, teléfonos A-6189. M-2863.
B1 19096 11-21 Mayo

APARTAMENTOS
Desde $27
Edificio Balaguer
Animas número 1 entre Zulueta y Monserrate.
Palacio Díaz Blanco
Belascoaín 120 entre Clavel y Antonio Díaz.
CONSERJE Y SERVICIO ESMERADO EN AMBOS EDIFICIOS
THE TRUST COMPANY OF CUBA
Informes en el
Departamento de Bienes
Obispo 53. M-6971
B1 19113 11-16 Mayo

EDIFICIO de cinco plantas, 12 y 23, Vedado. Alquilo modernos, lujosos apartamentos con luz, balcón a la calle, elevador, desde $18. Llaves, apartamento número 1. Informes, M-1241.
B1 19191 11 my 16

B-2. Locales y Naves.

SE ALQUILA un local muy amplio, ventilado y cómodo, propio para oficina, cerca de Correos y muelles; entrada independiente. Precio de situación. Muralla 2 altos.
B2 19045 11-16 Mayo

A Precios Módicos
Ofrecemos los siguientes locales
Aguiar 71
bajos entre Obispo y Obrapía, propio para oficina de banco, compañía de vapores o agencia de seguros, con servicio de limpieza. Renta mensual: 250 pesos.
Animas 1
bajos frente a la plaza del Polvorín en 50 pesos.
THE TRUST COMPANY OF CUBA
Informes en el
Departamento de Bienes
Obispo 53. M-6971
B2 19112 11-16 Mayo

MAGNIFICO LOCAL
Infanta 18. Edificio Artigas, Precio muy barato, con todos servicios sanitarios. Informes el café.
B2 19155 11 my 19

NAVE EN $35.00
Se alquila en Corrales 145 entre Indio y San Nicolás, de seis metros de frente por treinta de fondo. Ingeniero Cristóbal Díaz, teléfonos M17058 y M-9650.
B2 19170 11 my 21

SE ALQUILA una nave en la calle Animas 177 entre Oquendo y Soledad, propia para garage o industria, mide 400 metros. Informa Luis González U-1157.
B2 18997 11-17 Mayo

SE ALQUILA Concepción de la Valla 2 esquina a Campanario, local para comercio o industria. Informa: Luis González. U-1157.
B2 18998 11-17 Mayo

SE ALQUILA en Desagüe casi esquina a Infanta, un local propio para industria. Informa: Luis González. U-1157.
B2 18988 11-17 Mayo

SE ALQUILA un local Reyes 21 entre Mangos y Remedios, propios para industria, tiene un gran patio de 400 metros. Precio de situación. Informan Luis González, Telf. U-1157.
B2 18990 11-17 Mayo

GRAN almacén, se alquila muy barato, situado en Cuba, Desamparados y San Isidro, muy apropiado para almacén de víveres, depósito de productos del país, con capacidad de 1,500 metros cuadrados, con salidas por las tres calles, inmediato al ferrocarril, cuyos carros pueden descargar en el mismo almacén, próximo a los muelles y con entrada privada de camiones por Cuba. Tiene dos romanas en los altos. Informan en Obispo 16. La llave en el café de la esquina.
B2 19102 11 my 18

B-3 Departamentos

CASA de familia, se alquila un departamento con cuarto, sala y comedor. Calle A y Zapata, altos de la bodega.
B3 19124 11 my 14

SE ALQUILA un departamento con su baño y cocina, Morales casi esquina a Estrella, Informa: Luis, teléfono U-1157.
B3 18995 11-17 Mayo

CORREA número 5, interior, a una cuadra de la Calzada, fresco y ventilado departamento de sala, dos cuartos, comedor, baño y cocina. Alquiler, $15. Informa el encargado Teléfonos A-9738 y F-3365.
B3 19151 11 my 17

LENS Court. Departamenots modernos, amueblados o sin amueblar. Excelente comida a precio económico. El Edificio NO especula con la cocina. 6 esquina 11, Vedado. F-6141.
B3 19182 11 my 16

DEPARTAMENTOS. Bruzón 29, dos cuadras Carlos III y Luaces. Uno y dos cuartos, comedor, cocina y baño. No hay vecinos a su frente. Desde $15 a $20. F-6141.
B3 19183 11 my 16

B-4. Habitaciones.

SE ALQUILAN espléndidas habitaciones con lavabo de agua, luz toda la noche. Precio módico. Informes el encargado, Campanario 121 entre Salud y Reina.
B4 UH. CR. 16 ind. Ab.

CASTILLO 62 entre San Ramón y Vigía. Alquilo modernas, hermosas y ventiladas habitaciones, cocina, luz, desde $6. Llaves, habitación número
B4 19190 11 my 15

SAN FRANCISCO y Avenida Acosta, reparto Lawton. Hermoso garage con su habitación y servicios independientes, quince pesos y fiador. Alberto Fernández. A-2332.
B4 19166 11 my 15

OBRAPIA 96 y 98
Se alquilan habitaciones con balcón a la calle y un gabinete de mamparas y otras interiores, grandes y frescas, lavabo de agua corriente, luz toda la noche. Son especiales para oficinas u hombres solos, matrimonio solo. Precios de situación. Informes el portero.
B4 19002 11-21 Mayo

ALQUILO fresquísimas habitaciones. Brisa, agua corriente, baño caliente, comida sabrosa verdad, ingredientes primera, punto inmejorable, estricta moralidad. Precio barato. Galiano 90 principal.
B4 19099 11-14 Mayo

MURALLA 55, altos, entre Habana y Compostela, alquilo dos espléndidas habitaciones juntas o separadas, hay balcón a la calle, hermosa terraza, baño, luz, teléfono, moralidad, precio situación.
B4 19123 11 my 14

SE ALQUILA en Galiano y Trocadero una habitación, altos del Bar. Informa: Luis González, Telf. U-1157.
B4 18993 11-17 Mayo

AMISTAD número 23, altos, casa particular, se alquilan dos habitaciones con lavabo de agua corriente juntas o separadas.
B4 19150 11 my 13

OBISPO 54, primer piso, se alquila una habitación amueblada, vista a la calle y otra interior, muy ventiladas, con agua correinte y todas comodidades.
B4 19184 11 my 14

B-6. Hoteles.

HOTEL BILBAO
De Julio Gutiérrez, (antiguo propietario del Palacio de la Mortera) Prado y Neptuno. Amplias y ventiladas habitaciones a Prado y Neptuno, San Miguel y Consulado, agua fría y caliente, elevador permanente, situación céntrica, a media cuadra del parque Central. Precios económicos, moralidad absoluta, cocina española y criolla. Se admiten abonados al comedor. Jueves, bacalao a la vizcaina, Domingo, olla española. Neptuno 5, teléfono A-9041.
B6 19017 11-19 Mayo

W. ARRENDAMIENTOS

ARRIENDO en el pueblo de Candelaria finca de una caballería toda cercada con su bohío y agua corriente, su dueño F-4102.
W. 19021 11-14 Mayo

SE SOLICITAN

S-10. Oficinistas.

NECESITO una buena mecanógrafa que tenga máquina para algunas horas de trabajo en su casa, al dictado. Escritura al tacto, buen oído y ortografía indispensables. También con residencia central sin ruidos de calle, niños o aparatos musicales. Dirigir solicitudes por escrito en máquina. apartado 2087, Habana.
S10 19156 11 my 14

SE OFRECEN

O-1. Criadas y Criados

DESEA colocarse una española para criada o para cuartos, sabe coser un poco, tiene referencias, teléfono F-5141.
O1 19162 11 my 13

JOVEN española ofrécese para los quehaceres de matrimonio solo, cocina a la española y criolla y americana o para cuartos, sabe cumplir su obligación. M-4132.
O1 1966 11 my 14

SE DESEA colocar una joven de Canarias para criada de mano o manejadora, en una casa de moralidad. Es noble y cumplidora, recomendaciones a discreción. Informan al teléfono U-3915.
O1 19159 11 my 14

UN CRIADO de mano desea colocarse en casa particular, ha trabajado con familias respetables y tiene muy buenas referencias, sale al exterior. Informes, teléfono M-5752.
O1 19158 11 my 13

SE DESEA colocar una joven española para los quehaceres de corta familia o criada de mano. Telf. M-2533.
O1 19152 11 my 13

JOVEN española se ofrece para criada de cuartos o manejadora, tiene referencias. Telf. F-3884.
O1 19048 11-14 Mayo

DESEA colocarse española de criada de cuartos o mano, una señora de mediana edad, tiene referencias, también no tiene inconveniente ir al extranjero, teléfono A-1915, calle Maloja 37.
O1 19128 11 my 14

DESEA colocarse una joven española para criada de mano o criada de cuartos, sabe lavar y planchar ropa fina, tiene buenas referencias, teléfono I-3765.
O1 19121 11 my 13

SE OFRECE criada de cuartos, española, sabe coser, tiene referencias buenas, en la misma una buena criada de comedor, sirve a la rusa, también con buenas referencias de casas conocidas. A-4175.
O1 19136 11 my 13

SE OFRECE manejadora española de 25 años de edad, para niños recién nacidos, con excelentes referencias, tiene buena salud. Telf. A-3343.
O1 19135 11 my 13

DESEA colocarse joven española de criada de mano o manejadora, con referencias, sabe su obligación, no tiene pretensiones, va a los repartos. M-5241.
O1 19126 11 my 14

SE DESEA colocar una señora de mediana edad para cuartos y coser y una muchacha de catorce años para ayudar a la limpieza o cuidar un niño, lo mismo juntas que separadas, tienen buenas referencias. Teléfono M-7279.
O1 19115 11 my 14

SE DESEA colocar una española recién llegada para limpiar o manejar, también entiende un poco de cocina, teléfono U-6694.
O1 19116 11 my 13

JOVEN española desea colocarse para criada de mano o cuartos y comedor, sabe servir a la rusa, es fina y trabajadora, desea familia de moralidad. Telf. A-3726.
O1 19117 11 my 13

SE DESEA colocar una muchacha española para criada de mano o de cuartos, o manejar, no le importa ir a las afueras de la Habana, tiene quien la recomiende. FO-2683.
O1 19119 11 my 13

SE DESEA colocar una joven española para cuartos o cocinar y limpiar corta familia. Telf. M-3288.
O1 19122 11 my 13

SE OFRECE una española de mediana edad para cuartos, comedor o criada de manos, está acostumbrada al servicio fino. tiene buenas referencias. Telf. U-8678.
O1 18968 11-13 Mayo

UNA penincular desea colocarse para criada de manos o para cocinar y limpiar, para corta familia, tiene referencias de las casas donde ha estado. Telf. U-8645.
O1 18971 11-14 Mayo

JOVEN español ofrece sus servicios para criado, habiendo trabajado 5 años con la Viuda Argüelles y con los señores Gómez Mena. Informan teléfono F-3737, tengo cartas de recomendación.
O1 18974 11-14 Mayo

DESEA colocarse dos jóvenes españolas para criada de manos o manejadora, tienen referencias y quien la represente, F-2545.
O1 18977 11-13 Mayo

SE DESEA colocar joven española de criada o manejadora, entiende algo de cocina. Telf. F-6150.
O1 19120 11 my 13

JOVEN española desea colocarse para cuartos, y coser, tiene referencias de casas muy conocidas, teléfono U-2826.
O1 19149 11 my 14

DESEA colocarse una muchacha para criada de comedor o habitaciones, española, tiene buenas referencias y lleva tiempo en el país. Llame al F-6154.
O1 19140 11 my 13

JAPONES, habla español e inglés, sabe servir la mesa, inmejorables referencias, quiere colocarse en casa particular u en hotel. Nicolás, A-5551.
O1 19137 11 my 13

SE DESEA colocar una española para cocinar y limpiar, tiene buenas referencias. Telf. M-6318.
O1 19138 11 my 13

SE DESEA colocar una joven española para criada de mano o cocinar y limpiar para un matrimonio solo, lo mismo para los repartos siendo con buena familia. Informes en Reina 46, bodega. Telf. M-4195.
O1 19196 11 my 14

SE OFRECE una magnífica cocinera repostera, no hace plaza, no duerme en la colocación, tiene muy buenas referencias, Telf. F-6166.
O 19186 11 my 13

SE DESEA colocar una joven española para criada de mano o manejadora, muy trabajadora y tiene quien la recomiende. Informan, Oficios 7, teléfono A-1844.
O1 19174 11 my 13

UN BUEN criado de mano, joven, español, se ofrece lo mismo camarero, limpieza de oficinas, portero o cualquier trabajo con buenas referencias de donde trabajó. Teléfono M-2634.
O1 19171 11 my 13

DESEA colocarse una joven española para limpiar y entiende un poco de cocina. Informan en el teléfono A-5489.
O1 19173 11 my 13

O-2. Cocineras y Cocineros

SE OFRECE una joven española para cocinar o limpiar o criada de mano, desea casa de moralidad, no se coloca menos de $20. Tiene referencias. Telf. M-8144.
O2 19164 11 my 13

SE DESEAN colocar dos jóvenes de color, del campo, una para cocinar y la otra para limpiar, duermen fuera, teléfono F-1244.
O2 19163 11 my 13

DESEA colocarse una joven española para cocinar y limpiar corta familia, llame teléfono M-5200.
O2 19161 11 my 13

SE OFRECE una muchacha española para cocinar y limpiar para corta familia o criada de mano. Tiene referencias. Informan, Telf. M-6272.
O2 19153 11 my 13

COCINERA española desea colocarse, es repostera, sabe hacer plaza, tiene referencias. F-6530.
O2 19106 11 my 13

DESEA colocarse joven española, para cocinar, tiene buenas referencias, y una joven de criada de comedor o cuartos, es fina. Informan, A-0814.
O2 18943 11 my 13

DESEA colocarse muchacha de mediana edad, española, para cocinar, si es corta familia cocina y limpia. En la Habana. Tiene referencias. Lealtad 87. M-5321.
O2 19127 11 my 13

SE DESEA colocar una española para cocinar, si es corta familia no le importa limpiar. Lleva tiempo en el país. Tiene referencias. Teléfono U-6882.
O2 19130 11 my 14

SE OFRECE señora de color para cocinar, sabe hacer dulces, tiene referencias, en la misma señora de color, para criada de mano o manejadora, teléfono F-4134.
O2 19129 11 my 13

SE DESEA colocar un cocinero repostero joven, español, con 14 años de práctica casa particular o hotel, tiene referencias, teléfono FO-1827.
O2 19085 11-14 Mayo

DESEA colocarse una cocinera, no duerme en la colocación, si es corta familia para todo. Informan teléfono F-3336.
O2 18960 11-13 Mayo

SE DESEA colocar una joven española para criada o manejadora o para cocinar y limpiar siendo poca familia, desea casa de moralidad, teléfono M-2183.
O2 18983 11-13 Mayo

SE DESEA colocar una buena cocinera de color, tiene referencias, sabe de repostería, teléfono U-1. .0.
O2 19029 11-13 Mayo

SE DESEA colocar una joven española de cocinera, sabe de repostería y tiene recomendaciones. Llamen al M-8074.
O2 19139 11 my 13

SE DESEA colocar una cocinera de color, sabe hacer dulces, Teléfono M-6327.
O2 19141 11 my 13

SE OFRECE cocinero español para casa particular o comercio. Tiene referencias. Telf. M-9562.
O2 19175 11 my 13

SE COLOCA para cocinar y limpiar o para criada de mano una muchacha española con muy buenas referencias. U-1930.
O2 19197 11 my 14

O-3. Manejadoras

SE OFRECE una señora de mediana edad para manejadora o criada de cuartos y comedor, y en la misma otra para criada de manos no tiene novio Omoa 81 apartamento 6, Telf. A-8779.
O3 18964 11-13 Mayo

O-6. Choferes

SE DESEA colocar un chauffeur de color con buenas referencias. Informan en huevería Quivicán, teléfono F-5763. F-6000.
O6 19074 11-14 Mayo

CHOFER español desea colocarse en casa particular o de comercio, 10 años de práctica, buenas referencias. Informan, M-9022.
O6 19143 11 my 18

O-7. Costureras, modistas y Sombrereras

MODISTA española se ofrece para casa particular, cose y corta por figurín, toda clase de ropa, tiene referencias. Telf. I-7536.
O7 19107 11 my 14

O-10 Oficinistas.

JOVEN desea colocarse en oficina u bufete, mecanógrafo y taquígrafo en español, habla inglés, sin pretensiones. I-6718.
O10 19009 11-14 Mayo

SE COMPRAN

C-12. Objetos Varios

COMPRO un osario en buen estado, en cualquier lugar del cementerio de Colón. 23 número 336, bajos, entre A y B. Telf. F-1628.
C12 19111 11 my 14

SE VENDEN

V-1. Casas.

VENDO casa moderna dos plantas, calle Oquendo seis mil pesos al contado o facilidades de pago. Amplias sala, saleta, dos cuartos, baño intercalado, cocina gas y patio, no corredores, su dueño Desagüe 22 primer piso.
V1 18979 11-14 Mayo

GANGA, 200 MTS. EN $5,500.00
Se vende la nave Corrales 145 entre Indio y San Nicolás, con seis metros de frente por treinta y tres de fondo en $5,500, dando de entrada $1,500 y el resto con facilidades de pago. Ingeniero Cristóbal Díaz. Teléfonos M-7058 y M-9650.
V1 19169 11 my 21

REPARTO LA SIERRA
GANGA
Vendo casa moderna en $590.00, y reconocer $4,500 a plazos de 27 pesos mensuales. Véalo hoy mismo. J. P. Quintana. Chacón 23. Telf. M-7730.
V1 19148 11 my 13

VENDO barata modernísima casa pegada Reina, sala, comedor, dos cuartos, baño completo, gas, calentador, (igual altos), fabricación extra, sombra, brisa, clara, seca, fresca, alegre, lindísima. Renta el 8 olo. Dejo cualquier cantidad en hipoteca con interés bajo. Dueño, Galiano 90, altos.
V1 19100 11 my 14

V-2. Solares.

GANGA, SOLAR DE 24 X 53
A 5 pesos vara. Situado Alturas de Miramar, donde vale a $13. Dueño, informa, teléfono FO-2188.

OPORTUNIDAD sin igual. Vendo solar de 35 x 22.66, de esquina fraile. Calle 21, próximo a Paseo, Vedado. Dueño, informa, Chacón 23. Teléfono M-7730. J. P. Quintana.
V2 19147 11 my 13

SE VENDEN 5,481.50 m2., en la Avenida de Acosta y calle Quinta, Víbora. Esta propia para sanatorio o gran residencia. Se oyen ofertas al Telf. A-8875, de 9 a 11 y de 2 a 5.
V2 19125 11 my 14

V-4 Establecimientos

Hay Que Vender Gran
TINTORERIA
EN ESTA SEMANA
Maquinarias e instalaciones. Costaron $8,000. Se vende por la mitad de su valor. Para entrevista escriba R. D. Freire. Clasificados DIARIO DE LA MARINA.
V4 19142 11 my 13

VENDO bodega, barrio Colón, sola esquina, $3,000, mitad de contado, tengo otra en mi propiedad. Cárdenas y Monte, café, Cuenya.
V4 19144 11 my 14

APROVECHEN ganga. Vendo barra muy barata, por encontrarme enfermo y tener que embarcarme. Informan, Neptuno y Manrique. Café, Santiago.
V4 19185 11 my 14

V-5. Muebles y Prendas.

SE VENDE
Juego de cuarto de caoba estilo inglés, compuesto de diez piezas y barnizado a muñeca. Está como nuevo y es una ganga. Para verlos Suárez 24 entre Corrales y Apodaca.
V5 19095 11-15 Mayo

V-7. Automóviles y Accesorios

SE VENDE automóvil Ford, tipo Touring, en muy buen estado. Puede verse a cualquier hora en Villegas 47. Agencia Indian.
V7 19132 11 my 16

EN $150 vendo un Buick, tipo Packard, gomas Balloon, pintura y fuelle nuevos. Urge venta. Concepción y Porvenir. X-1919. Peña.
V7 19157 11 my 15

GANGAS
Pianos. Vea la gran liquidación que se está efectuando en Monte 18. Sólo por algunos días. Pianos garantizados para estudio y conciert desde cuarenta pesos.
V7 19179 11 my 14

DINERO E HIPOTECAS

DINERO al 6 y 8 olo. Doy en primera y segunda hipoteca, en la Habana y repartos. Operaciones con absoluta reserva y prontitud, J. F. Quintana, Chacón número 23, Habana.
Z 19146 11 my 16

$5,000 juntos o fraccionados, doy en primera hipoteca al 8 olo. Exijo muy sólida garantía. Dueño, señor Chao. Suárez 3. M-1914.
Z 19176 11 my 20

ENSEÑANZA

E-1. Academias.

ACADEMIA "SAN ALBERTO"
17 número 233, Vedado. Teléfono F-5594. No hay vacaciones. Enseñanza en general. Clase de comercio. Ingresos y primer año. Cuota, $5. Medios internos, $15. Clases a domicilio. Lorenzo Blanco.
E1 JP 11 jun 10

DE INTERES GENERAL

CEDO un apartado precio de situación, escriba 2458 Apartado Alfonso.
I. 18838 10-13 Mayo

ME URGE liquidar mi bóveda y osario a la primera oferta en el cementerio de Colón. Está situado cerca de la capilla central, no ha sido usado. Telf. U-1850. No quiero corredores.
I 19180 11 my 16

CAMBIO por solares, finca recreo, casa en la Habana con gravamen, $15,000, abonando diferencia de costo. San Lázaro, A-1276. San Juan de Dios número 8, altos.
19188 11 my 16

MISCELANEA

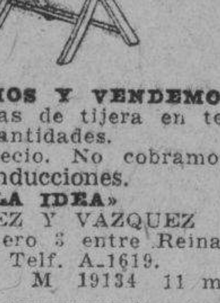

ALQUILAMOS Y VENDEMOS
A plazos, sillas de tijera en todas cantidades.
Pídanos precio. No cobramos conducciones.
«LA IDEA»
SANCHEZ Y VAZQUEZ
Angeles número 3 entre Reina y Estrella. Telf. A-1619.
M 19134 11 my 12

LA VOZ DE LA CONCIENCIA

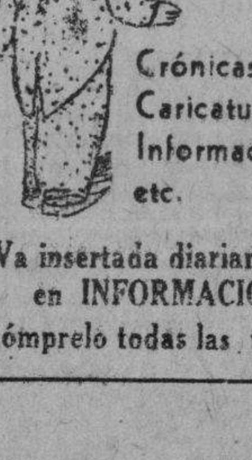

Decano de la prensa humorística diaria
Crónicas, Caricaturas, Informaciones, etc.
Va insertada diariamente en INFORMACION
¡Cómprelo todas las tardes!

UN SIRVIENTE INFIEL ROBA UN SOLITARIO Y LO VENDE EN $0.60

SANTIAGO DE CUBA, mayo 11. DIARIO, Habana.—Fué detenido el jamaiquino Adolfo Sanson, por haber hurtado dos anillos y un solitario de brillantes, propiedad de Mario Esqueba, vecino de Cristina Alta número 100, donde aquél prestaba servicios como sirviente.

La Policía encontró el solitario en el taller de platería sito en Dubois número 9, según el dueño Abraham Dekos, el acusado lo había vendido en la ínfima suma de sesenta centavos.

El jaimaiquino Sanson fué remitido al vivac municipal.

UNA FRACTURA

Hoy ingresó en el Hospital Provincial, el súbdito español Antonio Vázquez, sin domicilio en esta ciudad, que sufrió grave fractura al caerse de un árbol.

Matías Vega.

EN LA R. ARGENTINA REINA TRANQUILIDAD SEGUN EL GOBIERNO

BUENOS AIRES, mayo 11 (AP).—Refiriéndose a las noticias de Montevideo y Río Janeiro, acerca de supuestos desórdenes en la Argentina, el ministro del Interior, Octavio Puco, dijo esta noche que la situación en el país es de «absoluta tranquilidad».

Agregó que el reciente decreto invocando las elecciones generales había causado satisfacción en toda la República y cita, como otra prueba de que existe tranquilidad, las elecciones celebradas por las universidades en el día de hoy.

En cuanto a la situación económica, dijo que el país sigue prosperando y que las cotizaciones de los bonos y del cambio del peso argentino,

CIA. SUD-AMERICANA de VAPORES VALPARAISO
PARA
NEW YORK
Saldrá el
16 de MAYO
el rápido y moderno vapor
"TENO"
(De 12.000 toneladas)
PRIMERA CLASE $85
(Exclusivamente en camarotes exteriores)
CLASE INTERMEDIA . . $43
SERVICIO ESMERADO
Cordialidad Latino-Americana
A. BONA & Co.
O-Reilly 1, esq. a San Ignacio
Teléfono: M-8087
HABANA

OFICIAL

ANUNCIO: República de Cuba, Secretaría de la Guerra y Marina, Ejército, Departamento de Administración, Habana 4 de abril de 1931. Hasta las 9 a. m. de los días del mes de mayo de 1931 que se expresan a continuación, se recibirán en estas oficinas, sitas en Diaria y Sánchez Figueras, proposiciones en pliegos cerrados para suministro y entrega al Ejército, durante el año fiscal de 1931 a 1932, de los artículos que comprenden los siguientes pliegos: MATERIAL ELECTRICO día 4; MATERIAL TELEFONICO día 5; MATERIAL DE CURACION día 6; INSTRUMENTOS DE CIRUGIA día 7; MEDICINAS día 8; UTILES DE LIMPIEZA día 11; EFECTOS DE TALABARTERIA Y ARNESES día 12; HERRAMIENTAS DE CONSTRUCCION día 13; MATERIALES DE CONSTRUCCIONES día 14; ACCESORIOS PARA TRANSPORTES día 15 y ARTICULOS PARA CONSERVACION DEL MATERIAL día 18 y entonces las proposiciones se abrirán y leerán públicamente. Se darán pormenores a quien los solicite. J. Semidey, M. M. Brigadier Aux. del Jefe de Estado Mayor, Jefe del Departamento de Administración.

CUNARD
FRANCONIA
SALE DE LA HABANA MAYO 25
Para PLYMOUTH CHERBURGO y LONDRES, vía NEW YORK
Camarotes de lujo; servicios y cocina Cunard, de fama internacional.... Gimnasio, piscina, etc. El vapor permanece en New York día y medio y los pasajeros pueden residir a bordo.
New York-Europa
BERENGARIA -- AQUITANIA
MAURETANIA etc.
MANN LITTLE CO.
Agentes Generales:
PRADO 110

Compañía del Pacífcio
(THE PACIFIC STEAM NAVIGATION COMPANY)
VAPORES CORREOS INGLESES
El magnífico trasatlántico de 25 mil toneladas de desplazamiento.
"ORDUNA"
Saldrá de la Habana el día 25 de junio.
Admitiendo pasajeros de Primera, Segunda, clase turista y tercera para VIGO, LA CORUÑA, GIJON, SANTANDER, LA ROCHELLE, PALLICE, PLYMOUTH, y LIVERPOOL.
ESTABILIDAD, CONFORT RAPIDEZ Y SEGURIDAD
GRANDES FIESTAS DURANTE LA TRAVESIA
Tercera clase superior, con fumador, salón de conversación y de música; magnífico comedor y opción al pasajero de escoger su camarote marcándose en el billete de pasaje.
SERVICIO DE VAPORES, A:
España, Francia, Inglaterra, Perú, Chile, Argentina, Uruguay Brasil, Colombia, Venezuela, Guatemala, Costa Rica Nicaragua, Salvador, Honduras, Ecuador y Bermudas.
PROXIMAS SALIDAS:

A EUROPA:		A CENTRO Y SUD AMERICA	
«Orduña»	Junio 25	«Orduña»	Mayo 10
«Orbita»	Junio 19	«Oropesa»	Mayo 24
«Reina del Pacífico»	Agosto 3	«Orbita»	Junio 7
«Orcoma»	Agosto 30	«Reina del Pacífico»	Julio 2
«Orduña»	Sept. 30	«Orcoma»	Julio 19

Para informes generales, reservaciones, fletes etc.
AGENTES GENERALES
DUSSAQ Co. Ltd.
PALACIO DEL CENTRO ASTURIANO
Teléfonos: A-6540 y A-7218. — Habana.

WHITE STAR LINE
RED STAR LINE
ATLANTIC TRANSPORT LINE
PANAMA PACIFIC LINE
International Mercantile Marine Co. NEW YORK, SOUTHAMPTON, CHERBOURG, PLYMOUTH, LIVERPOORL, LONDON, QUEENSTOWN, BOULOGNE,, AMBERES.
Son las líneas predilectas de la Sociedad Cubana.
"MAJESTIC" "OLYMPIC" "HOMERIC" "BELGENLAND"
El orgullo de nuestra flota y su renombrado servicio que admira el Mundo entero.
ADRIATIC, CEDRIC, ALBERTIC, PANNLAND, LAPLAND MINNETONKA, MINNEWASKA y MINNEKAHDA
hacen un conjunto popular y su servicio de CAMARA y TERCERA TURISTA incomparables.
"VIRGINIA" 33.500 toneladas. "CALIFORNIA" 32.450 toneladas "PENNSYVANIA" 26.700 toneladas
LUJO, CONFORT, SEGURIDAD Y RAPIDEZ
SERVICIO FIJO QUINCENAL ENTRE LA HABANA Y NEW YORK Y HABANA CALIFORNIA VIA CANAL DE PANAMA
Agentes Generales:
THE WEST INDIES SHIPPING & TRADING Co.
Wm. H. SMITH, Presidente
OBISPO 75. HABANA TELF A-7322

M.E.C.D. 2016

LLOYD —NORTE ALEMAN—

NORTH GERMAN LLOYD BREMEN

Servicio Regular de la Habana a:

VIGO, CORUÑA, GIJON, BOULOGNE Y BREMEN

Mayo 18 Mayo 30 Junio 13

Vapor «YORCK» «LUETZOW» «KARLSRUHE»

Julio 14. «YORCK»

Salida extraordinaria para las

ISLAS CANARIAS

Mayo 30. Vapor «LUETZOW»

COMODIDAD, RAPIDEZ, ECONOMIA

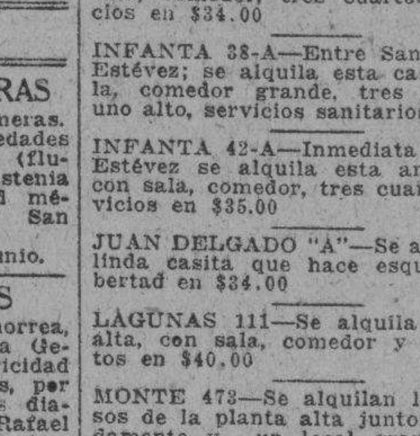

A. C. FABRICIUS & Co. S. en C.
AGENTES GENERALES

Pasajes Cámara Obispo 28 A-3455 — Pasajes Tercera Amargura 1 M-8066 — Fletes Oficios 18 M-8082, M-3951

COMPAGNIE GENERALE TRASATLANTIQUE

VAPORES CORREOS FRANCESES

Bajo contrato postal con el Gobierno Francés. Todos los vapores de esta Compañía atracan a los muelles de San Francisco o Machina

PROXIMAS SALIDAS:

Para VERACRUZ:	Para CORUÑA, GIJON, SANTANDER, PLYMOUHT y el HAVRE
«MEXIQUE» 3 Mayo	«MEXIQUE» 17 Mayo a las 12 del día
«ESPAGNE» 3 Junio	«ESPAGNE» 15 Junio
«MEXIQUE» 27 Junio	«MEXIQUE» 7 Julio
«ESPAGNE» 27 Julio	«ESPAGNE» 7 Agosto
«MEXIQUE» 3 Spbre	«MEXIQUE» 15 Spbre

SESIONES DE CINEMATOGRAFO DIARIAS EN LOS VAPORES DE ESTA COMPAÑIA SEGUN CONTRATO CON LA CASA «PATHE».—IMPORTANTE.—Buena comida a la española.— Camareros y cocineros españoles.— LINEA DE NEW YORK AL HAVRE PLYMOUTH Y BURDEOS En esta Agencia se expiden pasajes para esta línea por los lujosos y rápidos trasatlánticos franceses «ILE DE FRANCE». «PARIS» «FRANCE. «LAFAYETTE». «DE GRASSE». «ROCHAMBEAU» etc. etc Para más informes. dirigirse a:

ERNEST GAYE

O-Reilly número 9. Apartado 1090. Telefono A-1476. Habana.

EMPRESA NAVIERA DE CUBA, S. A.

APARTADO NUMERO 1641.

Dirección Telegráfica: EMPRENAVE

Claves en uso: A. B. C. 4a. y 5a. Edición Western Union

SAN PEDRO NUM. 6.— HABANA

Walkins and Apendix

TELEFONOS:

A-6236. Pasajes y Fletes. — A-3966. Almacén.
A-5315. Información General. — A-5634. Segundo espigón de Paula.
A-4730. Departamento de Tráfico. — M-2860. Tercer Espigón de Paula.

VAPORES EN SERVICIO.—«Presidente Machado» «Baracoa». Cienfuegos», «Eusebio Coterillo», «Gibara», «Guantánamo, «Habana». «Joaquín Godoy», «Julián Alonso», «La Fé», «Las Villas', «Manzanillo». «Rápido» y «Santiago de Cuba».

PUERTOS DE ESCALA

COSTA NORTE:— Caibarién, Nuevitas, Puerto Tarafa, Manatí, (Victoria de las Tunas). Puerto Padre, Chaparra, (Holguín, Velasco y Bocas). Vita, Banes, Mayarí, Antilla, Preston, Sagua de Tánamo (Cayo Mambí). Baracoa, Guantánamo y Santiago de Cuba.

COSTA SUR:— Cienfuegos, Casilda, Tunas de Zaza, Santa Cruz del Sur, Manopla, Guayabal, Manzanillo, Campechuela, Media Luna. Niquero. Ensenada de Mora y Santiago de Cuba.

COSTA NORTE DE VUELTA ABAJO:— Bahía Honda, Río Blanco, Berracos, Puerto Esperanza, Santa Lucía (Minas de Matahambre). Río del Medio, Dimas, Arroyos de Mantua y La Fé.

Jamaica, Kingston, Puerto Rico, San Juan, Ponce, Mayagüez y Aguadilla, República Dominicana Santo Domingo, San Pedro de Macorís y Puerto Plata, Haití, Aux-Cayes y Port au Prince.

Vapores Correos de la Compañía Trasatlántica Española

SERVICIOS REGULARES DE PASAJE, CARGA Y CORRESPONDENCIA. LINEA RAPIDA PARA NUEVA YORK Y NORTE DE ESPAÑA

VERACRUZ

Próximas salidas:

PARA VERACRUZ 48 horas de viaje.		PARA NEW YORK, VIGO, CORUÑA, GIJON, SANTANDER Y BILBAO	
«Cristóbal Colón»	7 Ene.	«Cristóbal Colón»	14 Ene.
«Alfonso XIII»	1 Feb.	«Alfonso XIII»	10 Feb
«Cristóbal Colón»	4 Mar.	«Cristóbal Colón»	12 Mar
«Alfonso XIII»	1 Abr.	«Alfonso XIII»	10 Abr
«Cristóbal Colón»	2 May.	«Cristóbal Colón»	10 May
«Alfonso XIII»	1 Jun.	«Alfonso XIII»	10 Jun.
«Cristóbal Colón»	2 Jul.	«Cristóbal Colón»	10 Jul.

LINEA PARA NUEVA YORK, GADIZ Y BARCELONA

Próximas salidas:

«Buenos Aires»	5 Ene.	«Manuel Calvo»	16 Abr
«Marqués Comillas»	1 Feb.	«Manuel Arnus»	2 May
«Manuel Calvo»	14 Feb	«Marqués Comillas»	1 Jun
«Manuel Arnus»	4 Mar.	«Manuel Calvo»	16 Jun
«Marqués Comillas»	1 Abr	«Manuel Arnús»	2 Jul

MAGNIFICAS CAMARAS, AMPLIOS COMEDORES PARA PASAJEROS DE TERCERA CLASE, SERVIDOS POR CAMAREROS EXCELENTES. MENUS CON VINOS

ESTOS VAPORES ATRACAN A LOS MUELLES DE HAVANA DOCKS CORPORATION.

Para más informes, dirigirse a:

MANUEL OTADUY
AGENTE GENERAL

Palacio Lonja. Teléfonos A-6588 y A-7900 Apartado 707 Habana

N. GELATS & Co.

Habana BANQUEROS Aguiar 106-108

Vendemos cheques de Viajeros
Pagaderos en todas partes del mundo
y Cartas de Crédito Circulares
en las Mejores Condiciones.

"SECCION DE CAJA DE AHORROS"

Recibimos Depósitos en esta Sección Pagando de 3 por 100 Anual.
Todas estas operaciones pueden efectuarse también por correo.

INGLES

CON DISCO FONOGRAFICO MUESTRA GRATIS

Método nuevo Garantizamos por escrito que Ud. hablará leerá y escribirá correctamente el inglés en poquito tiempo. 20 años de éxito. Pida informes hoy.

INSTITUTO UNIVERSAL (P56) 1265 LEXINGTON AVE NEW YORK

Sírvase enviarme sin obligación ninguna muestra gratis y completos informes:

Nombre.................................. Dirección..................................

Anuncie....pero hágalo "bien"

ORBE tiene CIRCULACION

PROFESIONALES

DRES. EN MEDICINA

ENFERMEDADES DE SEÑORAS

Especialista. Servicio enfermeras. Tratamientos especiales enfermedades del útero, ovarios y trompas: (flujos dolores menstruales) Neurastenia sexual. Esterilidad. Electricidad médica. Consultas diarias: 3 a 5. San Rafael 102. Telf. U-1680.
Prof. 17402 2-5 Junio.

RIÑON VIAS URINARIAS

Piel y Sífilis, Impotencia, Gonorrea, Cistitis, Prostatitis, Neurastenia General y complicaciones, Electricidad Médica, Tratamientos Especiales, por médicos especialistas, consultas diarias. 5 a 7 de la tarde. San Rafael 102. U-1680.
Prof. 17808-17859 4-8 Junio

DR. MANUEL LOPEZ PRADES

Graduado Madrid y Habana, cuarenta años ejerciendo, enfermedades de la sangre. Señoras y niños (partos), tratamiento especial curativo de las afecciones genitales femeninas. Consultas de 9 a 11 y de 1 a 5. Gratis, martes y viernes. Amistad 95, altos.
Prfsnls. 17874 4 junio 3

CIRUJANOS DENTISTAS

DR. VALDES MOLINA

DENTISTA. GALIANO 9, A, ALTOS Dentadura $15. Puentes $5 pieza. Empastadura $2. Limpieza $3. Consulta de 8 a 7 p. m. Se garantiza Teléfono A-8583.
Prof. 18002 5-4 Junio.

GIROS Y LETRAS

J. BALCELLS Y CIA

S. en C., San Ignacio 33. Hacen pagos por el cable y giran letras sobre New York, Londres, París y sobre todas las Capitales de España, Islas Baleares y Canarias. Agentes de la Compañía Inglesa de Seguros Contra Incendios «The Royal». Administración de Bienes.
12371 1 Ab. 30 Sept.

CAJAS RESERVADAS

Las tenemos en nuestra bóveda, construidas con todos los adelantos modernos y las alquilamos para guardar valores de los interesados. En esta oficina daremos todos los detalles que se deseen.

N. GELATS Y COMPAÑIA

106 Aguiar 106, esq. a Amargura. G. y L. 18208 6-8 Junio

CLINICAS

CORPORACION CLINICA

Merced 41, entre Habana y Damas. — Teléfono M-9204 Médicos cirujanos (especialistas). Enfermedades en general. (Oculistas). Rayos X. (Análisis $2.00) Electricidad medicinal. Partos, operaciones. Almorranas curadas sin operarlas. Tatuajes, verrugas, manchas, etc., rápidamente son quitadas. Blenorragia e impotencia. Consultas, $1.00. Atenciones de 1 a 5 (tarde), 7 a 9 (noche).
Prof. 17876 4-5 Junio.

ALQUILERES

A-1. Habana.

EN 28 PESOS Aguila 29, altos, esquina a Misión. Sala, dos cuartos, comedor al fondo lavabo agua corriente. Llaves: Tabaquería de enfrente. Informan: Inquisidor 22.
A1 17420 2-17 Mayo

SE ALQUILA en San Lázaro 305, bajos y piso 1º modernos, con hall, sala, gabinete, cuatro habitaciones, baño intercalado, comedor al fondo, cocina de gas y cuarto con servicio de criada. Informan: Manzana de Gómez 240. Telf. A-4893.
A1 18438 6-13 Mayo

ALTOS modernos $60, Neptuno 230, entre Hospital y Espada, con seis habitaciones amplias, sala recibidor, comedor grande, baño intercalado, calentador, cocina y servicio criados. U-5744.
A1 18376 4-12 Mayo

ALQUILO los altos de Montoro 31, Ensanche de la Habana, con sala, saleta, cuatro cuartos, baño, comedor, cocina y baño de criados. Informan, teléfono U-5197. Precio, 35 pesos. La llave al fondo, Almendares 20, altos.
A1 18801 9 my 12

CRISTO 25. Se alquila primer piso sala, comedor, 4 cuartos, baño, cocina. Llave en el segundo piso, precio, $50. Dueño, Villegas 78, ferretería.
A1 18814-15 9 my 12

HABANA 46, primer alto, esquina fraile, casa nueva. Recibidor, sala, comedor, tres habitaciones, hall, lujoso baño intercalado, cuarto criado con baño, entrada independiente criados. Llaves e informes, teléfono A-6318, O-Reilly 19.
A1 18824 9 my 12

CHACON 26, bajos, sala, comedor, tres habitaciones, baño. Unicamente familia moralidad. Llaves e informes, teléfono A-6318, O-Reilly 19.
A1 18823 9 my 12

PERSEVERANCIA 34 B, bajos, acera sombra, casa nueva. Recibidor sala, comedor al fondo, tres habitaciones, lujoso baño intercalado, cuarto criado con baño, patio decorado azulejos. Llaves, bodega esquina Perseverancia y Animas. Informes, teléfono A-6318. O-Reilly 19.
A1 18822 9 my 12

LUGAREÑO 34, altos, sala, comedor al fondo, tres habitaciones, baño intercalado, cuarto y servicio de criados, lugar el más fresco de la Habana, precio de situación. llaves en los bajos. Informes, teléfono FO-2904.
A1 18733 9 my 14

PISOS ALTOS

Completos, modernos, frescos, confortables, sala, comedor, dos, tres y cuatro cuartos dormitorios. Cuarto y servicios de criados con entrada independiente. Elevador día y noche. Renta de situación. Gran edificio Providencia, Carlos III número 12 esquina a Oquendo.
A1 18752 9 my 14

CASAS nuevas, baratísimas, magníficas, desde veinticinco pesos. Calle Nueva Pilar esquina Manglar. Llaves encargado en la misma casa. Altos número cuatro Informes, teléfono F 2836.
A1 16699 27 my 12

SE ALQUILAN los bajos de la casa Villegas 39, sala, comedor y 3 cuartos. Informan F-2115 Villegas 39.
A1 18641 8-14 Mayo

HABANA 3. Se alquila el alto compuesto de sala, dos cuartos, servicio sanitario y cocina. Informan Bufete de Arellano. M-3936
A1 15725 1-28 Mayo

SE ALQUILA Cienfuegos 32 altos, sala, saleta y un cuarto grande, sus servicios y agua abundante Informan Telf. X-3624.
A1 18712 9-12 Mayo

ALQUILERES

Casas de BALCELLS

COMPOSTELA 57—Inmediato a Obispo se alquila este local propio para establecimiento.

AGUILA 146—Se alquila la planta baja con sala, comedor, tres cuartos, y servicios en $38.00

CASTILLO 19—Amplio local, propio para industria o comercio. Inmediato a Calzada de Monte $75.00

ESCOBAR 39—Se alquila la planta baja con sala, recibidor, comedor y dos cuartos en $40.00

INDIO 36—La planta alta con sala y tres cuartos en $28.00

INFANTA 26-A—Entre Santa Rosa y Cádiz; se alquila esta casa que tiene sala, comedor, tres cuartos y servicios en $34.00

INFANTA 38-A—Entre Santa Rosa y Estévez; se alquila esta casa con sala, comedor grande, tres cuartos y uno alto, servicios sanitarios en $35.00

INFANTA 42-A—Inmediata a la calle Estévez se alquila esta amplia casa con sala, comedor, tres cuartos y servicios en $35.00

JUAN DELGADO "A"—Se alquila esta linda casita que hace esquina a Libertad en $34.00

LAGUNAS 111—Se alquila la planta alta, con sala, comedor y tres cuartos en $40.00

MONTE 473—Se alquilan los dos pisos de la planta alta juntos o separadamente y un local grande en los bajos, propio para Club, Clínica etc.

PRADO 96—La planta baja, local apropiado para casa de modas o establecimiento análogo; buena vivienda al fondo, $275.00 y el segundo piso alto, propio para familia de gusto en $130.00

PROGRESO 15. Primer piso alto, con sala, saleta, comedor, cuatro cuartos y baño intercalado en $58.00

REINA 118—Se alquila esta amplia casa con sala, zaguán comedor, cinco cuartos, baños y cocina en los bajos; dos amplios locales a la calle en los altos y dos cuartos al fondo, propio para Club, colegio etc. $175.00

ROMAY, entre Monte y Omoa.— Se alquilan varias casas del número 30 al 40 con sala, comedor, tres cuartos y servicios en $28.00

SAN JOSE 113-A—esquina a Aramburu; se alquilan en $25.00 los altos de esta casa.

SAN LAZARO 309—Se alquilan los altos y bajos de esta casa, con sala, comedor y dos cuartos en $40.00 y $36.00 respectivamente.

SOLEDAD 36—entre Salud y Jesús Peregrino, se alquilan varias casas con sala, comedor y tres cuartos en $31.00. En la misma Manzana otras de $28.00 y $25.00.

Para informes sobre las anteriores casas dirigirse a J. BALCELLS y Cía., San Ignacio 33.—Telf. A-2766.
A1 18773 9-17 Mayo

SAN JOSE y Manrique, esquina nueva, de la brisa. Se alquila tercer piso con dos habitaciones, baño intercalado, cocina, comedor y terraza. Informes, peletería La Exposición, Manzana de Gómez 10, teléfono A-7036.
A1 18771 9 my 14

LUZ 36, planta baja; se alquila una nave propia para establecimiento, almacén o taller. Precio $40.00 Informan Bufete de Arellano, M-3936. La llave en el bar Nuestra Sra. de Belén.
A1 18726 9-23 Mayo

SE ALQUILA en Belascoaín 125, entre Reina y Estrella primer y tercer piso, acabado fabricar, con sala, comedor, tres habitaciones, baño intercalado con calentador y cocina gas. Está sin estrenar. Más informes: Manzana de Gómez 240. Telf. A-4893.
A1 18436 7-13 Mayo

SE ALQUILA en Monserrate 119 altos modernos con sala, comedor, tres habitaciones, baño intercalado, cocina de gas, y calentador. Informan Manzana de Gómez 240. Telf. A-4893.
A1 18439 6-13 Mayo

SE ALQUILAN juntos o separados los cómodos y ventilados altos y bajos de Virtudes 109, entre Perseverancia y Lealtad, informes y llave en la misma. Telf. A-2596.
A1 18429 7-14 Mayo

ALTOS San Joaquín 52, cerca de la Calzada. Se alquilan estos hermosos altos, muy frescos, modernos, compuestos de sala, saleta, comedor, 3 habitaciones, baño intercalado. La llave en los bajos. Informes: teléfono A-4686.
A1 18048 6-13 Mayo

SE ALQUILAN los hermosos altos, acabados de fabricar, en Santa Rosa núm. 2-B Barrio del Pilar, a una cuadra del tranvía, compuestos de sala, comedor, dos cuartos, cocina de gas y carbón; servicio intercalado. Precio: $35.00; informan en los mismos. Telfs. A-9895 e I-5285.
A1 18426 6-14 Mayo

TENIENTE REY NUM. 57, 2o.

Alquilo hermosa y fresca casa con tres habitaciones, sala, saleta, comedor, baño, cocina, cuarto de criados, baño y servicio de criados. Precio de situación. Informes, Muralla 107. A-3390.
A1 18417 9-16 Mayo

ALQUILO en 34 pesos casa moderna, Maloja 140 esquina a Lealtad, a dos cuadras de Reina y Belascoaín, sala, gran saleta, dos cuartos, baño completo, cocina gas, patio, llave en la bodega, informan: Juan Delgado entre San Mariano y Vista Alegre, frente al parque Mendoza. Telf. I-6249
A1 18402 7-12 Mayo

SE ALQUILAN

los altos Acosta 119. La llave en el primer piso. Informan Villegas 80. Telf. A-7072.
A1 16523 27-12 Mayo

CONCORDIA 20, bajos, entre Aguila y Galiano, sala, antesala, cinco dormitorios, cuarto de baño, cocina, comedor, cuartos y servicios de servicios de servidumbre. Llave en los altos, e informes, teléfono A-2950.
A1 16686 27 my 12

ALQUILO altos de Ayesterán 8, esquina Bruzón, moderno baño intercalado, terraza, sala, saleta, tres cuartos frescos, claros, hay que verlos. José Fernández, Telf. M-5274.
A1 18023 5-13 Mayo

$30 PLAZA DEL MAINE $36

tranvías M. y 13. Casas: Sala a Calle 3 habitaciones, baño intercalado, cuarto y baño intercalado, cuarto y baño criada, cocina, comedor, tres salidas! Modernísimo edificio "Maine Apartaments" No como otros Edificios con una sola salida, escalera común a familias y público. Su oficina 10 minutos, dejando su familia "independiente" entre Línea, Parque y Malecón: frente Hotel Nacional. Esquinas $45 y $40 Amuebladas garages. farmacia. Vea últimas rebajas.
47524 1 junio.

SAN LAZARO 98 altos, interiores, sala, dos cuartos, cocina gas, servicios. Informes: M-2863 y F-2124. Llave en los altos.
A1 17143 30-11 Mayo

CAMPANARIO 149, altos. Se alquila sala, recibidor, cuatro habitaciones, comedor, baño intercalado, cuarto y servicio de criados. Informes en la misma. Teléfonos M-5529, M-5224. Estrella 88, primer piso, se alquila, sala, recibidor, dos habitaciones y servicios. Telfs. M-5224 y M-5529.
A1 18827 9 my 12

ALQUILO altos modernos en San Joaquín núm. 1 entre Estévez y Santa Rosa con sala, comedor, 2 habitaciones, baño y agua abundante. Precio $26.00 Informes Universidad 15, teléfono A-3061.
A1 18840 10-15 Mayo

SE ALQUILA casa en $25.00 Santa Rosa 2 altos a dos cuadras del Mercado con sala, comedor y dos cuartos.
A1 18861 10-14 Mayo

SE ALQUILAN altos Rayo 31 casi esquina a Reina, sala, saleta, tres habitaciones, baño moderno intercalado, comedor, cocina, servicio criados. F-3469.
A1 18843 10-13 Mayo

ALQUILO casas Desagüe 53, 67, entre Oquendo y Franco, sala, comedor, dos buenos cuartos, baño, patio, cocina, baratísimas. Llaves Franco A, casi esquina Desagüe.
A1 18876 10-15 Mayo

ALQUILERES

HERMOSOS y frescos altos Gervasio 174 entre Salud y Reina, sala, recibidor, 4 cuartos, baño completo, comedor, cocina, cuarto y baño criados. Informes en los bajos.
A1 18250 6-16 Mayo

AGUIAR número 20 (bajos) se alquilan. Sala, saleta, dos cuartos, cocina, baño completo intercalado y buen patio. La llave, en la misma. Informan: de 9 a 5.
A1 17987 5—12 My.

CIENFUEGOS 33

Se alquilan en $45, los altos compuestos de sala; saleta, tres cuartos; servicios modernos. agua abundante. Llave, bodega. Informan, Compostela 94.
A1 18463 7-13 Mayo

SAN IGNACIO 84, altos lujosos, baño intercalado, cinco hermosas habitaciones, $50. Informan Dr. Arturo Fernández, Telf. M-2602.
A1 18218 6-16 Mayo

ALCANTARILLA 21 y 23, bajos, lujosa, decorada, con 5 habitaciones, sala, comedor al fondo $45.

COMPOSTELA 86, altos, sala, comedor, cinco habitaciones. moderna, $45. Dr. Arturo Fernández. M-2602.
A1 18219 6-16 Mayo

LUZ 82, bajos, modernos, sala, tres cuartos $35.

MONTE 76, altos, modernos, sala, comedor, tres cuartos, baño intercalado, $35. Informes al Dr. Arturo Fernández. Telf. M-2602.
A1 18217 6 16 Mayo

LA CASA Florida 25, entre Misión y Esperanza, con sala, y siete habitaciones en precio módico. Informes por el teléfono X-3504.
A1 17721 4-13 Mayo

CONCORDIA 271, altos modernos, sala, comedor, tres cuartos, baño, cocina gas, dos cuartos en la azotea. Informes: F-3199.
A1 18409 7-11 Mayo

EN CUARENTA pesos se alquila la planta baja de la casa Concordia 156-B entre Oquendo y Soledad, sala, recibidor, tres cuartos comedor corrido al fondo, baño intercalado, cocina de gas, cuarto y servicio para criados, patio y traspatio. La llave en la bodega. Informes Bernaza 6. A-6363.
A1 18370 7-12 Mayo

SE ALQUILA en Ayesterán número 1, un primer piso con sala, tres cuartos, comedor, baño intercalado, cocina y servicio criados, hall, todo moderno, informan Malecón 46, teléfono M-6603, llaves en la vidriera de Tabacos del Café.
A1 18375 7-11 Mayo

SE ALQUILAN los bonitos y frescos altos de Lealtad número 49, a dos cuadras del Malecón, 5 cuartos, sala, recibidor, comedor, galería persianas, su precio, $75. Telf. F-3417, p. m.
A1 18896 10 my 15

CASAS EN LA HABANA

Las tengo desde $15.00 con dos cuartos ,sala, saleta, cocina y baño, no alquile sin verme. Sr. García. Belascoaín 637. Telf. A-4956.
A1 C-6351 7-22 Mayo

OPRAPIA 39, por Habana, se alquila segundo piso. Sala, comedor, tres habitaciones ,agua abundante. Llaves e informes en el bar. Tlf. A-6161.
A1 18787 9-14 Mayo

ECONOMIA 34 altos, muy frescos, $35.00 sala, saleta, tres cuartos, baño, cocina, abundante agua tiene motor eléctrico para impulsarla Informan teléfono A-4353.
A1 18708 9-12 Mayo

HABANA 165, bajos, entre Jesús María y Merced, tranvías al frente y esquina; tres habitaciones, demás comodidades. Muy baratos. Informan: Muralla 111. A-7468.
A1 18276 6-1. Mayo

SE ALQUILAN casas baratas, Arbol Seco 67 y 61, altos y bajos. Compuesta de 4 habitaciones, sala, recibidor, precio $30, más informes al teléfono U-3024 y U-1478.
A1 17756 4-14 Mayo

SE ALQUILAN. Infanta 103 y 115, dos casas altas, 3 y 4 cuartos, respectivamente, sala, comedor, baño intercalado, cuarto servicios criados. Informan: Telf. I-1116.
A1 17386 2-16 Mayo

CONCORDIA 163½. Altos espléndidos, Sala, antesala, cuatro cuartos, más dos en la azotea, baño intercalado, cocina gas, carbón. Precio reducido. Llaves Botica. F-5012.
A1 18460 7-13 Mayo

SE ALQUILAN los frescos altos de San José 93-B, entre Belascoaín y Lucena, compuestos de sala, comedor, tres habitaciones, cocina, baño y habitación con servicios de criados. Informan, Belascoaín 48. Ferretería "Capitolio".
A1 17800 4-12 Mayo

ALQUILO altos independientes, sala, comedor, dos habitaciones grandes, cocina y servicios $28.00 San José 158-B. Informes I-6366. llaves San Rafael esquina Espada, bodega.
A1 18428 7-12 Mayo

SE ALQUILA la espléndida casa Consulado 91-93, propia para almacén de tabaco o industrias que necesiten gran local, con espléndido patio cubierto con lucernario. Los altos con departamentos corridos a los cuatro vientos. Precio muy módico. La llave en Prado 90, por Animas. Informes, señor Manteca, Cuba 76.
A1 18672 8 my 16

MALECON 338

Entre Belascoaín y Gervasio, un espléndido y fresco segundo piso, compuesto de terraza, sala, saleta, cuatro grandes cuartos, baño completo, cocina y calentador de gas, cuarto y servicio de criados. Agua abundante. Se exigen referencias. Teléfono M-3032.
A1 18677 8 my 12

ALQUILER REAJUSTADO

Monte 20, Ensanche de la Habana, magnífico lugar, alquilo el piso alto, con terraza al frente, amplia; sala, recibidor, cuatro cuartos, comedor, hall, baño completo, cocina gas, calentador, servicios criados. Todo moderno. Para verlos en la misma de 9 a 12. Informes, señor Manteca, Cuba 76.
A1 18671 8 my 16

LUZ 24

Bajos espaciosos, propios para familia numerosa, se alquilan, muy baratos. Principal: próximo a desocuparse, lo enseña el inquilino actual. Informes, Teniente Rey 30.
A1 18563 8-17 Mayo

SE ALQUILA casa Vapor 23. sala, comedor, dos habitaciones, cocina, servicios, patio, Telf. A-5440.
A1 18705 9-14 Mayo

SE ALQUILA el 2º piso de Neptuno 16, compuesto de cuatro cuartos, sala, recibidor, comedor y dobles servicios sanitarios modernos. Informan: en los bajos "La Equidad"
A1 18256 6-12 Mayo

M. Nro. 98 altos entre San Lázaro y Jovellar a una cuadra de la Universidad, cerca de la línea de los tranvías, en la Habana y en el Vedado, con sala, saleta, cuatro cuartos, dos baños completos, comedor al fondo, cocina, cuarto y servicio de criados, agua abundante, informan en Cerro 532, Telf. F-1002. La llave en los bajos. tiene bomba Pratt.
A1 18301 6-15 Mayo

OFICIOS No. 88 B.

Segundo piso, se alquila, compuesto de sala, ocho habitaciones, doble servicios, cocina de gas y frente a la Alameda de Paula. Informan en los bajos. Teléfono A-1474.
A1 18045 5-20 Mayo

$30.00 $31.00 casas nuevas. Dos y tres habitaciones, sala, comedor, baño completo intercalado. $14, $16 interiores, dos habitaciones, cocina, baño, alumbrado. Sitio alto, fresco. Agua abundante. Entre dos líneas tranvías. Vigía y Fernandina. Teléfono: M-8094.
A1 18440 7-22 Mayo

ALQUILO piso alto Consulado 15 media cuadra Prado, sala, comedor, tres habitaciones, baño, cuarto y servicio criados. Informes Telf. F-4878.
A1 18653 8-15 Mayo

VILLEGAS 111, se alquila primero segundo piso. fabricación moderna sala, recibidor, cuatro habitaciones comedor. cocina gas. baño intercalado con dos servicios informan A-9745.
A1 16675 27 my 12

ALQUILERES

GERVASIO 176, entre Salud y Reina. Bajos modernos y ventilados. Sala, saleta, cuatro cuartos, baño intercalado, comedor, cuarto y servicio de criados. La llave en los altos.
A1 16640 27-12 Mayo

LUJOSOS, modernos, frescos pisos primero, segundo en San José 137 y 139 (entre Infanta y Basarrate). Sala, comedor muy amplio, dos habitaciones, baño intercalado, cocina de gas. Ultimo precio: $35.00.
A1 18465 7-12 Mayo

SE ALQUILAN los altos Estrella frente al Hospital Municipal (Centro Escolar José María Zayas), entre Xifrés y Plasencia. Sala. comedor ,doble servicio, cuatro cuartos. Informan, teléfono M-9935.
A1 18516 7 my 13

O'REILLY 40, esquina Aguiar. Modernos pisos propios para oficinas y profesionales. Precio reducido $55. Informan en el elevador.
A1 18497 7 jun 6

SAN LAZARO 98 altos y bajos, propios para familia de gusto, o profesional. Sala, comedor, tres cuartos, baño intercalado, hall, informes: M-2863 y F-2124. Llave en los altos.
A1 18588 8-18 Mayo

SE ALQUILA el tercer piso de la casa Bernaza 48, con cuatro hermosas habitaciones en 40 pesos. Llaves e informes Zulueta 36-G. teléfono: A-9266.
A1 18561 8-18 Mayo

OMOA 81. Entre Alejandro Ramírez-Calzada Jesús del Monte Alquilo moderna casa, $22. Sala, dos habitaciones, comedor, baño intercalado, cocina, patio. Llaves la misma. Informes, M-1241.
A1 18546 7-13 Mayo

ALQUILO Corrales 2, el primero y segundo piso, sala, saleta, comedor, cuatro habitaciones, cocina, baño y doble servicio sanitario. Precio: $50. Llave Grandes Almacenes El Número 15", Monte 15. A-2803.
A1 18560 8-16 Mayo

ALQUILAMOS casas modernas bien situadas por San Rafael, próximas a Belascoaín, de 33, 40, 55 pesos. Ferretería Belascoaín, esquina San Rafael. U-5215.
A1 18587 8-18 Mayo

SE ALQUILA Empedrado 56, tercer piso, sala, comedor, dos habitaciones, baño intercalado, agua abundante. Llaves bodega. Informse: Bar El Gallo. Teléfono A-6161.
A1 18786 9-14 Mayo

SE ALQUILA piso independiente casa moderna, primera planta, derecha, en San Miguel número 59. Tiene sala, tres habitaciones, baño moderno, intercalado, comedor y cocina. Precio 43 pesos. La llave bodega esquina San Nicolás. Informan: Telf. A-5540.
A1 18706 9-14 Mayo

SAN JUAN de Dios 12 casi esquina a Compostela. Informa Dr. Leopoldo Martínez Azoy en O'Reilly 49. Departamentos 304 y 305 Telf. FO-7682.
A1 18782 9-12 Mayo

OBRAPIA 65 alquilo hermoso piso con sala, saleta, cinco habitaciones, cuarto de baño, cocina y servicios al fondo. Precio de situación. Informan en la misma. Telf. A-3314.
A1 18110 5-18 Mayo

OFICIOS No. 86 PRIMER PISO

Se alquila, compuesto de sala, saleta, cuatro habitaciones. servicio completo y cocina de gas, frente a la Alameda de Paula. Informan en el 88, bajos, almacén de M. Muñoz y Co. Teléfono A-1474.
A1 18047 5-21 Mayo

INQUISIDOR No. 35 B.

Primer piso, se alquila, compuesto de sala, saleta, cuatro habitaciones, amplia cocina. Informan en Oficios número 88, Almacén de M. Muñoz y Co. Teléfono A-1474.
A1 18046 5-20 Mayo

SE ALQUILAN los frescos altos, esquina de la brisa, para un Profesional o pequeña casa de huéspedes, situada en San José 8 esquina a Aguila. una cuadra de San Rafael y otra de Galiano, puede verse a todas horas. Informan Telf. FO-1572 o M-1070 Dr. Collazo.
A1 18306 6-14 Mayo

ALQUILO propio para persona de gusto el primer piso alto de la casa Belascoaín 95, es moderno, con el máximo de comodidades y en precio barato.
A1 18764 9-15 Mayo

ALQUILO los altos de la casa Lealtad 83, tiene tres habitaciones, sala, comedor, son modernas, baratas y de lo más frescas por su situación topográfica.
A1 18762 9-15 Mayo

ALQUILO los cómodos y modernos altos de las casas San José 152, más 152-A, son nuevos y tienen el máximo de comodidades. Vista hace fe.
A1 18761 9-15 Mayo

ALQUILO los altos frescos con los cuatro vientos libres. Sala comedor 6 cuartos, baño lujoso, servicio de criados, terraza en la azotea, por solo $50.00. Valía $115.00 En Lugareño núm. 2, Reparto Ensanche de la Habana, en el café informan. Teléfono M-2895.
A1 18755 9-12 Mayo

ALQUILO los hermosos y frescos altos, propios para veranear, en el Reparto Ensanche de la Habana, calle Requena No. 22. Un recibidor de 11 metros largo, comedor de 5 metros largo, sala, 6 cuartos, 1 gran baño, servicios de criados, cocina espaciosa de gas, en la misma informan. Ganan $75. Ganaban $150. Telf. M-2895.
A1 18756 9-12 Mayo

NEPTUNO 216 altos, entre Marqués González y Oquendo, sala, cuatro habitaciones, baño completo, cuarto y servicio criados, comedor corrido y cocina. Llaves bodega esquina Oquendo. Informes Habana 186, teléfono: M-1541.
A1 18999 11-18 Mayo

CONSULADO 98, piso 1º entre Colón y Trocadero, sala, comedor, tres habitaciones, baño, cuarto y servicio criados, cocina, muy fresca. Llaves en los bajos. Informes Habana 186, teléfono M-1541.
A1 19000 11-18 Mayo

PROXIMO a desocuparse se alquila el segundo y tercer piso, de la casa Prado 77-A, propia para numerosa familia o para casa de huéspedes. La llave e informes señor Manteca, Cuba 76 y 78.
A1 18965 11-19 Mayo

ALQUILO modernos altos Industria 49, próximo Prado, sala, recibidor, 4 habitaciones, baño intercalado, comedor, casita $15 sala. una habitación Reunión 2, detrás Iglesia. Nicolás.
A1 19033 11-14 Mayo

EN 35 PESOS se alquilan los bajos de Subirana 27. Sala, recibidor. cuatro cuartos, baño intercalado. Informan Tejadillo 32 bajos.
A1 19016 11-17 Mayo

ALQUILO dos casitas de sala, dos cuartos, con o sin luz, en Factoría y Puerta Cerrada, frente Terminal, $20.00, $17.00, puerta y ventana calle.
A1 19037 11-16 Mayo

RICLA 103. Se alquila un primer piso con buen servicio y ventilación. Informan Telf. A-3521.
A1 19092 11-16 Mayo

CONCORDIA 2, altos, sala, recibidor, comedor al fondo, tres habitaciones y cuarto criado, céntrico, fresco. Llave en los bajos. I-5567.
A1 18663 8 my 14

SE ALQUILA piso independiente, de casa moderna, primera planta, Suárez 107, tiene sala, tres habitaciones baño moderno intercalado, comedor y cocina. Precio $42. La llave en la bodega. Informan Telf. A-5540.
A1 18704 9-14 Mayo

ALQUILO Revillagigedo 50 bajos modernos, dos cuadras Monte. Fraternidad, rebajada $28, llave bodega Apodaca A-2494. Otra casa Víbora, dos cuartos, Pasaje Enrique 7. informan: A-2494.
A1 18692 9-12 Mayo

SE ALQUILA Diaria 38 casa sala y cinco habitaciones. Informan en la misma, de 1 a 5. Precio 35 pesos.
A1 19005 11-14 Mayo

RASTRO 28, entre Vives y Gloria, casa compuesta de sala, saleta, dos cuartos, baño intercalado etc. Informan FO-1624.
A1 18978 11-14 Mayo

ALQUILERES

ALQUILO Cuba 89, bajos primero y segundo piso, sala, comedor, cinco habitaciones, doble servicio sanitario y cocina. $38.00. Llave bodega esquina. Informes: Grandes Almacenes "El Número 15". Monte 15. A-2803.
A1 18561 8-16 Mayo

MAZON 31. Se alquila la planta baja, compuesta de sala, comedor, tres cuartos, baño intercalado cocina y servicio de criados. Precio $40.00. Informan Bufete de Arellano. M-3936.
A1 18721 9-23 Mayo

PRADO 107. Se alquilan los pisos principal y segundo, juntos o separados. Se compone cada uno de sala, recibidor, ocho habitaciones amplias, baño, hall, comedor y cocina. propios para Asociación o Club. Se admiten proposiciones. La llave en Empedrado 16. Informan Bufete de Arellano. M-3936.
A1 18727 9-23 Mayo

A-2. Vedado y Príncipe

EDIFICIO TAVEL, 21 Y C.

Se alquilan casas con sala, comedor cocina y baño, con dos y tres y cuatro habitaciones; otra con sala, cuarto, cocina y baño. F-6252 y U-1710.
A2 14483 13-13 May.

SE ALQUILAN los hermosos y ventilados altos de Paseo núm. 25. Pueden verse de 2.30 a 6 p.m., y los de Paseo esquina a 23, con grandes comodidades. Informes: locería La República. Teléfono A-1796.
A2 16927 28—13 My

CASA moderna planta baja, sala, comedor, tres cuartos y cuarto y servicio de criados, 23 núm. 459 entre 8 y 10, Vedado.
A2 18710 9-14 Mayo

VEDADO, H. núm. 135, 2 pisos, jardín, portal, terraza, traspatio, sala, comedor, 5 cuartos, baños etc. Informan 15 y H, 190.
A2 18713 9-15 Mayo

VEDADO. C. esquina 27, se alquila ventilada casa, gran jardín, portal, tres habitaciones, garage, pantry, galería etc. Informes al lado.
A2 18715 9-14 Mayo

ALQUILO una accesoria en 8 número 32 Vedado, Informan en la misma. teléfono F-4453. Leandro Míguez.
A2 18696 9-12 Mayo

SE ALQUILAN los altos calle 15 número 198 entre G. y H, con todas sus comodidades, razón H. núm. 138, esquina a 15, teléfono F-5966.
A2 18699 9-16 Mayo

CIEN PESOS, casa 19 núm 6 entre N. y O, Vedado, 5 dormitorios, baño, sala, comedor, cocina en cuerpo anexo, y en plano más bajo, lavadero, dos cuartos y servicio de criados y garage; toda ella fresca y cómoda. Su dueño 17 núm. 2. F-2205
A2 18735 9-12 Mayo

CALLE 11 número 146, entre J y K se alquilan modernos bajos. Portal, sala, 4 cuartos, hall. comedor. baño intercalado, pantry. cocina y cuarto de criados. Precio de situación. Informan: A-5900.
A2 17983 5—12 My.

VEDADO, alquilo K 191 y 193, altos, entre 21 y 19. Recién pintados. Terraza, sala, recibidor, cuatro cuartos, comedor al fondo, baño, gas, cuarto y servicio para criados. Llave en la misma. Alquiler. $60. Informes. F-2040, F-1047.
A2 17517 2-13 Mayo

CALZADA entre seis y ocho. Alquilo altos frescos, sala, comedor, cuatro cuartos, dos baños intercalados, servicio criados independiente garage, Informes esquina 6 110 bajos.
A2 18455 7-12 Mayo

H. NUMERO 227, entre 23 y 25. Modernos altos, sala, comedor. terraza, cuatro cuartos, baño intercalado, pantry, cuarto servicio criados. Informes: 25 núm. 263, entre D y E.
A2 16641 27-12 Mayo

SE ALQUILA 23 No. 311, entre B. y C. primer piso alto, Vedado con recibidor, sala, saleta, biblioteca, sala de música, siete cuartos con tres baños intercalados de familia hall, gran comedor, pantry, cocina, cuarto y baño criados, cuarto costura, garage, cuarto chauffeur. Informan teléfono F-5591.
A2 17976 6-15 Mayo

21 ESQUINA a Baños. Altos modernos, cuatro habitaciones, sala, recibidor, dos baños completos, comedor, terraza, pantry, cocina, cuarto, servicio y entrada independiente de criados. Con o sin garage. Informan F-4040.
A2 17860 4 my 19

SE ALQUILA, amueblado, un pequeño chalet, estilo Renacimiento español, jardín, portal, vestíbulo, sala, saleta, comedor, pantry y cocina, servicios y pequeño patio. Altos, cinco habitaciones y baño completo. Se da muy barato. Informan en la misma a todas horas. Calle 6 número 224, entre 21 y 23. Vedado.
A2 J. R. 7 my 12

FRENTE Parque. Vedado. Calle 13 casi esquina L. Alquilo hermosa, muy fresca casa moderna, cuatro grandes cuartos, baño intercalado, cuarto criados con servicios, etc. F-2124.
A2 18592 8-18 Mayo

VEDADO: casa moderna, tres cuartos, baño intercalado, cuarto y servicios de criados y demás comodidades, calle 27 núm. 436 entre 6 y 8. Informes: Telf. F-4008.
A2 18578 8-12 Mayo

VEDADO: casa moderna, cinco habitaciones familia, tres de criados, dos baños, garage para dos máquinas y demás comodidades, calle 27 entre 4 y 6 Telf. F-4008.
A2 18579 8-12 Mayo

CALLE I entre 21 y 23 Vedado, alquilo bajos renacimiento español, jardín, portal, sala, 2 habitaciones, baño completo, comedor fondo, cocina patio, precioso decorado. precio situación.
A2 18616 8-14 Mayo

CALLE A. No. 264 altos entre 27 y 29. Sala, comedor, 4 habitaciones, garage etc. Informan 2 núm. 8. Teléfono F-1173, Llaves en la bodega. CALLE 19 No. 263 bajos entre D. y E. sala, comedor, 3 habitaciones, garage etc. Informan 2 No. 8 teléfono F-1173. Llaves en la bodega.
A2 18784 9-13 Mayo

ALQUILO altos de 25 y 8 sala, recibidor, cinco habiaciones, comedor, dos baños intercalados, tres terrazas, cocina pantry, servicios criados y garage, también alquilo bajos 25 número 424 portal, sala, cuatro cuartos. baño, comedor cocina y patio, teléfono M-1921.
A2 18772 9-24 Mayo

SE ALQUILA Calzada 161 entre 20-22: sala, comedor, cinco habitaciones, baño intercalado, cuarto y servicios de criados, rebajada de precio.
A2 18768 9-12 Mayo

EN 50 PESOS ALQUILO

Altos acabados de fabricar muy cómodos y frescos que consta de terraza sala, tres habitaciones, comedor al fondo, cocina, cuarto y servicio de criados, patio con lavaderos. calle 14 núm. 169 entre 17 y 19 a media cuadra del Colegio de las Teresianas. Las llaves en los bajos. Informes teléfono A-6961.
A2 18430 7-12 Mayo

CALLE VEINTINUEVE entre B y C. Se alquilan estos modernos altos "Villa Dulce María" cinco cuartos, baño intercalado, cocina gas, etc. Con garage $80.00 y sin él, $65.00 Informan en San Ignacio No. 33 teléfono A-2766.
A2 17812 4-14 Mayo

VEDADO, se alquila una espaciosa casa, calle 13 número 22 entre J y K, frente a Línea.
A2 17886 4 my 12

HERMOSA casa de una planta, calle K número 186 entre 19 y 21. Llave, informes, K número 150 entre 15 y 17. teléfono F-5536.
A2 18452 7 my 12

SE ALQUILAN altos 4 esquina a 11, frescos y modernos $75
A2 18288 6-14 Mayo

PISO ALTO para familia numerosa, calle 15 núm. 255 entre E. y F. seis cuartos, dos baños, sala, comedor, pantry, dos cuartos y servicio criados. Telf. F-6616. Precio $70.
A2 18984 8-19 Mayo

VEDADO. Alquilo casa 12 núm. 197, entre 21 y 19 portal, sala, dos cuartos y uno chiquito, baño, comedor, patio. Informan en la misma de 9 a 5.
A2 18959 11-15 Mayo

SE ALQUILAN casitas independientes, (altos y bajos) con sala, comedor, dos amplias habitaciones, cocina y baño, en $12, $13, y $14, mensuales. Pasaje Vega, calle 15 entre 18 y 20, Vedado.
A2 19035 11-16 Mayo

FRESCOS y cómodos altos Línea 112, entre 6 y 8, acera de la sombra, cinco cuartos, terraza cubierta, Rentan $50.00. F-1602, F-4375.
A2 19091 11-17 Mayo

ALQUILERES

ESPACIOSOS altos, alquilo los altos de 2 número 3, Vedado, muy ventilados, con portal corrido, (costados y frente), con todas comodidades modernas. Precio muy módico. Llaves en el bajo. Informes, señor Manteca, Cuba 76.
A2 18674 8 my 16

VEDADO. Se alquila la planta alta de la casa calle 20 número 19, entre 15 y 17, compuesta de portal, sala cuatro cuartos, baño intercalado, hall, comedor, pantry, cocina, cuarto y servicio de criados. Precio $50.00. Informan Bufete de Arellano, M-3936.
A2 18728 9-23 Mayo

ALQUILO en el mejor lugar del Vedado, Jota 205 entre 21 y 23, jardín, portal, sala, saleta, 4|4, con dos baños intercalados ,gran comedor, pantry, despensa, cocina, hermoso patio, cuartos y servicios para chófer y criada, lavandería, gran garage para dos máquinas, llave en los altos de 1 a 5 p. m.
A2 18779 9 my 16

SE ALQUILAN los ventilados altos de la casa Línea esquina a A, compuestos de portal, living-room, seis cuartos, dos baños intercalados, recibidor, hall, comedor, dos cuartos y servicios de criados, cocina, pantry y garage. Informan. M-1510 y FO-2294.
A2 18766 9 my 16

VEDADO, 5 ENTRE 4 Y 6

Dos pisos, cuatro habitaciones, lo más fresco, todas comodidades, cocina de gas. Llave, allí informan, A-2814.
A2 18753 9 my 16

VEDADO. Se alquilan los hermosos y ventilados altos de la casa calle Baños esquina a 19. Informarán en los bajos.
A2 18698 9 my 12

SE ALQUILAN los bajos de la casa calle 17 número 86 moderno, entre M. y N. Vedado, muy cómodos y frescos. Situación inmejorable. Informan en los altos y en teléfonos U-8226 y F-3129.
A2 18875 10-13 Mayo

VEDADO, $32, alquilo casa nueva. jardín, portal, sala, comedor, dos cuartos, baño intercalado completo agua caliente, cocina gas, patio. 5a. 76 entre A y B.
A2 18926 10 my 18

ALQUILO modernos altos, 23 esquina F, número 232, recibidor, comedor, sala, cuatro cuartos, baño. cuarto y servicios criados. Teléfono F-6142.
A2 18940 10 my 13

ALQUILO modernos altos, 23 esquina 4, Vedado, recibidor, comedor, sala. cuatro habitaciones, baño, cuarto y servicios criado, cocina gas y pantry.
A2 18939 10 my 13

SE ALQUILA la casa 21 entre 4 y 6, de dos plantas, compuesta de recibidor, hall, sala, comedor, baño, pantry, cocina, habitación de criada, con servicio; altos, cinco habitaciones, baño, hall, terraza. Garage con habitación y baño. Informes al lado, Villa Claudia.
A2 18948 10 my 13

SE ALQUILAN los altos de la casa calle I, entre Calzada y 9 con sala, saleta, cinco cuartos, dos baños, garage etc. Informan F-2115, tres cuartos de criados con su servicio.
A2 18640 8-14 Mayo

SE ALQUILA en el Vedado, calle Paseo esquina a 19 chalet moderno, con sala, hall, recibidor, comedor, cocina y servicios en los bajos y seis habitaciones, 2 baños intercalados, terraza y cuartos de criados en los altos. Más informes Manzana de Gómez 240. Telf. A-4893.
A2 18435 4-13 Mayo

VEDADO. 15 337 entre A y B, alquilo casa jardín, portal, sala, comedor, cuatro cuartos y demás servicios. Puede verse de 2 a 5 p. m.
A2 18041 6-15 mayo

VEDADO. Alquilo hermosa y fresca casa $75, B-87 entre 9 y 11, media cuadra colegio La Salle. informes: F-4283. Llave en el alto.
A2 18018 5-13 Mayo

VEDADO B núm. 2, entre 3a. y 5a.

Alquilo frescos, modernos, espaciosos altos, terraza, sala saleta, cinco grandes habitaciones, baño intercalado, comedor al fondo, terraza interior, agua abundante, servicio completo de criados; muy barata. Informes 3a., 49. Teléfono F-4479.
A2 18210 6-12 Mayo

SE ALQUILA la planta baja de la casa K, esquina a 11, con cinco cuartos, dos baños, sala, saleta, comedor, pantry, cocina, dos cuartos criados, garage, Telf. F-2115
A2 18639 8-14 Mayo

CALLE K, entre 21 y 23, Vedado, alquilo casitas frente calle, sala, comedor, cuarto, baño completo cocina, precioso decorado, acera brisa precio situación, casa nueva.
A2 18615 8-14 Mayo

SE ALQUILA la moderna casa B, número 7, entre Calzada y Cinco, con tres grandes cuartos, baño intercalado cuarto y servicio de criados; jardín, portal. La llave en la tienda. Teléfono F-5432.
A2 18194 6-12 Mayo

SE ALQUILA, Once 135 entre K y L, hermosos altos, recién fabricados, 4|4, baño de color y garage. Informan en los bajos.
A2 18323 6 my 13

VEDADO. Alquilo fresquísimos altos amueblados, $165, con todo lo necesario, B-87 entre 9 y 11. Informes: F-4283. No importa el tiempo que sea.
A2 18017 5-13 Mayo

CALLE 10 número 15, esquina a 13, Vedado, se alquilan modernos y frescos altos, con tres habitaciones y demás comodidades. Precio barato. Informes, en la misma, de ocho a 12 y de dos a seis.
A2 19088 11-14 Mayo

SE ALQUILA para tren de lavado por estar preparada para eso, pues en ella estaba instalado "El Brillante" casa calle M, entre 17 y Línea, tiene 12 habitaciones y se presta para alquilarlas independientes. Informan 19 núm. 7. F-2099.
A2 19087 11-15 Mayo

A-3. Cerro y Palatino.

SE ALQUILA en la Calzada del Cerro 440, (E) tres cuadras de esquina de Tejas, lujosos y ventilados altos, con limpieza de escalera. Informan A-2647.
A3 16606 27-12 Mayo

ARZOBISPO 1 C. casi esquina a San Salvador, preciosa casita, compuesta de hermosa sala y comedor, dos cuartos, baño moderno, con todo el confort, cocina con calentador de agua Precio reducidísimo. Informa Goizueta U-4606.
A3 17997 5-12 Mayo

A MEDIA cuadra de la Calzada del Cerro, Monasterio 2 D. moderna y bonita, sala, comedor, 3 cuartos, baño intercalado lujoso. $35.

A MEDIA cuadra de la Calzada del Cerro, Santa Teresa 2 C. sala, dos cuartos, comedor $23. Dr. Arturo Fernández. M-2602.
A3 18220 6-16 Mayo

CASAS modernas, se alquilan en Palatino número 7. Tranvías por la puerta, una cuadra de la calzada del Cerro, con sala, saleta, tres habitaciones, baño completo y demás servicios; y otras más pequeñas, completamente independientes, a 12, 15 y 30 pesos. Llaves e informes en el mismo edificio. Teléfono I-5281. Baguer.
A3 18495 7 my 17

GANGA. En 25 pesos al mes se alquila la hermosa casa Colón número 44 entre Daoiz y Velarde. Cerro, compuesta de portal, sala, comedor, tres cuartos, cocina y baño, patio y traspatio de tierra, todo muy amplio, con pisos de mosaicos y cielos rasos. La llave al lado e informes en el teléfono M-3741.
A3 18270 6-12 Mayo

CERRO, reparto Betancourt, se alquila en doce pesos en Cerezo y San Quintín una casa de cantería, sala, cuarto, comedor, patio grande, agua en abundancia, tiene todas las comodidades para una familia, las llaves en la bodega, más informes Vives y Rastro.
A3 19081 11-15 Mayo

M.E.C.D. 2016

ALQUILERES

SE ALQUILA en $30, casa con sala, saleta, 3 cuartos, comedor, cocina, baño, dos patios, portal, Prensa 29, Cerro, una cuadra de la Calzada. Informan, U-4352.
A3 17628 3-12 Mayo

DOMINGUEZ 3

Se alquilan casa con portal, zaguán, sala, comedor, cocina y baño, cinco cuartos bajos y dos altos, con baño. $60. Teléfono U-1710 y F-1215.
A3 14484 13-13 May.

CERRO, ALQUILO casitas cómodas independientes y de lo más barato en Primelles 79-81, entre Washington y Velarde. Informes Bodega Marcio.
A3 18763 9-15 Mayo

CERRO. Alquilo casa Salvador 19½ entre Chaple y Moreno, sala, saleta 3 cuartos, baño, a una cuadra del tranvía. Informan Omoa 20-A. Sra. Pilar. A-2922.
A3 18736 8-17 Mayo

LA ROSA 4-C, bajos, entre Santa Catalina y Falgueras, casa nueva decorada para corta familia, muy barata. Llaves e informes: la bodega y teléfono A-1051.
A3 18745 9-19 Mayo

A-4. Marianao y sus Repartos

SE ALQUILA lindo chalet en el Reparto Almendares, calle C y 16, frente al Parque Japonés, jardín, portal, sala, hall, comedor, tres habitaciones, buen baño, cuarto y servicios de criados y garage. La llave en la bodega de 14 y B. Informes F-5242.
A4 18613 8-2? Mayo

GENERAL LEE y Reina Marianao. Chalet madera, sala, comedor, tres cuartos, hall, etc. gran solar cercado. Informes M-2863 F-2124 Llave en General Lee número 3.
A4 18410 7-1? Mayo

REPARTO Almendares, frente Ursulinas, alquilo casitas independientes completas, jardín, sala, cuarto servicios y patio. Precios: de 7 a 17 pesos. Informes: Encargado. Calle 13 esquina a 2. M-2863.
A4 18408 ... Mayo

SE ALQUILA

Chalet nuevo, de una planta, con portal, tres habitaciones, baño intercalado, sala, comedor, cocina, pantry cuarto y baño de criados, garage, lavadero y gran patio al fondo. Cuarta Avenida entre 10 y 11. Ampliación de Almendares. A una cuadra del tranvía. Informan en la misma o en Neptuno 81, altos.
A4 18806 9 my 16

CALLE 12 ENTRE 10 Y 11

Reparto A. de Almendares, terminadas las reparaciones se alquila esta casa con comodidades para regular familia, tiene garage. La llave en la bodega de la calle 11, La Aurora. Informes, San Pedro número 6. Teléfono A-9619.
A4 18928 10 my 18

NO TEMAN AL CALOR. Se alquila la casa 10 entre 1a. y 3a. Reparto Almendares, compuesta de sala comedor y tres habitaciones, a tres cuadras del tranvía. $40. Informes. Joyería El Gallo. A-2738.
A4 17598 3-13 Mayo

MARIANAO. Alquilo casa moderna portal, sala, comedor 2 cuartos, baño. Avenida 5ª y 7, tranvía dos cuadras "Playa" Buena Vista. Consulado y San Miguel, Café "Aviete" Díaz. M-4141.
A4 18417 ?-15 Mayo

MARIANAO. Se alquila la casa Avenida 9 entre 6 y 7. Reparto Buena Vista, compuesto los bajos de portal, sala, comedor pantry, cuarto y servicio de criados. Los altos de cuatro cuartos y un baño, garage y cuarto para el chauffeur. Precio $60.00 Informan Bufete de Arellano. M-3936.
A4 18729 9-29 Mayo

MARIANAO, Buena Vista. Alquilo lujoso chalet, con o sin muebles, siete dormitorios, tres baños, garage, gran jardín. FO-1663.
A4 19012 11-26 Mayo

A-5. J. del Monte y Víbora

ALQUILO lo más fresco de la Víbora frente al parque Lawton, Santa Catalina 62; casa chica con sala, comedor, dos grandes habitaciones, servicio y cocina. Telf. X-1250.
A5 18774 9-13 Mayo

SE ALQUILA una casita en Concejal Veiga entre Estrada Palma y Libertad, con portal, sala, saleta, dos cuartos, cocina, baño con aparatos sanitarios: se da barata. Informan en la misma el encargado. Teléfono A-3558.
A5 18475 7-12 Mayo

ALQUILO casa media cuadra Jesús del Monte. Sala, comedor dos cuartos, patio, traspatio, llave bodega Jesús del Monte y Municipio, teléfono X-2235, precio $24.
A5 18637 8 my 16

SE ALQUILA. Hermosa residencia en la Loma del Mazo, chalet Vista Hermosa, situado en la calle de Luz Caballero entre Carmen y Patrocinio, dos plantas con hermosas habitaciones y baños modernos, terraza con la mejor vista panorámica de la Habana, jardines y terraza artística, agua en abundancia, calentador para todo el servicio de la casa, garage para dos máquinas, cerca de los Colegios Lourdes y Maristas, se da contrato. Precios de situación. Informes en la misma. Teléfono I-1048. Puede verse de 2 a 5 p.m..
A5 J. J. R. Indf.

SE ALQUILA 25 pesos, casa, Avenida Acosta y Cortina, jardín, portal, sala, comedor, 3 cuartos, baño intercalado y calentador. Informa en la misma. Sr. Valdés.
A5 17419 2-16 Mayo

PARRAGA 15, entre Santa Catalina y San Mariano, Víbora: Se alquilan habitaciones desde $5.50. Informan: Bufete de Arellano. M-3936
A5 18724 9-25 Mayo

VIBORA. Se alquila, Tejar esquina Lawton. Sala, comedor, dos cuartos, baño, cocina, patio. Informan, teléfono I-3271.
A5 18751 9 my 12

LEAN CON ATENCION ESTE ANUNCIO. MUY BARATA SE ALQUILA

La preciosa y ventilada casa sita en San Lázaro 8, (Víbora), entre Tejar y Dolores, a una cuadra del tranvía. Compuesta de sala, saleta, comedor, cuatro espléndidas habitaciones, dos cuartos de baño, garage, portal, un amplio patio todo el fondo de la casa y un traspatio muy grande. Se pintará a gusto y comodidad de la persona que se interese por la casa. Puede verse a todas horas. La llave en la casa de al lado, en el número 10. Véanla y traten con su dueño, en Reina 53, bajos. Telf. A-9791, en la seguridad que por el precio se arreglarán.
A5 18898 10 my 13

SE ALQUILAN preciosos altos en la calle de Santa Irene y Dolores, a una cuadra de la calzada, tienen sala, comedor, tres cuartos, baño intercalado completo, cocina de carbón e instalación para la de gas, servicio para criados y terraza. Ultimo precio: $32. Sr. Alvarez. I-1265.
A5 18987 11-16 Mayo

ALQUILO hermosa casa en lo mejor de la Víbora, nueva completamente, compuesta de jardín, portal, sala, saleta, dos habitaciones, cocina de gas baño completo, precio de situación, Felipe Poey 11 entre Estrada Palma y Libertad. Informes A-3151.
A5 19086 11-14 Mayo

GENERAL Lacret, dos cuadras tranvía, al lado de la bodega alquilo una hermosa casita propia para un matrimonio, portal, sala, un cuarto, cocina y patio, precio 13 pesos. Informes Telf. I-1194.
A5 18466 8-14 Mayo

ALQUILO chalet, Gertrudis 29, esquina Segunda, portal, sala, saleta, hall 5 cuartos, garage, agua abundante. Llave al lado. Más informes, A-5418
A5 16351 25-25 Mayo

ALQUILERES

ESPACIOSOS ALTOS, $35.00

Se alquila el primer piso de Calzada Jesús del Monte 137, casi frente a Quinta Dependientes, sala, saleta, cuatro cuartos, comedor, baño completo, todo moderno, y el segundo piso de San Joaquín 126, muy ventilado, todo moderno, con tres cuartos, sala, recibidor, comedor, baño completo, en $30. Informes, Calzada Jesús del Monte 137 A, segundo piso.
A5 18670 8 my 19

SE ALQUILA hermoso chalet, Vista Alegre y San Lázaro, estilo castillo, rodeado de jardín, de esquina, capacidad para dos familias, teléfonos M-4740 y M-1129.
A5 18797 9 my 14

SAN MARIANO 41

Víbora, se alquila entre San Lázaro y San Anastasio. Portal, sala, recibidor, tres cuartos, comedor, baño, cocina, cuarto de criados, patio y traspatio. La llave y dueño en San Mariano 43. Telf. X-3898.
A5 18809-16 9 my 12

CORREA 35, ALTOS

Se alquila, muy fresca, en la acera de la brisa y a dos cuadras de la calzada de Jesús del Monte. Tiene portal, sala, saleta, cuatro grandes habitaciones, baño intercalado, comedor al fondo, cocina, cuarto y servicios de criados. Hay agua abundante a todas horas. Informan al lado.
A5 18731 9 my 14

VIBORA. Alquilo casa Josefina 15 esquina a Primera. Portal, sala, gabinete, tres habitaciones, comedor al fondo, baño moderno, cocina de gas garage, cuarto y servicios de criados, cielos rasos, último precio, 35 pesos. La llave al lado.
A5 18828 9 my 14

ALQUILO San Leonardo 26, bajos, sala, tres cuartos con lavabos, cocina, comedor, baño, agua fría y caliente, patio, traspatio con lavadero. Informan en los altos.
A5 18?18 5-15 Mayo

ALQUILO espléndidos altos en Fomento 55 entre Arango y Municipio a una cuadra Calzada Jesús del Monte, terraza, sala, saleta 3 habitaciones, cuarto baño, cocina. Informan en el dos.
A5 18694 9-12 Mayo

JESUS DEL MONTE, alquilo grandes y cómodas casas en Ensenada 16, a 20 pesos; tienen sala, saleta tres habitaciones. Informes, Bodega del Pasaje.
A5 18760 9-15 Mayo

ALQUILO casitas $22.00 frente, $15, interiores, baño completo y luz. Dolores 5 entre Cocos y Encarnación. (Jesús del Monte) Telfs. I-4984. X-2060.
A5 18207 6-14 Mayo

ALQUILO casita moderna propia para matrimonio muy ventilada con sala, cuarto, cocina, patio, servicios, luz y azotea 13 pesos. Informan Lacret letra I, entre Cortina y Figueroa.
A5 17988 5-15 Mayo

SE ALQUILAN los frescos modernos altos de Correa y Flores. Sala, comedor, cuatro cuartos, muy baratos. Informan, bajos, Telf. I-7744.
A5 18337 6 my 14

ALQUILO una casa, cómoda y fresca en la calle 17 entre A y Pocito, Reparto Lawton. Informan en San Martín 7 entre Infanta y Línea Habana. Juan Rodríguez.
A5 18576 8-16 Mayo

VIBORA. Cuarta 20, entre Lagueruela y Gertrudis se alquila una hermosa casa moderna, con todas comodidades. Precio 20 pesos. También casitas interiores con luz. Informes Pasaje 6.
A5 19007 11-14 Mayo

ALQUILO baratísima Chaple 11, jardín, portal, recibidor, tres cuartos, bajos, dos arriba, terraza, patio cementado, baño intercalado, una cuadra del tranvía. Informan I-1354
A5 19049 11-14 Mayo

ALQUILO los bajos San Mariano 17 entre Párraga y Poey, Portal, sala, hall, comedor, siete cuartos, dos baños, cocina y garage. Informan en los altos. Telf. I-1256.
A5 19031 11-14 Mayo

A-6. Concha y Luyanó

ROSA ENRIQUEZ y Pérez. media cuadra tranvías Luyanó alquilo casa nueva, portal, sala, comedor, 2 habitaciones, baño completo, pantry, cocina, patio, pasillos, precio situación.
A6 18517 8-16 Mayo

SE ALQUILA

la casa Blanquizar No. 11 letra E, entre Calzada de Luyanó y Reglita. La llave en No. 13. Informan Villegas 80. Telf. A-7072.
A6 16522 27-12 Mayo

ALQUILO casitas en Cueto 19 entre Arango y Cueto, pasaje Nieves, dos grandes cuartos, cocina, baño, patio, luz, a $14. Informan, Municipio 15 B.
A6 18795 9 my 14

CUETO y Arango. Luyanó. Se alquilan casitas a 15, 16 y 17 pesos con dos y tres departamentos y baño intercalado. Informan en la misma.
A6 18855 10-20 Mayo

A-7. Sto. Suárez y Mendoza.

LOS ALTOS de la casa Santa Emilia esquina a Mendoza en el barrio de Santos Suárez, a dos cuadras de los tranvías, con terraza a las dos calles, sala, cuatro cuartos, y demás servicios en precio módico. Informes por el teléfono X-3504.
A7 17722 4-12 Mayo

ALQUILO 2 casitas, Serrano y San Benardino, dos cuadras tranvía y una de las guaguas, compuestas de portal, sala, cuarto, comedor y servicios y gran patio. Precio $18. Informan bodega.
A7 18130 5-15 Mayo

CASA jardín, portal, sala, dos cuartos altos, dos bajos y servicios. Libertad y Goicuría. R. Mendoza.
A7 18201 ?-2 Mayo

GANGA. En 25 pesos al mes se alquila la casa Flores número 14 casi esquina a Rodríguez, compuesta de portal, sala, comedor, tres cuartos, cocina, servicios y patio. Informan: F-6227.
A7 18457 7-15 Mayo

SE ALQUILAN los altos San Indalecio 15, frente al parque de Santos Suárez. Sala, comedor, seis cuartos, tres baños, cuarto criados y servicio independiente. La llave en la misma. Informan, Telf. M-9935.
A7 18515 7 my 13

SANTOS SUAREZ 3½ altos entre la Calzada y Dolores, terraza, sala, comedor, 4 cuartos, baño, cuarto criados, servicio, cocina. Llave 3 altos. Informes: I-2191. Precio $40.00
A7 18603 8-13 Mayo

REPARTO Mendoza. Víbora. Se alquila el chalet "Villa Blanca" y los altos de "Villa Angelita" con cinco y cuatro habitaciones y demás servicios con o sin garage. Santa Catalina paradero de los tranvías de Santos Suárez.
A7 17814 4-15 Mayo

SAN INDALECIO 42-B, entre San Bernardino y Santa Irene, casa nueva, brisa y sombra tres habitaciones y demás comodidades modernas. La llave, al lado. Teléfono A-1051.
A7 18133 5—15 My

ALQUILO casa San Benigno 77, sala, saleta, recibidor, cuatro habitaciones, baño, comedor cocina, terraza, garage, lavandería servicio criados, jardín, patio, traspatio, Telf. M-1921.
A7 18856 10-25 Mayo

SE ALQUILA en lo más alto de Santos Suárez, Milagros y Goss, altos con sala, comedor, 3 cuartos, baño y cocina 23 pesos, bajos un cuarto menos, $18. Informan en la bodega.
A7 19076 11-14 Mayo

ALQUILER 20 pesos rebajado. Casita de sala, comedorcito, dos habitaciones, baño completo, y cocina, Juan Delgado núm. 3, esquina General Lee. Santos Suárez, frente a los tranvías.
A7 19044 11-14 Mayo

A-8. Regla y Casa Blanca.

REGLA. Alquilo Gasómetro A y B, preciosas casas 3 cuartos sala, comedor, patio, baño intercalado, azotea, acabada fabricar, agua todas horas. $12 cada una, mampostería. Llave en frente. A-0663.
A8 18305 8-?1 Mayo

B-1. Casas-Apartamentos.

EDIFICIO HERRERA. Lo mejor del Vedado. L, entre 21 y 23, Vedado. Se alquilan magníficas y modernos apartamentos a módicos precios. El portero informa.
B1 18119 5-18 Mayo

ALQUILERES

EDIFICIO Areces Prado 36 Apartamentos y habitaciones con todo servicio en lo mejor de la ciudad, puede usted vivir, por poco dinero. Véalo y se convencerá.
B1 18076 6-16 Mayo

RAYO Y ESTRELLA

En casa nueva, esquina Fraile, alquilo departamentos. Tienen sala, comedor, cocina con calentador y servicios. En 30 pesos. Telf. A-2746.
B1 16578 27-12 Mayo

APARTAMENTOS y una casa, lo más moderno, sala, habitación, baño intercalado, cocina completa independiente, barato, no dejen de verlo, les gustará. Picota 12 y 14.
B1 17342 2-17 Mayo

EDIFICIO de cinco plantas, 12 y 23. Vedado. Alquilo modernos, lujosos apartamentos con luz, balcón a la calle, elevador, desde $18. Llaves, apartamento número 1. Informes, M-1241.
B1 17953 4-12 Mayo

APARTAMENTOS HOTEL PALACE
EDIFICIO PEREZ BENITOA

Ofrecemos a usted preciosos y frescos apartamentos, así como habitaciones por $40.00 mensuales, hacemos arreglos especiales con comida a los permanentes. Tenemos garage, beauty parlor, restaurant, bar, roof y espléndidos portales y parque. Avenida de los Presidentes y calle 25. Teléfono F-6651.
B1 18624 8-18 Mayo

SE ALQUILAN en O-Reilly 5, buenos apartamentos, agua fría y caliente, bien ventilado y mucho luz, con o sin servicio superior, precios situación.
B1 18536 7 my 12

APARTAMENTOS modernos, casa de orden, compuestos dos habitaciones cocina, baño, baratísimos, cerca parque Maceo. Lagunas 64 entre Gervasio y Belascoaín, informes, encargada.
B1 17272 1 my 16

APARTAMENTO en casa nueva, con vista la calle, sala, dos cuartos, baño completo, cocina, precio de situación. Maloja 87 entre San Nicolás y Manrique.
B1 19032 11-15 Mayo

EDIFICIO MENENDEZ

Virtudes 119 A, esquina Escobar, alquilo primero: Sala, comedor, tres habitaciones, baño intercalado, cuarto y servicio criados. Informan, Gervasio y Virtudes, bodega, y en el mismo.
B1 17884 4 my 12

K. ESQUINA 21, Vedado, cómodos apartamentos, muy frescos, sala, comedor, dos dormitorios, baño lujoso intercalado, cuartico baules etc. Alquileres rebajados.
B1 17493 3-17 Mayo

8 Y 19, VEDADO: F-6635

Precios de Verano, Apartamentos de lujo, con uno, dos y tres locales, Frigidayre, luz, teléfono, radio, agua caliente, garage y restaurant
B1 18097 5-12 Mayo

EDIFICIO MARTINEZ PITA

No alquile casa sin antes ver esta con todos los adelantos, confort inclusive nevera, Frigidayre. Jovellar 28 entre Espada y Hospital. Teléfono U-2261.
B1 16139 24-28 Mayo

AMARGURA 80. Se alquila un apartamento moderno muy fresco y cómodo, cinco piezas, baño intercalado, cocina, servicio de criado e incinerador de basura. Informes en el 63.
B1 18382 ?-12 Mayo

EDIFICIO CARREÑO

Se alquilan apartamentos muy frescos y baratos, lo mejor que se conoce y frente al mar. Marina 2, teléfono U-2958.
B1 17555 2 may 17

$23 a $25. Apartamentos modernos, sala, cuarto, comedor, baño completo, calentador, cocina gas. Edificio estilo español. San Lázaro entre Hospital y Espada. La botica informa
B1 17991 5 15 Mayo

APARTAMENTOS primer piso en Galiano 56 casi esquina a Neptuno para familias u oficinas, con luz y teléfono, precio módico, teléfonos M-8234 A-2022.
B1 18554 8-18 Mayo

EMPEDRADO 16, primer piso, se alquila amplios y ventilados apartamentos para oficinas. Precios $12, $15, $30 y $40. Informan Bufete de Arellano, M-3936.
B1 18723 9-23 Mayo

EDIFICIO «AGUIAR». Industria 72 y medio, amplios apartamentos de dos habitaciones y baño completo, luz, limpieza, teléfono, agua caliente y ascensor, día y noche, moralidad y módicos precios.
B1 18583 8-? Junio

MONTE 83 entre Aguila y Revillagigedo. Se alquila un amplio y fresco apartamento interior, con sala, dos cuartos, comedor, cocina y buen servicio. Informan en los bajos. The Stadium.
B1 18821 9 my 14

MODERNOS APARTAMENTOS

No se mude sin verlos. No pase calor; muy frescos, lujosos y económicos. Admirable situación, preciosa vista al mar. Alquileres rebajados. Dos, tres y cuatro habitaciones, sala, etc. Con muebles o sin ellos. Edificios Echeverría. Informes, F-1664 F-5075 y M-2387.
B1 18810 9 my 24

B-2. Locales y Naves.

SE ALQUILAN dos hermosas naves en Bernaza 18 y 48, a precios de situación. Llaves e informes Zulueta 36-G. Telf. A-9266.
B2 18568 8-18 Mayo

LOCALES PARA INDUSTRIAS Con Chucho de Ferrocarril se alquilan ventajosas condiciones de la capacidad que se desee. Informa "La Vinatera", Arbol Seco y Peñalver.
B2 1858. 8-15 Mayo

SE ALQUILA la esquina de Desagüe y Pajarito. Con armatostes, buen punto para bodega, muy barata en alquiler. Informan en el café Desagüe y Belascoaín. O en Monte 248.
B2 18338 6-15 Mayo

ALQUILO una esquina muy fresca, propia para establecimiento, Antonio López, Monte 80 1? derecha, teléfono A-7029.
B2 18490 7-12 Mayo

AMARGURA 76. Se alquila un moderno y amplio local puertas metálicas y piso de granito, precio de situación. Informes en el 63.
B2 18381 ?-12 Mayo

SE ALQUILA espléndido local, propio para industria o comercio, en Obrapía 93 para informes Monserrate 117, El Vizcaíno.
B2 18770 9-19 Mayo

ALCANTARILLA 36

Se alquila con armastostes, vidriera y cuatro habitaciones interiores altas. Precio de situación. A-1805.
B2 18844 10-14 Mayo

SE ALQUILAN MUY BARATAS DOS NAVES

En sitio céntrico, Hamel, entre Hospital y Aramburo, a media cuadra de San Lázaro, propias para garage o depósito. La una tiene 350 metros cuadrados, y la otra 650. Pueden verse a todas horas. La llave la tiene el señor Salcido, en la casa de al lado de dichas naves. No dejen de verlas y después hablen con su dueño en Reina 53, bajos. Telf. A-9191, que por el precio se han de arreglar.
B2 18899 10 my 13

PROPIAS para Almacén o Industria, alquilo dos hermosas naves claras y frescas 500 metros en Subirana 73 y 350 en Peñalver 111. Informan Subirana 77 y 79.
B2 19008 11-19 Mayo

MANRIQUE 94 bajos, buen local para industria o comercio. La llave en los altos. Informan Habana 186, teléfono M-1541.
B2 19001 11-21 Mayo

BODEGUEROS y puestos. Alquilo, gran esquina para bodega o puesto 19 y 10, Vedado, gran barrio poco alquiler, tiene gran nevera. Informan M-7611, allí la llave.
B2 19038 11-21 Mayo

MURALLA 26, se alquila para almacén o comercio. Informan y llave en Lamparilla núm. 9 Telf. A-2950.
B2 18707 9-8 Junio

ALQUILERES

SE ALQUILA un magnífico local en Monte 178, propio para comercio o industria. Informes en Aguacate 114. Telf. A-3526.
B2 15949 23-15 Mayo

SE ALQUILA la esquina de Tulipán y Ayesterán en 20 pesos propia para cualquier clase de comercio o depósito. en la misma informan.
B2 17822 4-12 Mayo

MODERNO local de esquina, con seis puertas metálicas, en Benjumeda, pegado a Infanta. Precio, $50. Informan, teléfono A-3061.
B2 18332 6 my 21

LOCAL en Suárez esquina Misión. Mide 125 m2., está en columnas y con puertas metálicsa. Alquiler de situación. Informes en frente, casa préstamos. Telf. A-3339.
B2 18317 6 my 12

PARA COMERCIO MURALLA, ENTRE AGUIAR Y HABANA

Se alquila este hermoso local, acabado de fabricar, con 200 metros de capacidad para café, oficina, almacén o industria. Para informes. Teléfono: A-7858
B2 17992 6-26 Mayo

SE ALQUILAN los bajos de Sol 85, con salida por Aguacate, propios para establecimiento, almacén o depósito. Informan A-2501.
B2 18055 5-12 Mayo

SE ALQUILA la planta baja de Teniente Rey número 57, propia para almacén o depósito, grandioso salón. Informes en Muralla número 107, teléfono A-3390.
B2 17513 2 my 12

PARA TREN DE LAVADO

U otra industria o particular, se alquila gran casa Santiago 22, se da barata. San Lázaro 225, informan.
B2 17883 4 my 12

SE ALQUILA para establecimiento la esquina de Rodríguez y Flores. F-6227 informan.
B2 18456 7-15 Mayo

SE ALQUILA para casa de modas, barbería o cosa análoga, una sala y habitación de esquina, con dos puertas de calle, a dos cuadras de Galiano. San Miguel 92. Informan en la misma.
B2 18831 9 my 15

PRADO

Se alquilan los bajos del espléndido salón de Prado 102 esquina a Virtudes propio para exposición, oficinas o comercio. Se informa en la misma de 9 a 11 y de 3 a 5.
B2 18703 9-14 Mayo

PROPIO PARA ESTABLECIMIENTO

Espléndido local esquina, Animas 118 esquina a Campanario, con cinco accesorias, acabada de reformar. Llaves en la misma. Informes, teléfono A-6318, O-Reilly 19.
B2 18825 9 my 12

¡¡IMPORTANTE!!

Se alquilan varios locales frente a la Terminal por Misión para Tintorería, bodega, frutos del país, sastre, relojería o zapatería y una vidriera de Tabacos y Cigarros, se dan baratos. Informan: Zulueta 85, hotel París. Teléfono A-5752, en la carpeta.
B2 18748 9-14 Mayo

SE ALQUILA en Obispo 34 entre Habana y Aguiar local espacioso con vidrieras y habitaciones en los altos propio para almacén o industria. Precio muy reducido. Informan Manzana de Gómez 240. Telf. A-1393
B2 18437 6-1? Mayo

OFICIOS No. 90 BAJOS

Se alquila, hermoso local con doscientos metros cuadrados, pegado al edificio de la Embajada y Consulado de España. Informan al lado, almacén de M. Muñoz y Co. Telf A-1474.
B2 18044 5-20 Mayo

PARA ALMACEN O COMERCIO

Se alquila la planta baja de la moderna casa Calzada de Jesús del Monte 137 A, casi frente a Quinta Dependientes, muy propia para industrias o fonda, precio muy reducido. Informes en el segundo piso.
B2 18677 8 my 16

PRADO 55, se alquila este local propio para cualquier clase de negocio. Llaves e informes, señor Manteca, Cuba 76 y 78.
B2 18676 8 my 16

JESUS MARIA 47

Para café, restaurant y billar u otro establecimiento, se alquila esta esquina muy barata. Informes, Teniente Rey 30.
B2 18562 8 my 16

CALLE 20 ESQ. A 21

Local propio para pequeño comercio o depósito. Puede verse a todas horas. Alquiler, $20. Informa, el encargado. Telfs. A-9738 y F-3365.
B2 18679 8 my 14

GRANDES NAVES y edificaciones anexas con chucho de ferrocarril adecuadas a taller de aserrío o cualquier gran industria situada con frente al Paseo de Martí y prolongación de Gallo en el mejor lugar de la ciudad de Santiago de Cuba con una cabida de 7 mil metros. Se oyen proposiciones de arrendamiento o compra. Trato directo F. G. Veranes, Línea entre K. y L. Telf. F-1345. De 1 a 3 y de 7 a 9 noche.
B2 17865 4-12 Mayo

B-3. Departamentos.

LAMPARILLA 60, entre Aguacate y Villegas, alquilo 4 departamentos a 22 y 24 pesos, todo moderno y muy ventilado 19 y 29 piso.
B3 17730 4-18 Mayo

DE 15 a 20 pesos departamentos de dos y tres habitaciones: claras y ventiladas; servicios propios, instalación eléctrica. Compostela 113, entre Muralla y Sol.
B3 17783 4-14 Mayo

DEPARTAMENTOS PARA FAMILIAS

Veranee sin dejar la Ciudad Los mejores distribuidos de Cuba. Paseo esquina a 25 Vedado. Comodidad. Aire. Luz. Vistas espléndidas. Elevadores. Garages, agua abundante, tranvías al frente. Verlos nada le cuesta, y no alquilará otros. Informa. GABRIEL. Telf. A-4623, O'Reilly 11
B3 18267 6-2 Mayo

SE ALQUILA departamento, balcón a la calle, tres amplios aposentos, cocina independiente, abundante agua y aoztea, muy fresca, $20 y $23, con tres luces. Zanja número 128 A entre Aramburo y Hospital.
B3 18829 9 my 16

SANTA IRENE No. 94

Entre Serrano y Durge. Amplios y frescos departamentos de sala, cuarto, cocina y baño, con luz eléctrica, desde $10. Informes, el encargado. Teléfonos A-9738 y F-3365.
A7 17682 3-14 Mayo

EN EL EDIFICIO ARCOS, calle F, entre 19 y 21, Vedado, se alquilan elegantes y cómodos Departamentos desde $14.00 hasta $40.00. Informan en el mismo, el Conserje señor Fermín.
B3 18269 6-12 Mayo

ALQUILO departamento alto, interior, salita, cuarto, cocina, agua y luz, todo independiente. Para dos personas solas. Precio, $14. Casa particular. Sitios 42 entre Rayo y San Nicolás.
B3 18936 10 my 13

SE ALQUILA en Monte 133 entre Angeles e Indio, un departamento interior, compuesto de dos habitaciones, baño y cocina. Informan en la misma.
B3 17530 2 my 12

VEDADO. Alquilo a corta familia un departamento interior; entrada independiente, salita, 2 cuartos, luz y servicios dentro del mismo, propio para personas solas. F-215 casi esquina 23; hay teléfono.
B3 19036 11-15 Mayo

ROMAY 44

Se alquilan los más higiénicos departamentos de sala, dormitorios, cocina, servicio, patio y luz de 12 a 16 pesos. Orden y moralidad.

Príncipe 1 bajos. Casita de sala, 2 cuartos, comedor, cocina, baño y patio $19.00

Alejandro Ramírez, 2 bajos, espléndida y moderna casa, de terraza sala, 3 cuartos, comedor, baño intercalado y de criados, $35.00
B3 18695 9-15 Mayo

ALQUILERES

CALZADA y Dos, edificio Martí, se alquilan departamentos en el primero y segundo pisos, por la Calzada y por la calle Dos. Para verlos, en la misma, de 9 a 12. Informes: señor Manteca, Cuba 76.
B3 18675 8 my 16

B-4. Habitaciones

REINA 6 39 dos espléndidas habitaciones con balcón, lavabo, excelente comida y muebles si desean baño hermosísimo, precio módico. M-9209.
B4 17490 3-14 Mayo

SE ALQUILA una habitación en la calle 25 núm. 367 entre Paseo y 2, Vedado, a señora o señorita sola de moralidad, se piden y dan referencias.
B4 18090 5 14 Mayo

PAJARITO Y CLAVEL

Se alquilan habitaciones a precios de situación. Teléfono U-1710.
B4 14485 13-13 May.

¡EL DUEÑO SE VOLVIO LOCO!

Habitaciones desde $8 hasta $12, departamentos desde $15 hasta $18. S. Lázaro 225 y San Rafael 118 y 120.
B4 17882 4 my 12

CASTILLO 62 entre San Ramón y Vigía. Alquilo modernas, hermosas y ventiladas habitaciones, cocina, luz desde $6. Llaves, habitación número
B4 17956 4-12 Mayo

EDIFICIO CATEDRAL casa para familias honorables. Hay ascensor Agua abundante. Habitaciones y departamentos muy frescos. Visitando este edificio ningún otro le gustará después Empedrado No. 4.
B4 C6339 14-14 May.

"CASA NEPTUNO"

Se alquilan hermosas habitaciones con servicios. Neptuno 189, entre Gervasio y Belascoaín. Teléfono: U-6940.
B4 16949 29-29 Mayo

ZULUETA 24 altos. Alquilo espléndidas habitaciones vista frescas, Prado a personas moralidad con todo confort, lavabos agua corriente, teléfono, baños calientes.
B4 18300 6-16 Mayo

GALIANO 126 esquina Salud alquilo 4 habitaciones de 10 pesos en adelante, todas con balcón y muy frescas.
B4 17729 4-19 Mayo

VIRTUDES 28 entre Aguila y Amistad, edificio moderno, amplias y frescas habitaciones amuebladas, con lavabo de agua corriente, limpieza y teléfono, desde $12. Telf. A-4253.
B4 18482 7 my 12

SE ALQUILAN amplias y frescas habitaciones, con lavabo de agua corrinete, a 11, 12 y 13 pesos. Animas 170, altos, entre Gervasio y Belascoaín Telf. U-7751.
B4 18480 7 my 12

SE ALQUILAN amplias y ventiladas habitaciones a precios módicos, en Amistad 112, (entrada por Barcelona), yen Barcelona 5. Informes: Amistad 112.
B4 18180 5—15 My.

QUIROGA 7, interior, entre Delicias y San Luis, se alquila a personas de moralidad una habitación con luz y cocina en 10 pesos, y otra en 8 pesos.
B4 18564 8-12 Mayo

HABITACIONES AMUEBLADAS. Calle L, esquina Once, Vedado. También Apartamentos con cocina gas, baños privados, servicio completo, etc. Abonos comidas baratos. Teléfonos, Garage, Jardín. F-5634.
B4 1855. 8-18 Mayo

FAMILIA americana alquila cuartos amueblado, con entrada independiente, otro en azotea para uno o dos personas, precio razonable Concordia 2 altos.
B4 18441 7-14 Mayo

PICOTA 60, entre Merced y Conde, se alquilan habitaciones altas y bajas a $8.00 y $7,00 Informan Bufete de Arellano M-3936.
B4 18722 9-25 Mayo

SE ALQUILA una pequeña habitación alta, propia para hombres solos en casa particular, Franco 4 entre Estrella y Carlos III.
B4 18691 9-12 Mayo

SE ALQUILA Bernaza 46 altos, 17 habitaciones. Informan en Monserrate 117, El Vizcaíno.
B4 18769 9-19 Mayo

SE ALQUILA una habitación amueblada para hombres solos, se da barata, casa moderna, calle Jesús María 60 primer piso, entre Compostela y Habana.
B4 18781 9-12 Mayo

SE ALQUILA una o dos habitaciones a matrimonio o señora sola, al lado del baño. Informan. Telf. A-8408 Neptuno 80, segundo piso.
B4 18523 7 my 15

EDIFICIO moderno, habitaciones muy amplias y frescas a $12 Cuba 36, esquina a Chacón. El encargado informa en la misma.
B4 1848? 7-? Mayo

EN SAN MIGUEL 51 altos se alquilan habitaciones con muebles y comida a personas con referencias.
B4 13601 8-12 Mayo

DOS espléndidas habitaciones con lavabos, baño intercalado, agua fría y caliente con o sin asistencia precios rdeucidos, moralidad Manrique 123 entre Reina y Salud. M-7?55
B4 18602 8-14 Mayo

O-REILLY 13 entre Cuba y Aguiar. Alquilo hermosas, ventiladas habitaciones interiores y con balcón a la calle, con luz, desde $9.00. Llaves encargado. Informes, M-1241.
B4 18686 8 my 15

ALQUILO espléndida habitación de esquina a la brisa, balcón independiente, magnífico baño, preciosa vista al mar. Comida si desean. Unico inquilino. Referencias, Malecón 76, altos.
B4 18812 9 my 12

ZULUETA No. 32

Frente al Instituto, el mejor sitio de la Habana, frescas y amplias habitaciones, con vista a la calle e interiores y luz eléctrica desde $5. Informes el encargado. Telfs. A-2683 y F-3365.
B4 17282 1 my 15

HABITACIONES alquilo frescas habitaciones en los hermosos alto de Reina 26, con luz y teléfono en $12. Cada una. Se cambian referncias. Pueden verse a todas horas.
B4 18837 10-13 Mayo

ALQUILO habitación con vista a la calle, baño al lado, casa de moralidad, tranquila, comida, baratísima. San Juan de Dios 23, esquina a Compostela.
B4 18941 10 my 13

SE ALQUILA una amplia y ventilada habitación con balcón a la calle, único inquilino, hay teléfono, Concordia 152 por Oquendo, altos de la barbería.
B4 19013 11-14 Mayo

ALQUILO hermosa habitación muy fresca, servicio independiente, luz $9, señora o matrimonio solo. Unico inquilino. Mazón 31 letra C, principal. entre San José y Valle.
B4 18969 11-14 Mayo

INDUSTRIA 28 altos, alquilo dos bonitas habitaciones juntas o separadas, hay teléfono, si se quiere se da comida. Es casa de moralidad. Hay motor.
B4 19068 11-14 Mayo

A NUEVE pesos se alquilan espaciosos cuartos en Figuras 94, cada uno tiene su cocina. Luz toda la noche.
B4 19015 11-17 Mayo

SE ALQUILAN habitaciones muy baratas en San Rafael 27 al lado Fin de Siglo, hay una sala grande con vista calle.
B4 19040 11-15 Mayo

EDIFICIO Abadín. Cuba 86, casi esquina Teniente Rey. Edificio moderno, fresco, tranquilo, habitaciones con lavabos, amuebladas, ropa cama, criados, luz, teléfono, baño caliente, desde $14. A-5551.
B4 18805 9 my 17

REINA y Belascoaín. Altos del café, por 15, 20 y 25 pesos, amplias y frescas habitaciones amuebladas, para una y dos personas, nunca falta el agua caliente y fría.
B4 18400-18470 ?-22 Mayo

HABITACIONES CONFORTABLES

Las alquilo desde $6.00 las hay dobles y triples, en hermosas casas en la Habana tranvía a la puerta. Sr. García Belascoaín 637. Telf. A-4956.
B4 C-6352 7-12 Mayo

ALQUILERES

LOS UNIDOS. Galiano 59 Neptuno y San Miguel alquilo habitaciones amuebladas, desayuno, almuerzo y comida, agua fría y caliente, a todas horas. Precios situación, cantina a domicilio, acepto abonados a la mesa. M-3004.
B4 17757 4-18 Mayo

ALQUILO en lo mejor de la Habana Monte núm. 189 1º piso esquina San Nicolás, lindas habitaciones para matrimonio y hombres solos, con todo servicio y comodidad, Véalas antes que otras, pida precio, no pierda tiempo. A-1297.
B4 19018 11-15 Mayo

B-5. Casas de Huéspedes.

TRUJILLO Y REMEDIOS

La casa de huéspedes en New York, de confianza para familias cubanas. En el centro del distrito teatral, a una cuadra de Broadway. Toda clase de comodidades a los precios más económicos. 785 8th Ave. entre 47th y 48th Sts.
B5 16524 21-27 Mayo

CASA DE HUESPEDES

Animas 3 altos. Se alquilan hermosas y frescas habitaciones a la calle, con agua corriente, excelente comida sazonada al estilo Vasco, baños de agua fría y caliente a todas horas, atención esmerada. Se admiten abonados al comedor. Telf. A-4537
B5 18068 5-4 Junio.

HUESPEDES Reina 83 esquina a Manrique. La Matancera tengo habitaciones amuebladas, ventiladas, vista calle, con servicio y baño, buena comida, casa decente, precios reducidos para familia estable. Tel. A-0238.
B5 18263 6 14 Mayo

CASA de Huéspedes, Tejadillo y Villegas, habitaciones con balcón a la calle, buen cocinero, elevador día y noche, punto céntrico, casa de moralidad, agua caliente, precios reducidos.
B5 18010 5-16 Mayo

PENSION LEAL. Casa para familias en el punto más céntrico de la Habana. Atención especial a la comida. Hay habitaciones con baño privado. Aguila 113, esquina a San Rafael.
B5 18333 6 1? Mayo

B-6. Hoteles.

Hotel Perla de Cuba

El mejor situado de la ciudad frente al Parque de la Fraternidad, admitimos familias estables, a precios de situación. precios especiales para viajeros del interior, tabla Dhote desde $1
B6 17017 28-29 Mayo

HOTEL AMBASSADOR

Vedado. Si le interesan precios económicos, le rogamos nos pida informes y le mandaremos detalles y fotografías. Hay portales, terrazas y jardines amplios para sus niños. Antes Hotel "Cecil" A. y Calzada, cerca Baños de Mar.
B6 18031 6-4 Junio.

HOTEL LINDBERH

Animas 58 frescas y ventiladas habitaciones con servicio privado agua caliente, por días, desde $1 por meses, grandes rebajas. English Spoken.
B6 1545? 20-20 Mayo

HOTEL Quinta Avenida. Zulueta 71, esquina a Dragones. Alquilo frescas y ventiladas habitaciones con comida para una persona, a 25 y 30 pesos. Para matrimonios, habitaciones y departamentos con y sin baño, a 50, 60 y 70 pesos. Espléndida comida y esmerado servicio Teléfonos A-1000, M-5778 y M-4530.
B6 16673 27 my 17

THE SAVOY
F Y 15, VEDADO
TELEF. F-6616.

Situado en un lugar alto del Vedado, con fácil y frecuente comunicación con la ciudad y repartos; rodeado de jardines, con 600 metros de hermosos portales. Las habitaciones tienen ventilación directa, teléfono, closet y baño particular con agua fría y caliente. Precios moderados, incluyendo tres excelentes comidas, bien seleccionadas; el servicio en mesas separadas para cada familia.
B6 C-6349 4-8 Junio

HOTEL ROMA

Dedicado a familias estables y pasajeros del interior, se ha hecho una gran reducción en los precios, excelente comida. Se admiten abonados al comedor. Roof-garden. Servicio a la carta. O'Reilly y Aguacate. Teléfono M-6944. Cable: Romotel.
B6 14537 30 my 13

HOTEL AMBASSADOR

Clientela exclusiva de familias del interior. Muy económico, fresco y amplio, precios muy bajos. No hay lujo. Cocina criolla-española. El más cerca de los baños de mar. Antes Hotel Cecil, A y Calzada, Vedado.
B6 18030 ?-4 Junio

Nuevo Hotel Luz

AMARGURA No. 47 esq. a COMPOSTELA. Teléfono M-2395

Para familias estables No ofrecemos, damos mejor comida y mejor servicio por menos dinero. Muebles nuevos; al frente de la cocina uno de sus dueños. Nuestros huéspedes se lo dirán Habitación baño intercalado, agua caliente, para matrimonio $65.00, $70.00. Departamentos $80.00, $90.00, $100.00; sin baño a la calle, matrimonios $60.00, una persona, $40.00, $45.00, $50.00 Con vista al Capitolio, $30.00. $35.00 y $40.00 con baño.
B6 17632 2-4 Junio

HOTEL CAMPOAMOR
COMPOSTELA 106

Gran rebaja de precios, habitaciones con muebles y sin muebles, agua caliente y fría a todas horas, casa de toda moralidad, visítela y se convencerá.
B6 17523 2 my 17

Hotel Astor
SAN MIGUEL Y AMISTAD

Alquilamos habitaciones con baño privado, magnífico servicio y excelente comida, o sin ella, Apartamentos para familia. Precios sin competencia.
B6 18975 11-18 Mayo

ARRENDAMIENTOS

TOMO en arriendo una panadería que esté trabajando actualmente. en la Habana o sus barrios. Diríjase por Correo a P. Espint, calle C y 4. Buen Retiro, Marianao. FO-7352
W. 18393 7-?? Mayo

GUINES

Arriendo en Melena del Sur la finca "La Sabana" 11 caballerías, buenas tierras, abundante pasto, dos pozos, buen motor, tres casas etc. Informes Cerro 522-A, esquina Lombillo. I-5828.
W. 18854 10-18 Mayo

FINCA RUSTICA. Arriendo frente carretera pueblo Calvario con dos casas establo, colgadizo, pozos, bomba, mucha arboleda, palmar, platanal, arroyo, hierba paral, terreno bueno. I-3188.
W. 18854 10-19 Mayo

SE SOLICITAN

S-1. Criadas y Criados.

NECESITO para familia acabada llegar. un buen criado de manos, sueldo $40.00 una criada para cuartos $25; y un muchacho español $10. Compostela 58.
S1 18868 10-12 Mayo

SOLICITAMOS sirvientas. Por 50 centavos damos desayuno, almuerzo, comida y colocación. Gervasio 126, entre San José y San Rafael. Sociedad Protectora de Sirvientas.
S1 18903-05 10 my 12

EN LA calle J número 32 esquina 15, se solicita una criada fina, que sepa cortar y coser y para alguna limpieza. Debe tener referencias de casas buenas. Sueldo. $25 y ropa limpia.
S1 18949 10 my 14

SE SOLICITA española de mediana edad para limpiar y cocinar a tres de familia. F-219 entre 23 y 21 Vedado.
S1 19089 11-13 Mayo

S-2. Cocineras y Cocineros

SOLICITAN joven para cocinar y limpiar, tiene que dormir en la colocación, venir después de las 8 a Oquendo 26, altos, entre Zanja y Salud.
S2 18952 10 my 12

S-11. Agentes y Socios

NECESITAMOS en cada plaza un agente para la venta de artículo noble y conocido. Espléndida comisión. Apartado 7652. México, D. F.
S11 17741 4-15 Mayo

DE INTERES a fabricantes. Si desea usted establecer relaciones con persona honorable y activa para la venta de productos de Cuba en los Estados Unidos, diríjase a A. Blanco, 617 Bienville St., New Orleans. La vendo a comisión o compro por mi cuenta para revender. Se cambian referencias.
S11 18199 6-15 Mayo

SOLICITO comisionistas para artículo PA-PI, es de mucha venta. pidan muestrario enviando 30 centavos en sellos al Apartado 591.
S11 18568 8-15 Mayo

NECESITAMOS dos vendedores con experiencia en la venta de libros, Buena comisión y gastos. Si no tienen experiencia y buenas referencias, no soliciten. Deben ser personas activas y dispuestas a producir cierto volúmen de negocio. Solicite personalmente de 3 a 4 p. m. W. M. Jackson, Inc. Neptuno 101½ entre Campanario y Perseverancia.
S11 18606 8-16 Mayo

DESEO un Agente de cada plaza, para la venta de preciosas, frescas y cómodas boinas de señora de moda en Nueva York y capitales Europeas. Solicitantes que envíen un peso, remitiré tres ejemplares bonitas boinas y surtido de colores fabricante Carbonell. Máximo Gómez 57. Regla.
S11 18598 8-13 Mayo

S-12. Solicitudes Varias.

SOLICITAMOS persona tenga libros usados, compramos en todas cantidades vamos inmediatamente I-3382 por lejos que sea, llame ahora mismo I-3382 no tenga pena, dinero en mano.
S12 18865 10-19 Mayo

SE OFRECEN

O-1. Criadas y Criados

SE DESEA colocar una señora de mediana edad para hacer de todo. siendo matrimonio solo o una persona sola tiene referencias. Informa A-3537. Dep. 1.
O1 17981 5-15 Mayo

UNA MUCHACHA inglesa desea colocarse para limpieza general o lavandera, con familia americana o cubana. Informan A-9281.
O1 18734 9-12 Mayo

DESEA colocarse joven de color, de 13 años, para ayudar a la limpieza. Informan I núm. 14 entre 9 y 11. Vedado.
O1 18744 9-12 Mayo

SE DESEA colocar un japonés, criado de manos en casa particular. Informan Telf. A-6931.
O1 18633 8-15 Mayo

UNA JOVEN española desea colocarse para cocinar y también coicna y limpia, siendo corta familia o para habitaciones, es seria y formal. Informan al I-7204.
O1 18650 9 my 12

DESEA colocarse una joven española de criada de mano o para cuartos, muy fina, tiene excelentes referencias, en la misma otra que sabe coser un poco y no le importa salir a cualquier lado. Teléfono F-3208.
O1 18813 9 my 12

UNA MUCHACHA española desea colocarse de criada de manos o cuartos o manejadora, con buenas recomendaciones. Telf. M-5522.
O1 18847 10-12 Mayo

SE DESEA colocar una española de mediana edad para criada de manos o para los quehaceres de una casa no tiene inconveniente en ir al campo, tiene buenas referencias, teléfono M-6327.
O1 18852 10-12 Mayo

DESEA colocarse joven española, de criada de manos, entiende de cocina, sabe lavar bien, desea casa seria, tiene referencias, teléfono M-7483.
O1 18857 10-12 Mayo

UNA joven española desea colocarse de criada de cuartos o comedor, sabe su obligación, desea casa de moralidad, Telf. A-8136.
O1 18858 10-12 Mayo

SE DESEA colocar buena criada, cocina y limpia a corta familia, cumple con su deber, teléfono FO-2394 y FO-2793.
O1 18860 10-12 Mayo

SE DESEA colocar una muchacha de color para criada o para todo, sabe cumplir. M-4384.
O1 18841 10-12 Mayo

SE OFRECEN dos jóvenes españolas una buena criada de manos o para manejadora; la otra para cuartos, sabe coser; tienen referencias de buenas casas, Telf. A-4792.
O1 18867 10-12 Mayo

UNA JOVEN española desea colocarse de criada de manos o para cuartos o manejadora, es seria y sabe cumplir con su obligación, tiene buenas recomendaciones. Informan en el teléfono F-6080 y F-6050.
O1 18874 10-13 Mayo

SE DESEA colocar joven española para criada de cuartos o manejadora, tiene buenas referencias, teléfono F-2084.
O1 18956 11-14 Mayo

SE OFRECE criado de manos joven español, entiende de jardín. En la misma otro para segundo criado. Ambos con referencias de casas conocidas, llamen teléfono F-2135.
O1 19072 11-13 Mayo

SE COLOCA una joven española de criada de manos o manejadora, tiene buenas recomendaciones. Informan M-5092.
O1 19025 11-13 Mayo

SE DESEA colocar una muchacha española para criada de manos o manejadora, tiene buenas referencias Informan Telf. F-2896.
O1 19027 11-14 Mayo

SE DESEA colocar una joven española de criada de manos o manejadora. Informan al teléfono U-4220.
O1 18880 10-13 Mayo

DESEA colocarse joven española para criada de mano y para lavar y planchar, es trabajadora, tiene buenas referencias. Informan, teléfono U-8678. Josefa.
O1 18902 10 my 12

SE DESEA colocar una joven española de criada de mano; también sabe cocinar y no tiene pretensiones. es muy trabajadora y tiene referencias de las familias que ha trabajado. Informan, teléfono U-6686.
O1 18906 10 my 12

SE OFRECE joven español, buen criado, muy práctico y buenas recomendaciones. F-4619. Julián.
O1 18907 10 my 16

SE DESEA colocar muchacha española para cocinar o limipar, tiene buenas referencias, Telf. M-5420.
O1 18908 10 my 13

DESEA colocarse una joven española para criada de mano o manejadora, tiene referencias. F-2351.
O1 18895 10 my 12

SE OFRECEN

JOVEN española desea colocarse para los quehaceres de corta familia, tiene buenas recomendaciones, también se coloca por horas, llamen A-3098.
O1 18877 10-13 Mayo

SE OFRECE un joven español, buen criado de manos, práctico en servicio fino; tiene referencias de casas conocidas. También se ofrece otro buen jardinero, segundo criado, fregar máquinas, camarero, sirviente clínica, etc. Telf. A-4792.
O1 18869 10-12 Mayo

SE DESEA colocar un buen criado español, práctico en el servicio fino de comedor y ayuda de cámara con buenas referencias de casas conocidas donde ha trabajado, informan teléfono A-3091.
O1 18879 10-13 Mayo

DESEA colocarse una señora española para criada de mano o trabajar por horas, no duerme en la colocación, teléfono M-4539.
O1 18897 10 my 12

DESEA colocarse, joven española para criada de manos o para cocinar pueden pedir informes Carlos III número 247, teléfono U-6827.
O1 18881 10-13 Mayo

SE OFRECE buen criado de manos o ayuda de cámara con excelentes referencias de familias distinguidas, sin grandes pretensiones, sale al campo si es preciso. Informan teléfono A-9704.
O1 18883 10-12 Mayo

DESEA colocarse un hombre joven que habla bien el inglés y español, como criado de mano, portero, cocinero o para cualquier otro servicio. Llamen F-6107.
O1 18894 10 my 12

SE OFRECE muchacha española práctica en servir comedor; otra sabe coser bien y lavar ropa fina, no tienen inconveniente en salir afuera, ambas con referencias imejorables, teléfono M-7122.
O1 18864 10-12 Mayo

DESEA colocarse una muchacha española para criada de mano o manejadora, tiene buenas referencias, teléfono F-5007.
O1 18909 10 my 12

DESEA colocarse una señora española para limpiar y ayudar a la cocina, tiene referencias. Informan Aguila 116, habitación 28, teléfono M-4736.
O1 18912 10 my 12

SE DESEA colocar una joven para criada de mano, sabe trabajar y tiene buenas referencias. Telf. A-2035.
O1 18910 10 my 12

SE DESEA colocar señora española de mediana edad, para criada de mano o manejadora, buen carácter y referencias, y una muchacha para cocinar y limpiar. M-6318.
O1 18913 10 my 12

ESPAÑOLA bien recomendada, desea trabajar con familia distinguida, sabe coser y cortar, no va al campo. Informan, A-3343, de 8 a 1, y F-5012, de 1 a 7.
O1 18914 10 my 12

JOVEN española fina, buenas referencias, desea colocarse como doncella, con familia distinguida, sabe coser y cortar. Telf. F-6442.
O1 18915-17 10 my 12

JOVEN española se desea colocar para cocinar y limpiar para matrimonio o para cuartos, prefiere dormir fuera. M-6503.
O1 18921 10 my 12

DESEA colocarse un buen criado de mano, español, es muy trabajador, sabe cumplir bien con su obligación, tiene buenas recomendaciones de donde ha trabajado, sirve muy bien la mesa a la rusa, ha estado en muy buenas casas, entiende de jardín, es muy práctico en todo. Informan, FO-7373.
O1 18919 10 my 12

SE OFRECEN dos españolas, una para cocinar y limpiar, y la otra de criada de comedor, cuartos y coser, son finas, tienen referencias. M-2461.
O1 18932 10 my 12

SE OFRECE excelente criado, español, de buena presencia, competente. Recomendaciones de buenas casas conocidas. M-3070.
O1 18931 10 my 12

SE OFRECEN dos jóvenes españolas, para criadas de mano o para todo el servicio de corta familia, o para cocinar una, y para criada de mano otra. Telf. A-5813.
O1 18934 10 my 12

JOVEN española desea colocarse para cuartos y coser, tiene referencias, no le importa ir al campo. U-8678.
O1 18938 10 my 12

SE OFRECE joven español para criado de mano, es fino y trabajador, sin pretensiones, buenas referencias, sabe fregar máquinas. F-6246.
O1 18925 10 my 12

SE DESEA colocar una joven española de criada de mano, manejadora o de cuartos, es formal y tiene referencias. Telf. F-3736.
O1 18953 10 my 12

SE DESEA colocar una joven española de criada de mano o manejadora, tiene referencias, teléfono M-9490.
O1 18946 10 my 12

SE OFRECE criada de mano, española, sirve a la rusa, tiene muy buenas referencias de donde ha trabajado. Telf. A-3343.
O1 18944 10 my 12

DESEA colocarse una joven española para criada de man por en para criada de mano o manejadora. tiene referencias. Informan en Reina 68, altos, Telf. A-3274.
O1 18947 10 my 12

DESEA colocarse una joven española para criada de manos, es trabajadora, y sabe cumplir con su obligación, tiene referencias, Telf. A-0502.
O1 18886 10-12 Mayo

DESEA colocarse una española, para criada de comedor, de cuartos o manejadora, tiene buenas recomendaciones, y le gustan mucho los niños. Informan Telf. M-5607. Desea casa fina.
O1 19030 11-14 Mayo

JOVEN española acostumbrada en todo servicio de criada, se ofrece para cuartos o de manos, lava y plancha ropa fina de señora, es formal, educada y sabe trabajar, tiene buenas referencias de buenas casas, teléfono F-5884.
O1 19047 11-15 Mayo

SE OFRECE joven español práctico en todo servicio de criado, también entiende de jardín, es formal y educado, sabe trabajar, tiene muy buenas referencias, teléfono F-5884.
O1 19046 11-15 Mayo

CRIADO español joven desea colocarse en casa particular, tiene buenas referencias de donde trabajó, está muy práctico en la limpieza y servir a la rusa. M-8163.
O1 19090 11-13 Mayo

SE OFRECE señora joven de color, con buenas referencias, para cocinar y limpiar, que duerme en la colocación, buena cocinera que va a todas partes. A-8066.
O1 19023 11-13 Mayo

O-2. Cocineras y Cocineros

SE DESEA colocar una joven española para cocinar o limpiar. Informan Telf. F-5820.
O2 18834 10-12 Mayo

DESEA colocarse una muchacha para cocinar y limpiar tiene buena referencia. Telf. M-5569.
O2 18842 10-12 Mayo

DESEA colocarse joven española, cocinera, sabe repostería, entiende perfectamente la plaza, tiene buenas referencias de las casas donde trabajó, cocina y limpia a corta familia, teléfono M-5626.
O2 18846 10-12 Mayo

SE DESEA colocar una joven española para cocinar o limpiar, sabe cocinar bien, tiene buenas referencias, teléfono F-2084.
O2 18848 10-12 Mayo

SE OFRECE buen cocinero español, cocina criolla, española y francesa, repostería y pastelería agradable sazón, limpio es hombre solo, sale al campo, casa particular. Antonio, teléfono M-4205.
O2 18767 9-12 Mayo

SE DESEA colocar una señora española para cocinar, no le importa ayudar a los quehaceres de la casa, sabe su obligación, tiene muy buenas recomendaciones. F-1349.
O2 18873 10 my 12

DESEA colocarse una muchacha española para cocinar y limpiar, tiene quien responda por ella, es formal y trabajadora, prefiere los repartos, pregunten por María, Telf. U-6713.
O2 18904 10 my 12

SE DESEA colocar una joven española para cocinar y limpiar, sabe lavar y planchar, desea casa de moralidad, tiene referencias. Informan, teléfono I-7239.
O2 18916 10 my 12

M.E.C.D. 2016

SE OFRECEN

UN CHINO cocinero y repostero desea colocarse en casa particular, cocina muy bien a la criolla, española, americana, tiene buenas referencias. Informan, Zanja 47, tercer piso. Pregunten José Chang. U-9748.
O2 17974 5-12 Mayo

UN CHINO cocinero y repostero desea colocarse en casa particular, cocina muy bien a la criólla, española y francesa, tiene buenas referencias. Informan San Nicolás 85 alto, teléfono M-5554.
O2 18870 10-12 Mayo

SE OFRECE española de mediana edad para ccoinar y limpiar para matrimonio solo o corta familia, sabe trabajar con obligación y tiene quien la recomiende, duerme en la colocación. Telf. A-7543.
O2 18873 10-12 Mayo

DESEA colocarse una señora española de mediana edad, de criada de manos, entiende de cocina, es muy trabajadora y cariñosa, no le importa salir afuera de la Habana, teléfono A-1985.
O2 18878 10-13 Mayo

SE OFRECE cocinero asiático, joven, experimentado en toda clase de cocina y repostería, sin pretensiones, para casa particular, o cualquier giro, inmejorables referencias, teléfono A-4792.
O2 18871 10-12 Mayo

SE DESEA colocar una española de mediana edad para cocinar y ayudar a la limpieza, sabe cocinar a la criolla y a la española, tiene recomendaciones. Informes en el Telf. U-2731.
O2 18882 10-12 Mayo

SE DESEA colocar una muchacha española, cocinera, repostera, tiene muy buenas referencias, o para matrimonio solo, para todo. F-3849.
O2 18885 10-12 Mayo

SE OFRECE una española para cocinar y limpiar, sabe cumplir con su deber. Telf. I-1505.
O2 18887 10-12 Mayo

SE OFRECE cocinero asiático, cocina criolla y española, sabe de repostería, es limpio, y trabajador, prefiere casa particular o de comercio, va al campo, tiene referencias, pregunten por Ayen. M-9717.
O2 18888 10-14 Mayo

COCINERA española desea colocarse sabe la obligación, entiende repostería, no duerme en la colocación, sueldo 20 pesos Telf. FO-2667.
O2 18889 10-12 Mayo

ESPAÑOLA de mediana edad desea colocarse para casa de matrimonio solo cocina y limpia, es muy limpia y trabajadora, no tiene pretensiones o para criada de manos, Telf. M-4590.
O2 18890 10-12 Mayo

UNA JOVEN española desea colocarse para cocinar, cocina a la española y a la criolla, hace algunos dulces, tiene referencias. Informan A-3157.
O2 18891 10-12 Mayo

ESPAÑOLA de mediana edad desea colocarse para cocinar y limpiar en casa de matrimonio solo, o corta familia, lleva tiempo en el país, tiene referencias, Telf. A-3726.
O2 18892 10-12 Mayo

SE DESEA colocar buena cocinera repostera, duerme en la colocación. Informan, F-6068.
O2 18900 10 my 12

SE DESEA colocar una joven española para cocinar y limpiar en casa de corta familia, buenas referencias. Informan en el Telf. U-6266.
O2 18918 10 my 12

SE OFRECE buena cocinera repostera, madrileña, cocina criolla y española, es limpia, dispuesta, tiene referencias. Telf. U-2778. No hace mas que la cocina.
O2 18922 10 my 12

SE DESEA colocar una joven asturiana de cocinera, sabe bien de cocina y repostería, no le importa ayudar alguna otra cosa, tiene buenas referencias, no duerme en la colocación. Telf. I-5320.
O2 18927 10 my 13

SE OFRECEN inglesas, cocinar, limpiar, repostera, lavandera, manejadora. En la misma española, cocinar, limpiar. Referencias. M-3070.
O2 18929 10 my 12

DESEAN colocarse dos cocineras, una para cocinar solo, la otra no le importa hacer limpieza, tienen buenas referencias. Informan, teléfono U-6532.
O2 18937 10 my 12

TRES austriacas se ofrecen para cocinar, limpiar; para criadas de mano y comedor, para criada de mano lavar, planchar. Referencias. M-3070.
O2 18930 10 my 12

SE DESEA colocar una buena cocinera repostera, española, cocina española y criolla, desea casa de moralidad. Informan, FO-7373.
O2 18924 10 my 12

SE DESEA colocar una cocinera, española, sabe de repostería, tiene referencias. Telf. U-3441.
O2 18884 10-12 Mayo

SE DESEA colocar una cocinera, sabe repostería no importa que sea casa de comidas o de huéspedes, teléfono A-3090.
O2 18851 10-13 Mayo

DESEA colocarse superior cocinera, repostera española muy práctica en su oficio y lo hace con perfección, sabe de todo, buenas referencias teléfono U-6326.
O2 18859 10-13 Mayo

SE OFRECE superior cocinera repostera de color cubana, otra cocinar y limpiar o criada de manos, sabe lavar, tienen inmejorables referencias. Telf. M-7122.
O2 18862-63 10-12 Mayo

BUEN COCINERO y repostero asiático desea colocarse en casa particular cocina a la criolla, española, francesa y americana tiene buenas recomendaciones informen: teléfono M-5010. Preguntar por José Wong.
O2 18835 10-14 Mayo

SE OFRECE buena cocinera repostera, siendo matrimonio sin niños para limpieza. A-7945.
O2 18836 10-13 Mayo

SE DESEA colocar joven española, para cocinar, a corta familia, si es matrimonio, solo cocina y limpia, no le importa casa de comida, tiene referencias, teléfono M-4896.
O2 18850 10-12 Mayo

DESEA colocarse una española de mediana edad, para cocinar y limpiar, tiene quien la recomiende, no tiene inconveniente en ir al campo. Teléfono FO-2728.
19010 11-14 Mayo

SE DESEA colocarse una señora joven, española, para cocinar y ayudar a la limpieza. Telf. F-2084.
O2 18955 11-14 Mayo

SE DESEA colocar una cocinera del país, tiene referencia. Telf. U-5192.
O2 18957 11-13 Mayo

SE DESEA colocar una señora de mediana edad para cocinar y limpiar, tiene referencias, X-1736.
O2 18958 11-14 Mayo

UN JOVEN chino repostero, desea colocarse en casa particular, sabe cocinar bien criolla, española y francesa, cumple con su obligación, tiene referencia. Telf. M-4389.
O2 18961 11-15 Mayo

DESEA colocarse una señora de criada de manos o manejadora, lleva poco tiempo en el país, tiene buenas referencias. Informa Telf. A-4655.
O2 18967 11-14 Mayo

DESEA colocarse una buena cocinera española o para cocinar, y limpiar, siendo corta familia; puede dormir o no, en la colocación, tiene recomendación de buenas casas. Teléfono A-4792.
O2 19067 11-13 Mayo

SE DESEA colocar una buena cocinera española, cocina criolla y española, y hace toda clase de platos finos, tiene referencias y duerme en la colocación, teléfono, M-4896.
O2 18849 10-12 Mayo

COCINERO español se ofrece para casa particular o comercio, sabe las tres cocinas y práctico en repostería y tiene referencias. Informan M-8817.
O2 19071 11-13 Mayo

SE DESEA colocar una señora parda, del campo, para cocinar, es de mediana edad y duerme fuera, llamar al U-8066.
O2 19075 11-13 Mayo

SE DESEA colocar una muchacha isleña cocinera, buena cocinera para dormir fuera, tiene referencias, llame teléfono M-5575.
O2 18757 9-13 Mayo

O-3. Manejadoras

DESEA colocarse una muchacha española para manejadora o criada de mano, para la limpieza, tiene buenas referencias. Informan, S y B La Sierra, teléfono FO-2653.
O3 18923 10 my 12

SE OFRECEN

O-5. Jardineros.

JARDINERO japonés se ofrece, experto en todo clase de flores con excelentes referencias de donde ha trabajado. Informan A-3343.
O5 19084 11-14 Mayo

O-6. Choferes

CHAUFFEUR español se ofrece particular o comercio es socio y cumplidor, conoce toda clase de máquinas y la mecánica, tiene buenas referencias, es experto y competente en su profesión. Telf. F-6164.
O6 18403 8-13 Mayo

CHOFER español, desea colocarse, tiene buenas referencias de las casas en donde trabajó, llame teléfono U-4680.
O6 18820 9 my 12

DESEA colocarse chauffeur español, experto en toda clase de máquinas y mecánica, no tiene pretensiones y tiene recomendación de casas particulares conocidas, Telf. A-4792.
O6 18872 10-12 Mayo

CHOFER español, joven, soltero, competente en cualquier marca, con buenas referencias y módicas pretensiones, ofrécese para cualquier punto. Telf. F-3208.
O6 18920 10 my 13

MATRIMONIO blanco, cubano, se ofrece para casa particular. El chófer con diez años de práctica, y ella de cocinera o de criada. Tienen recomendaciones de las casas que han trabajado. Se colocan juntos o separados. Informan, teléfono U-6922.
O6 18954 10 my 13

CHAUFFEUR mecánico desea casa formal para trabajar, razón: teléfono F-6182 FO-2726.
O6 19077 11-15 Mayo

O-7. Costureras, modistas y Sombrereras

SE OFRECE una viuda para coser en casa particular, sabe cortar por figurín. Informan Telf. I-5802.
O7 19006 11-15 Mayo

O-8. Lavanderas.

DESEA colocarse una lavandera de buena referencia, en una casa de familia. Luz 31, Habana.
O8 18374 7-12 Mayo

O-12. Ofertas Varias.

JOVEN titular se ofrece para cuidar enfermos por la noche, sabe inyectar y masaje con mucha práctica. Informan de 10 en adelante. I-4724, también se hace cargo de asistencia de partos.
O12 18737 8-12 Mayo

FARMACIA

Se ofrece un práctico. Informes teléfono FO-9288.
O12 18986 11-14 Mayo

AGENCIAS DE COLOCACIONES

LA MATANCERA

A-7740. Sirve rápidamente cocineras, criadas, toda clase de servidumbre y empleados de ambos sexos con referencias. Calle Sol 103, servicio permanente a todas horas.
X. 17437 2-2 Junio.

AGENCIA "La Unión" de Marcelino Menéndez, 34 años establecida; la única que en cinco minutos facilita todo el personal con buenas referencias. Llamen A-3318, Habana 114.
X-17148 30-31 Mayo

VILLAVERDE y Cía, O'Reilly 13, teléfono A-2348. Única agencia que dispone siempre de buenos cocineros, camareros, dependientes y cuantos empleados necesite el comercio y casas particulares. Se mandan a toda la isla.
X. 17609 8-12 Mayo

A-5554 ABADIA si necesita criadas o criados, pídalos a esta acreditada agencia, tenemos personal recomendado y seleccionado que servimos en el acto. A-5554.
X 18753 9-13 Mayo

AGENCIA "La Estrella" ofrecemos buenas cocineras, criadas, manejadoras, lavanderas camareras, sirvientas de clínicas. Las tenemos de todas las nacionalidades y buenas referencias. Cresta 13. Telf. M-9578.
X 18853 10-13 Mayo

LA CUBAN AMERICAN EMPLOYMENT

Envía a usted cualquier clase de empleado que necesite, con referencias. Telfs. A-3343 y A-3806.
X 18945 10 my 3

M-5241 «La Milagrosa» A-8066. La Agencia que ofrece lo más distinguido de Cuba por tener su personal escogido, con referencias.
X. 19024 11-18 Mayo

SE COMPRAN

C-1. Casas

COMPRO

en el Vedado una casa hasta $20,000 que tenga garage. Trato directo. Dirijanse al Apartado 493. Habana
C1 18236 6-12 Mayo

URGE comprar una casita de 1200 a 1800 pesos, contado 1200 pesos, libre gravamen, no importa fuera de la Habana, trato directo en Pulera entre 8 y 6. Colegio, Reparto La Sierra, Marianao, de 1 a 3 p. m.
C1 18254 6-1. Mayo

COMPRO casa en la Víbora, sala, saleta, tres cuartos y garage, pago de contado. Castro. X-3815.
C1 18798 9 my 12

C-7. Automóviles y Accesorios.

COMPRO un automóvil, doy en pago una Registradora Nacional nueva, Marca 9999. Casa Amaro. San José 126½ letra H. Telf. U-3535.
C 19069 11-16 Mayo

C-9 Utiles de Oficina

DAMOS UN RADIO de buena marca por objetos de oficina tales como burós planos, máquinas de escribir; contadoras, máquinas de sumar, sillas de caoba, etc., que puedan ser útiles y no estén muy usados. La Casa de La Mejor Música del Mundo. Neptuno 182. Teléfono U-5017.
C9 17701 3-12 Mayo.

MAQUINAS de escribir, compro, con preferencia Remington, Underwood y Royal. Pago buen precio, y en el acto. Telf. A-7062.
C9 18832 9 my 12

C-10. Cajas Registradoras

COMPRO Registradoras National en toda la Isla de Cuba, en cualquier estado y se pagan en el acto Avisen al M-9571. J. R. Ascencio, Campanario 89.
C10 16637 27-12 Mayo

C-12. Objetos Varios

TELEFONO M-9654. MARTINEZ

compro ropa usada, zapatos y todo lo que sea de vestir. Pago pie Su casa, Lamparilla 71, entre Monserrate y Bernaza.
C12 14598 14-14 May.

SE VENDEN

V-1. Casas.

PROPIA para familia de gusto, se vende o se alquila la casa Santa Catalina esquina a D'Strampes en el Reparto Mendoza, en la Víbora, tiene sala, dos recibidores, cuatro habitaciones, hall, comedor, dos baños intercalados y además dos cuartos para criados con servicios completos garage para dos máquinas y espléndido jardín A pesar de estas comodidades se da barata por ausentarse su dueño. Informan en la misma y por los teléfonos I-6202 y U-7889.
V1 18282 8-13 Mayo

SE VENDE la moderna casa O'Reilly 26 y 28, de sólida construcción, dos plantas, con más de quinientos metros. Informa: Doctor Arturo Fernández. Habana 86, de 3 a 6.
V1 19073 11-15 Mayo

$600 CONTADO y $1,900 a pagar $30.00 mensuales, vende gran casa de madera y tejas, portal alrededor, mosaicos, sala, comedor 6 habitaciones, baño, 450 metros. Dueño Suárez 3. M-1914.
V1 18424 7-16 Mayo

SE VENDE una casa a 2 cuadras de la Calzada de J. del Monte, sala, comedor, 2 cuartos y demás servicios, $2.000 se puede dejar parte en hipoteca, su dueño Infanta y Valle, rastro.
V1 18690 9-14 Mayo

SE VENDEN

SE VENDE una casa moderna en Santa Catalina 37 Víbora, con sala, saleta, tres cuartos, comedor al fondo servicios y servicios de criados. Precio $3,200. La llave en la bodega. Informes en el Telf. M-1629.
V1 17982 5-15 Mayo

SE VENDE hermosa casa, sala, saleta, tres cuartos, baño intercalado, con agua caliente y frío, se da muy barata. Víctor Muñoz 173 esquina a Subirana, sin intervención de Corredores.
V1 18478 7-11 Mayo

EN GERVASIO casa, sala, saleta, tres cuartos comedor, cocina, baño, patio, vendo en 3.300 pesos. Marín. Aguiar 72. A-6397.
V1 18759 9-12 Mayo

VEDADO

Aproveche la oportunidad de comprar una espléndida casa de una planta en la Loma, calle Baños. Es moderna muy amplia, todo su terreno cementado, garage al fondo. Medida: 17x50. Precio: $25 000. Facilidades en el pago. Informan G. del Monte. Habana 82, Teléfono A-2474.
V1 18556 8-12 Mayo

VENDO o cambio varias casas modernas bien situadas Lawton 16 y Tejar, núm. 40, 42 Dolores y 16, tranvías y ómnibus en 16, número 38, X-1335.
V1 18575 8-15 Mayo

EN EL VEDADO. Se cambia por casa en la Habana o en los Repartos de Marianao, que tenga por lo menos 5 habitaciones, una casa de dos plantas, con sala, comedor saleta de recibo, hall, despensa 8 cuartos de familia, tres cuartos de baño, dos garages, tres cuartos de criados y 1,300 metros de terreno situada en la calle 27 núm. 93, entre Baños y D, en el Vedado. Informan en la Notaría del Dr. M. Recio. Teléfono M 5536. Empedrado 16.
V1 18610 8-15 Mayo

VENDO fresco chalet con hermoso jardín, doy facilidades pago. Avenida Central y Bellavista, Reparto Kohly, una cuadra Casino Alemán. Véalo.
V1 18557 8-18 Mayo

POR URGENTE embarque vendo dos casas en $16.000 restando $2.000. Informa su dueño: Julio de Cárdenas 10 bajos, Telf. M-6047.
V1 18108 8-13 Mayo

VENDO. Víbora y Habana. Ganga. Gran casa, portal, garage 2 salas, recibidor, comedor y 5 habitaciones en $5.300. Otra lado Belascoain sala, comedor, 3 habitaciones en $4 000, cielos rasos. Sr. Muñiz, Amistad 39 bajos. De 1 a 3 p. m.
V1 18380 7-8 Mayo

DOS CASITAS, regalo solar 600 varas detrás de Hijas de Galicia, $200 contado, 10 mensuales. Informan: Benavides y Trespalacios, bodega, de 1 a 6.
V1 18730 9-12 Mayo

SE VENDE modrono bungalow estilo americano, con 1.000 varas terreno, todo cercado. Pueblo Manuela, carretera Managua. Informes: Villa Adolfina.
V1 18717 9-17 Mayo

EN GALIANO, de Neptuno-San José vendo casa moderna, dos plantas, ocho frente, 250 metros, le quedan dos años contrato, situada acera sombra, precio de oportunidad. En Lawton vendo 1,575 metros terreno, frente línea, alcantarillado, propio industria; precio: $2.50 metro. Oigo oferta. Informa: M. J. Acevedo, notario comercial. Obispo 59, teléfono M-9036.
V1 18785 9 my 12

POR TENER necesidad de embarcarme vendo por la mitad de su valor dos casitas (Pasaje (3) entre 6 y 7 núm. 9 Buena Vista.
V1 18394 7 my 12

SE VENDE en lo mejor de Santos Suárez, en la línea, parte alta, 2 casas modernas, juntas o separadas, se dan muy baratas y con facilidades de pago. Informan Paz 20, de 1 a 2.
V1 18751 9-13 Mayo

APROVECHE esta ganga. Vendo casa Buena Vista, mide 12 por 23 metros. Portal, sala, dos cuartos, cocina, servicios, traspatio, un terreno de 6 por 23, sin fabricar, con muchos árboles frutales, todo $1,300 Dueño, teléfono A-7672.
V1 18794 9 my 12

OPORTUNIDAD Vendo casa calle Lealtad, Neptuno a Malecón, planta y media, mide 6 por 18, en $6,000. Renta 60. Marrero, Aguiar 72. Teléfono A-7672.
V1 18790 9 my 12

OPORTUNIDAD

Temporada de S. Miguel de los Baños.

SE VENDE baratísima o se alquila Chalet estilo Vedado una cuadra de las Aguas, con pisos mosaico jardín, portal, sala, hall, cocina, 4 habitaciones, baño magnífico intercalado, servicio de criados, patio y frutales. Toda amueblada con lámparas en todos los departamentos de alumbrado eléctrico.—Informes S. Miguel Polo Alvarez, Habana, Teléfono F-5627.
V1 18714 9-13 Mayo

V-2. Solares.

ESQUINA FRAILE, SIERRA

23 x 32 varas, a $4.25. Se vende la esquina de fraile de Seis y calle A, a una cuadra de la línea, punto alto y muy fabricado. Informes, M-7058 y M-9650.
V2 18532 7 my 12

SOLARES. Reparto Mendoza. Víbora. Se venden los solares de Santa Catalina y Cortina y otro en frente por Cortina, precio económico. Informan en Muralla 78.
V2 17813 4-19 Mayo

GANGA, MIRAMAR, A $2.95 VARA

Solar situado en la calle Catorce casi esquina a la Avenida Tercera. Señor Benítez. M-7058 y M-9650.
V2 18534 7 my 12

TERRENO de 1,000 superficie, a medio fabricar, pero falta poco para terminar soberbia casa, se vende o cambia por casa lista, etc. Informes, señor González. Teléfono M-2781, de 2 a 4 p. m.
V2 18799 9 my 12

HORROROSA ganga. Vendo solar calle Dolores, Víbora, mide 12 por 47, total, 556 varas. Precio, ochocientos pesos. Solamente trescientos contado. Sale $1.40 vara. Propietario, teléfono A-7672.
V2 18793 9 my 12

VENDO

Por tener que embarcarme vendo solar de 6 x 23 mts., con dos cuartos grandes, cocina y baño, fabricación de madera, piso de cemento y muy poco uso. De contado $450.00, quedando a deber $170.00, a pagar $5.00 mensuales, sin interés. Informan, teléfono X-1717.
V2 18780 9 my 12

ESQUINA EN MIRAMAR

24 x 35 varas, a $4.25. Se vende la esquina de la calle Diez y Seis y Avenida Tercera, punto alto, fabricado con buenas residencias alrededor. Informes, M-7058 y M-9650.
V2 18535 7 my 12

OJO. Vedado. Vendo un solar en la calle L entre 17 y 19 número 173, Informan en el mismo. J. Pérez.
V2 18386 7-6 Mayo

SIERRA, 15 X 23 VARAS, SOMBRA, A $4.25

Se vende una parcela en la calle A casi esquina a la calle Seis, en el Reparto La Sierra, a la acera de la sombra. Informes, M-7058 y M-9650.
V2 18533 7 my 12

COUNTRY CLUB PARK, $2 Metro

Con $4000 contado resto hipoteca 6% vendo 3600 metros inmejorable situación Parque Residencias Privadas. Informes Telf. I-4843.
V2 19083 11-14 Mayo

OPORTUNIDAD. Alturas Río Almendares, vendo la mejor esquina. Avenida Paz, frente casa Conde Rivero. Otro solar, Calzada Columbia frente tranvía, 24 por 50. Marrero. Teléfono A-7672.
V2 18792 9 my 12

V-3. Fincas Rústicas

VENDO terrenos propios para finquitas, granjas, jardines, con agua, luz y pavimentada sus calles a plazos sin entrada, ni interés. Reparto de Quinta Campo Alegre, Calzada de Güines, kilómetro 10. Informes: Capitán Miranda en la misma o Cuba 76 y 78.
V2 18241 6-26 Mayo

SE VENDEN

RUSTICA

En Arroyo Arenas se vende una finca con frente a carretera con casa de mampostería dividando todo el Valle y el río, vista panorámica. Veinte minutos de la Habana. Se dan facilidades en el pago o se acepta en pago casa en la Habana o Vedado. Informes: G. del Monte. Habana 82. teléfono A-2474.
V3 18237 6-12 Mayo

RUSTICA

En el Wajay, vendo magnífica finca con frente a carretera casa mampostería 2 plantas con agua corriente en los cuartos, luz eléctrica y teléfono. Se dan facilidades para el pago. Además otra finca de media caballería con mucha arboleda y espléndido pozo. Informan G. del Monte Habana 82. Teléfono A-2474.
V3 18535 8-12 Mayo

30 MINUTOS del centro de la Habana, hermosísima finca cruzándole río Almendares, 7½ caballerías, muy buena tierra, regadío por tuberías, bombeo eléctrico. Varias casas. Arroyo Naranjo, Calzada 70.
V3 18702 9 my 13

SE CAMBIA por propiedades en la Habana, Vedado, Jesús del Monte o Víbora, libre de gravamen, una finca de 90 caballerías, cerca de Artemisa. Informes, señor González, teléfono M-2781. No corredores, de 2 a 4 p. m.
V3 18800 9 my 12

V-4 Establecimientos

CAFE. Se vende en $600 de entrada y resto a pagar. Informan Barcelona 12. José.
V4 17612 8-12 Mayo

SE VENDE una carnicería, buen contrato y clientela, 20 y 15, Vedado.
V4 18602 8-13 Mayo

BUEN NEGOCIO

Vendo barato, por enfermedad, gran garage, estructura de acero, sin columnas, capacidad para 90 máquinas moderna venta de gasolina y accesorios, Morro 7, M. Dono.
V4 18549 7 jun 6

SE VENDEN, precio razonable, juntos o separadamente establecimiento víveres, panadería, y depósito y envase mantequilla país, marca registrada. Magnífica venta, buena utilidad. Véalos. Llame a Rodríguez, FO-9313.
V4 18601 8-18 Mayo

SE VENDE una industria de panadería dulcería, víveres y cantina con talleres modernos, con capacidad para elaborar 5000 libras de pan, actualmente se garantiza 2000. Para informes José Alvarez, Habana 10, teléfono M-7782.
V4 18392 7-16 Mayo

POR ENFERMEDAD del dueño se vende magnífico negocio. Café Bar, Restaurant, sin alquiler, buen contrato. Informes San Ignacio 50 Dpto. 12, de 9 a 12. Telf. A-4432. Antonio López.
V4 18233 6-14 Mayo

BUEN NEGOCIO en ventas de bodegas, cafés, también cambio por casas aunque tengan gravamen, doy dinero. Informan Reina y Belascoain, café La Avenida. Rico.
V4 18253 6-12 Mayo

CARNICERIA VENDO

Se vende una carnicería antigua y buena, en magníficas condiciones. Informes, teléfono M-5325, de 6 a 10 a. m. y de 1 a 7 p. m.
V4 17772 4-12 Mayo

BARBERIA. Se vende barata muy antigua, punto inmejorable Informan Monte y Anton Recio vidriera La Fama.
V4 18601 8-15 Mayo

TENGO verdaderas gangas en ventas de bodegas, lecherías, vidrieras y cambio bodega por bodega fuera de la Habana, también cambio por propiedad, Neptuno Escobar, café 2 a 4. Generoso.
V4 18966 11-16 Mayo

BUEN negocio por 50 pesos puede adquirir un negocio que le deja $5 diarios, es trabajo de oficina, se le enseña, llame al A-5554.
V4 19050 11-13 Mayo

V-5. Muebles y Prendas.

MUEBLES BARATOS

Díaz y Chao. Gran rebaja de precios en nuestras existencias; muebles de cuarto, comedor, sala y recibidor, finos y corrientes, piezas sueltas al contado y plazos. Tomamos muebles a cambio. Neptuno 197, entre Belascoain y Lucena. Telf. U-5154.
V5 16577 27-27 Mayo

Baules y Maletas

Liquidación permanente durante este mes. No compre sin ver nuestros precios

JOYAS, MUEBLES Y ROPAS

Procedentes de empeño; 50 por 100 de rebaja con facilidades de pago.

DINERO

Sobre joyas del 1 al 5 en todas cantidades, sobre muebles finos, objetos de arte y ropas modernas. Módico interés. Dpto. privado.

REMATE PROXIMO

A los que le interese, pueden prorrogar lo vencido durante este mes para evitar que sus prendas vayan al remate.

AVELINO G. ARANGO S. EN C.

Gloria e Indio. A-6827.
V5 17384 2-1 Junio

MAQUINA DE COSER SINGER

Ovillo central tenemos gran cantidad en que escoger, garantizadas todos precios. Cambiamos y compramos, vendemos piezas de repuesto de todas clases. Angeles 36. Telf. A-8861.
V5 15216 18-18 Mayo.

BAULES Y MALETAS

Varios estilos y tamaños. Baules a $3.50; Maletas, $1.00. Hacemos cambios. La Sociedad. Casa de Préstamos. Suárez 34, entre Apodaca y Gloria. Teléfono A-7589.
V5 17383 2-17 Mayo

MUEBLES

Juegos cuarto, $40; comedor, $45; recibidor, $30, en caoba, Arte Moderno. Sala, 9 piezas, $38; juegos mimbre, $30; juegos cuarto, caoba, 9 piezas, $200; juegos niño, $28; neveras, $20; seis sillas y dos sillones, caoba $13; comedor, estilo Renacimiento $115; camas, $6; sillones portal, $10, aparadores, $10; espejos sala, $8, infanta 88 esquina Carlos III. La Casa Cao y Pita. Telf. U-4352.
V5 18826 9 my 12

SE VENDE una nevera de familia pudiente, que embarcó, es blanca, tamaño regular, con botellón, se da en 17 pesos. Perseverancia 38, altos, primer piso.
V5 18951 10 my 12

REFRIGERADOR eléctrico de gabinete con 9 gavetas granitizado; marca eServela se vende muy barato, Monte núm. 85 entre Aguila y Revillagigedo.
V5 18211 6-14 Mayo

POR EMBARCARSE se vende 1 juego de miembre oscuro de 9 piezas, 1 juego comedor, 1 juego lujoso de biblioteca, hecho en Alemania y otros muebles, además 1 máquina a mano de lavar ropa etc. Calle 27 núm. 104 altos entre B. y C. Telf. F-3984.
V5 19034 11-13 Mayo

AVISO. Se venden 5 máquinas ½ gabinete, 2 de ovillo central, nuevas y 3 lanzadera, precio $32, y 31, 15 y 6. Tejadillo núm. 55 entre Aguacate y Compostela, bajos.
V5 19023 11-17 Mayo

VENDO juego cuarto, color marfil, ocho piezas, Colegio Claudio Dumás" Teresa Blanco y Font. Luyanó. F-1896.
V5 19019 11-15 Mayo

MUEBLES clásicos y arte moderno. Fabricación rápida al gusto de los compradores. Liquidamos enormes existencias, al contado y a plazos con las mensualidades que convenga al cliente. También liquidamos la joyería, brillantes, relojes, etc. La Casa Ruisánchez, Angeles y Estrella. Teléfono A-2024.
V5 19070 11-10 Junio

VENDO. Juego sala, comedor y dos cuartos, 23 núm. 152 entre 8 y 10, Vedado.
V5 18795 9-14 Mayo

SE VENDEN

LO DESCONCERTABLE. Cajas de caudales, vidrieras, mesas de mármol y vitrolite, sillas de viena, escaparates y muebles en general a precios incomparables. Suárez 15.
V5 17683 3 my 13

POR TENER que embarcar. Se venden en la cuarta parte de su valor un gran juego de comedor y otros muebles finos. Informan, teléfono FO- 2847.
V5 17804 4-12 Mayo

MUEBLES

Liquidamos por 8 días los muebles siguientes: un juego sala, esmaltado, flamante, 11 piezas, con vitrina, fino, $50; uno ídem, chico, $30; juegos de sala, corrientes, $22; varios juegos de cuarto a $38, $40, $45 y $50; juego de recibidor, de mimbre, asientos de muelles y damasco, $38; magnífico juego comedor, $55; camas de hierro, con bastidor, nuevo, $6; cocquetas, $6; sillas a $1; sillones, $2; fiambreras, buros, mesas de comedor, mesas de noche, sillones de niño, máquinas de coser e infinidad de objetos a precios nunca vistos. La Casa Bahamonde, Vives 155 casi esquina a Belascoaín. Teléfono A-2035.
V5 18638 8 my 16

MUEBLES

Compramos y cambiamos Asombrosa rebaja de precios, juegos de cuartos desde $40.00. Idem tres cuerpo, caoba, $130.00, comedor, desde $40.00 de sala, recibidor, desde $25.00 Neveras desde $10.00. Pianos desde $40.00, toda clase de piezas sueltas. Visite "La Universal" San Rafael 164, Telf. U-2110.
V5 18590 8-7 Junio

V-6. Maquinarias

MOLINO PARA PIÑA filtro-prensa, tanques y otros accesorios para la fabricación de jugo de piña, se venden en Aguacate 124, a cargo de M. S. V.
V6 16881 25-12 Mayo

REFINERIA, 30 minutos centro de la Habana, por una pequeña parte de su valor. Puede servir en parte para destilería, fábrica de dulces, etc. Arroyo Naranjo, Calzada 70.
V6 18701 9 my 13

SE VENDE un bote motor, 40 caballos, 22 pies de largo, 20 varas, nuevo, que están pescando. Acosta 50, teléfono M-6521.
V6 18818 9 my 13

IMPRESORES. Ganga una cuchilla 26 pulgadas Addvance, completa en 90 pesos, Dolores, entre Lawton y Armas. Luis Nacer.
V6 19003 11-14 Mayo

V-7. Automóviles y Accesorios

NEGOCIOS DE AUTOMOVILES

Si usted tiene dinero (efectivo lo valga (Valores, Terrenos, Ganado, etc) Venos y le venderemos o cambiaremos automóviles en buen estado. Metropolitan Auto Co. Zanja 130 Depósito.
V7 18415 [illegible] Junio.

SE VENDE un Rolls Royce y un Hispano Suiza, tipo chico, modernos. Morro 5 A.
V7 18550 7 my 22

SE VENDE un Chrisler 6 cerrado, en perfectas condiciones, muy barato su dueño Infanta y Valle, rastro.
V7 18684 9-12 Mayo

VENDEMOS camión Renault, de tres toneladas, y cuña Ford en buen estado. Informes, Oficios número 16 almacén. Telf. A-0496.
V7 17949 4 my 12

SE VENDE un De Soto último tipo, seis ruedas de alambre. Se da barato por no poderlo trabajar su dueño. Garage El Aguila, Vives 29.
V7 18059 8-13 Mayo

SE VENDE un automóvil Dodge Brothers, en magníficas condiciones, a un bajo precio. Universidad 44, Cerro. De 8 a 11 y 1 a 5.
V7 18331 6 my 13

GRAN LIQUIDACION DE CAMIONES

de uso a precios sin competencia: todos en perfectas condiciones y con chapas de este año. Chasis Internacional de 1½ ton. $700.00, camión ld. 1½ ton. con carrocería de lechería $1350, camión Internacional combustible carrocería de estacas y caseta, $1350, camión Internacional de 1½ ton. con carrocería cerrada, $950. Chassis internacional de 3½ ton. último modelo, con seis gomas nuevas y garantía de nuevo, $2950, dos camiones Internacionales de 5 ton. con carrocería de estacas y caseta, $1200. White 5 ton. con caseta y plancha muy buenas gomas verdadera ganga, $500. Wm. Gorder Company. Vives 53 al 59.
V7 18067 [illegible] Mayo

TENGO camiones Chevrolet del 29 en chassis y con carrocerías. Informes Julio. Agencia Chevrolet.
V7 17467 [illegible] Mayo

GRAN TALLER DE CHAPISTERIA

Reparación en general de radiadores pintura "Duco" Soldadura autógena, de Enrique Padilla Infanta 5 entre Jovellar y San Lázaro. Teléfono U-7267.
Esta casa pinta con "Duco" todas las reparaciones de los trabajos de chapistería, con precios muy reducidos y con toda garantía en las reparaciones generales. Mi interés es que sea usted un cliente para siempre.
V7 12162 [illegible] Indf.

GANGA. Doscientos pesos contado, resto doce pagarés, vendo precioso Mármon cerrado, cinco pasajeros, tiene seis gomas nuevas, habiendo rodado muy poco. Es una gran oportunidad para quien desee hacerse de buen automóvil. Informa señor Cano. Telf. A-9042.
V7 18238 6 14 Mayo

SE VENDE un Chrysler cerrado en inmejorables condiciones Puede verse e informan en Garage Sojas, Zanja 109, entre Marqués González y Oquendo.
V7 18664 8-12 Mayo

GANGA única. Oakland Cabriolet convertible. Particular. Seis mil kilómetros. Perfecto estado. $600. En exhibición, garage Otl.
V7 18669 8 my [illegible]

AUTOMOVIL Cadillac tipo sport, de siete pasajeros, en perfectas condiciones. Se vende en $4,000. Puede verse a todas horas en el Vedado calle 27 núm. 93 entre Baños y D, informan por el teléfono M-9366 Notaría de Recio. Empedrado 16.
V7 18668 [illegible] Mayo

SE VENDE un ómnibus Chevrolet, moderno en la Especial Antigua, buena facilidad de pago, para informes: Manuel de Mendoza.
V7 18577 9-13 Mayo.

VENDO un Ford de dos puertas completamente nuevo. Vea a Julio Agencia Chevrolet.
V7 17468 2-12 Mayo

SE VENDE un Buick de seis cilindros, poco uso, en $300, con gomas nuevas y todo flamante. Urgente. Salud 207, informan, I-5183.
V7 18901 10 my 13

SE VENDE un Buick, tipo ligero, del 26, en buenas condiciones. Animas número 191, entre Soledad y Aramburo.
V7 18933 10 my 13

SE VENDE un carro de reparto Ford todo arreglado de nuevo con caja nueva y pintado, listo para trabajar y se vende por el precio de un usado, por hacer falta el sitio que ocupa. Informan Grant y Céspedes, bodega las Tres Columnas, allí informan, Barrio Azul.
V7 18963 11-14 Mayo

V-8. Instrumentos de Música.

DAMOS

Un radio por un piano o autopiano usado que no tenga comején. Llame al U-5017 o visite la casa de La Mejor Música del Mundo, en Zenea 182.
V8 14549 13-14 May.

AFINE SU PIANO o pianola por $2.50. Absoluta garantía. Virgilio Fernández, procedente de grandes fábricas europeas. Taller de reparaciones de pianos y autopianos. Zulueta 36 y medio. M-3040.
V8 15243 18-18 Mayo.

POR RETIRARME del negocio Radios vendo varias muestras radios Majestic, Philcos, por la mitad de su valor, son completamente nuevos lujosísimos gabinetes, acepto radios inferiores parte pago. A-5704. Jesús del Monte 27 altos esquina Tejas.
V8 18981 11-16 Mayo

SE VENDEN

SE VENDE piano Giralt completamente nuevo, de absoluta garantía y muy barato. San Rafael 141 bajos entre Soledad y Oquendo.
V8 19082 11-17 Mayo

20 PESOS se vende un precioso piano propio para estudios o bailes tiene lindas voces y funciona muy bien. Escobar 254 bajos, entre Carmen y Figuras.
V8 18972 11-13 Mayo

$1.00 SOLAMENTE, cuesta afinar su piano, cuerdas nuevas, muellecitos, teclas desbaratadas 20 centavos una. Oiga tocar al afinador lindas piezas en su piano. Telf. A-3598.
V8 18973 11-13 Mayo

VENDO lujosísima Ortofónica Victor Modelo 4-40 con disquecros laterales álbumes empastados sus discos costó $300. Contado se regala $32. A-5704. Jesús del Monte 27 altos.
V8 18982 11-17 Mayo

MAJESTIC. Radio 1931. Selectividad, tono inc

Mayo 12 de 1931 DIARIO DE LA MARINA Ejemplar: 5 Centavos

A TRAVES DE LA VIDA

por **Héctor de Saavedra**

AD LIBITUM

"El hombre sensato es el que sabe distinguir el gusto de las cosas"—ha dicho Confucio en el "Ta-hio" o Gran Doctrina, que es el libro que contiene toda la filosofía china,—"pero todos los hombres han aprendido a comer y beber".

El insigne Sancho Panza hubiera dicho: —"No hay una persona que no sepa donde le aprieta el zapato".

Y el senador Borah, de los Estados Unidos, ha declarado que hay tres millones de individuos que viven suavemente de lo que les paga el gobierno sin exigirles trabajo alguno.

El autor de estos "articulitos" ha escrito, sin contar con la autoridad del Filósofo chino, ni con la perspicacia del estadista americano, que el problema de los excesivos gastos del Gobierno es bien fácil de resolver dentro de la más estricta ecuanimidad. No hay más que suprimir las bocas inútiles. Esto lo saben hasta la saciedad los que aparentan estar muy preocupados con la situación.

Pero, ¿cómo van a cerrarles el pesebre a tanto inspectores, comisionados, jefes y funcionarios sin funciones, que por lo mismo disfrutan del más pingüe sueldo?

Ya dije, recordando una pintura famosa, que para mantener la defensa de la plaza sitiada había que arrojar los que comían y no peleaban. Esas son, en nuestro presupuesto, las "bocas inútiles" que es necesario "clausurar".

Mas nadie se atreve, porque hay una razón de intimidad entre los zánganos y la colmena, y es preferible hacer un despojo a los subalterno, o a aquellos empleados que no pueden quejarse por que están en condiciones de dejar que muera de hambre toda la familia.

Lo curioso es que a cada rato se aborda el problema, como si fuera nuevo y como si no se supiera aquí que los tres millones de parásitos, de los Estados Unidos, son insignificantes en proporción a los que contamos nosotros por los habitantes de nuestro territorio.

El dilema del remedio es rebajar los sueldos o crear nuevos impuestos. No se sugieren otros recursos, porque no hay emprestador alguno, como no queda ya cosa que empeñar. Una nueva hipoteca resolvería por un año la crisis, pero ¿cómo se pagarán los intereses? ¡Qué importa! El que venga detrás que aree, Pero hoy no se fía, mañana sí.

Todo eso es muy pintoresco como la carretera central que ha resultado lesiva a determinados intereses y se echará abajo para que no se perjudiquen algunos y otros no sufran accidentes.

De modo que, aunque se pierdan las colonias, se salvan los principios y ésto es ya un gran triunfo político y económico.

A nadie se le ha ocurrido que el asunto tiene su probable salvador. ¿Por qué no se encarga a Mr. Chadbourne que haga un plan en el que se aumente la recaudación y se conserven los protegidos? Nadie mejor que este ilustre azucarero pudiera endulzar la amarga situación por la que atravesamos todos, incluso los "good for notting", que por mucha suerte que tengan, también sobre ellos está suspendida la espada de Damocles.

Porque la realidad es ésta: hay que pagar, en primer término a Morgan y a Speyer los intereses de esas deudas "garantizadas por el gobierno de Washington". De no ser así, vendría Mr. Bliss a ocupar la Aduana, y para ello recibiríamos la visita amable del "Massachussets" u otra unidad por el estilo.

Después hay que estar al corriente con las obligaciones públicas, porque la falta de este cumplimiento está prevista por la enmienda Platt, como signo de incapacidad administrativa. Otro acorazado.

La marcha irregular de las atenciones del Estado daría lugar a turbulencias de mal gusto, que alterarían el orden y haría que Inglaterra u otra nación quisiera restablecerlo, lo que no puede consentirse por los E. U. Tercer barco blindado.

Lo mejor es pagar. Para pagar se necesita dinero y, si no hay éste, es necesario reducir los gastos. "Ecco il problema".

Por lo pronto se suprime el chocolate del loro.

Y se crea una oficina investigadora que estudie estos particulares indigestos.

UN IMPORTANTE BANCO DE AUSTRIA SE HALLA EN SITUACION DIFICIL

VIENA. Mayo 11.—(AP).—A petición del banco más importante de Austria, el Creditanstalt fuer Handel Und Gewerbe, el gobierno ha decidido prestar su ayuda a la institución.

El Banco ha perdido cerca de veinte millones de dólares en el valor de las acciones de capital por causa de la baja de las cotizaciones y de las operaciones de crédito poco favorables que ha efectuado.

Espérase que con la ayuda del Gobierno, el Banco podrá continuar sus operaciones.

La Exposición Internacional Colonial de Paris se acaba de inaugurar, haciendo resaltar las obras industriales y artísticas del hombre a través de los siglos. He aquí la avenida principal de la Exposición.

UN EMPRESTITO INTERIOR DE CIEN MILLONES DE PESOS HARA EL GOBIERNO NORTEAMERICANO PARA ENJUGAR EL DEFICIT DEL PRESUPUESTO

LOS NACIONALISTAS DE TASMANIA SALEN GANANDO POR MAYORIA

HOBART, Tasmania, mayo 11. AP.—El retorno del partido nacionalista al poder con una importante mayoría es la deducción que se hace esta noche en vista de los resultados de las elecciones celebradas en el estado.

J. C. Mc. Phee, jefe del partido y primer ministro de Tasmania desde junio de 1928, dice que los resultados de las elecciones son una concreta protesta contra la política de inflación del primer ministro de la comunidad australiana James Scullin.

Todos los miembros que tienen carteras en el gabinete de Tasmania han sido re-elegidos. Los nacionales aseguraron diecisiete asientos en una Cámara compuesta de treinta.

Uno o más representantes de la Cámara Internacional de Comercio recorrerá los países de América para interesar la adhesión de los comerciantes e industriales a la misma

UN REPRESENTANTE DE LA CAMARA INTERNACIONAL RECORRERA AMERICA

WASHINGTON, mayo 11 (A. P.) —Uno o más representantes de la Cámara Internacional de Comercio visitará distintas repúblicas americanas con el fin de interesar a sus industriales y comerciantes que se afilien a la organización antes de la próxima reunión de la misma, que se efectuará dentro de dos años.

René Arnuad, director del departamento legal de la organización, dijo hoy antes de embarcar para París, que probablemente se harán tales visitas el año próximo.

Argentina, Brasil, Colombia, Perú y Uruguay figuran entre los países suramericanos que serán visitados, y es posible que lo sean también Cuba, México y Bolivia.

LOS LANEROS PROTESTAN DE QUE EL GOBIERNO SE CONVIERTA EN UNA AGENCIA DE VENTA

WASHINGTON, mayo 11 (A. P.) —La protesta contra el apoyo del Gobierno a la Semana Nacional del Algodón, ha provocado una rápida respuesta del Departamento de Comercio en su defensa. La protesta, presentada por el representante Seger, de Nueva Jersey en nombre de los obreros laneros de su distrito, es contraria a que el Gobierno se convierta en una agencia de ventas.

Edward T. Pickard, jefe de la división textil, ha contestado que el departamento está obrando de acuerdo con las instrucciones que ha recibido del Congreso acerca de la necesidad de fomentar el uso del algodón, agregando que su división está dispuesta a estudiar cualquiera proposición que le hagan los fabricantes de lana.

ESTADOS UNIDOS EMITEN DEUDAS PARA SUFRAGAR EL DEFICIT

WASHINGTON, mayo 11 (A. P.) —El secretario Mellon ha invitado a los sindicatos bancarios para que le hagan ofertas en relación con el empréstito interior de cien millones de pesos que emitirá el Gobierno para enjugar el déficit de los presupuestos. La emisión se hará en dos series, una a sesenta días y la otra a noventa y un días.

También se dice en el Departamento del Tesoro que el Gobierno hace preparativos para lanzar un gran empréstito en el verano. La nueva emisión elevará la deuda de los Estados Unidos pagadera a corto plazo a tres mil trescientos millones de dólares.

UN SOLDADO NORTEAMERICANO MUERTO POR UNA EXPLOSION

BALBOA, Zona del Canal, mayo 11 (A. P.)— Las autoridades de policía han sabido que un soldado norteamericano llamado Fred W. Rosenbohn, quedó hecho pedazos cuando hizo explosión una carga de TNT, mientras pescaba en el río Cocoli, que vacía sus aguas en el lago Gatun. Según la policía, Rosenbohn, con otros tres compañeros suyos estaba sentado en un bote de remos con la carga de TNT en sus piernas. Encendió la mecha, que ardió instantáneamente y la explosión lo convirtió literalmente en pedazos.

Su cuerpo salvó al de sus compañeros los cuales resultaron ilesos, aunque fueron lanzados a gran distancia del bote por la explosión.

LA DEMOCRACIA AMERICANA ES UN CAOS POR LA FALTA DE CAUDILLO

El profesor Einstein ha sido víctima de una mujer impostora que se hizo pasar como hija del gran compositor Moszkowski

UNIVERSIDAD, Alabama, Mayo 11.—(AP).—Los Estados Unidos han carecido de un caudillo desde la muerte de Woodrow Wilson, dijo Claude G. Bowers, del periódico «Evening Journal», en un discurso pronunciado hoy con motivo del centenario de la Universidad de Alabama.

«Jamás las instituciones democráticas han sido tan cinicamente atacadas como lo son actualmente—dijo Mr. Bowers—y jamás el cinismo ha afectado tanto al pueblo. Con el desafío que se nos hace desde la Rusia comunista y desde la Italia fascista, existe mucho de desconcierto en la escena norteamericana de hoy.

«Contemplamos a cinco millones de obreros sin poder ganarse el pan por la estupidez de nuestra política económica. Vemos a agricultores, que es nuestra industria básica, al borde de la bancarrota, con millones de hombres, mujeres y niños y al mismo tiempo vemos a los estadistas paralizados ante el problema.

«Tenemos a más de cuarenta naciones del mundo elevando contra nuestros productos las barreras del comercio exterior a causa de nuestra anticuada política arancelaria.

«Nos hemos familiarizado tanto con la corrupción pública durante los últimos diez años que esa familiaridad está tocando los linderos de la indignación popular.

«Por las estadísticas sabemos que somos el país donde existe mayor criminalidad, donde abundan los pistoleros y los bandidos, quienes actúan a pesar de las autoridades constituidas.

«Y sin embargo este es un gobierno del pueblo que debiera reflejar los deseos y la moral de los norteamericanos. La explicación es sencilla: no existe un caudillo desde que Woodrow Wilson mora en el cielo de la inmortalidad.

Una democracia sin jefe es confusión y caos».

EINSTEIN FUE ENGAÑADO EN CALIFORNIA POR UNA MUJER

NUEVA YORK. Mayo 11.—(AP). —La Agencia Telegráfica Judaica, en un despacho de Berlín, dice que Mrs Albert Einstein ha revelado hoy que su ilustre esposo ha sido víctima de una mujer impostora durante su estancia en California, el pasado invierno.

Haciendo uso de cartas falsas, una mujer llamada Mrs. Bela Moszkowski, que ha residido algún tiempo en San Diego, y que dice ser hija del difunto compositor de ese apellido, interesó a Einstein en una proyectada Escuela de Música. Hasta llego a lograr que Einstein se retratase en su compañía.

A su regreso a Berlín el sabio se enteró de que había sido víctima de un engaño. Después de alguna investigación Mrs. Einstein ha sabido por la propia familia de Moszkowski que el compositor jamás tuvo una hija, y que la mujer que se hace pasar por tal en California es una impostora.

La citada mujer presentó a Einstein una carta, del difunto Max Nordau, dirigida al difunto doctor Augusto Von Wassermann, famoso biólogo, la cual es falsa.

SE PREPARA UNA EMBARCACIÓN PARA EL USO DEL PRESIDENTE

Los trofeos históricos dejados por el Almirante Dewey a su viuda y a su hijo, están siendo objeto de un litigio

WASHINGTON, Mayo 11.—(AP). El departamento de Marina, está preparando una embarcación para uso personal del Presidente Hoover, a fin de que realice pequeñas excursiones por el río Potomac. Se trata de una lancha de cincuenta pies de eslora que fué usada por el buque de guerra «Arizona», la cual ha sido convenientemente preparada y adaptada al nuevo empleo que ha de dársele.

Podrá acomodar a ocho pasajeros y llevar cinco tribpulantes. Se encuentra actualmente la lancha en Norfolk, de donde será traida a Washington, la semana próxima y anclará en la base naval.

EN PLEITO LOS TROFEOS DEL ALMIRANTE DEWEY

WASHINGTON, Mayo 11.—(AP). —Los trofeos históricos del Almirante George Dewey y las riquezas dejadas por su viuda han sido objeto de dos notificaciones presentadas con motivo del testamento del almirante.

Las notificaciones, presentadas en nombre de los ejecutores, afirman que el testamento de mayo 2 de 1925 que da las dos terceras partes de la propiedad a Frederick McLean Bugher, sobrino nieto de Mrs Dewey, revocó el testamento de 25 de octubre de 1923, destinando la mayor parte de los bienes a George Goddwin Dewey, entenado de la viuda y también el testamento de 22 de abril de 1925, en virtud del cual Edward B. McLean, sobrino de Mrs. Dewey, obtenida la mitad. Los bienes tienen un valor de cerca de $787,798, según los ejecutores.

Mientras tanto, la mansión donde murió el Almirante Dewey, guardada día y noche por ex-soldados de infantería de marina de los Estados Unidos, deberá continuar su papel de página pintoresca del pasado.

Nada fué cambiado en ella por Mrs Dewey en los catorce años de su viudedad.

El hijo del almirante dice que las reliquias son suyas de acuerdo con las condiciones del testamento de su padre, quien dejó todas sus pertenencias conjuntamente a su madre y a su hijo. Desea que se conserven para colocarlas más tarde en un museo nacional.

ATENTADO EN ALEMANIA CONTRA LA VIDA DEL DOCTOR HANS GUENTHER

BERLIN, Mayo 11.—(AP).— La Agencia Telegráfica Judaica informa esta noche que el doctor Hans Guenther, profesor de Ciencia Racial en la Universidad de Jena, designado por el doctor Wilhelm Frick, ex-ministro fascita de Educación y del Interior de Turingia, fué agredido por un joven desconocido que le hizo varios disparos, uno de los cuales le hirió levemente.

EN LA CAMARA INGLESA DENUNCIAN QUE TODOS LOS AÑOS SE VENDEN COMO ESCLAVAS MILES DE MUCHACHAS EN LA COLONIA DE HONG KONG

Ante mil cuatrocientos fabricantes ingleses reunidos, el Príncipe de Gales dió cuenta del resultado de su viaje a Sur América y de las perspectivas para productos ingleses

EL PRINCIPE DE GALES DA CONOCIMIENTO DE SU VIAJE A SUR AMERICA

BIRMINGHAM, Inglaterra, mayo 11 (A. P.)— El príncipe de Gales, en un discurso que pronunció ante mil cuatrocientos fabricantes británicos dijo que la grave crisis industrial porque atraviesa la Gran Bretaña, le había indicado la conveniencia de ir a Sur América para estudiar las oportunidades que ofrecía aquel mercado.

«He vuelto a la patria, encontrándome con una situación peor de la que dejé. Sé con cuán afán luchais para vencer estas adversas condiciones y deseo daros a conocer mis experiencias a fin de determinar cómo podemos llenar el lugar que tenemos en Sur América así como la mejor forma de prepararnos para aprovechar cualquiera ventaja así que se presenten los primeros síntomas de que aclarará el horizonte.

«Cuánto y cómo se despejará el cielo, es cosa que no sé; pero es importante que seamos los primeros en hallarnos en el campo cuando ocurra».

El príncipe dió cuenta después de sus experiencias y viajes y de sus conversaciones con los industriales suramericanos, informando sobre los preparativos que deben hacer aquellos industriales ingleses que deseen participar en el gran mercado de América.

José A. Dodero, presidente de la Cámara de Comercio Argentina recientemente constituída en Londres, contestó al brindis.

«Puedo decir—manifestó—que en la Argentina existe preferencia por los artículos de manufactura inglesa en igualdad de condiciones, y en muchos casos aún con precios superiores a los similares de otros países».

PRACTICASE LA ESCLAVITUD EN LA COLONIA BRITANICA DE HONG KONG

LONDRES, mayo 11 (A. P.)— Sir John Simon llamó hoy la atención de la Cámara de los Comunes hacia las condiciones en que, dijo, millares de muchachas se venden anualmente como esclavas en la colonia británica de Hong Kong. Declaró que con el sistema Muitsai las muchachas prestan servicios en casas ajenas con las cuales nada tienen que ver.

De todos los lados de la Cámara salieron gritos de «¡qué vergüenza!» cuando Simon leyó un recibo de la venta de una niña de nueve años por la suma de cien dólares.

El doctor Drummond Shields, subsecretario de Estado para las Colonias, dijo que era inexacto cuanto se decir relativo a que el sistema Mutsai es en realidad una forma de esclavitud. Agregó que de acuerdo con ese sistema la familia que toma a su servicio una muchacha, está obligada a dar cuenta a las autoridades de su muerte, desaparición, cambio de domicilio y proyecto de casamiento de la criada. Siguió diciendo que se abonaban salarios a las muchachas y que se las permitía abandonar el trabajo si lo deseaban.

Sir Donald MacLean preeminente liberal, no quedó satisfecho con las explicaciones del subsecretario y declaró que semejante sistema debe cesar.

EL REY DE SIAM QUE HA SIDO OPERADO DE CATARATAS ESTA MEJOR

PURCHASE, Nueva York, mayo 11. AP.—Los médicos que asisten al Rey Dhipok de Siam dieron esta noche un boletín a la prensa informándole que pasó la noche última descansando.

El monarca siamés se sometió ayer a una operación de cataratas y los médicos le obligan a estar completamente tranquilo. Si continúa mejorando, como esperan los médicos, se le permitirá que escuche algunos conciertos que se trasmiten por radio desde su reino.

Una vez que se le levante el vendaje, el rey tendrá que usar espejuelos negros algún tiempo.

RETIRADO OTRO BUQUE DE GUERRA QUE PATRULLABA POR NICARAGUA

Dos hombres y dos mujeres detenidos por la desaparición del joven Gregory. Dos policías son acusados de asalto

WASHINGTON, mayo 11 (A. P.) —El Departamento de Marina ha ordenado que se retire otro buque de guerra de los que se encuentran patrullando las aguas de Nicaragua y Honduras.

La orden que se envió al contralmirante Smith, comandante de la escuadra destinada a ese servicio especial. Se le dice que bien el crucero ligero «Memphis» o el crucero ligero «Marblehead» se incorporen a la flota del Atlántico.

Así que sea cumplida esta orden quedarán de servicio en las costas de las dos repúblicas citadas un crucero ligero y un cañonero.

El cañonero :Asheville», después de tomar carbón y provisiones en la Zona del Canal, salió hoy para Puerto Cabezas, Nicaragua, a fin de relevar al cañonero «Sacramento». Este último irá a la Zona del Canal.

DOS POLICIAS ACUSADOS DE ASALTO CRIMINAL

NUEVA YORK, mayo 11 (A. P.) — El magistrado Joseph Garrigan ha procesado a Robert E. Leik, siendo ésta la tercera persona a quien se complica en el proceso que se incoa con motivo de los ataques de que fueron objeto dos mujeres por parte de dos miembros de la policía encargada de perseguir el vicio. Leik es acusado de haber intentado persuadir a Mrs. Genoveva Potocki para que no declarase contra los ex policías William B. Lewis y Edgard P. MacFarland.

Mientras tanto, el jurado acusó hoy de asalto criminal a los dos policías.

CUATRO DETENIDOS POR CAUSA DE LA DESAPARICION DE IRWING D. GREGORY

WASHINGTON, mayo 11 (A. P.) — Cuatro personas han sido detenidas por la policía con motivo de la desaparición de Irwing D. Gregory, hecho que ocurrió el domingo. El joven se hallaba en una pequeña embarcación de recreo anclada en el río Potomac cerca de Fort Foote, Maryland y su cadáver no ha aparecido.

Los detenidos son Monte de la Vega Paul P. Walsh, Miss Helen Sehisler y Miss Dorothy Barry Salmon.

Walsh dijo a la policía que todos ellos abandonaron el muelle en la madrugada del domingo y se trasladaron al sitio donde estaba anclada la embarcación. En el camino comieron varios sandwiches y tomaron alguna bebida y que anclaron para hacer tiempo y regresar a tierra.

Gregory, siguió diciendo, fué a la cubierta y trató de subir el ancla, cayendo al mar y desapareciendo. Más tarde el cadáver se vió flotando a alguna distancia, y cuando trataron de recuperarlo volvió a desaparecer definitivamente.

ADHESION ESTUDIANTIL AL PARO DE OBREROS TEXTILES EN LIMA

El resultado de las elecciones efectuadas en Colombia es fiel indicación de que liberales y conservadores están igual

LIMA, Perú, mayo 11. AP.—Los obreros textiles abandonaron hoy las fábricas, pero los tranvías y guaguas continuaron funcionando, siendo apedreadas varias de ellas.

Los estudiantes se han unido al movimiento y la Escuela de Ingenieros de la Universidad Católica y los alumnos de otros establecimientos docentes no asisten a las clases.

El director de la Escuela de Guadalupe ha pedido ayuda a la policía en vista de que la mayoría de los alumnos proclamaron una huelga y lanzaron gritos contra el director y algunos de los profesores. La policía dispersó a los muchachos con sus cintos.

El Gobierno ha rechazado la proposición del Alcalde de Lima de que medie cerca de los conductores de automóviles que se oponen a ciertas restricciones que se han dictado contra ellos.

La Junta de Gobierno ha publicado un comunicado diciendo que existe todavía un estado de sitio en esta capital y que un consejo de guerra puede juzgar por sedición a los que alteren el orden.

CONFIRMADA LA SENTENCIA CONTRA EL MATADOR DE ORTIZ RUBIO

CIUDAD MEXICO, mayo 11. AP. —La Corte Federal de Circuito ha confirmado la sentencia de diecinueve años, nueve meses y dieciocho dias pronunciada por la Corte de Distrito el pasado febrero contra Daniel Flores, que hizo fuego sobre el Presidente Ortiz Rubio el mismo dia en que éste tomaba posesión de la presidencia de la República hace más de un año.

ESTAN IGUALADOS CONSERVADORES Y LIBERALES EN COLOMBIA

BOGOTA, Colombia, mayo 11. AP. —El periódico «Mundo al Dia» de la noche de hoy dice que el resultado incompleto de las elecciones celebradas ayer indica que los partidos liberal y conservador se han dividido casi por igual los puestos de la Cámara de Representantes.

En algunos círculos se anuncia que los conservadores han alcanzado una mayoría de cuatro a seis escaños.

Los nevos representantes tomarán posesión de sus puestos en el mes de julio próximo.

COMIENZAN HOY LAS MANIOBRAS

Las presenciará el Secretario de Marina, a bordo del «Texas»

SAN PEDRO, California, mayo 11. AP.—El Secretario de Marina, Charles Francis Adams, embarcó hoy en el acorazado «Texas», con el fin de asistir a unas maniobras de la marina de guerra.

El «Texas» y ocho super-dreadnaughts, acompañados por dos buques porta-aeroplanos, un cuarteto de submarinos del tipo V y veinte destroyers, saldrán de esta base naval en la madrugada próxima para descender sobre un enemigo imaginario.

El secretario Adams fué recibido con los saludos de ordenanza a bordo del «Texas» a las ocho de la mañana. A las diez el Almirante Jehu V. Chase, comandante de la flota y su estado mayor, se reunieron en la Cámara para celebrar una breve conferencia.

Con los submarinos y más de doscientos aeroplanos destacados en la región próxima a la Isla de San Nicolás, a sesenta millas de la costa, los nueve super-dreadnaughts avanzarán sobre una serie de blancos móviles en formación de combate.

Cuando los blancos aparezcan a la vista en el horizonte, los nueve acorazados pondrán en movimiento sus cien cañones, mientras las dos escuadrillas de destroyers simularán un ataque al enemigo con torpedos.

EL HALLAZGO DE 14 ALDEAS

En lo más alto de los Andes al sudeste de Arequipa, Perú

NUEVA YORK, mayo 11.—(AP). —en lo más alto de los Andes, al nordeste de Arequipa, Perú, la expedición de Shippee-Johnson ha encontrado catorce aldeas que se dice que datan de los tiempos de la conquista española. En un cablegrama enviado hoy a Nueva York, Robert Shippee informa del hallazgo.

Mr. Shippee dice que diez de las aldeas están habitadas, en buenas condiciones, y al parecer con una población que no llega a la tercera parte de laque pueden albergar; dos casi desiertas y dos definitivamente abandonadas. Las aldeas se encuentran en el valle de Colca.

Los expedicionarios han volado sobre el grupo de pequeñas poblaciones y van ahora a levantar un mapa de ellas y realizar una exploración comlpeta de la región.

EL JEFE DE AERONAUTICA DE CHILE HA EMBARCADO CON RUMBO A INGLATERRA

MIAMI, Florida, Mayo 11.—(AP). —El coronel Arturo Merino, jefe de aeronáutica del Gobierno chileno, llegó en la tarde de hoy en un aeroplano procedente de Suramérica, con rumbo a Inglaterra.

Acompañan al coronel Merino dos ayudantes, que le acompañarán hasta Inglaterra.

Se propone pasar la noche en Miami, saliendo mañana o el miércoles para Washington en un avión piloteado por James H. Doolittle, que llegó ayer. De Washington, irá a Nueva York, para embarcar rumbo a Londres.

LA HUELGA EN LIMA, TERMINO

No se sabe aún la forma en que se ha resuelto el conflicto

LIMA, Perú, mayo 11. (AP.)—Esta noche quedó solucionada la huelga de choferes de alquiler de esta capital.

No se sabe la forma en que se ha arreglado el conflicto, pero se cree que entre las bases está la de que los taxis puedan competir con los ómnibus en las calles donde éstos funcionen. Se espera que la huelga general declarada por la Federación del Trabajo Peruana, termine inmediatamente.

La solución, obra en parte del Presidente provisional Sánchez Ocampo, pone fin a una situación que cada día era peor, ya que se estaba amenazando con una serie de huelgas parciales que iban a significar la paralización total de la industria del país.

INVESTIGANDO LO DE PANAMA

Catorce testigos han sido citados ayer por el Juez

COLON, Panamá, mayo 11. (AP) —Catorce testigos de los choques entre soldados norteamericanos y paisanos panameños, fueron citados hoy por el juez municipal Grinaldo, para que informen de lo ocurrido.

Al mismo tiempo actúan los oficiales norte-americanos, bajo la dirección del general Brown, aunque nada se ha dicho del resultado de sus investigaciones. Continúa en vigor la orden prohibiendo al personal del ejército que entre en Panamá. La policía militar vigila todas las entradas de la capital.

POSIBLE Y PELIGROSA DIVISION POLITICA ENTRE BRIAND-DOUMER

Anoche, después que 30 representantes de los grupos moderados y liberales lo acordaron, Briand hizo pública su candidatura

PARIS, Mayo 11. (AP). — El ministro de Estado Aristide Briand anunció esta noche oficialmente su candidatura a la presidencia de la República francesa. El famoso estadista esperó que treinta representantes de los grupos moderados y liberales de la Cámara y del Senado llegahen a su despacho para pedirle su aquiescencia. Fué entonces cuando Briand declaró que se sentía en el deber de presentarse cnadidato, por serle imposible desoír la apelación que le dirigían los partidos políticos allí representados.

Hablando en nombre del grupo de delegados, Gaston Thomson, líder de los moderados, dijo a Briand que no eran estos los momentos oportunos para considerar la cuestión de las diferencias de partido ni las conveniencias personales, y que su deber patriótico era aceptar la candidatura presidencial.

El Ministro de Estado, al agradecer el honor que se le hacía, pidió a la delegación que visitase a Paul Doumer, presidente del Senado, quien anunció la semana pasada que iba a ser candidato, para notificarle su decisión. Poco después M. Thomson cumplía el encargo, anunciando que Paul Doumer mantenía su candidatura.

Según lo informado más tarde, Doumer manifestó a sus visitantes que Briand procedería mejor permaneciendo en el Ministerio de Estado, para trabajar por la paz del mundo. Se sabe que Briand hizo una visita a Doumer antes de conferenciar con los representantes de liberales y moderados, diciéndole que aun no había resuelto nada sobre su candidatura.

Con su actitud Doumer ha aceptado el apoyo de los conservadores que ya se han declarado por él, aunque le abandonó su grupo democrático de la izquierda, en una reunión celebrada por la mañana. Setenta de los ciento cincuenta y siete miembros de dicho grupo, el mayor del Senado, decidieron quedar en libertad para escoger candidato propio en la primera votación, y apoyar en la segunda al candidato de la izquierda que en mejor posición esté. Esto fué lo mejor que podían hacer para no desairar a Doumer, y al mismo tiempo ayudar a Briand.

Si Briand triunfa en las elecciones del miércoles, tomará posesión de la presidencia un mes después, diciendo sus amigos que en ese intervalo tendrá tiempo sobrado para dejar listo su proyecto de unión económica pan-europea. De todos modos irá el viernes a Ginebra para asistir a la reunión de los comisionados, la cual presidirá, aunque tendrá que ser sustituído si lo eligen Presidente de la República.

Esta noche circulaba el rumor de que Poincaré ha pedido a Gaston Doumergue, el actual Presidente, que se presente candidato a la reelección, si Briand participa en la asamblea. Algunos no aceptan la noticia, que se basa en una carta, firmada por Poincaré, solicitando que se haga todo lo posible para que Doumergue desista del propósito de retirarse a la vida privada.

BIENESTAR Y LIBERTAD

por **GASTON MORA**

En la lucha entre las minorías armadas de la potencia económica y de la potencia política, y las mayorías desprovistas de esas potencias, habrá catástrofes.

Dice un muy distinguido escritor español —el Sr. Juan José Morato— "Los derechos son útiles y eficaces únicamente cuando los imponen los de abajo, **no** cuando los otorgan, como don gracioso, los de arriba, y no hay otro medio de defenderlos y acrecentarlos que su práctica constante, sincera y enérgica. Como dijo el poeta, sólo merece la libertad y la vida el que cada día sabe conquistarlas". Ya lo dijo Martí: "Los derechos no se piden; no se mendigan; se exigen".Y el gran Conde Cavour exclamó, en cierta ocasión: "A ningún pueblo se le han servido nunca sus libertades en bandeja de plata". "La libertad, ha dicho Renán, debe ser la conquista de todos los días". "La libertad, decía Martí, vale mucho, y por eso hay que pagarlo muy cara". ¿Por qué cuesta tanto, tantísimo sacrificio, el conseguirla? Pues precisamente porque sin ella el hombre desciende a la categoría de una bestia, de un animal de carga. El hombre sin libertad es sencillamente, una **acémila.** Del antiguo "siervo de la gleba", que labraba la tierra para su amo, para el Señor, se decía que "era un animal que se parecía a un hombre". El Señor vivía en su castillo, y el "siervo de la gleba" en su choza. El grito de los revolucionarios franceses de **1789** fué éste: "Guerra a los castillos, y paz a las cabañas". Un poeta, de pasados siglos, para consolar a los pobres siervos de la gleba, dijo, "que la muerte penetraba lo mismo en los artesonados palacios de los ricos, que en las humildes chozas de los pobres". Cierto es que "la **trusa**" penetra en el castillo lo mismo que en la cabaña, pero el huésped del primero ha pasado contabilemente su existencia, en tanto que el huésped de la choza ha vivido misrablemente y muere después de una vida de miseria, de hambre, de tristeza, de desesperación.

Cuando se lee la historia de los pueblos se observa que éstos no han cesado de luchar por conquistar dos cosas; una, el bienestar económico; otra, la libertad. El primero ha tropezado con un gran obstáculo, decía **Karl Marx;** a saber, la monopolización, por algunos, de los medios de producción. Cuando se carece de estos medios, surge, decía Marx, "la subordinación del trabajo al capital". No es verdad, ha dicho Hartmann, que el talento y la voluntad se abren siempre paso en la sociedad". Esas dos cualidades las han tenido muchos hombres, y han vivido y muerto en la miseria; entre ellos el mismo Marx, el genial Pontífice del socialismo moderno. Los **"salarios del hambre"**, que son el **mínimum** de lo que necesita un trabajador para alimentarse y reproducirse,— esta es la "ley de bronce" del gran Lassalle,— se deben al hecho social de la monopolización de los medios o instrumentos de producción. Si este es el obstáculo que impide que el bienestar económico se extienda al mayor número, —y podiera extenderse a la totalidad por una reorganización o reconstrucción económica sobre la base de la cooperación —lo que se opone a la libertad de todos los hombres es el **"omnia prodominaiones"**, que impulsa a una **minoría a** imponer su voluntad a la mayoría. Unas veces la imposición se realiza por medio de la coacción, de la violencia, y otras veces por medio del fraude. Entonces, cuando eso se ha realizado, surge, decía **Blanqui,** "la subordinación política de los más, desprovistos de organización, a los menos armados con ella". Si la subordinación económica trae consigo la miseria, la subordinación política produce la conculcación de los derechos del hombre, y del ciudadano. En la lucha entre las **minorías** armadas de la potencia económica y de la potencia política, y las **mayorías** desprovistas de esas potencias, si no hay transacciones, habrá catástrofes".

Barcos que se esperan

MAYO 12.

Orizaba, de New York; Morro Castle, de Progreso y Veracruz; Ingram, de Amberes; California, de New York; Gobernor Cobb, de Key West.

MAYO 13.

El Salvador, de Puerto Colombia; Calamares, de Puerto Limón.

MAYO 14.

Santa María, de Panamá; Governor Cobb, de Key West; Munargo, de Miami.

MAYO 15.

Virginia, de San Francisco; Atenas, de New Orleans, Cuba, de Key West.

MAYO 16.

México, de Veracruz; Oriente, de New York; Governor Cobb, de Key West.

M.E.C.D. 2016